ПРАВОСЛАВНЫЕ МОНАСТЫРИ РОССІЙСКОЙ ИМПЕРІИ.

ПОЛНЫЙ СПИСОКЪ

всѣхъ 1105 нынѣ существующихъ въ 75 губерніяхъ и областяхъ Россіи (и 2 иностранныхъ государствахъ)

МУЖСКИХЪ И ЖЕНСКИХЪ МОНАСТЫРЕЙ,

АРХІЕРЕЙСКИХЪ ДОМОВЪ И ЖЕНСКИХЪ ОБЩИНЪ

Съ краткимъ топографическимъ, историко-статистическимъ и археологическимъ описаніемъ, библіографическими примѣчаніями, статистической таблицей и 4 алфавитными указателями

Съ указаніемъ ближайшихъ къ монастырямъ почтовыхъ и желѣзнодорожныхъ станцій

Со 110 рисунками въ текстѣ и картою монастырей (въ двѣ краски) на вкладномъ листѣ

Составилъ Л. И. Денисовъ,

дѣйствительный членъ Московскаго Общества Любителей Духовнаго Просвѣщенія, Церковно Археологическаго отдѣла при немъ и Комиссіи по осмотру и изученію памятниковъ церковной старины г. Москвы и Московской епархіи.

МОСКВА
Изданіе А. Д. Ступина
1908

ОГЛАВЛЕНІЕ

	стр
Оглавленіе	III
Предисловіе	IV—VIII
Общее количество мужскихъ и женскихъ монастырей и монашествующихъ въ нихъ къ 1 декабря 1907 года	IX—X
Статистическая таблица	XI—XII
Православные монастыри Россійской Имперіи (мужскіе и женскіе) въ алфавитномъ порядкѣ 75-ти губерній и областей (№№ 1—1079)	1—939
Поправки и дополненія (№№ 1080—1100)	941—954
Замѣченныя опечатки	955—956
Алфавитные указатели	
I Изданія, названія которыхъ приведены въ разныхъ мѣстахъ нашей книги въ сокращеніи	959—962
II Рисунки (виды монастырей)	963—964
III Мужскіе монастыри, патріаршія и монастырскія подворья и архіерейскіе дома	
1) Мужскіе монастыри, лавры, пустыни, киноніи и скиты	965—974
2) Монастырскія, архіерейскія и патріаршія подворья	975
3) Архіерейскіе дома	975—976
IV Женскіе монастыри и общины	
1) Женскіе монастыри, пустыни и скиты	977—983
2) Женскія общины	983—984
3) Подворья и отдѣленія женскихъ монастырей и общинъ	984

Въ приложеніи (на вкладномъ листѣ)

Карта православныхъ монастырей Россійской имперіи

Предисловіе.

«Радуется купецъ прикупъ створивъ, и кормьчий въ отишье приставъ, и странникъ въ отечьство свое пришедъ, такоже радуется и книжный списатель, дошедъ конца книгамъ»

Изъ послѣсловія Лаврентьевской лѣтописи

Семилѣтній трудъ мой оконченъ Какъ бы ни судили его читатели и критики, я не обинуясь ставлю въ челѣ моего предисловія слишкомъ понятныя мнѣ слова суздальскаго монаха-лѣтописца

Цѣлью написанія моего труда было составленіе справочной книги о всѣхъ нынѣ существующихъ монастыряхъ (мужскихъ и женскихъ) съ необходимыми топографическими, историческими и археологическими свѣдѣніями и указаніемъ печатной литературы

Обсудивъ планъ предпринятой работы, я приступилъ къ собиранію печатнаго матеріала, представляемаго преимущественно провинціальными изданіями, рѣдкими отчасти по антикварной цѣнности вслѣдствіе давности времени напечатанія, а еще болѣе благодаря трудности пріобрѣтенія ихъ въ столицѣ, гдѣ полнаго собранія ихъ не имѣется ни въ одной публичной библіотекѣ

Желая возможно успѣшнѣе пополнить число пріобрѣтаемыхъ мной монастырскихъ описаній, вышедшихъ въ провинціи, я разослалъ по монастырямъ выработанную мною программу, съ приглашеніемъ отвѣтить письменно на проставленные въ ней 14 пунктовъ, а равно и прислать имѣющіяся печатныя описанія Изъ 800 настоятелей и настоятельницъ, къ которымъ я обращался съ этой просьбой, только 280 почтили меня присылкой рукописныхъ свѣдѣній, а также печатныхъ описаній и фотографическихъ снимковъ (большею частью, видовъ монастырей)

Программа, первоначально опубликованная мною въ № 3 Московскихъ Церковныхъ Вѣдомостей за 1901 годъ (отъ 21 января), содержала, какъ я уже сказалъ, 14 вопросныхъ пунктовъ, выраженныхъ въ такой формѣ

1) Время основанія или возобновленія и имя основателя монастыря, 2) ближайшія къ монастырю станціи (разстояніе въ верстахъ и названіе) почтовая, желѣзнодорожная и воднаго сообщенія, 3) ближайшій къ монастырю губернскій, уѣздный или заштатный городъ, 4) сколько храмовъ и придѣловъ? древнѣйшій по постройкѣ? позднѣйшіи по постройкѣ или возобновленію (въ какомъ году), 5) св мощи (на вскрытіи или подъ спудомъ), 6) чудотворныя иконы (съ какого времени), 7) мѣстныя празднованія (праздники престольные, въ честь св мощей и св иконъ, крестные ходы), 8) приписные къ монастырю скиты и пустыни, 9) монастырскія подворья (если при нихъ имѣются церкви), 10) могилы историческихъ личностей, 11) памятники церковной старины и другія достопримѣчательности монастыря, 12) иконописныя и церковно-приходскія школы, 13) минеральные источники, благотворительныя заведенія, больницы, 14) число монастырской братіи монахи, послушники (монахини, послушницы)

Впослѣдствіи эта программа, сообразно имѣвшемуся у меня въ рукахъ матеріалу, была, по возможности, нѣсколько расширена Такъ въ нее были внесены 1) краткія свѣдѣнія объ основателѣ монастыря, 2) перечень выдающихся событій въ исторіи монастыря, 3) поименное перечисленіе монастырскихъ храмовъ и придѣловъ съ обозначеніемъ времени ихъ постройки, возобновленія и освященія, а иногда и лицъ, освящавшихъ тотъ или другой храмъ, 4) болѣе или менѣе подробныя указанія на содержаніе монастырскихъ ризницъ и библіотекъ, 5) занятія монашествующихъ (работы въ монастырскихъ мастерскихъ, полевыя работы, пасѣки, виноградники и проч), 6) земельныя владѣнія и оброчныя статьи монастырей, 7) казенное содержаніе по штатамъ 1764 года, 8) иногда (гдѣ имѣлись) свѣдѣнія о монастырскихъ капиталахъ и доходахъ, 9) иногда списокъ достопамятныхъ настоятелей

Послѣдній пунктъ осуществлялся не часто въ виду того, что полнаго и достовѣрнаго списка настоятелей монастырей

не существуетъ, списокъ Строева значительно устарѣлъ, крайне неполонъ и спутанъ, хорошіе списки въ отдѣльныхъ монастырскихъ описаніяхъ встрѣчаются рѣдко, — такъ что систематическое проведеніе этого пункта повсюду потребовало бы отъ автора самостоятельныхъ и долгихъ изысканій, которыя могутъ составить предметъ особаго труда независимо отъ предложеннаго въ этой книгѣ списка монастырей

Занявшись въ 1904 году приготовленіемъ моего труда къ печати, я не переставалъ пополнять мой запасъ матеріаловъ Съ этой цѣлью, въ № 14—15 Московскихъ Церковныхъ Вѣдомостей 1904 года (отъ 11 апрѣля) я обратился къ настоятелямъ и настоятельницамъ монастырей съ вторичной просьбой о доставленіи мнѣ печатныхъ и рукописныхъ свѣдѣній о находящихся въ ихъ завѣдываніи монастыряхъ по ранѣе предложенной программѣ Каюсь, что я немного покривилъ даже душой, утверждая, будто я на первое свое обращеніе «получилъ отвѣты нѣсколько менѣе, чѣмъ изъ почовины тѣхъ мѣстъ, куда я обращался» (на самомъ дѣлѣ, число полученныхъ мною изъ монастырей отвѣтовъ равнялось лишь 35% разосланныхъ мною вопросныхъ листковъ) Въ надеждѣ на хорошій результатъ моего обращенія къ настоятелямъ и настоятельницамъ монастырей, я указывалъ имъ на важность детальнаго познанія историческихъ судебъ родины и приписывалъ имъ сознательное отношеніе къ культурно-исторической роли монастырей въ общемъ ходѣ русской исторіи

Все это ни къ чему не привело Надежды мои не сбылись, ожиданія captandae benevolentiae были обмануты побѣдила вѣковая косность въ союзѣ съ непонятной подозрительностью и равнодушіемъ ко всему, что выходитъ за предѣлы обиходнаго кругозора

Кромѣ ранѣе полученныхъ 280 письменныхъ сообщеній, я, при составленіи своей книги, воспользовался около 1000 книгъ, брошюръ и журнальныхъ статей Подъ описаніемъ каждаго монастыря напечатаны петитомъ точныя постраничныя ссылки на тѣ изъ нихъ, въ которыхъ имѣется какое-либо свѣдѣніе о данномъ монастырѣ

Въ концѣ книги помѣщенъ особый алфавитный указатель тѣхъ изданій, названія которыхъ въ текстѣ указаны мною сокращенно въ виду неоднократнаго упоминанія ихъ

Вслѣдствіе того, что книга моя начала печататься въ январѣ 1905 года и печаталась, стало быть около трехъ лѣтъ, въ ней естественно оказались невольные недосмотры и пропуски, которые и восполнены въ отдѣлѣ поправокъ и дополненій Эти пропуски произошли отчасти по неимѣнію во время печатанія соотвѣтствующихъ матеріаловъ, которые попали въ мои руки позднѣе, а отчасти отъ тѣхъ перемѣнъ и приращеній, которыя вызваны въ числѣ и устройствѣ монастырей опредѣленіями Св Синода Въ отдѣлѣ дополненій помѣщены мною также свѣдѣнія о православныхъ монастыряхъ въ Китаѣ и Соединенныхъ Штатахъ Сѣв Америки

Читатель, даже при бѣгломъ просмотрѣ моей книги, увидитъ, что я въ концѣ описанія почти каждаго монастыря указываю нумеръ и страницу извѣстнаго труда В Звѣринскаго Въ большинствѣ случаевъ это удостовѣряетъ только что данный монастырь занесенъ въ одинъ изъ трехъ томовъ «Матеріаловъ» Звѣринскаго, и эта отмѣтка избавляетъ интересующагося тѣмъ или другимъ монастыремъ отъ траты времени для наведенія самостоятельной справки у Звѣринскаго, но не упраздняетъ совсѣмъ знакомства съ его трудомъ Иногда, въ виду полнаго отсутствія у меня достаточно обширнаго матеріала для описанія какого-либо монастыря, кромѣ оффиціальныхъ данныхъ синодальной вѣдомости за 1901 годъ или немногихъ строкъ въ какомъ-либо не-спеціальномъ трудѣ, я, въ силу необходимости, заимствовалъ у Звѣринскаго 2—3 нужныя мнѣ строки изъ его краткихъ свѣдѣній, оказавшихся въ какомъ-либо отношеніи нѣсколько полнѣе имѣвшихся у меня матеріаловъ

Я сказалъ выше, что мой трудъ не упраздняетъ, не дѣлаетъ лишнимъ знакомства съ тремя томами «Матеріаловъ» В Звѣринскаго Говоря это, я имѣлъ въ виду библіографическія примѣчанія моего ближайшаго предшественника, которыя не воспроизводятся въ моей книгѣ Въ своихъ библіографическихъ примѣчаніяхъ я указываю лишь то количество изъ всей огромной литературы предмета, которое просмотрѣно мною непосредственно въ оригиналѣ У меня нѣтъ ни одной заимствованной ссылки Въ оправданіе же неполноты приведенныхъ у меня библіографическихъ свѣдѣній я могу указать 1) на сравнительно короткій срокъ исполненія моего труда (В Звѣринскій, напр , работалъ надъ своими «Матеріалами», по собственному признанію его въ

предисловіи къ 1 тому, болѣе 20 лѣтъ), 2) на вытекающую отсюда физическую невозможность провѣрки библіографіи, приведенной у В Звѣринскаго въ связи съ понятнымъ нежеланіемъ перепечатывать ее цѣликомъ безъ собственнаго просмотра указанныхъ имъ матеріаловъ, 3) наконецъ, на то что я цитирую, за рѣдкими исключеніями лишь тѣ печатные матеріалы (книги брошюры и журнальныя статьи), которые собраны мною для настоящаго труда и находятся въ моей библіотекѣ, а пріобрѣтеніе большаго, чѣмъ имѣется, количества ихъ оказалось для меня по разнымъ причинамъ затруднительно

Въ заключеніе считаю пріятнымъ долгомъ принести искреннюю благодарность настоятелямъ и настоятельницамъ 280 мужскихъ и женскихъ монастырей и издателю этой книги московскому книгопродавцу А Д Ступину при содѣйствіи которыхъ мнѣ удалось значительно пополнить мое собраніе печатныхъ монастырскихъ описаній, а также администраціи Московской Епархіальной Библіотеки и священнику Вл А Копьеву любезно предоставившимъ мнѣ пользоваться имѣющимися въ ихъ собраніяхъ описаніями монастырей, которыхъ я почему либо не могъ пріобрѣсти

Вотъ все, что я считалъ нужнымъ сказать въ видѣ напутствія читателю въ своемъ предисловіи

Леонидъ Денисовъ.

Москва
7 декабря 1907

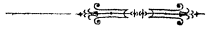

Примѣчаніе Въ цѣляхъ улучшенія и дополненія текста книги при слѣдующемъ изданіи авторъ проситъ читателей направлять всѣ замѣчанія о желательныхъ измѣненіяхъ и дополненіяхъ по адресу издателя Москва, домъ церкви Троицы на Поляхъ, книгопродавцу А Д Ступину

Общее количество мужскихъ и женскихъ монастырей и монашествующихъ въ нихъ къ 1 декабря 1907 года.

Въ числѣ 1105 №№, помѣщенныхъ въ нашей книгѣ имѣется

I) Мужскихъ монастырей			
1) Самостоятельныхъ . .	438		
2) Приписныхъ .	102		
Всего		540	
II) Монастырскихъ, архіерейскихъ и патріаршихъ подворій		34	
III) Архіерейскихъ домовъ [1]		76	
		Всего 650 №№	
IV) Женскихъ монастырей			
1) Самостоятельныхъ .	345		
2) Приписныхъ . .	22		
Всего		367	
V) Женскихъ общинъ		61	
VI) Подворій и отдѣленій женскихъ монастырей и общинъ [2]		20	
		Всего 448 №№	

Обѣ подчеркнутыя цифры даютъ въ итогѣ 1098 №№

Остальные 7 №№ см ниже, въ концѣ таблицы

Общее количество монашествующихъ обоего пола въ Россіи равно 90403 человѣка [3])

1) Одинъ изъ числа архіерейскихъ домовъ, именно въ Воронежѣ, случайно не имѣетъ собственнаго нумера О немъ см подъ № 170, на стр 173—174

2) Четыре отдѣленія женскихъ монастыреи также не имѣютъ собственныхъ нумеровъ О нихъ см подъ №№ 499, 502, 504 и 541, на стр 505, 508, 510 и 556

3) Число это мы сами не считаемъ точнымъ потому что мы не имѣли возможности провѣрить его по оффиціальнымъ даннымъ текущаго года Но дѣло въ томъ, что никакія оффиціальныя данныя не могутъ его фиксировать къ опредѣленному сроку (кромѣ лишь однодневной переписи), такъ какъ оно въ каждомъ отдѣльномъ монастырѣ постоянно измѣняется въ теченіе года Однако, по нашимъ наблюденіямъ, амплитуда колебаній его (sit venia verbo!) не такъ значительна, чтобы имъ нельзя было пользоваться при статистическихъ вычисленіяхъ Поэтому мы принимаемъ его дальше, отбросивъ сотни и единицы, за круглую цифру въ 90000 человѣкъ Такъ же мы поступаемъ съ остальными цифрами число монаховъ принимаемъ за 24000, а число монахинь за 66000 человѣкъ

Въ этомъ числѣ имѣется

Мужчинъ (монаховъ и послушниковъ) . 24444
Женщинъ (монахинь и послушницъ) . 65959

Сравнивая между собою вышеприведенныя цифры, мы неизбѣжно должны прійти къ слѣдующимъ двумъ выводамъ

1) Мужскихъ монастыреи въ Россіи больше, чѣмъ женскихъ Если даже мы присоединимъ къ послѣднимъ общины, то и тогда отношеніе между числомъ мужскихъ и женскихъ монастырей выразится (приблизительно) какъ $1^1/_4$: 1 = 5 : 4, т-е. на 4 женскихъ монастыря приходится 5 мужскихъ

2) Монашествующихъ женщинъ (монахинь) въ Россіи больше, чѣмъ монашествующихъ мужчинъ (монаховъ)

Отношеніе между числомъ монахинь и монаховъ выражается (въ круглыхъ цифрахъ), какъ 11 : 4, т-е на 4 монаха приходится 11 монахинь

Сопоставляя оба эти несомнѣнно правильные, выводы, мы придемъ къ третьему комбинированному выводу

3) Мужскіе монастыри, не смотря на ихъ численное преобладаніе, выражаясь фигурально, вымираютъ, — тогда, какъ женскіе монастыри, не смотря на ихъ сравнительную съ мужскими малочисленность, прогрессируютъ

Гдѣ кроются причины этого крайне интереснаго соціальнаго явленія, съ какихъ поръ оно началось, какъ конструируется, какими силами движется, какими обстоятельствами сопровождается, что оно собою означаетъ и къ чему приведетъ въ будущемъ,—все это такіе вопросы, которые могутъ стать предметомъ особаго изслѣдованія Съ ними ничего нельзя сдѣлать на нѣсколькихъ строкахъ, которыми мы сейчасъ располагаемъ Мы считаемъ возможнымъ только отмѣтить здѣсь же, что это сложное явленіе имѣетъ, по нашему мнѣнію, тѣсную связь какъ съ общимъ ходомъ русской исторіи за послѣдніе столѣтія, такъ и съ явленіями экономическаго порядка въ русской жизни за указанный періодъ Что касается религіозно-церковной стороны вопроса, то мы склонны думать, что она реагировала слабѣе, но, во всякомъ случаѣ, ее слѣдуетъ считать не менѣе характернымъ мотивомъ этого явленія

Статистическая таблица, показывающая распредѣленіе мужскихъ и женскихъ монастырей по 75 губерніямъ и областямъ Россіи.

Губерніи и области.	Мужскіе монастыри и архіерейскіе дома.						Женскіе монастыри и общины.					
	Самостоятельные.	Приписные.	Всего.	Подворья.	Архіерейскіе дома.	Монаховъ и послушниковъ.	Самостоятельные.	Приписные.	Всего.	Общины.	Подворья.	Монахинь и послушницъ.
1. Акмолинская	—	—	—	—	1	—	1	—	1	2	—	—
2. Амурская	1	—	1	—	1	—	—	—	—	—	—	—
3. Архангельская	10	10	20	3	1	618	3	3	6	1	—	458
4. Астраханская	3	—	3	—	1	177	2	—	2	—	1	138
5. Бессарабская	10	6	16	—	2	528	5	1	6	—	—	373
6. Варшавская	—	—	—	—	1	—	—	—	—	—	—	—
7. Виленская	2	1	3	—	2	65	2	—	2	—	—	90
8. Витебская	3	—	3	—	2	65	3	1	4	—	—	232
9. Владимірская	17	6	23	—	2	710	11	1	12	5	—	1484
10. Вологодская	17	9	26	1	2	608	4	1	5	—	—	540
11. Волынская	8	2	10	—	1	344	4	—	4	1	—	387
12. Воронежская	9	—	9	—	1	738	8	—	8	1	—	1994
13. Выборгская	2	11	13	—	1	1052	1	—	1	—	—	38
14. Вятская	6	—	6	—	2	229	5	—	5	2	—	1430
15. Гродненская	3	—	3	—	1	68	1	—	1	—	1	53
16. Донская	2	1	3	—	1	111	2	—	2	—	—	656
17. Екатеринославская	1	2	3	—	1	80	3	1	4	1	—	640
18. Енисейская	3	1	4	—	1	43	2	—	2	—	—	171
19. Забайкальская	2	1	3	—	1	36	2	—	2	—	—	33
20. Иркутская	3	2	5	—	1	144	1	—	1	—	—	237
21. Казанская	12	1	13	—	2	721	10	—	10	2	—	1981
22. Калужская	9	3	12	—	1	771	3	1	4	4	—	1826
23. Кіевская	14	6	20	—	1	2805	6	—	6	—	—	2308
24. Ковенская	2	—	2	—	1	36	1	—	1	—	—	52
25. Костромская	11	1	12	—	—	313	8	3	11	1	—	1316
26. Кубанская	4	2	6	3	—	494	3	—	3	—	—	413
27. Курляндская	—	—	—	—	—	—	1	2	3	—	—	44
28. Курская	9	3	12	—	2	1265	3	—	3	1	—	1919
29. Кутаисская	14	7	21	—	3	942	4	—	4	1	—	317
30. Лифляндская	1	—	1	—	1	20	1	—	1	—	—	90
31. Люблинская	—	—	—	—	1	—	1	—	1	1	—	24
32. Минская	4	—	4	—	1	65	1	—	1	—	—	71
33. Могилевская	6	2	8	—	1	220	4	2	6	—	—	434
34. Московская	32	6	38	8	1	2219	22	1	23	3	3	3878
35. Нижегородская	8	—	8	—	1	375	17	—	17	6	1	5541
36. Новгородская	23	5	28	—	1	660	15	—	15	1	1	1464
37. Олонецкая	11	—	11	—	1	277	3	—	3	—	—	136
38. Оренбургская	1	1	2	—	1	74	7	—	7	—	—	1345
39. Орловская	9	—	9	—	1	587	6	1	7	1	—	2076
40. Пензенская	7	—	7	—	1	375	12	—	12	1	—	3799
41. Пермская	5	1	6	—	2	469	14	—	14	1	—	2644
42. Подольская	5	—	5	—	1	125	5	1	6	—	—	518
43. Полтавская	3	—	3	—	1	128	4	1	5	—	—	1164
44. Приморская	1	—	1	—	1	101	—	—	—	1	—	64
45. Псковская	8	—	8	2	2	260	5	—	5	3	—	434

Губерніи и области.	Мужскіе монастыри и архіерейскіе дома.						Женскіе монастыри и общины.					
	Самостоятельные.	Приписные.	Всего.	Подворья.	Архіерейскіе дома.	Монаховъ и послушниковъ.	Самостоятельные.	Приписные.	Всего.	Общины.	Подворья.	Монахинь и послушницъ.
46. Рязанская.	10	—	10	—	1	327	12	—	12	3	—	1498
47. Самарская.	6	—	6	—	1	388	11	—	11	—	1	2694
48. С.-Петербургская . . .	6	2	8	15	—	394	6	—	6	—	10	839
49. Саратовская.	2	—	2	—	1	65	11	—	11	—	—	2262
50. Семипалатинская. . . .	—	—	—	—	—	—	—	—	—	1	—	—
51. Семирѣченская. . . .	1	—	1	—	1	11	—	—	—	—	—	—
52. Симбирская	4	2	6	—	1	132	5	—	5	—	—	1024
53. Смоленская	10	1	11	—	1	304	5	—	5	1	—	487
54. Ставропольская	1	—	1	—	1	53	1	—	1	—	—	425
55. Сувалкская	—	—	—	—	—	—	1	—	1	—	—	71
56. Сыръ-Дарьинская. . . .	—	—	—	—	—	—	1	—	1	—	—	—
57. Сѣдлецкая.	1	—	1	—	—	36	2	—	2	—	—	248
58. Таврическая.	6	1	7	1	1	360	4	—	4	—	—	376
59. Тамбовская	10	1	11	1	1	610	12	—	12	4	—	3354
60. Тверская	15	1	16	—	1	341	10	—	10	4	—	2169
61. Терская.	2	—	2	—	1	35	2	—	2	1	—	301
62. Тифлисская	14	1	15	—	1	163	3	—	3	—	—	178
63. Тобольская	4	—	4	—	1	83	2	—	2	2	—	420
64. Томская.	2	—	2	—	2	27	4	—	4	—	—	501
65. Тульская.	4	—	4	—	1	145	5	—	5	1	1	1166
66. Тургайская.	—	—	—	—	—	—	1	—	1	—	—	118
67. Уральская.	1	—	1	—	—	24	1	—	1	—	—	65
68. Уфимская	6	—	6	—	1	76	6	—	6	1	1	1233
69. Харьковская.	5	3	8	—	1	1033	5	—	5	1	—	1021
70. Херсонская	2	—	2	—	2	95	3	—	3	—	—	377
71. Черниговская	9	—	9	—	1	322	6	—	6	—	—	659
72. Черноморская	1	—	1	—	—	—	—	—	—	—	—	—
73. Эстлянская	—	—	—	—	—	—	1	1	2	—	1	206
74. Якутская.	1	—	1	—	—	10	—	—	—	1	—	—
75. Ярославская.	14	—	14	—	1	482	9	10	10	1	—	1445
Всего 75 . . .	438	102	540	34	76	24444	345	22	367	61	20	65959

Кромѣ того, въ вѣдѣніи Св. Синода православной русской церкви находятся въ иностранныхъ государствахъ 2 мужскихъ монастыря, 2 архіерейскихъ дома, 2 монастырскихъ подворья и 1 женская община, а именно:

Въ Китаѣ:

Мужской м—рь 1
Монастырскихъ подворья. 2
Женская община 1

Въ Сѣв. Америкѣ:

Мужской м—рь 1
Архіерейскихъ дома 2

ПРАВОСЛАВНЫЕ МОНАСТЫРИ

РОССІЙСКОЙ ИМПЕРІИ

(МУЖСКІЕ И ЖЕНСКІЕ)

ХВ Въ общее число монастырей внесены также монастырскія подворья (гдѣ имѣется храмъ и совершается богослуженіе), архіерейскіе дома и женскія общины.

1.

Акмолинская область — **Омская и Семипалатинская епархія.**

(Областной и епархіальный г Омскъ)
Монастырь женскій 1, монашествующихъ женщинъ?

ЖЕНСКІЙ

Петропавловскій уѣздъ

1. Архистратиго-Михайловская женская община, близъ поселка Кабаньяго, или Кабановскаго, на пожертвованной землѣ (около 1000 десятинъ) Учреждена по опредѣленію Св Сунода отъ 7 — 27 ноября 1901 г за № 4642

Церк Вѣд при Св Сун 1901 № 48, Преосвященный Григорій, епископъ Омскій и Семипалатинскій Біографическій очеркъ Омскъ 1900 г, стр 25, Вѣдомость мужскимъ и женскимъ монастырямъ и общинамъ за 1901 годъ С -Пб 1902 г, стр 128—129.

2.

Архангельская губернія — **Архангельская и Холмогорская епархія.**

(Губернскій и епархіальный г Архангельскъ)
Монастырей мужскихъ 24, женскихъ 7, всего 31
Монашествующихъ мужчинъ 518, женщинъ 458, всего 976.

МУЖСКІЕ:

Городъ Архангельскъ

2. Михаило-Архангельскій 3 класса (съ 1764 года) необщежительный мужской монастырь на окраинѣ

города Архангельска, вверхъ по теченію р Сѣверной Двины (въ городѣ пристань пароходства по р Сѣв Двинѣ и концевая станція Московско-Ярославско-Архангельской желѣзной дороги)

Время основанія монастыря съ точностью неизвѣстно, но предполагаютъ, что оно было ранѣе XIV вѣка Первоначально онъ стоялъ на мѣстѣ нынѣшней всеградской церкви архангела Михаила Въ 1419 году онъ былъ разоренъ и сожженъ „мурманами“ (норвежцами), но вскорѣ возстановленъ Въ 1584 г кругомъ монастыря былъ поставленъ царскими воеводами городъ Архангельскъ

16-го іюля 1636 г , при бывшемъ въ городѣ пожарѣ, монастырь сгорѣлъ По челобитью „чернаго попа“ Матѳея царь Михаилъ Ѳеодоровичъ грамотою отъ 11 августа 1638 года повелѣлъ отвести для постройки монастыря новое мѣсто, гдѣ онъ въ 1641 г и былъ выстроенъ, и находится теперь

Храмъ одинъ каменный, пятиглавый, въ византійскомъ стилѣ, въ немъ шесть престоловъ, — три изъ нихъ въ верхнемъ холодномъ храмѣ и три—въ нижнемъ тепломъ Главный престолъ въ верхнемъ храмѣ во имя св архистратига Михаила, съ южной стороны— въ честь собора архангела Гавріила и прочихъ безплотныхъ силъ (освященъ архіепископомъ Варлаамомъ въ 1753 году) и съ сѣверной — во имя св Іоанна, епископа Новгородскаго, и мученицы Агриппины (освященъ въ 1863 г) Въ нижнемъ этажѣ главный престолъ въ честь Покрова Пресв Богородицы (устройство начато по грамотѣ архіепископа Варнавы отъ 6 декабря 1712 г , освященъ до 1726 г , вновь возобновленъ и освященъ 15 окт 1844 г), съ южной стороны—муч Мины (освященъ 18 апрѣля 1713 г) и съ сѣверной— муч Александра Храмъ архистратига Михаила построенъ въ 1685—1694 годахъ, освященъ архіепископомъ Аѳанасіемъ 17 сентября 1699 г , неоднократно

обновлялся и въ послѣдній разъ обновленъ въ 1894—1895 гг Въ храмѣ находятся двѣ святыни 1) золотой крестъ съ частицею Животворящаго Креста Господня, присланный епископу Никанору Каменскому (1893—1896) въ ноябрѣ 1894 г іерусалимскимъ патріархомъ Герасимомъ, 2) мѣстночтимая Владимірская икона Божіей Матери, присланная по завѣщанію архіепископа Воронежскаго Игнатія Семенова, уроженца Архангельской губ. († 21 января 1850 г въ С-Пб)

Настоятели монастыря носили санъ игумена до 1707 года, когда была учреждена архимандрія, съ 1764 г по монастырскимъ штатамъ настоятели были положены въ санѣ игумена, которымъ пользовались до 1797 г, когда по именному Высочайшему указу имп Павла I вновь учреждена была архимандрія

Съ конца XVIII стол до 1869 г монастыремъ управляли ректоры Архангельской духовной семинаріи (которая до начала XIX столѣтія помѣщалась въ монастырѣ), съ 1869 по 1893 г свои особые настоятели въ санѣ архимандрита, съ 1893 по 1897 г епархіальные епископы, а съ 1897 г вновь мѣстные настоятели

Монастырь владѣетъ 35 дес пахотной земли, 150 дес. лѣса, участкомъ сѣнокоса, водяной мельницей и рыбными ловлями у Бѣлаго моря. Изъ казны получаетъ 669 руб 9 коп. Игуменъ Монаховъ 6

Достопамятные настоятели

1) игуменъ Филаретъ I (1644 г), впослѣдствіи миссіонеръ въ Сибири среди остяковъ и самоѣдовъ, 2) Товія, первый архимандритъ (1707—1709 гг), 3) Іоасафъ Черноруцкій (1710—1729 гг), составитель любопытнаго стихотворнаго синодика съ символическими рисунками, описаннаго епископомъ Никаномъ, 4) Кириллъ, ректоръ семинаріи, первый архимандритъ по возобновленіи архимандріи (1802—1804 гг), 5) Веніаминъ I Смирновъ (1817—1820 гг), миссіонеръ среди самоѣдовъ въ 1825—1830 гг; 6) Платонъ (1829—1839 гг), благочинный церквей, построен-

ныхъ для новообращенныхъ самоѣдовъ, и миссіонеръ среди самоѣдовъ Мезенскаго уѣзда

Краткое историческое описаніе монастырей Архангельской епархіи Архангельскъ 1902 г (свящ Аркадій Кириловъ, Монастырь св архистратига Михаила въ г Архангельскѣ, стр 225—280), Православная Богословская Энциклопедія, томъ I, С -Пб 1900 г (С Рунковичъ, Архангельская епархія, столб 1100 и 1115), Памятники древней письменности, вып CXVII, С -Пб 1896 г. (епископъ Никаноръ, Синодикъ Двинскаго Михаило-Архангельскаго монастыря), В Звѣринскій, Матеріалъ для историко-топографическаго изслѣдованія о православныхъ монастыряхъ въ Россійской Имперіи, томъ II, С -Пб 1892 г., № 649, стр 63—64, Павелъ Строевъ, Списки іерарховъ и настоятелей монастырей Россійскія церкви, С -Пб 1877 г , столб 822—824, Вѣдомость, стр 4—5

---

3. **Соловецкое** подворье по набережной и по Банковой улицѣ Существуетъ издавна Первоначально все строеніе было деревянное, троекратно терпѣвшее пожары (въ 1733, 1754 и 1764 годахъ) и возобновлявшееся, съ 1795 года каменное (окончательно отремонтированное и отчасти вновь выстроенное въ 1851 году) При подворьѣ съ 20-хъ годовъ XIX столѣтія была часовня во имя преп Зосимы и Савватія. Теперь съ 1900 года имѣется храмъ во имя преп. Зосимы, Савватія и Германа Соловецкихъ

Рѣч свѣд (1901 г), архимандритъ Мелетій, Историческое описаніе ставропигіальнаго первокласснаго Соловецкаго монастыря, М 1881 г , стр 307—308, Церк Вѣд 1900 г , № 42

---

4. Подворье **Николаевскаго Корельскаго** монастыря Существуетъ съ 1719 года Въ первомъ каменномъ корпусѣ помѣщается братія и имѣется храмъ (устроенный въ 1869 году), во второмъ, также каменномъ, устроенномъ въ 1895 году, находятся помѣщенія и кладовыя, сдаваемыя въ аренду

Рѣч свѣд (1901 г), Кр ист опис (Митрофанъ Григоревскій, Николаевскій Корельскій третьеклассный монастырь, стр 300 и 318), Прав Бог Энцикл , т I, столб 1095 и 1116

---

5. Подворье **Красногорскаго Богородицкаго** монастыря, на углу Троицкаго проспекта и Театральной улицы, на мѣстѣ, пожертвованномъ купцомъ Ду-

динымъ Устроено въ 1865 году Храмъ одинъ, въ честь Грузинской иконы Божіей Матери (построенъ въ 1865 г въ видѣ часовни, въ началѣ 1890-хъ годовъ обращенъ въ церковь игуменомъ Ювеналіемъ II (съ 1888 г)

Іерн ист опис (Влад Четыогорскій, Красногорскій Богородицкій монастырь, стр 374 и 377), Прав Бог Энцикл, т I, столб 1116

---

6. Архіерейскій домъ съ крестовой церковью Живоноснаго Источника, капитально перестроенной въ 1898 году епископомъ Іоанникіемъ I (Надеждинымъ) Монаховъ 3

Прав Бог Энцикл т I, столб 1099

Архангельскій уѣздъ

7. Николаевскій Корельскій 3-го класса (съ 1764 г) необщежительный мужской монастырь въ юго-восточной части Двинской губы, въ 34 в отъ губ. гор Архангельска, почтовая станція въ селеніи Рикосихѣ (сообщеніе моремъ—лѣтомъ 24 в, зимой 19 верстъ).

Время основанія неизвѣстно въ точности, полагаютъ, что онъ былъ основанъ въ концѣ XIV или началѣ XV вѣка просвѣтителемъ Кореловъ Евѳиміемъ (мощи его были открыты въ 1647 г, церковное почитаніе ему продолжалось съ 1650 по 1683 г, нынѣ память его чтится панихидами Мощи подъ спудомъ. У архіеп Димитрія день памяти—18 апрѣля, у архим. Никодима—9 іюля), въ 1419 году былъ разоренъ норвежцами, въ 1471 г былъ возобновленъ новгородской посадницей Марѳой Борецкою

Храмовъ два 1) въ честь Успенія Б М съ придѣломъ (съ 1887 г) въ честь Боголюбской иконы Б М (построенъ въ 1664 г, освященъ 10 ноября 1667 г), 2) во

имя св Николая Чудотворца съ придѣломъ во имя св апостоловъ Петра и Павла (построенъ въ 1670 году, освященъ 9 сентября 1673 года) На сѣверной сторонѣ отъ входа въ Успенскій храмъ, подъ каменной часовней (построенной въ 1860 г), погребены сыновья Марѳы Борецкой Антоній и Феликсъ, утонувшіе въ устьѣ р Сѣверной Двины

Въ этотъ монастырь при Екатеринѣ I былъ сосланъ лишенный архіерейства Вице-Президентъ Св Сѵнода, архіепископъ новгородскій Ѳеодосій Яновскій, который здѣсь и скончался 3 февраля 1726 г При Екатеринѣ II здѣсь около 4 лѣтъ жилъ лишенный архіерейства митрополитъ ростовскій Арсеній Мацѣевичъ до 27 декабря 1767 г, когда онъ, уже лишенный монашества, былъ сосланъ въ Ревель (колодка, къ которой онъ былъ прикованъ, находится въ монастырѣ) Въ ризницѣ хранятся ветхое рукописное Евангеліе безъ обозначенія года и два оловянныхъ потира Въ библіотекѣ имѣется грамота Марѳы Борецкой, не мало древнихъ рукописей, хронографовъ, синодиковъ, нотныхъ книгъ знаменнаго распѣва и проч

До 1707 г монастырь управлялся игуменами, въ 1707 г была учреждена архимандрія, съ 1768 г настоятель снова получилъ санъ игумена, съ 1848 г. монастыремъ управляетъ епархіальный епископъ.

Монастырь владѣетъ сѣнокоснымъ участкомъ въ 23 дес 1264 кв саж удобной и 10 дес 1376 кв. саж неудобной земли на островѣ Шатунъ, отдаваемой въ аренду за 186 руб въ годъ, сѣнокоснымъ участкомъ „Звенье“ близъ монастыря, въ 4 дес. 2019 кв саж, въ арендѣ за 125 руб, лѣснымъ участкомъ въ 150 дес, рыболовными тонями у береговъ Бѣлаго моря, въ арендѣ за 125 р, лѣснымъ участкомъ въ 471 дес 780 кв саж въ Кудьмозерской казенной дачѣ, вблизи монастыря Изъ казны получаетъ 669 р. 9 коп Монаховъ 13, послушниковъ 1

Достопамятные настоятели

1) Варсонофій, первый архимандритъ (съ 1709 г), 2) Анто ни, послѣдній архимандритъ (1762 — 1768 гг), 3) Германъ I игуменъ (1768—1774 гг), 4) Филаретъ игуменъ (1822—1835 гг), пять лѣтъ прожившіи въ тундрахъ для религіозно-нравственнаго просвѣщенія самоѣдовъ

Ркп свѣд (1901 г), Кр ист опис (Митрофанъ Григоревскій, Николаевскій Корельскій третьеклассный монастырь, стр. 281—320), Прав Бог Энцикл, т I, столб 1100 и 1116, Звѣринскій, т II, № 987, стр 228 — 229, Строевъ, столб 824—826, Вѣдомость, стр 4—5, архіеп Димитрій, Мѣсяцесловъ святыхъ, вып III, Тамбовъ, 1880 г., стр 152—153, Н Барсуковъ, Источники Русской агіографіи, С -Пб 1882 г, столб 185—186, архим Никодимъ, Древнѣйшіе Архангельскіе святые и историческія свѣдѣнія о церковномъ ихъ почитаніи С -Пб 1901 г, стр 5—13, 39, 43—58 и 75, проф Е Голубинскій, Исторія канонизаціи святыхъ въ Русской церкви, изд 2, М 1903 г, стр 324, 354, 573, 579 (онъ ни одного Евѳимія признаетъ двухъ Корельскаго и Архангельскаго)

Къ нему приписанъ

8. Николаевскій Новоземельскій мужской скитъ на островѣ Новая Земля въ Ледовитомъ океанѣ, въ становищѣ Малыя Кармакулы, въ 1500 в отъ Архангельска Разрѣшенъ къ учрежденію Св Сунодомъ въ 1882 г, основанъ въ 1889 году Въ скиту имѣется храмъ во имя св Николая Чудотворца (освященъ 19 сентября 1888 года) Церковная школа для самоѣдскихъ дѣтей Съ 22 апрѣля 1894 г скитъ получаетъ изъ казны 1000 руб Игуменъ и псаломщикъ

Ркп свѣд, Кр ист опис, стр 318—320, Прав Бог Энцикл столб 1117, Звѣринскій, т I, 1890 г № 32б, стр 193

---

9. Пертоминскій нештатный общежительный мужской монастырь въ 118 вер къ сѣверу отъ губ гор Архангельска, на восточномъ берегу Унской губы Бѣлаго моря, въ 2 вер отъ „Унскихъ Роговъ“ (сообщеніе съ г Архангельскомъ на пароходахъ и карбасахъ), въ 10 в отъ деревни Красная гора (почтовое отдѣленіе)

Основанъ въ 1617 г инокомъ Александро-Свирскаго монастыря Іоасафомъ на мѣстѣ погребенія прп Васціана и Іоны, соловецкихъ иноковъ, утонувшихъ въ Бѣломъ

морѣ въ 1561 или 1566 году, въ 1655 г приписанъ къ Онежскому Крестному монастырю, въ 1675 г вновь сталъ самостоятельнымъ, въ 1764 г былъ упраздненъ, въ 1778 году былъ возстановленъ подъ именемъ заштатнаго монастыря, а въ 1861 г былъ переименованъ въ общежительный монастырь

2 іюня 1694 года монастырь посѣтилъ имп Петръ I, застигнутый бурей во время путешествія изъ Архангельска въ Соловки 5 іюня въ присутствіи императора архіепископъ Аѳанасій свидѣтельствовалъ мощи преп Вассіана и Іоны, которыя были вынуты изъ земли и положены въ Преображенскомъ храмѣ (гдѣ онѣ находились до 1814 года, а съ 1814 по 1899 г въ Зосимо-Савватіевскомъ храмѣ) Въ память избавленія отъ гибели Петръ I собственноручно устроилъ деревянный крестъ въ $1^1/_2$ саж высотою и поставилъ его на томъ мѣстѣ, гдѣ вышелъ на берегъ Съ 1805 г этотъ крестъ находится въ Архангельскомъ городскомъ соборѣ На подножіи креста рукою Петра I была вырѣзана надпись на голландскомъ языкѣ

DAT
KRUIS MAKEN
KAPTEIN PITER
VAN A CHT
1694

(этотъ крестъ сдѣлалъ капитанъ Петръ въ лѣто Христово 1694).

Храмовъ четыре 1) деревянный въ честь Преображенія Господня (построенъ въ 1679—80 г, освященъ 28 сентября 1684 года), 2) каменный въ честь Успенія Б М (построенъ въ 1683—1692 гг) съ придѣломъ во имя преп Вассіана и Іоны, пертоминскихъ чудотворцевъ (построенъ въ 1899 г и освященъ 30 сентября 1899 г), 3) каменный во имя преп Зосимы и Савватія (построенъ въ 1807—14 гг. и освященъ

26 іюня 1814 г), 4) деревянный въ честь Воздвиженія Креста Господня (построенъ въ 1894 г и освященъ 12 іюня 1894 г)

Мощи Пр Вассіана и Іоны (съ 1899 г), покоятся въ серебряной ракѣ (устроенной въ 1864 г) въ придѣлѣ ихъ имени Празднованія имъ совершаются 12 іюня въ день памяти и 5 іюня въ день обрѣтенія мощей ихъ (въ 1694 г) Крестные ходы совершаются изъ монастыря въ Воздвиженскую церковь 5 іюня, 14 сентября и 17 октября

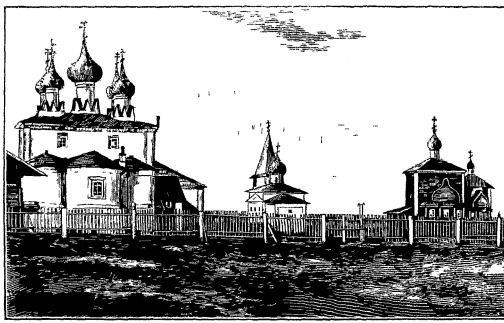

Пертоминскій монастырь

Гостинница для богомольцевъ (съ 1869 г) Спасательная станція на западномъ Яренгскомъ рогу (съ 1897 г), Въ монастырѣ имѣются конный и скотный дворы, вѣтряная мельница, кирпичный заводъ, кузница Монастырь владѣетъ 1 дес 2010 кв саж усадебной и около 5 дес. пахотной земли, сѣнокоснымъ участкомъ въ 25 дес., лѣснымъ участкомъ въ 900 дес и рыболовными тонями Съ основанія монастыря настоятелями его были то строители, то игумены Игуменъ, іеромонаховъ 6, іеродіаконовъ 4, монаховъ 6,

послушниковъ указныхъ 6 и проживающихъ на испытаніи 37.

Достопамятные настоятели

1) строитель іеромонахъ Михаилъ Харзѣевъ (1675—1690 гг.), при которомъ монастырь получилъ самостоятельность и былъ описанъ отъ Крестнаго монастыря, 2) игуменъ Лаврентій (1691—1693 гг.), 3) строитель іеромонахъ Логгинъ Карлинъ (1812—1823 гг.), 4) игуменъ Аполлосъ (съ 1897 г.)

Рим. свѣд (1901 г.), Иванъ Добровольскій, Историко-статистическое описаніе Пертоминскаго монастыря, изданіе 2-е, С-Пб., 1896, стр 1—39, А Казанскій, Освященіе вновь устроеннаго храма въ Пертоминскомъ монастырѣ во имя преп Василіева и Іоны, Пертоминскихъ чудотворцевъ Архангельскъ 1899, стр 1—9, Кр ист опис (И. Добровольскій, Пертоминскій монастырь, стр 409—440), Прав. Бог Энцикл т I, столб 1100 и 1117, Знѣринскій, т II, № 1041, стр 264—265, Строевъ, столб 831—832, Вѣдомость, стр 4—6, Барсуковъ, столб 99—100, Голубинскій, стр 133—134, Вѣрный мѣсяцесловъ всѣхъ русскихъ святыхъ, М. 1903, стр 30

Кемскій уѣздъ

10. Соловецкій Преображенскій ставропигіальный 1-го класса общежительный мужской монастырь на Бѣломъ морѣ, на западномъ берегу Соловецкаго острова, въ 300 в отъ Архангельска (путь по р Сѣверной Двинѣ и Бѣлому морю) Сообщеніе съ Соловками поддерживается тремя путями *первый—черезъ Архангельскъ*, куда прибываютъ по Московско-Ярославско-Архангельской жел дорогѣ, а изъ Архангельска въ монастырь и обратно съ начала навигаціи до іюля ходятъ три монастырскихъ винтовыхъ парохода, *второй—черезъ Сумскій посадъ* (90 в по морю на монастырскомъ пароходѣ), куда идетъ отъ города Повѣнца на разстояніи 180 в почтовая дорога, *третій—черезъ городъ Онегу* (откуда 180 в по морю). Кругомъ вся Соловецкая обитель обнесена крѣпостной оградой изъ огромныхъ камней, построенною инокомъ Трифономъ въ 1584—94 годахъ на монастырскія деньги, по верху ея идетъ крытый ходъ, по угламъ восемь башенъ съ бойницами

Монастырь основанъ въ 1429 г. преп Савватіемъ, поселившимся вмѣстѣ съ преп Германомъ близъ Сѣкирной горы, въ 10 в отъ нынѣшней обители, въ 1436 г. по смерти Савватія († 27 сентября 1435 г.) вмѣстѣ съ Германомъ († 1479 г.) поселился преп Зосима († 17 апрѣля 1478 г.)

Соловецкая обитель два раза была истреблена почти до основанія пожаромъ отъ молніи—въ 1485 и 1538 гг., въ началѣ XVII вѣка ей нѣсколько разъ, но без-

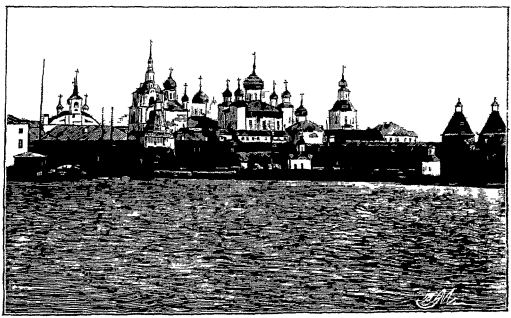

Соловецкій Преображенскій монастырь съ моря, съ западной стороны

успѣшно, угрожали разореніемъ шведскія войска, съ 1657 г. въ обители по поводу непринятія исправленныхъ патріархомъ Никономъ церковныхъ книгъ возникли смуты среди приверженныхъ расколу иноковъ, закончившіяся упорнымъ неповиновеніемъ церковной и гражданской власти и открытымъ мятежомъ, который московское правительство подавило вооруженной рукой, взявъ монастырь приступомъ въ январѣ 1676 г. послѣ семилѣтней осады, 6 и 7 іюля 1854 г во время Крымской кампаніи обитель бомбардировали англійскія военныя суда Въ 1761 г послѣ секуляризаціи

монастырскихъ имѣній въ Соловецкомъ монастырѣ была учреждена ставропигія, и онъ былъ подчиненъ вѣдѣнію Московской Святѣйшаго Сунода Конторы

Храмовъ каменныхъ семь .1) *внутри монастыря* 1) соборный Преображенскій трехъярусный, заложенъ въ 1558 г игуменомъ св Филиппомъ, освященъ 6 августа 1566 г, [въ немъ пятиярусный рѣзной иконостасъ, устроенный въ 1697 г (въ 1860—61 годахъ былъ вновь вызолоченъ на полиментъ)], съ 5 придѣлами южнымъ во имя собора св. архистратига Михаила и четырьмя въ третьемъ ярусѣ, подъ угловыми главами во имя 12 апостоловъ, во имя 70 апостоловъ, во имя преп Ѳеодора Стратилата и во имя преп Іоанна Лѣствичника, 2) соборный Троицкій Зосимо-Савватіевскій (построенъ въ 1859 году, иконостасъ поставленъ въ 1861 году) съ 2 придѣлами правымъ во имя преп Зосимы и Савватія (гдѣ почиваютъ ихъ мощи въ древнихъ деревянныхъ ракахъ съ серебряными лицевыми крышками) и лѣвымъ во имя св. князя Александра Невскаго, и съ особымъ храмомъ внизу, во имя преп Германа (гдѣ почиваютъ мощи его подъ спудомъ, а поверхъ могилы стоитъ бронзовая пустая рака [кенотафій]), 3) соборный Успенскій (начатъ въ 1552 г, освященъ въ 1557 г игуменомъ св Филиппомъ), съ 2 придѣлами надъ сводами въ честь усѣкновенія главы св. Іоанна Предтечи и во имя св Димитрія Солунскаго, и съ особымъ храмомъ подъ братской трапезой въ честь Рождества Пр Богородицы. (освященъ въ 1859 г), 4) Никольскій (первоначально деревянный, въ 1577 г возобновленъ, въ 1834 г перестроенъ на каменный), 5) больничный, во имя св. Филиппа, митрополита Московскаго, на южной сторонѣ монастыря (построенъ въ 1798 г. на мѣстѣ прежняго деревяннаго) съ придѣломъ въ честь иконы Знаменія Б М (устроенъ въ 1859 году), 6) надъ св. вратами, въ честь Благовѣщенія Пр Богородицы (по-

строенъ и освященъ въ 1601 г) *Б) внѣ монастыря* 7) кладбищенскій во имя преп. Онуфрія, въ полуверстѣ отъ монастыря (построенъ въ 1822 г) Кромѣ мощей преп Савватія, Зосимы и Германа, въ обители находятся подъ спудомъ мощи преп Иринарха игумена (1614—1626), въ часовнѣ подъ Александро-Невскимъ придѣломъ Троицкаго собора

Святыни Соловецкой обители 1) Нерукотворенный образъ Спасителя надъ св вратами, написанный въ 1624 г вслѣдствіе особаго откровенія, бывшаго преп Елеазару, 2) икона Знаменія Б М надъ западнымъ входомъ въ Преображенскій соборъ, „раненая" двумя бомбами при нападеніи англійской эскадры въ 1854 году, 3) въ самомъ соборѣ у южной колонны, Сосновская икона Б. М , явившаяся на соснѣ въ 15 в отъ монастыря, 4) Словенская икона Б. М , предъ которою молился св Филиппъ митрополитъ (стоитъ надъ ракой, гдѣ хранились его мощи до перенесенія въ Москву въ 1652 году), на оборотѣ, надпись „моленіе игумена Филиппа", 5) въ Троицкомъ соборѣ Деисусъ на трехъ доскахъ, пожертвованный св Филиппомъ митрополитомъ (надъ раками преп Зосимы и Савватія), 6—7) въ алтарѣ Троицкаго собора двѣ аналойныя иконы, вкладъ св Филиппа митрополита,—преп Варлаама Хутынскаго и св 40 мучениковъ, 8) надъ царскими вратами въ Успенскомъ соборѣ икона Успенія Б. М, пожертвованная въ 1715 году царевной Маріей Алексѣевною, 9) Запечная (или Хлѣбенная) икона Б М , явившаяся св Филиппу во время его молитвы въ хлѣбопекарнѣ (находится въ храмѣ Рождества Пр Богородицы).

Къ мѣстнымъ богослужебнымъ установленіямъ принадлежатъ 1) 7 іюля строгій постъ въ воспоминаніе бомбардированія англичанами въ 1854 году, послѣ литургіи совершается акаѳистъ предъ мощами преп. Зосимы и Савватія, безъ канона, 2) 4 декабря панихида по родителямъ преп Зосимы, 3) 23 декабря со-

борная панихида по родственникамъ св Филиппа митрополита Крестные ходы совершаются: 1) 2 февраля по крѣпостной стѣнѣ, 2) 25 марта по крѣпостной стѣнѣ 3) въ недѣлю Ваій передъ литургіей послѣ 7 часовъ по крѣпостной стѣнѣ, 4) въ понедѣльникъ, среду и пятницу Свѣтлой седмицы по крѣпостной стѣнѣ; 5) въ недѣлю всѣхъ святыхъ къ часовнѣ св Филиппа на берегу гавани, въ память перенесенія мощей св Филиппа въ Москву, 6) 8 іюля послѣ литургіи по крѣпостной стѣнѣ, въ память избавленія обители отъ бомбардировки англичанъ въ 1854 году

Въ ризницѣ, находящейся подъ Никольскимъ храмомъ, хранятся слѣдующіе предметы, замѣчательные по древности или цѣнности 1) *Напрестольныя евангелія* пергаментное XIV вѣка, писанное полууставомъ въ листъ, даръ св Филиппа митрополита, рукописное, даръ новгородскаго митрополита Исидора въ 1609 г., рукописное XVI вѣка, даръ кн Димитрія Михайловича Пожарскаго въ 1613 году, (верхняя доска обложена серебромъ, на средникѣ Распятіе съ четырьмя предстоящими), рукописное, келаря Троице-Сергіевой лавры Александра Булатникова, печатное, даръ послѣдняго кошевого атамана Запорожской Сѣчи—Петра Кольнишевскаго въ 1801 г, печатное, на александрійской бумагѣ въ листъ, въ кипарисныхъ доскахъ, обложенныхъ золоченымъ серебромъ, вѣсомъ въ 2 п 20 ф, устроено на монастырскія деньги, стоитъ 2435 руб 2) *Напрестольные кресты* изъ моржовыхъ зубовъ съ рѣзьбой, упоминаются въ описи 1514 года, каменный, изъ келліи преп Савватія, золотой, вѣсомъ въ 76 зол, съ мощами, вкладъ царя Іоанна Грознаго въ 1558 г, золотой, вѣсомъ въ 2 ф 62 зол, съ мощами, вкладъ царя Іоанна Грознаго въ 1562 г „по своихъ благородныхъ чадехъ царевичехъ Иванѣ и Ѳеодорѣ", рѣзной изъ масличнаго дерева, съ изображеніями Распятія и 12 праздниковъ, вкладъ патріарха Филарета Никитича въ 1627 г, изъ масличнаго дерева, съ мо-

щами, вкладъ царевны Маріи Алексѣевны въ 1715 г 3) *Богослужебные сосуды и церковныя вещи* деревянный потиръ преп Зосимы, серебряные вызолоченные потиръ, ковшъ, два блюда и два кадила—вкладъ св Филиппа, золотой потиръ съ чернью и каменьями, вѣсомъ въ 5 фунт, вкладъ патріарха Іоасафа I въ 1638 г, серебряный потиръ и серебряный вызолоченный ковшъ, вкладъ царя Михаила Ѳеодоровича въ 1638 г, серебряный ковшъ царя Алексѣя Михаиловича, два серебряныхъ ковша Петра I, серебряное вызолоченное кадило, устроенное при преп Иринархѣ игуменѣ въ 1616 г, серебряная вызолоченная ладоница съ крышкою въ видѣ одноглавой церкви, даръ патріарха Филарета, водосвятная серебряная чаша, вкладъ князя Василія Ѳеодоровича Скопина-Шуйскаго въ 1586 г, серебряная чаша, вкладъ боярина Димитрія Ивановича Годунова въ 1592 г, складной серебряный вызолоченный кубокъ, даръ царя Іоанна Грознаго въ 1583 г, серебряное блюдо, даръ царя Ѳеодора Іоанновича 4) *Церковныя облачения* риза преп Зосимы изъ бѣлаго полотна съ оплечьемъ изъ шелковой матеріи, данная ему при посвященіи новгородскимъ архіепископомъ Іоною, риза св Филиппа изъ камки, риза Александра Булатникова, келаря Троице-Сергіевой лавры 5) *Разныя вещи* шерстяная темнаго цвѣта покрышка шубы св Филиппа; небольшой каменный колоколъ, сдѣланный при преп Зосимѣ, желѣзное клепало его времени, упоминаемое въ описи 1514 г, сабли князя Михаила Васильевича Скопина-Шуйскаго и князя Димитрія Михайловича Пожарскаго, серебряная кружка соловецкаго старца Стефана, бывшаго казанскаго царя Симеона Бекбулатовича 6) *Грамоты и письма* грамота новгородскаго архіепископа Іоны и бояръ на вѣчное владѣніе Соловецкими островами, на пергаментѣ съ свинцовыми печатями, грамота о томъ же, данная въ 1479 г вел княземъ

Іоанномъ III, съ серебряной чеканной печатью, двѣ вкладныя записи новгородской посадницы Марѳы Борецкой на владѣніе нѣсколькими участками земли, данныя на имя игумена Іоны и преп Зосимы, грамота новгородскаго митрополита Никона въ 1651 г о преимуществахъ соловецкихъ настоятелей въ церковномъ служеніи, четыре письма св Филиппа митрополита изъ Москвы къ соловецкой братіи, письма св. Димитрія, митрополита ростовскаго, игумену Ѳирсу 7) *Рукописи* Лавсаикъ, въ десть, преп Зосимы, Апостолъ св Филиппа, Правила св апостоловъ, даръ царя Іоанна Грознаго въ 1545 году, Іосифъ Флавій, даръ царя Іоанна Грознаго Въ библіотекѣ имѣется, кромѣ того, болѣе 200 грамотъ и указовъ царскихъ, до 300 грамотъ патріаршихъ, митрополичьихъ и около 4000 книгъ (сверхъ этой цифры болѣе 1300 старопечатныхъ книгъ передано въ Казанскую Духовную Академію)

Одинъ изъ корпусовъ внутри стѣнъ обители представлялъ съ 1718 года тюрьму, куда до послѣдняго времени ссылались (съ 1835 г только по Высочайшему повелѣнію, состоявшемуся послѣ доклада оберъ-прокурора Св Сѵнода) лица, виновныя въ преступленіяхъ противъ вѣры Въ подземную тюрьму заключеніе происходило съ конца XVII вѣка, а въ „келью молчательную“ еще ранѣе, со временъ царя Іоанна Грознаго. Осенью 1903 года, по почину военнаго министра (нынѣ главнокомандующаго сухопутными и морскими силами на Дальнемъ Востокѣ въ войнѣ съ Японіей) А Н Куропаткина, тюрьма была уничтожена, и теперь на мѣстѣ ея устраивается больница съ церковью для монашествующихъ и богомольцевъ

Среди лицъ, заключенныхъ въ былые годы въ тюрьмѣ, назовемъ игумена Троицкой лавры Артемія (въ 1554 г), тамбовскаго епископа Игнатія (въ 1701 г), кошевого атамана Запорожской Сѣчи Петра Кольнишевскаго (съ 1776—1801 г.), игумена Троицкаго Селен-

гинскаго монастыря Израиля (въ 1834 г), основателя „Десного братства“ капитана артиллеріи Ильина (въ 1859 г)

Кромѣ многочисленныхъ каменныхъ и деревянныхъ часовенъ, на Соловецкомъ и прилежащихъ островахъ (Анзерскомъ, Большомъ и Маломъ Муксальмскихъ, Большомъ и Маломъ Заячьихъ и Кондостровѣ) находятся слѣдующія монастырскія учрежденія три гостинницы для богомольцевъ, два дома для годовыхъ богомольцевъ (вкладчиковъ и трудниковъ); школа для дѣтей трудниковъ (ежегодно до 150 человѣкъ), конный дворъ, школы—живописная, столярная, прядильная, каменотесная, слесарная, малярная, бондарная, переплетная, портняжная, чеботарная, кузница, чугунно-литейная, красильная и кожевенная мастерскія, амбары для хлѣбныхъ припасовъ, лѣсопильная водяная мельница и сарай для теса, кирпичный, гончарный, смолокуренный, дубильный и свѣчной заводы, воскобѣлильня, баня для мірскихъ рабочихъ, три купальни для богомольцевъ на Святомъ озерѣ (одномъ изъ 442-хъ, имѣющихся на Соловецкомъ островѣ), при томъ же Святомъ озерѣ докъ, гдѣ строятся парусныя суда и винтовые пароходы На выставкѣ Сѣвернаго края въ Ярославлѣ осенью 1903 года находилась витрина Соловецкаго монастыря, останавливавшая вниманіе посѣтителей овощами и сѣменами изъ соловецкихъ огородовъ, выращенными подъ 65^0 сѣв широты, несмотря на самыя неблагопріятныя условія, благодаря стойкому трудолюбію иноковъ Монастырь получаетъ изъ казны 1360 р 15 к.

Общежительный уставъ существуетъ въ Соловецкомъ монастырѣ со времени преп Зосимы и подтвержденъ въ полной силѣ указомъ Св Сунода отъ 23 декабря 1765 г Настоятельство съ основанія монастыря было игуменское, 2 марта 1651 года была учреждена архимандрія. Тогда же по указу царя Але-

ТЕСТАМЕНТАЛЬ

ксѣя Михаиловича и грамотѣ митрополита новгородскаго Никона дарованы были первому архимандриту Илии и его преемникамъ и нынѣ остающіяся за ними преимущества въ церковномъ служеніи митра, *палица*, набедренникъ, *архіерейскій жезлъ съ сулкомъ, рипиды, осьняльныя свѣчи* (=дикирій и трикирій), *коверъ*, мантія со скрижалями Архимандритъ Монаховъ 147, послушниковъ 77

Въ числѣ настоятелей были

а) игумены преп Зосима (1452†1478 г), св Филиппъ, потомъ митрополитъ московскій (1548—1566 гг), Исидоръ, потомъ митрополитъ новгородскій (1597—1603 гг), преп Иринархъ (1614† 1626 г), Рафаилъ, потомъ архіепископъ астраханскій (1632—1636 гг), Маркеллъ, потомъ архіепископъ вологодскій (1639—1645 гг)

б) архимандриты Илія Пестриковъ (1651 † 1659), Иларіонъ I, потомъ митрополитъ псковскій (1680—1685 гг), Ѳирсъ Шараповъ (1689†1718 г), Варсонофій, потомъ архіепископъ архангельскій 1720—1740 гг), Досиѳей I, (1761—1777 гг), Досиѳей II Нѣмчиновъ (1826 — 1836 гг), Александръ, цотомъ епископъ архангельскій (1853—1857 гг), Ѳеодосій, потомъ епископъ михайловскій (1871—1878 гг), Мелетій (1879—1891 гг)

Большинство изъ нихъ погребено въ Соловецкомъ монастырѣ Кромѣ нихъ, тамъ погребены Благовѣщенскій протопопъ Сильвестръ (руководитель Грознаго, авторъ „Домостроя“) и знаменитый келарь Троице-Сергіевой лавры Авраамій Палицынъ († 13 сентября 1626 г)

Ркп свѣд (1901 г), архим Мелетій, Историческое описаніе ставропигіальнаго первокласснаго Соловецкаго монастыря М 1881, стр 2+1—312, Исторія первокласснаго ставропигіальнаго Соловецкаго монастыря, СПБ 1899, стр VIII+225 in 4° съ 27 фототипіями и 2 картами, Живописное обозрѣніе русскихъ святыхъ мѣстъ, вып 6 Соловецкій Зосимо-Савватіевскій ставропигіальный 1-го класса монастырь Изд 3, Е И Фесенко, Одесса, 1901, стр 140+IV, Кр. ист опис мон Арх епархіи (Митрофанъ Григоровскій, Ставропигіальный первоклассный Соловецкій монастырь, стр 3—76), Руководитель для поклонниковъ по Соловецкому острову Архангельскъ 1884, стр. 1—74, Путеводитель по Соловецкимъ островамъ СПБ 1900, стр 2+107+II, А С Пругавинъ, Монастырскія тюрьмы въ борьбѣ съ сектантствомъ, М 1905, стр 1—130, Зѣбрицкій, т II, № 1151, стр 311—315, Вѣдомость, ст 2—3, Строевъ, столб, 816—818, Русская Старина, 1875, № 11 (статья П Ефименко о Кольнишевскомъ, стр 405—420), Донъ, 1887, № 11 (статья Д Эварницкаго о Кольнишевскомъ, стр 1—15), Вѣра и Церковь, 1899, №№ 7 и 8 (статья Л И—Соловки, стр 247—283 и 406—440); Церк. Вѣд 1903, № 38

О преп Соловецкихъ (Саввати, Зосимѣ, Германѣ и Иринархѣ) см Словарь исторический о святыхъ, прославленныхъ въ Россійской церкви и о нѣкоторыхъ подвижникахъ благочестія, мѣстно чтимыхъ СПБ 1836, В Ключевскій, Древнерусскія житія святыхъ, какъ историческій источникъ, М 1871, Барсуковъ, Филаретъ, архіеп Черниговскій, „Жизнь святыхъ", изд 2, СПБ 1885, Сборникъ Имп Русск Истор Общества, т 60 и 62, СПБ 1887 и 1888 (Азбучный указатель именъ русскихъ дѣятелей для русскаго біографическаго словаря), Христіанскій мѣсяцесловъ, М 1900, Іеромонахъ Никодимъ, Соловецкіе подвижники благочестія XVIII и XIX вѣковъ, СПБ 1900, Сергій, архіепископъ владимірскій, Полный мѣсяцесловъ Востока, т II, изд 2, Владимиръ, 1901, Голубинскій, Вѣрный мѣсяцесловъ

Къ нему приписаны

11. а) **Спасо-Вознесенскій** заштатный общежительный мужской скитъ на Соловецкомъ островѣ, на Сѣкирной горѣ, въ 10 в отъ монастыря Храмъ одинъ, каменный двухъэтажный, съ 2 престолами вверху въ честь Вознесенія Господня, внизу въ честь чуда св архистратига Михаила въ Хонѣхъ (построенъ въ 1860—61 годахъ). На колокольнѣ съ 1862 года поставленъ маячный фонарь, который виденъ морякамъ на 60 верстъ со всѣхъ сторонъ Монаховъ 3, послушниковъ 2

12. б) **Савватіевскій** заштатный общежительный мужской скитъ (или пустынь) на Соловецкомъ островѣ, въ 3 в отъ Спасо-Вознесенскаго скита и въ 13 в. отъ монастыря, на мѣстѣ первоначальныхъ подвиговъ преп Савватія и Германа Храмъ одинъ, каменный, въ честь Смоленской иконы Б. М (построенъ въ 1856 г. и освященъ въ 1860 г). Въ храмѣ находится икона Б М Одигитрія, принесенная на Соловецкій островъ преп. Савватіемъ Монаховъ 17, послушниковъ 8.

13. в) **Троицкій Анзерскій** заштатный общежительный мужской скитъ на Анзерскомъ островѣ, въ $21^1/_2$ в отъ монастыря (14 в отъ монастыря до урочища „Реболда", оттуда моремъ $4^1/_2$ в. до урочища „Кеньга", а отъ этого урочища $2^1/_2$ в. опять сушей

до скита) Основанъ въ 1620 году преп Елеазаромъ († 13 января 1656 г) Храмъ одинъ, каменный, во имя Св Троицы, съ придѣломъ во имя св Михаила Малеина Въ храмѣ почиваютъ подъ спудомъ мощи преп. Елеазара На сѣверо-западной косѣ острова Троицкая спасательная станція Монаховъ 6, послушниковъ 3.

14. г) **Голгоѳо-Распятскій** заштатный общежительный мужской скитъ на Анзерскомъ островѣ, въ $4^{1}/_{2}$ в отъ Троицкаго скита, на горѣ Голгоѳѣ Основанъ въ 1714 году іеросхимонахомъ Іисусомъ (отъ имени Іисуса Навина, въ иночествѣ Іовъ, въ мірѣ іерей Іоаннъ, духовникъ Петра I) Храмовъ два 1) каменный холодный, въ честь Распятія Господня, съ теплымъ придѣломъ Успенскимъ, 2) деревянный, въ честь Воскресенія Христова, подъ горой, перенесенный сюда въ 1833 г съ горы Въ Успенскомъ придѣлѣ Распятскаго храма на лѣвой сторонѣ почиваютъ подъ спудомъ останки іеросхимонаха Іисуса († 6 марта 1720 г) Монаховъ 8, послушниковъ 6

15. д) **Сергіево-Радонежскій** заштатный общежительный мужской скитъ на Большомъ Муксальмскомъ (или Муксоломскомъ) островѣ, въ 10 в отъ монастыря учрежденъ въ 1900 году Храмъ одинъ, каменный, во имя преп Сергія Радонежскаго (построенъ въ 1873—1876 годахъ на средства купца гор Починокъ (Нижегородской губ) Михаила Ивановича Шапошникова. Скотный дворъ Монаховъ 3, послушниковъ 2

16. е) **Филипповская** (или *Іисусова*) заштатная общежительная мужская пустынь на Соловецкомъ островѣ, въ 2 в отъ монастыря Храмъ одинъ, деревянный, въ честь иконы Б М Живоноснаго Источника (построенъ въ 1856 г на мѣстѣ бывшей часовни). Въ храмѣ имѣется рѣзное изображеніе Спасителя, сидящаго въ темницѣ, устроенное св Филиппомъ митрополитомъ въ 1565 году, въ бытность его здѣсь игуменомъ Соловецкаго монастыря Монахъ 1

17. ж) **Андреевская** заштатная общежительная мужская пустынь на Большомъ Заячьемъ (или Заяцкомъ) островѣ въ 6 в отъ монастыря Храмъ одинъ, деревянный, во имя св Андрея Первозваннаго (построенъ въ 1702 году по повелѣнію Петра I, посѣтившаго Соловки и стоявшаго здѣсь съ флотомъ изъ 13 кораблей и 4000 чел. войска) Монахъ 1, послушникъ 1

Кольскій (Александровскій) уѣздъ

18. Трифоновъ-Печенгскій заштатный общежительный мужской монастырь въ 128 в отъ заштатн. гор Колы, при впаденіи р Печенги въ Печенгскую губу Для удобства сообщенія съ г Архангельскомъ по близости отъ монастыря устроена почтово-телеграфная станція, а въ Печенгской губѣ имѣетъ постоянную остановку одинъ изъ пароходовъ Товарищества Архангельско - Мурманскаго Пароходства—„Св Трифонъ"

Первоначально монастырь былъ основанъ въ половинѣ XVI столѣтія преп Трифономъ, просвѣтителемъ лопарей († 15 декабря 1583 г). Преп Трифонъ былъ погребенъ въ основанной имъ пустыни, въ 25 в отъ монастыря Въ 1590 году шведы сожгли храмъ Успенія Б М, гдѣ почивали подъ спудомъ мощи преп Трифона, затѣмъ пришли въ самый монастырь и убили 51 монаха и 65 мірянъ (послушниковъ и монастырскихъ слугъ) Въ 1591 г царь Ѳеодоръ Іоанновичъ велѣлъ вновь построить монастырь, но уже не на прежнемъ мѣстѣ, а близъ города Колы, за р Колою Обитель была хорошо устроена, обезпечена, и царскою грамотою подтверждены всѣ прежнія права ея Въ 1619 г монастырь сгорѣлъ и потомъ былъ снова выстроенъ уже въ самомъ городѣ Колѣ Въ 1701 г Кольско-Печенгскій монастырь, какъ онъ назывался тогда, былъ приписанъ къ архіерейскому

дому Въ этомъ положеніи монастырь существовалъ до 1764 г и былъ окончательно упраздненъ, такъ какъ къ этому времени пришелъ въ полный упадокъ Въ 1883 году 15 декабря въ Лапландіи и во всей Архангельской губерніи торжественно праздновалось 300-лѣтіе со дня кончины преп Трифона Съ этого времени въ мѣстномъ духовенствѣ болѣе усилилось еще раньше возникшее желаніе возобновить монастырь Въ 1886 году указомъ Св Сунода возобновленіе монастыря было поручено братіи Соловецкой обители 16 іюля 1886 г прибыли на мѣсто кончины преп Трифона, гдѣ находился старый храмъ въ честь Срѣтенія Господня (построенный въ 1707 году), 11 соловецкихъ иноковъ Въ 1896 г, по полученіи разрѣшенія Св Сунода, иноки перенесли главный монастырь на прежнее мѣсто, въ 25 в къ сѣверу, къ обители 116 мучениковъ, убитыхъ шведами Храмъ одинъ каменный, во имя Св Троицы и преп Трифона.

Въ монастырѣ открыта церковно-приходская школа, заведены ремесла столярное, рѣзное, позолотное, слесарное, сѣтное (вязаніе рыболовныхъ сѣтей), плотничное Разведено обширное хозяйство, на сѣнокосахъ снимается до 5000 пудовъ сѣна, устроено огородничество, проведена отъ моря хорошая дорога на протяженіи 25 в Монастырь владѣетъ 3000 дес земли для пастьбы монастырскаго скота и оленей, и для заготовки дровъ изъ имѣющагося на ней лѣса.

Монастырь находится въ вѣдѣніи Московской Св. Сунода конторы Игуменъ Монаховъ—12, послушниковъ—7, проживающихъ на испытаніи до 100 человѣкъ.

Графъ М Толстой, Древнія православныя миссіи на крайнемъ сѣверѣ, М 1871 стр 1—7, Н Корольковъ, Сказаніе о преподобномъ Трифонѣ, Печенгскомъ чудотворцѣ, просвѣтителѣ Лопарей, и объ основанной имъ обители, С -Пб 1896, стр. 1—40, Св Трифонъ, просвѣтитель Лопарей, и Трифоно—Печенгская обитель, Полтава, 1898, стр 1—21, архим. Никодимъ, Преподобный Трифонъ, Печенгскій чудотворецъ, и его ученики Историческія свѣдѣнія о церковномъ ихъ почитаніи, С -Пб 1901, стр 1—32, Кр ист опис (И Козьминъ,

Трифонов Печенгский монастырь, стр 441 — 465), Зверинский, т I, № 360, стр 204, Вѣдомость, стр 2—3 Церк Вѣд 1900, № 34, Ключевский, стр 337—340, Барсуков, столб 562, Голубинский, стр 156, Вѣрн мѣсяц ,стр 46

Къ нему приписанъ

19. Срѣтенскій мужской скитъ, въ 25 в къ югу отъ монастыря Основанъ, какъ было выше сказано, въ 1886 году, на мѣстѣ кончины преп Трифона. Храма два 1) деревянный въ честь Срѣтенія Господня (построенъ въ 1707 г, возобновленъ въ 1887 г), 2) каменный трехпрестольный, въ честь Срѣтенія Господня, въ честь Успенія Б М и во имя преп Зосимы и Савватія (построенъ въ 1896 г)

Онежскій уѣздъ

20. Крестный Онежскій 2-го класса (съ 1764 г) необщежительный мужской монастырь на островѣ Кіѣ, лежащемъ въ Онежской губѣ Бѣлаго моря, близъ устья рѣки Онеги, въ 14 в отъ уѣзднаго города Онеги

Основанъ патріархомъ Московскимъ Никономъ въ 1657 г въ память избавленія его отъ опасности въ 1639 г, когда онъ былъ еще іеромонахомъ, во время переѣзда изъ Анзерскаго скита Монастырь при основаніи былъ сдѣланъ ставропигіальнымъ, имъ съ самаго начала управляли архимандриты Въ 1854 г на монастырь напали англичане, крейсировавшіе въ Бѣломъ морѣ, въ 1855 г. въ монастырѣ былъ пожаръ, истребившій всѣ деревянныя постройки и повредившій каменныя, въ 1870 г. монастырь, бывшій въ запустѣніи, былъ возобновленъ на правительственную субсидію въ 9000 руб

Храмовъ три 1) соборный каменный, въ честь Воздвиженія Честного и Животворящаго Креста Господня (построенъ въ1661 г. и освященъ 2 сентября 1661 г.

патріархомъ Никономъ), съ придѣломъ во имя св архи стратига Михаила, 2) каменный надъ колодцемъ, въ честь происхожденія древъ Креста Господня (построенъ въ 1660 г и освященъ 1 августа 1660 г, 3) каменный въ честь Рождества Пр Богородицы, (построенъ въ 1689 г), 4 и 5) надъ нижнимъ этажомъ, въ которомъ помѣщается братская трапеза и кладовыя, два придѣла правый въ честь Рождества Христова (построенъ въ 1874 г), а лѣвыи во имя св Филиппа митрополита (построенъ въ 1869 г)

Изъ древнихъ и цѣнныхъ вещей въ монастырѣ хранятся 1) крестъ патріарха Никона, устроенный по его желанію въ Палестинѣ изъ кипариса, по точному размѣру Креста Господня, обложенный серебромъ, съ частями древа Креста Господня, и частицами св мощей, 2) потиры, чаши для теплоты, ковшъ и стопа серебряныя, вклады патріарха Никона, 3) его деревянный посохъ и точеный подсвѣчникъ предносный Въ библіотекѣ хранится рукописное житіе патріарха Никона въ 250 листовъ, писанное полууставомъ, составленное патріаршимъ ставрофоромъ Иваномъ Шушерой

Въ 1756 г, при установленіи торговли лѣсными матеріалами съ иностранцами, на островѣ были учреждены лѣсная биржа и таможня теперь ихъ давно нѣтъ При монастырѣ имѣются конный и скотный дворы и кузница Монастырь владѣетъ 193 дес 935 кв саж земли, изъ которой 150 дес. лѣса Монастырь получаетъ изъ казны 1250 руб 03 коп Игуменъ Монаховъ 6, послушникъ 1

Достопамятные настоятели

1) Іоаннъ (1658—1664 гг), 2) Іона (1683—1694 гг), 3) Іоакимъ (1763 — 1779 гг), 4) Нилъ (1851 — 1857 гг), 5) Нектарій 1870—1884 гг)

Кр ист. опис (Свящ. И Л-въ, Крестный монастырь, стр 205—224), Прав Бог Зяцкы т I, столб 1100 и 1116, Зѣринскій, т II, № 891, стр 191—192, Строевъ, столб 818—820, Вѣдомость, ст 2—3

21. Кожеозерскій нештатный общежительный мужской монастырь на Лопскомъ полуостровѣ, омываемомъ водами озера „Коже“, (которое по своимъ береговымъ очертаніямъ имѣетъ видъ распростертой кожи), въ 60 в отъ селенія Прилуцкаго, въ 111 в отъ уѣздн гор Онеги

Основанъ преп Серапіономъ (въ мірѣ Сергій, бывшій казанскій царевичъ Турсасъ Ксангаровичъ † 27 іюня 1611 г) въ 1565 г Въ 1589 г былъ освященъ раньше въ 1581 г построенный храмъ въ честь Богоявленія Господня Въ 1590—1591 г былъ построенъ второй храмъ въ честь Благовѣщенія Пр Богородицы, а въ 1594 г построенъ преп Серапіономъ же третій храмъ во имя св Николая Чудотворца 8 іюня 1634 г пожаромъ были истреблены всѣ храмы, вновь построенные черезъ 10 лѣтъ игуменомъ Никономъ (впослѣдствіи патріархъ Московскій), въ 1692 г они сгорѣли и были скоро построены вновь Игуменомъ Матѳіемъ надъ святыми воротами былъ построенъ храмъ во имя св пророка Иліи, освященный въ 1714 г Въ 1730 г монастырь весь сгорѣлъ, однако въ 1732 г былъ построенъ храмъ въ честь Благовѣщенія Пр Богородицы и во имя св Николая Чудотворца. Въ 1758 г, вслѣдствіе упадка иноческой жизни, монастырь былъ приписанъ къ Спасо-Преображенскому монастырю Въ 1764 г., когда по указу имп Екатерины II изданъ былъ новый штатъ монастырей, Кожеозерскій монастырь былъ закрытъ, а вмѣсто него былъ открытъ сельскій приходъ, который, вслѣдствіе недостаточности средствъ для содержанія самостоятельнаго причта, въ 1845 году былъ приписанъ къ Прилуцкому приходу 29 января 1851 г Благовѣщенскій храмъ сгорѣлъ Монастырь былъ возобновленъ въ 1851 г іеромонахомъ Митрофаномъ и братомъ его, строителемъ Парменомъ, по благословенію Варлаама, епископа Архангельскаго, и указу Св Сѵнода отъ 8

марта 1851 года, которымъ онъ былъ приписанъ къ Николаевскому Корельскому монастырю По Высочайшему указу отъ 30 мая 1853 г монастырь былъ сдѣланъ самостоятельнымъ и въ немъ введенъ общежительный уставъ Цѣлью его возобновленія было поставлено противодѣйствіе расколу Въ 1884 г сгорѣлъ деревянный Богоявленскій храмъ (построенный въ 1853 году) Въ 1885 г монастырь снова возстановленъ.

Храмовъ три 1) каменный холодный, построенный въ 1883 г въ честь Успенія Пр Богородицы съ двумя придѣлами, 2) каменный во имя св Іоанна Крестителя, передѣланный въ 1885 г изъ часовни надъ *гробницами преп Серапіона и перваго игумена Авраамія*, 3) деревянный теплый въ честь Богоявленія Господня (освященный въ 1889 г), внизу котораго въ особой усыпальницѣ, подъ спудомъ, покоятся мощи преп Никодима Хозъюгскаго († 3 іюля 1640 г)

Монастырь владѣетъ 121 дес. 491 кв саж усадебной, пахотной и сѣнокосной земли, 16530 дес 619 кв саж лѣса, 972 дес 690 кв саж неудобной земли (подъ болотомъ), озеромъ Коже и рыбными ловлями на немъ и на р Хозъюгѣ, и 60 головами скота Архимандритъ Монаховъ 20, послушниковъ 5

Достопамятные настоятели

а) игумены 1) Авраамій, въ схимѣ Антоній (1603 † 27 мая 1634 г), 2) Іона I (1634—1642 гг), 3) Никонъ I (1643—1646 гг), 4) Павелъ (1663—1682 гг), 5) Пахомій (1684—1692 гг), 6) Анания (1693—1698 гг), 7) Матеій (1707—1716 гг),

б) строители 8) Корнилій (1723—1738 гг), 9) Іона III (1756—1762 гг), 10) Парменъ (1853—1861 гг), 11) Митрофанъ (1861—1864 гг, игуменъ 1864—1867 гг, 12) Питиримъ (1885—1896 гг архимандритъ съ 1896 г).

Свящ Алек Ивановскій, Кожеозерскій монастырь, С-Пб 1853, стр 13+1, Н Тацшевъ, Исторія Кожеозерскаго мужского монастыря, съ описаніемъ жизни и чудесъ св преп отца нашего Никодима, Хозъюгскаго пустынника, Кожеозерскаго чудотв, С-Пб 1853, стр 2+78, Кр ист опис (Влад Челмогорскій, Кожеозерскій монастырь, стр 466—517), Прав Бог Энцикл, т I, столб 1100 и 1115

Зміинскій, т I, №250, стр 164—165, Строевъ, столб 1001, Вѣдомость, стр 4—5, Описаніе жизни и чудесъ св преподобнаго Никодима, Хозьюгскаго пустынника, Кожеозерскаго чудотворца, С -Пб 1882, стр 1—39, Ключевскій, стр 324—335, Барсуковъ, стр 397 и 501, Голубинскій стр 336, 340 и 576, Вѣрный мѣсяц , стр 23 и 70

Пинежскій уѣздъ

22. Веркольскій Артеміевъ 1-го класса общежительный (съ 1865 г) мужской монастырь въ 1 в отъ сел Веркольскаго (почт станція), на лѣвомъ берегу р Пинеги, въ 40 в. отъ села Суры, въ 175 в отъ уѣздн гор Пинеги (к-рый въ 206 в отъ г Архангельска). Лѣтомъ по р Пинегѣ ходятъ пароходы, въ остальное время сообщеніе на лошадяхъ

Основанъ въ 1645 году Кеврольскимъ воеводой Аѳанасіемъ Пашковымъ, выстроившимъ первый монастырскій храмъ во имя св великомуч Артемія, освященный 13 февр 1645 г и вскорѣ сгорѣвшій, вновь выстроенный и освященный 17 ноябр 1649 г храмъ во имя св великомуч Артемія, куда тогда-же были перенесены мощи св праведнаго Артемія Веркольскаго († 23 іюня 1545 г , мѣстное празднованіе установлено въ 1640 г Новгородскимъ митрополитомъ Кипріаномъ), обрѣтенныя въ 1577 г , положилъ прочное начало существованію монастыря Въ апрѣлѣ 1695 г былъ истребленъ пожаромъ Артеміевскій храмъ, вновь выстроенный въ 1695—1697 и освященный осенью 1697 г (въ немъ покоились мощи св Артемія съ 1697 г по 1713 г), затѣмъ были перенесены въ храмъ его имени, гдѣ находились съ 1713 до 1782 г , послѣ пожара 9 декабр 1782 г онѣ вновь пребывали здѣсь до 26 янв 1791 г , когда были перенесены въ каменный храмъ имени прав Артемія, въ придѣлъ св Николая Чудотворца), а въ 1843 г проданный въ село Пошкенгу Въ 1764 г (по указу отъ 26 февр) монастырь былъ оставленъ за штатомъ, по Высочайшему указу отъ 18 декабря 1797 г положено было отпускать ему изъ казны по

300 руб асс въ годъ (=85 р 71¼ коп сер) Вслѣдствіе матеріальныхъ бѣдствій монастырь постепенно приходилъ въ упадокъ, возрожденіе его началось при игуменѣ Іонѣ, а процвѣтанія онъ достигъ при архим Ѳеодосіѣ Въ 1865 г въ монастырѣ введенъ общежительный уставъ Коневской обители, и въ 1867 г монастырь былъ переименованъ въ общежительную пустынь Въ 1870 г въ монастырѣ началось непрерывное чтеніе псалтири Съ 1869 г монастырь получилъ возможность не только обстроиться и привести въ лучшій видъ всѣ монастырскія зданія, но и принести крупныя пожертвованія, преимущественно на разныя нужды мѣстнаго края (всего за 15 лѣтъ до 42 тысячъ руб) Кругомъ монастыря идетъ каменная ограда съ башнями (построена въ 1869—1879 годахъ)

Храмовъ шесть 1) каменный холодный во имя св праведнаго Артемія (заложенъ 23 сентября 1785 г, освященъ 22 января 1806 г) съ двумя теплыми придѣлами однимъ во имя св Николая Чудотворца (освященъ 26 янв 1791 г) и другимъ во имя св великомученика Артемія, 2) теплый деревянный трапезный въ честь Казанской ик Б М (построенъ въ 1867 г), 3) каменный въ честь Иверской иконы Б. М, надъ святыми воротами (построенъ въ 1876 г), 4) каменный двухъ-этажный, вверху въ честь Успенія Б М, внизу въ честь Рождества Христова (заложенъ 17 сент 1891 г, освященъ 14 и 15 іюня 1897 г), 5 и 6) бывшіе приходскіе, приписные къ монастырю, одинъ—во имя св великомуч Георгія и другой во имя св пророка Иліи (возобновлены и освящены въ 1869 г)

Мощи св праведнаго Артемія почиваютъ въ серебряной ракѣ (устроенной въ 1887 г) въ храмѣ его имени, около иконостаса, впереди праваго клироса (съ 22 янв 1806 г) Крестные ходы совершаются 1) 17 ноября въ память перенесенія мощей св Артемія въ 1649 г,— въ церковь, устроенную на мѣстѣ его кончины, въ

деревнѣ Ежемень, въ 2 в отъ м-ря, 2)—(съ 1888 года) 23 іюня, въ день кончины св Артемія, съ обнесеніемъ его мощей вокругъ монастыря

При монастырѣ имѣются гостинница для богомольцевъ, водопроводъ, скотный дворъ, кузница, кирпичный заводъ и водяная мельница Весной 1904 г монастырь участвовалъ на первой Всерос выставкѣ монастырскихъ работъ, устроенной въ Таврическомъ дворцѣ въ С -Петербургѣ, и получилъ похвальный отзывъ за экспонаты (икона св Артемія, рѣзной костяной и деревянный кресты, сапоги и ремни) Архимандритъ Монаховъ 40, послушниковъ 18

Достопамятные настоятели

1) строитель Рафаилъ (1649—1654 гг), 2) игуменъ Павелъ I (1765—1773 гг),3) строитель Григорій (1782—1798гг), 4) игуменъ Іона(1859—1861 гг), 5) Ѳеодосіи(строитель 1861—1865гг , игуменъ 1865—1882, архимандритъ 1882†22 апр 1885), 6) Виталій (игуменъ 1888—1891 гг , архимандритъ 1891—1900 гг)

Кр ист опис (Всеволодъ Шульгинъ, Артемиево-Веркольскій первокласснный монастырь, стр 380—408), Прав Богъ Экцикл, т I, столб 1100 и 1114—1115, Зѣбринскій, т II, № 709, стр 92—93, Строевъ, столб 834, Вѣдомость, стр 4—5, Каталогъ первой Всероссійской выставки монастырскихъ работъ и церковной утвари, СПБ 1904, стр. 18, Вѣстникъ первой Всеросс выст мон работъ 1904, № 9, Ц Н Житіе и чудеса святаго Артемія, Веркольскаго чудотворца, Вятка 1870, стр 1—44, архим Никодимъ, Дивнѣйшіе Архангельскіе святые, стр. 22—27, 37, 64—74, Ключевскій, стр 323, Барсуковъ, столб 62-64, Голубинскій, стр 128, 551, Вѣрный мѣсяцъ, стр 21 и 41

Къ нему приписанъ

23. Святоезерскій Николаевскій мужской скитъ въ 60 в отъ моря, устроенный по указу Св Сѵнода отъ 31 октября 1885 г на такъ называемомъ „Святомъ“ озерѣ, которое пріобрѣтено монастыремъ отъ Шардонемскаго общества за 1000 руб Озеро называется святымъ потому, что здѣсь въ часовнѣ, построенной монастыремъ, находится явленная икона св Николая Чудотворца Храмъ одинъ въ имя св Николая Чудотворца (построенъ въ 1883 г)

24. Красногорскій Богородицкій нештатный, на правахъ общежительнаго, мужской монастырь на правомъ берегу рѣки Пинеги, въ 16 вер отъ уѣздн г Пинеги, на высокой Красной горѣ, въ лѣсной чащѣ, (отъ которой гора именовалась Черною, а м-рь первоначально Черногорскимъ, и не ранѣе 1633 г принялъ названіе Красногорскаго)

Основанъ въ 1604 г и построенъ въ 1607 г вдовымъ священникомъ Никольской церкви села Юролы (въ 5 в отъ м-ря) Мирономъ, (въ иночествѣ Макарій), въ 1764 г оставленъ заштатнымъ Кругомъ монастыря въ 1854—1858 годахъ выстроена каменная ограда

Храмовъ три 1) каменный соборный въ честь Грузинской иконы Б М (заложенъ 22 августа 1723 г. и освященъ 22 марта 1735 г) съ 2 придѣлами въ честь Владимірской иконы Б М (освященъ въ 1726 г.) и въ честь чуда св архангела Михаила въ Хонѣхъ (построенъ въ 1841 г), 2) деревянный въ честь Похвалы Б М (построенъ въ 1882 г. надъ св воротами), 3) деревянный во имя Всѣхъ Святыхъ, на Малой горѣ (построенъ въ 1882 г) Въ соборномъ храмѣ находятся двѣ древнія иконы Б. М 1) мѣстно-чтимая Владимірская, принадлежавшая игумену Варлааму, служившему въ приходской церкви города (нынѣ село) Кевролы, и переданная имъ на благословеніе іерею Мирону, 2) чудотворная Грузинская, пріобрѣтенная въ Персіи довѣреннымъ Ярославскаго купца Георгія Лыткина, Стефаномъ Лазаревымъ, и принесенная въ монастырь самимъ Лыткинымъ 22 августа 1629 г Къ 26 августа Грузинская икона Б М. съ 1698 г. переносилась съ крестнымъ ходомъ въ г. Холмогоры, а съ 1763 г переносится въ г Архангельскъ,ко времени отбытія ея изъ Архангельска (въ 3-е воскресенье великаго поста) туда приносится Владимірская икона Б М 21 іюня послѣ всенощнаго бдѣнія въ 10 час. вечера совершается крестный ходъ

изъ м-ря къ часовнѣ въ честь Владимірской иконы Б. М. (на св ручьѣ, въ 5 в отъ м-ря), въ память избавленія отъ пожара въ 1859 г

Въ м-рѣ имѣются гостинница для богомольцевъ, страннопріимный домъ, конный и скотный дворы Монастырь владѣетъ водяной мельницей на р Чушелкѣ и рыбными ловлями на озерѣ Сояльскомъ Игуменъ Монаховъ 15, послушникъ 1

Достопамятные настоятели (игумены)

1) Макарій (1607†28 іюня 1636 г), 2) Никонъ (1677†1689 г). 3) іеромонахъ Авраамій (1696—1702 гг), 4) Ѳеодосій (строитель 1730—1735 гг , игуменъ 1735†1743 гг), 5) Алексій Карамзинъ (1762—1771 гг), 6) Нектарій (1857—1870 гг), 7) Іувеналій I (1876—1884 гг)

Свящ А Васильевъ, Историческій очеркъ Красногорскаго монастыря Архангельской губерніи, Пинежскаго уѣзда, СПБ 1880 стр 1—35, Кр ист. опис (Влад Челмогорскій, Красногорскій Богородицкій монастырь, стр 321 — 379), Прав Бог. Энцикл т I, столб 1100 и 1115—1116, Зѣринскій, т II, № 885, стр 189—190, Строевъ, столб 826—827, Вѣдомость, стр 4—5, А Шиковъ, Сказаніе о чудотворной иконѣ Божіей Матери Грузинской и о бывшихъ чудесахъ отъ нея, съ краткими историческими свѣдѣніями объ обителяхъ Красногорской, Арханг губ , и Рапеской, Казан губ СПБ 1886, стр 1—66

Холмогорскій уѣздъ

25 Антоніево - Сійскій 2-го класса (съ 1764 г) необщежительный мужской монастырь на полуостровѣ въ 100×60 саж Михайловскаго озера, чрезъ которое протекаетъ р Сія, въ 8 в отъ него впадающая въ р. Сѣверную Двину, въ 9 в отъ селенія Сія и въ 90 в отъ уѣзд г Холмогоръ.

Основанъ преп Антоніемъ Сійскимъ.(†7 декаб 1556 года) въ 1520 году, 15 іюля 1593 г весь сгорѣлъ, но былъ вскорѣ возобновленъ игуменомъ Питиримомъ, 2 мая 1658 года вновь опустошенъ пожаромъ и возобновленъ поне-

многу въ теченіе 10 лѣтъ Настоятели м-ря были сначала до 1692 г игумены, а съ 1692 г архимандриты При игуменѣ Питиримѣ въ 1583 г была прислана въ м-рь написанная въ 1579 г царевичемъ Иваномъ Ивановичемъ служба преп Антонію При игуменѣ Іонѣ шесть лѣтъ съ 1599 по 1605 г проживалъ въ м-рѣ въ заточеніи бояринъ Ѳедоръ Никитичъ Романовъ, постриженный подъ именемъ Филарета (впослѣдствіи патріархъ Московскій) Архимандритомъ Никодимомъ былъ составленъ, приведенъ въ порядокъ, а отчасти и лично имъ нарисованъ „Сійскій иконописный подлинникъ", изданный въ 1894—97 гг въ С -Петербургѣ Обществомъ Любителей Древней Письменности въ 4 выпускахъ.

Храмовъ каменныхъ четыре и деревянныхъ два 1) соборный Троицкій съ однимъ южнымъ придѣломъ во имя преп Антонія, (заложенъ въ 1589 г и построенъ въ 1607 г), 2) въ честь Благовѣщенія Пр Богородицы (построенъ въ 1643 г) съ придѣломъ во имя св Николая Чудотворца, 3) во имя Московскихъ святителей Петра, Алексія и Іоны, подъ колокольней (построенъ въ 1639 г), 4) во имя преп Сергія Радонежскаго, надъ св вратами (построенъ въ 1686 г); 5) кладбищенскій деревянный Успенскій — за озеромъ, на Красномъ носу (построенъ въ 1896 г и освященъ 30 сентября 1896 г), 6) деревянный Крестовоздвиженскій, въ 8 в къ югу отъ монастыря, по дорогѣ къ селу Емецкому (освященъ 14 сентября 1896 г)

Мощи преп Антонія Сійскаго почиваютъ подъ спудомъ въ Троицкомъ храмѣ, у стѣны придѣла его имени. Надъ ними серебряная гробница въ видѣ чеканной раки, устроенная въ 1859 году; наверху гробницы пр Антонія находится чудотворный образъ св Троицы, по преданію, писанный самимъ преподобнымъ и прославленный чудеснымъ спасеніемъ отъ пожара, бывшаго при немъ

Крестные ходы совершаются 1) въ первое воскре-

сеніе Петрова поста (въ воспоминаніе прекращенія по молитвамъ преп Антонія ненастной и холодной погоды, угрожавшей неурожаемъ хлѣба въ 1672 г) изъ монастыря въ Крестовоздвиженскую церковь на карбасахъ по Михайловскому озеру, 2 и 3) 1-го августа и 14 сентября въ Крестовоздвиженскую церковь, 4) 15 августа въ Успенскую кладбищенскую церковь. Въ Духовъ день въ часовнѣ на островѣ озера Дудницкаго, гдѣ подвизался нѣкоторое время преп Антоній, совершается водосвятный молебенъ Эти крестные ходы и празднества привлекаютъ множество богомольцевъ изъ окрестныхъ селеній

Въ ризницѣ, кромѣ древнихъ евангелій, крестовъ, богослужебныхъ сосудовъ и облаченій, хранятся 1) духовная грамота преп Антонія братіи монастыря, 2) книга, содержащая службу преп Антонію, составленная, какъ значится въ надписи, — царевичемъ Иваномъ Ивановичемъ въ 1579 г

Въ архивѣ находились царскія и патріаршія грамоты, также грамоты Новгородскихъ митрополитовъ и епископа Архангельскаго Аѳанасія Въ библіотекѣ сохранялось много рукописныхъ житій преп. Антонія, сборниковъ изъ святоотеческихъ твореній, богослужебныхъ и нотныхъ книгъ, писанныхъ крюками. Въ 1903 г изъ Сійскаго монастыря было прислано въ Архангельское епархіальное древлехранилище 328 рукописныхъ книгъ, до 10000 старинныхъ грамотъ и документовъ, и много древнихъ предметовъ церковной утвари

Гостинницъ для богомольцевъ двѣ, безплатное пребываніе въ нихъ и продовольствіе богомольцевъ, въ виду скудныхъ средствъ монастыря, ограничено одними сутками Конный и скотный дворы. Водяная мельница о пяти поставахъ Монастырь получаетъ изъ казны 1249 руб. 58 коп Архимандритъ Монаховъ 14, послушниковъ 2

Достопамятные настоятели

а) игумены 1) преп Антоніи (1520†7 дек 1556 г), 2) Питиримъ (1577—1586 гг , 1589†1597 г), 3) Іона (1597†22 марта 1634 г), 4) Ѳеодосій (1644 — 1652 гг , 1663 † 29 окт 1687 г), 5) Каллиникъ (1658 — 1663 гг),

б) архимандриты 6) Никодимъ (1692 † 18 іюля 1721 г), 7) Гавріилъ Ѳгинскій (1762 † 27 янв 1779 г), 8) Веніаминъ Смирновъ (1820—1824 гг), 9) Мелхиседекъ (1853—1870 гг)

Кр пет опис (свящ Всеволодъ Перовскій, Антоніево-Сійскій монастырь, стр 77—204), Прав Бог Энцикл , т I, столб 1100 и 1113—14, Зѣфрінскій т II, № 618, стр 57—59, Строевъ, столб 820—822, Вѣдомость, стр 2 — 3, Ключевскій, стр 300—802, 336—337, Барсуковъ, столб 51—55, Голубинскій, стр 117, Вѣрный мѣсяц , стр 45

ЖЕНСКІЕ

Мезенскій уѣздъ

26. Ущельская преп. Іова женская община, въ селѣ Ущельѣ, при сліяніи трехъ рѣкъ Езега, Вашки и Мезени, въ 8 в отъ селенія Больше-Нисогорскаго (почт станція) Открыта по опредѣленію Св Сунода отъ 19 октября—1 ноября 1901 г за № 4167 на мѣстѣ древняго Ущельскаго мужского монастыря, основаннаго въ 1614 г преп Іовомъ Ущельскимъ (+5 августа 1628 г , мѣстное празднованіе 6 августа) и упраздненнаго въ 1764 г Храмъ одинъ во имя преп Іова (построенъ въ 1794 г вмѣсто древней часовни надъ гробомъ преп Іова) Мощи преп Іова, освидѣтельствованныя въ 1739 году, покоятся подъ спудомъ. Въ 1888 г надъ ними на средства А С Четвериковой устроена изящная, мѣстами сь позолотой, рака (кенотафій)

Іеромонахъ Никодимъ, Преподобный Іовъ, Ущельскій чудотворецъ, и судьбы основанной имъ обители, Спб 1900, стр 1—15 Церк Вѣд 1901, № 45 и 49, Строевъ, столб 832, Ключевскій, стр 341, Барсуковъ, столб 265, Голубинскій, стр 329, Вѣрный мѣс , стр 27, Зѣфрінскій, т III, 1897, № 2202, стр 204—205

Пинежскій уѣздъ

27. Сурскій Іоанно-Богословскій нештатный общежительный женскій монастырь, въ с. Сурѣ, на берегу р Пинеги, въ 213 в отъ уѣзд г Пинеги (со-

общеніе по рѣкѣ) Основанъ въ 1899 году мѣстнымъ уроженцемъ, Кронштадтскимъ протоіереемъ Іоанномъ Ильичемъ Сергіевымъ въ видѣ общины, обращенной въ монастырь, по опредѣленію Св Сунода отъ 25 окт — 6 ноября 1900 г за № 4570 Храмъ одинъ, деревянный, во имя св Іоанна Богослова Монастырская школа Гостинница для богомольцевъ Игуменія Монахинь и послушницъ 120

Церк Вѣд 1900 г № 46, Вѣдомость, стр 4—5, іеромонахъ Михаилъ о Іоаннѣ Кронштадтскій, Спб 1903, стр 228 и 230

Къ нему приписанъ

28 Троицкій женскій скитъ въ 18 в отъ монастыря, среди вѣкового корабельнаго лѣса Храмъ одинъ, во имя Св Троицы

Городъ Холмогоры

29. Холмогорскій Успенскій 2-го класса необщежительный женскій монастырь въ самомъ городѣ, въ 71 в отъ губ. г Архангельска (почтовая дорога), на одномъ изъ острововъ, образуемыхъ рукавами р Сѣверной Двины

Съ котораго именно года началось существованіе монастыря—письменныхъ памятниковъ и устныхъ преданій не сохранилось Извѣстно только, что онъ существовалъ нѣкоторое время подъ именемъ Владимірскаго въ XVII вѣкѣ, до учрежденія Холмогорской епархіи (въ 1682 году) Въ 1687 г. архіепископъ Архангельскій Аѳанасій вновь построилъ его въ 5 в отъ города, въ посадѣ Курцовѣ, этотъ монастырь горѣлъ три раза въ 1718, 1721 и 1728 годахъ, вновь построенъ въ 1728 г , въ 1764 г былъ положенъ въ 3-емъ классѣ, въ 1786 г состоялось Высочайшее повелѣніе объ упраздненіи монастыря и переводѣ инокинь (не приведенное въ исполненіе по неимѣнію въ епархіи другого жен-

скаго монастыря), въ 1798 г по указу Св Сунода отъ 8 ноября монастырь переведенъ въ бывшій архіерейскій домъ, гдѣ и помѣщается съ 24 августа 1802 года Архіерейскій домъ былъ построенъ въ 1688 г, съ конца октября 1744 по 1776 г. въ немъ жилъ сосланный сюда герцогъ Брауншвейгскій Антонъ Ульрихъ, а до 1780 года его дѣти, въ этомъ году вывезенныя на казенный счетъ въ Данію, съ 15 марта 1781 г зданіе бывшаго архіерейскаго дома принадлежало приказу общественнаго призрѣнія

Храмовъ два каменныхъ 1) холодный, въ честь Успенія Пр Богородицы (освященъ 9 декабря 1718 г въ честь Зачатія св Анны, поправленъ и освященъ въ честь Успенія Б М 25 августа 1803 г), съ двумя придѣлами однимъ во имя св. Николая Чудотворца (освященъ 27 октября 1814 года) и другимъ въ честь Тихвинской иконы Б М (освященъ 11 февраля 1868 г), 2) въ честь Св Духа (освященъ 14 августа 1887 г), надъ св вратами подъ колокольнею

Крестные ходы совершаются 1) 15 августа и 2) въ 4-е воскресенье великаго поста, когда отправляется изъ Холмогоръ въ Красногорскій монастырь чудотворная Грузинская икона Б М Монастырская больница. Конный и скотный дворы Монастырь владѣетъ 9 дес. пахотной и 20 дес луговой земли Онъ получаетъ изъ казны 337 р. 63 коп Игумена Монахинь 54, послушницъ 13 и временно проживающихъ по обѣщанію 61.

Достопамятныя игумены

1) Марѳа (въ схимонашествѣ Аѳанасія, съ 1688 г), 2) Александра (упр съ 1791, игум 1799—1806 гг), 3) Агнія (1844† 17 марта 1856 г.), 4) Ангелина (1856†30 августа 1878 г)

Кр ист опис (свящ Алексѣй Өирсовъ, Холмогорскій Успенскій женскій монастырь, стр 518—562), А Н Величковъ, Живописное описаніе монастырей и обителей, вып III, М 1903, стр 43—47, Прав. Бог Энцикл, т I, столб 1100 и 1117, Зѣринскій, т I, № 546, стр 227 и № 553, стр 279, id т III, № 1488, стр 40, Строевъ, столб 834—835, Вѣдомость, стр 4—5

Городъ Шенкурскъ

30. Шенкурскій Св. Троицкій нештатный общежительный женскій монастырь, въ самомъ городѣ, въ 375 в отъ губ гор Архангельска (почтовая дорога), въ 220 в отъ Няндомы, станціи Московско-Архангельской жел дороги, въ 110 в отъ пристани Березинки по р Сѣверной Двинѣ, на возвышенномъ мѣстѣ, на берегу Екатерининскаго ручья, впадающаго въ р Вагу

Основанъ въ 1637 г по грамотѣ московскаго патріарха Іоасафа I-го „чернымъ попомъ“ Іоною и первоначально былъ мужскимъ, въ 1664 г утвержденъ правительствомъ въ качествѣ женскаго монастыря, въ 1764 г былъ упраздненъ, по указу Св Сунода отъ 24 декабря 1778 г обращенъ въ заштатный мужской и въ него были переведены иноки упраздненной Макарьевской пустыни Шенкурскаго уѣзда, 13 ноября 1865 г обращенъ въ женскій

Храмовъ три каменныхъ 1) двухъэтажный во имя Св Троицы (заложенъ въ 1853 г и освященъ 8 іюля 1872 г) съ придѣломъ въ честь иконы Б М Троеручицы (освященъ 11 іюля 1872 г) вверху и съ двумя придѣлами внизу. въ честь Покрова Пр Богородицы (освященъ 29 сентября 1868 г) и во имя св Николая Чудотворца (освященъ 10 августа, 1869 г), 2) теплый во имя преп Зосимы и Савватія Соловецкихъ (построенъ въ 1881-82 г, освященъ 22 сентября 1884 г), 3) кладбищенскій во имя Всѣхъ Святыхъ (построенъ въ 1901 году) Въ соборномъ храмѣ находится мѣстночтимая икона Б М „Троеручицы“ Въ день Св Троицы и 12 іюля совершаются крестные ходы вокругъ монастыря, а 25 іюля—въ приписную Макарьевскую пустынь Въ монастырѣ хранится подлинная грамота митрополита Сарскаго и Подонскаго Питирима отъ іюня 1664 г объ утвержденіи монастыря, съ приложеніемъ патріаршей печати

Иконописная, золотошвейная, рукодѣльная, сапожная и др мастерскія для сестеръ обители Весною 1904 г монастырь участвовалъ своими работами (воздухи, подушки, шитыя золотомъ, бисеромъ, синелью и шелками, салфетка, шарфъ, шелковые и шерстяные пояски, бисерные кошельки, вязаныя перчатки и плетеныя кружева) на первой Всероссійской выставкѣ монастырскихъ работъ и церковной утвари въ Таврическомъ дворцѣ въ С.-Петербургѣ и получилъ за нихъ малую серебряную медаль Игуменія Схимонахиня, монахинь 33, послушницъ указныхъ 83 и неприукаженныхъ 90

Достопамятныя игумени

1) Марѳа (1664 † 1704 г), 2) Евфимія (1727 † 11 іюля 1749 г); 3) Ѳеофанія (1866 † 28 янв 1888 г), 4) Арсенія (1888 † 12 дек 1891 г)

Рак спб (1901 г); А Шашковъ. Историческое описаніе Шенкурскаго Св. Троицкаго женскаго монастыря Архангельской губерніи, Архангельскъ, 1893, стр. 1—32, Кр ист опис (А Шашковъ, Шенкурскій Свято-Троицкій женскій монастырь, стр 563—592, перепечатка съ незначительными измѣненіями), Прав Бог Энцикл, т I, столб 1900 и 1111, Зѣфировскій, т I, № 528, стр 271—272; Строевъ, столб 831, Вѣдомость, стр 4—5, Каталогъ первой всеросс выставки монастырскихъ работъ и церковной утвари, Спб 1904, стр 19—20, Вѣстникъ выставки, 1904, № 5 и 9

Къ нему приписаны

31. а) **Макарьевская** женская пустынь при озерѣ „Ума" или Юмзенскомъ, изъ котораго вытекаетъ р. Юмзенга или Юмозеро, лѣвый притокъ р Ваги,—въ 15 в къ западу отъ уѣзднаго г Шенкурска Основана въ 1676 г, по грамотѣ Московскаго патріарха Іоасафа II-го старцемъ Антоніемъ, въ 1779 г обращена въ приходскую церковь, въ 1787 г приписана къ Троицкому монастырю Храмъ одинъ, каменный, во имя преп Макарія Унженскаго (освященъ 24 іюля 1875 г), съ двумя придѣлами правымъ—въ честь Владимірской иконы Б М и лѣвымъ во имя св ап Петра и Павла (поновленъ въ 1878 г) Въ храмѣ нахо-

дится древняя икона преп Макарія Унженскаго, принесенная сюда въ 1671 г изъ Квалгорской общежительной пустыни старцемъ Германомъ Скотный дворъ. Земли удобной и неудобной имѣется 43 дес 1318 кв саж

См у Шашкова, стр 17, 28—29, Звѣринскій, т I, № 277, стр 175, Строевъ, столб 836

---

32. б) **Уздринская** (или **Уздренгская**) женская пустынь, близъ впаденія р Уздры въ р Пую, въ Липовской волости, въ 112 в къ юго-западу отъ уѣзднаго города Шенкурска Основана въ XVII в, въ 1646 г упоминается строитель ея Сергій, упразднена въ 1764 г Храмъ одинъ, деревянный, въ честь Рождества св Іоанна Предтечи (построенъ въ 1882 г) Земли имѣетъ 126 дес 1345 кв саж

Звѣринскій, т II, № 694, стр 88, Строевъ, столб 772

3.

Астраханская губернія. Астраханская и Енотаевская епархія

(Губернскій и епархіальный г Астрахань)
Монастырей мужскихъ 4, женскихъ 3, всего 7
Монашествующихъ мужчинъ 177, женщинъ 138, всего 315

МУЖСКІЕ

Городъ Астрахань

33. Іоанно-Предтеченскій заштатный (съ 1764 г) необщежительный мужской монастырь въ самомъ городѣ (сообщеніе по р Волгѣ или по Каспійскому морю), внѣ Бѣлаго города, на Ивановской улицѣ, за р Кутумомъ Основанъ въ 1688 г на средства митрополита астраханскаго Савватія, въ 1723 г упраздненъ и обращенъ въ лазаретъ, въ 1727 г возстановленъ Храмъ одинъ, каменный, во имя св Іоанна Предтечи (построенъ въ 1697 году) Въ храмѣ находится особо чтимая икона св Іоанна Предтечи Съ 1884 года существуетъ церковно-приходская школа Взамѣнъ

слѣдующихъ изъ казны угодій монастырь получаетъ 285 руб 69 коп Игуменъ Монаховъ 8, послушниковъ 15

Прав Бог Энцикл, т II, СПБ 1901, (С Рункевичъ, Астраханская епархія), столб 112 и 122, Зѣринскій, т II, № 842, стр 153, свящ Михаилъ Благовидовъ, Архіереи Астраханской епархіи за 300 лѣтъ ея существованія, Астрахань, 1092, стр 32. Вѣдомость, стр. 4—5

---

34. Архіерейскій домъ въ Кремлѣ, соединенъ крытой галлереей съ Успенскимъ соборомъ. При немъ крестовая церковь въ честь Нерукотвореннаго образа Спаса, освященная 14 августа 1709 года митрополитомъ Астраханскимъ Сампсономъ Монаховъ 2

Благовидовъ, стр 34, Прав Бог Энцикл, т II, столб 112

Астраханскій уѣздъ

35. Покровскій Болдинскій заштатный (съ 1764 г) необщежительный мужской монастырь, въ 6 в къ востоку отъ Астрахани, близъ Казачьебугровской станицы, на возвышеніи между р Кутумомъ, Луковкою и Ерикомъ Основанъ въ 1708 г астраханскимъ митрополитомъ Сампсономъ, въ 1823 году въ него были переведены монахи разрушеннаго разливами р Волги Болдинскаго Воскресенскаго монастыря Храмъ одинъ, каменный, Покровскій (построенъ въ 1708 году) Монастырь получаетъ взамѣнъ слѣдующихъ изъ казны угодій 285 руб 69 коп и, сверхъ того, изъ процентовъ съ капитала упраздненнаго Спасопреображенскаго монастыря 143 руб Игуменъ Монаховъ 8, послушниковъ 11

Прав Бог Энцикл, т II, стр 112 и 122, Зѣринскій, т II, № 1068, стр 277, Благовидовъ, стр 34 Вѣдомость, стр 4 — 5.

Красноярскій уѣздъ

36. Высокогорская Успенско-Николаевская Чуркинская нештатная общежительная (съ 1852 г) муж-

ская пустынь въ 30 в отъ уѣзд г Краснаго Яра, въ 60 верстахъ отъ губ г Астрахани, въ 25 верстахъ отъ Каспійскаго моря, при р Чуркѣ и Быстрой. Сообщеніе съ Астраханью поддерживается монастырскимъ пароходомъ

Первоначально основана въ началѣ XVII вѣка иноками упраздненнаго Троицкаго монастыря, въ концѣ 1752 года указомъ Св Сунода была приписана къ упраздненному Спасо-Преображенскому монастырю, въ 1786 году стала самостоятельною

Храмовъ два каменныхъ 1) соборный Успенскій съ двумя придѣлами — правымъ въ честь Преображенія Господня и лѣвымъ во имя св Николая Чудотворца (заложенъ 29 іюня 1858 года ректоромъ Астраханской духовной семинаріи архимандритомъ Никономъ и освященъ 9 мая 1867 года Аѳанасіемъ (Дроздовымъ), архіепископомъ Астраханскимъ), 2) во имя Всѣхъ Святыхъ (начатъ постройкою въ 1846 году и освященъ 15 января 1849 года Евгеніемъ II (Шерешиловымъ), архіепископомъ Астраханскимъ) Мѣстную святыню пустыни составляютъ 1) Смоленская икона Б М, переданная въ Чуркинскую пустынь, по преданію, Стенькою Разинымъ, 2) икона св Николая Чудотворца, почитаемая чудотворною, 3) копія съ Тихвинской иконы Б М, прославившаяся нѣсколькими чудесными исцѣленіями Въ ризницѣ сохраняется деревянный архимандритскій жезлъ управлявшаго Чуркинскою пустынью Спасскаго архимандрита Меѳодія, бывшаго впослѣдствіи епископомъ Астраханскимъ (1758—1796) Библіотека не велика, но въ ней находится нѣсколько рѣдкихъ книгъ, вышедшихъ въ XVII вѣкѣ изъ уніатскихъ типографій Вильны и Супрасля

Пустыни принадлежитъ подворье въ Астрахани, на углу Сапожниковской улицы, устроенное архимандритомъ Самуиломъ на землѣ, пожертвованной Обезьяниновымъ Для снабженія водою всѣхъ зданій пустыни и для орошенія принадлежащей ей земли

устроенъ водопроводъ, стоющій болѣе 12 тысячъ рублей Въ пустыни имѣются каменные амбары и кладовыя для съѣстныхъ припасовъ, конный и скотный дворы, кузница и разныя мастерскія Въ особомъ корпусѣ помѣщается аптека и больница на 10 кроватей Архимандритъ, 10 іеромонаховъ, 6 іеродіаконовъ, 114 монаховъ и послушниковъ

Высокогорская Успенско - Николаевская Чурьинская общежительная пустынь Астраханской епархіи Краткій историческій очеркъ Астрахань 1903 стр 1 — 33, Прав Богъ Энцикл т II, столб 112 и 122, Звѣринскій, т II, № 967, стр 219, Вѣдомость, стр 4—5

ЖЕНСКІЕ:

Городъ Астрахань

37. Благовѣщенскій 3-го класса (съ 1764 года) общежительный женскій монастырь въ самомъ городѣ, на Запасной улицѣ, за Бѣлымъ городомъ, противъ Вознесенскихъ воротъ Время основанія неизвѣстно, но онъ существовалъ уже въ 1738 году Храмовъ два 1) холодный, Благовѣщенскій, построенный въ 1699 году (существовалъ въ Вознесенскомъ монастырѣ, упраздненномъ въ 1705 году), 2) теплый, Іоанно-Богословскій (освященный въ 1768 году) Монастырская школа Монастырь получаетъ изъ казны 338 руб. 11 коп по штату, взамѣнъ слѣдующихъ изъ казны угодій 285 р 69 коп и изъ процентовъ съ капитала упраздненнаго Спасопреображенскаго монастыря 143 руб Игуменія Монахинь 18, послушницъ 30

Прав Богъ Энцикл, т II, столб 112 и 122, Звѣринскій, т I, № 29, стр 82, Вѣдомость, стр 6—7

Царевскій уѣздъ.

38. Верхне-Ахтубинское отдѣленіе Балашевскаго женскаго монастыря Саратовской епархіи, въ 50 в отъ уѣзд г Царева Монахинь 3, послушницъ 30

Вѣдомость, стр 6—7

Черноярскій уѣздъ

39 Воскресенско-Мгроносицкій нештатный общежительный женскій монастырь при деревнѣ Барановкѣ, въ 12 в отъ уѣздн г Чернаго Яра Основанъ въ 1897 г подъ именемъ женской общины, которая по опредѣленію Св Сунода отъ 12—21 іюня 1902 г обращена въ монастырь Храмъ одинъ (заложенъ 26 сентября 1903 г) Игуменія Монахинь 4, послушницъ 51

Вѣдомость, стр 6—7 Церк Вѣд 1899, № 45, id 1902, № 27, id 1903, № 45

4.

Бессарабская губернія Кишиневская и Хотинская епархія

(Губернскій и епархіальный г Кишиневъ)
Монастырей мужскихъ 18, женскихъ 6, всего 24
Монашествующихъ мужчинъ 528, женщинъ 373, всего 901

МУЖСКІЕ

Городъ Кишиневъ

40. Архіерейскій домъ (митрополія) Существуетъ съ 1813 года При немъ крестовая церковь

———

Кишиневскій уѣздъ

41. Гинкульскій Параскевіевскій заштатный общежительный мужской монастырь близъ р Когильника, въ 14 в. отъ станціи Быковецъ Юго-Западныхъ жел дорогъ, въ 25 в отъ станціи Каларашъ (почт-телеф конт) Ю-З жел дор и въ 50 в къ сѣверо-западу отъ губ г Кишинева

Основанъ въ 1678 году Молдавскимъ бояромъ великимъ стольникомъ Михаиломъ Гинкуломъ, по желанію дочери его, принявшей здѣсь иночество подъ именемъ Параскевы, и первоначально былъ женскимъ скитомъ Въ XVIII вѣкѣ скитъ, постоянно тревожимый татарами, былъ покинутъ инокинями и сталъ приходить въ разрушеніе, онъ былъ возобновленъ по просьбѣ

фамили Гинкуловъ іеромонахомъ Варзарештскаго монастыря Варлаамомъ и въ 1835 году, при игуменѣ Досиѳеѣ, переименованъ въ монастырь

Храмовъ два каменныхъ 1) холодный во имя преп. Параскевы (14 окт), построенный въ 1835 г , 2) теплый Успенскій, построенный въ 1841 году

Въ монастырской библіотекѣ хранятся 1) грамота Молдавскаго господаря Иліаша Александра воеводы отъ 8 ноября 1667 г , 2) дарственная запись ктитора монастыря Михаила Гинкула отъ 9 декабря 1678 г , 3) грамота Молдавскаго господаря Григорія Александра Гики воеводы отъ 10 февраля 1766 г , 4) повелѣніе дивана Молдавскаго господарства отъ 2 августа 1772 г , 5) дарственная запись родственниковъ Гинкула отъ 20 марта 1781 г , 6) „Омилія"—бесѣды св Макарія Великаго, переведенныя съ греческаго на молдавскій языкъ и напечатанныя при воеводѣ Александрѣ Ипсиланти и митрополитѣ Угровлахійскомъ Григоріѣ въ 1675 г въ Букурештѣ, 7) „Амфилогіонъ"—службы воскресныя и праздничныя на славянскомъ языкѣ, напечатанныя при воеводѣ Іоаннѣ Михаиловичѣ Раковичъ въ 1726 г въ Яссахъ, 8) Осмогласникъ на слав языкѣ, напечатан при воеводѣ Іоаннѣ Константинѣ Бассарабѣ въ 1742 г , 9) Слова преп Ѳеодора Студита на молдав языкѣ, напечатан при воеводѣ Михаилѣ Константинѣ Суцулѣ въ 1784 г , 10) Толкованія на четвероевангеліе, переведенныя съ греческаго на молдавскій языкъ и напечатан въ 1805 г въ Яссахъ

При монастырѣ имѣется амбаръ, винокурня, столярная мастерская, кузница Съ 1884 г школа съ пріютомъ на 10 сиротъ Вокругъ монастыря 5 фонтановъ, въ которые вода проведена черезъ глиняныя трубы, за 300 сажень Архимандритъ Монаховъ 18, послушниковъ 21

Рек. свѣд (1901 г), «Бессарабія», географическій, историческій, статистическій, экономическій, этнографическій, литературный и справочный сборникъ

подъ редакціей П. А. Крушевана. М. 1093, стр. 148 -151; Звѣринскій, т. I, № 160, стр. 130—131; Вѣдомость, стр. 36—37.

42. Кипріановскій Успенскій заштатный общежительный мужской монастырь, зависимый отъ Аѳонскаго Зографскаго монастыря, ставропигіальнаго Константинопольскаго патріарха. Монастырь стоитъ между горъ, покрытыхъ лѣсомъ, при р. Ишновцѣ, въ селѣ Кипріанахъ, въ 12 в. отъ станціи „Страшены" Юго-Западныхъ жел. дорогъ, въ 28 в. отъ губ. г. Кишинева.

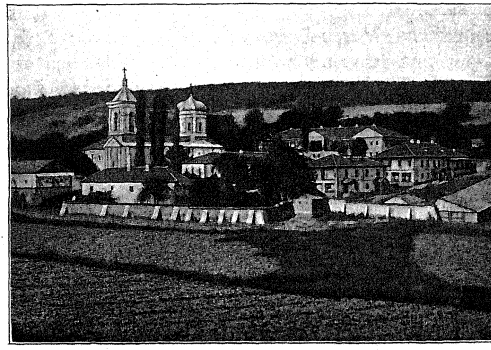

Кипріановскій монастырь.

Основанъ, по преданію, въ 1545 г. Молдавскимъ господаремъ Петромъ Раршомъ, а окончательно устроенъ его преемниками Стефаномъ VIII и Александромъ IV Лопушняномъ (до 1559 г.); въ 1698 г. господарь Антіохъ Кантемиръ II отдалъ его во владѣніе („преклонилъ") Аѳонскому Зографскому монастырю, потому что онъ „зѣло ослабѣлъ и осиротѣлъ... отъ нерадѣнія и злаго оустроенія живущихъ въ ней *(обители)* лѣнивыхъ и непотребныхъ Богу и человѣкомъ злыхъ калугерей", а „жителіе святѣй обители *(Зографа)* святые и честные отцы суть серби, болгари... цѣломудріи и добрыи строителіе святѣй церкви"; съ 1813 г. по 1857 г.

монастырь находился во владѣніи Кишиневскаго архіерейскаго дома съ ежегоднымъ платежомъ Зографскому монастырю въ 1500 левовъ, въ 1857 г возвращенъ въ зависимость Зографа

Храмовъ два каменныхъ 1) лѣтній, Успенскій, построенный въ 1820 г экзархомъ Гавріиломъ на мѣстѣ древняго, разрушеннаго землетрясеніемъ, 2) зимній, во имя св Георгія Побѣдоносца, построенный въ 1840 г игуменомъ Иларіономъ Въ монастырѣ, справа за Успенскимъ храмомъ, погребенъ Гавріилъ Банулеско-Бодони, митрополитъ и экзархъ Кишиневскій, бывшій Молдо-Влахійскій († 30 марта 1821 г) Въ ризницѣ хранится рукописное пергаментное евангеліе на славянскомъ языкѣ, въ кованомъ серебряномъ, вызолоченномъ окладѣ, пожертвованное Молдавскимъ господаремъ Петромъ Рарешомъ 11 октября 1545 года На средникѣ изображено Воскресеніе Христово въ видѣ сошествія въ адъ Архим Монаховъ 16, послушниковъ 6

Рѣч свѣд (1190 г), «Бессарабія» стр 145 — 147, Звѣринскій, т II, № 869, стр 62, Вѣдомость, стр 36—37

Къ нему приписанъ

43. Кондрицкій Николаевскій заштатный общежительный мужской скитъ, расположенный среди лѣсистыхъ горъ, при потокѣ Катарга, въ 25 в къ сѣверозападу отъ губ г Кишинева Основанъ въ 1783 г, но кѣмъ,—неизвѣстно

Храмъ одинъ, каменный, во имя св Николая Чудотворца, возобновленный въ 1820 г бывшимъ настоятелемъ скита іеромонахомъ Рафаиломъ Монаховъ 8, послушниковъ 8

«Бессарабія», стр 147 — 148, Звѣринскій, т II, № 288, стр. 187, Вѣдомость, стр 38—39

---

44. Суручанскій Георгіевскій заштатный общежительный мужской скитъ при селѣ Сурученахъ, въ 12 в отъ губ г Кишинева (станція Юго-Западныхъ жел. дорогъ) Окруженъ съ трехъ сторонъ горами, покры-

тыми лѣсомъ, съ четвертой же стороны — открытъ. Основанъ въ 1785 г. помѣщикомъ Питаремъ Суручаномъ, по внушенію черногорскаго іеромонаха Іосифа, бывшаго первымъ настоятелемъ скита.

Храмовъ два каменныхъ: 1) во имя св. Георгія Побѣдоносца (построенъ въ 1828 г.); 2) во имя св. Николая Чудотворца. Скитъ владѣетъ 256 десятинами земли (пахотной и сѣнокосной). Съ 1884 г. имѣется школа съ пріютомъ на 10 сиротъ. Игуменъ. Монаховъ 10, послушниковъ 4.

«Бессарабія», стр. 151; Звѣринскій, т. I, № 437, стр. 233—234; Вѣдом. стр. 33—39.

Бендерскій уѣздъ.

45. Ново-Нямецкій Вознесенскій (или **Кицканскій**) заштатный общежительный мужской монастырь зависимый отъ Нямецкой лавры въ Румыніи, находится на берегу р. Днѣстра, ниже впаденія въ него р. Ботны, при селѣ Кицканахъ, въ 4 в. отъ станціи Юго-Западныхъ ж. д. „Тирасполь“ (у. г. Херсонской губ.) и въ 10 в. отъ уѣздн. г. Бендеръ.



Ново-Нямецкій монастырь.

Основанъ въ 1864 г. съ Высочайшаго соизволенія на вотчинахъ Нямецкой Молдавской лавры Копанка-Кицканы (свыше 12000 десят. земли) иноками лавры: іеромонахомъ Ѳеофаномъ Кристи и іеросхимонахомъ Андроникомъ.

Храмовъ три 1) бывшій приходскій села Кицканъ — во имя св Николая Чудотворца (построенъ въ 1834 г), 2) въ честь Вознесенія Господня (начатъ въ 1867 г, построенъ въ 1878 г), 3) въ честь Воздвиженія Креста Господня (построенъ въ 1886 г) Въ Вознесенскомъ храмѣ имѣются частицы св мощей, присланныя въ даръ патріархомъ Іерусалимскимъ Кирилломъ II-мъ въ 1866 году и патріархомъ Константинопольскимъ Іоакимомъ III—въ 1881 г Въ Вознесенскомъ же храмѣ находится принесенный о Андроникомъ снимокъ съ чудотворной Нямецкой-Молдавской иконы Б М въ деревянномъ рѣзномъ вызолоченномъ кіотѣ, на оборотной сторонѣ доски написана икона св великомученика Георгія Въ честь иконы Б М бываетъ празднованіе въ субботу пятой седмицы Великаго поста, 11-го октября совершается празднованіе съ крестнымъ ходомъ въ честь освященія присланнаго изъ Нямецкой лавры снимка съ чудотворной иконы Б М

Монастырь имѣетъ капиталъ въ 50000 рублей, на процентъ съ котораго получаютъ образованіе нѣсколько воспитанниковъ духовной семинаріи и епархіальнаго женскаго училища При монастырѣ есть пасѣка Игуменъ Монаховъ 42, послушниковъ 84

Рки свѣд (1901 г), **Ново-Нямецкій монастырь, Кишиневъ**, 1881, стр 1—36, „**Бессарабія**“, стр 171 — 173, **Зѣвринскій**, т I, № 340, стр 198, **Вѣдомость**, стр 38—39

Городъ Измаилъ

46. Измаильскій Епископскій домъ. Получаетъ изъ казны 1535 руб 26 коп Монаховъ 6, послушниковъ 20

Вѣдомость, стр 38—39

Измаильскій уѣздъ

47. Ѳерапонтіевскій мужской скитъ, приписной къ Измаильскому епископскому дому, близъ села Сатунова

Оргѣевскій уѣздъ.

48. Гербовецкій Успенскій заштатный общежительный (съ 1813 г.) мужской монастырь на лѣвомъ берегу р. Икела, при селѣ Гербовцѣ, въ 12 в. отъ станціи „Каларашъ" (почт.-телегр. конт.) Юго-Западныхъ жел. дорогъ, въ 40 в. къ западу отъ уѣздн. г. Оргѣева.

Основанъ въ половинѣ XVII столѣтія иноками Подольскаго Бершадскаго монастыря, бѣжавшими отъ преслѣдованія уніатовъ. Основателемъ былъ іеросхимонахъ Іоанникій Горбатый. Въ 1730 г. монастырь возобновленъ молдавскимъ бояромъ Константиномъ Карпузомъ. До 1812 года былъ трижды разоряемъ и сжигаемъ турками и татарами. Съ 1860 года здѣсь жилъ на покоѣ и погребенъ извѣстный духовный писатель, архіепископъ Могилевскій Анатолій, писавшій болѣе подъ псевдонимомъ Авдія Востокова († 9 авг. 1872 г.).

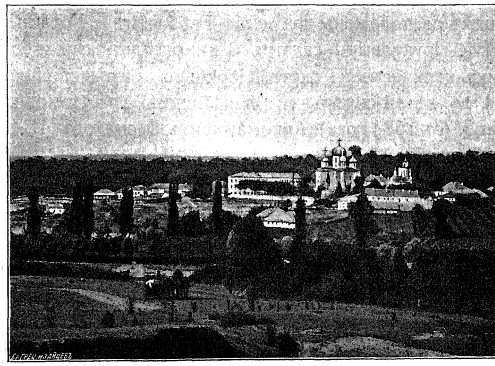

Гербовецкій монастырь со стороны села.

Храмовъ два каменныхъ: 1) Успенскій, построенный въ 1816 году архимандритомъ Серафимомъ, бывшимъ

Кишиневскимъ полицеймейстеромъ Степаномъ Луповымъ (впослѣдствіи схимонахъ Серапіонъ) и его женою Еленою (урожденная Браеско, впослѣдствіи инокиня Таборскаго скита), 2) Духосошественскій (построенный въ 1870 г) Въ Успенскомъ храмѣ находится главная святыня Бессарабіи—пожертвованная въ 1790 году женою или матерью полковника Николая Албадуева Гербовецкая икона Б М, которая ежегодно ко дню Покрова Пр Богородицы приносится въ Кишиневъ, а обратно выносится изъ Кишинева 17 апрѣля и прибываетъ въ монастырь 23 апрѣля (Этотъ крестный ходъ Высочайше утвержденъ 17 января 1859 года) Въ 1877 году во время послѣдней Русско-Турецкой войны чудотворная Гербовецкая икона Б М находилась въ нашихъ войскахъ Въ монастырѣ хранится семь грамотъ Молдавскихъ господарей (самая древняя изъ нихъ—Іоанна Дуки воеводы 1671 года)

Монастырь владѣетъ 2400 десятинъ земли (на которыхъ расположены два села—Гербовецъ и Годзинешты), 4 фруктовыми садами. 3 виноградниками и большимъ количествомъ скота Церковно-приходская школа для 14 дѣтей-сиротъ и бѣднѣйшихъ изъ духовнаго званія (съ 1884 года) Архимандритъ Монаховъ 15, послушниковъ 12

Рки свѣд. (1901 г), «Бессарабія», стр 157 — 159, Сказаніе о св иконѣ Б М, находящейся въ Гербовецкомъ Успенскомъ м-рѣ и именуемой Гербовецкою, Кишиневъ, 1893, стр 1—38, Звѣринскій, т II, № 784, стр 116, Списки архіереевъ іерархіи Всероссійской и архіерейскихъ каѳедръ и прот Спб 1896 № 298, стр 34, Вѣдомость, стр 36—37

---

49. Гиржавскій Вознесенскій, съ 1845 года приписной къ Кишиневскому архіерейскому дому, заштатный общежительный мужской монастырь, близъ ручья Гиржавки, у подошвы горы, недалеко отъ станціи „Калараш“ Юго-Западныхъ жел дорогъ, въ 45 в отъ губ г Кишинева и въ 50 в къ западу отъ уѣзд г Оргѣева

Основанъ въ половинѣ XVIII столѣтія по одному преданію,—старцемъ Ѳеодосіемъ, въ иночествѣ Ѳеоктистомъ, вмѣстѣ съ двумя иноками Нямецкой лавры, на средства молдавскаго бояра Никулицы, по другому преданію—Ясскимъ постриженникомъ-монахомъ Иннокентіемъ, уроженцемъ сосѣдняго села Каларашъ

Храмовъ три 1) Вознесенскій, 2) во имя св Спиридона Тримиѳунтскаго и 3) во имя св апостоловъ Петра и Павла Монастырь владѣетъ 1775 десятинами земли Съ 1845 года монастыремъ управляетъ епархіальный епископъ Кишиневскій и Хотинскій. Намѣстникъ Монаховъ 16, послушниковъ 3

Рки свѣд (1901 г), «Бессарабія», стр 159—161 Звѣринскій, т I, № 161, стр 131, Вѣдомость, стр 36—37

---

50. Добрушскій Николаевскій заштатный общежительный мужской монастырь въ вотчинѣ Добрушѣ, въ 55 в. отъ уѣзд г Оргѣева (к-рый въ 43 в отъ Кишинева), въ долинѣ, подъ горой, съ юго-запад. стороны открытъ, а съ другихъ сторонъ окруженъ лѣсистыми высотами, изъ-подъ горы вытекаютъ два ручья, которые, слившись, образуютъ три пруда ниже монастыря, къ западу, и впадаютъ въ р Добрушу.

Основанъ по преданію въ 1772 году монахомъ Молдавскаго Проботскаго монастыря Іоасафомъ и достроенъ въ 1785 году іеромонахомъ Курковскаго монастыря Евѳиміемъ Съ самаго основанія уплачивалъ Проботскому монастырю по 40 левовъ (=франковъ) поссессіонныхъ денегъ, впослѣдствіи, когда Проботскій монастырь былъ „преклоненъ“ ко Гробу Господню, сталъ вносить деньги въ іерусалимскую патріархію (съ 1803 по 1807 годъ вносилъ по 80 левовъ, а съ 1807 г. по 25 голландскихъ червонцевъ)

Храмовъ три 1) соборный во имя св Николая Чудотворца, построенный въ 1822 году, 2) въ

честь Преображенія Господня, построенный въ 1847 г; 3) кладбищенскій, каменный, на верху горы, построенный въ 1839 году

Монастырь владѣетъ 1872 десятинами земли и пользуется 1690 десятинами земли, принадлежащей Гробу Господню

При монастырѣ много фруктовыхъ садовъ, много скота, нѣсколько мельницъ, четыре виноградника, а также подворья въ Кишиневѣ, Теленештахъ и Бѣльцахъ Каменная гостинница о 14 комнатахъ Архимандритъ Монаховъ 20, послушниковъ 11

«Бессарабія», стр 161—163, Звѣринскій, т I, № 175, стр 136, Вѣдомость, стр 36—37

---

51. Курковскій Рождество-Богородичный заштатный общежительный мужской монастырь на равнинѣ, возвышающейся надъ р Ватинъ, въ 10 в. отъ уѣзд г Оргѣева

Основанъ въ 1773 году братьями Іордакіемъ и Михаиломъ Курки (въ иночествѣ Зосима и Манассія) на томъ мѣстѣ, гдѣ татары взяли въ плѣнъ сиротъ-дѣтей священника села Бузештъ, ввѣренныхъ ихъ попеченію, и первоначально былъ скитомъ, въ 1810 году возведенъ на степень монастыря

Храмовъ два каменныхъ 1) въ честь Рождества Пр Богородицы, построенный въ 1810 году на мѣстѣ прежняго деревяннаго, 2) во имя св Димитрія

Монастырь владѣетъ 3900 десятинами земли (изъ нихъ 1500 десятинъ пожертвованы мѣщаниномъ Данилеско) и до 900 десятинъ лѣса Для пріѣзжающихъ и богомольцевъ устроены внѣ ограды два каменныхъ корпуса и домъ съ конюшнею и сараемъ

Монастыремъ управляетъ викарный епископъ Аккерманскій Намѣстникъ Монаховъ 30, послушниковъ 21

«Бессарабія», стр. 153 — 155, Звѣринскій, т I, № 269, стр 171, Вѣдомость, стр 36—37

52. Сахарнянскій Троицкій заштатный общежительный мужской монастырь въ 40 вер отъ уѣздн гор Оргѣева Находится на трехъ уступахъ, возвышающихся одинъ надъ другимъ, спуски съ которыхъ обложены камнемъ, близъ берега р Днѣстра, при селѣ Сахарнѣ, онъ окруженъ со всѣхъ сторонъ горами, частію покрытыми лѣсомъ, частію голыми, каменистыми, между горами находится единственный узкій проходъ, и другого въѣзда и выѣзда нѣтъ

Основанъ въ 1776 году монахомъ Варѳоломеемъ Криворучкой

Храмовъ два 1) высѣченный въ скалѣ въ древнія времена, въ честь Благовѣщенія Б Матери, 2) каменный Троицкій, построенный въ 1821 г

Монастырь владѣетъ 420 десятинами земли (изъ нихъ 120 десятинъ подарены помѣщикомъ села Сахарны Иваномъ Хрисовергіемъ еще въ XVIII столѣтіи), фруктовыми садами, виноградникомъ, хуторомъ, и пасѣкой, тремя водяными мельницами и достаточнымъ количествомъ рогатаго скота и овецъ Игуменъ Монаховъ 11, послушниковъ 4

„Бессарабія“, стр 165, Звѣрянскій, т I, № 419, стр 222, Вѣдомость стр. 36—37

Къ нему приписанъ

53. Городищенскій Успенскій пещерный мужской монастырь (скитъ), въ прибрежныхъ скалахъ праваго берега р Днѣстра, близъ существовавшаго нѣкогда укрѣпленія „Городище“, въ 12 в отъ Сахарнянскаго монастыря

Время основанія точно не извѣстно, вѣроятно, существовалъ подобно другимъ пещернымъ обителямъ, высѣченнымъ въ скалахъ, еще въ XIII столѣтіи Полагаютъ, что онъ былъ возобновленъ въ 1756 году, когда вотчинникъ логоѳетъ Радулъ Раковицъ подарилъ его Молдавскому Добровецкому монастырю, въ 1842 году

вся земля скита была отобрана Кипріановскимъ монастыремъ, а скитъ былъ приписанъ къ Сахарнянскому монастырю

Храмовъ два 1) Успенскій — въ скалѣ, древній, расширенный въ 1765 году, 2) на вершинѣ скалы. Скиту принадлежатъ два виноградника, фруктовый садъ и водяная мельница

„Бессарабія", стр 165—167, Зиѣринскій, т I, № 165, стр 132

---

54. Фрумошскій Успенскій заштатный общежительный мужской монастырь на возвышенности близъ р Икела, въ 12 в отъ станціи „Каларашъ" Юго-Западныхъ жел дорогъ, въ 40 в отъ уѣздн г Оргѣева. Названіе свое (отъ слова *фрумос*=красивый) получилъ за живописное мѣстоположеніе

Основанъ въ 1807 г резешами села Бравичъ Ефремомъ (впослѣдствіи схимонахъ Евѳимій) и Іордакіемъ Юрками и Григорашемъ и Антіохомъ Сапотянами

Храмовъ два каменныхъ 1) лѣтній Успенскій, построенный при основаніи м-ря въ 1851 году, на мѣстѣ прежняго деревяннаго; 2) зимній, построенный въ 1861 г Монастырь владѣетъ 1720 десятинами земли (изъ нихъ 211 дес —безспорно, а объ остальныхъ была тяжба, ничѣмъ не рѣшенная въ 1882 году) Игуменъ Монаховъ и послушниковъ 70.

Рѣш свѣд (1901 г), „Бессарабія", стр 156—157, Зиѣринскій, т. I, № 558, стр 282, Вѣдомость, стр 36—37

---

55. Цыганештскій Успенскій заштатный общежительный мужской скитъ близъ села Цыганештъ, въ 1 в отъ р Икела, въ 24 в. отъ уѣздн г Оргѣева. Полагаютъ, что основанъ въ 1741 году бояромъ Лукою Деукою, выстроившимъ здѣсь деревянный храмъ для христіанъ, укрывавшихся отъ татарскихъ набѣговъ.

Храмъ одинъ, каменный, Успенскій, построенный въ 1846 г, на мѣстѣ прежняго деревяннаго

Скитъ имѣетъ 50 десятинъ земли, нѣсколько водяныхъ мельницъ и фруктово-виноградныхъ садовъ, и 2 дома въ Кишиневѣ Игуменъ Монаховъ 7, послушниковъ 6

„Бессарабія", стр 155, Зѣфирнскій, т II № 1351, стр 405—406, Вѣдомость, стр 38—39

Сорокскій уѣздъ

56. Каларашевскій Успенскій заштатный общежительный мужской монастырь близъ селенія Каларашевк и имѣстечка Атаки, въ 54 в отъ уѣздн г Сорокъ, въ полуверстѣ отъ р Днѣстра (въ 2 в отъ Атакъ гор Могилевъ-Подольскій, станція Юго-Зап жел. дорогъ)

Былъ первоначально скитомъ, принадлежавшимъ Молдавскому монастырю св Саввы, преклоненному св Гробу Господню, съ 1813 г скитъ (впослѣдствіи переименованный въ монастырь) сталъ самостоятельнымъ.

Храмовъ два каменныхъ 1) холодный въ честь Успенія Б М (построенъ жителемъ Могилева-Подольскаго, Хаджи Марко Доничемъ и освященъ въ 1782 г), 2) теплый, во имя св Митрофана Воронежскаго (построенъ въ 1853 г)

При монастырѣ имѣется каменная гостинница для богомольцевъ Монастырь владѣетъ 300 дес земли (преимущественно лѣса), фруктовымъ садомъ, виноградникомъ и пасѣкой Игуменъ, монаховъ 18, послушниковъ 3

«Бессарабія», стр 167—169, Зѣфирнскій, т I, № 241, стр 162 Вѣдомость стр 36—37

---

57. Шабскій (или **Жабскій**) **Вознесенскій** заштатный общежительный мужской монастырь при селѣ Шабкѣ, въ 35 в отъ уѣздн г Сорокъ, на скалистой возвышенности, въ 200 саженяхъ отъ р Днѣстра.

Основаніе монастыря относится къ половинѣ XVII столѣтія, когда пришедшій сюда изъ Молдавскаго скита Деленъ іеромонахъ Іезекіиль основалъ здѣсь пещерный скитъ въ скалѣ, въ 1770 г пришедшій оттуда же іеромонахъ Ѳеодосій нашелъ пещерный скитъ оставленнымъ вслѣдствіе татарскихъ набѣговъ и выстроилъ его на теперешнемъ мѣстѣ, въ 1818 г скитъ былъ переименованъ въ монастырь

Храмовъ три каменныхъ 1) соборный въ честь Вознесенія Господня (построенъ въ 1825 г дворяниномъ Константиномъ Андроновичемъ), 2) теплый во имя св архистратига Михаила (построенъ въ 1849 г на средства кишиневскаго чиновника Михаила Лобова), 3) внѣ монастыря, подъ вершиною горы, въ каменной скалѣ, въ честь Воздвиженія Креста Господня, (древній, возобновленъ въ 1852 г)

При монастырѣ имѣется каменная, крытая гонтомъ, гостинница для богомольцевъ, стекающихся сюда не только изъ Бессарабіи, но и далеко изъ-за р Днѣстра Монастырь владѣетъ 910 дес земли, виноградниками, фруктовыми садами, обширнымъ огородомъ, пасѣкою, двумя водяными мельницами и хуторомъ съ разными хозяйственными постройками (въ 4 в отъ м-ря) Архимандритъ, монаховъ 18, послушниковъ 7

„Бессарабія", стр 169 — 171, Звѣринскій, т I, № 575, стр 286, Вѣдомость, стр 36 – 37

ЖЕНСКІЕ

Кишиневскій уѣздъ

58. Варзарештскій Димитріевскій заштатный общежительный женскій скитъ, у селенія Варзарешты, на косогорѣ, при потокѣ Синешты, въ 62 в къ запсѣв -западу отъ Кишинева, въ 3 в отъ почтовой станціи Ниспорены и въ 20 в отъ станціи Быковца Юго-Западныхъ жел дорогъ

Принадлежитъ къ числу древнѣйшихъ въ Бессарабіи, въ грамотѣ Молдавскаго воеводы Александра Добраго отъ 1420 г упоминается подъ именемъ разореннаго татарами „Кишновъ рзарева монастыря“ Первоначально былъ мужскимъ монастыремъ Въ 1770 г возобновленъ проинъ - протопопомъ Константиномъ Макареско и отцемъ его, свящ. Власіемъ (въ иночествѣ Варлаамомъ) Въ 1815 году обращенъ въ женскій скитъ

Храмовъ два 1) теплый—въ честь Рождества Пр Богородицы (построенъ въ 1868 году), 2) холодный—во имя св великомученика Димитрія Солунскаго (построенъ въ 1863 году) Въ скитѣ находится мѣстночтимая Варзарештская икона Божіей Матери (перенесенная въ 1840 году изъ Рудянскаго скита)

Церковно-приходская школа съ 1872 года Больница для монашествующихъ Скитъ владѣетъ 206 дес земли и 47 дес. лѣса Игуменія Монахинь 28, послушницъ указныхъ 12 и непріукаженныхъ 40

Рки свѣд (1901 г), Бессарабія, стр 101, Звѣринскій, т. I, № 100 стр 111, Вѣдомость, стр 38—39

Къ нему приписанъ

59. Рудянскій женскій скитъ въ Кишиневскомъ уѣздѣ Приписанъ въ 1846 г къ Варзарештскому скиту по ветхости зданій и недостатку средствъ

Звѣринскій, т I, № 415, стр 221

Оргѣевскій уѣздъ

60. Речульскій Рождество-Богородичный заштатный общежительный женскій скитъ, при селеніи Речулѣ, въ долинѣ, идущей къ юго-западу отъ р Икела, въ 26 в отъ уѣздн г Оргѣева и въ 6 в отъ станціи Каларашъ Юго-Западныхъ жел дорогъ

Основанъ въ 1797 году священниками села Пашканъ Андреемъ и Іоанномъ Рошка и первоначально былъ мужскимъ Въ 1811 году сюда переведены инокини изъ уничтоженнаго Мановскаго скита (близъ Курковскаго м-ря)

Храмовъ два 1) соборный въ честь Рождества Пр Богородицы (построенъ въ 1800 г и возобновленъ въ 1845 году), 2) теплый во имя св Николая Чудотворца (построенъ въ 1822 г, возобновленъ въ 1870 году) Церковно-приходская школа Скитъ владѣетъ 495 дес земли и виноградникомъ (при селеніи Питушкѣ) Игуменія Монахинь 50, послушницъ 26

Рки свѣд (1901 г), Бессарабія, стр 157, Звѣринскій, т I, № 407, стр 219, Вѣдомость, стр 38—39

---

61. Таборскій Успенскій заштатный общежительный женскій скитъ при деревнѣ Таборѣ, въ ущельѣ, на косогорѣ близъ р Ватинъ, въ 20 в отъ уѣздн г Оргѣева Названіе свое, по преданію, получилъ отъ слова *таборъ* (толпа), въ виду того, что неприступная мѣстность, на которой расположенъ скитъ, была при этомъ и убѣжищемъ для христіанъ, скрывавшихся отъ набѣговъ татаръ

Основанъ или въ 1784 г помѣщикомъ Георгіемъ Руссо, или въ 1779 г его ватавою (приказчикомъ) Даріемъ Карпомъ, и первоначально былъ мужскимъ, въ 1815 году, по распоряженію экзарха Гавріила, въ него были переселены инокини бывшаго женскаго скита „Фонтина—Доамней", находившагося также въ Оргѣевскомъ уѣздѣ

Храмовъ два каменныхъ 1) холодный, въ честь Успенія Б М (построенъ въ 1828 г), 2) теплый, во имя Св Троицы, (построенъ въ 1857 г)

Скитъ владѣетъ 89 дес земли, занесенными на планъ, остальныя значащіяся за нимъ 196 дес не

размежованы съ сосѣдними владѣніями Игуменія Монахинь 54, послушницъ 27

«Бессарабія», стр 155, Зѣфиринскій, т I, № 480, стр. 254, Вѣдомость, стр 38—39

---

62. Хировскій (или Чуровскій) Николаевскій заштатный общежительный женскій скитъ въ лѣсу, при ручьѣ, въ 10 в отъ уѣзд г Оргѣева

Объ основаніи скита не имѣется точныхъ свѣдѣній. Преданіе говоритъ, что здѣсь существовалъ мужской Хировскій скитъ, истребленный пожаромъ въ 1803 г Въ 1805 г скитъ былъ возобновленъ и населенъ инокинями женскаго скита Гертопъ, который бѣдствовалъ по неимѣнію земли

Храмъ одинъ, каменный, во имя св Николая Чудотворца (построенъ въ 1836 г начальницей скита схимонахиней Елисаветой и іеромонахомъ Ѳеодоромъ). Въ притворѣ храма похоронена монахиня Пелагія (жена воеводы Іоанна Каллимаха) Игуменія Монахинь 47, послушницъ 25

„Бессарабія“, стр 151—153, Зѣфиринскій, т I, № 560, стр 282, Вѣдомость, стр 38—39

Сорокскій уѣздъ

63. Кошелевскій Успенскій заштатный общежительный женскій скитъ на косогорѣ, при р Черной, въ 7 в отъ Добрушскаго монастыря, и въ 40 в отъ уѣздн г Сорокъ

Основанъ въ 1790 году, жительницей села Котюжанъ Маріей Токаносовой (въ иночествѣ Митродора)

Храмъ одинъ, каменный, въ честь Успенія Б М, (построенъ въ 1841 г стараніемъ духовника архіерейскаго дома архимандрита Никандра и сестры его схимонахини Ирины, начальницы скита) Скитъ владѣетъ 60 дес земли Игуменія Монахинь 45, послушницъ 14

„Бессарабія“, стр 163, Зѣфиринскій, т I, № 258, стр 167, Вѣдомость, стр 38—39

5.

Виленская губернія. **Литовская и Виленская епархія.**

(Губернскій и епархіальный г. Вильна).
Монастырей мужскихъ 5, женскихъ 2, всего 7.
Монашествующихъ: мужчинъ 65, женщинъ 90, всего 155.

МУЖСКІЕ:

Городъ Вильна.

64. Виленскій Свято-Духовъ 1-го класса необщежительный мужской монастырь въ самомъ городѣ (узловая станція Либаво-Роменской и Петербургско-Варшавской жел. дорогъ), въ южной части его, на Островоротной улицѣ, на правой сторонѣ по въѣздѣ въ городъ чрезъ Острыя ворота.

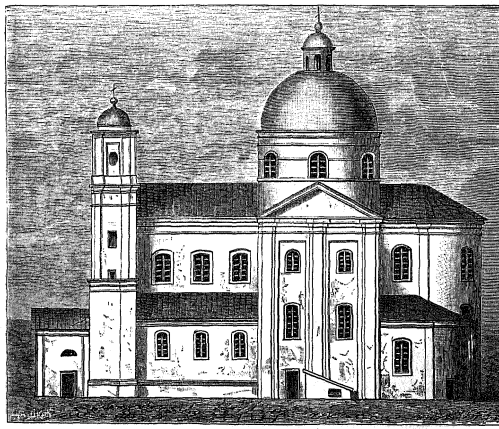

Храмъ Св. Духовскаго монастыря съ южной стороны.

Учрежденъ при Св. Духовской церкви (построенной Виленскимъ Троицкимъ братствомъ въ 1597 г.) иноками православнаго Троицкаго монастыря, насильственно переданнаго въ 1609 г. базиліанамъ (при чемъ

братство было переименовано въ Св Духовское и перенесло въ монастырь свою типографію, училище и богадѣльню), первоначально былъ подчиненъ Константинопольскому патріарху, съ 1686 г былъ ставропигіальнымъ Московскаго патріарха, по Высочайшему указу, данному Св Суноду 19 мая 1797 г, причисленъ къ 2 классу, вскорѣ пришелъ въ упадокъ и съ 1804 по 1821 г всѣ требы совершались бѣлыми священниками, въ 1812 г былъ опустошенъ французами, въ 1833 г возведенъ въ 1 классъ и возобновленъ въ 1837 г, въ 1845 г оставленъ въ 1 классѣ съ назначеніемъ священно-архимандритомъ архіепископа Литовскаго и Виленскаго

Храмъ одинъ, каменный (построенъ въ 1633 г и обновленъ послѣдній разъ въ 1836 г)—вверху во имя Сошествія Св Духа, съ лѣвымъ придѣломъ во имя св царя Константина и Елены, внизу подъ главнымъ алтаремъ пещерный храмъ во имя святыхъ Виленскихъ мучениковъ Антонія, Іоанна и Евстаѳія († 14 апрѣля 1347 г при литовскомъ князѣ Ольгердѣ) Св мученики были причислены къ лику святыхъ въ началѣ или половинѣ XV вѣка, мощи ихъ находились въ Никольской церкви города Вильны, въ концѣ XVI вѣка были перенесены въ Свято-Троицкій монастырь, въ началѣ второй половины XVII вѣка, при занятіи Вильны войсками царя Алексѣя Михаиловича, были перенесены въ Свято-Духовъ монастырь и помѣщены въ склепѣ подъ главнымъ алтаремъ, въ 1814 г были обрѣтены и съ 1826 г. покоятся на вскрытіи (сначала въ главномъ храмѣ, а съ 1851 г въ устроенной тогда пещерной церкви ихъ имени, въ бронзовой вызолоченной ракѣ, сооруженной въ 1852 г) Въ пещерномъ храмѣ погребены митрополитъ литовскій Іосифъ Сѣмашко († 23 ноября 1868 г) и архіепископы литовскіе Александръ Добрыниновъ († 28 апрѣля 1885 г) и Алексій Лавровъ-Платоновъ († 9 ноября 1890 г)

Въ монастырской ризницѣ хранятся 1—4) четыре евангелія въ малый листъ, изъ нихъ 3 печатаны въ Вильнѣ при Свято-Духовскомъ монастырѣ, а 1 въ Евьѣ, 5) евангеліе, Московской печати 1657 г, 6) напрестольный серебряный крестъ, пожертвованный въ 1626 г Чарковскими, 7) Серебряный вызолоченный напрестольный крестъ, вышиною въ 2 аршина, на серебряномъ пьедесталѣ, устроенный въ 1641 г, 8) Серебряный вызолоченный напрестольный крестъ 52 пробы, который въ 1690 году былъ пожертвованъ Иваномъ Ладыгинымъ въ церковь Сошествія Св Духа за Пречистенскими воротами въ Москвѣ, 9) серебряный напрестольный восьмиконечный крестъ 70 пробы, пожертвованный въ 1691 году Яномъ Рожкевичемъ, 10) серебряный потиръ 78 пробы, 1594 года, который былъ вкладомъ царя Ѳеодора Іоанновича въ Московскую Зачатіевскую церковь въ Зарядьѣ, въ Китай-Городѣ, 11—15) пять серебряныхъ потировъ XVII вѣка, пожертвованныхъ въ 1620 году Василіемъ Яцинкевичемъ и Варварой Захаревичевой, въ 1628 году Акилиной Дороѳеевичевой и Екатериной Шитиковой, въ 1642 году Евтропіемъ Зяловскимъ, въ 1645 году Прокопіемъ Дороѳеевичемъ, въ 1685 году Григоріемъ Сенчиллой и женой его Анастасіей Соколовской

Въ монастырской библіотекѣ имѣются 1) Требникъ Петра Могилы, въ листъ, Кіевской печати 1646 года, 2) Тріодіонъ, въ листъ, Черниговской печати 1685 г, 3) Евхологіонъ или требникъ, въ 8 долю листа, Виленской печати 1697 года, 4) болѣе 40 книгъ Кіевскаго, Черниговскаго, Почаевскаго, Московскаго и Петербургскаго изданій XVIII вѣка, кромѣ этого множество древнихъ рѣдкихъ изданій на славянскомъ, русскомъ, польскомъ, греческомъ, латинскомъ, французскомъ и англійскомъ языкахъ, изъ нихъ особенно замѣчательны 1) Vitae Plutarchi въ листъ, Базельское

изданіе 1553 года, 2) Kasania Skargi, Краковское изданіе 1595 года, 3) Opera Ioannis Cassiani, Лионское изданіе 1606 г., 4) Iohannis Piscatoris commentaria, Нарбонское изданіе 1613 года, 5) Лексиконъ Славяно-россійскій Памвы Берынды, Кіевское изданіе 1627 г., 6) Лѣствица преп Іоанна на славянскомъ языкѣ, Московское изданіе 1647 г., 7) Lux Evangelorum, Кельнское изданіе 1655 года, 8) Библія, Московское изданіе 1663 года, 9) Ключъ разумѣнія, Львовское изданіе 1665 года, 10) Magnum speculum exemplorum, Кельнское изданіе 1684 г., 11) Исторія Стрыйковскаго на польскомъ языкѣ, напечатанная готическимъ шрифтомъ въ Кролевцѣ въ 1582 г Тамъ же хранятся 98 рукописныхъ грамотъ, привилегій и разныхъ монастырскихъ актовъ

Монастырь получаетъ изъ казны 5730 руб Монастыремъ управляетъ архіепископъ Литовскій и Виленскій (священно - архимандритъ монастыря) Намѣстникъ Іеромонаховъ 8, іеродіаконовъ 4, послушниковъ 35.

Рки свѣд (1901 г), Флегонтъ Смирновъ, Виленскій Свято-Духовъ монастырь, Историческое описаніе, Вильна, 1888, стр 1—373, Е Карскій, Православныя святыни города Вильны, Спб 1893, стр 21—34, Зѣринскій, т I, № 182, стр 139 —140, Прав Бог Энцикл т III, Спб 1902, (С Рупкевичъ Вильна) столб 488—490, Строевъ, столб 538—539, Вѣдомость, стр 48—49 Святые Виленскіе мученики Антоній, Іоаннъ и Евстаѳій Вильна 1883, стр 1—35, 1900, стр 1—19, Іоаннъ Дионисій Соболевскій, Доблестная кончина трехъ литовцевъ св Антонія, Іоанна и Евстаѳія, изд 2, Вильна, 1901, стр 1—16, Архіеп Димитрій, Мѣсяцесловъ, вып III, стр 132—136, Барсуковъ, столб 45—46, Голубинскій, стр 63—71, 104, 542 и 543, Вѣрный мѣсяц, стр 13

---

65. Виленскій Свято-Троицкій 3-го класса (съ 1845 г) необщежительный мужской монастырь въ самомъ городѣ, близъ Острой брамы (или Острыхъ воротъ).

Время основанія его неизвѣстно съ точностью (Троицкій храмъ былъ выстроенъ при Литовскомъ вел князѣ Ольгердѣ въ половинѣ XIV вѣка, на мѣстѣ мученія св Антонія, Іоанна и Евстаѳія), существо-

валъ уже въ 1490 году, въ 1514 г храмъ представлялъ развалины и былъ возобновленъ кн Константиномъ Острожскимъ, въ 1584 г при монастырѣ образовалось Свято-Троицкое братство, имѣвшее свою типографію, училище и богадѣльню, въ 1609 г монастырь былъ обращенъ въ уніатскій, въ 1839 г поступилъ въ православное вѣдомство, въ 1845 г въ него была переведена духовная семинарія изъ мѣстечка Жировицъ (Гродненской губ) Съ тѣхъ поръ настоятелями м-ря становятся архимандриты — ректоры семинаріи

Храмъ одинъ, каменный, во имя Св Троицы, съ придѣломъ во имя Св Іоанна Богослова (устроенъ въ 1896 году) Въ храмѣ имѣется мѣстночтимая Виленская икона Б М (принесенная въ Вильну вел княгиней Литовской Еленой Ивановной, дочерью вел кн Московскаго Іоанна III въ 1495 году)

Монастырь получаетъ изъ казны 1840 руб и отъ оброчныхъ статей 1313 руб въ годъ Архимандритъ Монаховъ 7, послушниковъ 9

Рки свѣд (1901 г), О В Щербицкій, Виленскій Свято-Троицкій монастырь, Вильна, 1885, стр 1 — 190 — Ш, Е Карскій, Православныя святыни города Вильны, стр 16 — 21, Звѣринскій, т I, № 502, стр 262 — 264, Прав Бог Энцикл , т Ш, столб 487—488, Строевъ, столб 540, Вѣдомость стр 48 — 49, Церк Вѣд 1903, № 42, архіеп Сергій, Мѣс Вост , т II, стр 108 и 658

---

66. Архіерейскій домъ Въ самомъ городѣ

Виленскій уѣздъ

67. Загородный архіерейскій домъ въ Триполѣ, въ 3 вер отъ города Вильны, при р Вили Приписанъ къ архіерейскому дому въ 1146 году Храмовъ два каменныхъ 1) домовый, 2) кладбищенскій, въ честь Успенія Б М (построенъ въ 1850 г) Земли имѣется 2,31 дес усадебной, 6,49 дес огородной, 162,51 дес пахатной, 9,62 дес сѣнокосной, 108,5 дес подъ лѣсомъ и 88, 61 дес неудобной

Фл Смирновъ, Виленскій Св Духовъ м-рь, стр 312—313, 359—360

Ошмянскій уѣздъ

68. Борунскій мужской монастырь, приписной къ Виленскому Св Духову монастырю, въ мѣстечкѣ Борунахъ Основанъ въ 1692 г при построенномъ тогда деревянномъ храмѣ мѣстнымъ помѣщикомъ Николаемъ Песлякомъ по случаю прославленія мѣстночтимой Борунской иконы Б. М и былъ уніатскимъ, въ 1833 году обращенъ въ православный, съ 1835 по 1845 годъ здѣсь помѣщалось Борунское Духовное училище, въ 1874 г былъ упраздненъ и приписанъ къ Виленскому Свято-Духову монастырю, съ 1886 года въ немъ открыто отдѣленіе Свято-Духова монастыря

Храмъ одинъ, каменный (построенъ въ 1700 году) въ честь Покрова Б М, съ придѣломъ на восточной сторонѣ во имя преп Онуфрія Великаго (главный алтарь обращенъ къ сѣверо-востоку) Въ храмѣ находится мѣстночтимая Борунская икона Б М, при ней 218 старинныхъ мѣдныхъ и серебряныхъ привѣсокъ Школа грамоты Земли имѣется 245 дес (пахотной, сѣнокосной и усадебной) и 80,2 дес лѣса

Смирновъ, Виленскій Свято-Духовъ м рь, стр 360, 367—373

ЖЕНСКІЕ

Городъ Вильна

69 Виленскій Маріинскій нештатный общежительный женскій монастырь въ самомъ городѣ Основанъ въ 1864 году для воспитанія сиротъ православнаго духовенства и дочерей живущихъ въ краѣ русскихъ чиновниковъ Храмъ во имя св Маріи Магдалины Монастырь получаетъ изъ казны 3991 руб 50 к. и изъ суммъ Св Сунода 3585 руб Игуменія Монахинь 18, послушницъ 71

Зѣринскій, т I, № 287, стр 179, Вѣдомость, стр 48—49

Дисненскій уѣздъ.

70. Березвечскій Рождество-Богородичный 1-го класса общежительный женскій монастырь, близъ мѣстечка Глубокаго, при озерѣ Березвечи, въ 62 в. отъ уѣздн. г. Дисны.

Основанъ въ 1643 г. на землѣ, подаренной 19 августа 1634 г. воеводою Мстиславскимъ Іосифомъ Львовичемъ Корсакомъ и былъ первоначально мужскимъ уніатскимъ базиліанскимъ; въ 1839 г. обращенъ въ православный; въ 1842 г. положенъ во 2 классѣ; въ 1874 г.—упраздненъ съ обращеніемъ монастырскаго храма въ приходскую церковь, а зданія и угодья приписаны къ Пожайскому Успенскому м-рю; по ходатайству архіепископа Литовскаго и Виленскаго Ювеналія, опредѣленіемъ Св. Сунода отъ 26—31 янв. 1901 г., возстановленъ въ видѣ женскаго монастыря.

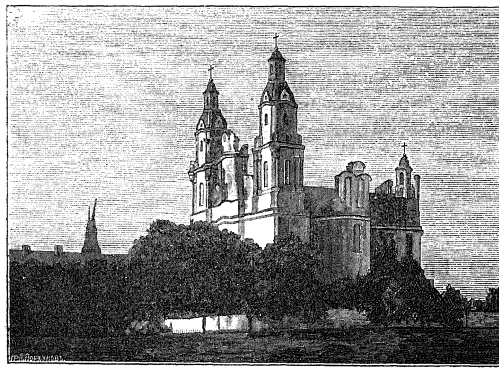

Березвечскій монастырь.

Храмъ одинъ, каменный—въ честь Рождества Пресвятыя Богородицы. Второклассная женская школа, на 35 дѣвочекъ (открыта 6 ноября 1901 г.). При мона-

стырѣ имѣются гумно съ молотилкой, водяная мельница, фруктовый садъ и огороды Монастырь владѣетъ пахотной и сѣнокосной землей и лѣсомъ изъ смѣшанныхъ породъ Съ 1 января 1904 г монастырь получаетъ изъ казны 2765 руб въ годъ

Береснечи и Красностокъ Краткій очеркъ исторіи Березнечскаго женскаго монастыря, Литовской епархіи, и Красностокской женской обители, Гродненской епархіи СПБ 1901 г, стр 1—32, Вѣдомость, стр 48—49, Церк Вѣд 1901 г №№ 6 и 35, 1903 г № 17, 18—19

6.

Витебская губернія **Полоцкая и Витебская епархія**

(Губернскій и епархіальный г Витебскъ)
Монастырей мужскихъ 5, женскихъ 4, всего 9
Монашествующихъ мужчинъ 65, женщинъ 232, всего 297

МУЖСКІЕ

Городъ Витебскъ

71. Архіерейскій домъ.

Витебскій уѣздъ

72. Витебскій Марковъ Свято-Троицкій 1-го класса необщежительный мужской монастырь въ 3 в отъ губ г Витебска (станція Московско-Виндаво-Рыбинской жел дороги), въ деревнѣ Слободкѣ, на правомъ берегу р Западной Двины.

Время основанія неизвѣстно, но существовалъ до 1576 года, когда храмъ его былъ уже приходскимъ, возобновленъ въ 1633 году кн Львомъ Самуиломъ Огинскимъ и былъ православнымъ, въ 1842 г. возведенъ на степень 1 класса

Храмъ одинъ во имя Св. Троицы Въ храмѣ хранится Казанская икона Б М, даръ патріарха Никона Монастырь получаетъ изъ казны 4085 руб. Архимандритъ Монаховъ 11, послушниковъ 13

Зѣфирнскій, т I, № 290, стр 179—180, Вѣдомость, стр 78—79

Городъ Невель

73. Невельскій Спасо-Преображенскій нештатный (съ 1795 г) необщежительный мужской монастырь въ самомъ городѣ (станція Московско-Виндаво-Рыбинской жел дороги)

Переведенъ въ 1682 г по просьбѣ жителей изъ упраздненнаго Троицкаго монастыря, находившагося въ 3-хъ верстахъ отъ города

Храмовъ два каменныхъ 1) въ честь Преображенія Господня (построенъ въ 1820 г членами Благовѣщенскаго братства вмѣсто сгорѣвшаго деревяннаго Благовѣщенскаго храма) съ теплымъ придѣломъ во имя св Николая Чудотворца (построенъ въ началѣ XIX вѣка), 2) во имя преп Нила Столбенскаго (построенъ въ 1825 г) Игуменъ Іеромонаховъ 3, іеродіаконовъ 2, послушниковъ 6

Рки свѣд (1901 г), Звѣринскій, т II, № 1084, стр 283, Вѣдомость, стр 78—79

Городъ Полоцкъ

74. Богоявленскій Полоцкій, 2-го класса (съ 1842 года) необщежительный мужской монастырь въ самомъ городѣ (станція Риго-Орловской жел дороги и пристань на р Западной Двинѣ)

Время основанія неизвѣстно Возобновленъ въ 1633 году князьями Огинскими, въ 1656 году игуменъ монастыря Игнатій дважды говорилъ привѣтственныя рѣчи при двукратномъ посѣщеніи г. Полоцка царемъ Алексѣемъ Михайловичемъ. Въ 1761 году монастырь сгорѣлъ до основанія, возстановленіе его начато на пожертвованія православныхъ жителей Полоцка и докончено на средства, отпущенныя имп. Екатериною II Монастырь освященъ 5 августа 1777 года игуменомъ Псковскаго Преображенскаго м-ря Іусти-

номъ Въ 1798 году былъ оставленъ за штатомъ

Храмовъ два 1) Богоявленскій съ придѣлами въ честь Рождества Пр Богородицы и иконы Б М Всѣхъ скорбящихъ радости, 2) во имя св великомученицы Екатерины (домовый) Въ монастырѣ имѣется мѣстночтимая Иверская икона Б М, по преданію она во время пожара 1761 года была похищена іезуитами, но православныя полочанки, настигнувъ ихъ за городомъ, отобрали икону и возвратили ее въ м-рь Въ четвергъ на первой недѣлѣ Петрова поста совершается крестный ходъ съ водосвятіемъ въ память возсоединенія Уніи на р Двину и по городу 9 мая крестный ходъ изъ монастыря въ приписную къ монастырю кладбищенскую церковь во имя св Николая Чудотворца на хуторѣ Ропко, въ 6 в отъ города Въ архивѣ монастыря хранятся старинные акты и дарственныя записи, восходящія къ XVII столѣтію (на польскомъ и русскомъ языкахъ), среди нихъ и грамоты царя Алексѣя Михаиловича 1655—1660 годовъ Церковно-приходская школа Монастырь получаетъ изъ казны 2850 руб Архимандритъ Монаховъ 9, послушниковъ 18

Рки вѣд (1901 г), Звѣринскій, т I, № 86, стр 164—165, Вѣдомость стр 78—79

75. Архіерейскій домъ. Въ немъ жили полоцкіе епископы съ 1833 по 1840 годъ

ЖЕНСКІЕ

Витебскій уѣздъ

76. Тадулинскій Успенскій 2 класса (съ 1842 г) необщежительный женскій монастырь въ 30 в отъ губ г Витебска и въ 18 в отъ заштатнаго г Суража, на берегу озера Вымно

Основанъ около 1740 года кн Тадеушемъ Огинскимъ и былъ мужскимъ католическимъ, въ 1842 году на мѣстѣ его былъ учрежденъ православный мужской,

возведенный на степень 2 класса, въ 1888 году былъ обращенъ въ женскій Монастырь получаетъ отъ казны 2807 руб Игуменія Монахинь 6, послушницъ 47

Зѣфирнскій, т I, № 481, стр 254, Вѣдомость, стр 78—79

Городъ Полоцкъ

77. Полоцкій Борисоглѣбскій заштатный женскій монастырь, приписной къ Спасо - Ефросиніевскому монастырю, въ Задвинской части уѣзд г Полоцка Основанъ въ XII столѣтіи княземъ Полоцкимъ Борисомъ и первоначально былъ мужскимъ, съ XVII столѣтія былъ во власти уніатовъ, съ 1834 г имъ управлялъ епископъ Полоцкій Василій Лужинскій, въ 1842 г оставленъ за штатомъ, въ 1879 году былъ приписанъ къ Полоцкому Спасо - Евфросиніевскому женскому монастырю Храмъ одинъ, каменный, во имя св Бориса и Глѣба (построенъ въ 1217—1222 годахъ).

Зѣфирнскій, т I, № 81, стр 101—102, Вѣдомость, стр 78—79

Полоцкій уѣздъ

78. Полоцкій Спасо-Евфросиніевскій 1-го класса (съ 1842 г) необщежительный женскій монастырь на правомъ берегу р Полоты, въ 2 в отъ уѣзд гор Полоцка (станція Риго-Орловской жел дор)

Основанъ около 1125 г преп Евфросиніею, въ мірѣ Предиславою, княжной Полоцкою, въ 1579 г онъ былъ отданъ іезуитамъ, въ 1654 г былъ возвращенъ православнымъ, въ 1667 г снова достался іезуитамъ, въ 1820 г, по изгнаніи іезуитовъ изъ Полоцка, перешелъ въ казну, въ 1832 г былъ переданъ въ духовное вѣдомство, возстановленъ въ 1840 г по повелѣнію имп. Николая I-го архіепископомъ Полоцкимъ Василіемъ Лужинскимъ, послѣ того, какъ императоръ увидѣлъ изъ надписи на привезенномъ въ С -Петербургъ архіепископомъ крестѣ св Евфросиніи, что этотъ крестъ

всегда долженъ пребывать въ основанной ею обители. Такимъ образомъ исполнились пророческія слова св Евфросиніи, что по разрушеніи обители паки чрезъ крестъ возобновленіе ея послѣдуетъ

Храмовъ два каменныхъ 1) Спасо-Преображенскій, построенный преп Евфросиніей не позже 1160 г, 2) трехъ-престольный, въ честь Воздвиженія Креста Господня Въ монастырѣ особо празднуется 23 мая, день кончины преп Евфросиніи († въ 1173 г въ Греціи и покоится въ Ѳеодосіевой пещерѣ въ Кіево-Печерской Лаврѣ)

Вещественными памятниками преп Евфросиніи остаются въ монастырѣ 1) ея келлія въ Спасовомъ храмѣ, на правой сторонѣ хоръ, 2) ея драгоцѣнный шестиконечный крестъ, устроенный въ 1161 г, длиною $11\frac{3}{4}$ вершка, съ частицами мощей святыхъ Онъ обложенъ золотыми и серебряными вызолоченными листами съ мозаическими орнаментами и 20 образками (изъ которыхъ утраченъ одинъ—св Григорія Богослова) На боковыхъ сторонахъ креста, на серебряныхъ вызолоченныхъ листахъ вырѣзана слѣдующая надпись на славянскомъ языкѣ

† вѣ лѣ. ѕ. и. хѫ. покладаетъ Ефросинья чьстьныи крстъ. вѣ манастыри своемъ. вѣ цркви. сѣго спса. чьстьноіе дрѣво бесцѣньно iесть. акованье его. злато. и сребро. и камѣнье. и жьнчюгъ. вѣ р гривнѣ. а др... м гривнѣ. да нѣвизносеться изъ манастыря. никогдаже ыко ни продати. ни ѿдати ацie iе кто прѣслоушаіеть. изнесеть и ѿ манастыря да не боуди iемоу помощникъ. чьстьныи крстъ ни вѣ сь вѣкъ ни вѣ боуд. цинь. и да боудеть проклятъ сѣтою животворящею троицею. и

стыми отцн. т. н. нг. семию сборх стыхх отцх. и боуди емоу часть сх нюдою. иже прѣда Хса. кто же дрьзнетх сатворн с... властелинх. или кнѧзь. или пискоупх или игоумѣнья. или инх которыи любо члвкх а боуди емоу клтва сн. Ефросинья же раба Хва. сатѧжавши крстх сни приимет вѣчнюю жизнь сх всѣ...и с.

На лѣвой сторонѣ креста, въ самомъ низу, подъ образомъ св Пантелеимона вырѣзана мелкими буквами подпись мастера

† гн помози рабоу своемх Лазорю нареченому богѣши сдѣлавшемоу крьстх сни цркви стаго спаса и Ефросиньи.

Съ 1563 г онъ находился въ Софійскомъ соборѣ города Полоцка, при чемъ въ 1596—1839 г вмѣстѣ съ соборомъ былъ во владѣніи уніатовъ, съ 1842 г находится вновь въ Спасскомъ храмѣ монастыря, въ келліи преп Евфросиніи

Трехклассное женское училище на 120 дѣвочекъ и образцовая церковно-приходская школа Монастырь получаетъ изъ казны 3056 руб 50 коп. Игуменія Монахинь 25, послушницъ 100

Рак свѣд (1901 г), свящ Михаилъ Дубровскій, Житіе Преподобной Евфросиніи, княжны Полоцкой, съ краткимъ описаніемъ основаннаго ею въ г Полоцкѣ женскаго монастыря, Витебскъ 1894, стр 1—25, Зѣринскій, т I, № 443 стр 236, Вѣдомость, стр 78—79

Себежскій уѣздъ

79. Вербиловскій Покровскій нештатный общежительный женскій монастырь при Вербиловскомъ озерѣ, въ 5 в отъ почтовой станціи Балашово, въ

20 в отъ Пустошки, станціи Московско-Виндавской жел дороги, въ 50 в къ сѣверо-востоку отъ уѣзд г. Себежаи и въ 37 в отъ уѣздн, г Опочки (Псковской губ)

Основанъ около 1600 года Мстиславскимъ воеводою Іосифомъ Львовичемъ Корсакомъ, съ 1844 года въ числѣ другихъ мужскихъ заштатныхъ монастырей Полоцкой епархіи получалъ ежегодное пособіе изъ казны для своего поддержанія Въ 1896 году былъ преобразованъ изъ мужского въ женскій

Храмовъ два съ тремя придѣлами Соборный Покровскій храмъ построенъ въ 1796 году Крестный ходъ въ четвергъ на первой недѣлѣ Петрова поста Смѣшанная церковно-приходская школа Иконописная мастерская Игуменія Монахинь 19, послушницъ 32

Рки свѣд (1901 г), Звѣринскій, т I, № 109, стр 113, Вѣдомость, стр 78—79

7.

Владимірская губернія **Владимірская и Суздальская епархія.**

(Губернскій и епархіальный г Владиміръ)
Монастырей мужскихъ 25, женскихъ 16, всего 41
Монашествующихъ мужчинъ 710, женщинъ 1484, всего 2194

МУЖСКІЕ

Городъ Владиміръ

80. Архіерейскій домъ, бывшій **Рождественскій** мужской монастырь, въ самомъ городѣ (станція Московско-Нижегородской жел дороги), въ юго-восточномъ углу кремля, близъ р. Клязьмы

Основанъ въ 1191 году вел княземъ Всеволодомъ III, въ 1263 г въ немъ былъ погребенъ вел князь Александръ Ярославичъ Невскій, въ 1381 г св мощи его были открыты и поставлены въ монастырскомъ соборѣ, въ 1491 г сгорѣлъ, въ 1630 г его посѣтилъ патріархъ Филаретъ Никитичъ, 27 октября

1666 г архимандритъ Филаретъ встрѣчалъ вселенскихъ патріарховъ Макарія и Паисія, въ 1678 г былъ обезображенъ неискусно сдѣланными пристройками и перестройками, въ 1717 и 1719 годахъ снова страдалъ отъ пожаровъ, въ 1724 г мощи св Александра Невскаго были перенесены изъ него въ С.-Петербургъ въ Александро-Невскую лавру, въ 1777 году сильно пострадалъ отъ пожара и древній храмъ его стоялъ „безъ пѣнія“ до 1858 года, когда былъ возобновленъ на средства, пожертвованныя имп Александромъ II (40000 р.) и св Сѵнодомъ (10000 руб.) Съ основанія своего, по повелѣнію вел князя Всеволода III считался первымъ между другими монастырями на Руси, въ 1561 году царь Іоаннъ Грозный далъ первенство Троице-Сергіевой лаврѣ (тогда монастырю), а Рождественскій монастырь оставилъ вторымъ, въ 1667 году сдѣланъ ставропигіальнымъ московскаго патріарха (причемъ архимандритамъ его дано право носить на мантіи скрижали и употреблять при богослуженіи архіерейскій посохъ), въ 1744 году обращенъ въ архіерейскій домъ

Храмовъ три каменныхъ 1) Рождество-Богородичный (на шатровой колокольнѣ вблизи него, построенной въ 1654 году, виситъ колоколъ въ 300 пудовъ, пожертвованный Московскимъ патріархомъ Іосифомъ), 2) теплый, такъ называемый крестовый, въ честь Рождества Христова (существовавшій въ XVII столѣтіи и возобновленный въ 1866 году), съ придѣломъ въ честь Иверской иконы Б.М (построеннымъ въ память пребыванія этой иконы въ 1812 году во Владимірѣ), 3) домовая крестовая церковь во имя Всѣхъ Святыхъ

Въ ризницѣ хранятся 1) икона Знаменія Б М, принадлежавшая нѣкогда св Александру Невскому, 2) икона св Александрда Невскаго XVI вѣка (св князь въ схимѣ), 3) другая икона его XVIII вѣка (св Александръ въ княжескомъ одѣяніи), 4) третья

икона его, шитая по шелку золотомъ и серебромъ, съ тропаремъ и надписью *лѣта 7121* (=1613 г) *приложила сію пелену церкви великаго князя Александра Ярославича всея Руси царица Парасковія*" (жена царевича Ивана Ивановича, послѣ развода постриженная на Бѣлоозерѣ, затѣмъ жившая въ Владимірскомъ Успенскомъ монастырѣ и умершая въ 1620 году въ Московскомъ Ивановскомъ монастырѣ), 5) икона Рождества Пр Богородицы, конца XVII вѣка, писанная на камнѣ на серебяномъ фонѣ

Въ библіотекѣ имѣются слѣдующія рукописи и старопечатныя книги 1) тактиконъ Никона Черной горы, въ листъ, на 657 листахъ, писанъ полууставомъ XVI вѣка, 2) тоже, на 419 листахъ, XVII вѣка, 3) Златоустъ, писанъ полууставомъ XVII вѣка, 4) творенія Діонисія Ареопагита, писаны полууставомъ XV вѣка, 5) толковое евангеліе, пис полууставомъ XVI вѣка, 6) Трефологіонъ, пис полууставомъ XVII вѣка, 7) Космографія, пис полууставомъ XVII вѣка, 8) Θеатронъ, или описаніе всего свѣта, пис полууставомъ XVII вѣка, 9) вкладная книга Самсона Златописца, 10) книга Василія Великаго о постничествѣ, Острожской печати 1594 года, 11) Тріодь, Московской печати 1627 года; 12) общая минея, Моск печати 1632 г; 13) Апостолъ, Москов. печати 1633 г, 14) Служба съ житіемъ преп Сергія, Моск печати 1647 г, 15) книга Ефрема Сирина, Моск печати 1647 г, 16) прологъ, Моск. печати 1660 г, 17) Мечъ духовный Лазаря Барановича, печ 1666 г

На сводахъ арокъ св воротъ сохранились древнія (реставрированныя въ 1858 г) фрески XV вѣка, изображающія Страшный Судъ, св Димитрія Солунскаго, Владимірскихъ чудотворцевъ, Рождество Христово и Введеніе во храмъ Пресв. Богородицы

Подъ крестовой церковью архіерейскаго дома съ 1886 г помѣщаются 1) церковно-историческое древле-

хранилище Александро-Невскаго братства (открытаго въ 1879 году), заключающее въ своихъ шести отдѣлахъ массу разнообразныхъ памятниковъ древности (рукописи съ XV вѣка, старопечатныя книги съ 1519 года, царскія врата XV—XVI вѣковъ, холщевые антиминсы отъ XV вѣка, иконы XVII вѣка, монеты съ XVI вѣка), 2) библіотека братства, содержащая свыше 23 тысячъ томовъ (распредѣленная по шестнадцати отдѣламъ), 3) иконно-книжный складъ братства Въ „патріаршемъ" саду, принадлежащемъ архіерейскому дому, устроена учебная пасѣка при братской школѣ пчеловодства

Достопамятные настоятели

а) игумены 1) Симонъ, потомъ епископъ Владимірскій (до 1215 г), 2) Митрофанъ, потомъ епископъ Владимірскій (1219—1228 гг),

б) архимандриты 3) Кириллъ, съ 1230 года епископъ Ростовскій, 4) Филаретъ, потомъ первый митрополитъ Нижегородскій (1659—1672 гг), 5) Сергій (1721—1731 гг), 6) послѣдній настоятель Платонъ Петрункевичъ, потомъ епископъ Владимірскій (1742—1748 гг)

В Георгіевскій, гор Владиміръ на Клязьмѣ и его достопримѣчательности, Владиміръ, 1896, стр 106—116, 167—180, Звѣринскій, т II, № 1120, стр 293—296, Строевъ, столб 661—663, Прав Бог Энцикл, т III, столб 613—614

Владимірскій уѣздъ

81. Боголюбовъ 1-го класса (съ 1891 года) необщежительный мужской монастырь при селѣ Боголюбовѣ, близъ р Клязьмы, въ $10^1|_2$ верстахъ отъ губ г Владиміра

Основанъ въ 1158 г великимъ княземъ Андреемъ Юрьевичемъ Боголюбскимъ на мѣстѣ явленія чуда отъ Владимірской иконы Богоматери при перенесеніи ея изъ-подъ Кіева во Владиміръ Монастырь претерпѣлъ много бѣдствій во время своей долгой жизни Въ 1178 г былъ разоренъ Рязанскимъ княземъ Глѣбомъ и половцами, въ 1239 г разоренъ Батыемъ, въ 1382 г пострадалъ отъ нашествія Тохта-

мыша; въ 1722 г. разрушился созданный кн. Андреемъ Боголюбскимъ храмъ въ честь Рождества Пресв. Богородицы, который былъ возобновленъ въ 1749—1756 годахъ и освященъ 18 іюня 1756 г. первымъ епископомъ Владимірскимъ Платономъ.

Въ 1697 г. монастырь именовался Патріаршимъ домовымъ; въ 1701 г. числился 20-мъ изъ числа 37 тогда бывшихъ степенныхъ монастырей; въ 1749 г. поступилъ въ вѣдѣніе епархіальныхъ Владимірскихъ епископовъ; въ 1764 г. былъ положенъ въ 3 классѣ; въ 1769 г. именовался Синодальнымъ; въ 1872 г. перечисленъ во 2 классъ; въ 1882 г. перешелъ въ вѣдѣніе викарныхъ Муромскихъ епископовъ; въ 1891 г. возведенъ на степень 1 класса.

Настоятельство съ основанія монастыря было игуменское; въ 1797 г. была учреждена архимандрія (сущ. до 1882 года).



Боголюбовъ монастырь.

Храмовъ четыре: 1) въ честь Рождества Пр. Богородицы (построенъ св. кн. Андреемъ въ 1158 г.), съ новымъ придѣломъ (построеннымъ въ 1809 г.) во имя св. благовѣрнаго кн. Андрея Боголюбскаго; 2) въ честь Благовѣщенія Пр. Богородицы, съ придѣломъ во имя

св мученика Леонтія, 3) въ честь Успенія Пр Богородицы надъ св воротами, во второмъ ярусѣ, 4) соборный (построенъ въ 1866 г) въ честь Боголюбивой чудотворной иконы Б М, съ двумя придѣлами первый во имя св Симеона Богопріимца и Анны Пророчицы (освященъ въ 1866 г) и второй во имя св апостоловъ Петра и Павла (освященъ 1867 г)

Мѣсто, гдѣ былъ убитъ св кн Андрей Боголюбскій, находится съ сѣверной стороны Рождественскаго храма Это была его моленная, къ ней примыкали сѣни, внизу которыхъ въ 1175 году и былъ убитъ св вел князь Андрей своими родственниками Кучковичами Здѣсь теперь помѣщается устроенный во имя его придѣльный алтарь

Чудотворная икона Боголюбивой Б М находится въ соборномъ храмѣ и поставлена у праваго столба его Она была написана по повелѣнію св кн Андрея Боголюбскаго согласно бывшаго ему 18 іюня 1155 г явленія Богоматери

20 мая совершается изъ монастыря крестный ходъ (установленный въ 1772 году въ память избавленія отъ чумы въ 1771 году) во Владиміръ съ чудотворной иконой, которая остается во Владимірѣ до 16 іюня

Въ этомъ ходѣ ежегодно участвуетъ болѣе 20 тысячъ богомольцевъ

При монастырѣ имѣются школа, больница для монашествующихъ (съ 1890 г), гостинница для богомольцевъ (съ 1888 г), странноприимный домъ, скотный дворъ, кузница, амбары для припасовъ, теплица, фруктовые сады

Монастырь владѣетъ 7 дес 299 кв саж усадебной, 14 дес 2040 кв саж сѣнокосной, и 11 дес 1073 кв саж пахотной земли, 100 дес лѣса (съ 1852 г) и водяной мельницей на р Рпени

Монастырь имѣетъ 34657 р непрерывно-доходнаго капитала и получаетъ изъ казны 668 р 58 коп

Монастыремъ управляетъ викарный епископъ Муромскій

Достопамятные настоятели

а) игумены 1) Сергій (1160 г), 2) Ѳеодосій (1496 † 1506 г), 3) Александръ (1554—1566 г), 4) Іовъ Каисаровъ (1599 † 1605 г), 5) Аверкій (1712—1720, вторично 1728—1739 г), 6) Иннокентій (1749 г , 1751—1753 г г), 7) Аристархъ (1762—1767 г † въ Оптиной пуст 1775 г ,

б) архимандриты 8) Филаретъ (игуменъ 1795—1797 г , архимандритъ 1797 — 1802 г г), 9) Ѳеофилъ (1835—1856 г г)

Намѣстникъ—игуменъ Монаховъ 21, послушниковъ 24

Рки свѣд. (1901 г), Н Островзоровъ, историческое описаніе Боголюбова монастыря отъ начала его основанія до настоящаго времени, Владиміръ, 1880, стр 2 + IV + 1 + 49, Боголюбовъ монастырь и приписн къ нему монастыри Покровскій и Николаевскій-Волосовъ, Визники, 1891, стр 1—64, архим Леонидъ, Лѣтопись Боголюбова монастыря съ 1158 по 1770 г , составленная по монастырскимъ актамъ и записямъ игуменомъ Аристархомъ (изъ Чтеній въ Общ Ист и Др Росс , 1878, кн 1), стр 1—24, графъ М Толстой, путевыя письма изъ древней Суздальской области, М 1869, стр 30—43, Труды Кіевской Духовной Академіи, 1898, январь (А Дмитріевскій, Архіепископъ Элассонскій Арсеній и его вновь открытые историческіе мемуары), стр 70, Зѣфиринскій, т 1, № 47, стр 88—89, Строевъ, столб 672—674, Прав Бог Энцикл , т III, столб 619 Вѣдомость, стр 6—7

Къ нему приписаны

82. а) **Покровскій** монастырь въ $1^1/_2$ верстахъ на юговостокъ отъ Боголюбова, при впаденіи р Нерли въ р. Клязьму Основанъ въ 1165 году и былъ первоначально женскимъ, потомъ мужскимъ

Съ 1589 г онъ именованъ патріаршимъ домовымъ, съ 1724 г поступилъ въ Синодальное вѣдомство, съ 1748 г былъ въ вѣдѣніи епархіальныхъ Владимірскихъ епископовъ, въ 1764 г былъ упраздненъ и отданъ въ завѣдываніе со всею церковной утварью священнику села Боголюбова Андрею Ѳедорову, въ 1794 г былъ приписанъ къ Боголюбову монастырю

Храмовъ два 1) въ честь Покрова Пр Богородицы (построенъ въ 1165 г.), 2) во имя св Трехъ Святителей (построенъ въ 1884 г) Въ Покровскомъ храмѣ

имѣются 1) современный основанію его престолъ изъ бѣлаго известняка, 2) храмовая икона Покрова Пр Богородицы

Островзоровъ, стр 39—42, Боголюбовъ монастырь, стр 53—61, гр М Толстой, стр 43—46, Зѣринскій, т II, № 1072, стр 279

---

83. б) **Николаевскій-Волосовъ** монастырь при деревнѣ Велисовой, въ 27 в. отъ Боголюбова м-ря и въ 17 в отъ губ г Владиміра.

Время основанія его неизвѣстно, существовалъ уже въ XV вѣкѣ

Въ 1764 году онъ былъ упраздненъ, въ 1775 г въ него были переведены иноки Царе-Константиновскаго монастыря и онъ былъ положенъ во 2 классѣ, въ 1843 г онъ былъ закрытъ и обращенъ въ приходъ, въ 1877 году монастырское имущество было переведено въ Боголюбовъ монастырь, а храмы и зданія поступили въ завѣдываніе настоятелей Боголюбова монастыря

Храмовъ три 1) во имя св Николая Чудотворца, 2) во имя преп Сергія Радонежскаго, съ придѣломъ во имя св Константина и Елены, 3) разрушающійся храмъ надъ бывшими св воротами

Монастырю принадлежатъ земли усадебной и огородной 4 дес 44 кв саж, сѣнокосной 7 дес 359 кв саж. и пахотной 21 дес 1909 кв саж, озеро Сковородино, въ 4 в отъ губ г Владиміра, водяная мельница на р Колокшѣ

Боголюбовъ монастырь, стр 62—64, Зѣринскій, т I, № 128, стр 119

---

84. Косминъ 3 класса необщежительный мужской монастырь въ 40 в отъ губ г Владиміра, близъ села Лыкова, при р Яхромѣ. Основанъ въ третьей четверти XV столѣтія преп Космою Яхромскимъ († 18 февраля 1492 года), мощи котораго покоятся подъ спу-

домъ въ соборномъ храмѣ. Въ 1666—1675 г здѣсь былъ игуменомъ св Митрофанъ, впослѣдствіи епископъ Воронежскій

Храмъ одинъ, каменный, въ честь Успенія Божіей Матери (построенъ въ 1657 г). Въ храмѣ находится явленная въ 1482 г. Яхромская икона Богоматери (празднованіе 14 октября) Школа для приходящихъ дѣтей (съ 1863 года) Монастырь получаетъ изъ казны 711 руб 42 коп Архимандритъ. Монаховъ 5, послушниковъ 12

Звѣринскій, т II, № 877, стр. 184—185, Строевъ, *столб. 683—684*, Голубинскій, стр 151 и 443, Ключевскій, стр 284—286, Прав Бог Энцикл, т III, столб 620, Вѣдомость, стр. 8—9.

Александровскій уѣздъ

85. Лукіанова заштатная (съ 1764 г) общежительная мужская пустынь, среди лѣсовъ, въ 10 в. къ сѣв отъ у. г. Александрова (станція Московско-Ярославско-Архангельской жел дор) Основана въ 1594 г. священникомъ Григоріемъ, въ началѣ XVII вѣка разорена поляками, въ 1640 г возобновлена преп Лукіаномъ († 8 сентября 1654 г), мощи котораго почиваютъ въ обители подъ спудомъ (въ день памяти 8 сентября служится панихида)

Храмовъ три 1) *холодный* въ честь Рождества Богородицы (построенъ въ 1712 г), 2) теплый Богоявленскій (построенъ въ 1684 г), съ придѣломъ во имя св Ѳеодора Стратилата, 3) больничный во имя св великомученицы Екатерины (построенъ въ 1714 г и перестроенъ въ 1834 г.). Въ холодномъ храмѣ хранится чудотворная икона Рождества Пр Богородицы, носимая въ 6-ое воскресеніе по Пасхѣ въ Успенскій монастырь въ Александровѣ. 8 сентября бываетъ крестный ходъ вокругъ м-ря. Гостинница для богомольцевъ Скотный дворъ Кирпичный и изразцовый заводы. Церковная школа (на 15 мальчиковъ) Пустынь владѣетъ 1500 дес лѣса и 36 дес пахотной земли Игуменъ. Монаховъ 11, послушниковъ 24

Достопамятные настоятели

а) строители 1) преп Лукіанъ (1640†1654 г.), 2) преп Корнилій (1658†1681 г),

б) игумены 3) Авраамій (строитель 1705—1717, игуменъ 1717†1718 г), 4) Макарій II (строитель 1860—1861, игуменъ 1861†1874)

Рак свѣд (1901 г), Н Строміловъ, Лукіанова пустынь (изъ Странника, 1877,декабрь), стр 1—40, Зѣринскій, т II, № 911, стр 200, Строевъ, столб 708—709, Голубинскій, стр 333 Ключевскій, стр 345, Прав Бог Энцикл, т III, столб 621—622, Вѣдомость стр 8—9

---

86. Троицкій Стефановъ Махрищскій, приписной (съ 1764 г) къ Троице-Сергіевой Лаврѣ, мужской монастырь, въ 5 в отъ Карабанова, станціи Московско-Ярославской жел дор, въ 15 верстахъ отъ у г Александрова и въ 35 верстахъ отъ Сергіева Посада, при впаденіи р Махрищи въ р Молокчу Основанъ около 1370 г преп Стефаномъ Махрищскимъ († 14 іюля 1406 г), въ началѣ XV в сгорѣлъ и возобновленъ игуменомъ Варлаамомъ въ 1550 г, въ лихолѣтье разоренъ литовцами и возстановленъ при царѣ Михаилѣ Ѳеодоровичѣ

Храмовъ четыре каменныхъ 1) во имя св Троицы (построенъ въ 1807 г и освященъ Платономъ, митрополитомъ Московскимъ, 23 августа 1808 г), съ придѣломъ во имя св Іоанна Златоуста, 2) во имя преп Стефана Махрищскаго (построенъ въ 1567 г), 3) на восточныхъ воротахъ, во имя преп Сергія (построенъ въ 1792 г), 4) на сѣверныхъ воротахъ, во имя св апостоловъ Петра и Павла (построенъ въ 1806 г) Мощи преп Стефана, обрѣтенныя въ 1550 г., почиваютъ подъ спудомъ въ храмѣ его имени, въ серебряной ракѣ, сооруженной въ 1779 г Въ монастырѣ находится чудотворная Тихвинская икона Б М, оставшаяся, по преданію, отъ Варлаама, игумена Махрищскаго, впослѣдствіи епископа Суздальскаго († въ 1585 г), который погребенъ въ м-рѣ Крестные ходы совершаются 26 іюня и 14 іюля Въ 24 вер отъ Сергіева

Посада находятся принадлежащія м-рю пещеры и часовня надъ ними въ дер. Палицахъ. Одноклассная церковно-приходская школа, съ общежитіемъ для учениковъ. Странноприимный домъ. Больница для братіи. Игуменъ. Монаховъ 20, послушниковъ указныхъ 10 и находящихся на испытаніи 40.

Ркп. свѣд. (1901 г.): Н. С. С.: Святый преподобный Стефанъ, игуменъ Махрищскій, изд. 2, М. 1894. стр. 1—43; архим. Леонидъ, Махрищскій монастырь (изъ Чтеній въ Общ. Ист. и Др. Росс. 1878 г.), стр. 1—38; Звѣринскій, т. II, № 919, стр. 202—203; Строевъ, столб. 237—238; Голубинскій, стр. 113, 421, 582; Ключевскій, стр. 280; Россія. полное географическое описаніе нашего отечества, изд. А. Девріена, т. I, Спб. 1899, стр. 267.

---

87. Смоленская Зосимова мужская пустынь, приписная съ 1867 г. къ Троице-Сергіевой Лаврѣ, въ бывшей Ульяновой пустоши, близъ р. Молокчи, въ 3 в. отъ Арсакъ, станціи Московско-Ярославско-Архангельской



Смоленская Зосимова пустынь.

жел. дор., въ 25 в. отъ Сергіева Посада (Москов. губ.) и въ 19 в. отъ у. г. Александрова. Основана, по преданію, схимонахомъ Зосимою въ послѣдней четверти XVII в.; упразднена въ 1722 г., возстановлена въ 1728 г., упразднена въ 1764 г.; вскорѣ была разорена и возстановлена въ 1869 г., сначала благодаря

трудамъ іеромонаха Прокопія, а затѣмъ съ 1892 по 1900 г заботами намѣстника лавры архимандрита Павла

Храмовъ три: 1) въ честь Смоленской иконы Б М. съ двумя придѣлами во имя св архангела Рафаила и во имя преп Зосимы Соловецкаго (заложенъ въ 1894 г, освященъ въ 1900 г), 2) трапезный—во имя преп Сергія Радонежскаго (построенъ въ 1893 г); 3) надъ святыми воротами, во имя Всѣхъ Святыхъ. Въ м-рѣ хранится древняя Смоленская икона Б. М., находившаяся прежде у родственниковъ св Филиппа, митрополита Московскаго, бояръ Колычевыхъ, при ней два ковчежца съ частями честнаго пояса Б М. и мощей св великомученика Георгія

Крестные ходы совершаются 1) въ Преполовеніе—на верхній колодезь при обители и 2) 1 августа—на нижній колодезь, вырытый схимонахомъ Зосимою. Подъ сводомъ соборнаго храма устроено каменное надгробіе надъ мѣстомъ погребенія основателя пустыни схимонаха Зосимы († въ 1710—1713 годахъ) Страннопріимный домъ іеромонаховъ 7, іеродіаконовъ 4, монаховъ 5, послушниковъ рясофорныхъ 4 и простыхъ 40

Ркп свѣд (1901 г), Н Стромиловъ, Зосимова пустынька, М 1874, стр. 1—21, архим Леонидъ, Зосимина пустынька и ея основатель блаженный старецъ Зосима, М 1888, стр 1—14, Ив Корсунскій, Зосимина пустынь Александровскаго уѣзда, Владимірской епархіи Историческій очеркъ и описаніе пустыни, Сергіевъ Посадъ, 1895, стр 1—56, іеромонахъ Серафимъ (Л М Чичаговъ) Зосимова пустынь во имя Смоленской Божей Матери, Владимірской губ, Александровскаго уѣзда Лѣтописный очеркъ. М 1899, стр 1—88, Д. С Дмитріевъ, Свѣтлые дни въ Смоленской Зосимовой пустыни М 1902, стр. 1—11, Голубинскій, стр 325

---

88. Общежительная мужская пустынь **Св. Параклита** (приписная къ Троицкой Сергіевой лаврѣ) въ 8 вер отъ лавры и въ 5 вер отъ Геѳсиманскаго скита, вблизи Сергіева посада (станція Московско-Ярославско-Архангельской жел дороги)

Основана въ 1860 году старцами-пустынниками въ лѣсной дачѣ, принадлежащей лаврѣ, по предложенію намѣстника лавры, архим Антонія Въ пустыни было первоначально нѣсколько келлій и часовня, гдѣ старцы по праздничнымъ и воскреснымъ днямъ собирались для молитвословія

Въ 1861 г былъ построенъ храмъ, во имя св Параклита, т-е Св Духа Утѣшителя, на средства купца Ив Кирилл Королева (освященъ 2-го іюля 1861 г. митроп Московск Филаретомъ), подъ первымъ храмомъ, внизу—храмъ въ память третьяго обрѣтенія главы св Іоанна Предтечи (освященъ 16 марта 1862 г) Въ немъ икона св Предтечи (писана въ XI в. и привезена изъ Діонисіатск мон-ря съ Аѳонской горы въ 1873 г), крестъ изъ дуба, работы XVII в., перен. изъ Стефановой часовни св Креста, принадлежащей къ лаврѣ (въ 10 вер отъ лавры)

Изъ правилъ пустыни замѣчательны причащеніе братіи каждый мѣсяцъ и недопущеніе въ пустынь женщинъ

При пустыни огородъ, конный дворъ, сѣнокосы Игуменъ Монаховъ 12, послушниковъ 12

Общежительная пустынь св Параклита близъ Свято-Троицкой Сергіевой лавры, изд 2, М 1892, стр 1—36

Городъ Вязники

89. Вязниковскій Благовѣщенскій заштатный необщежительный мужской монастырь на берегу рѣки Клязьмы, въ самомъ городѣ (станція Московско-Нижегородской жел дороги).

Основанъ въ 1643 г по желанію посадскихъ Вязниковской слободы (нынѣ города).

Храмъ одинъ каменный,—вверху въ честь Благовѣщенія Пр. Богородицы, внизу во имя св Трехъ Святителей (построенъ въ 1683 году).

При монастырѣ имѣется школа, въ которой учится 40 мальчиковъ Игуменъ. Монаховъ 7, послушниковъ 11.

Звѣринскій, т II, № 638, стр 68, Строевъ, столб. 688—690, Прав Бог. Энцикл, т III, столб 621, Россія, стр 312, Вѣдомость, стр 8—9

Вязниковскій уѣздъ

90. Борковская Николаевская заштатная общежительная мужская пустынь, на лѣвой луговой сторонѣ р Тезы, въ 1 в отъ слободы Холуя (почт -телегр. отд), въ 7 в отъ Холуйской пристани на р Клязьмѣ, въ 40 в отъ станціи Московско-Нижегородской жел. дороги „Мстера", въ 45 в отъ у. г Вязниковъ.

Основана въ 1650 г кн Иваномъ Димитріевичемъ Пожарскимъ, по завѣщанію отца его, кн Д. М Пожарскаго, въ память остановки его на этомъ мѣстѣ съ дружиною въ 1612 г, при походѣ для избавленія Москвы отъ поляковъ Предназначенная къ упраздненію въ 1764 г, она была возобновлена въ 1768 году уроженцемъ Холуйской слободы Меѳодіемъ, епископомъ Астраханскимъ, по просьбѣ котораго оставлена на своемъ содержаніи

Два каменные храма пустыни построены Меѳодіемъ, епископомъ Астраханскимъ 1) лѣтній Троицкій въ 1774 году, съ придѣлами Іоаннобогословскимъ и Никольскимъ, пристроенными въ 1860 году; 2) зимній Казанскій въ 1765 году, съ придѣломъ св. муч. Фотиніи Самарянки, пристроеннымъ въ 1820 году

Въ пустыни имѣются древняя Казанская икона Б. М въ серебряной вызолоченной ризѣ, съ 40 частицами св мощей, икона св Троицы, пожертвованная въ 1772 году епископомъ Меѳодіемъ, икона св Николая Чуд, отъ временъ князей Пожарскихъ.

Крестные ходы совершаются 1 августа, 26 сентября,на Пасхѣ, въ Преполовеніе и въ Духовъ день Въ ризницѣ хранятся напрестольное евангеліе 1662 года, служба, житіе и чудеса св Николая Чудотворца 1689 года, два серебряные напрестольные креста съ частицами св мощей 1760 года, два серебряные потира съ приборомъ 1769 и 1784 года, серебряная дарохранительница 1784 года, служебникъ еписк Меѳодія 1775 года. Игуменъ Монаховъ 8, послушниковъ 7

Ркп свѣд (1901 г), И. Голишевъ, Борковская Николаевская пустынь, Владиміръ, 1871, стр 1—34, Зѣѳринскій, т I, № 84, стр 103—104, Строевъ, столб 719—720, Россія, стр 308, Вѣдомость стр 8—9

Городъ Гороховецъ

91. Николаевскій Гороховецкій заштатный необщежительный мужской монастырь въ самомъ городѣ, при р Клязьмѣ, на Пужаловой горѣ (станція Московско-Нижегородской желѣзной дороги)

Основанъ въ 1644 г по желанію горожанъ. Храмъ одинъ каменный —вверху во имя Св Троицы, внизу во имя св Николая Чудотворца (построенъ въ 1689 году) Игуменъ Монаховъ 7.

Зѣѳринскій, т II, № 1006, стр 236, Строевъ, столб 687, Прав Бог. Энцикл, т III, столб 621, Россія стр 312, Вѣдомость, стр 8—9

---

92. Гороховецкій Знаменскій Красногривскій мужской монастырь, приписной къ Флорищевой пустыни, въ самомъ городѣ за рѣкой Клязьмой Основанъ въ 1670 году на средства Гороховецкаго купца Симона Ершова, въ 1723 году приписанъ къ Флорищевой пустыни

Храмъ одинъ въ честь иконы Б М Знаменія, съ придѣломъ во имя св Іоанна Богослова Въ этомъ

храмѣ оригинальные клиросы, украшенные силлабическими стихами изъ „Лѣствицы“ съ соотвѣтствующими изображеніями Изъ памятниковъ церковной старины замѣчательны царскія врата XVII вѣка, 2 малые деревянные подсвѣчника и слюдяныя оконницы въ окнахъ

Зѣ́рчинскій, т II, № 812, стр 140, Строевъ, столб. 710, см. слѣд № 93

Гороховецкій уѣздъ

93. Флорищева-Успенская заштатная (съ 1764 г) общежительная мужская пустынь, въ лѣсистой мѣстности, на лѣвомъ берегу рѣки Луха, въ 25 вер къ сѣверу отъ уѣзднаго города Гороховца (станц Московско-Нижегородской жел дор).

Основана въ 1651 году схимонахомъ Меѳодіемъ, къ которому въ 1653 году присоединился Іоаннъ, въ монашествѣ Иларіонъ (род 13-го ноября 1631 года, † 14-го декабря 1707 г), сынъ священника Ананіи, великій подвижникъ благочестія, бывшій впослѣдствіи митрополитомъ Суздальскимъ и другомъ царя Ѳеодора Алексѣевича

Храмовъ четыре каменныхъ 1) соборный въ честь Успенія Б М (построенъ въ 1681 г.), 2) трапезный теплый во имя св Троицы (построенъ въ 1684 г); 3) больничный во имя св Зосимы и Савватія, съ придѣломъ во имя св Ефрема Сирина (построенъ въ 1692 г), 4) надъ святыми вратами во имя св апостоловъ Петра и Павла

Въ м-рѣ находятся четыре мѣстночтимыя иконы Б М 1) Владимірская, писанная въ 1464 г. знаменитымъ изографомъ Иваномъ Андреевымъ Чиринымъ, 2) Цареградская, извѣстная со времени Иларіона, 3) Успенія, копія съ иконы Кіево-Печерской лавры, принесенная въ даръ м-рю бояриномъ Богданомъ Мат-

вѣевичемъ Хитрово въ 1679 г.; 4) Одигитрія Троеручица, списокъ съ принесенной въ 1663 г. изъ Аѳонскаго Хилендарскаго м-ря копіи съ чудотворной иконы Троеручицы, пожертвованная въ пустынь патріархомъ Никономъ.

Въ соборѣ пустыни сохранилось 5 иконъ, писанныхъ родственникомъ митрополита Иларіона знаменитымъ царскимъ изографомъ Симономъ Ѳеодоровымъ Ушаковымъ: 1) икона Вседержителя; 2) Успенія Б. М., 3) Владимірская; 4) Кипрская, въ ризѣ низанной по малиновому бархату жемчугомъ; внизу ризы находится переведенная съ иконы надпись: писалъ сей святый образъ Пименъ Ѳеодоровъ по прознанію Симонъ Ушаковъ въ 7183 году; 5) Владимірская съ приписью на поляхъ: на верху—уготованіе престола и архангелы Михаилъ и Гавріилъ, на боковыхъ поляхъ слѣва одинъ надъ другимъ св. Силуанъ и св. Андрей Критскій, справа одинъ надъ другимъ архидіаконъ Стефанъ и преп. Пименъ, внизу въ рядъ въ такихъ же овальныхъ клеймахъ св. Ѳеодоръ Тиронъ, св. Марія Египетская и св. Февронія.



Флорищева пустынь.

Значительное стеченіе богомольцевъ бываетъ въ пустыни въ дни св. Троицы, пророка Иліи, св. ап. Петра и Павла и Успенія Б. М. Крестные ходы совершаются вокругъ пустыни 29 іюня и 15 августа.

Рядомъ съ соборнымъ храмомъ погребенъ дядька и сподвижникъ Петра Великаго бояринъ князь Борисъ Алексѣевичъ Голицынъ, въ иночествѣ Боголѣпъ († 18 октября 1714 года).

Къ памятникамъ церковной старины, хранящимся въ ризницѣ, принадлежатъ напрестольный серебряный крестъ 1702 г., даръ князя Бориса Голицына, напрестольный серебряный крестъ съ мощами, вкладъ царя Ѳеодора Алексѣевича, рѣзной деревянный четырехконечный крестъ въ деревянномъ складнѣ 1669 года, Казанская икона Б М, домовая князя Бориса Голицына, образъ Нерукотвореннаго Спаса; образъ Распятія Господня съ мощами святыхъ, изображенныхъ въ 12 рядахъ по обѣимъ сторонамъ Распятія, потиръ, дискосъ и два блюдца деревянныя, мѣдная звѣздица XVII вѣка съ разноцвѣтной эмалью, риза рытаго бархата по золотому фону, шитая золотомъ, серебромъ, жемчугомъ и камнями, вкладъ царя Ѳеодора Алексѣевича

Въ библіотекѣ хранятся 223 рукописи различнаго содержанія XVII—XVIII вѣковъ и 128 старопечатныхъ книгъ; въ архивѣ пустыни хранится болѣе 30 подлинныхъ грамотъ и актовъ XVII вѣка Больница для монашествующихъ Гостинница и страннопріимный домъ для богомольцевъ Конный и скотный дворы Молочная ферма Игуменъ. Монаховъ 28, послушниковъ 41

В Георгіевскій, Флорищева пустынь Историко-археологическое описаніе. Вѣники 1896, стр XV+417, **Звѣринскій**, т II, № 1338, стр 397, Строевъ, столб 710, **Правъ Богъ Энцикл**, т III, столб 621, **А Викторовъ, Описи рукописныхъ собраній въ книгохранилищахъ Сѣверной Россіи, Спб 1890, стр.** 224—278, **Россія**, стр 313, **Вѣдомость**, стр 8—9, **Голубинскій**, стр. 356 и 590 **Ключевскій**, стр 349

Городъ Муромъ

94. Муромскій Благовѣщенскій 2-го класса (съ 1764 г) необщежительный мужской монастырь, въ са-

момъ городѣ, въ такъ называемомъ старомъ городищѣ, не далеко отъ р Оки и городской станціи Муромской жел дор

Основанъ въ 1563 г. царемъ Іоанномъ Грознымъ, на мѣстѣ бывшей Благовѣщенской церкви, въ которой были погребены Муромскій князь св Константинъ († въ 1192 г) и сыновья его Михаилъ и Ѳеодоръ.

Храмовъ два 1) соборный въ честь Благовѣщенія Пресвятой Богородицы, съ придѣломъ во имя благовѣрныхъ князей Константина и сыновей его Михаила и Ѳеодора,—и съ двумя теплыми придѣлами· во имя св Іоанна Богослова и во имя св Димитрія Ростовскаго, 2) надъ св вратами во имя, св архидіакона Стефана.

Мощи св благовѣрныхъ князей (память 21-го мая), обрѣтенныя въ 1553 г, покоятся на вскрытіи въ одной ракѣ за правымъ клиросомъ, въ придѣлѣ ихъ имени Монастырь получаетъ изъ казны 668 р. 58 к. Архимандритъ Монаховъ 19, послушниковъ 17.

Рки свѣд (1901 г), Звѣринскій, т II, № 633, стр 65, Строевъ, столб. 680—681, Голубинскій, стр 84, 101, 546, Ключевскій, стр 286—288, Прав. Бог Энцикл, т III, столб 619—620, Россія, стр 415 Вѣдомость, стр 8—9

---

95. Муромскій Спасскій 3 класса (съ 1764 г) необщежительный мужской монастырь на юго-восточной сторонѣ г Мурома, на крутомъ лѣвомъ берегу рѣки Оки

Въ Муромъ ведетъ изъ города Коврова особая вѣтка Московско-Нижегородской желѣзной дороги, кромѣ того во время навигаціи поддерживается сообщеніе по рѣкѣ Окѣ, на которой въ 1 верстѣ отъ Мурома имѣется пристань Ока—Липня.

Время основанія съ точностью неизвѣстно Во всякомъ случаѣ онъ уже существовалъ въ 1098 году, потому что въ монастырскомъ храмѣ погребено было тѣло сына Владиміра Мономаха, уби-

таго подъ стѣнами Мурома, княземъ Олегомъ Затѣмъ по письменнымъ документамъ монастырь становится извѣстнымъ съ 1515 года, когда въ немъ былъ настоятелемъ архимандритъ Кириллъ

Въ монастырѣ имѣются два храма 1) холодный каменный во имя Всемилостиваго Спаса (время построенія неизвѣстно, но можно предполагать, что онъ былъ построенъ царемъ Іоанномъ Грознымъ, такъ какъ въ писцовой книгѣ города Мурома онъ называется строеньемъ государевымъ, не смотря на перестройку въ 1839 году, онъ значительно обветшалъ и теперь въ немъ богослуженіе не совершается), 2) теплый каменный въ честь Покрова Пресвятой Богородицы (упоминается въ писцовой книгѣ города Мурома 1637 года, но теперешній построенъ въ 1691 году на средства митрополита Сарскаго и Подонскаго Варсонофія Черткова). съ четырьмя придѣлами, изъ которыхъ два въ верхнемъ этажѣ — во имя св Іоанна Богослова и во имя св Карпа Ѳіатирскаго, и два въ нижнемъ этажѣ — въ честь Боголюбской иконы Богоматери и во имя преп Кирилла Бѣлозерскаго

Въ иконостасѣ Спасскаго храма имѣются семь древнихъ иконъ, значащихся въ описи 1637 года Преображенія Господня, Спасителя съ изображеніемъ вверху ангеловъ, а внизу преподобныхъ, Умиленія Богоматери, св Іоанна Богослова, Смоленской Божіей Матери, Неопалимыя Купины и св Іоанна Крестителя

Въ Покровскомъ храмѣ хранится врѣзанный въ аналойную икону серебряный вызолоченный крестъ съ мощами, на оборотной сторонѣ котораго находится чеканная надпись „Въ лѣто 7201 (1693 г) мѣсяца марта построенъ сей Крестъ Господень съ мощами Спасова монастыря, что въ городѣ Муромѣ, вкладка же стольника Василія Иванова Черткова, при архимандритѣ Авраміи“

На колокольнѣ, построенной на мѣстѣ древней въ 1757 году на средства Муромскаго купца Павла Петровича Самарина, сохранился древній мѣдный колоколъ, вѣсомъ около 20-ти пудовъ, съ голландской надписью, вылитый въ половинѣ XVII-го вѣка Яковомъ Готеманомъ въ Лейварденѣ.

Изъ памятниковъ церковной старины хранятся въ ризницѣ 1) Евангеліе въ листъ, обложенное чернымъ бархатомъ, съ серебряными образами Распятія и четырехъ евангелистовъ, напечатано въ городѣ Вильнѣ, при Генрихѣ, королѣ польскомъ, въ 1575 году, 2) Евангеліе въ листъ, московской печати 1688 года, 3) Евангеліе на Александрійской бумагѣ въ аршинъ, московской печати 1689 года, 4) Напрестольный серебряный вызолоченный крестъ съ изображеніемъ Распятія и херувимовъ, съ надписью на оборотной сторонѣ: „Лѣта 7146 (1638 г) сотворенъ сей крестъ въ Спасовъ монастырь, что въ Муромѣ, при архимандритѣ Мисаилѣ"

Въ библіотекѣ, не отличающейся собраніемъ замѣчательныхъ по древности книгъ, заслуживаетъ вниманія вкладная книга 1691 года, въ листъ, въ кожаномъ переплетѣ.

Монастырь владѣетъ покосными и лѣсными дачами, рыбными ловлями и водяной мельницей М-рь получаетъ изъ казны 711 руб 42 коп Архимандритъ. Монаховъ 5, послушниковъ 12

Архимандритъ Мисаилъ «Муромскій Спасскій монастырь», Владиміръ, 1887 (изъ Влад Епарх Вѣд 1887 года, № 7), Зѣринскій, т II, № 1181, стр. 337; Строевъ, столб 677—678, Прав Бог Энцикл, т III, столб 620, Россія, стр. 415, Вѣдомость, стр 8—9

Городъ Переславль-Залѣсскій

96. Троицкій Даниловъ 2 класса необщежительный мужской монастырь въ предмѣстьи города, въ 21 вер отъ станціи Московско-Ярославской жел.

дороги „Берендѣево“ Основанъ въ 1508 году преп Даніиломъ

Храмовъ четыре 1) соборный, каменный, холодный, во имя Пресвятой Троицы (построенъ въ 1530 году великимъ княземъ Московскимъ Василіемъ III, отцомъ Іоанна Грознаго) съ сѣвернымъ придѣломъ во имя преп Даніила (построенъ въ 1660 году, возобновленъ въ 1813 году), 2) каменный, теплый, во имя Похвалы Б М (построенъ въ 1695 г, послѣ пожаровъ 1720 и 1849 г былъ возобновляемъ) съ лѣвымъ придѣломъ во имя преп Сергія Радонежскаго (устроенъ въ 1793 г), 3) каменный, во имя Всѣхъ Святыхъ (первоначально деревянный, былъ построенъ преп Даніиломъ, каменнымъ существуетъ съ 1687 г, возобновленъ въ 1892 г), 4) надъ св вратами въ честь Тихвинской иконы Б М (устроенъ въ 1889 г)

Мощи преп Даніила Переславскаго († 7 апрѣля 1540 года), обрѣтенныя 30 декабря 1652 г, покоятся на вскрытіи въ аркѣ, отдѣляющей соборный храмъ отъ придѣла имени преподобнаго, въ серебряной ракѣ, устроенной въ 1816 г Московскимъ купцомъ Космою Васильевичемъ Крестовниковымъ (переложены изъ мѣдной раки 28 іюля 1816 г)

Въ соборномъ храмѣ за лѣвымъ клиросомъ находится особочтимая Тихвинская икона Б М, по преданію, оставленная преп Даніиломъ въ благословеніе основанной имъ обители На иконѣ серебряная вызолоченная риза, украшенная драгоцѣнными каменьями (устроена въ 1894 г)

Крестные ходы бываютъ въ день Св Троицы въ м-рь изъ всѣхъ городскихъ церквей и 28 іюля вокругъ монастыря

Въ м-рѣ погребены на сѣверной сторонѣ настоятельскихъ покоевъ князь Иванъ Петровичъ Барятинскій, въ монашествѣ Ефремъ, (род 1614 г, поступилъ въ м-рь въ 1697 г, † схимонахомъ 1 іюля 1701 г, имъ были

построены всѣ нынѣ существующія каменныя зданія и ограда монастыря), почетная гражданка Варвара Васильевна Гладкова, пожертвовавшая на устройство м-ря 100000 рублей въ 50-хъ годахъ прошлаго столѣтія при архимандритѣ Платонѣ

Въ монастырскомъ архивѣ сохраняются грамоты царей Василія III (1525—1526 г,), Іоанна Грознаго (1538—1581 г), Ѳеодора Іоанновича (1582 г), Михаила Ѳеодоровича (1615 г), Алексѣя Михайловича (1661 и 1675 г), Ѳеодора Алексѣевича (1681 и 1682 г), Іоанна и Петра Алексѣевичей (1687 г), митрополитовъ Даніила (1526 г), Аѳанасія (1564 г), патріарховъ Іосифа (1647 г), Никона (1653 и 1654 г), Іоасафа (1669 г), Іоакима (1680 г), Адріана (1695 г) Тамъ же находятся двѣ купчія записи основателя монастыря игумена Даніила 1525 и 1527 гг (въ копіяхъ), рукописное Евангеліе 1521 г. и нѣсколько древнихъ актовъ XVII вѣка

Церковно-приходская школа на 26 мальчиковъ Странноприимный домъ для богомольцевъ (ежегодно бываетъ до 5000 человѣкъ) М-рь получаетъ изъ казны 1249 руб 7 коп Архимандритъ Монаховъ 12, послушниковъ 12

Ркп свѣд (1901 г), свящ Александръ Свирѣлинъ Историко-статистическое описаніе Переславскаго Троицкаго Данилова монастыря Москва, 1860 г стр 1—117+1, Зиѣрницкій т II, № 1264 стр. 366—368, Строевъ, столб 667—670, Голубинскій, стр 130, 551—552, Ключевскій, стр 282—283, II Снегиревъ, Жизнь митр Платона, М 1856 (см. Путевыя записки 1792 г), стр 4 Прав Бог Энцикл, т III, столб 619, Россія, стр. 274, Вѣдомость стр 6—7

Переславльскій уѣздъ

97. Переславльскій Никитскій 3 класса (съ 1764 г) общежительный мужской монастырь въ 3 в къ сѣверу отъ уѣзд гор Переславля, на возвышенномъ восточномъ прибрежьѣ Переславльскаго (или Плещеева) озера, въ 19 вер отъ станціи Московско-Ярославско-Архангельской жел дор „Берендѣево“

Существовалъ уже въ XII вѣкѣ подъ именемъ лавры, въ которой подвизался преп Никита Столпникъ († 24 мая 1186 г)

Храмовъ три каменныхъ 1) во имя св великомученика Никиты съ 2 придѣлами во имя преп Никиты Столпника и во имя Всѣхъ Святыхъ (заложенъ въ 1564 г и освященъ въ 1574 г), 2) трапезный въ честь Благовѣщенія Пр Богородицы съ придѣломъ во имя св Николая Чудотворца (пристроенъ въ 1768 году), 3) надъ святыми вратами во имя св архангела Гавріила

Мощи преп Никиты, обрѣтенныя около 1425 г, покоятся подъ спудомъ въ соборномъ храмѣ До настоящаго времени сохранились столпъ, въ которомъ проводилъ время преп Никита, и его вериги

Крестные ходы изъ г Переславля въ м-рь совершаются 1) 24 мая—въ день памяти преп Никиты, 2) 21 іюля—въ воспоминаніе избавленія жителей города П отъ холеры въ 1848 году. Крестные ходы вокругъ м-ря бываютъ въ понедѣльникъ Свѣтлой седмицы, 2 февраля и 15 сентября Въ 9-е воскресенье на Пасхѣ совершается крестный ходъ на колодезь преп Никиты.

Въ монастырѣ въ концѣ XV вѣка началъ иноческую жизнь преп Даніилъ, основатель Переславльскаго Данилова Троицкаго монастыря

Монастырь владѣетъ 1) хуторомъ въ мѣстности „Александрова гора“, въ 3 вер отъ обители, на берегу Плещеева озера, 2) скотнымъ дворомъ въ пустоши Чириково, въ 12 вер. отъ обители, 3) лѣсной дачей „Макаровкой“, въ 10 вер отъ обители, 4) мельницей при селѣ Биберовѣ, въ 10 вер отъ обители, 5) рыбной ловлей на Соминѣ озерѣ, въ 15 вер отъ обители М-рь получаетъ изъ казны 711 руб 42 коп. Игуменъ Монаховъ 14, послушниковъ 26

Рж свѣд (1901 г), свящ Александръ Смирѣлинъ, Описаніе Переславскаго Никитскаго монастыря, М 1879, стр 1—77, Свящ П. Ильинскій, Переславльскій Никитскій монастырь и его подвижникъ преподобный Никита Столпникъ Изд 2, Владиміръ, 1898 г., стр 1—22, Зѣринскій, т II, № 947, стр 213—214, Строевъ, столб. 678—680, Голубинскій, стр 75, 520, 582, Ключевскій, стр 43—50, Прав Богомыцкая, т III, столб 620—621, Россія, стр 274, Историч Вѣстникъ 1902, іюль, 343—344, сент 1048, окт, 400, Вѣдомость, стр 8—9

---

98. Солбинская заштатная общежительная мужская пустынь въ 40 в отъ г Переславля, на берегу р Солбы Время основанія неизвѣстно Но, несомнѣнно, она существовала уже въ XVI стол, въ XVII стол. она была разорена поляками и возобновлена въ 1711 г Храмъ одинъ во имя св Николая (построенъ въ 1711 г) При пустыни имѣется гостинница Игуменъ, монаховъ 9, послушниковъ 10

Зѣринскій, т II № 964, стр 213, Строевъ, столб 728, Прав Богомыцкая, т III, столб 621, Вѣдомость, стр 8—9

Покровскій уѣздъ

99. Введенская-Островская заштатная (съ 1764 г) общежительная мужская пустынь на островѣ Вятскаго озера, въ 4 верстахъ къ западу отъ уѣзднаго города Покрова

Основана въ концѣ XVII вѣка иноками упраздненной Антоніевой пустыни Сергіемъ и Тимоѳеемъ, въ 1727 году иноки и имущество были переведены въ Богословскую пустынь Богородскаго уѣзда Московской губерніи, а церковь и зданія были проданы, въ 1729 году она начала возобновляться и только съ 1735 г. была возстановлена на прежнемъ мѣстѣ.

Храмовъ два каменныхъ 1) соборный въ честь Введенія во храмъ Пресв Богородицы (построенъ въ 1767 году) съ придѣломъ во имя св Іоанна Предтечи

(построенъ въ 1848 г), 2) зимній во имя св Николая Чудотворца съ придѣломъ во имя св. архангела Михаила (построенъ въ 1774 г и возобновленъ въ 1885 году)

20 іюля совершается ежегодно съ 1863 г крестный ходъ, съ древней иконой Введенія Б М во храмъ, изъ пустыни въ г Покровъ; въ память избавленія жителей отъ холеры Странноприимный домъ

Въ трапезѣ соборнаго храма погребена княгиня Анна Борисовна Прозоровская († въ 1772 г) дочь сподвижника Петра I, князя Бориса Алексѣевича Голицына Игуменъ Іеромонаховъ 8, іеродіаконовъ 3, монахъ 1, послушникъ рясофорный 1, на испытаніи 30.

Рук свѣд (1901 г), Описаніе Введенской-Островской пустыни, находящейся на островѣ озера Вятскаго, во Владимірской епархіи, Москва 1860 г ст 1—49, игуменъ Сергій, Введенская Островская пустынь, 1898, стр 1—22, Звѣринскій, т II, № 693, стр 88, Строевъ, столб 726, Прав Бог Энцикл, т III, столб 622, Россія, стр 293, Вѣдомость, стр 8—9

Городъ Суздаль

100. Суздальскій Спасо-Евѳиміевъ 1-го класса мужской монастырь въ концѣ города, на возвышенномъ берегу рѣки Каменки, въ 25 вер, отъ станціи Юрьевско-Ивановской жел дор „Гавриловъ посадъ“ и въ 33 вер отъ губ города Владиміра (станція Московско-Нижегородской жел дор)

Основанъ по желанію великаго князя Суздальскаго Бориса Константиновича преп Евѳиміемъ Суздальскимъ въ 1352 году, разоренъ въ 1445 году сыновьями царя Казанскаго Мамутекомъ и Якубомъ, въ 1501 г пострадалъ отъ пожара

Храмовъ пять каменныхъ 1) соборный Спасо-Преображенскій (построенъ въ 1511 г) съ 2 придѣлами во имя преп Евѳиміа Суздальскаго (построенъ въ 1352 г и переименованъ въ 1511 г) и во имя

преп. Сергія Радонежскаго; 2) трапезный во имя св. Николая Чудотворца; 3) теплый въ честь Успенія Б. М., съ 2 придѣлами: во имя св. Іоанна Предтечи и во имя преп. Іоанна Лѣствичника; 4) холодный, надъ святыми вратами, Благовѣщенскій; 5) тюремный въ честь Корсунской Б. М.

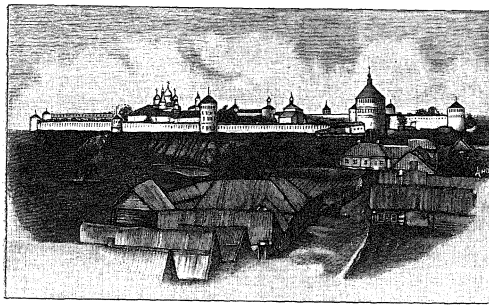

Спасо-Евѳиміевъ монастырь.

Въ соборномъ храмѣ въ серебряной ракѣ, устроенной въ 1823 г., почиваютъ мощи преп. Евѳимія Суздальскаго († 1 апрѣля 1404 г.), обрѣтенныя 4 іюля 1507 г. Въ соборномъ же храмѣ находится древняя Корсунская икона Б. М., привезенная изъ Греціи первымъ епископомъ Суздальскимъ Ѳеодоромъ, впослѣдствіи перешедшая въ родъ князей Суздальскихъ, пожертвованная княземъ Борисомъ Константиновичемъ и украшенная въ 1590 г. серебрянымъ окладомъ на средства Діомида Ивановича Черемисинова. Въ 9 воскресеніе послѣ Пасхи совершается крестный ходъ вокругъ монастыря.

На востокъ отъ Евѳиміева придѣла соборнаго храма находится бѣломраморный памятникъ, поставленный въ 1875 г. надъ могилой князя Димитрія Ми-

хайловича Пожарскаго, отысканной въ 1852 г. графомъ А С Уваровымъ Въ западномъ углу соборнаго храма погребенъ митрополитъ Суздальскій Иларіонъ († въ 1706 г). Въ м-рѣ погребены также епископъ Суздальскій Іовъ († въ 1588 г) и патріархъ Московскій Питиримъ († въ 1674 г)

Памятникъ князю Д М Пожарскому

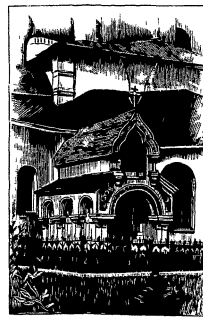

въ Суздальскомъ Спасо-Евѳиміевомъ монастырѣ

Въ м-ской ризницѣ хранятся 1) мѣдный крестъ преп Евѳимія въ серебряномъ ковчегѣ, сдѣланномъ на подобіе креста, 2) рукописное евангеліе его же; 3) митра его же, шитая золотомъ, серебромъ и шелками по вишневому атласу, съ горностаевой опушкой, 4) архимандричья митра, обнизанная жемчугомъ, даръ супруги князя Димитрія Михайловича Пожарскаго, княгини Ѳеодоры Андреевны, 5) рукописное евангеліе съ собственноручной подписью князя Димитрія Михайловича Пожарскаго, пожертвованное имъ въ м-рь въ 1615 г, 6) серебряный напрестольный крестъ 1588 г, вкладъ Суздальскаго епископа Іова, 7) серебряный чеканный крестъ 1630 г, 8) серебряные чеканные сосуды, вкладъ княгини Анны Ѳеодоровны Ногтевой 1600 г, 9) серебряные сосуды 1680 г, 10) золотые сосуды, вкладъ ца-

ревны Маріи Алексѣевны 1711 г., 11) серебряная ладоница чеканной работы, вкладъ архимандрита Савватія 1568 г., 12) митра, обнизанная жемчугомъ и украшенная камнями, сдѣланная по указу царя Алексѣя Михайловича по патріархѣ Питиримѣ на его келейныя деньги, 13) митра малиноваго бархата, обнизанная жемчугомъ и серебряными дробницами, вкладъ митрополита Тобольскаго Павла въ 1691 г., 14) фелонь изъ золотного бархата на лазоревой тафтѣ, сдѣланная изъ вкладной шубы князя Димитрія Михайловича Пожарскаго, 15) плащаница, шитая золотомъ, серебромъ и шелками, вкладъ княгини Ѳеодоры Андреевны Пожарской въ 1644 г., 16) воздухи, шитые золотомъ, серебромъ и шелками, вкладъ Михаила Сабурова въ 1605 г., 17) пелена изъ красной камки вкладъ Василія Ивановича Толстого въ 1636 г

Въ соборномъ храмѣ находятся 1) паникадило о 28 свѣчахъ съ двуглавымъ орломъ вверху, вкладъ князя Димитрія Михайловича Пожарскаго въ 1604 г., 2) серебряная лампада въ видѣ чаши, пожертвованная въ м-рь княземъ Иваномъ Ивановичемъ Шуйскимъ въ 1635 г; 3) серебряное кадило, данное Крутицкимъ митрополитомъ Геласіемъ въ 1589 г., 4) серебряная водосвятная чаша вѣсомъ въ 9 ф., передѣланная, какъ видно изъ надписи, въ 1618 г., 5) 11 серебряныхъ лампадъ, вкладъ келаря Игнатія Ульянова въ 1697 г. Церковно-приходская школа имени князя Димитрія Михайловича Пожарскаго Арестантское отдѣленіе (съ 1766 г.), въ которомъ между прочимъ были въ свое время заключены графъ Алексѣй Кирилловичъ Разумовскій, основатель скопчества Селивановъ, извѣстный прорицатель монахъ Авель, митрополитъ Анапскій Паисій, а также старообрядческіе архіереи (Аркадій, Алимпій, Кононъ и Геннадій) и нѣкоторыя другія лица, виновныя въ преступленіяхъ противъ вѣры.

М-рю принадлежитъ находящійся на городской площади храмъ во имя св Николая Чудотворца (построенъ въ 1770 г, приписанъ въ 1865 г) Монастырь получаетъ изъ казны 2269 руб 7 коп Архимандритъ Монаховъ 33, послушниковъ 66

Рки свѣд (1902 г), А Сахаровъ Историческое описаніе Суздальскаго первоклассаго Спасо-Евѳиміева монастыря, Владиміръ 1870, стр I—VII+88, то-же, изд 2, Владиміръ 1878, стр I—VII+104+1, іеромонахъ Іоасафъ, церковно историческое описаніе суздальскихъ достопамятностей, Чугуевъ 1857, стр 52—78, гр М Толстой Путевыя письма изъ древней Суздальской области, М 1869, стр 73—78, А Пругавинъ, Монастырскія тюрьмы въ борьбѣ съ сектантствомъ, М 1905, стр 95—130, А Пругавинъ, Старообрядческіе архіереи въ Суздальской крѣпости, Спб 1903, стр 1—31, Русская Старина 1875, апрѣль, 815—819, Русскій Архивъ 1878 № 7, 353—366, А Викторовъ, Описи, стр 311—317, Зѣринскій т II, № 1158, стр 322—325, Строевъ, столб 664—667, 724, Голубинскій, стр 85, 104, 505, Ключевскій, стр 284—286, Прав Бог Энцикл, т III столб 619, Россія, стр 305, Вѣдомости, стр 6—7

---

101 Архіерейскій домъ въ самомъ городѣ.

Суздальскій уѣздъ

102. Золотниковская Успенская заштатная общежительная мужская пустынь въ 34 в отъ г Суздаля, при р Золотоструйкѣ Основана въ первой четверти XVII в инокомъ старцемъ Іоною Головцынымъ, который въ 1624 г былъ утвержденъ игуменомъ Здѣсь принялъ постриженіе инокъ Митрофанъ, впослѣдствіи епископъ Воронежскій

Храмовъ четыре каменныхъ 1) соборный, Успенскій, съ 2 придѣлами во имя св Іоанна, архіеп Новгородскаго и въ честь Преображенія Господня, 2) теплый, Крестовоздвиженскій, 3) въ честь Казанской иконы Б М, 4) надъ св вратами, во имя Всѣхъ Святыхъ Въ пустыни имѣется мѣстночтимая Казанская икона Б М Игуменъ Монаховъ 10, послушниковъ 17

А Ѳ—въ, Историческія свѣдѣнія о Митрофанѣ, первомъ Воронежскомъ епископѣ, М 1833, стр 5—7, Зѣринскій, т II, № 1293, стр 381, Строевъ, столб 711, Прав Бог Энцикл, т III, столб 622, Россія, стр 304, Вѣдомости стр 8—9

Шуйскій уѣздъ

103. Николо-Шартомскій 3 класса (съ 1764 г) необщежительный мужской монастырь въ 15 в къ сѣверу отъ уѣздн гор Шуи, около села Пупковъ, при впаденіи р Молохты въ р Тезу Основанъ по случаю явленія св Николая Чудотворца,—по преданію при великомъ кн Василіѣ Темномъ, во всякомъ случаѣ извѣстенъ съ 1425 г, въ которомъ его архимандритъ Кононъ подписался подъ грамотою, данною Нижегородской удѣльной княгиней Маріей Суздальскому Спасо-Евѳиміеву монастырю

Храмовъ четыре каменныхъ 1) древній соборный во имя св Николая Чудотворца (построенъ въ 1650 г), 2) теплый въ честь Казанской иконы Б М (освященъ въ 1678 г), 3) во имя св Григорія Акрагантійскаго, 4) надъ святыми вратами (заложенъ еще въ 1696 г, а освященъ лишь въ 1813 г).

Главныя святыни монастыря 1) явленная чудотворная икона св Николая Мирликійскаго, 2) Казанская икона Б М, написанная въ началѣ XVII вѣка жившимъ здѣсь затворникомъ преп Іоакимомъ, гробъ котораго подъ фундаментомъ Казанскаго храма Съ 1897 г эти иконы носятся по домамъ жителей города Иванова - Вознесенска

Изъ предметовъ церковной старины заслуживаютъ вниманія 1) деревянный напрестольный крестъ въ серебряномъ окладѣ, по преданію, приложенный св Алексіемъ, митрополитомъ Московскимъ, 2) небольшія рѣзныя царскія врата въ храмѣ св. Григорія, 3) хоругвь, на кожаномъ платѣ которой изображены масляными красками, на одной сторонѣ, Преображеніе Господне, а на другой, св Николай, 4) хоругвь XVI—XVII вѣка, шитая серебромъ, золотомъ и шелкомъ по бѣлой плотной тафтѣ, 5) деревянный рѣзной напрестольный крестъ, обложенный серебромъ, данный

іеромонахомъ Іоасафомъ въ 1684 г, 6) рукописное (полууставомъ) Евангеліе временъ Іоанна Грознаго, приложенное Арсеніемъ, архіепископомъ Суздальскимъ, прежде Елассонскимъ, 7) печатная Острожская Библія 1580 г, 8) Псалтирь, приложенная Иларіономъ, митрополитомъ Суздальскимъ; 9) Евангеліе въ листъ, обложенное золоченымъ серебромъ, печатанное въ 1699 г при царѣ Петрѣ Алексѣевичѣ и патріархѣ Адріанѣ, и приложенное „тщаніемъ и радѣніемъ святѣйшаго патріарха Ѳеофилакта Іерусалимскаго“ (надпись вязью по краямъ досокъ) Монастырь получаетъ изъ казны 711 руб 41 коп Игуменъ Іеромонаха 4, іеродіакона 2, послушниковъ 10

Свящ Зѣринъ, Николо-Шартомскій монастырь Шуйскаго уѣзда, Владимірской губ., изд 2, Владимиръ, 1899 г, стр 1—20, свящ Николай Милонскій, Неканонизованные святые города Шуи, М 1893, стр 5—17, Зѣринскій т II, № 1011, стр 239—240, Строевъ, столб 681—683, Голубинскій, стр 357, Прав Бог Энцикл, т III, столб 620, Россія, стр 307, Вѣдомость стр 8—9

Городъ Юрьевъ-Польскій

104. Архангельскій Юрьевскій 3-го класса (съ 1764 года) необщежительный мужской монастырь въ самомъ городѣ Онъ существовалъ еще въ 1238 г, когда былъ опустошенъ полчищами Батыя Храмъ одинъ во имя св архангела Михаила Въ храмѣ покоятся подъ спудомъ мощи мѣстночтимаго кн Димитрія Святославича, скончавшагося въ схимѣ въ 1269 г

При монастырѣ имѣется богадѣльня М-рь получаетъ изъ казны 668 руб 58 коп. Архимандритъ Монаховъ 9, послушниковъ 10

Зѣринскій, т II, № 628, стр 62—63, Строевъ, столб 665—676, Прав. Бог Энцикл, т. III, столб. 620, Голубинскій, стр. 322, Россія, стр 270, Вѣдомость, стр 8—9

ЖЕНСКІЕ

Городъ Владиміръ

105. Княгининъ Успенскій 1 класса (съ 1900 г) необщежительный женскій монастырь въ Китай-городѣ, надъ рѣкою Лыбедью Основанъ въ 1200 году первой супругой великаго кн Владимірскаго Всеволода Юрьевича Маріей Шварновной, въ иночествѣ Маѳою († 19-го марта 1206 года), въ 1311 году былъ разоренъ во время нашествія татаръ съ Казанскимъ царевичемъ Талычомъ и былъ возобновленъ въ началѣ XVI вѣка, въ 1764 г. былъ положенъ во 2 классѣ, въ 1855 г. былъ уничтоженъ пожаромъ, въ 1865 г былъ окончательно возобновленъ, впрочемъ мелкія работы постепенной реставраціи продолжались до 1900 г, когда онъ былъ возведенъ въ 1 классъ

Храмовъ два каменныхъ 1) соборный въ честь Успенія Б М съ двумя придѣлами сѣвернымъ въ честь Благовѣщенія Пр Богородицы и южнымъ въ честь Рождества Христова (построенъ въ 1200 г), 2) теплый въ честь Казанской иконы Б. М съ 2 придѣлами сѣвернымъ во имя св Іоанна Златоустаго и южнымъ во имя св мученика Аврамія Болгарскаго (упоминается въ описи 1665 г)

Въ Успенскомъ соборномъ храмѣ у сѣверной стороны праваго столба покоятся на вскрытіи мощи св. Аврамія Болгарскаго († 1 апрѣля 1230 г) Празднованія ему совершаются 1 апрѣля и 11 мая Въ 3 воскресенье по Пасхѣ совершается крестный ходъ вокругъ м-ря

Въ алтарѣ Благовѣщенскаго придѣла у южной стѣны погребены схимонахиня Маѳа, основательница м-ря, и вторая супруга великаго кн. Всеволода III Анна Въ Христорождественскомъ придѣлѣ погре-

бены первая супруга великаго кн Александра Невскаго Александра, дочь его Евдокія и вторая супруга Васса



Княгининъ Успенскій монастырь

Въ Успенскомъ соборѣ находятся 2 старинныхъ иконы Б М—Успенія и Владимірская, приложенныя въ м-рь патріархомъ Іосифомъ На лѣвой сторонѣ притвора соборнаго храма—Іерусалимская икона Б М, мѣстночтимая На сѣверной стѣнѣ Христорождественскаго придѣла виситъ шитая золотомъ и шелками Владимірская икона Б М, тоже вкладъ патріарха Іосифа

Среди памятниковъ церковной старины замѣчательны 1) 2 шитыя шелками плащаницы, 2) серебряный крестъ съ мощами, обнизанный жемчугомъ, данный въ м-рь патріархомъ Іосифомъ въ 1650 г, 3) серебряная водосвятная чаша и серебряное панихидное блюдо чеканной работы, данныя патріархомъ Іосифомъ, 4) серебряное кадило, приложенное въ м-рь царицей Маріей Матвѣевной въ 1693 г На колокольнѣ находятся 2

небольшіе колокола XVI вѣка, одинъ изъ нихъ, какъ видно изъ надписи, отлитъ въ Новгородѣ 25-го апрѣля 1567 г Больница для сестеръ обители (съ 1876 г.); церковно-приходская школа для дѣвочекъ (съ 1889 г.). Хотя она носитъ названіе одноклассной, но курсъ ученія въ ней 6-тилѣтній первые три года происходитъ обученіе грамотѣ, а въ послѣдніе три года—рукодѣліямъ Монастырь получаетъ изъ казны 461 руб. 62 коп Игуменія Монахинь 20, послушницъ рясофорныхъ 33 и проживающихъ на испытаніи 125.

Ркп свѣд (1901 г), Историческое описаніе первокласснаго Княгинина Успенскаго женскаго м-ря въ губ гор Владимірѣ Москва, 1900, стр 1—130+I—XXIX+2; Свящ Николай Флоринскій, Свѣдѣнія о Владимірскомъ Успенскомъ женскомъ монастырѣ, Владимиръ, 1881, стр 1—19, В Георгіевскій, городъ Владимиръ на Клязьмѣ, Владиміръ 1896, стр 117—131, іеромонахъ Іоакѳъ, церковно-историческое описаніе Владимірскихъ достопамятностей, Владиміръ, 1857, стр 44—50; Зѣрницкій, т II, № 1317, стр 388—390, Строевъ, столб 695—696, Голубинскій, стр 62, 108, 427, Прав Богъ Энцикл т III, столб 622—623, Россія, стр 299, Вѣдомость, стр 10—11

Городъ Александровъ

106. Успенскій Александровскій 1-го класса необщежительный женскій монастырь въ самомъ городѣ (станція Моск -Ярослав -Архангельской жел. дороги), на лѣвомъ берегу р Сѣрой

Основанъ въ половинѣ XVII столѣтія инокомъ Лукіаномъ, основателемъ Лукіановой пустыни. Съ 1698 г здѣсь проживала царевна Марѳа Алексѣевна (29 мая 1699 г постримена въ иночество съ именемъ Маргариты, † 19 іюня 1707 года и погребена подъ больничнымъ храмомъ)

Храмовъ четыре каменныхъ 1) соборный въ честь Покрова Пр Богородицы, 2) въ честь Успенія Богоматери, съ придѣлами въ память Усѣкновенія главы св Іоанна Крестителя и во имя преп Маріи Египетской, 3) соборный во имя Св Троицы съ 2 придѣ-

лами: сѣвернымъ—во имя преп. Сергія Радонежскаго и южнымъ—во имя св. Симеона Богопріимца; 4) больничный въ честь Срѣтенія Господня. Въ Успенскомъ храмѣ имѣется мѣстночтимая икона Успенія Б. М. Замѣчательны входныя двери въ Троицкій соборъ, створчатыя дубовыя, покрытыя красной мѣдью, исполненныя въ Новгородѣ въ 1336 году и привезенныя въ 1570 году царемъ Іоанномъ Грознымъ изъ Новгородскаго Софійскаго храма въ Александровскую слободу. Подъ алтаремъ Троицкаго храма погребенъ преп. Корнилій, игуменъ Лукіановой пустыни и духовникъ бывшаго въ Александровской слободѣ, въ урочищѣ на Буграхъ, монастыря.



Успенскій Александровскій монастырь съ западной стороны.

При монастырѣ имѣются: больница, странноприимный домъ и школа на 58 дѣвочекъ. Монастырь владѣетъ 6 дес. 1300 кв. саж. пахотной земли, 55 дес. 717 кв. саж. сѣнокосной и 41 дес. лѣса; рыбными ловлями на Каринскомъ и Дичковскомъ озерахъ и мельницей. М-рь получаетъ изъ казны 1275 р. 13 к. Игуменія. Монахинь 81, послушницъ 183.

Рки. свѣд. (1901 г.); **арх. Л.**, историческое и археологическое описаніе первоклаcснаго Успенскаго женскаго монастыря въ гор. Александровѣ, изд. 2, М. 1891. стр. 1—177; Звѣринскій, т. II, № 1304, стр. 383; Строевъ, столб. 690—691; Прав. Бог. Энцикл., т. III. столб. 623; Россія, стр. 263, 265; Вѣдомость, стр. 10—11.

Гороховецкій уѣздъ

107. Святоезерскій Спасскій Сенегскій нештатный общежительный женскій монастырь *(Святоезерская пустынь)* при Святомъ озерѣ (почт.-тел. конт. въ с. Пестяки), въ 10 в. отъ села Нижняго Ландеха, въ 62 в. отъ уѣзднаго города Гороховца.

Основанъ въ концѣ XIV в., послѣ пожара 1756 г., истребившаго монастырскія зданія, въ 1768 г. былъ упраздненъ, въ 1854 г. на мѣстѣ его была выстроена богадѣльня для престарѣлыхъ женщинъ, которая вскорѣ была обращена въ женскую общину, въ 1860 г. община переименована въ м-рь, образованный при трудахъ игумении Платониды.

Храмовъ три: 1) холодный каменный, соборный—во имя преп. Аѳанасія Аѳонскаго (древній, перестроенъ въ 1781 г.) съ теплымъ придѣломъ въ честь Иверской иконы Б. М. (перестроенъ въ 1861 г.); 2) деревянный—въ честь Преображенія Господня (возобновленъ въ 1863 г.), 3) деревянный — въ честь Иверской иконы Б. М. (построенъ въ 1869 г.) съ придѣломъ во имя св. архистратига Михаила (на хорахъ).

Въ м-рѣ имѣются чтимыя иконы: 1) Спасителя, 2) Иверской Б. М., 3) рѣзное изображеніе св. главы Іоанна Предтечи. Крестные ходы бываютъ на Пасхѣ и въ двунадесятые праздники кругомъ ограды. Въ м-рѣ хранятся покровъ на престолъ, епитрахиль и подризникъ — изъ набойчатой бахты на крашенинной подкладкѣ, оставшіеся отъ бывшаго здѣсь мужского м-ря.

Изъ рукописей замѣчательны: 1) неполное Евангеліе XVI в. (отъ Луки и отъ Іоанна), 2) синодикъ, писанный въ іюнѣ 1663 г., въ него занесены, между прочимъ, роды кн. Пожарскихъ, Черкасскихъ, Долгорукихъ и родъ Строгановыхъ.

Въ 12 верст отъ монастыря, въ селѣ Нижнемъ Ландехѣ находится каменная монастырская часовня во имя св Николая Чудотворца (построена мѣстными крестьянами Степаномъ и Василемъ Елшиными въ 1768 г вмѣсто деревянной, построенной въ 1693 г кн. Черкасскимъ) Въ часовнѣ хранится мѣстночтимая святыня древній животворящій Крестъ Господень и рѣзная икона св Николая Чудотворца Въ девятое воскресеніе по Пасхѣ съ ними ежегодно совершается крестный ходъ кругомъ села въ память избавленія отъ чумы въ 1771 г Игуменія Монахинь 18, послушницъ 62

Рим. свѣд (1901 г), свящ К Веселовскій Святоезерская пустынь (дѣвичій монастырь) Гороховецкаго уѣзда, Владимірской губерніи, изд 2-е М. 1894 г стр. 1—32; **Зѣринскій**, т I, № 423, стр 224—225, **Строевъ**, столб 772, **Прав Бог Энцикл**, т III, столб 623—624, **Вѣдомость** стр 10—11

Городъ Ковровъ

108. Знаменская женская община, въ самомъ городѣ Основана по опредѣленію Св Сунода отъ 30 іюня—9 іюля 1899 г Монахинь и послушницъ 24

Церк. вѣд при Св Сун 1899 г. № 32, **Прав Бог Энцикл**, т III столб 625, **Вѣдомость**, стр 10—11

Ковровскій уѣздъ

109. Владимірская женская община, въ имѣніи Муромской купеческой дочери Александры Тягуновой, при Дмитріевскомъ поселкѣ Основана въ 1897 году. Монахинь и послушницъ 29

Церк вѣд при Св Сун 1899 г № 45, **Прав Бог Энцикл**, т III, столб 625, **Вѣдомость**, стр 10—11

---

110. Свято-Николаевская женская община, близъ села Назарьева. Основана въ 1898 г. Храмъ одинъ—во имя св. Николая Чудотворца. Монахинь и послушницъ 35.

Церк. вѣд. при Св. Сун. 1901 г. № 29; Прав. Бог. Энцикл., т. III, столб. 625; Вѣдомость, стр. 10—11.

Городъ Муромъ.

111. Муромскій Троицкій 3 класса необщежительный женскій монастырь въ самомъ городѣ (станція Муромской вѣтви Московско-Нижегородской жел. дор.).

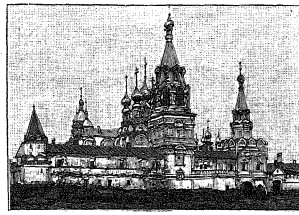

Муромскій Троицкій монастырь.

Основанъ въ 1642 г. торговымъ человѣкомъ Муромской гостинной сотни Тарасіемъ Борисовичемъ Цвѣтковымъ; въ 1724 г. въ него переведены инокини Воскресенскаго Муромскаго монастыря. Монастырь получаетъ изъ казны 337 руб. 43 коп. Игуменія. Монахинь 23, послушницъ 83.

Звѣринскій, т. II, № 1239, стр. 360; Строевъ, столб. 720—721; Прав. Бог. Энцикл., т. III, столб. 624; Вѣдомость, стр. 10—11.

Городъ Переславль.

112. Переславльскій Николаевскій заштатный необщежительный женскій монастырь въ самомъ городѣ.

Основанъ въ концѣ XIV столѣтія преп Димитріемъ Прилуцкимъ, разоренъ въ смутное время, но возобновленъ схимонахомъ Діонисіемъ († 15 апрѣля 1645 г), первоначально былъ мужскимъ, въ 1898 г обращенъ въ женскій Игуменія Монахинь 7, послушницъ 44

Зиѣринскій, т № 975, стр 220, Строевъ, столб 686—687, Прав Бог. Энцикл, т III, столб 625, Вѣдомость стр 10—11

Переславльскій уѣздъ.

113. Переславльскій Ѳеодоровскій нештатный общежительный (съ 1887 г) женскій монастырь въ 2 вер. отъ города. Основанъ не позднѣе второй половины XV столѣтія и первоначально былъ мужскимъ, въ 1667 г. обращенъ въ женскій Храмовъ два 1) во имя св. Ѳеодора Стратилата (построенъ Іоанномъ Грознымъ въ 1557 году), 2) въ честь Введенія во храмъ Пресв Богородицы Въ Введенскомъ храмѣ находится гробница мѣстночтимаго схимонаха Сергія При монастырѣ имѣются больница, странноприимный домъ и школа на 30 дѣвочекъ Монастырь получаетъ изъ казны 460 руб 84 коп Игуменія Монахинь 53, послушницъ 107

Зиѣринскій. т II, № 1334, стр 395—396, Строевъ, столб 686—687, Прав. Бог. Энцикл, т. III, столб 624, Вѣдомость, стр 10—11

Покровскій уѣздъ

114. Скорбященская женская община при деревнѣ Хмѣлевой, Фуниковской волости, въ 200 саженяхъ отъ р Ширедаль, въ 12 в отъ станціи Кипрево Московско-Ярославско-Архангельской жел дор

Основана 10 февр 1903 г на средства Ивана Михайловича Мѣшкова на дарственной землѣ мѣстныхъ крестьянъ

Храмъ одинъ, деревянный, домовый въ честь иконы Б. М. „Всѣхъ скорбящихъ радости".

Крестные ходы совершаются: 1) 26 іюля въ день закладки храма; 2) 4 сентября въ память освященія храма; 3) 24 октября въ престольный праздникъ.

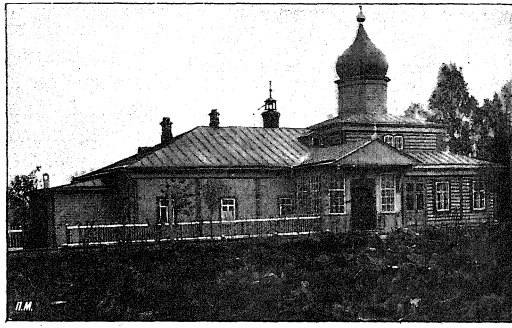

Скорбященская женская община.

Община владѣетъ 17 дес. 459 кв. саж. земли (изъ нихъ 12 дес. пахотной) и 5 дес. лѣса (въ 3 в. отъ общины, въ Шараповой пустыни).

При общинѣ имѣется странноприимный домъ. Настоятельница, послушницъ 46.

Ркп. свѣд. (1904 г.).

Городъ Суздаль.

115. Суздальскій Покровскій 1-го класса необщежительный женскій монастырь въ самомъ городѣ, близъ р. Каменки. Основанъ кн. Андреемъ Константиновичемъ въ 1364 г.

Въ монастырѣ проживали сосланныя сюда: великая княгиня Соломонія (Сабурова), первая супруга вел. кн. Василія III, и царица Евдокія (Лопухина),

первая супруга Петра I Храмовъ три каменныхъ 1) въ честь Покрова Б М , 2) теплый Зачатіевскій, съ лѣвымъ придѣломъ въ честь Смоленской иконы Б М , 3) на св вратахъ—Благовѣщенскій съ придѣломъ во имя св архангела Михаила Въ соборномъ храмѣ покоятся подъ спудомъ мощи княгини Соломоніи (въ схимѣ Софіи) При монастырѣ имѣется богадѣльня для престарѣлыхъ и больныхъ монахинь (устроенная Московскимъ купцомъ Иваномъ Васильевичемъ Шишкинымъ и его родственницей Анной Александровной Шишкиной и открытая 12 декабря 1888 г) М-рь получаетъ изъ казны 1127 руб 29 к Игуменія Монахинь 54, послушницъ 61

М Семенскій, Покровскій дѣвичій монастырь въ г Суздалѣ, М. 1861, стр 1—41, іеромонахъ Іоасафъ, Суздаль, стр 81—92, гр. М Толстой, стр. 56—62, Благовѣрная вел кн Соломонія (Сабурова), въ иночествѣ София, изд игумена Мелитіны, Владиміръ, 1900, стр 1—28, Зѣринскій, т II, № 1066, стр 274—277, Строевъ, столб 692—693, Голубинскій, стр 341, Прав Бог Энцикл , т III, столб 623, Россія, стр 302, Вѣдомость, стр 10—11

---

116. Суздальскій Ризположенскій 2-го класса необщежительный женскій монастырь въ самомъ городѣ Основанъ въ 1207 году Въ 1227 г здѣсь приняла иночество преп Евфросинія (въ мірѣ кн Ѳеодулія, дочь кн Михаила Черниговскаго), которая † 25 сентября 1274 года Храмовъ два каменныхъ 1) соборный въ честь положенія ризы Пресв Богородицы, съ придѣломъ во имя преп Евфросиніи, 2) Срѣтенскій съ придѣломъ во имя преп Антонія и Ѳеодосія Кіевопечерскихъ Мощи преп Евфросиніи Суздальской (открытыя въ 1699 году) покоятся въ аркѣ между главной и придѣльной частями соборнаго храма

При монастырѣ имѣется школа на 60 дѣвочекъ М-рь получаетъ изъ казны 403 руб 72 к Игуменія Монахинь 29, послушницъ 60

И Токмаковъ Краткое историческое и археологическое описаніе Ризположенскаго Евфросиніева монастыря въ г Суздалѣ, М 1893, стр 1—22, іеромо-

махъ Іоасафъ, Суздъ, стр 93-95, гр М. Толстой, стр 47—56, Зѣринскій т II, № 1114, стр 291—292, Строевъ, столб 691—692, Голубинскій, стр 85, 108, 115, 427, 549, Ключевскій, стр 288, Прав Бог Эпцикл, т III, столб 623, Россія, стр 302, Вѣдомость, стр 10—11

Къ нему приписанъ

117. Суздальскій Васильевскій заштатный (съ 1764 года) женскій монастырь въ самомъ городѣ, противъ монастырской слободы, на возвышенномъ берегу рѣки Каменки Время основанія его съ точностью неизвѣстно, первоначально былъ мужскимъ и существовалъ уже въ XIII вѣкѣ, что доказывается грамотою Ростовской княгини Маріи, въ иночествѣ Марины, отъ 1253 года, укрѣпившей за монастыремъ села Мининское и Романовское, отказанныя ему Углицкимъ княземъ Димитріемъ Константиновичемъ, въ монашествѣ Діонисіемъ († въ 1249 году) Въ 1899 году изъ мужского обращенъ въ женскій и приписанъ къ Ризположенскому женскому монастырю Храмовъ два каменныхъ 1) соборный во имя св Василія Великаго (построенъ въ 1669 году), 2) въ честь срѣтенія Владимірской иконы Б М., съ 2-мя придѣлами въ нижнемъ этажѣ во имя св Харалампія и во имя св Митрофана Воронежскаго Въ городѣ Суздалѣ въ мѣстности, называемой „у Креста", находится приписной къ монастырю храмъ во имя Всѣхъ Святыхъ, съ придѣломъ во имя св Николая Чудотворца Храмъ устроенъ въ 1770 г изъ часовни, которая была сооружена въ 1654 году въ память избавленія отъ мороваго повѣтрія и приписана къ монастырю при Стефанѣ, архіепископѣ Суздальскомъ За алтаремъ соборнаго храма находится памятникъ, поставленный въ 1825 г надъ могилою дѣвицы Евдокіи Христа ради юродивой († 22 декабря 1776 г), на стѣнѣ памятника имѣется ея портретъ. Въ соборномъ храмѣ хранится замѣчательный напрестольный крестъ, серебряный вызолоченный, сооруженъ-

ный въ 1673 г Въ ризницѣ м-ря хранятся 4 древнихъ панагіи и 6 древнихъ наперсныхъ крестовъ, изъ которыхъ нѣкоторые могутъ быть признаны за остатки древнихъ княжескихъ украшеній Въ монастырскомъ архивѣ хранится нѣсколько подлинныхъ актовъ XVII вѣка и копіи грамотъ болѣе ранняго времени Монастырь владѣетъ 386 дес 146 кв саж пахотной, сѣнокосной и огородной земли, рыбной ловлей въ селѣ Гнѣздиловѣ и мельницей на р Каменкѣ, при дер Киболѣ,

Игуменъ Модестъ, Суздальскій Васильевскій монастырь Владиміръ, 1874 г., стр. 1—56, Іеромонахъ Іоасафъ Суздальскій стр 78—81, Зѣринскій, т II, № 688, стр 86—87, Строевъ, столб 685—686, Прав Бог Энцикл, т III, столб 624, Вѣдомость, стр 10—11

Городъ Шуя

118. Всѣхсвятскій единовѣрческій нештатный общежительный женскій монастырь въ самомъ городѣ (станція Моск-Ярослав-Архангельск жел дор)

Первоначально въ видѣ женской общины учрежденъ по опредѣленію Св Синода отъ 13 января—7 февр 1886 г, а по опредѣленію Св Синода отъ 5—17 мая 1889 г обращенъ въ монастырь

Храмъ одинъ во имя Всѣхъ Святыхъ

При монастырѣ имѣется школа на 55 дѣвочекъ. Игумена, монахинь 17, послушницъ 95

Зѣринскій, т I, № 143, стр 124, Прав Бог Энцикл, т III, столб 625, Вѣдомость стр 10—11

Шуйскій уѣздъ

119. Воскресенскій-Ѳеодоровскій нештатный общежительный женскій монастырь при селѣ Воскресенскомъ-Сергѣевѣ, въ 10 в отъ уѣздн г Шуи. Основанъ въ 1881 г помѣщицей дворянкой Александрой

Николаевной Шубиной († на 81 году жизни 8 февраля 1897 года) подъ видомъ женской общины, которая въ 1889 г была обращена въ монастырь

Храмовъ два 1) соборный въ честь Успенія Б М съ 2 придѣлами правымъ въ честь иконы Знаменія Б М и лѣвымъ во имя св муч царицы Александры (заложенъ 2 сентября 1897 г), 2) во имя св архангела Михаила, бывшій сельскій (построенъ въ 1732 году)

При монастырѣ имѣются иконная мастерская, гостинница, богадѣльня и школа на 30 мальчиковъ и дѣвочекъ Игумена Монахинь 14, послушницъ 116

Свящ Н Миловскій, Воскресенскій Ѳеодоровскій монастырь, М 1897, стр 1—20, Зиѣринскій, т I, № 140, стр 124, Прав Бог Энцикл, т III, столб. 625, Вѣдомость, стр 10—11

Городъ Юрьевъ

120. Юрьевскій Петропавловскій 3 класса необщежительный женскій монастырь на окраинѣ города. Существовалъ уже въ XVI столѣтіи и былъ первоначально мужскимъ, въ XVII столѣтіи былъ разоренъ литовцами, въ 1874 г возстановленъ и сдѣланъ женскимъ

Храмъ одинъ каменный во имя св. Петра и Павла (построенъ въ 1849—1851 г

При монастырѣ имѣются школа на 37 дѣвочекъ и богадѣльня (учрежденная въ 1889 году на 9500 р, пожертвованные крестьянкой с. Петровскаго, Параскевой Карзовой) Игумена Монахинь 19, послушницъ 34

Зиѣринскій, т I, № 352, стр 201, Прав Бог Энцикл, т III, столб 624, Россія стр 267, Вѣдомость стр 10—11

8.

Вологодская губернія Вологодская и Тотемская епархіи.

(Губернскій и епархіальный г Вологда)
Монастырей мужскихъ 29, женскихъ 5, всего 34
Монашествующихъ мужчинъ 608, женщинъ 540, всего 1148

МУЖСКІЕ

Городъ Вологда

121. Вологодскій Свято-Духовъ 3-го класса необщежительный мужской монастырь въ самомъ городѣ (станція Московско-Ярославско-Архангельской жел. дороги) въ ю-з части

Основанъ во второй четверти XVII ст при архіепископѣ Варлаамѣ (1627—1645), на мѣстѣ иноческихъ подвиговъ и мученической кончины мѣстночтимаго (память 24 сентября) преп Галактіона, Вологодскаго чудотворца († 1612 г)

Онъ первоначально именовался Галактіоновой пустынью, съ 1654 г —Свято-Духовымъ монастыремъ, съ 1775 г —Спасокаменнымъ, по имени упраздненаго тогда Спасокаменнаго на Кубенскомъ озерѣ монастыря, братія котораго была переведена въ Свято-Духовъ монастырь,—а съ 1832 г вновь Свято-Духовымъ

Храмовъ два каменныхъ 1) соборный двухъэтажный, въ память Сошествія Св Духа (построенъ въ 1654 г), 2) въ честь иконы Знаменія Б М (на мѣстѣ древняго возобновленъ послѣ 1854 г), съ двумя придѣлами во имя св князя Владиміра и св княгини Ольги, и во имя преп Галактіона

Въ Галактіоновскомъ придѣлѣ почиваютъ мощи преп Галактіона подъ спудомъ

Монастырь обыкновенно содержитъ на свой счетъ въ послѣдніе годы 10—13 бѣднѣйшихъ воспитанниковъ семинаріи

Земельныя владѣнія монастыря простираются до 3830 десятинъ Оброчныя неземельныя статьи рыбная ловля на Кековскомъ озерѣ, въ 35 в отъ м—ря и водяная мельница о трехъ поставахъ на р Комелѣ, въ 25 в отъ м—ря Банковыхъ билетовъ и капитала 61860 р Монастырь получаетъ изъ казны 712 р 38 к. Архимандритъ Монаховъ 7, послушниковъ 10

Достопамятные настоятели

а) строители 1) Іоанникій (смѣненъ въ іюлѣ 1642 г, первый изъ настоятелей упом), 2) Іосифъ II (изв съ 1654—1664 гг).

б) игумены 3) Сергій (изв въ 1677—1689 гг), Авраамій (изв по челобитью патр Адріану въ 1691 г), 5) Симонъ I (1725—1735 гг), 6) строитель Маркеллъ (1773—1775 гг)

в) архимандриты 7) Мельхиседекъ I (1775—1782 гг), 8) Амвросій I Вещезеровъ (1800—1804 гг), 9) Дионисій Анненскій (1850—1863 гг)

II Савваитовъ, Описаніе Вологодскаго Спасокаменнаго Духова монастыря, СПБ 1860, стр 64—1, графъ М Толстой, Путевыя письма съ Сѣвера, М 1868, стр 34—36, Звѣринскій, т I, № 184, стр 141, Строевъ, столб 767—769, Ключевскій, стр 324—325, Барсуковъ, столб 112—113, Голубинскій, стр 197—198, 432—434, Вѣрный мѣсяцъ, стр 38, Вологодскій иллюстрированный календарь 1894, стр 31, Прав Бог Энцикл, т III, столб 742—743, Вѣдомость. стр 12—13

---

122. Архіерейскій домъ въ самомъ городѣ Каменное зданіе, окруженное высокими стѣнами съ узкими оконцами, стрѣльницами и вышками (выстроено епископомъ Іосифомъ Золотымъ (1761—1774)

Графъ М Толстой, стр 23, Прав Бог Энцикл, т III, столб 710.

Вологодскій уѣздъ

123. Вологодскій Спасо-Прилуцкій Димитріевъ 2-го класса (съ 1764 г) необщежительный мужской монастырь въ Семенковской волости, въ 5 в на С-В отъ губ гор Вологды, при р Вологдѣ (при монастырѣ Монастырская платформа Московско-Ярославско-Архангельской жел дор)

Основанъ въ концѣ XIV в преп Димитріемъ Прилуцкимъ—другомъ преп Сергія Радонежскаго и воспріемникомъ дѣтей великаго князя Димитрія Донского († 11 февраля 1392 г) Въ 1613 г м—рь былъ разоренъ татарами, въ 1618—19 г разграбленъ литовцами, причемъ было сожжено болѣе 200 чел, въ 1811 г отъ неосторожности выгорѣла вся внутренность соборнаго храма Въ 1812 г въ м—рѣ втеченіе 3 мѣсяцевъ сохранялись святыни, вывезенныя изъ Московскихъ соборовъ и монастырей

Храмовъ пять 1) соборный двухъ-этажный (построенъ въ 1537 — 1542 г и перестроенъ послѣ пожара 1811 года въ 1813 — 1817 г) вверху во имя Всемилостиваго Спаса съ придѣлами правымъ въ честь Преображенія Господня и лѣвымъ во имя св князя Александра Невскаго, внизу (обновленъ въ 1885 году) во имя преп Димитрія Прилуцкаго и преп Игнатія, въ мірѣ князя Іоанна Андреевича Углицкаго († 19 мая 1522 г въ Вологдѣ, въ темницѣ, послѣ 32-лѣтняго заточенія), съ четырьмя придѣлами правыми—во имя преп. Сергія Радонежскаго (обновленъ въ 1892 г) и въ честь Срѣтенія Господня (устроенъ въ 1786 г, и обновленъ 1886 г), и лѣвыми—во имя Богоявленія Господня (устроенъ въ 1788 г, обновленъ въ 1886 и 1893 г) и въ честь Успенія св праведной Анны (устроенъ въ 1831 году, обновленъ въ 1886 и 1893 гг), 2) въ честь Введенія во храмъ Пр Богородицы (построенъ въ началѣ XVII вѣка) съ придѣломъ въ трапезѣ во имя св великомученицы Варвары (устроенъ въ 1876 г), 3) во имя св князя Владиміра и св великомученицы Екатерины (построенъ въ 1830 г надъ могилами рода Волоцкихъ), 4) больничный во имя Всѣхъ Святыхъ (построенъ въ 1721 г и возобновленъ въ 1846 г), 5) надъ святыми вратами во имя Вознесенія Господня (построенъ во второй половинѣ XVI вѣка, возобновлялся въ 1815 и 1875 годахъ)

Мощи преп Димитрія (общецерковное празднованіе ему восходитъ къ концу XV вѣка) и преп Игнатія покоятся подъ спудомъ въ тепломъ нижнемъ храмѣ въ придѣлѣ ихъ имени У ногъ преп Игнатія погребенъ братъ его кн Димитрій Андреевичъ († послѣ 1541 г)

Въ м—рѣ находятся 1) чудотворная икона преп. Димитрія „съ дѣяніями", писанная, по преданію, преподобнымъ Діонисіемъ Глушицкимъ Она сопровождала Іоанна III въ 1-й походъ на Казань, гдѣ и прославилась, возвращена въ монастырь послѣ Казанскаго похода 3 іюня 1503 г и помѣщается у южныхъ алтарныхъ дверей въ иконостасѣ Спасскаго храма, 2) Страстная икона Б М, принесенная, по преданію, самимъ препод Димитріемъ, 3) Корсунская икона Б М, мѣстночтимая

Въ м—рѣ совершаются крестные ходы 25 марта въ монастырь изъ приходской Николаевско-Валушинской церкви, 3 іюня изъ городскихъ церквей Вологды въ монастырь въ память возвращенія иконы преп Димитрія въ 1503 году, 1 августа для водоосвященія на р. Вологду (въ этотъ день въ м—рѣ правится особая служба „на срѣтеніе иконы преп Димитрія"), 6 августа изъ Николаевско-Валушинской приходской церкви въ монастырь

Въ XVI вѣкѣ здѣсь принялъ иночество и подвизался преп. Ѳеодосій Суморинъ, Тотемскій чудотворецъ Въ 1831 — 1848 годахъ здѣсь проживалъ въ ссылкѣ извѣстный Ириней (Нестеровичъ), архіеп Иркутскій Изъ достопамятныхъ лицъ духовнаго и свѣтскаго званія на монастырскомъ кладбищѣ погребены Іона, митрополитъ Сарскій и Подонскій († 29 марта 1627 г), Симонъ, архіепископъ Вологодскій и Бѣлозерскій († 29 апрѣля 1685 г), Константинъ Николаевичъ Батюшковъ, извѣстный русскій поэтъ († 7 іюня 1855 г)

Въ м—рѣ хранятся вериги преп Димитрія и преп Игнатія, фелонь преп Димитрія стариннаго покроя изъ шелковой матеріи съ оплечьемъ рытаго бархата и крашенинной подкладкой, черный деревянный костыль преп Димитрія, потиръ, дискосъ, звѣзда и три блюдца серебряныя вызолоченныя — 1-го митрополита Нижегородскаго Филарета, мѣдная водосвятная чаша чеканной работы—даръ того же митрополита Филарета, фелонь, жалованная царемъ Михаиломъ Ѳеодоровичемъ изъ золотого атласа, двѣ хоругви, шитыя золотомъ, серебромъ и шелками,—даръ Строгановыхъ

Въ монастырской библіотекѣ имѣется нѣсколько рукописей XV—XVI вѣка Съ 1727 г архимандритамъ Прилуцкимъ присвоено употребленіе сулка и ковра при служеніи

Монастырская школа съ пріютомъ для учениковъ изъ отдаленной мѣстности Странноприимный домъ Гостинница для богомольцевъ

М—рь владѣетъ 190 десят 1084 кв саж земли удобной и неудобной, рыбной ловлей на р Вексѣ, въ 25 в отъ Вологды (аренды съ нея получается 600 р въ годъ), дворовымъ мѣстомъ въ Вологдѣ подъ губернаторскимъ домомъ (за него получается ежегодно 14 р 28 к), и неприкосновеннымъ капиталомъ въ 50634 руб М—рь получаетъ изъ казны 1250 р 03 к

Архимандритъ Іеромонаховъ 5, іеродіаконъ 1, монаховъ 2, бѣлыхъ діаконовъ 2, послушникъ указный 1 и неуказныхъ 12

Достопамятные настоятели

а) игумены 1) преп Димитій († 1392 г), 2) Мисаилъ (1510—1538), 3) Аѳанасій I (1539—1546), 4) Іаковъ (1604—1607), 5) Кириллъ (1613—1623), современникъ разоренія м—ря литовцами и въ другой разъ татарами,

б) архимандриты 6) Серапіонъ (1651—1654), 7) Іона I Апраксинъ (1654—1671), окруживший м—рь каменною стѣною съ башнями,

8) Арсеній II Вороновъ (1712—1737), 9) Арсеній III Борщевскій (1737—1762, † 1764 г.), 10) Маркъ Антонскій (1762—1774), произведшій внутренній ремонтъ храмовъ, 11) Иннокентій Лавровъ (1774—1805), обновившій м—рскіе храмы, 12) Амвросій Вещезеровъ, или Рождественскій (1805 — 1811), впослѣдствіи архіеп Тобольскій, 13) Ѳеогностъ Лебедевъ (1833—1841), впослѣдствіи архіеп Псковскій, 14) Іонафанъ Рудневъ (1860—1864), впослѣдствіи архіеп Ярославскій

Рки свѣд (1901 г.), Описаніе Вологодскаго Спасо-Прилуцкаго монастыря, составленное въ 1844 г. П Саввантовымъ, исправленное и дополненное въ 1884 г. И Суворовымъ Вологда, 1884 г., стр 1—52, то же, изд 3, Вологда 1902, стр 1—58, гр М. Толстой, стр 28—33, Вас Лебедевъ, Иконописные труды преп Діонисія, Глушицкаго чудотворца, Вологда, 1900, стр 11—15, Зѣфировскій, т II, № 1174, стр 332—335, Строевъ, столб 737—739, свящ А Поповъ, Житіе преп Димитрія, Прилуцкаго чудотворца Вологда, 1865, стр 1—12, Ключевскій, стр 188—189, 270—271, Димитрій, Мѣсяцесловъ святыхъ, вып III, Тамбовъ, 1880, стр 344—345, Барсуковъ, столб 155—160, 206—207, Голубинскій, стр 73, 153, 425—26, 432, Вѣрный мѣсяц, стр. 9 и 17, Вол илл кал, стр 23 31—32, Прав Богъ Энцикл, т. III, столб 743, Вѣдомость, стр 12—13

---

124. Спасо-Каменный, что на Кубенскомъ озерѣ, нештатный общежительный мужской монастырь на небольшомъ каменистомъ островѣ Кубенскаго озера въ 7 в отъ берега, (окружностью въ 200 саж.), въ 10 верстахъ отъ села Устья на рѣкѣ Кубенѣ, въ Кадниковскомъ уѣздѣ (поч.-тел отд.), въ 40 вер отъ станц. Московско-Архангельской жел дор „Марженьга“ и въ 45 вер отъ губ гор Вологды. Во время ледохода на озерѣ всякое сообщеніе съ м-ремъ прекращается недѣли на двѣ

Основанъ въ 1260 г Бѣлозерскимъ княземъ Глѣбомъ Васильковичемъ, въ 1472 г сгорѣлъ, съ 1481 г сталъ обстраиваться каменными зданіями вмѣсто деревянныхъ, въ августѣ 1657 г вновь пострадалъ отъ пожара, но вскорѣ былъ приведенъ въ прежній видъ, въ 1764 г былъ положенъ въ 3 классѣ, въ 1773 г сгорѣлъ въ третій разъ и не былъ возобновленъ, въ 1801 г. онъ былъ возстановленъ, въ него была переведена Бѣлавинская Богоявленская пустынь Кадниковскаго

уѣзда, и монастырь былъ переименованъ въ Спасо-преображенскую Бѣлавинскую заштатную пустынь, въ 1850 г, въ ночь на 18 августа, онъ еще разъ, хотя и немного, пострадалъ отъ пожара, въ 1892 г снова переименованъ въ Спасо-Каменный

Храмовъ два каменныхъ 1) холодный двухъ-этажный (построенъ въ 1481 г) вверху въ честь Преображенія Господня съ двумя придѣлами южнымъ во имя всѣхъ Вологодскихъ Чудотворцевъ (праздн 18 октября) и сѣвернымъ во имя Собора св Іоанна Предтечи, внизу на мѣстѣ устроеннаго въ 1813 г и теперь упраздненнаго храма—усыпальница для м-ской братіи, а на сѣверной сторонѣ храма придѣлъ во имя 3 святителей Петра, Алексія и Іоны Московскихъ (устроенъ въ 1850 г), 2) теплый въ честь иконы Б М. „Утоли моя печали" съ придѣломъ во имя св Николая Чудотворца (построенъ въ 1850 г)

Въ тепломъ храмѣ покоятся подъ спудомъ останки мощей мѣсточтимаго пр Іоасафа, въ мірѣ кн Заозерскаго Андрея Димитріевича († 10 сентября 1453 г), сгорѣвшихъ въ пожарѣ 3 сентября 1472 г, въ 1775 г. послѣ пожара 24 іюля 1774 г они были переданы въ Вологодскій Святодуховъ монастырь, а 12 декабря 1892 г возвращены въ Спасокаменный монастырь, въ придѣлѣ 3 Святителей почиваютъ подъ спудомъ мощи мѣсточтимаго блаженнаго Василія юродиваго, въ южномъ отдѣленіи нижняго этажа соборнаго храма находится гробница мѣстночтимаго (панихидами) подвижника Спасокаменнаго монастыря игумена Кассіана, отъ котораго принялъ постриженіе пр Іоасафъ, тамъ же имѣется гробница почитаемаго заупокойнымъ служеніемъ Петра чудотворца, жившаго въ половинѣ XV вѣка

Въ тепломъ храмѣ находится мѣстночтимая икона Б М „Утоли моя печали" Мѣстныя празднованія бываютъ 2 августа въ память блаж Василія, 10 сен-

тября въ память пр Іоасафа и 18 октября въ память Вологодскихъ чудотворцевъ, 10 сентября совершается крестный ходъ съ иконою пр Іоасафа въ село Устье

Въ м-ской ризницѣ хранятся 1) напрестольный серебряный крестъ, вкладъ мѣстнаго архимандрита Евфросина 1662 г, 2) серебряный напрестольный крестъ съ мощами 1696 г, 3) серебряный потиръ 1654 г, 4) серебряное блюдо 1579 г, даръ Вологодскаго кн Андрея Васильевича Меньшого, 5) серебряная съ чернью круглая створчатая панагія, 6) архимандричья шапка, шитая золотомъ и серебромъ, 7) старинныя поручи изъ золотой обьяри съ серебряными дробницами и серебряными цвѣтами, съ эмалью и жемчугомъ Достопримѣчательность м-ря составляетъ камень вѣсомъ 500 п, вытѣсненный напоромъ льда изъ воды въ 1833 г и надвинутый на крышу 3-хъ этажнаго корпуса братскихъ келлій

Маякъ и спасательная станція об-ства спасанія на водахъ Гостинница для богомольцевъ Монастырь владѣетъ 318 дес 2150 кв саж земли, рыбной ловлей въ озерѣ Дружковѣ, мельницей на р Кихтѣ, въ 15 в отъ м—ря, и капиталомъ въ 16089 руб

М—рь издревне служилъ мѣстомъ заточенія опальныхъ лицъ Такъ съ 1563 г здѣсь былъ заточенъ архіеп Полоцкій Арсеній Шишка (до смерти въ концѣ 1576 г), плѣненный при взятіи Полоцка русскими войсками, въ 1731—1736 здѣсь же жилъ сосланный и лишенный сана архіепископъ Ростовскій Георгій, въ схимѣ Гедеонъ, Дашковъ (переведенный въ Нерчинскій Успенскій м—рь, † 17 апрѣля 1739 года) Архимандритъ, монаховъ 12, послушниковъ 25

Достопамятные настоятели

а) игумены 1) Діонисій грекъ (съ 1380 годовъ—1418 г), 2) Кассіанъ (въ половинѣ XV в, упом въ 1457 г), 3) Пименъ (упом въ 1545 г),

б) архимандриты 4) Іоасафъ I (упом въ 1550 г), 5) Іона (упом въ 1598 г на соборѣ объ избрании Бориса Годунова на царство), 6) Маркеллъ (упом въ 1650 г), 7) Филаретъ II (упом въ 1656 г), 8) Евфросинъ (упом въ 1661—1670 г), 9) Мелхиседекъ (1771—1774)

в) строители и игумены 10) Іакинѳъ (въ 1801 г), 11) Іона, игуменъ и архим (1830—1839), 12) Нектарій, игуменъ и архим (1839—1846), 13) Амфилохи, игуменъ (1852—1862), 14) Павелъ Поповъ, архимандритъ (1885—19)

Рык свѣд (1901 г), Н Суворовъ, Описание Спасо-Каменнаго, что на Кубенскомъ озерѣ, монастыря, изд 2, Вологда, 1893, стр 1—90, Спасо-Каменный, что на Кубенскомъ озерѣ, монастырь, С -ПВ 1895, стр 1—32, гр М Толстой, стр 44—50, Звѣринский, т I, № 446, стр 237—239, Строевъ, столб 742—743, Ключевский стр 191—192, 275, Вл Мордвиновъ, Житія св угодниковъ Божіихъ, въ предѣлахъ Вологодской епархіи, почивающихъ, М 1879, стр 79—84, Барсуковъ столб 36—37, 95, 284—285, 431, Голубинскій, стр 149, 319, 330, 337, Вѣрный мѣсяц , стр 27 и 33, А Е Мерцаловъ Вологодская старина, СПБ , изд I Пантелѣева, 1889, стр 106—110, 113—119, Н Д , Іерархія Всероссійской церкви, М 1892, стр 96, Вол изд кал , стр 32, Прав Бог Энцикл , т. III, столб 746, Вѣдомость, стр 14—15

---

125. Сямскій Богородице-Рождественскій нештатный (съ 1764 г) общежительный мужской монастырь, въ одной верстѣ отъ деревни Березникъ, въ 10 в отъ с Новленскаго (почт отд) и въ 65 в къ Сз отъ губернскаго города Вологды.

Основанъ въ 1524 г по случаю явленія Божіей Матери бывшему въ разслабленіи 2 года крестьянину Ивану Родіонову

Храмъ одинъ въ честь Рождества Пресв Богородицы, съ двумя придѣлами $\frac{св}{ъ}$ въ честь Благовѣщенія Пресв Богородицы и въ честь Рождества св Іоанна Предтечи Въ соборѣ находится съ основанія м-ря чудотворная Сямская икона Б М , празднованіе которой совершается 8 сентября

29 іюня происходитъ ярмарка М—рь владѣетъ 1212 дес. 1879 кв земли, двумя мельницами, рыбной ловлей, капиталомъ въ 6989 руб , имѣетъ благоустроенное хозяйство и получаетъ отъ ярмарки дохода 1422 руб. 90 коп

Игуменъ. Іремонаховъ 3, іеродіаконъ 1, бѣлый діаконъ 1, монахъ 1, послушниковъ 5 и временно проживающихъ 16.

Ркп. свѣд. (1901 г.); Звѣринскій, т. II, № 1214, стр. 349—350; Строевъ, столб. 755—756; Вол. илл. кал., стр. 23 и 32; Прав. Бог. Энцикл., т, III, столб. 746—747; Вѣдомость, стр. 14—15.

---

126. Заоникіева Владимірская Богородицкая нештатная (съ 1764 года) общежительная мужская пустынь между деревнями Лусниковымъ и Обуховымъ, Фетиньинской волости, въ 14 в. отъ губ. г. Вологды (станція Московско-Ярославско-Архангельской жел. дор.).

Основана въ 1588 году мѣстночтимымъ преп. Іосифомъ Заоникіевскимъ († 21 сентября 1612 г.), въ мірѣ Иларіономъ, крестьяниномъ Кубенской волости, дер. Обухова.

Храмовъ два каменныхъ: 1) теплый во имя св. Троицы (освященъ въ 1873 г.) съ придѣлами во имя св. Алексія человѣка Божія (освященъ въ 1869 г.) и во имя преп. Іосифа (освященъ въ 1870 г.), мощи котораго почиваютъ подъ спудомъ (мѣстное празднованіе ему установлено Павломъ (1716—1725), епископомъ Вологодскимъ). Надъ гробницею его устроена мѣдная высеребренная, а мѣстами позолоченная рака, поверхъ которой положенъ образъ преподобнаго, во весь ростъ. Тамъ же подъ спудомъ покоятся мощи мѣстночтимыхъ иноковъ Антонія и Іоанникія (память 23 іюня). Холодная часть того же храма освящена въ 1881 г. въ честь Владимірской иконы Б. М.; 2) такъ называемый скитскій храмъ во имя св. Александра Невскаго (освященъ въ 1878 году).

Въ монастырѣ хранится, явленная въ 1588 году, Казанская, иначе Заоникіевская, икона Б. М. 23 іюня, въ день явленія иконы, совершается крестный ходъ

въ м-рь изъ церкви св Василія Великаго, что на Ѣдкѣ, находящейся въ 7 в, а 21 сентября изъ м-ря въ часовню, находящуюся въ деревнѣ Обуховѣ, родинѣ преп Іосифа

Монастырская школа (съ 1889 г) Богадѣльня на 4 человѣка Гостинница для богомольцевъ Пустынь владѣетъ 810 дес земли и ведетъ земледѣльческое хозяйство М — рь имѣетъ 17564 руб. капитала и ежегоднаго дохода отъ пожертвованій до 5000 руб

Настоятель—іеромонахъ Іеромонаховъ 4, іеродіаконовъ 2, монаховъ 3, послушниковъ 15.

Рки свѣд (1901 г), Н. Суворовъ, Владимирская Заоникіева пустынь Вологодской епархіи, изд 3, Вологда, 1888, стр 1—45+1, гр М Толстой, стр 36—37, свящ Іоаннъ Вѣржжскій, Слово на основаніе храма въ Заоникіевской пустыни, Вологда, 1888, стр 1—8, Зѣрянскій, т. II, № 715, стр 94, Строевъ, столб 764—765, свящ І Вѣржжскій, преп Іосифъ Заоникіевскій, Вологодскій чудотворецъ, изд 2, СПБ 1886, стр 1—24, Ключевскій, стр 348, Барсуковъ, столб 280—281, Голубинскій, стр 136, Вѣрхній мѣсяц, стр 33, Вол илл кал., стр 23—32, Прав Бог Энцикл, т III, столб 744—745, Вѣдомость, стр 16—17

---

127. Арсеніево-Одигитріевская мужская пустынь, приписная къ Вологодскому Свято-Духову монастырю, въ 40 в отъ губ г Вологды

Основана въ 1529 г преп Арсеніемъ Комельскимъ, въ 1764 г упразднена

Зѣрянскій, т II, № 620, стр 60, Вѣдомость, стр 12—13

Городъ Великій Устюгъ

128. Устюжскій Михаило-Архангельскій 2 класса (съ 1764 г) необщежительный мужской монастырь въ центрѣ города (водное сообщеніе по р Сухонѣ и Сѣв Двинѣ)

Основанъ въ половинѣ XIII вѣка мѣстночтимымъ инокомъ Кипріаномъ († 29 сентября 1276 г.)

Храмовъ пять 1) Введенскій, 2) Михаило-Архангельскій соборный,—оба храма послѣ пожара 1651 г вмѣсто деревянныхъ были выстроены каменными въ 1653 г и соединены между собою каменною-же галлереей длиною въ 12½ саж и шир въ 2 с, 3) въ честь Владимірской иконы Б М, надъ святыми вратами, построенъ въ 1682 г по храмозданной грамотѣ 1-го Велико-Устюжскаго архіепископа Геласія, 4) каменный въ честь Преполовенія (построенъ въ 1710 г), съ придѣломъ во имя св Кипріана Карѳагенскаго (построенъ въ 1846 г), 5) при настоятельскихъ келліяхъ—во имя Всѣхъ Святыхъ (построенъ въ 1695 г. и возобновленъ въ 1786 г) Въ 4-омъ храмѣ противъ сѣверныхъ дверей алтаря покоятся подъ спудомъ мощи мѣстночтимаго (панихидами) Кипріана, на гробницѣ находится мѣдный съ лѣпнымъ распятіемъ крестъ и шарообразный камень, который подвижникъ держалъ въ рукахъ для возбужденія себя къ бодрствованію и молитвѣ Въ придѣлѣ этого храма у южной стѣны за правымъ клиросомъ находится гробница чтимаго и прославленнаго чудесами іеромонаха Платона, бывшаго учителемъ Велико-Устюжской семинаріи (перенесенной въ Вологду по упраздненіи Велико-Устюжской епархіи въ 1786 г) и скончавшагося 4 декабря 1762 г, тѣло его перенесено сюда изъ паперти Михаило-Архангельскаго собора въ 1819 г

Во Введенскомъ храмѣ находится мѣстночтимая Тихвинская икона Б М, которая считается храмовымъ образомъ Тихвинской безприходной церкви села Богородскаго въ 4½ в отъ города, приписаннаго къ монастырю съ 1786 г Въ концѣ іюня эта икона съ крестнымъ ходомъ возвращается на одинъ мѣсяцъ въ село Богородское

Мѣстныя празднованія, кромѣ престольныхъ, бываютъ 2 октября въ память кончины основателя мо-

настыря Киприана и 4 декабря въ память іеромонаха Платона

М—рь владѣетъ 377 дес 192 кв саж земли, рыбною ловлей въ озерахъ Антоновскомъ и Телемскомъ, близъ р Юга, въ 10 вер отъ обители, и капиталомъ въ 96814 руб, изъ казны получаетъ 1249 руб 37 к

Съ 1888 г м—рь управляется викарнымъ епископомъ Великоустюжскимъ Монаховъ 7, послушниковъ 12

Достопамятные настоятели

архимандриты 1) Герасимъ I (въ 1510 г ему пожалована несудимая грамота вел кн Василіемъ III), 2) Варлаамъ (1614—1627), потомъ архіеп Вологодскій, 3) Игнатій (1647—1658[2]), построивши въ м-рѣ два каменныхъ храма, 4) Арсеній I (1659—1681), 5) Іосифъ III (1683—1701), 6) Иларіонъ (1701—1711), 7) Боголѣпъ Нифонтовъ (1738—1755), 8) Іаковъ Шергинъ (1759—1765), 9) Арсеній II Изографовъ (1775—1786), 10) Августинъ Марсовъ (1839—1859)

Рки свѣд (1901 г), П Саввантовъ, Описаніе Велико-Устюжскаго Архангельскаго и приписного къ нему Троицкаго Гледенскаго монастырей, СПВ 1848, стр 92+1, Зѣринскій, т II, № 623, стр 60—61, Строевъ, столб 740—742, Барсуковъ, столб 290, Голубинскій, стр 331, Вол илл кал, стр 28 и 32, Вологод Епарх Вѣд 1901, № 8, Прав Бог Энцикл, т III, столб 742, Вѣдомость, стр 12—13

Устюжскій уѣздъ

129. Знамено-Филипповскій нештатный необщежительный мужской монастырь, въ 2 вер отъ г Великаго Устюга, при д Яиковѣ

Основанъ въ половинѣ XVII вѣка (около 1654 г) отшельникомъ Филиппомъ († 17 августа 1662 г) Мощи его подъ спудомъ почиваютъ въ монастырѣ Количество земли въ Знамено-Филипповскомъ монастырѣ точно неизвѣстно, есть лугъ и лѣсъ. Мельница съ арендной платой въ 100 р Капиталъ 16072 руб Игуменъ Монаховъ 4, послушниковъ 3

Зѣринскій, т II, № 1337, стр 396—397, Вол илл кал, стр 32, Прав Бог. Энцикл т III, столб 741—2, Вѣдомость, стр 14—15,

---

130. Николаевскій Прилуцкій нештатный (съ 1764 г.) общежительный мужской монастырь при селеніи Минина Полянка, на лѣвомъ берегу р. Сѣверной Двины, въ 1½ в. отъ пристани въ Приводинѣ, въ 3 в. отъ Посѣговской почтовой станціи, въ 20 в. отъ Синеги (почт. отд.), въ 15 в. отъ станціи „Котласъ" Пермь-Котласской жел. дор., въ 40 в. отъ уѣздн. города Великаго Устюга.

Время основанія его не извѣстно; но онъ уже существовалъ при царѣ Іоаннѣ IV, въ 1561 году; въ 1597 г. онъ сгорѣлъ, а въ 1613 г. былъ окончательно разоренъ шайками литовцевъ, но былъ возобновленъ въ 1614 году.

Храмъ одинъ каменный во имя св. Николая Чудотворца съ двумя придѣлами: въ честь Благовѣщенія Пр. Богородицы и во имя св. Великомученика Георгія (построенъ въ 1746 г.).

Въ м-рѣ пользуются особымъ почитаніемъ древнія иконы: св. Николая Чудотворца и св. Великомученика Георгія, писанныя въ ростъ, съ чудесами. Кромѣ престольныхъ праздниковъ, въ обители совершаются празднованія: 12 февраля и 13 октября въ честь Иверской иконы Б. М. и 27 іюня въ честь иконы св. Пантелеимона.

М—рь владѣетъ 51 дес. пахотной земли, 23 дес. 1362 кв. саж. сѣнокосной, 100 дес. лѣса, мельницей на р. Удимѣ и капиталомъ въ 10091 руб. Скотный дворъ. Странноприимный домъ (ежегодно до 400 чел.).

Игуменъ. Монаховъ 8, послушниковъ 17.

Достопамятные настоятели:

а) игумены: 1) Филоѳей (упом. въ 1561 г.); 2) Авраамій (въ 1597 г.); 3) Іона (1607—1617); 4) Игнатій Ревякинъ (1630—1649); 5) Іосифъ (1657—1663); 6) Сергій (упом. въ 1746 г.);

б) строители: 7) Мартирій (1769—1793); 8) Израиль Спасскій (1819—1836, 1842—1855).

Рук. свѣд: (1901 г.); Николаевскій Прилуцкій монастырь, Устюжскаго уѣзда,

Вологодской епарх. вед 2, Вологда, 1899 (стр 1—17), Зѣринскій, т II, № 1001, стр 234, Строевъ, столб, 778, Вол илл кал, стр 32, Прав Бог Энцикл, т III, столб. 742, Вѣдомость, стр, 14—15

---

131. Гледенскій-Троицкій мужской монастырь, приписной къ Устюжскому Архангельскому м—рю, въ 5 в къ югу отъ гор Великаго Устюга, на горѣ Гледень, при слiяніи р р Сухоны и Юга

Основанъ не позже начала XIII вѣка, въ 1764 г положенъ въ 3 классѣ, приписанъ къ Михаило-Архангельскому монастырю въ 1842 г

Храмовъ четыре каменныхъ 1) соборный холодный пятиглавый во имя св Троицы, 2) одноэтажный теплый въ честь Тихвинской иконы Б М съ придѣломъ во имя св Николая Чудотворца, 3) въ честь Успенія Б М, 4) во имя св Іоанна Устюжскаго (память 29 мая), на мѣстѣ часовни, гдѣ проживалъ св Іоаннъ.

Рки свѣд (1901 г), II Саввантовъ, Описаніе Велико-Устюжскаго Архангельскаго м-ря, СПБ 1848, стр 35—38, Зѣринскій, т 1, № 162, стр 131—132, Вол илл кал., стр. 28, Вѣдомость, 12—13

---

132. Михаило-Архангельскій Лальскій мужской монастырь въ 80 вер отъ гор Великаго Устюга, въ заштатномъ городѣ Лальскѣ

Основанъ въ XVII вѣкѣ на томъ мѣстѣ, гдѣ стоитъ церковь Богоявленія, но въ виду того, что въ половодье былъ часто подмываемъ р Югомъ, въ 1700 г былъ перенесенъ на теперешнее мѣсто, въ 1764 г оставленъ за штатомъ, приписанъ къ Велико-Устюжскому монастырю въ 1860 г

Храмъ одинъ каменный, съ пятью престолами 1) въ честь Преображенія Господня (освященъ въ 1746 г), 2) во имя св архангела Михаила (освященъ въ 1748 г.), 3) во имя св Власія, епископа Севастійскаго (освященъ въ 1748 г), 4) во имя преп Макарія Унженскаго (освященъ въ 1836 г), 5) во имя св Ти-

хона Амаѳунтскаго (освященъ въ 1892 г). Іеромонахъ 1, послушникъ 1

Рки свѣд (1901 г), Зѣринскій, т I № 19, стр 78, Вол илл кал , стр 29, Вѣдомость, стр 12—13

---

133. Архіерейскій загородный домъ въ 4 вер отъ у. г Великаго Устюга, на р Стригѣ

Основанъ въ 1749 г, архіеп. Вологодскимъ Варлаамомъ на мѣстѣ древней Богородицкой пустыни

Храмъ одинъ каменный въ честь Тихвинской иконы Б М (построенъ въ 1749 г)

П Саввантовъ, Опис и пр , стр 19, Зѣринскій, т. III, СПБ 1897, № 1410, стр 24, Вол илл кал , стр 28

Грязовецкій уѣздъ

134. Корниліевъ-Комельскій-Введенскій 3-го класса (съ 1764 года) необщежительный мужской монастырь въ Ростиловской волости, при р р Талицѣ и Нурмѣ, въ 6 вер къ югу отъ у г Грязовца и отъ станціи Московско-Ярославско-Архангельской жел дороги „Грязовецъ"

Основанъ въ 1497 году преп Корніліемъ Комельскимъ († 1537), изъ рода Ростовскихъ бояръ Крюковыхъ

Храмовъ пять каменныхъ 1) холодный, соборный, въ честь Введенія Пр. Богородицы во храмъ (построенъ въ 1552—1604 г , иконостасъ устроенъ въ 1871 г.), 2) теплый (съ 1900 г), во имя преп Корнилія Комельскаго, въ связи съ соборнымъ (построенъ въ 1856 г на мѣстѣ древняго, существовавшаго съ конца XVI вѣка и въ 1600 г освященнаго во имя преп Корнилія), 3) теплый, Воскресенскій (построенъ въ первой четверти XVII вѣка), съ 2 придѣлами южнымъ во имя св Антонія Великаго (устроенъ въ 1844 г.) и сѣвернымъ во имя св Василія Великаго и вел.

княгини Ольги (устроенъ въ 1875 г), 4) надъ южными воротами, нынѣ заложенными, холодный, во имя св Николая Чудотворца (построенъ въ 1701 г, возобновленъ въ 1857 г), 5) въ честь иконы Б М Всѣхъ Скорбящихъ Радости (построенъ въ 1876—1880 г)

Мощи преп Корнилія (память 19 мая) покоятся подъ спудомъ въ храмѣ его имени Общецерковное празднованіе ему учреждено 25 января 1600 г патріархомъ Іовомъ съ соборомъ епископовъ, о чемъ свидѣтельствуетъ патріаршая грамота отъ 21 февраля 1600 года (см Акты Арх Эксп II № 222) Тамъ же подъ спудомъ мощи учениковъ и преемниковъ Корниліевыхъ,—мѣстночтимыхъ Кассіана († около 1537) и Лаврентія († 16 мая 1548 года) 10 іюня 1897 г (въ день, когда, по преданію, преп Корнилій прибылъ въ Комельскій лѣсъ) праздновалось 400-лѣтіе существованія обители

Въ ризницѣ, во 2-мъ этажѣ Воскресенскаго храма, хранится риза преп. Корнилія изъ бѣлой камки и часть его власяницы Кромѣ того въ м-рѣ имѣются 1) древнее, шитое на полотнѣ шелками и серебромъ, изображеніе преп Корнилія, 2) плащаница 1594 года, вкладъ жены Елеазара Леонтьева Ржевскаго изъ Москвы, 3) мѣстночтимая Владимірская икона Б. М (въ Воскресенскомъ храмѣ) Съ 1854 года, по разрѣшенію Св Синода, Владимірская икона Б М ежегодно приносится въ г Грязовецъ, гдѣ она остается съ 25 іюля по 13 августа

Среди колоколовъ имѣются два иностраннаго происхожденія Одинъ въ 108 пудовъ вылитъ въ Амстердамѣ въ 1642 году и имѣетъ надпись на латинскомъ и славянскомъ языкахъ „Koster me fecit Amstehredami anno 1642 Assuerus“ и „лѣта 7150 года въ домъ Пресвятыя Богородицы и чудотворца Корнилія

слитъ колоколъ при Государѣ Царѣ и великомъ князѣ Михаилѣ Ѳеодоровичѣ всея Руси и при игуменѣ Галактіонѣ да при строителѣ старцѣ Іевѣ Беляницынѣ ", другой, вѣсомъ въ 20 пудовъ, имѣетъ надпись на нѣмецкомъ языкѣ „Durch Feuwr floss ich Wolfgang Neidhardt in Fran mich 1640 "

Въ библіотекѣ находятся слѣдующія рукописи 1) старинный синодикъ, въ которомъ записаны роды преп Кирилла Бѣлозерскаго и Корнилія Комельскаго; 2) типикъ съ особыми молитвами, 3) часословъ временъ царя Алексѣя Михайловича, 4) служба и житіе преп Корнилія временъ имп Анны Іоанновны

Въ ½ верстѣ отъ монастыря на р р Нурмѣ и Талицѣ находятся два минеральные источника Леченіе отъ паралича, ревматизма, истеріи, неврастеніи, золотухи и цинги ваннами (отъ 5°—30°R) съ 1-го іюня по 15 августа Для посѣтителей выстроены двѣ гостинницы съ 8 цинковыми и 3 деревянными ваннами С -Восточный источникъ на р Нурмѣ открытъ въ 1765 году, выбрасываетъ въ часъ 600 ведеръ, по изслѣдованію проф Пеля въ 1899 году на 100 тысячъ частей воды содержитъ 1,73 части двууглежелѣзистой соли С -Западный источникъ на р Талицѣ открытъ въ 1885 году, выбрасываетъ въ 1 часъ 900 ведеръ, по изслѣдованію проф Пеля содержитъ 1,43 части двууглежелѣзистой соли Хлора, сѣрной кислоты и азотной кислоты въ обоихъ весьма малое количество

Церковно-приходская школа (въ дер Горкѣ) съ 1889 года на 30 мальчиковъ и дѣвочекъ Богадѣльня на 4 человѣка Гостинница для богомольцевъ Кирпичный заводъ

Монастырь владѣетъ 170 дес 1416 кв саж земли, водяной мельницей на р Нурмѣ, въ 20 в отъ м-ря (аренда приноситъ 200 руб въ годъ), рыбной ловлей на правомъ берегу Окольной Сухоны, въ 50 в отъ м-ря (аренда приноситъ 250 руб въ годъ), капиталомъ

въ 47986 руб М-рь получаетъ изъ казны 712 руб 38 коп

Игуменъ Іеромонаховъ 5, іеродіаконовъ 3, монаховъ 2, послушниковъ 25

Достопамятные настоятели

а) игумены 1) преп Корнилій († 19 мая 1537 г), 2) Касіанъ (мѣстночтимый, управл м-ремъ въ 1529—1531 г), 3) Лаврентій I (мѣстночтимый, 1537 † 1548), 4) Іосифъ I (1593—1601), 5) Кириллъ II (1620 - 1630),

б) архимандриты 6) Климентъ (1689—1693, архим 1693—1709), 17) Макарій II (1712—1726), 8) Ѳеофилактъ (1726 - 1732, 1738—1740), потомъ епископъ воронежскій, 9) Павелъ (1741—1753), первый получилъ въ 1743 г архимандричій крестъ, установленный въ этомъ году для отличія архим отъ игум, 10) Богоѣпъ II (1759—1764), 11) Ѳаддей (1764—1770),

в) игумены 12) Иннокентій Лавровъ (1770 - 1774), 13) Ювеналій Воейковъ (1774—1784), 14) Владиміръ (1811—1823), 15) Макарій III Андроновъ (1836—1840), 16) Арсеній III Азлецкій (1841—1862, архим 1862 † 1873) обстроившій и обновившій обитель, и своими заботами увеличившій благосостояніе ея, 17) Анатолій Городецкій (1873 † 1890)

И Токмаковъ, Историко-статистическое и археологическое описаніе Кирилло-Комельскаго Введенскаго мужскаго монастыря, М 1897, стр 1—36, Корнилиевъ Комельскій Введенскій монастырь Вологодской епархіи, изд 5 Вологда, 1904, стр 1—69, Зѣринскій, т II, № 884, стр 187—188, Строевъ, столб 750—752, Ключевскій, стр 303, Димитрій, стр 194, 311, 338—343, Барсуковъ, столб 314—316, 321, Голубинскій, 120, 332, 359, Вѣрный мѣсяц, стр 16—17, гр М Толстой, стр 15—18, Вол илл кал, стр 32, 56—57, Прав Богъ Энцикл, т III, столб 743—744, Вѣдомость, стр 12—13

---

135. Павло-Обнорскій-Троицкій-Комельскій 3-го класса (съ 1764 г) необщежительный мужской монастырь на лѣвомъ берегу р Нурмы, въ Ростиловской волости, въ 15 в отъ у г Грязовца и отъ станціи Московско - Ярославско - Архангельской жел дороги „Грязовецъ", и въ 10 в отъ Корнилиева м-ря

Основанъ въ 1414 году преп Павломъ Обнорскимъ, ученикомъ преп Сергія Радонежскаго († 10 января 1429-го года), въ 1538 г сожженъ казанскими татарами, къ 1546 г возобновленъ, въ 1767 г пострадалъ отъ пожара, въ 1777 г разграбленъ разбойниками

Храмовъ четыре 1) соборный Троицкій (построенъ въ 1505—1516 г., возобновленъ въ 1879—1880 г), 2) придѣльный въ связи съ Троицкимъ, въ честь Рождества св Іоанна Предтечи (возобновленъ въ 1867 г), 3) въ честь Корсунской иконы Б М съ придѣлами во имя пр Павла Обнорскаго и во имя пр Сергія Радонежскаго (построенъ въ 1870 году), 4) Въ честь Успенія Б М (построенъ въ 1536 году, возобновленъ въ 1867 году),

Въ монастырѣ покоятся подъ спудомъ мощи преп Павла Обнорскаго, обрѣтенныя въ 1546 году, въ храмѣ его имени, надъ гробницею—рака изъ чистаго серебра подъ рѣзнымъ золоченымъ балдахиномъ Иконъ мѣстночтимыхъ двѣ 1) Корсунская икона Б М, 2) пр Павла Обнорскаго, писанная по преданію преп Діонисіемъ Глушицкимъ Въ день св Троицы и 24-го іюля совершаются крестные ходы

Въ монастырѣ сохраняются мѣдный литой восьмиконечный крестъ, данный преп Павлу на благословеніе преп Сергіемъ Радонежскимъ, и дупло дерева, въ которомъ преп Павелъ жилъ 3 года, внѣ монастыря стоитъ часовня на горѣ, надъ колодцемъ, выкопаннымъ преп Павломъ Каменная гостинница съ 12 номерами для пріѣзжающихъ Странноприимница для богомольцевъ

Пчельникъ Огородъ Ягодный и фруктовый сады Конный и скотный дворы Монастырь владѣетъ 157 дес 1079 кв саж земли, 153 дес лѣса, рыбной ловлей на р. Окольной Сухонѣ (аренда даетъ 150 руб въ годъ), двумя мельницами (дающими 600 руб до-

хода), капиталомъ около 30 тысячъ рублей М-рь имѣетъ доходовъ отъ пожертвованій свыше 2000 руб въ годъ и получаетъ изъ казны 712 руб 38 коп

Архимандритъ 1еромонаховъ 5, іеродіаконовъ 2, монаховъ 4, послушниковъ 18

Достопамятные настоятели

а) игумены 1) Протасій (1538—1546), 2) Іосифъ (1654—1679)

б) архимандриты 3) Сергій (1694—1705), первый архим , 4) Павелъ (1757—1771),

в) игумены 5) Пахомій (1771—1774), 6) Веніаминъ Кулешавскій (1775—1799), 7) Анатолій (1846—1861), 8) Іоасафъ Тихоновъ (1861—1877, въ схимѣ Серафимъ, † 20 ноября 1884 г), издержавшій на возобновленіе монастыря болѣе 200000 рублей пожертвованій, собранныхъ благодаря его старанію

Рки свѣд (1901 г), Святая обитель преподобнаго Павла Обнорскаго, Вологда, 1898, стр 36—1, гр М Толстой, стр 7—12, іеромонахъ Серафимъ, Схи-игуменъ Серрфимъ, бывшій настоятель Павло-Обнорскаго м-ря Іоасафъ, изд 4, С -ПБ , 1897 г , стр 1—22, Василій Лебедевъ, Инок труды, стр , 21—23, Зѣринскій, т II, № 1033, стр 258—59, Строевъ, столб 746—747, Ключевскій, стр. 271—72, 378, Голубинскій, ст 85, 100, 546, Вѣрный мѣсяц , стр 6, Вол илл кал , стр 32, Прав Богъ Энцикл , т III, столб 744, Вѣдомость, стр 12—13

---

136. Воскресенскій мужской скитъ, принадлежащій Павло-Обнорскому монастырю, въ 50 саж отъ м-ря, на высокомъ холмѣ, на который ведетъ лѣстница въ 30 ступеней Основанъ въ 1867 году игуменомъ Іоасафомъ Храмъ одинъ каменный, двухъэтажный, о 13 главахъ, во имя Воскресенія Христова, съ придѣлами въ честь Покрова Б М и во имя Всѣхъ Святыхъ (построенъ и освященъ въ 1869 году)

Святая обитель , стр 33—34, Прав Богъ Энцикл , т III, столб 744.

Кадниковскій уѣздъ

137. Кадниковскій Діонисіево - Глушицкій (Сосновецкій) необщежительный мужской 3-го класса (съ 1764 года) монастырь, въ 22 в отъ уѣзд г Кадникова, при р Глушицѣ

Основанъ въ 1420 г преп Діонисіемъ Глушицкимъ († 1 іюня 1437 г) для уединенія и погребенія братіи Глушицкаго Покровскаго монастыря (см ниже № 138)

Храмъ одинъ каменный, двухъэтажный, вверху — въ честь Рождества св Іоанна Предтечи, внизу—во имя преп Діонисія и Амфилохія Въ нижнемъ храмѣ почиваютъ подъ спудомъ мощи преп Діонисія и его преемника мѣстночтимаго Амфилохія († 12 октября 1452 г), игуменовъ Покровскаго м-ря Въ верхнемъ храмѣ находится писанная преп Діонисіемъ икона Покрова Б М, въ нижнемъ храмѣ—писанная имъ же икона Знаменія Б М, а надъ нею въ особомъ кіотѣ рѣзная икона Б М Одигитріи, также трудъ преп Діонисія

Земли въ обители 109 дес 736 саж Ведется хозяйство Подворье въ Вологдѣ съ доходомъ въ 100 руб, отъ казны вмѣсто рыбной ловли 57 руб. 12 коп Денежный капиталъ 15850 р Отъ казны м-рь получаетъ 669 руб 54 коп

Игуменъ Монаховъ 9, послушниковъ 11

Достопамятные настоятели (игумены)

1) Сильвестръ (1735—1753), 2) Іоакимъ Иниховъ (1762—1767) 3) Августъ Альбенскій (1781—1784, 1785—1794), 4) Іона (1840—1851, архим 1851 † 1855)

В Лебедевъ, стр 1—3, 7, 15—16, 19—21, Мерцаловъ, стр 107, 110, Зиѣринскій, т II, № 767, стр. 118, Строевъ, столб 749—750, Ключевскій, стр 193—195, Барсуковъ, столб 34—35, 163—167, Голубинскій, стр 85, 100, Вѣрный мѣсяц, стр 19, 41, Вол илл кал, стр 32, Прав Богъ Энцикл, т III, столб. 745, Вѣдомость, стр 12—13

Къ нему приписанъ

138. Покровскій Глушицкій мужской монастырь, въ 23 в отъ уѣздн гор Кадникова и въ 4 в. отъ Діонисіева м-ря

Основанъ преп ДіонисіемъГлушицкимъ въ 1413 г, со времени построенія Сосновецкаго м-ря именовался

великой лаврою, до 1680 г, къ нему былъ приписанъ Сосновецкій м-рь, а съ 1680 г онъ приписанъ къ Сосновецкому (см выше № 137)

Храмъ одинъ въ честь Покрова Пр Богородицы (первоначально выстроенный еще преп Діонисіемъ въ 1412 году)

Достопамятные настоятели (игумены)

1) Преп Діонисій († 1437), 2) мѣстночтимый Амфилохій († 1452), 3) Макарій (упом въ 1478), 4) Никонъ II (упом въ 1588—89), 5) Іосифъ (1679—1681)

В Лебедевъ, стр 1—3, 20—21, Воспоминанія архимандрита Пимена, М 1877, стр 113—114, Голубинскій, стр 85, Зѣфировскій, т II, № 766, стр 117—118, Строевъ, столб 748, Вѣдомость, стр 14—15

---

139. Лопотовъ-Григоріево-Пельшемскій-Богородицкій заштатный (съ 1764 г) общежительный мужской монастырь при р Пельшмѣ, въ Больше-мургинской волости, въ 7 в къ югу отъ у. г Кадникова, также въ 7 в отъ села Рабанги, на р Сухонѣ, и въ 15 в отъ станціи Московско-Ярославско-Архангельской жел дор „Сухона"

Основанъ около 1426 г преп Григоріемъ Пельшемскимъ изъ рода бояръ Лопотовыхъ, († 30 сентября 1441 г, празднованіе ему установлено на Макарьевскомъ соборѣ 1549 года, мощи его подъ спудомъ въ церкви его имени)

Храмовъ два одинъ построенъ въ 1715 г, а другой во 2-й половинѣ XVIII вѣка

Въ м-рѣ хранятся крестъ, высѣченный изъ камня преподобнымъ по прибытіи его на мѣсто обители при ракѣ желѣзныя вериги, желѣзная полумантія и желѣзная же кольчатая рубашка, въ которыхъ преподобный совершалъ ежедневныя молитвы и бдѣнія

Богадѣльня на 5 человѣкъ Монастырь владѣетъ 877 дес 1060 кв саж земли, рыбными ловлями, дающими 670 руб дохода, и капиталомъ въ 14530 руб

Архимандритъ. Монаховъ 9, послушниковъ 21.

Достопамятные настоятели:

а) игумены: 1) преп. Григорій († 1441); 2) Сергій (1606—1624); 3) Сильвестръ (1763—1764);

б) *строители:* 4) Платонъ (1797—1804); 5) Игнатій Брянчаниновъ (1832—1833), потомъ епископъ Кавказскій.

Ркп. свѣд. (1901 г.); Звѣрянскій, т. II, № 909, стр, 198—199; Мерцаловъ, стр. 111; Строевъ, столб. 756; Списки архіереевъ, Спб. 1896, № 348, стр. 45; Ключевскій, стр. 196–198; Барсуковъ стр. 138—139; Голубинскій, стр 39; Вол. илл. кал., стр. 32; Прав. Бог. Энцикл., т. III, столб. 745; Вѣдомость, стр. 14—15.

---

140. Семигородная Успенская заштатная (съ 1764 г.) общежительная мужская пустынь, близъ праваго берега р. Двиницы, въ Пустораменской волости, въ 5 в. отъ станціи Московско-Архангельской ж. д. „Семигородный монастырь", въ 35 в. къ сѣверо-западу отъ уѣзднаго г. Кадникова, и въ 20 в. отъ Діонисіева Глушицкаго м-ря.

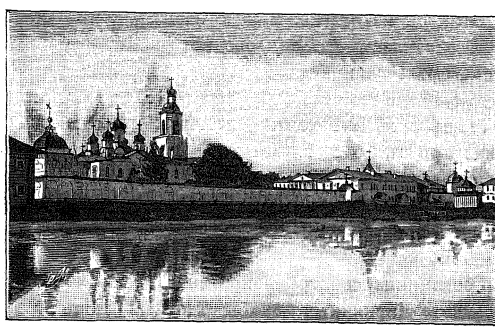

Семигородная Успенская пустынь (съ сѣверо-восточной стороны).

Основана въ началѣ XV в. иноками Діонисіева Глушицкаго монастыря; въ томъ же вѣкѣ пришла въ запустѣніе отъ мора, посѣтившаго Вологодскіе предѣлы; послѣ Литовскаго разоренія была возобновлена

около 1632 года старицей Іуліаніей въ качествѣ женскаго монастыря, въ 1651 г обращена въ мужской, въ 1661 г приписана къ Вологодскому Софійскому собору, въ 1666 г приписана къ Діонисіеву Глушицкому монастырю, въ 1697 г вновь становится самостоятельной, въ 1764 г оставлена на своемъ содержаніи

Храмовъ два каменныхъ 1) соборный двухъэтажный,—вверху въ честь Успенія Б М съ придѣлами въ честь Рождества Пресвятой Богородицы и въ честь Рождества св Іоанна Предтечи, внизу—во имя св Николая Чудотворца, съ двумя придѣлами во имя св Маріи Магдалины и во имя блаж Николая Качанова и св Царицы Александры, (построенъ въ 1753 г, возобновленъ въ 1859—1864 г) 2) домовый въ трапезномъ корпусѣ во имя св Антонія и Ѳеодосія Печерскихъ съ придѣломъ во имя Всѣхъ Святыхъ (построенъ въ 1881 г)

Въ м-рѣ находятся 1) чудотворная икона Успенія Б М, называемая „Семигородною“ и писанная преп Діонисіемъ Глушицкимъ († 1 іюня 1437 г), 2) писанная имъ же икона св Іоанна Предтечи, 3) Казанская икона Б М въ ризѣ изъ мелкаго жемчуга, принесенная въ монастырь въ 1643 г старицей Маріамной Лѣтомъ совершаются крестные ходы съ чудотворной иконой Б М (1 іюня въ Николаевскую Пустораменскую церковь, 20 іюля въ г Вологду, 16 августа въ г Кадниковъ)

Гостинница и странноприимный домъ для богомольцевъ Кирпичный заводъ Скотный дворъ и разныя хозяйственныя постройки М-рь владѣетъ 2593 дес 61 кв саж земли Катромскимъ озеромъ (рыбная ловля), водяной мельницей на р Катромкѣ, капиталомъ въ 23034 руб Пахотная земля обрабатывается машинами и плугами М-рь получаетъ ежегодно болѣе 10000 руб дохода

Игуменъ Монаховъ 18 послушниковъ 9, проживающихъ на испытаніи 61

Достопамятные настоятели (строители и игумены)

1) Арсеній I (въ 1652 г), 2) Діонисій I (1659—1664), 3) Сильвестръ (1695—1714), 4) Ѳеофилактъ I (1752—1755), 5) Ѳеофилактъ II (1757—1764), 6) Варѳоломей (1803—1809), 7) Геннадій (1809—1818, игум 1818—1827), 8) Нектарій Глушицкій (игум 1846—1854, архим 1854 † 1869), 9) Александръ Поповъ (игум 1870—1886)

Рки свѣд (1901 г), II Саввантовъ, Описаніе Семигородной Успенской пустыни и упраздненнаго Катромскаго Николаевскаго монастыря, изд 3, Вологда, 1881, стр 42 + 1, Василій Лебедевъ, Семигородная Успенская пустынь и приписной Николаевскій Катромскій монастырь, Вологда, 1902, стр 85 + III, Зѣфировскій, т II, № 1144, стр 307—308, В Лебедевъ, Иконом труды стр 8 — 11, Вопом арх Пимена, стр 19, 23, Мерцаловъ, стр 111, Строевъ, столб 765—767, Вол илл кал, стр 32, Прав Бог Энцикл, т III, столб 745 — 746, Вѣдомость, стр 16—17

— ———

Къ ней приписанъ

141. Катромскій Николаевскій мужской монастырь, на берегу Катромскаго озера, въ 70 в къ сѣверу отъ уѣзднаго г Кадникова, въ 30 в отъ Семигородской пустыни

Время основанія неизвѣстно, основанъ мѣстночтимымъ Онуфріемъ (жилъ въ первой половинѣ XVI$^{\text{в}}_{\text{в}}$ вѣка), мощи котораго почиваютъ подъ спудомъ въ деревянной часовнѣ, устроенной на мѣстѣ церкви, сгорѣвшей въ 1803 г, монастырь существовалъ, какъ видно изъ грамоты царя Іоанна Грознаго, отъ 18 іюля 1569 г, еще въ 1532 году, въ 1764 году упраздненъ, въ 1803 г приписанъ къ Семигородной пустыни

Храмъ одинъ, каменный, двухъэтажный, внизу—во имя св Николая Чудотворца, вверху—два престола, во имя того же святого и во имя преп Онуфрія Великаго (построенъ въ 1868—1869) Съ разрѣшенія Св Сунода отъ 25 сентября 1835 г на могилѣ основа-

теля монастыря совершаются панихиды, по желанію множества усердствующихъ богомольцевъ Странноприимный домъ

П Саввантовъ, стр 22—26, Василій Лебедевъ, стр 63—80, Звѣринскій, т II, № 984, стр 227, Строевъ, столб 760—761, Барсуковъ столб 414—415, Голубинскій, стр 336, Вѣдомость, стр 16—17

---

142. Успенскій Александро-Куштскій мужской монастырь, приписной къ Спасокаменному м—рю, въ 4 вер отъ села Устья, въ 8 вер къ востоку отъ Спасокаменнаго м-ря, въ 43 вер отъ уѣзднаго гор Кадникова, на правомъ низменномъ берегу рѣки Кушты за 2 вер отъ впаденія ея въ рѣку Кубену, среди топкихъ болотъ, покрытыхъ хвойнымъ лѣсомъ

Основанъ въ началѣ XV вѣка пр Александромъ Куштскимъ († 9 іюня 1439 г), сгорѣлъ въ 1519 г и вскорѣ былъ возобновленъ, въ 1764 г былъ упраздненъ и обращенъ въ приходскую церковь, въ 1833 г приписанъ къ Спасокаменному м-рю.

Храмовъ два 1) деревянный въ честь Успенія Б М (построенъ около половины XVI вѣка), 2) каменный двухъэтажный (построенъ въ 1835 г) внизу во имя св Николая Чудотворца, вверху во имя пр Александра Куштскаго Въ верхнемъ храмѣ на мѣстѣ лѣваго клироса находится мѣдная гробница надъ мощами пр Александра Куштскаго, покоящимися подъ спудомъ въ нижнемъ храмѣ

Н Суворовъ, Описаніе Спасокаменнаго м-ря, изд 2, Вологда, 1893, стр 35—37, Звѣринскій, т II, № 605, стр 49, Ключевскій, стр 300, Барсуковъ, столб 16—17, Голубинскій, стр 148, Вѣрный мѣс стр 20, Вѣдомость, стр 14—15

---

143. Бѣлавинская Богоявленская мужская пустынь въ 20 вер отъ Спасокаменнаго м-ря и въ 50 вер отъ уѣздн гор Кадникова, въ Задносельской волости, на островѣ Бѣлавинскаго озера

Основана въ 1630 г, монахомъ упраздненнаго Вологодскаго Ильинскаго м-ря Маркомъ, упразднена

въ 1764 г, въ 1801 г приписана къ Спасокаменному монастырю

Храмовъ два 1) деревянный во имя Происхожденія честныхъ древъ, 2) каменный въ честь Богоявленія Господня

Н Суворовъ, Описаніе Спасокаменнаго, что на Кубенскомъ озерѣ, монастыря изданіе 2, Вологда 1893, стр 33—35 Зѣрцискій, т I, № 91, стр 107—108 Вѣдомость, стр 14—15

Городъ Сольвычегодскъ

144. Сольвычегодскій Введенскій 3-го класса (съ 1764 года), мужской необщежительный монастырь въ самомъ городѣ Основанъ въ 1565 году сыновьями именитаго человѣка Аники (Іоанникія) Строганова — Іаковомъ, Григоріемъ и Симеономъ

Храмъ одинъ, каменный, двухъэтажный (построенъ въ 1689 г и освященъ въ 1712 году), въ честь Введенія во храмъ Пр Богородицы, съ пятью придѣлами въ честь Грузинской иконы Б М, во имя Всѣхъ Святыхъ, въ честь Богоявленія Господня, во имя преп Антонія и Ѳеодосія Печерскихъ и во имя св Митрофана Воронежскаго Между церковью и колокольней находятся согласно устному преданію могилы юродивыхъ Иродіона, Михаила, Іоанна Самсоновича и мѣстночтимаго (панихидами) юродиваго Ѳомы, память его особенно почитается окрестными жителями Монастырь владѣетъ 97 дес 242 кв саж. земли (изъ нихъ 8 дес 1050 кв саж пахотной, 25 дес 1241 кв саж сѣнокосной и 50 дес 1310 кв саж лѣса), капиталомъ въ 34606 р 73 к и получаетъ изъ казны 668 руб 88 коп Ежегодный доходъ простирается до 3000 руб Игуменъ. Іеромонаховъ 2, іеродіаконовъ 2, послушниковъ 3, временно трудящихся на клиросномъ и другихъ послушаніяхъ—10

Достопамятные настоятели

1) Іосифъ архиман (1673—1683), 2) Александръ архиман (1755+1786), 3) Ѳеофилъ игум (1788+1797), 4) Гедеонъ архим (1798—1811), 5) Августинъ Марсовъ архим (1825—1839), 6) Иринархъ Добротинъ архим (1846+1861)

Рки свѣд (1901 г), Сольвычегодскій Введенскій монастырь, Вологодской епархіи, Вологда, 1902, стр 1 — 34, Зѣфирнскій, т II, № 699, стр 89, Строевъ, столб 744, Барсуковъ, столб 226, 254, 370 и 616, Голубинскій, стр 345, 357, 358 и 362, Вол илл кал, стр 32, Прав Бог Энцикл, т III, столб 746, Вѣдомость, стр 14 15

Сольвычегодскій уѣздъ

145. Николаевскій-Коряжемскій общежительный мужской монастырь въ 15 в отъ у г Сольвычегодска, вверхъ по р Вычегдѣ, при впаденіи въ нее р Коряжемки

Основанъ въ 1535 г мѣстночтимымъ преп Логгиномъ Коряжемскимъ († 10 февраля 1540 г) и Симономъ Сойгинскимъ († 24 ноября 1561 г), въ 1764 г положенъ въ 3 классѣ, въ 1863 г упраздненъ и приписанъ къ Сольвычегодскому Введенскому монастырю, по указу Св Синода отъ 13 апрѣля 1896 г вновь сдѣланъ самостоятельнымъ, когда Кяхтинскій купецъ Мих Андр Хаминовъ пожертвовалъ по завѣщанію м-рю 45000 руб подъ условіемъ возвращенія самостоятельности

Храмовъ два каменныхъ 1) соборный, холодный въ честь Благовѣщенія Б М (построенъ въ 1665—1671 г, въ 1871 г въ немъ упалъ сводъ, въ 1887 и 1897 г возобновленъ), съ южнымъ придѣломъ во имя св Николая Чудотворца, 2) теплый, во имя Спаса Нерукотвореннаго Образа (освященъ въ 1746 г)

Въ Благовѣщенскомъ храмѣ, близъ иконостаса у сѣверной стѣны находится бронзовая гробница надъ мощами преп Логгина, открытыми въ 1556 г, а теперь покоящимися подъ спудомъ (мѣстное празднова-

ніе установлено епископомъ Онисифоромъ въ 1814—1827 г.) Надъ гробницей помѣщена принесенная преп. Логгиномъ икона Креста Господня, возлѣ гробницы хранятся власяница и холщевая фелонь его. Въ сѣверной паперти погребенъ благотворитель м-ря прежній игуменъ его, потомъ епископъ Вятскій Александръ († 17 декабря 1678 года) Въ Спасскомъ храмѣ имѣется чтимая икона св Николая Чудотворца

Въ ризницѣ хранятся ризы еп Александра и пожертвованный имъ въ 1672 г складень съ изображеніями на средней доскѣ вверху—Воскресенія Христова, Христа, окруженнаго небесными силами и Усѣкновенія главы св Іоанна Предтечи, внизу—Благовѣщенія, Умовенія ногъ и Распятія, на лѣвой доскѣ—Богоматери Одигитріи, и на правой доскѣ—собора всѣхъ святыхъ

Монастырь владѣетъ 2 дес 404 кв саж усадебной земли, 2 дес пахотной, 30 дес сѣнокосной, водяной мельницей въ 20 в. отъ обители, на р Малой Лупьѣ, рыбной ловлей въ р Вычегдѣ

Достопамятные настоятели (игумены)

1) Преп Логгинъ († 1540), 2) Варлаамъ (упом 1547), 3) Александръ (1643—1651), потомъ еп Вятскій, 4) Варсонофій (1668—1684), 5) Маркеллъ (1772—1775), 6) Ѳалассій строитель (1863—1864 г 4 янв), 7) Нектарій игум (съ 1896 г)

Игуменъ Монаховъ и послушниковъ 50

Николаевскій Корѣжемскій монастырь Сольвычегодскаго уѣзда, Вологодской губ , Вологда, 1901, стр 1—40, Зѣринскій, т I, № 321, стр 190—191, Строевъ, столб. 754—755, Барсуковъ, столб. 330, Голубинскій, стр 155—156, 195, 521, 560, Вѣрный мѣсяц, стр. 9, Прав Бог Энцикл, т III, столб 746, Вѣдомость, стр. 14—15

Тотемскій уѣздъ

146. Тотемскій Спасо-Суморинъ нештатный мужской монастырь расположенъ въ 1 в отъ г Тотьмы, на мысу между рѣчками Ковдой и Песьей Деньгой впадающими въ р Сухону.

Основанъ въ 1554 г преп Ѳеодосіемъ Суоминымъ († 28 января 1568 г) Съ [1844 г.] въ монастырѣ учреждена архимандрія

Храмовъ три каменныхъ 1) соборный, въ честь Преображенія Господня (построенъ въ 1685 г, возобновленъ и освященъ въ 1825 г) съ двумя придѣлами въ честь Введенія Б М во храмъ и во имя св Александра Невскаго (устроенъ въ 1801 г), 2) Вознесенскій, съ четырьмя придѣлами правымъ въ честь Тихвинской иконы Б М, лѣвымъ во имя преп Ѳеодосія Тотемскаго и въ трапезѣ—правымъ во имя св Николая чудотворца и лѣвымъ во имя св Петра, митр Московскаго, въ нижнемъ этажѣ—во имя всѣхъ Вологодскихъ чудотворцевъ (устроенъ въ 1844 г), 3) во второмъ этажѣ колокольни, во имя св Іоанна Златоуста

Въ Вознесенскомъ храмѣ почиваютъ на вскрытіи (съ 31 декабря 1798 г) обрѣтенныя 2 сентября 1796 г мощи преп Ѳеодосія, мѣстное празднованіе которому установлено 30 сентября 1798 г, а общецерковное нѣсколько позже Здѣсь же находится чудотворная Суоминская икона Б М

Крестные ходы совершаются 28 января вокругъ м-ря, а 30 августа, 2 и 5 сентября изъ Тотемскаго собора въ м-рь

При монастырѣ открыта 21 ноября 1889 г церковноприходская школа имени основателя и покровителя обители преп Ѳеодосія съ ночлежной для учениковъ, построенная на землѣ, пожертвованной (2 десятины) сосѣдними крестьянами Въ школѣ было въ 1901 г 51 мальчикъ и 3 дѣвочки Имѣется богадѣльня на 10 человѣкъ

Земли въ монастырѣ около 131 десят Ведется хозяйство Оброчныя статьи—рыбная ловля, водяная мельница, приносящая 150 руб Капитала наличными 2,777 р 20 к и билетами 96,814 руб

Достопамятные настоятели

а) строители 1) преп Ѳеодосій Суморинъ (1554†1568), 2) Исаія Бѣляковъ (1568—1571),

б) игуменъ 3) Галактіонъ (1626—1633),

в) архимандритъ 4) Игнатій (1687—1689),

г) игумены 5) Израиль (1795—1807), 6) Варѳоломей (1809—1818), 7) Аполлоній (1818—1827), 8) Геннадій (1827—1838),

д) архимандриты 9) Наѳанаилъ (игум 1840—1844, архим 1844—1866)

Архимандритъ Монаховъ 29, послушниковъ 13

Л И. Описаніе Тотемскаго Спасо-Суморина монастыря преп Ѳеодосія, М 1850, стр 69+1, Зѣринскій, т. II, № 1177, стр 335 — 336, Строевъ, столб 773, Словарь историческій о святыхъ, СПБ 1836, стр 284 — 285, Ключевскій, стр 349, Барсуковъ, столб 605—607, Голубинскій, стр 186 —190, 485—490, 559 и 564, Вѣрный мѣс, стр. 8, Вол илл кал, стр 32, Прав Бог Энцикл т III, столб 747, Вѣдомость, стр 14—15

Къ нему приписана

147. Дѣдова Троице-Сергіева пустынь въ 7 в отъ у гор Тотьмы, вверхъ по р Сухонѣ, на островѣ Дѣдовѣ

Основана въ концѣ XVII вѣка на мѣстѣ явленія иконы Св Троицы иноку Іонѣ, бывшему духовнику Тотемскаго воеводы Ѳеодора Лопухина, отца царицы Евдокіи, первой жены Петра I, въ 1764 г была предназначена къ упраздненію, но по просьбѣ горожанъ оставлена съ бѣлымъ священникомъ, въ 1832 г. приписана къ Спасо-Суморину м-рю

Храмовъ два 1) каменный во имя Св, Троицы, 2) деревянный во имя преп Сергія Радонежскаго

Л И Описаніе, стр 59, Зѣринскій, т I, № 187, стр 142, Вѣдомость, стр 14—15

Городъ Усть-Сысольскъ

148. Подворье **Троицкаго Стефано-Ульяновскаго** монастыря въ самомъ городѣ (пожертвовано м-рю въ 1866 году) При немъ храмъ (освященъ 28 ноября 1877 года)

Устьсысольскій уѣздъ

149. Устьсысольскій Троицкій Стефано-Ульяновскій нештатный общежительный мужской монастырь, въ 165 в отъ уѣздн гор Усть-Сысольска, близъ р. Вычегды Учрежденъ по ходатайству духовенства и жителей зырянскаго края епархіи въ 1860 г, въ мѣстности, гдѣ на протяженіи тысячи верстъ нѣтъ ни одной обители

Основанъ на мѣстѣ прежней Ульяновской пустыни, устроенной еще св. Стефаномъ Пермскимъ, но упраздненной въ 1764 г и обращенной въ приходскую церковь

Храмовъ шесть 1) соборный, каменный, двухъэтажный, вверху во имя Св. Троицы, внизу—во имя Нерукотвореннаго образа Спаса, съ двумя придѣлами правымъ во имя Похвалы Б М и лѣвымъ во имя св Стефана Пермскаго, 2) подъ колокольней, трапезный, во имя преп Зссимы и Савватія Соловецкихъ, 3) во второмъ этажѣ колокольни, во имя св Николая Чудотворца, 4) надъ св. вратами, во имя св архангела Михаила, 5) кладбищенскій, за оградой, въ честь Успенія Б̀ М., 6) старый деревянный, подъ горой, во имя св Александра Невскаго, съ придѣломъ во имя св муч Іуліаніи

При монастырѣ имѣется богадѣльня на 5 человѣкъ, и въ 1894 учреждена Стефановская церковноприходская школа, на 15 мальчиковъ Монастырь имѣетъ образцовое хозяйство, водопроводъ, паровую мельницу, кирпичный заводъ и мастерскія, въ которыхъ братія и временные по обѣту трудники изготовляютъ одежду, сбувь и все несбходимсе для монастырскаго хозяйства Въ псслѣдніе годы при монастырѣ устроена больница—по настоянію епархіальнаго начальства, въ виду отдаленности обители отъ города и въ виду многолюднаго стеченія въ обитель богомольцевъ.

Своимъ благоустройствомъ монастырь всецѣло обязанъ своему долголѣтнему настоятелю, архимандриту Матѳею Въ мірѣ Михаилъ Андреевичъ Сунцовъ, изъ мѣщанъ г Вятки, о Матѳей въ 1839 г, 26 лѣтъ, поступилъ въ Соловецкій монастырь, въ 1848 г принялъ постриженіе и въ 1849 г былъ рукоположенъ въ іеромонаха Съ 1853 г онъ былъ намѣстникомъ Соловецкой обители и за участіе въ отраженіи непріятельскаго флота въ 1854 г былъ пожалованъ наперснымъ крестомъ на георгіевской лентѣ Въ 1858 г онъ получилъ наперсный крестъ, украшенный бриллiантами Не ища возвышенія, онъ дважды оставлялъ должность намѣстника, но снова былъ избираемъ, а въ 1865 г, при вызовѣ изъ братіи Соловецкаго монастыря иноковъ для устроенія пустынной Зырянской обители, съ радостію откликнулся на этотъ призывъ и въ 1866 г былъ назначенъ настоятелемъ Троицкаго-Стефано-Ульянскаго монастыря

Когда онъ прибылъ въ эту обитель вмѣстѣ съ двумя іеромонахами, двумя іеродіаконами, монахомъ и двумя послушниками, въ монастырѣ была только ветхая деревянная церковь, почти безъ всякой утвари, и три ветхихъ избы, не было ни копѣйки денегъ, ни фунта ржаной муки.

Черезъ 30 лѣтъ, благодаря стараніямъ о Матѳея, монастырь соорудилъ прекрасный соборный храмъ съ величественной колокольней и колоколомъ въ 300 п, каменную ограду въ 440 саж съ 4-мя башнями, трехъэтажную гостинницу, кладбищенскую каменную церковь, имѣлъ свыше 800 дес отведенной изъ казны земли и собралъ капитала свыше 150,000 р Въ 1868 г. о Матѳей былъ возведенъ въ санъ архимандрита. Онъ былъ великій постникъ, не употреблявшій даже чаю, и великій труженикъ Скончался 11 апрѣля 1895 г. и погребенъ въ часовнѣ, гдѣ имъ заведено неусыпное чтеніе псалтири

Игуменъ Монаховъ и указныхъ послушниковъ 70, проживающихъ на испытании 30

Ф Арсеньевъ, Ульяновскій монастырь у жирянъ, М 1889, стр 1—148, Зѣринскій, т I, № 524, стр 270—271, Вол илл кал , стр 32, Прав Бог Энцикл т III, столб 747—749, Вѣдомость, стр 14—15

ЖЕНСКІЕ

Городъ Вологда

150. Вологодскій Горне-Успенскій 3-го класса (съ 1764 г) необщежительный женскій монастырь въ Вологдѣ, на „горѣ", въ центрѣ стараго города, на правомъ берегу р Вологды.

Основанъ въ 1590 г благочестивою старицей Домникіей, пострадалъ отъ пожара въ 1762 г , въ концѣ XVIII ст обнесенъ каменною оградою съ башнями

Храмовъ три каменныхъ 1) соборный, холодный, въ честь Успенія Б М (построенъ въ 1691—1699 г), 2) примыкающій къ нему съ сѣверной стороны, теплый, во имя преп Сергія Радонежскаго (построенъ тогда же), съ двумя придѣлами правымъ во имя св Александра Невскаго и преп Іосифа пѣснописца и лѣвымъ во имя св Николая Чудотворца, 3) во имя св Алексія человѣка Божія (построенъ въ 1709—1714 г)

Въ 1869 г при монастырѣ учрежденъ „епархіальный учебновоспитательный женскій пріютъ", преобразованный въ 1888 г въ женское епархіальное училище Архіеп Ѳеодосій (1873 † 1883) пожертвовалъ на устройство пріюта до 20000 руб и построилъ трехъэтажный каменный корпусъ, гдѣ и помѣщается теперь училище При монастырѣ имѣется живописная мастерская, школа для рукодѣльныхъ работъ и просфорня,

изготовляющая просфоры почти для всѣхъ городскихъ церквей Монастырь имѣетъ неприкосновеннаго капитала до 58,000 р, получаетъ изъ казны 387 р 43 к и въ замѣнъ угодій 57 р 12 к Ежегодный доходъ м-ря превышаетъ 11 тысячъ рублей

Земли при монастырѣ 79 дес

Игуменія Монахинь 21, послушницъ указныхъ 40 и проживающихъ на испытаніи 71

Достопамятныя настоятельницы (игумени)

1) Домникія *дважды* (1590—?, 1613—1623), 2) Екатерина (1691—1709), 3) Евгенія (1709—1713), 4) Аркадія (1746—1770), 5) Серафима (1822—1839), 6) Севастіана (1866—1871), 7) Арсенія (1871 † 1893)

А Лебедевъ, Успенскій женскій монастырь въ г Вологдѣ и приписная Николаевская Озерская пустынь, Вологда, 1899, стр 1—24, Зѣфировскій, т II № 772, стр 120, Строевъ, столб. 771, Вол илл кал, стр 32, Прав Бог Эпохи, т III, столб 749, Вѣдомость, стр 16—17

Городъ Великій Устюгъ

151. Устюжскій Іоанно-Предтечевъ 3-го класса (съ 1764 г) необщежительный женскій монастырь на сѣверовосточной окраинѣ города, на такъ называемой Ивановской (прежде Сокольей) горѣ, въ 60 в отъ станціи Пермь—Котласской жел дороги „Котласъ“ и „Луза“

Основанъ въ 1262 году крещенымъ татарскимъ баскакомъ Іоанномъ Бугой и былъ первоначально мужскимъ, въ 1764 году обращенъ въ женскій, съ переводомъ въ него инокинь изъ Устюжскаго Преображенскаго монастыря

Храмъ одинъ каменный, двухъэтажный, построенъ въ 1695 году купцомъ Александромъ Васильевымъ Чалбышевымъ Въ верхнемъ этажѣ въ честь Рождества Іоанна Предтечи, съ придѣлами—правымъ во имя св Димитрія Ростовскаго (устроенъ въ 1777 г) и лѣвымъ во имя св Льва Катанскаго (устроенъ въ 1747 г),

внизу во имя Трехъ Святителей съ придѣлами въ честь Виленской иконы Б М и во имя св Варвары. Крестные ходы совершаются 25 мая вокругъ обители и 24 іюня изъ Успенскаго городского собора съ чудотворной иконой Б М Одигитріи въ м-рь Въ монастырской ризницѣ хранятся старинные антимины 1575, 1642, 1672 и др годовъ

Инокини занимаются рукодѣльемъ, шитьемъ шелками, золотомъ и серебромъ, имѣются мастерскія сапожная, столярная, красильная Кирпичный заводъ. Больница и богадѣльня на 6 монахинь Въ монастырѣ помѣщается также епархіальное женское училище М-рь владѣетъ 115 дес 839 кв саж земли, капиталомъ 10207 руб. и получаетъ изъ казны 337 р 43 к

Игумена, монахинь 19, послушницъ указныхъ 87 и проживающихъ на испытаніи 300

Рки свѣд (1902 г), Звѣринскій, т II, № 840, стр 152, Строевъ, столб 776, Вол илл кал, стр 32, Вѣстникъ Первой Всерос выставки монастырскихъ работъ Спб 1904, № 6, Прав Богосл Энцикл, т III, столб 749, Вѣдомость, стр 16—17

Грязовецкій уѣздъ

152. Грязовецкій Арсеніево-Комельскій 3-го класса общежительный женскій монастырь, въ 40 в отъ Вологды и въ 22 в отъ у г Грязовца

Основанъ преп Арсеніемъ изъ рода бояръ Сухарусовыхъ († 24 августа 1550 г) въ бывшемъ Комельскомъ лѣсу въ первой половинѣ XVI в и первоначально былъ мужскимъ, въ 1596 году пострадалъ отъ пожара, въ 1904 г по опредѣленію св Сунода отъ 3—17 ноября обращенъ въ женскій

Въ монастырѣ, въ Ризположенскомъ храмѣ, покоятся мощи преп основателя обители, въ придѣлѣ его имени, При монастырѣ имѣется церковноприходская школа, въ которой обучается до 25 мальчиковъ и дѣвочекъ Земли въ монастырѣ около 150 десят Ведется

хозяйство Оброчныя статьи мельница, рыбная ловля, подворье въ Вологдѣ, доходъ отъ оброчныхъ статей 790 р, да при часовнѣ въ Вологдѣ сбирается до 100 р

Звѣринскій, т II, № 621, стр 60, Строевъ, столб 752, гр М. Толстой, стр 15, Ключевскій, стр 333, Барсуковъ, столб 57 — 58, Голубинскій, стр 155 Вѣрный мѣс, стр 28, Вол илл кал, стр 32, Церк Вѣд, 1904, № 48, Прав Бог Энцикл, т III, столб 743, Вѣдомость, стр 12—13

---

153. Николаевская Озерская женская пустынь, приписная къ Горне-Успенскому монастырю (съ 1860 года), въ 20 в отъ уѣздн гор Грязовца и въ 40 в отъ губ гор Вологды, на восточномъ берегу Никольскаго озера, при истокѣ р Комелы

Основана около 1520 г. мѣстночтимымъ преп Стефаномъ Озерскимъ или Комельскимъ († 12 іюня 1542 г.) и первоначально была мужскою, въ годъ смерти основателя разорена татарами, время возобновленія неизвѣстно, въ 1764 г упразднена и обращена въ безприходную церковь, въ 1811 г сильно пострадала отъ пожара, въ 1860 г, приписана къ Горне-Успенскому м-рю, который, вслѣдствіе разныхъ препятствій со стороны мѣстнаго причта и окрестныхъ поселянъ, вступилъ во владѣніе пустынью лишь въ 1862 году.

Храмъ одинъ каменный двухъэтажный внизу во имя преп Стефана Ксмельскаго и преп Онуфрія Великаго (освященъ 2 сентября 1874 г, возобновленъ въ 1896 г), съ двумя придѣлами во имя св Василія Анкирскаго и во имя св Трехъ Святителей, вверху во имя св Николая Чудотворца съ двумя придѣлами въ честь Тихвинской иконы Б М и во имя преп Александра Свирскаго и муч Ксеніи (нижній этажъ храма уцѣлѣлъ отъ 1741 г, трапезные придѣлы въ немъ пристроены послѣ пожара 1811 г и освящены въ 1831—1832 г, верхній этажъ устроенъ въ 1814 г, трапезные придѣлы открыты въ 1858 г)

Въ нижнемъ храмѣ покоятся подъ спудомъ мощи преп Стефана въ главномъ отдѣленіи, посвященномъ

его имени (мѣстное чествованіе памяти преп Стефана молебнами разрѣшено Св Сунодомъ отъ 14 мая 1866 г , а престолъ посв его имени 2 сентября 1874 г)

Пустыни принадлежатъ 73 дес земли пахотной и сѣнокосной

А Лебедевъ, Успенскій м рь, стр 25—50, В Лебедевъ, Иконоп труды, стр. 23 — 24, Строевъ, столб 757 Барсуковъ, столб 542. Голубинскій, стр 153 и 196, Вѣрный мѣс, стр 20, Энцикл , т III, столб 749, Вѣдомость, стр 16—17

Яренскій уѣздъ

154. Яренскій Крестовоздвиженскій нештатный общежительный женскій монастырь въ 110 в отъ у г Яренска, среди дремучаго лѣса

Основанъ въ 1894 г купцомъ Аѳанасіемъ Васильевичемъ Булычевымъ, пожертвовавшимъ 2,500 дес земли, до 35 000 р деньгами и вносившимъ ежегодно на содержаніе монастыря по 3,000 р

При монастырѣ учреждена основателемъ богадѣльня съ капиталомъ въ 12,500 р

Прав Бог Энцикл т III, столб 749—750, Вѣдомость, стр 16—17

9.

Волынская губернія — Волынская и Житомірская епархія

(Губернскій и епархіальный городъ Житомиръ)

Монастырей мужскихъ 11, женскихъ 4, всего 15

Монашествующихъ мужчинъ 320, женщинъ 387, всего 707

МУЖСКІЕ

Городъ Житомиръ

155. Житомірскій Богоявленскій нештатный необщежительный мужской монастырь въ самомъ городѣ (станція Юго-Западныхъ жел дор) на Николаевской улицѣ Учрежденъ по опредѣленію Св Сунода отъ 1—28 февраля 1898 г , въ силу ходатайства Модеста, архіепископа Волынскаго, открытъ 11 октября

1898 г Находится въ вѣдѣніи Успенской Почаевской лавры

Храмовъ два 1) въ честь Богоявленія Господня, съ двумя придѣлами въ честь Почаевской иконы Б. М и во имя св Николая Чудотворца, 2) во имя Воскресенія Христова, при корпусѣ братскихъ келлій Въ Богоявленскомъ храмѣ находится съ основанія монастыря Почаевская икона Б М, копія съ чудотворной лаврской иконы, по указу консисторіи отъ 3-го августа 1899 г. ее разрѣшено носить по домамъ жителей г Ж Житомира ивописная школа и странноприимный домъ для богомольцевъ (въ одномъ здании, построенномъ въ 1900 г вмѣсто сгорѣвшаго въ декабрѣ 1899 г) У подошвы горы въ монастырской усадьбѣ сооружена часовня надъ колодцемъ, который по преданію существовалъ здѣсь съ давнихъ поръ въ вѣдѣніи римско — католической общины сестеръ милосердія (шаритокъ), здѣсь совершается водоосвященіе въ Преполовеніе и 1 августа

Свящ Константинъ Левитскій, учрежденіе въ г Житомирѣ-Волынскомъ монастыря, въ связи съ общимъ состояніемъ православно-русскаго дѣла въ городѣ и краѣ въ прежнее и настоящее время, 1898, стр 1—22, Іеромонахъ Денисовъ, Новооткрытый Житомирскій Богоявленскій монастырь (Волынской епархіи) и его нужды, М 1899, стр 1—32, то же, изд 2, 1901, стр 1—36, Вѣдомость, стр 16—17

---

156. Архіерейскій домъ въ самомъ городѣ

Житомірскій уѣздъ

157. Тригорскій Преображенскій 2-го класса (съ 1842 г) необщежительный мужской монаотырь въ селѣ Тригорьѣ, на одной изъ трехъ горъ, омываемыхъ р Тетеревомъ, въ 25 вер отъ Житомира

Основанъ „сіятельнымъ княземъ Владимiромъ Житомірскимъ“ и уже въ XVI в былъ приписанъ къ Бердичевскому монастырю „ради лѣса и рыбъ“ На

основаніи монастырскихъ данныхъ, построенъ игуменомъ Кирилломъ на средства, пожертвованныя помѣщиками Николаемъ и Ѳеодоромъ Александровичами Вороничами. Съ 1600 г по 1723 г былъ православнымъ, съ 1723 становится уніатскимъ, а съ 1839 — вновь православнымъ

Храмовъ при монастырѣ три 1) камен въ честь Крещенія Господня, построенный архимандритомъ Леонтіемъ Скибовскимъ въ 1840-хъ годахъ 2) камен. въ честь Преображенія Господня, постройка котораго закончена въ 1873 г и 3) кладбищенскій деревянный во имя Св Женъ Мироносицъ Кромѣ того, къ монастырю принадлежитъ приходъ съ деревян Покровскою церковью въ селѣ Денешовѣ

При м-рѣ находятся гостинница для странниковъ и богомольцевъ и церковно—приходская школа, основанная въ 1883 году, съ общежитіемъ на 20 мальчиковъ

Въ 1862 г монастырь надѣленъ отъ казны 242 десятинами земли усадебн 8 десят 2376 саж, пахотной 35 дес 432 саж, сѣнок 45 десят 360 саж, пастбищ. 18 десят 1878 саж, лѣса 82 дес 888 саж и неудобн. земли 51 дес 1296 саж Отъ казны получаетъ ежегодно 2820 руб, доходовъ имѣетъ на сумму 1500—2000 руб

Архимандритъ Монаховъ 15, послушниковъ 9

Девятисотлѣтіе православія на Волыни, Житомиръ, 1892, стр 110—113, Звѣринскій, т I, № 495, стр. 261, Прав Бог Энцикл, т III, столб 796, Вѣдомость, стр 18—19.

Городъ Владиміръ—Волынскій

158. Владиміро-Волынскій Христорождественскій 1-го класса (съ 1842 г.) необщежительный мужской монастырь въ самомъ городѣ, въ 50 в отъ станціи Юго-Западныхъ жел дорогъ „Ковель“

Основанъ въ 1755 г Слонимскимъ старостою Игнатіемъ Садовскимъ для іезуитовъ, по изгнаніи ихъ въ 1773 г переданъ уніатамъ, въ 1839 г присоединенъ къ православію Настоятелями сначала были игумены, съ 1870 г архимандриты, съ 1891 г викарные епископы владиміръ-волынскіе

Храмовъ два каменныхъ 1) въ честь Рождества Христова, 2) домовый, въ честь Покрова Б М

Монастырь получаетъ изъ казны 2489 р 7 к и 1587 р 83 к добавочныхъ изъ суммъ Св Сунода Монастырь владѣетъ 250 дес земли М-ремъ управляетъ викарный епископъ Намѣстникъ—архимандритъ Монаховъ 8, послушниковъ 10

Рки свѣд (1901 г), Звѣринскій, т I, № 114, стр 115, Девятисотлѣтіе, стр 115, Прав Богомольцы, т III, столб 795—796, Вѣдомость, стр 18—19

Владиміръ-Волынскій уѣздъ

159 Загоровскій Рождество-Богородичный, 3-го класса (съ 1842 г), необщежительный мужской монастырь, при селѣ Воля-Загорова (или Новый Загоровъ), Хоровской волости, въ 12 в отъ мѣстечка Порицка и отъ села Рогознаго (почт. телегр отд), въ 30 в къ югу отъ у г Владиміра, въ 53 в отъ станціи Юго-Западныхъ ж д „Луцкъ"

Существуетъ, по преданію, съ начала XV в, обыкновенно, его основаніе относятъ къ 1548 г, когда протекторами его являются мѣстные помѣщики Иванъ и Петръ Богдановичи Загоровскіе, въ 1710 г „братство Загоровскаго монастыря — обряда греческаго", во главѣ съ игуменомъ Лаврентіемъ Драгинскимъ, перешло въ унію, въ 1839 г монастырь обращенъ въ православный

Храмовъ три 1) въ честь Рождества Пресв Богородицы, 2) теплый — во имя Всѣхъ Святыхъ, 3) трапезный—въ честь Воздвиженія Креста Господня Въ

соборномъ храмѣ находится мѣстночтимая Загоровская икона Б М , празднованіе которой совершается 8 сентября при огромномъ стеченіи богомольцевъ Подъ алтаремъ соборнаго храма имѣется склепъ, гдѣ погребенъ протекторъ монастыря маршалъ Петръ Загоровскій и его супруга Ѳеодора Ѳеодоровна, урожденная княжна Сангушко Въ главномъ храмѣ находится надтреснутый колоколъ, вѣсомъ въ 12 п 30 ф , съ надписью о пожертвованіи его въ монастырь въ 1492 г Александромъ Юрьевичемъ Загоровскимъ Въ числѣ 57 рукописей и 42 старопечатныхъ книгъ, переданныхъ въ Волынское епархіальное древлехранилище, былъ въ м—рѣ экземпляръ твореній св. Василія Великаго, напечатанный въ друкарнѣ Острожской и данный по свидѣтельству надписи кн Константиномъ Острожскимъ „Григорию з братею, съ Варламомъ да Мисаиломъ", т -е, Григорію Отрепьеву и его спутникамъ монахамъ, бѣжавшимъ изъ Москвы при Борисѣ Годуновѣ Владимірская школа грамоты — въ память 900 лѣтія крещенія Руси Монастырь получаетъ изъ 1840 руб

Архимандритъ Іеромонаховъ 4, іеродіаконовъ 2, послушниковъ указныхъ 3 и неприукаженныхъ 9

Рки свѣд (1901 г), Зѣрцинскій т I, № 192, стр стр 144, Девятисотлѣтіе, стр 106—110, П Пирлингъ, Изъ смутнаго времени, СПБ 1902, стр 25, Прав Вог Энцикл , т III, столб 797, Вѣдомость, стр 18—19

Городъ Дубно

160. Дубенскій Крестовоздвиженскій 2 класса (съ 1904 года) необщежительный мужской монастырь въ самомъ городѣ, на окраинѣ, на островѣ, образовавшемся отъ разлива р Иквы

Основанъ князьями Острожскими не позже первой половины XV вѣка, во второй половинѣ XVI вѣка достигъ цвѣтущаго состоянія, благодаря заботамъ зна-

менитаго поборника православія кн Конст Конст Острожскаго, послѣ 1660 года насильственно обращенъ въ унію, въ 1795 г возвращенъ въ православіе при третьемъ раздѣлѣ Польши, съ 1800 по 1829 г вновь находился въ рукахъ монаховъ-базиліанъ (уніатовъ), съ 1822 г окончательно сталъ православнымъ Въ томъ же году обращенъ въ приходскую церковь, опредѣленіемъ Св Синода отъ 2 іюля 1860 г разрѣшено было обратить ее въ монастырь, приписной къ Почаевской лаврѣ, въ уваженіе памяти преп Іова Почаевскаго, бывшаго здѣсь въ въ XVI вѣкѣ 20 лѣтъ игуменомъ Въ 1861 г былъ возстановленъ и приписанъ къ лаврѣ, опредѣленіемъ Св Синода отъ 13—18 сентября 1904 года возведенъ на степень 2 класса и сдѣланъ самостоятельнымъ Настоятелями его состоятъ архимандриты-намѣстники Почаевской лавры

Храмовъ два каменныхъ 1) въ честь Воздвиженія Креста Господня, 2) во имя преп Іова Почаевскаго (устроенъ въ 1890 году изъ храма католическаго монастыря кармелитокъ, бывшаго рядомъ съ православнымъ и перешедшаго къ нему въ началѣ 1890 г) Монаховъ 7, послушниковъ 8

Зиѣринскій, т I, № 266, стр 170, Девятисотлѣтіе, стр 90—93, Церковь Вѣд 1904, № 41 и 44, Искусство и художественная промышленность 1899, № 14, стр 69—70, Правъ Богъ Эпцикл, т III, столб 795, Вѣдомость, стр 18—19

Дубенскій уѣздъ

161. Дерманскій Свято-Троицкій 1-го класса (съ 1842 г) необщежительный мужской монастырь, въ селѣ Дермани, въ 20 вер отъ Острога и 40 вер отъ Дубна, на холмѣ, окруженномъ въ древности каменной стѣною въ $3^1/_2$ саж высоты, части стѣны сохранились и до сихъ поръ Стѣна была окружена рвомъ, наполнявшимся водою изъ пруда, для входа былъ

устроенъ подъемный мостъ къ башнѣ, служившей входными воротами и колокольней

Сооруженъ княземъ Василіемъ Ѳеодоровичемъ Краснымъ († въ 1450 г) Монастырь располагалъ въ древности большими средствами, но значеніе пріобрѣтаетъ только съ начала XVII вѣка, когда при немъ были учреждены общежитіе, школа и типографія, отданная княземъ Константиномъ Константиновичемъ Острожскимъ Къ нему были приписаны монастыри Спасскій и Крестовоздвиженскій, а мѣсто настоятелей, которыми были сперва игумены, потомъ архимандриты, начали заступать архіереи Дерманскій монастырь во второй четверти XVII в отпадаетъ въ унію, съ 1720 г явно сталъ уніатскимъ, но въ 1796 г, а по другимъ извѣстіямъ въ 1822 г, возвращенъ въ православіе, при чемъ недвижимое имущество было передано въ казну доходы же съ имѣній, поступая въ казначейство, передаются въ вѣдѣніе епархіальнаго начальства на нужды монастыря

Храмовъ въ м-рѣ два 1) каменный во имя Св Троицы, длиною въ 10 саж, а шириною въ 6 саж, 2) домовый теплый, устроенный въ честь пр Ѳеодора, кн Острожскаго, въ 1873 г

Въ библіотекѣ монастыря хранится рукописная книга поученій кн Константина Ивановича Острожскаго, подаренная имъ въ 1499 году, и рукописное евангеліе, пожертвованное имъ же въ 1507 году

Монастырь имѣетъ земли пахатной, сѣнокосной, подъ садами и огородами до 131 десят Отъ казны мон-рь получаетъ 6697 руб въ годъ и проценты съ разновременно пожертвованныхъ капиталовъ, самымъ виднымъ изъ которыхъ является вкладъ въ 5000 р отъ граф А А Орловой-Чесменской

Въ монастырѣ настоятелями состоятъ съ 1845 г викарные епископы Острожскіе Намѣстникъ—архимандритъ Монаховъ 6 и послушниковъ 10

Зѣркинскій, т I, № 165, стр 134, Девятисотлѣтіе, стр 93—97, II Пирлингъ, стр 6, Прав Бог Энцикл, т III, столб 796, Вѣдомость, стр 16—17.

Ковельскій уѣздъ

162. Мѣлецкій Свято-Николаевскій 1-го класса (съ 1842 г.) необщежительный мужской монастырь, въ 28 в отъ уѣзднаго города Ковеля, въ мѣстечкѣ Мѣльцахъ, при рѣкѣ Туріи

Основанъ монахами нынѣ несуществующей Вербковской обители, бывшей въ 3 вер отъ города Ковеля, въ урочищѣ, названномъ ими за живописность „милымъ", отсюда „Мильцы", „Мѣльцы" Впервые мон-рь упоминается въ 1532 г, въ которомъ кн Василій Сангушко производитъ замѣну своихъ селъ монастырскими селами Съ этого года начинается исторія мон-ря, изъ которой видно, что фундаторами мон-ря были князья Сангушки, отъ которыхъ монастырь получилъ много пожертвованій и имѣній Монастырь перешелъ въ унію въ 1656 г, по другимъ извѣстіямъ, въ мон-рѣ водворились въ 1707 г насильственнымъ образомъ монахи-базиліане, (уніаты),—и тогда-то настоятели монастыря, „опаты" расхитили массу цѣнныхъ вещей и денегъ, въ особенности корыстолюбіемъ запятнали себя Леонъ Шептыцкій, еписк Львовскій, и Іосифъ Моргулецъ Въ 1839 г монастырь изъ уніатскаго становится православнымъ До 1842 г Мѣлецкій монастырь былъ вотчиннымъ монастыремъ, но съ 1842 г всѣ имѣнія перешли въ казну

Храмовъ при монастырѣ три каменныхъ 1) во имя свят Николая, построенный кн Ѳеод Андр. Сангушкой въ 1540 г, 2) кладбищенскій во имя пр. Онуфрія, построен „опатомъ" (настоятелемъ) Флоріаномъ Шашкевичемъ, 3) теплый во имя св Александра Невскаго, построенъ въ 1855 г

При монастырѣ существуютъ церковно-приходская школа и духовное училище, открытыя архимандр. Варлаамомъ Яскульскимъ († 1847 г.)

Монастырь имѣетъ 408 десят. 58 саж. земли и приходъ изъ 7 селеній, изъ казны получаетъ въ годъ 4085 рублей. Архимандритъ Монаховъ 12, послушниковъ 8.

Леонидъ Омелянскій. Нѣкоторыя свѣдѣнія изъ исторіи Мѣлецкаго монастыря, стр. 45—54 (журнальный оттискъ). Зѣринскій, т. I, № 325, стр. 192, Девятисотлѣтіе, стр. 97—101, Прав. Бог. Энцикл., т. III, столб. 796, Вѣдомость, стр. 18—19.

Городъ Кременецъ.

163. Кременецкій Богоявленскій нештатный мужской монастырь, приписной къ Дерманскому Троицкому м-рю, въ сѣверн. части города.

Построенъ въ 1636 г. Волынскими обывателями—хорунжіемъ Даніиломъ Малиновскимъ и Лаврентіемъ Древинскимъ, по благословенію Кіевскаго митрополита Петра Могилы.

Основанъ на томъ мѣстѣ, гдѣ нынѣ Кременецкое духовн. училище, при немъ существовало „Православное Богоявленское братство", основанное для защиты православія отъ распространявшейся уніи. Въ 1725 году, послѣ упорной борьбы съ іезуитами, католиками и уніатами, поступаетъ въ вѣдѣніе уніатовъ. Въ 1807 г. зданія монастыря были отданы подъ помѣщеніе польскаго лицея, основан. Чацкимъ, а монастырь переведенъ въ зданіе католическ. реформатовъ—монаховъ, построенное въ 1760 г. воеводою Станиславомъ Потоцкимъ. Въ 1839 г. монастырь возвращенъ православнымъ и составлялъ отдѣльный приходъ до 1865 г., когда Богоявленскій монастырь былъ возстановленъ и причисленъ къ Загаецкому св. Іоанна Милост. монастырю. Въ 1873 г. былъ отчисленъ отъ

Загаецкаго монастыря и приписанъ къ Дерманскому монастырю

Храмовъ при монастырѣ три 1) главный соборный Богоявленскій, 2) во имя св Николая, 3) во имя св Іоанна Крестителя Господня При монастырѣ нахо дится братская Свято-Николаевская церковно-приход ская школа

Монастырю принадлежитъ 2 дес 43 саж усадебн земли, 30 десят пахатной и 10 десят лѣса подъ кустарниками Содержаніемъ пользуется отъ Дерманскаго Свято—Троицкаго монастыря, и отъ казны получаетъ 560 рублей за завѣдываніе приходомъ Настоятель—епископъ Острожскій Іеромонаховъ 5, іеродіаконъ 1, послушниковъ 25

Зѣ́рницкій, т I, № 73, стр 97—98, **Девятисотлѣ́тіе**, стр 113—115, **Прав. Бог Энцикл**, т III, столб 796, **Вѣ́домость**, стр 16—17

Кременецкій уѣздъ

164. Почаевская Успенская необщежительная мужская лавра на горѣ близъ мѣстечка Новый Почаевъ, въ 8 вер отъ Австрійской границы, въ 20 вер къ юго-западу отъ уѣзднаго города Кременца и въ 25 в отъ станціи Юго-Западныхъ жел дор „Рудня Почаевская"

Основана, по преданію, кіевскими монахами бѣжавшими въ 1240 г послѣ разгрома Кіева Батыемъ, впослѣдствіи пришла въ запустѣніе и вновь устроена благочестивой Анной Гойской въ 1597 г, въ 1768 г. была возобновлена Николаемъ Потоцкимъ, съ 1713 по 1831 гг находилась подъ властью уніатовъ, въ 1831 г передана въ вѣдѣніе православнаго духовенства, въ 1833 г получила названіе лавры съ присвоеніемъ ей 4-го мѣста въ числѣ существующихъ въ Россіи лавръ

Храмовъ пять каменныхъ: 1) соборный въ честь Успенія Б. М. (построенъ въ 1780 г.) съ двумя придѣлами на хорахъ: во имя св. Николая Чудотворца (построенъ въ 1842 г.) и во имя св. Александра Невскаго (построенъ въ 1859 г.); 2) пещерный во имя



Почаевская Успенская лавра.

св. Троицы; 3) во имя св. Антонія и Ѳеодосія Печерскихъ; 4) трапезный во имя св. великомученицы Варвары; 5) кладбищенскій. Въ пещерномъ Троицкомъ храмѣ въ серебряной ракѣ, устроенной въ 1842 г. графиней Анной Алексѣевной Орловой-Чесменской, почиваютъ мощи преп. Іова Почаевскаго († 28 октября 1651 г.). Въ соборномъ храмѣ помѣщается въ звѣздообразномъ кіотѣ надъ царскими вратами чудотворная Почаевская икона Б. М. Особенной торжественностью въ лаврѣ отличаются богослуженія: 15 августа (престольный праздникъ), 28 августа (день обрѣтенія мощей преп. Іова), 8 сентября (празднованіе Почаевской иконѣ Б. М.), и 28 октября (память преп. Іова). 15 августа совершается крестный ходъ изъ Успенскаго собора въ кладбищенскій храмъ. 28 октября (съ 1903 г.)

по разрѣшенію Св Синода совершается съ крестнымъ ходомъ обнесеніе мощей преп Іова вокругъ соборнаго храма Главную святыню лавры составляетъ стопа или отпечатокъ ноги Б М въ плотномъ известковомъ туфѣ Иконописная мастерская Школа съ обученіемъ ремесламъ на 25 пансіонеровъ Больница для приходящихъ богомольцевъ

М-ремъ управляетъ епископъ Волынскій Намѣстникъ—архимандритъ Монаховъ 54, послушниковъ 85

Ркп свѣд (1901) г, Описаніе Почаевской Успенской лавры, изд 4-е, Почаевъ, 1903, стр 1—132, Живописное обозрѣніе русскихъ святихъ мѣстъ, вы пускъ IV Почаевская Успенская лавра Одесса 1894 1—64+II, Г Крижановскій, Историческое и общественное значеніе Почаевской Лавры, Почаевъ, 1899, стр 1—116, Звѣринскій, т I, № 384, стр 209—210, Девятисотлѣтіе, стр 72—90 свящ А Хойнацкій, Историческое сказаніе о св чудотворной иконѣ Б М Почаевской, Почаевъ, 1877, стр 1—112+II, Повѣсть историческая о св чудотворной иконѣ Б М Почаевской, изд 3, дополненное Н Теодоровичемъ, Почаевъ, 1893, стр 1—116, Празднованіе трехсотлѣтняго пребыванія въ Почаевской обители чудотворной иконы Б М, Почаевъ, 1897, стр 1—158, А М, Великое шествіе Почаевской святыни въ г Житомиръ и обратно въ и Почаевъ по селамъ и городамъ Волыни, Почаевъ, 1899, стр 1—199, Историческій Вѣстникъ, 1882, № 9 (статья Н Лѣскова, Слѣдъ ноги Богородицы въ Почаевѣ), Волынско-Почаевскій патерикъ, Почаевъ 1904, стр 129—140, протоіерей А Хойнацкій, Жизнь и подвиги преп Іова, игумена и чудотворца св лавры Почаевской, Почаевъ, 1892, стр 1—132, Церк. Вѣд 1903, № 37 и 43, Прав Бог Эпицикл, т III, столб 795, Вѣдомость, стр 16—17

---

165. Загаецкій святого Іоанна Милостиваго 3-го класса (съ 1842 г) общежительный (съ 1905 г) мужской монастырь, въ мѣстечкѣ Малыхъ Загайцахъ, въ 20 в отъ станц жел дороги и уѣздн гор Кременца, въ 14 вер отъ мѣстечка Ямполя и въ 40 вер отъ Почаевской лавры

Монастырь построенъ Ириною или Регіною изъ Боговитиновъ Козерадъ-Ярмолинскою, вдовою полковника польскихъ войскъ и владѣлицею Загайцъ, въ 1625 году, по благословенію митр Петра Могилы, для иноковъ „греческой религіи“ Первоначально въ монастырѣ монашествующихъ было 3 свящ и 1 діаконъ, для ихъ продовольствія она надѣлила монастырь зем-

лею и деньгами и завѣщала похоронить себя въ монастырѣ До начала XVIII вѣка монастырь получаетъ земли и угодія отъ наслѣдниковъ Ярмолинскихъ, а со времени борьбы православія съ латинствомъ, онъ начинаетъ подвергаться опустошеніямъ, въ 1709 году въ монастырь былъ присланъ Огинскимъ отрядъ кавалеріи для принужденія монаховъ перейти въ унію, узнавъ объ этомъ, Сапѣга, гетманъ литов, приступомъ взялъ монастырь и подвергъ его разграбленію и опустошенію Въ началѣ XVIII в монастырь становится уніатскимъ и просуществовалъ такимъ до 1794 г, когда былъ возвращенъ въ православіе и перечисленъ въ заштатные, а въ 1842 г зачисленъ въ третье—классные и лишенъ фундушевой земли

Въ монастырѣ 1 храмъ во имя св Іоанна Милостиваго Въ храмѣ находится чудотворный образъ Божіей Матери, подаренный въ 1649 г Стефаномъ Ярмолинскимъ Въ библіотекѣ монастыря много книгъ и документовъ, относящихся къ XVI, XVII и XVIII в, заключающихъ исторію края Какъ рѣдкость, имѣется библія перваго изданія, напечатанная въ Острогѣ въ 1581 г Архивъ въ запущеніи, но заключаетъ много рѣдкихъ рукописей и документовъ

Въ паперти при южной сторонѣ находится могила греческаго митроп Никонисавскаго Даніила, спасавшагося отъ турецкаго преслѣдованія и скончавшагося въ Радзивиловѣ въ 1829 г

Монастырь владѣетъ 30 дес пахатн земли, мельницею, прудомъ, получаетъ проценты съ вкладовъ, изъ нихъ 5000 р пожертвованы гр Орловой-Чесменской въ 1848 г

М-рь получаетъ изъ казны 1840 руб

Игуменъ Монаховъ 7, послушниковъ 25

Ркп свѣд. (1901 г), іеромонахъ Анатолій, Загаецкій св Іоанна Милостиваго мужской монастырь, СПБ 1901, стр 1—33, Звѣринскій, т II, № 800, стр 133—134, Девятисотлѣтіе, стр 101—106, Церк Вѣдом 1905, № 48, Правосл Бог Энцикл, т III, столб 797, Вѣдомость, стр 18—19

ЖЕНСКІЕ

Владиміро-Волынскій уѣздъ

166. Святогорскій Зимненскій 2-го класса общежительный женскій монастырь въ селѣ Зимнѣ, въ 5 в отъ у, г Владиміра-Волынскаго, на берегу р Луга

Монастырь, бывшій мужскимъ, существовалъ уже въ XI вѣкѣ, въ 1682 г насильственно обращенъ въ унію и пришелъ въ крайній упадокъ, въ 1893 г возстановленъ въ видѣ женскаго м-ря

Храмъ одинъ каменный въ честь Успенія Б М, построенный въ XV вѣкѣ на мѣстѣ древняго и возобновленный въ 1857 году Въ храмѣ хранится мѣстночтимая Зимненская икона Б М

М-рь получаетъ 1500 руб изъ капитала духовенства Западнаго края Игуменія Монахинь 10, послушницъ 5

Зѣфирскій, т III, № 1610, стр 67, Девятисотлѣтіе, стр 50—51, Прав Бог Энцикл, т III, столб 797—798, Вѣдомость, стр 18—19

Заславскій уѣздъ

167. Городищенскій Рождество-Богородицкій 3 класса необшежительный женскій монастырь, при селѣ Городищѣ, Городищенской волости, въ 5 в отъ мѣстечка Шепетовки (почт -телегр конт), въ 7 в отъ станціи Юго-Западныхъ жел дорогъ „Шепетовка", въ 18 в отъ уѣздн. гор Заславля

Основанъ въ 1538 г кн Богушемъ Корецкимъ, въ 1777 году приписанъ къ Гощанскому базиліанскому (уніатскому) монастырю, возстановленъ въ 1782 году дворяниномъ Погрошевскимъ и князьями Любомірскими, возобновленъ въ 1858 году игуменею Василиссою и сюда переведены инокини изъ Успенскаго Полонскаго монастыря

Храмовъ два въ честь Рождества Пр Богородицы и теплый домовый во имя св Николая Чуд

Въ монастырѣ хранятся воздухи, покровъ и крестъ серебряный вызолоченный съ частію животворящаго древа Креста Господня, пожертвованные въ 1866 году, послѣ кончины въ бозѣ почившаго Е И В Наслѣдника Цесаревича Николая Александровича Школа грамоты для сиротъ Больница на 7 кроватей, открытая въ 1900 году Монастырь получаетъ изъ казны 1564 руб 20 коп,

Игуменія Монахинь 16, послушницъ 140

Рки съѣд (1901 г), Вѣстникъ 1 ой Всерос монастырской выставки, СПБ 1904, № 3, Звѣринскій, т I, № 166, стр 132—133, Девятисотлѣтіе, стр 118—121, Прав Бог Энцикл, т III, столб 797, Вѣдомость, стр 18—19

Новградъ-Волынскій уѣздъ

168. Корецкій Воскресенскій 2 класса (съ 1795 г) необщежительный женскій монастырь при мѣстечкѣ Корцѣ (почт-телегр конт), надъ р Корчикомъ, въ 28 в отъ у г Новградъ-Волынска

Основанъ около 1571 г княземъ Богушемъ (Евеиміемъ) Ѳеодоровичемъ Корецкимъ, возобновленъ въ 1625 или 1633 году княжною Софіею Корецкою (въ монашествѣ игуменіею Серафимою) Съ 1752 по 1765 г монастыремъ владѣли уніаты

Храмовъ, современныхъ построенію монастыря, два соборный Воскресенскій и теплый Успенскій, они подъ одной крышей съ корпусомъ

Въ монастырѣ имѣется древняя икона Б М Споручницы грѣшныхъ, по преданію, привезенная кн Корецкимъ изъ Рима Съ 1897 г двухъ-классная школа М-рь получаетъ изъ казны 2297 руб 80 коп Игуменія Монахинь 17, послушницъ 89

Рки съѣд (1901 г), Звѣринскій, т II, № 745, стр 109, Девятисотлѣтіе, стр 116—118, Прав Бог Энцикл, III, столб 797, Вѣдомость, стр 18—19

169. Любарскій Свято-Георгіевскій 2-го класса необщежительный женскій монастырь въ мѣстечкѣ Любарѣ, въ 25 вер отъ Печановки, ст Юго-Западн. ж дор и въ 90 в отъ у г Новградъ-Волынска

Любарскими владѣльцами—кн Любомірскими былъ основанъ въ 1666 г мужской Любарскій монастырь, до 1740 г монастырь считался православнымъ, а съ 1740 г—1839 г былъ занятъ уніатскими монахами—базиліанами Съ 1839 г, послѣ возсоединенія уніатовъ, монастырь до 1871 г оставался мужскимъ, по опредѣленію Св Синода отъ 9 дек 1872 г обращенъ въ женскій, а съ 23 апрѣля 1873 г фактически сталъ женскимъ

Храмовъ три каменныхъ 1) соборный Свято-Георгіевскій, 2) теплый реставриров въ 1888 г, построенный въ 1776 г, 3) строящійся на доброхотныя пожертвованія

Монастырь владѣетъ землей въ количествѣ 188 д. 634 саж и получаетъ изъ казны 2812 руб 80 коп. Игумена Монахинь 25, послушницъ 86

Зѣрницкій, т I, № 157, стр 130, Девятисотлѣтіе, стр 121—122, Прав. Бог Энцикл, т III, столб 797, Вѣдомость, стр 18—19

10.

Воронежская губернія. Воронежская и Задонская епархія.

(Губернскій и епархіальный гор Воронежъ)
Монастырей мужскихъ 9, женскихъ 9, всего 18
Монашествующихъ мужчинъ 738, женщинъ 1994, всего 2722

МУЖСКІЕ

Городъ Воронежъ

170. Воронежскій Благовѣщенскій Митрофановъ 1 класса необщежительный мужской монастырь въ самомъ городѣ (узловая станція Московско-Кіево-Воронежской и Юго-Восточныхъ жел дорогъ), на

концѣ Ново-Московской улицы. Основанъ въ 1836 г. при каѳедральномъ Благовѣщенскомъ соборѣ.

Храмовъ три каменныхъ: 1) соборный Благовѣщенскій 6-ти главый (построенъ въ 1735 г. и перестроенъ въ 1786, 1833 и 1875 гг.); 2) во имя св. архангела Михаила (освященъ въ 1768 году); 3) во имя св. Митрофана, епископа Воронежскаго, трапезный (построенъ въ 1839году). На правой сторонѣ Благовѣщенскаго собора въ кипарисной ракѣ, обитой го-

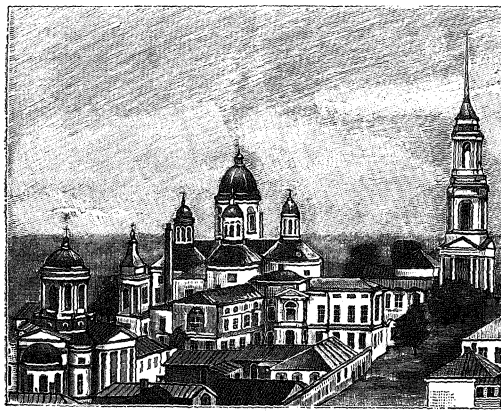

Благовѣщенскій Митрофановъ монастырь.

лубымъ атласомъ и вложенной въ другую деревянную, обшитую чеканнымъ серебромъ, почиваютъ мощи перваго епископа Воронежскаго св. Митрофана, въ схимѣ Макарія († 23 ноября 1703 г. и погребенъ 4 декабря того же года въ присутствіи Петра I), открытыя 6 августа 1832 г., перенесенныя изъ Архангельскаго собора въ Благовѣщенскій 25 іюня 1833 г. и 23 ноября того же года переложенныя въ теперешнюю раку. Предъ мощами находится чудотворная Смоленская

икона Б М, келейная св Митрофана На лѣвой сторонѣ храма находится древняя икона Б М Одигитріи, по преданію перенесенная изъ Азова въ нынѣ упраздненный Троицкій Боршевскій м—рь, а оттуда — въ Благовѣщенскій соборъ 29 сентября 1737 г.

Изъ хранящихся въ м—рѣ памятниковъ церковной старины замѣчательны 1) мѣдный вызолоченый посохъ св Митрофана, 2) серебряный крестъ съ мощами, данный въ каѳедральный соборъ св Митрофаномъ въ 1682 г, 3) серебряный потиръ чеканной работы съ дискосомъ, звѣздою, лжицею и двумя тарелочками, вѣсомъ въ 5 ф 2 зол, вкладъ св Митрофана, 4) серебряный чеканный крестъ съ мощами, украшенный мелкимъ хрусталемъ, 1698 г, 5) плащаница, шитая золотомъ и серебромъ, вкладъ св Митрофана 1702 г, 6) Евангеліе московской печати 1677 г., крытое бархатомъ и подаренное въ соборъ въ 1682 г митрополитомъ Рязанскимъ Павломъ; 7) Евангеліе московской печати 1689 г въ серебряномъ чеканномъ окладѣ, св Митрофана 1692 г, 8) Евангеліе въ листъ московской печати 1698 г, обложенное бархатомъ, вкладъ св Митрофана Въ м—рѣ имѣются каменная монастырская книжная лавка, залъ для публичныхъ чтеній религіозно-нравственнаго содержанія, библіотека братства св Митрофана и Тихона, двухклассная церковно-приходская школа на 150 мальчиковъ, больница для паломниковъ (на 10 кроватей) для монашествующихъ (на 12 кроватей); 2 странноприимныхъ дома (паломниковъ ежегодно бываетъ до 40000 чел).

При немъ

Архіерейскій домъ, построенный въ 1784—88 гг по плану архитектора Гваренги Храмъ одинъ каменный, крестовый, въ честь Рождества Христова съ придѣломъ во имя св Тихона Задонскаго

Къ дому приписаны

1) Троицкая архіерейская дача въ 5 вер отъ города Воронежа, Храмъ одинъ деревянный во имя св. Троицы

2) Никольская архіерейская дача въ 10 вер отъ города Воронежа Храмъ одинъ деревянный во имя св Николая Чудотворца Монастырскій свѣчной заводъ

М-ремъ управляетъ епископъ Воронежскій Намѣстникъ — архимандритъ Монаховъ 69, послушниковъ 65

Воронежскій Благовѣщенскій Митрофановъ монастырь Воронежъ, 1887 г, стр 1—20, Звѣринскій, т I, № 42, стр 87, Правосл Богословскій Энциклопедическій словарь, т III, столб 861—862, Россія, изд А Девріена, т II, Спб 1902, стр 380, Вѣдомость, стр 18—19

О св Митрофаніѣ Воронежскомъ см Словарь историческій о святыхъ Спб 1836, стр 182—185, Барсуковъ, столб 363, архим Димитрій, Святитель Митрофанъ, первый епископъ Воронежскій, Воронежъ, 1886, стр 1—115, Памятная книжка Воронежской губ 1892, отд 3, стр 343—352 (статья Ст Звѣрева, о св Митрофаніѣ Воронежскомъ), Голубинскій, стр 176—178, 491—496, Вѣрный мѣсяцесловъ, стр 44, прот І Соловьевъ, Святитель Митрофанъ, епископъ Воронежскій одинъ изъ духовныхъ строителей русской земли, М 1903, стр 1—19

---

171. Воронежскій Алексѣевскій Акатовъ 2-го класса (съ 1764 года) необщежительный мужской монастырь въ самомъ городѣ, надъ р Воронежемъ

Основанъ въ 1620 году игуменомъ Успенскаго монастыря Кирилломъ подъ именемъ Акатовой пустыни, въ 1700 г въ него были переведены иноки упраздненнаго тогда Успенскаго м-ря

Храмовъ два, болѣе древній изъ нихъ — во имя Воскресенія Христова Въ немъ находятся три чтимыя иконы Б М

При м-рѣ второклассная регентская школа М-рь получаетъ изъ казны 1191 руб 95 коп

Достопамятные настоятели

а) игумены 1) Кириллъ, основатель м-ря (1620—1631), 2) Титъ (упом 1684, 1690, 1700),

б) архимандриты 3) Сампсонъ (1750—1764, 1767—1793), 4) Амвросіи Келембетъ (1793—1796), 5) Меѳодіи Соколовъ (1812—1826)

Съ 1867 г м ремъ управляетъ викарныи епископъ Острогожскіи Монаховъ 18, послушниковъ 12

Звѣрпнскій, т II, № 609, стр, 52—53 Строевъ, столб 840—841, Прав Бог Энцикл , т III, столб. 863—864, Россія, стр 350, Вѣдомость, стр 18—19

Воронежскій уѣздъ

172. Толшевскій Спасо-Преображенскій заштатный (съ 1764 г) общежительный мужской монастырь, на правомъ берегу р Усмани, въ 40 в отъ губ города Воронежа

Основанъ въ первой половинѣ XVII в отшельникомъ Константиномъ, неоффиціальное существованіе его начинается съ 1635 г, царскія грамоты на владѣніе землями и настоятельство м—рь имѣетъ съ 1646 года

Храмовъ два каменныхъ 1) во имя Всемилостиваго Спаса (освященъ въ 1759 г) съ двумя придѣлами во имя св Николая Чудотворца и во имя св Митрофана Воронежскаго (освященъ 7 августа 1832 г), 2) домовый—въ честь Успенія Б М Съ 1768 г въ м—рѣ въ теченіе года и 2 мѣсяцевъ жилъ на покоѣ св Тихонъ, епископъ Воронежскій

Въ м—ской библіотекѣ имѣются слѣд старопечатныя книги 1) Толкованіе на апокалипсисъ Андрея Кесарійскаго, изд 1625 г, 2) Толкованіе Іоанна Златоуста на евангеліе Іоанна, 1665 г, 3) Бесѣды Григорія Богослова, Василія Великаго, Аѳанасія Александр и Іоанна Дамаскина, 1665 г, 4) Мечъ Духовный, 1665 г, 5) Кіевскій патерикъ, 1678 г, 6) Вѣнецъ Христовъ, 1685 г, 7) Толковое евангеліе Ѳеофилакта, 1698 г, 8) Книга Ефрема Сирина, 1701 г

М—рь владѣетъ 108 дес 950 кв саж сѣнокосной земли, 24 дес 1700 кв саж неудобной, 465 дес

1700 кв саж строевого лѣса, двумя водяными мельницами, капиталомъ въ 21000 руб Дохода получаетъ до 1500 руб съ конной ярмарки, бывающей съ 3 іюля по 7 августа Въ ½ верстѣ отъ м—ря пасѣка Странноприимный домъ

Достопамятные настоятели (строители и игумены)

1) Іосифъ строитель (упом 1646), 2) Михаилъ игум (1753—1760), 3) Сергій игум (1750—1753, 1760—1774), 4) Амвросій игум (1831—1839), 5) Іоаннъ игум (1839—1851), 6) Анѳимъ строит (1858—1860), 7) Веніаминъ игум (съ 1860—?)

Игуменъ Монаховъ 29, послушниковъ 47

Описаніе Толшевскаго Спасо-Преображенскаго монастыря, стр 1—12 (изъ Воронежск вѣд), Зѣринскій, т II, № 1222, стр 352—353, Строевъ, столб 846, Прав Бог Энцикл, т III, столб 865, Россія, стр 375, Вѣдомость, стр 20—21

Богучарскій уѣздъ

173. Донецкій Предтеченскій заштатный общежительный мужской монастырь въ 18 верстахъ отъ уѣзд гор Богучара

М-рь былъ извѣстенъ съ начала XVIII вѣка подъ именемъ Успенской пустыни и находился въ 8 верстахъ отъ теперешняго, при селѣ, называемомъ Монастырщиной, по берегу р Дона, въ 1711 г, послѣ уступкѣ Азова Турціи, въ Успенскую пустынь была переведена братія Азовскаго Предтеченскаго м-ря, въ 1764 г онъ былъ оставленъ за штатомъ, а въ 1846 г. перенесенъ на настоящее мѣсто

При м-рѣ имѣется странноприимный домъ

Игуменъ. Монаховъ 21, послушниковъ 59

Зѣринскій, т I, № 176, стр 136—137, Строевъ, столб 848, Прав Бог Энцикл, т III, столб 865, Россія, стр 393, Вѣдомость, стр 20—21

Валуйскій уѣздъ

174. Валуйскій Успенскій заштатный общежительный мужской монастырь при слiяніи р Валуя съ

р. Осколомъ, въ 3 в. отъ у. г. Валуекъ (станціи Юго-Восточныхъ жел. дорогъ).

Основанъ въ 1613 г. царемъ Михаиломъ Ѳеодоровичемъ на мѣстѣ, гдѣ явилась икона св. Николая Чудотворца.

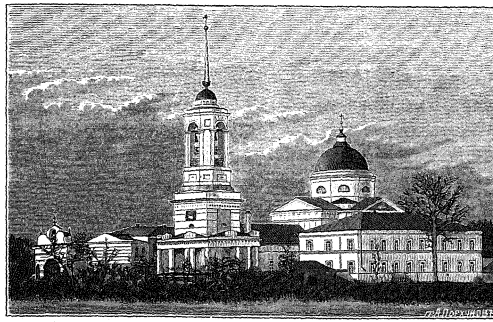

Валуйскій Успенскій монастырь.

Въ 7-ую недѣлю по Пасхѣ совершается крестный ходъ съ этой иконой въ Валуйскій городской соборъ.

Церковная школа. Странноприимный домъ.

Архимандритъ. Монаховъ 20, послушниковъ 50.

Звѣринскій, т. II, № 1329, стр. 393; Строевъ, столб. 842; Прав. Бог. Энцикл., т. III, столб. 865; Россія, стр. 618; Вѣдомость, стр. 20—21.

Городъ Задонскъ.

175. Задонскій Богородицкій 1-го класса (съ 1851 года) необщежительный мужской монастырь въ самомъ городѣ (въ 36 в. отъ станціи Патріаршей Юго-Восточныхъ жел. дор. и въ 84 в. отъ губ. гор. Воронежа), въ центральной части, на полугорѣ, близъ почти высохшей р. Тешевки, впадающей въ р. Донъ.

Основанъ въ первой четверти XVII столѣтія, до 1620 года, двумя старцами Кирилломъ и Герасимомъ, принесшими съ собою изъ Московскаго Срѣтенскаго монастыря копію съ Владимірской иконы Б М и поселившимися на правомъ берегу р Тешевки Въ 1627 г къ м—рю была приписана слобода Тешевка съ крестьянами и угодьями (въ 1764 г она была взята въ казну, а въ 1769 г обращена въ уѣздный городъ Задонскъ) Въ 1692 г м—рь (бывшій деревяннымъ) сгорѣлъ, возобновленъ въ 1693—1697 годахъ, въ 1736—1740—годахъ вмѣсто деревяннаго сталъ каменнымъ, въ 1764 г положенъ въ 3 классѣ, въ 1851 г возведенъ на степень 1-го класса

Съ 1769 г въ м—рѣ жилъ св Тихонъ I, епископъ Воронежскій († 13 августа 1783 г)

Храмовъ шесть каменныхъ 1) соборный лѣтній въ честь Срѣтенія Владимірской иконы Б М (построенъ въ 1845—1853 г), ремонтированъ въ 1890—1891 г, трехъэтажный внизу во имя св Троицы, съ придѣлами правымъ, во имя св прав Анны и лѣвымъ, во имя св Екатерины, вверху на хорахъ два придѣла — правый во имя св царицы Александры, лѣвый во имя св архидіакона Стефана, въ среднемъ этажѣ — главный престолъ, какъ сказано, въ честь Срѣтенія Владимірской иконы Б М, правый въ честь Покрова Б М, лѣвый во имя св Алексія митр и Симеона Столпника, 2) зимній въ честь Рождества Пр Богородицы и Тихвинской иконы Б М (построенъ въ 1862 году, возобновленъ въ 1885 г), съ придѣлами правымъ во имя св Антонія и Ѳеодосія Печерскихъ и лѣвымъ во имя св Митрофана Воронежскаго и Тихона Задонскаго, 3) въ честь Вознесенія Господня (построенъ въ 1817 году, возобновленъ въ 1862 году), 4) на прежнемъ мѣстѣ погребенія св Тихона Задонскаго,—во имя св Тихона и Игнатія Богоносца (построенъ въ 1870 г), 5) на мѣстѣ келліи

св Тихона, во имя св Тихона (построенъ въ 1865 г, распространенъ въ 1870 г), 6) на южной сторонѣ за оградой, надъ источникомъ, въ честь „Живоноснаго Источника" Б М. (построенъ въ 1870 г).

Въ соборномъ храмѣ за правымъ клиросомъ находится мѣстночтимая Владимірская икона Б М, принесенная основателями м—ря За лѣвымъ клиросомъ между столбами, поддерживающими сводъ, покоятся на вскрытіи въ серебряной ракѣ мощи св Тихона Задонскаго (открытыя 13 авг 1861 года) Въ нижнемъ этажѣ храма три склепа Въ нихъ погребены въ первомъ —архим Иларій († 14 ноября 1845 г.) и архим Серафимъ († 28 марта 1855 г.), во второмъ—кн Евдокія Ильинична Кугушева († 13 авг 1855 г), Ѳеофанъ Львовичъ Богушевскій († 12 мая 1860 г), Екатерина Семеновна Чебышева († 9 авг 1870 г) и Любовь Александровна Богушевская († 4 іюля 1881 г), въ третьемъ—архим Димитрій († 13 іюля 1882 г) Мѣстные монастырскіе праздники 14 мая—въ память перваго обрѣтенія мощей св Тихона (въ 1846 г), 13 авг —въ память открытія мощей св Тихона въ въ 1861 г Крестные ходы совершаются 1) въ пятницу пасхальной недѣли—въ Тюнинскій женскій монастырь, 2) 5 Октября—съ перенесеніемъ мощей св. Тихона въ зимній храмъ, 3) 1 мая — съ обратнымъ перенесеніемъ ихъ въ лѣтній соборъ, 4) 13 августа—съ обнесеніемъ мощей св Тихона вокругъ монастыря

Въ монастырской библіотекѣ имѣются слѣд старопечатныя книги 1) Острожская Библія 1581 года, 2) Толкованіе Іоанна Златоуста на посланія ап Павла, 1623 г, 3) Филаретовскій требникъ 1631 г, 4) Требникъ Петра Могилы.

Въ архивѣ хранятся бумаги съ послѣдней четверти XVIII вѣка, болѣе ранніе документы истреблены пожаромъ 1692 г Среди бумагъ новаго времени отмѣтимъ письмо Имеретинской царицы Маріи, вдовы

царя Соломона Арчиловича, отъ 3 авг 1815 г, изъ Воронежа, о поминовеніи покойнаго мужа

Въ усыпальницѣ Вознесенскаго храма погребены: 1) схимонахъ Митрофанъ, другъ и сподвижникъ св. Тихона († 27 февр 1793 г), 2) затворникъ Георгій Алексѣевичъ Машуринъ († 25 мая 1836 г), 3) старица Евфимія Попова († на 110 году 15 янв 1860 г.); 4) игуменъ Евфимій II († около 1745 г), 5) Антоній Алексѣевичъ, Христа ради юродивый († на 121 году 29 сент 1851 г) На монастырскомъ кладбищѣ похороненъ Ник Ник Муравьевъ-Карскій († 23 октября 1866 г.)

При монастырѣ имѣются странноприимный домъ для паломниковъ, больница на 12 кроватей съ аптекой, свѣчной заводъ, одноклассная церковно-приходская школа съ пріютомъ на 24 мальчиковъ, два убѣжища—для 12 женщинъ-дворянокъ и для 12 нижнихъ чиновъ (на содержаніе убѣжищъ пожертвованъ Маріей Охотниковой капиталъ въ 15000 руб, кромѣ домовъ для убѣжищъ и усадебной земли на Дворянской улицѣ, съ церковью, на содержаніе которой пожертвована той же М Охотниковой 10000 руб)

М—рь владѣетъ 4 десят 234 кв саж огородной земли близъ м—ря, 22 дес. сѣнокосной, въ пустоши Сушиковой, въ 50 в отъ м—ря, 50 дес пахотной и 50 дес лѣса въ селѣ Боренскіе Заводы, водяной мельницей на р Студенцѣ М—рь ежегодно получаетъ за мѣсто отъ ярмарки, бывающей въ селѣ Боренскихъ Заводахъ, 100 руб и отъ казны 414 руб 90 коп. Архимандритъ Монаховъ 68, послушниковъ 77

Достопамятные настоятели

а) игумены 1) Прохоръ (упом въ 1632 году), 2) Трифонъ (упом въ 1693—1697 г), 3) Евѳимій II (1738—1745 г),

б) архимандриты 4) Варсонофій II (въ 1751 г),

в) игумены 5) Самуилъ I (1776—1787 г),

г) архимандриты 6) Тимоѳей (игуменъ 1788—1798, архим.

1798—1805, †1817), 7) Самуилъ II (1814—1833), 8) Иларій (1834—1836, 1842—1845), 9) Серафимъ (1845—1855), 10) Димитрій (1860—1882).

Іеромонахъ Геронтій, Историко-статистическое описаніе Задонскаго Богородицкаго монастыря, изд. 3, СПБ 1893, стр 1—155, Зѣринскій, т I, № 59, стр 91—92, Строевъ, столб 874, Прав Бог Энцикл т III, столб 862—863, Россія, стр 583, Вѣдомость, стр 20—21 О св Тихонѣ Задонскомъ см Барсуковъ, столб 550—559, Голубинскій, стр 179—182, 497—508, Вѣрный мис. стр 27

Задонскій уѣздъ

176. Задонскій Тихоновскій нештатный общежительный мужской монастырь въ 5 в отъ уѣзд гор Задонска, на берегу р Дона

Первоначально существовалъ съ 1865 г въ видѣ скита Задонскаго Богородицкаго м—ря, въ 1873 г преобразованъ въ самостоятельный монастырь стараніями Тамбовскаго помѣщика Василія Алексѣевича Воейкова, пріобрѣвшаго у Богородицкаго м—ря участокъ земли въ 100 дес съ кладбищенской церковью и пожертвовавшаго 421 дес земли съ хозяйственными постройками въ Данковскомъ уѣздѣ Рязанской губ, въ сельцѣ Золотухѣ

Храмъ одинъ во имя св Тихона Задонскаго Странноприимный домъ

Игуменъ Монаховъ 21, послушниковъ 21

Зѣринскій, т I, № 490, стр 253—259, Прав Бог Энцикл., т III, столб 865, Россія, стр 584, Вѣдомость, стр 20—21

Коротоякскій уѣздъ

177. Дивногорскій Успенскій 2-го класса (съ 1864 года) необщежительный мужской монастырь въ ущельѣ, между двумя возвышенностями, въ 7 верст отъ станціи Копанище Юго-Восточныхъ жел дорогъ, въ 20 в отъ у г Острогожска и въ 7 в отъ у г Коротояка, около версты ниже впаденія р Тихой Сосны въ р Донъ

Основанъ около 1640 года іеромонахами Ксенофонтомъ и Іоасафомъ, въ 1786 г былъ упраздненъ, въ 1828 году былъ возстановленъ съ переводомъ въ него братіи упраздненнаго Вознесенскаго Коротоякскаго монастыря

Храмовъ три 1) каменный, соборный въ честь Успенія Б М (освященъ въ 1658 г), съ двумя придѣлами—во имя св Николая Чудотворца (освященъ въ 1851 г) и во имя св Митрофана Воронежскаго (освященъ въ 1852 году), 2) въ мѣловомъ столпѣ, на верхнемъ скатѣ горы, въ честь Рождества св Іоанна Предтечи (высѣченъ въ скалѣ въ 1693 г), 3) каменный, въ честь Сицилійской иконы Б М Въ соборномъ храмѣ имѣется мѣстночтимая Сицилійская икона Б М, извѣстная съ половины XVIII вѣка

Монастырь имѣетъ два подворья—въ г Коротоякѣ, съ Вознесенской церковью, и въ г Острогожскѣ, съ церковью въ честь Сицилійской иконы Б М

Архимандритъ Монаховъ 21, послушниковъ 33

Краткія свѣдѣнія о Дивногорскомъ Успенскомъ монастырѣ, Острогожскъ 1892, стр 1—48, Зѣринскій, т I, № 169, стр 134—135, Строевъ, столб 843; Православ Богослов Энцикл, т III, столб 864—865, Россія стр 627—628, Вѣдомость, стр 20—21

Острогожскій уѣздъ

178. Бѣлогорскій Воскресенскій нештатный общежительный мужской монастырь, на высокой горѣ, надъ р Дономъ, надъ пещерами длиною до 2-хъ верстъ, въ 12 в отъ хутора Морозовка (почт-тел станція), въ 30 в отъ станціи Подгорной Воронежско-Ростовской жел. дороги, въ 93 в отъ у г Острогожска

Открытъ въ 1882 г на мѣстѣ Бѣлогорскихъ пещеръ, существовавшихъ съ 1796 года и выкопанныхъ казачкой Маріей Конст Шерстюковой и крестьянами Иваномъ Тищенко и Андреемъ Васильченко

Храмовъ три 1) на горѣ, въ честь Вознесенія Господня (построенъ въ 1869 г), 2) на горѣ, въ честь Воскресенія Христова (построенъ въ 1874 г), 3) при входѣ въ пещеры, во имя св Александра Невскаго (построенъ въ 1819 году)

Въ Вознесенскомъ храмѣ находится чтимая икона Б М „Марія обрѣте благодать"

Церковно-приходская школа съ обученіемъ ремесламъ (на 40 мальчиковъ)

Игуменъ Монаховъ 19, послушниковъ указныхъ 4 и проживающихъ на испытаніи 76

Ркп свѣд (1901 г), Звѣринскій, т I, № 133, стр 120—121, Прав Бог Энцикл т III, столб. 865, Россія, стр 387, Вѣдомость, стр 20—21

ЖЕНСКІЕ

Городъ Воронежъ

179. Покровскій 3 класса (съ 1764 г) необщежительный женскій монастырь въ самомъ городѣ, въ восточной части, близъ берега р Воронежа, между Пустоваловской и Малой Смоленской улицами

Основанъ въ 1623 году по благословенію патріарха Филарета и находился прежде около нынѣшней Вознесенской церкви Въ 1702 году перенесенъ на теперешнее мѣсто

Церковная школа Странноприимный домъ

Игуменія Монахинь 84, послушницъ 762

С Е Звѣревъ, Древніе акты Воронежскаго Покровскаго дѣвичьяго монастыря, Рязань 1890, стр 1—45, Звѣринскій, т II, № 1060, стр. 273, Строевъ, столб 846, Прав Бог Энцикл т III, столб 865, Россія, стр 380, Вѣдомость, стр 20—21

Бирюченскій уѣздъ

180. Николо-Тихвинскій нештатный общежительный женскій монастырь, при селѣ Пятницкомъ, близъ р Оскола, въ 50 в къ юго-западу отъ у гор Бирюча

Основанъ въ 1889 г В Н Шабельской по благословенію Оптинскаго старца Амвросія, подъ видомъ женской общины, которая, по опредѣленію Св Синода отъ 23—31 марта 1899 г, переименована въ м-рь

Школа грамоты Пріютъ для дѣвочекъ Странноприимный домъ Богадѣльня для престарѣлыхъ женщинъ Игуменія Монахинь 19, послушницъ 140

Церк Вѣд 1899 г № 15, Звѣринскій, т I, № 335, стр 136, Прав Бог Энцикл, т III, столб 867, Россія, стр 526, Вѣдомости, стр 20—21

Городъ Задонскъ

181. Троицкій Тихоновскій Задонскій нештатный общежительный женскій монастырь, въ самомъ городѣ, на Большой Тюнинской улицѣ, въ 35 в отъ станціи Донъ и въ 40 в отъ станціи Елецъ юго-восточныхъ жел дор

Учрежденъ въ 30-хъ годахъ XIX в подъ именемъ странноприимнаго дома сестеръ милосердія на средства, собранныя Елецкой мѣщанкой, дѣвицей Матроной Наумовной Поповой († 17 августа 1851 г), въ 1860 году оффиціально признанъ подъ именемъ Тихоновскаго дома сестеръ милосердія и порученъ вѣдѣнію епархіальнаго начальства, въ 1880 году переименованъ въ Тихоновскую общину, въ 1888 г переименованъ въ монастырь

Храмовъ два 1) въ честь иконы Б М „Всѣхъ скорбящихъ радости“ (построенъ въ 1860 г), 2) во имя св Троицы (построенъ въ 1896 г) При нихъ два придѣла въ честь Успенія Б М и во имя Всѣхъ Святыхъ При Скорбященскомъ храмѣ устроена особая усыпальница, въ которую въ 1869 г перенесены изъ Задонскаго Богородицкаго м-ря останки старицы Матроны Поповой, память которой чествуется въ м-рѣ ежегодно 17 августа панихидами Одноклассная церковно-приходская школа на 70 дѣвочекъ и отдѣль-

ный рукодѣльный классъ на 12 дѣвочекъ Странноприимный домъ для приходящихъ въ г Задонскъ богомольцевъ и странниковъ Игуменія *Монахинь 51*, послушницъ 128

Ркп свѣд (1901 г), іеромонахъ Геронтій, *Жизнь Матроны Наумовны Поповой*, основательницы перваго странноприимнаго дома въ гор Задонскѣ, изд 4-е, Воронежъ, 1889 г, стр 46—64, Звѣринскій, т I, № 491, стр 259, Прав Бог. Энцикл, т III, столб 866, Вѣдомость, стр. 20—21

Задонскій уѣздъ

182. Задонскій Богородицкій-Тихоновскій-Тюнинъ нештатный общежительный женскій монастырь при слободѣ Тюниной, въ $1^1/_2$ в къ сѣверу отъ уѣздн города Задонска, при р Донѣ, въ 32 в отъ станціи Юго-Восточныхъ жел дор „Донъ“

Въ XVIII вѣкѣ эта мѣстность была пустынна, и сюда любилъ уединяться св Тихонъ Задонскій († 1783 г), впослѣдствіи надъ колодцемъ, выкопаннымъ его трудами, мѣстнымъ помѣщикомъ Алексѣемъ Ѳеодоровичемъ Викулинымъ былъ выстроенъ, освященный въ 1814 г храмъ въ честь иконы Б М „Живоносный Источникъ“, въ 1820 г въ 40 саж къ сѣверу отъ этого храма былъ выстроенъ тѣмъ-же Викулинымъ новый храмъ во имя св Александра Невскаго, а вскорѣ затѣмъ и Александровскій странноприимный домъ

Собственно монастырь былъ основанъ въ 1833 г, оффиціально открытъ въ видѣ женской общины въ 1860 г, въ 1867 г переименованъ въ монастырь

Храмовъ три 1) Богородицкій (построенъ въ 1814 г) съ придѣлами правымъ во имя св Митрофана и Тихона (освященъ въ 1864 г) и лѣвымъ во имя св Іоанна Предтечи (освященъ въ 1865 г), 2) теплый во имя св Александра Невскаго (построенъ въ 1820 г) съ придѣломъ во имя св князя Владиміра и св. Пантелеимона (освященъ въ 1868 г), 3) въ честь Вознесенія Господня съ двумя придѣлами во имя св

Николая Чудотворца и св Тихона Задонскаго, и во имя Всѣхъ Святыхъ (построенъ въ 1892 г) Гостинница для богомольцевъ (перестроена въ 1871 г) Богадѣльня на 12 престарѣлыхъ женщинъ Игуменія. Монахинь 45, послушницъ 80

И Ѳ Токмаковъ, Задонскій Богородице-Тихоновскій-Тюнинъ женскій монастырь, краткій историческо-статистическій очеркъ Изд 3-е, М 1897, стр 1—32, Зѣринскій, т I, № 61, стр 92, Прав Бог Энцикл, т III, столб 866 Россія, стр 584, Вѣдомость, стр 20—21

Землянскій уѣздъ

183. Знаменскій нештатный общежительный женскій монастырь при деревнѣ Александровкѣ, въ 10 в отъ у г Землянска и въ 20 в отъ станціи Моск-Кіево-Воронежской жел дороги „Курбатово“, близъ р Богатой Сновы

Основанъ въ 1867 году баронессою Анною Петровною Боде въ ея имѣніи

Храмовъ три 1) каменный Воскресенскій, 2) Троицкій съ придѣлами въ честь Благовѣщенія Пр Богородицы и въ честь безплотныхъ силъ, 3) деревянный Знаменскій при домѣ настоятельницы 23 іюня ежегодно совершается поминовеніе скончавшейся въ этотъ день строительницы монастыря р Б Анны Богадѣльня на 10 человѣкъ М-рь владѣетъ 580 дес земли и капиталомъ въ 10000 рублей Игуменія Монахинь 52, послушницъ 48

Рки свѣд (1901 г), Зѣринскій, т I, № 199, стр 149, Прав Бог Энцикл, т III, столб 866, Россія, стр 599, Вѣдомость, стр 20—21

Нижнедѣвицкій уѣздъ

184. Нижнедѣвицкій-Варваринскій нештатный общежительный женскій монастырь при дер Сомовкѣ, въ 10 в отъ станціи „Горшечное“ Юго-Восточныхъ жел дор и въ 15 в отъ у г Нижнедѣвицка

Основанъ въ 1870 г на средства вдовы поручика Сомовой въ видѣ женской общины, которая въ 1882 г. переименована въ монастырь

При м-рѣ имѣются церковно-приходская школа и странноприимный домъ М-рь владѣетъ 114 дес земли. Игуменія Монахинь 43, послушницъ 72.

Звѣринскій, т I, № 96, стр 110, Прав Бог Энцикл, т III, столб 866; Россія, стр 517, Вѣдомость, стр 20 - 21

Новохоперскій уѣздъ

185. Таволжанскій Казанскій нештатный общежительный женскій монастырь, при сельцѣ Таволжанкѣ, близъ р Таволжанки, въ 18 вер отъ Раевской станціи Юго-Восточныхъ жел дор, въ 25 вер отъ уѣзднаго гор. Новохоперска

Основанъ въ 1881 г, на средства свящ Василія А Голубева, пожертвовавшаго 600 дес земли, въ видѣ женской общины, открытъ въ 1884 г подъ именемъ монастыря

Храмовъ два 1) теплый во имя св Троицы съ придѣлами въ честь Введенія во храмъ Пресвятой Богородицы и во имя св священномученика Василія, епископа Херсонскаго (построенъ въ 1885 г), 2) въ честь Казанской иконы Б М съ 2 придѣлами. во имя Всѣхъ святыхъ и во имя св князя Владиміра и кн Ольги (построенъ въ 1900 году)

Церковно-приходская школа Богадѣльня для престарѣлыхъ женщинъ Пріютъ для дѣвочекъ-сиротъ духовнаго званія Странноприимный домъ Игуменія. Монахинь 11, послушницъ рясофорныхъ 48, непріукаженныхъ 56 и проживающихъ на испытаніи 90

Рки свѣд (1901 г), Описаніе Таволжанскаго Казанскаго женскаго монастыря М 1889 г стр 1—14, Звѣринскій, т I, № 230, стр 159, Прав Бог-Энцикл, т III, столб 866, Россія, стр 637, Вѣдомость, стр 20—21

---

186. Успенскій Лысогорскій нештатный общежительный женскій монастырь въ урочищѣ „Лысая гора", между селомъ Троицкимъ и слободою Красною, при р Савалѣ, въ 8 в отъ Раевской станціи Юго-Восточныхъ жел дорогъ, въ 20 в отъ уѣздн гор Новохоперска

Основанъ въ 1878 г на 25 десятинахъ земли, пожертвованной жителями села Троицкаго, при содѣйствіи и трудахъ солдатки Хіоніи Емельяновны Пашковой, въ видѣ общины, которая была открыта въ 1890 г, а въ 1895 г переименована въ монастырь

Храмъ одинъ въ честь Успенія Б М (древній деревянный, по преданію, былъ городскимъ соборомъ въ Воронежѣ при св Митрофанѣ, затѣмъ находился въ селѣ Красномъ-Логѣ, откуда перевезенъ въ монастырь въ 1878 г и освященъ въ 1889 г) съ придѣломъ во имя св Митрофана Воронежскаго (построенъ въ 1884 г и перестроенъ въ 1895 г) Въ храмѣ находятся 1) замѣчательная древняя икона Спасителя въ терновомъ вѣнцѣ, 2) мѣстночтимая, перешедшая съ храмомъ изъ села Краснаго Лога, Боголюбская икона Б М Пасѣка Странноприимный домъ М-рь владѣетъ 81 дес земли при селѣ Троицкомъ, 60 дес лѣса въ 18 в отъ м-ря и 218 дес въ сосѣдней Донской области Игумснія Монахинь 22, послушницъ 128

С Ш, Успенскій Лысогорскій женскій общежительный монастырь М 1900, стр 1—44, Прав Бог Энцикл., т. III, столб 867, Вѣдомость, стр 20—21

Острогожскій уѣздъ

187. Свято-Троицкая женская община при хуторѣ Ново-Харинскомъ (Писаревка—тожъ), на р Тихой Соснѣ, въ 12 в отъ у г Острогожска (станція Юго-Восточныхъ жел дорогъ) Учреждена въ 1898 г. на 60 десятинахъ земли, пожертвованныхъ крестьяниномъ Димитріемъ Іероѳеевымъ Силинымъ

Храмъ одинъ во имя Успенія Б М, освященъ въ 1899 г, 18 сентября Другой строится съ 1904 года. Настоятельница Монахинь 2, послушницъ рясофорныхъ 17, трудницъ 77

Рки свѣд (1904 г), Прав Бог Энцикл, т III, стобл 867, Вѣдомость стр 20—21

11.

Выборгская губернія Финляндская и Выборгская епархія.

(Губернскій и епархіальный г Выборгъ)
Монастырей мужскихъ 14, женскихъ 1, всего 15
Монашествующихъ мужчинъ 1052, женщинъ 38, всего 1090

МУЖСКІЕ:

Городъ Выборгъ

188. Архіерейскій домъ въ самомъ городѣ.

Кексгольмскій уѣздъ

189. Коневскій Рождественскій 3 класса общежительный мужской монастырь въ 35 в отъ у г. Кексгольма, на островѣ Ладожскаго озера Коневцѣ (въ зап части озера), въ 5 в отъ финляндскаго берега Островъ имѣетъ около 14 в въ окружности

М-рь основанъ въ концѣ XIV вѣка преп Арсеніемъ Коневскимъ († 12 іюня 1447 г) при заливѣ „Владычная лахта“, въ 1421 г перенесенъ преподобнымъ на настоящее мѣсто, въ 1577 г разоренъ шведами, въ 1594 г возстановленъ, въ 1610 г вновь разоренъ шведами, въ 1718 г, по возвращеніи этого края Россіи, былъ возобновленъ по указу Петра I и приписанъ къ Новгородскому Деревяницкому м-рю; въ 1760 г сталъ самостоятельнымъ, въ 1764 г оставленъ за штатомъ, въ 1825 г возведенъ на степень 3-го класса

Храмовъ три каменныхъ 1) соборный двухъ этажный, вверху—холодный въ честь Рождества Б М, внизу—теплый въ честь Срѣтенія Господня, съ придѣломъ въ честь Коневской иконы Б М, 2) въ юго-восточномъ углу братскаго корпуса—во имя св Николая чудотворца, 3) въ сѣверовосточномъ углу братскаго корпуса—во имя преп Арсенія Коневскаго Въ Срѣтенскомъ храмѣ находится мѣсточтимая Коневская икона Б М (празднованіе 10 іюля), принесенная сюда преп Арсеніемъ, прославившаяся въ 1576 и съ 1610 по 1799 г находившаяся въ Новгородскомъ Деревяницкомъ м-рѣ На лѣвой сторонѣ храма помѣщается серебряная рака (кенотафій) надъ мощами преп Арсенія, покоящимися здѣсь подъ спудомъ съ 1718 года Въ м-рской ризницѣ хранятся 1) оправленный въ серебро деревянный ковшъ преп Арсенія, 2) бѣлый атласный покровъ на его раку, присланный въ 1551 г боярскими дѣтьми Бровцынымъ и Щетининымъ Въ м-рѣ съ 1824—1827 г пробылъ въ заточеніи лично извѣстный имп Александру I проповѣдникъ, свящ Николаевскои церкви въ г Балтѣ (Подольск губ) Ѳеодосій Левицкій

При м-рѣ имѣются гостинница, странноприимный домъ для богомольцевъ, заѣзжающихъ сюда по пути на Валаамъ, скотный дворъ, конюшня, каменный домъ для рабочихъ Плодовый садъ Земли пахатной не болѣе 27 дес, подъ огородами 3 дес, сѣнокосной немного У берега производится неводомъ (длиною около версты) рыбная ловля М-рь получаетъ изъ казны 673 руб 68 к

Игуменъ Монаховъ 56, послушниковъ 212

Архим Пименъ, Рождественскій Коневскій м-рь, СПБ 1886, стр 1—39, Зѣринскій, т I, № 255, стр 165—166, Строевъ, столб 285—286, Сказ истор о святыхъ, стр 42—43, Ключевскій, стр 357, Барсуковъ, столб 58—59, Голубинскій, стр. 148 и 556, Вѣрный мѣсяц, стр 20, Русская Старина, 1885, янв, стр 119—126, Вѣдомость, стр 112—113

Къ нему приписаны

190. 1) **Святогорскій Казанскій скитъ,** въ 1 верстѣ къ востоку отъ м-ря, на Святой горѣ, гдѣ первоначально подвизался преп Арсеній Основанъ въ 1796 г строителемъ Адріаномъ Храмъ одинъ каменный въ честь Казанской иконы Б М 12 іюня по окончаніи литургіи сюда бываетъ крестный ходъ изъ м-ря Около скита находится Конь-камень, отъ котораго получилъ названіе островъ Это—огромная глыба сѣраго гранита, которой въ древности язычники—финны оказывали суевѣрное почитаніе

Арх Пимент, стр 35—36, Зѣфировскій, т I, № 422, стр 224

---

191. 2) **Коневскій скитъ** на юго-западѣ отъ м-ря, при Владычной лахтѣ, гдѣ первоначально былъ основанъ преп Арсеніемъ м-рь Храмъ одинъ каменный въ честь Коневской иконы Б М 10 іюля сюда бываетъ крестный ходъ изъ м-ря къ началу литургіи

Арх Пимент, стр 36

Сердобольскій уѣздъ

192. Валаамскій Спасо-Преображенскій 1 класса (съ 1822 г) общежительный мужской монастырь въ сѣверо-западной части Ладожскаго озера, на южномъ берегу острова Валаама, при м—скомъ заливѣ, въ 40 вер къ востоку отъ уѣзднаго города Сердоболя

Время основанія въ точности неизвѣстно, основанъ преп. Сергіемъ и Германомъ (память 28 іюня и 11 сентября), какъ предполагаютъ, не ранѣе XII вѣка, съ тѣхъ поръ онъ неоднократно былъ сжигаемъ шведами и возобновляемъ, такъ онъ былъ раззоренъ въ 1578 г и сожженъ шведами въ 1581 г, возобновленъ въ 1597 г, въ 1611 г сожженъ шведами и возобновленъ въ 1717 г по повелѣнію Петра I, въ 1744 г сгорѣлъ

и возобновленъ въ 1756 г.; въ 1764 г. былъ оставленъ за штатомъ; въ 1787 г. положенъ въ 3 классѣ. Въ м-рѣ съ конца XVIII вѣка существуетъ институтъ *старчества,* введенный игуменомъ Назаріемъ (1782—1801); новоначальные подчинены старцамъ и должны открывать имъ свои помыслы. Жизнь въ м-рѣ строгая, по уставу Саровской пустыни, но съ сохраненіемъ еще болѣе строгаго отшельничества въ скитахъ. При богослуженіи употребляется древнерусскій столповой напѣвъ. Съ 1814 года игумены избираются изъ монастырской братіи. Съ половины мая до половины октября сообщеніе съ Петербургомъ (около 200 верстъ отъ м-ря) поддерживается разъ въ недѣлю 4-мя пароходами.

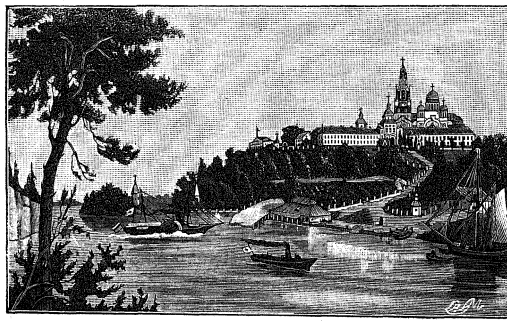

Валаамскій монастырь.

Храмовъ четыре каменныхъ: 1) соборный 2-хъ этажный—внизу во имя св. Сергія и Германа (освященъ въ 1892 г.) съ придѣломъ въ честь Благовѣщенія Б. М. (освященъ въ 1893 г.), вверху въ честь Преображенія Господня; построенъ въ 1890 г.; 2) теплый въ честь Успенія Б. М.; 3) надъ св. вратами во имя св. апостоловъ Петра и Павла; 4) 2-хъ этажный—внизу въ честь Живоноснаго Источника, вверху—во

имя св Троицы Противъ святыхъ воротъ на площадкѣ стоитъ мраморно-гранитная часовня, такъ называемая Царская, воздвигнутая въ память посѣщенія м—ря императоромъ Александромъ II, въ 1858 г Мощи преп Сергія и Германа Валаамскихъ покоятся подъ спудомъ въ храмѣ ихъ имени, сверху стоитъ серебряное надгробіе въ формѣ раки

Изъ старопечатныхъ книгъ, находящихся въ монастырской библіотекѣ, замѣчательны 1) Божественная литургія Іоанна Златоустаго, Василія Великаго и преждеосвященная, кіевской печати 1620 г, 2) Учительное евангеліе іеромонаха Кирилла Транквилліона, могилевской печати 1620 г, 3) Апостолъ, львовской печати 1639 г, 4)Ключъ разумѣнія, іеромонаха Іоанникія Галятовскаго, кіевской печати 1659 г, 5) книга Анѳологіонъ, московской печати 1660 г, 6) Миръ съ Богомъ человѣку, Кіевъ 1664 г, 7) Небо новое съ новыми звѣздами, іеромонаха Іоанникія Галятовскаго, львовской печати 1665 г, 8) Мечъ духовный, епископа черниговскаго Лазаря Барановича, кіевской печати 1666 г, 9) Пречестные акаѳисты всеседмичные, кіевской печати 1677 г, 10) риѳмованная псалтирь Симеона Полоцкаго, Москва 1660 г, 11) Обѣдъ душевный Симеона Полоцкаго, 1681 г, 12) повѣсть о Варлаамѣ и Іоасафѣ, 1681 г, 13) Прологъ, мѣсяцы мартъ, апрѣль и май, Москва 1685 г, 14) Евхологій, сіесть молитвословъ или требникъ, Москва 1689 г, 15) Типиконъ, московской печати 1695 г. 16) Зерцало богословія, іеромонаха Кирилла Транвилліона, кіевской печати 1695 г, 17) акаѳисты всеседмичные, могилевской печати 1698 г Печатныхъ книгъ разныхъ годовъ находятся въ м—рѣ болѣе 12 тыс. томовъ

Въ м—рѣ совершаются 3 крестныхъ хода 1 августа—вокругъ м—ря съ освященіемъ воды въ м—скомъ заливѣ, 29 іюня—кругомъ м—ря съ совершеніемъ

литіи на братскомъ кладбищѣ, въ недѣлю всѣхъ святыхъ—изъ м—скаго собора въ скитъ всѣхъ святыхъ (установленъ въ 1843 г) Къ 28 іюня и къ 15 августа число паломниковъ достигаетъ 4000 человѣкъ

Отъ пристани на площадку м—ря ведетъ гранитная лѣстница о 62 ступеняхъ, сдѣланная при игуменѣ Дамаскинѣ въ 1877 году Въ 20 саж отъ м—ря каменная гостинница для богомольцевъ (построена въ 1850 г и расширена въ 1874 г) Странноприимный домъ (построенъ въ 1856 г) Фруктовый и ботаническій сады Ягодный питомникъ Больница и аптека Монастырскій свѣчной заводъ Фотографія Портняжная, сапожная, рѣзная, иконописная и переплетная мастерскія Водопроводъ, устроенный въ 1863 году и снабжающій водой всѣ м—скія зданія, мастерскія, сады и огороды, поставленная въ водоподъемномъ домѣ паровая машина, кромѣ того, пилитъ лѣсъ на доски, мелетъ муку и приводитъ въ дѣйствіе токарные станки Въ томъ же зданіи помѣщены прачечная съ особымъ бассейномъ, баня и кузница Въ 50 саж отъ м—ря находится рабочій домъ, построенный въ 1877 г, конюшня (гдѣ до 70 лошадей), сѣновалъ, сараи для экипажей и пожарныхъ инструментовъ, колесная и телѣжная мастерскія На восточной сторонѣ м—ря каменный хлѣбный амбаръ, построенный въ 1882 г Заводы кирпичный, гончарный (посуда выдѣлывается изъ мѣстной синей глины), кожевенный, смолевой (выгоняется смола и скипидаръ и обжигается уголь), печь для обжиганія извести изъ мрамора Каменная рига съ 2 сушильными печами, гумномъ для молоченія и молотильной машиной Въ 6 вер къ западу отъ м—ря монастырская ферма, устроенная въ 1881 г Здѣсь въ подвальномъ этажѣ каменнаго 2-хъ этажнаго дома поставлена паровая машина, поднимающая воду на верхъ, (на высоту 133 футовъ), гдѣ устроены 2 желѣзные бака, изъ которыхъ вода

проведена по всему дому, подземными трубами вода проведена также на скотный дворъ. Та же машина сбиваетъ масло, мелетъ муку изъ картофеля и рѣжетъ солому для корма скота Тутъ же при водопроводѣ производится разведеніе рыбы изъ икры Каменный ледникъ особаго устройства для сохраненія творога и проч молочныхъ скоповъ Коровникъ, въ которомъ помѣщается до 70 коровъ, по срединѣ коровника проложены рельсы, по которымъ доставляется коровамъ кормъ, вблизи коровника къ каменной скалѣ пристроенъ кирпичный чанъ, въ которомъ осенью солится отава для корма, а по косогору въ каменной скалѣ порохомъ выбурена яма въ 5 арш. глубиной, въ которой квасится капустный и свекольный листъ. Въ 1904 г, м-рь принималъ участіе въ 1-ой Всеросс выставкѣ монастырскихъ работъ, бывшей въ Таврическомъ дворцѣ въ С-П—бургѣ, и представлялъ коллекцію рѣзныхъ, токарныхъ, гончарныхъ и слесарныхъ работъ

Къ нему приписаны

193. 1) **Скитъ во имя Всѣхъ Святыхъ** въ 2 в къ сѣверо-западу отъ м—ря. Основанъ игуменомъ Назаріемъ въ концѣ XVIII столѣтія, окончательно устроенъ въ 1844 г игуменомъ Дамаскинымъ Входъ женщинамъ дозволяется разъ въ годъ въ день Всѣхъ Святыхъ, когда бываетъ крестный ходъ изъ м-ря. Храмъ 1 каменный 2-хъ этажный внизу во имя Всѣхъ Святыхъ (освященъ въ 1849 г), вверху во имя Безплотныхъ Силъ (освященъ въ 1850 г) Здѣсь похороненъ прозорливый іеросхимонахъ Антипа († 10 янв 1882 г)

---

194. 2) **Никольскій скитъ** на Крестовомъ или Никольскомъ островѣ Основанъ въ 1853 г. Храмовъ

2 каменныхъ 1) во имя св Николая Чудотворца (построенъ въ 1853 г), 2) домовый во имя преп Іоанна Дамаскина (построенъ въ 1865 г) При немъ огородъ и фруктовый садъ На южной сторонѣ острова небольшая деревянная пристань

---

195. 3) **Свято-островскій скитъ преп. Александра Свирскаго** въ 7 в къ сѣверо-востоку отъ м—ря, на Святомъ островѣ Основанъ въ 1855 г. Храмъ 1 деревянный во имя преп Александра Свирскаго (построенъ въ 1855 г)

---

196. 4) **Предтеченскій скитъ** въ 4 в отъ м—ря, на Предтеченскомъ островѣ Устроенъ въ 1858 г Храмовъ два 1) деревянный древній, перевезенный изъ Васильевскаго погоста въ Ладогѣ, во имя св Іоанна Предтечи (освященъ въ 1858 г), 2) внизу подъ первымъ храмомъ пещерный храмъ въ скалѣ, во имя 3-хъ святителей (устроенъ въ 1860 г) Въ храмѣ находятся 2 древнихъ деревянныхъ креста—одинъ 1682 года, другой—первой четверти XVII вѣка На колокольнѣ есть древній колоколъ, изъ надписи на которомъ видно, что онъ слитъ въ Валаамскій м—рь при царѣ Борисѣ Ѳеодоровичѣ въ 1603 г Входъ женщинамъ безусловно запрещенъ Здѣсь похороненъ схимонахъ Іоаннъ († 7 авг. 1894 г)

---

197. 5) **Ильинскій скитъ** въ 10 в на востокъ отъ м—ря, на Ильинскомъ островѣ Основанъ въ 1867 г Храмъ 1 деревянный во имя св. пророка Иліи. При немъ огородъ, фруктовый садъ

198. 6) **Коневскій скитъ** въ 6 вер на западъ отъ м-ря Устроенъ въ 1870 г Храмъ деревянный въ честь Коневской иконы Б М. (построенъ въ 1870 г.).

---

199. 7) **Аврааміевскій скитъ** въ 7 вер на югъ отъ м—ря, въ ½ вер отъ монастырскаго острова, на отдѣльномъ островкѣ Основанъ въ 1873 г Храмъ 1 деревянный во имя преп Авраамія Ростовскаго (освященъ въ 1873 г) Въ ½ верстѣ отъ него красуется среди озера островъ „Дивный", въ видѣ отвѣсной гранитной скалы, неприступной со всѣхъ сторонъ

---

200. 8) **Тихвинскій скитъ** въ 25 в къ юго-западу отъ м-ря, на Тихвинскомъ островѣ Устроенъ игуменомъ Гаврiиломъ Храмъ одинъ каменный, въ честь Тихвинской иконы Б М Въ виду того, что берегъ острова слишкомъ отлогъ и открытъ волнамъ бурнаго озера, для удобной остановки пароходовъ и лодокъ на восточной сторонѣ устроенъ въ видѣ подковы бревенчатый волнорѣзъ

---

201. 9) **Пустынька игумена Назарія** въ 1 в на востокъ отъ м—ря Въ 10 саж отъ нея кладбищенскій каменный храмъ во имя всѣхъ преподобныхъ отецъ, подвигомъ поста просiявшихъ (память въ субботу сырной седмицы), освященный въ 1876 г При немъ новое братское кладбище, на которомъ находится памятникъ игумена Дамаскина († 23 января 1881 г) На пригоркѣ съ южной стороны церкви среди сиреневыхъ и розовыхъ кустовъ деревянная часовня во имя преп Сергiя Радонежскаго Въ 10 саж отъ часовни среди дубовъ и кедровъ стоитъ черный гранитный крестъ, сооруженный игуменомъ Дамаскинымъ въ па-

мять почившихъ настоятелей м—ря Не далеко отъ креста подъ сѣнью пихтъ находится колодецъ, высѣченный изъ скалы и обдѣланный мраморомъ въ 1875 г. Питомникъ кедровыхъ и лиственныхъ деревьевъ

Кромѣ храмовъ на всемъ Валаамскомъ архипелагѣ принадлежитъ м—рю 19 часовенъ

Въ 1866 г монастыремъ пріобрѣтено въ вѣчное владѣніе 5 острововъ на Ладожскомъ озерѣ св Германа, св Сергія, Тихвинскій, Мигорка и Елай На Германовскомъ островѣ производится ломка камня изъ горъ Тамъ же находится скотный дворъ На Сергіевскомъ островѣ производится ломка сѣраго гранита На остальныхъ 3-хъ островахъ производится ловля рыбы—пальи и сиговъ Всего во владѣніи м-ря, кромѣ о Валаама, находится въ Ладожскомъ озерѣ около 40 острововъ, которые тянутся отъ запада къ востоку на 12 верстъ, а отъ сѣвера къ югу на 7 верстъ и занимаютъ до 3100 дес земли Всѣ валаамскіе острова представляютъ собою скалы сѣраго гранита. Удобной для мелкой растительности земли на нихъ всего до 150 дес, остальное пространство покрыто лѣсомъ и кустарниками, большая же часть острововъ не болѣе, какъ скалы, покрытыя мхомъ, есть и болота. Благодаря трудолюбію иноковъ на Валаамѣ теперь ростутъ дубы, липы, кедры, каштаны, тополя, яблони, вишни и ягодные кустарники Хищныхъ звѣрей нѣтъ; въ лѣсахъ живутъ лишь зайцы, бѣлки, лисицы и олени. Изъ птицъ постоянно живутъ вороны, дятлы, синицы и воробьи, а на лѣто прилетаетъ много другихъ породъ М-рь получаетъ изъ казны 1878 руб 85 коп

Достопамятные настоятели (игумены)

1) Ефремъ (1758†1782), 2) Назарій (1782—1801,†1809 **въ** Саровѣ), 3) Иннокентій (1801 — 1823,†1828), 4) Іоанѳанъ I (1823†1830), 5) Варлаамъ (1830—1833,†1847 **въ** Оптинѣ), 6) Веніаминъ (1833—1840), 7) Дамаскинъ (1840 † 1881), 8) Іона-

Ѳанъ II (1881—1891), 9) Гавріилъ (1891—1903), 10) Витали (1903—1905), 11) Пафнутій (съ 1905 г)

Игуменъ Монаховъ 191, послушниковъ 591

Валаамскій монастырь и его подвижники, изданіе второе СПБ 1889, стр 1—334, И Кондратьевъ, Святыни Валаамскаго монастыря, М 1896, стр 1—126, Описаніе Валаамскаго монастыря и скитовъ его СПБ 1895, стр 1—80, 4 изд 1897, стр 4 непом +87, Живописи обозр св мѣстъ, вып VII, Валаамскій монастырь, изд 4, Одесса, 1904, стр 1—68, Ив Шмелевъ На скалахъ Валаама, М 1897, стр 1—261, Царская часовня на островѣ Валаамѣ, СПБ 1866, стр 1—8, Валаамскій скитъ во имя всѣхъ святыхъ СПБ 1889, стр 1—24, Никольскій скитъ на Валаамѣ СПБ 1889, стр 1—32, Свято-островскій скитъ на Валаамѣ СПБ 1889, стр 1—24, Валаамскій скитъ во имя святаго пророка, Предтечи и Крестителя Господня Іоанна СПБ 1895, стр 1—56, Ильинскій скитъ на Валаамѣ СПБ 1889, стр 1—24, Авраамиевскій скитъ на Валаамѣ СПБ 1890, стр 1—16, Пустынька игумена Назарія на Валаамѣ и священныя ея окрестности СПБ 1890, стр 1—87, іеромон Пименъ, Замѣчательная жизнь іеросхимонаха Антипы, СПБ 1883, стр 1—27, Вѣра и Церковь, 1900, кн 2, стр 265—281 (Валаамъ, изъ дневника паломника, М Д) Церк Вѣд 1903, № 25, 1905, № 27, Звѣринскій, т I, № 95, стр 109—110, № 8, стр 72, № 144, стр 124, № 220, стр 157, № 316, стр 389, Строевъ, столб 282—283, Слов мст о святыхъ, стр 247—249, Барсуковъ, столб 509—510, Голубинскій, стр 147 и 156, Вѣрный мѣсяц , стр 22 и 33, Вѣстникъ 1-ой Всерос. выставки м рскихъ работъ, 1904, № 2 и 6, Прав Бог Энцикл , т III, столб 91—95, Вѣдомость, стр 112—113

ЖЕНСКІЙ

Выборгскій уѣздъ

202. Линтульскій Троицкій общежительный женскій монастырь въ 14 в отъ станціи Финляндской жел дор „Терioки“ Основанъ въ видѣ женской общины въ 1895 г тайнымъ совѣтникомъ Ѳеодоромъ Петровичемъ Нероновымъ въ его имѣніи Линтула (Птички) въ 50 в отъ Петербурга, на бывшемъ большомъ шоссе изъ Петербурга въ Выборгъ По опредѣленію Св Синода отъ 19 авг —11 сент 1905 г община была обращена въ монастырь Храмъ одинъ, деревянный, во имя св Троицы, освященъ въ 1895 г Игуменія Монахинь 4, послушницъ 33

Рки смѣт (1901 г) Вѣдомость, стр 112—113, Церк Вѣд 1905, № 39

12.

Вятская губернія **Вятская и Слободская епархія**

(Губернскій и епархіальный г Вятка)
Монастырей мужскихъ 8, женскихъ 7, всего 15
Монашествующихъ мужчинъ 229, женщинъ 1430 всего 1659

МУЖСКІЕ

Городъ Вятка

203. Вятскій Успенскій Трифоновъ 2-го класса (съ 1764 г) необщежительный мужской монастырь въ самомъ городѣ (станція Пермь-Котласской жел дороги)

Основанъ въ 1580 году преп Трифономъ Вятскимъ, проповѣдникомъ христіанства между инородцами Пермскаго края († 8 окт 1612 г)

Въ Успенскомъ храмѣ покоятся подъ спудомъ мощи мѣстночтимаго преп Трифона, обрѣтенныя 3 іюня 1684 г при копаніи рвовъ для фундамента каменнаго храма, и перенесенныя въ храмъ, по освященіи его, 2 августа 1690 г, и мѣстночтимаго Прокопія, юродиваго Вятскаго († 21 декабря 1628 г)

Въ м—рѣ съ 1752 по 1795 г помѣщалась духовная семинарія Теперь имѣется церковно-приходская школа М—рь получаетъ изъ казны 1277 руб 72 коп М—ремъ съ 1868 г управляли викарные епископы Сарапульскіе, а съ 1889 г управляетъ викарный епископъ Глазовскій

Монаховъ 12, послушниковъ 15

Зѣринскій, т II, № 1223, стр 353—354, Строевъ, столб 802—803, Слов истор о святыхъ, стр 234 и 262, Ключевскій, стр 342—344, Барсуковъ, столб 461—462, 569—561, іером Стефанъ, Пособіе желающимъ спастись, ч III, Вятка, 1887, стр 333—374, Голубинскій, стр 158 и 339, Вѣрн мѣсяц стр 40 и 46, Историч Вѣстникъ, 1902, іюль, стр 284—285 октябрь, стр 393—397, Прав Богословскій, т III, столб 1200, Вѣдомость, стр 22—23

204. Архіерейскій домъ въ самомъ городѣ

Вятскій уѣздъ

205. Александро-Невскій Филейскій нештатный общежительный мужской монастырь, въ ½ в отъ села Филейки и въ 6 в отъ губ г Вятки

Основанъ іеросхимонахомъ Слободского Крестовоздвиженскаго м-ря Стефаномъ, въ мірѣ Семеномъ Петровичемъ Крутѣевымъ, поселившимся здѣсь въ 1877 г, и открытъ, по указу Св Синода отъ 11 апр 1890 г, 16 сентября того же года

Храмовъ два деревянныхъ 1) въ честь Успенія Б М (освященъ въ 1889 г), 2) во имя св Александра Невскаго (освященъ въ 1895 г) съ двумя придѣлами во имя св Николая Чудотворца (освященъ въ 1894 г) и во имя св Пантелеимона (освященъ въ 1898 г) Въ м-рѣ похороненъ основатель его, іеросхимонахъ Стефанъ

Игуменъ Монаховъ 21, послушниковъ 68

Рки свѣд (1902 г), Открытіе мужского Александро-Невскаго общежительнаго монастыря близъ города Вятки 16 сентября 1890 г Изд 2-е, Вятка, 1891 г, стр 1—16, М Оленевъ, Житіеописаніе почившаго въ Богѣ іеросхимонаха отца Стефана, изд 2, Вятка, 1893, 4 непом † 54 стр, Сказаніе о жизни и подвигахъ старца іеросхимонаха отца Стефана, Вятка, 1894, стр 1—72, Прав Богосл Энцикл, т III, столб 1201, Вѣдомость, стр 22—23

Городъ Орловъ

206. Орловскій Спасскій заштатный (съ 1764 г) необщежительный мужской монастырь въ самомъ городѣ, въ 55 в отъ губ гор Вятки (сообщеніе по р Вяткѣ)

Основанъ въ 1693 г родными братьями, иноками Успенскаго Трифонова м—ря, Ильею и Стефаномъ Семакиными

Въ м—рѣ имѣется мѣстночтимый образъ Нерукотвореннаго Спаса

М—рь получаетъ изъ казны 57 руб 12 коп
Игуменъ Монаховъ 7, послушниковъ 8

Звѣринскій, т II, № 1183, стр 338, Строевъ, столб 807—808, Прав Бог Энцикл, т III, столб 1200, Вѣдомость, стр 22—23

Городъ Сарапулъ

207. Архіерейскій домъ въ самомъ городѣ (сообщеніе по р Камѣ)

Сарапульскій уѣздъ

208. Сарапульскій Старцево-горскій Іоанно-Предтеченскій общежительный мужской монастырь въ 2 в отъ у г Сарапула и въ 1 в отъ пристани на р Камѣ

Основанъ при содѣйствіи и по ходатайству епископа Сарапульскаго Никодима и открытъ 24 іюня 1900 года

Храмъ одинъ во имя св Іоанна Предтечи съ придѣломъ въ честь Казанской иконы Б М М—ремъ управляетъ викарный епископъ Сарапульскій

Монаховъ 5, послушниковъ 25

Реп свѣд (1901 г), Прав Бог Энцикл, т III, столб 1201, Вѣдомость стр 22—23

Городъ Слободской

209. Слободской Крестовоздвиженскій (Верхочепецкій) 3 класса (съ 1769 г) необщежительный мужской монастырь въ самомъ городѣ, въ 33 в отъ губ г. Вятки

Основанъ въ 1599 г, при чемъ устроенію м—ря содѣйствовалъ своими трудами преп Трифонъ Вятскій, первоначально назывался Богоявленскимъ и въ 1764 г былъ оставленъ за штатомъ, въ 1769 г, послѣ пожара

Крестовоздвиженскаго Верхочепецкаго м—ря, въ 27 в. отъ г Слободского, существовавшаго съ начала XVII в., иноки сгорѣвшаго м—ря были переведены сюда и Слободской м—рь сталъ называться Крестовоздвиженскимъ

При м—рѣ имѣется церковно-приходская школа. М—рь получаетъ изъ казны 711 р 42 к М—ремъ управляетъ епископъ Вятскій

Монаховъ 8, послушниковъ 12

Зв Вятскій, т I, № 111, стр 113, и № 265, стр 169—170, Строевъ, столб. 803—805, Прав Богъ Энцикл, т III, столб 1200, Вѣдомость стр 22—23.

Яранскій уѣздъ

210. Пророчицкій общежительный мужской монастырь, въ имѣніи купеческой вдовы Анны Бѣляевой, близъ селенія Цепечина, въ 9 в отъ у г Яранска и въ 75 в отъ пристани Кукарки по р Вяткѣ.

Разрѣшенъ къ открытію 16 октября 1898 г, закладка совершена 10 іюня 1899 г и зданія освящены 25 сентября того же 1899 г Основанъ епископомъ Вятскимъ Алексіемъ, строителемъ былъ назначенъ іеромонахъ Нилъ

Храмъ одинъ, деревянный, во имя св Симеона Богопріимца и Анны пророчицы, съ придѣломъ во имя св Василія Блаженнаго

При м-рѣ имѣются двухъ—классная церковно приходская школа, иконописная мастерская и фотографія, а также библіотека духовныхъ книгъ для иноковъ и богомольцевъ мірянъ

Монахи въ свободное отъ богослуженій время занимаются иконописаніемъ, ремеслами (портняжнымъ, сапожнымъ и столярнымъ) и сельско-хозяйственными работами

Игуменъ Монаховъ 9, послушниковъ 36

Рки свѣд (1901 г), Прав Богъ Энцикл т III, столб 1201, Вѣдомость, стр 22—23

ЖЕНСКІЕ.

Городъ Вятка

211. Вятскій Преображенскій 3 класса (съ 1764 г) необщежительный женскій монастырь въ самомъ городѣ

Основанъ въ 1624 году

Храмъ одинъ каменный въ честь Преображенія Господня (построенъ въ 1696 г) Въ храмѣ находится мѣстночтимая икона св Гурія, Самона и Авива М—рь получаетъ изъ казны 337 руб 43 коп

Игуменія Монахинь 35, послушницъ 366

Звѣринскій, т II, № 1690, стр 284, Строевъ, столб 805, Прав Бог Энцикл, т III, столб 1201, Вѣдомость, стр. 22—23

Городъ Елабуга

212. Елабужскій Казанско-Богородицкій нештатный общежительный женскій монастырь въ самомъ городѣ (сообщеніе по р Камѣ)

Основанъ въ 1856 г, на капиталъ мѣстнаго купца Стахѣева

Игуменія Монахинь 36, послушницъ 252

Звѣринскій, т I, № 233, стр 160, Прав Бог Энцикл, т III, столб 1201, Вѣдомость, стр 22—23

Котельническій уѣздъ

213. Арбажская Александринская женская община, въ имѣніи крестьянина Ильи Безденежныхъ, близъ села Арбажа

Основана, по опредѣленію Св Синода отъ 12—31 января 1901 г

Община владѣетъ 174 дес земли и капиталомъ въ 4100 руб, пожертвованными основателемъ

Сестеръ въ общинѣ 44

Церк Вѣд 1901 г, № 7, Прав Бог Энцикл, т III, столб 1201 Вѣдомость, стр 22—23

Городъ Сарапулъ

214. Сарапульскій Благовѣщенскій нештатный общежительный женскій монастырь въ самомъ городѣ.

Основанъ въ 1853 г подъ именемъ общины сестеръ трудолюбія, которая въ 1870 г получила официальное признаніе, а въ 1881 г переименована въ м—рь

М—рь владѣетъ 3345 кв саж усадебной земли. Церковно-приходская школа

Игуменія Монахинь 9, послушницъ 100

Вятскій, т I, № 30, стр 83, Прав Бог Энцикл т III, столб 1201, Вѣдомость, стр 22—23

Городъ Слободской

215. Слободской Христорождественскій 3-го класса (съ 1775 г) необщежительный женскій монастырь въ самомъ городѣ

Основанъ въ 1 четверти XVII вѣка Горѣлъ 2 раза въ 1681 году и 1742 году Въ 1764 году былъ упраздненъ Въ 1775 году по указу Св Синода въ него были переведены инокини Уфимскаго Христорождественскаго монастыря, и онъ до 1823 года именовался Уфимскимъ Христорождественскимъ монастыремъ, что въ городѣ Слободскомъ

Храмовъ три каменныхъ 1) 2-хъ этажный—вверху во имя Нерукотвореннаго образа Спасителя, внизу въ честь Смоленской иконы Б М и во имя великомученицы Параскевы, 2) 2-хъ этажный теплый—вверху во имя св Митрофана Воронежскаго, внизу—въ честь Рождества Христова (освященъ въ 1882 г), 3) трапезный въ честь иконы Б М Скоропослушницы (освященъ 4 сентября 1899 г)

Въ м-рѣ находится мѣстночтимая икона Б М. „Въ скорбехъ и печалехъ утѣшеніе“, списокъ съ иконы Андреевскаго скита на Аѳонѣ, отъ которой получилъ

исцѣленіе отъ нѣмоты живописецъ Владиміръ Неволинъ, во время посѣщенія ею города Слободского, 19 ноября 1863 года Празднованіе этой иконы совершается въ м-рѣ 25 января и 19 ноября 11 мая бываетъ крестный ходъ изъ м ря по городу Иконописная мастерская, столярная, чулочная и др Свѣчной заводъ 2 церковно-приходскихъ школы одноклассная съ 1871 года и второклассная съ 1897 года Богадѣльня и больница для сестеръ обители М—рь получаетъ изъ казны 338 руб 11 коп и взамѣнъ угодій 100 руб Игуменія Монахинъ 37, послушницъ 275

Рки свѣд (1902 г), Зьѣрянскій, т I, № 593, стр 293, Строевъ, столб 810, О благодатныхъ исцѣленіяхъ совершившихся предъ св иконою Б М «въ скорбехъ и печалехъ утѣшеніе», Одесса, 1867, стр 1—51 (на руск , грек нѣм и франц языкахъ), Прав Бог Энцикл , т III, столб 1201, Вѣдомость, стр 22—23

Уржумскій уѣздъ

216 Куженерская Николаевская женская община въ Куженерской рощѣ

Учреждена по опредѣленію Св Синода отъ 12—27 декабря 1901 г , съ миссіонерской и просвѣтительной цѣлью по отношенію къ окрестному черемисскому населенію

Храмъ одинъ, во имя св Николая Чудотворца

Община владѣетъ $7^1/_2$ дес усадебной земли, пожертвованной мѣстными крестьянами, 92 дес 320 кв саж лѣса отъ управленія государственныхъ имуществъ и капиталомъ въ 30000 руб , вложеннымъ Яранскимъ купцомъ Ѳеодоромъ Рощинымъ

Церковно-приходская школа

Сестеръ въ общинѣ 26

Церк Вѣд 1902 г , № 2 и 9

Яранскій уѣздъ

217. Яранскій Знаменско-Маріинскій нештатный общежительный женскій монастырь въ 7 в отъ уѣзд г Яранска

Основанъ въ 1884 г. подъ именемъ женской общины, которая въ 1888 г была обращена въ монастырь

Храмовъ два каменныхъ 1) въ честь иконы Б М „Утоли моя печали", съ придѣломъ во имя св Маріи Магдалины, 2) въ честь иконы БМ Знаменія

Второклассная школа (преимущественно для дочерей черемисъ)

Игуменія Монахинь 12, послушницъ 233

Звѣрпнскій, т. I, № 206, стр 151, Прав Бог Энцикл, т III, столб 1901, Вѣдомость, стр 22—23

13

Гродненская губернія Гродненская и Брестская епархія

(Губернскій и епархіальный гор Гродно)
Монастырей мужскихъ 4, женскихъ 2, всего 6
Монашествующихъ мужчинъ 68, женщинъ 53, всего 121

МУЖСКІЕ

Городъ Гродно

218. Гродненскій Борисоглѣбскій 2 класса (съ 1842 г), необщежительный мужской монастырь, въ центрѣ города, на Мостовой улицѣ (сообщеніе по р Нѣману, тамъ же станція С -Петербургско-Варшавской жел дор)

Основанъ въ XV в, въ XVII вѣкѣ былъ разоренъ и въ 1680 г церковь его стояла въ запустѣніи Впослѣдствіи въ монастырѣ поселились базиліане Въ 1839 году былъ возсоединенъ въ православіе Въ 1845 году весною край праваго высокаго берега р Нѣмана, гдѣ, при впаденіи въ него р Городенки, стоялъ м—рь, отъ сильнаго напора воды обрушился,

богослуженіе въ древней Борисоглѣбской церкви было прекращено и переведено во временную церковь при келліяхъ, а въ 1854 году м—рь былъ перенесенъ на теперешнее мѣсто, въ зданія бывшаго католическаго м—ря бернардинокъ, основаннаго въ 1612 году кн Казиміромъ Сапѣгою Древняя монастырская Борисоглѣбская церковь на Коложѣ (построенная въ XII вѣкѣ) сохранилась въ настоящее время только въ 3 стѣнахъ, 4-я (западная) со стороны рѣки придѣлана изъ досокъ въ 1896 году, церковь покрыта гонтомъ, къ ней придѣланы деревянный притворъ и такая же колокольня

Въ самомъ м—рѣ три храма 1) каменный, во имя св Бориса и Глѣба (построенный Сапѣгою въ 1612 г), передѣланъ въ православный храмъ въ 1858 г, 2) домовый во имя св Митрофана Воронежскаго (съ 1859 г), 3) трапезный, во имя преп -муч Аѳанасія Брестскаго (въ 1893 г устроенъ епископомъ Іосифомъ на монастырскія средства) Въ главномъ храмѣ находится мѣстночтимая древняя Коложская икона Б М, Церковноприходская школа Пріютъ для малолѣтнихъ сиротъ

Въ 1874 г къ м—рю были приписаны зданія, угодья и земли упраздненнаго въ этотъ годъ Богоявленскаго Тороканскаго монастыря въ Кобринскомъ уѣздѣ М—рь получаетъ изъ казны 2820 руб М—ремъ управляетъ епархіальный епископъ Гродненскій (съ 1900 г).

Намѣстникъ-архимандритъ Іеромонаховъ 6, іеродіаконовъ 2, монаховъ 2, послушниковъ 8

Рки свѣд (1901 г), Зѣфирнскій, т I, № 82, стр 102—103, Прав Бог Энцикл, т IV, Спб 1903, столб 710, Вѣдомость, стр 22—23

---

219. Архіерейскій домъ въ самомъ городѣ (съ 1900 года)

Бѣлостокскій уѣздъ.

220. Супрасльскій Благовѣщенскій 1 классса (съ 1899 г.) необщежительный мужской монастырь на лѣвомъ берегу р. Супрасли, при мѣстечкѣ Супрасли (почт.-телегр. отд.), въ 14 в. отъ у. г. Бѣлостока (станція Спб.-Варшавск. жел. дор.).

Первоначально основанъ маршаломъ великаго княжества Литовскаго, воеводою Новогрудскимъ и старостою Берестейскимъ, Александромъ Ивановичемъ

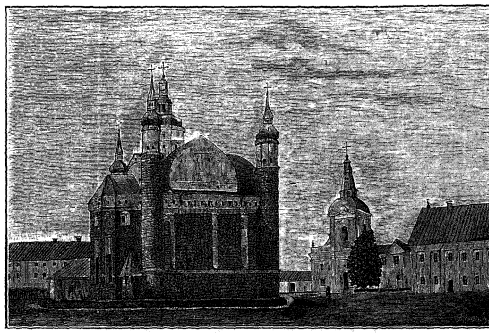

Супрасльскій Благовѣщенскій монастырь.

Ходкевичемъ, при участіи Іосифа Солтана, еп. Смоленскаго, впослѣдствіи митрополита Кіевскаго, около 1498 г., въ мѣстности (нынѣ село) Городокъ, въ 28 в. отъ м—ря; въ 1500 г. перенесенъ на настоящее мѣсто. Съ 1603 по 1839 г. былъ уніатскимъ, въ 1839 г. возсоединенъ въ православіе, въ 1842 г. возведенъ во 2 классъ. Съ конца XVII столѣтія по начало XIX столѣтія въ м—рѣ была типографія для печатанія богослужебныхъ и духовно-нравственныхъ книгъ. Въ 1900 г. справлялъ 400-лѣтній юбилей своего существованія.

Храмовъ три 1) каменный Благовѣщенскій (построенъ въ 1510 г), съ придѣломъ во имя св Николая Чудотворца (устроенъ въ 1893 г), 2) деревянный кладбищенскій во имя св Пантелеимона (построенъ въ 1878 г), 3) теплый, каменный во имя св Іоанна Богослова (построенъ въ 1890 г)

Въ Благовѣщенскомъ храмѣ находятся 1) мѣстночтимая икона Б М Одигитрія - Супрасльская (съ 1504 г), 2) древняя икона Б М Владимірская, пожертвованная въ м—рь великой княгиней Литовской Еленой Іоанновной, дочерью велик кн Московскаго Іоанна III Въ ризницѣ м—рской хранятся 1) серебряный крестъ вѣсомъ 19 ф, высотою въ 14 вершк, съ частицею животворящаго креста Господня, данъ при первомъ игуменѣ Пахомѣ, 2) богослужебные сосуды, даръ Хоткевичей, XVII в, и нѣкоторые другіе Школа одноклассная болѣе, чѣмъ на 100 учащихся (съ 1865 г) Странноприимный домъ (съ 1888 г) При монастырѣ съ 1893 г существуетъ Супрасльское Благовѣщенское братство, которымъ содержится пріютъ на 8 мальчиковъ - сиротъ М—рь получаетъ отъ казны 4085 руб (съ 1903 года) Архимандритъ Монаховъ 10, послушниковъ 15

Рки свѣд (1901 г.), Супрасльскій Благовѣщенскій монастырь, Спб, 1889, стр 1—15, архим Николай Далматовъ, Супрасльскій Благовѣщенскій монастырь Историко-статистическое описаніе СПБ 1892 г I—XII+1—601 стр, 400-лѣтній юбилей Супрасльскаго Благовѣщенскаго монастыря, Вильна, 1900, стр 1—20, Звѣринскій, т I, № 43, стр 87 Строевъ, столб 545, Церк Вѣд 1902, № 28, Прав Бог Энцикл, т IV, столб 709—710, Вѣдомость, стр 24—25

Слонимскій уѣздъ.

221. Жировицкій Успенскій 2 класса (съ 1845 г) необщежительный мужской монастырь при мѣстечкѣ Жировицахъ, въ 10 в отъ уѣзд гор Слонима и въ 12 в отъ станціи Полѣсскихъ жел дорогъ Слонимъ-Альбертинъ

Основанъ не позднѣе половины XVI в при храмѣ, построенномъ въ 1470 году въ честь мѣстночтимой Жировицкой иконы Б М, съ XVII вѣка по 1839 г. былъ въ рукахъ уніатовъ, съ 1839 по 1845 годъ былъ центромъ управленія православной литовской епархіи и каѳедрой литовскаго архіепископа

Храмовъ четыре 1) соборный Успенскій (построенъ въ 1828 г), 2) въ честь Жировицкой иконы Б М, 3) въ честь Воздвиженія Креста Господня, 4) отдѣльно отъ м—ря, на сѣверной сторонѣ мѣстечка, кладбищенскій, во имя св великомуч Георгія

Въ соборномъ храмѣ находится мѣстночтимая Жировицкая икона Б М, въ 1730 г коронованная по католическому обычаю Въ притворѣ того же храма, въ деревянномъ гробѣ покоится нетлѣнное тѣло Іоакима, епископа Пинскаго и Туровскаго († 4 апр 1719 г). Память его чтится панихидами 4 апрѣля и 9 сентября

При монастырѣ существуетъ школа на 27 мальчиковъ Монастырь получаетъ изъ казны 2835 руб Архимандритъ Монаховъ 7, послушниковъ 15

Архим Николій, О Жировицкомъ монастырѣ и находящейся въ немъ иконѣ Божіей Матери, Звѣринскій, т I, № 544, стр 276, Прав Богосл Энцикл т. IV, столб 710, Вѣдомость, стр 24—25

ЖЕНСКІЕ

Бѣльскій уѣздъ

222. Дрогичинское отдѣленіе Красностокскаго женскаго монастыря въ заштатномъ городѣ Дрогичинѣ, въ 59 в отъ Бѣльска, станціи Юго-Западныхъ жел дорогъ

Здѣсь съ 1500 г существовалъ Троицкій мужской монастырь, въ 1824 оставленный на своемъ содержаніи, а въ 1842 г обращенный въ приходъ Въ 1905 г. на мѣстѣ бывшаго Троицкаго м—ря устроено отдѣленіе Красностокскаго женскаго м—ря

Храмовъ пять 1) каменный во имя св Николая Чудотворца, древній монастырскій (въ немъ сохранились богослужебныя книги XVI и иконы XVII столѣтій); 2) во имя св великомученицы Варвары, деревянный, трапезный монастырскій, 3) кладбищенскій Анастасіевскій, 4) во имя св апостола Никанора, устроенный въ помѣщеніи бывшей м—рской ризницы и освященный 28 іюня 1905 года, 5) за городомъ, при больницѣ, предположенъ къ устройству изъ бенедиктинскаго храма съ посвященіемъ престола во имя св Агапита Печерскаго

Второклассная женская школа (съ 1904 г) Пріютъ. Монастырская больница

Зѣѣрянскій т I, № 503, стр 264, Церк Вѣд 1905, № 34, Моск Вѣд. 1905, № 227 (отъ 20 авг)

Сокольскій уѣздъ

223. Краностокскій Рождество-Богородичный общежительный женскій монастырь, въ урочищѣ Краностокѣ (платформа Занѣманской вѣтви Петербургско-Варшавской жел дороги), въ 30 в отъ губ. гор Гродно Учрежденъ, по ходатайству еписк Гродненскаго Іоакима, опредѣленіемъ Св Синода отъ 5—25 іюля 1900 г и открытъ 8 сентября 1901 года въ зданіяхъ бывшаго католическаго доминиканскаго м—ря Въ него переведены инокини изъ Гродненскаго Рождество - Богородичнаго второкласснаго женскаго м—ря, который былъ учрежденъ въ 1843 г въ зданіяхъ уніатскаго женскаго м—ря базиліанокъ, основаннаго около 1633 г.

Храмъ одинъ, каменный — въ честь Рождества Пресв Богородицы (построенъ въ 1720 г епископомъ Львомъ Кишкою), съ придѣломъ во имя св Петра и Павла Въ храмѣ имѣется мѣстночтимая Краностокская Владимірская икона Б Б , привлекающая тысячи

богомольцевъ, стекающихся для поклоненія древней святынѣ особенно въ день св. Троицы. Женская второклассная церковно-приходская школа (съ 1901 г.). На устройство м—ря было дано изъ суммъ Св. Синода



Красностокскій монастырь.

25000 р. М—рь получаетъ изъ казны (съ 1 янв. 1906 г.) 4052 р. 27 к. Игуменія. Монахинь 11, послушницъ 41.

См. Березвечи и Красностокъ. Краткій очеркъ исторіи Березвечскаго женскаго монастыря, Литовской епархіи, и Красностокской женской обители, Гродненской епархіи. СПБ. 1901 года. стр. 1—32; Церк. Вѣд. 1901, № 35 и 38; 1902, № 1; 1903, № 18—19; 1905, № 27 и 39; 1906, № 5.

14.

Донского войска область. Донская и Новочеркасская епархія.

(Областной и епархіальный городъ Новочеркасскъ).
Монастырей мужскихъ 4, женскихъ 2, всего 6.
Монашествующихъ мужчинъ 111, женщинъ 656, всего 767.

МУЖСКІЕ:

Городъ Новочеркасскъ.

224. Архіерейскій домъ въ самомъ городѣ (станція Юго-Восточныхъ жел. дорогъ).

Первый Донской округъ

225. Бекреневскій Николаевскій заштатный общежительный мужской монастырь [въ 150 вер отъ гор Новочеркасска, въ мѣстности, называемой „Бекреневская балка", между Маріинской и Камышовской станицами, въ 7 в отъ р Дона.

Образованъ въ 1895 году изъ бывшаго здѣсь архіерейскаго подворья на средства хорунжаго Маріинской станицы Ивана Васильевича Стефанова, пожертвовавшаго около 70000 руб

Храмовъ два 1) (построенъ въ 1888 г), съ двумя придѣлами, одинъ изъ нихъ во имя св Александра Невскаго (устроенъ въ 1892 г), 2) кладбищенскій, предполагаемый Крестные ходы бываютъ 6 мая—къ м—рскому колодцу, и 9 мая—вокругъ м—ря

М—рь владѣетъ 6 дес 1424 кв саж усадебной земли и 200 дес 1610 кв саж земли въ томъ же округѣ, во 2 отдѣлѣ, подъ № 31, на границѣ юрта Маріинской станицы (сдается въ аренду) Два виноградника Кирпичный заводъ Странноприимный домъ.

Игуменъ Монаховъ 13, послушниковъ 24

Свящ Вас Черкесовъ, Бекленевскій св Николаевскій м—рь, М 1902, стр. 1—16, Прав Бог Энцикл, т V, СПБ 1904, столб 20—21, Вѣдомость, стр 24—25

Усть-Медвѣдицкій округъ

226. Кременскій Вознесенскій нештатный общежительный (съ 1869 г) мужской монастырь на берегу р Дона, въ урочищѣ, въ 10 в отъ станицы Кременской

Основанъ въ 1711 году строителемъ Никаноромъ съ братіею, въ 1788 г. упраздненъ, въ 1798 году возстановленъ по просьбѣ казаковъ, въ 1844 г настоятелямъ присвоенъ санъ архимандрита Пріютъ для странниковъ Богадѣльня Школа грамоты (съ 1901 г).

М—рь получаетъ изъ суммъ войска Донского 2220 р Архимандритъ, монаховъ 26, послушниковъ 46

При немъ·

227. Пятницкій—мужской скитъ

Звѣрпнскій, т I, № 124, стр 118, Прав Бог Энцикл , т V, столб 21, Вѣдомость стр 24—25.

ЖЕНСКІЕ

Усть-Медвѣдицкій округъ

228. Усть - Медвѣдицкій Преображенскій 2 класса (съ 1798 г) необщежительный женскій монастырь, въ урочищѣ, при впадении р Медвѣдицы въ Донъ, въ 4 в отъ станицы Усть-Медвѣдицкой

Основанъ въ 1665 году, близъ нынѣшняго монастыря, между горъ, почему названъ Межигорскимъ, и былъ первоначально мужскимъ, въ 1754 году перенесенъ на теперешнее мѣсто, въ 1788 году подлежалъ упраздненію, но еще въ 1796 году здѣсь жили монахи, въ 1798 году возстановленъ и обращенъ въ женскій Богадѣльня для престарѣлыхъ женщинъ Школа для дѣвочекъ М—рь владѣетъ 652 дес земли, отведенной казаками, и 545 дес. земли, пожертвованной вдовою инженера Агриппиной Мержановой М—рь получаетъ изъ суммъ войска Донского 2155 руб на содержаніе и 1000 руб на обезпеченіе будущности

Игуменія Монахинь 99, послушницъ 150

Звѣрпнскій, т I, № 395, стр 212—213, Прав Бог. Энцикл , т V, столб 21—22, Вѣдомость, стр 24—25

Черкасскій округъ

229. Старочеркасскій Ефремовскій заштатный общежительный женскій монастырь въ станицѣ Старочеркасской, въ 25 вер отъ гор Новочеркасска.

Основанъ въ 1837 году полковницей Евдокіей Акимовной Ефремовой при домовой церкви

Основательница обезпечила монастырь капиталомъ въ 50 тысячъ рублей, а войсковое правленіе пожертвовало 320 дес земли

Храмъ одинъ, каменный, заложенный генераломъ Даніиломъ Ефремовымъ въ 1756 году и освященный въ 1761 году (отремонтированъ въ 1901 году потпоч гражданиномъ Ив Андр Колесниковымъ на сумму до 40000 руб), въ честь Донской иконы Б М , съ двумя придѣлами во имя св Николая чудотворца и во имя св Даніила Столпника

При монастырѣ богадѣльня для престарѣлыхъ и больныхъ женщинъ и школа для дѣвочекъ Игуменія Монахинь 52, послушницъ 353

Звѣринскій, т I, № 190, стр 143, Моск Вѣд 1902, № 156 и 157 (отъ 9 и 10 іюня), Прав Бог Энцикл, т V, столб 21, Вѣдомость стр 24—25

15.

Екатеринославская губернія. Екатеринославская и Таганрогская епархія

(Губернскій и епархіальный городъ Екатеринославъ)
Монастырей мужскихъ 4, женскихъ 5, всего 9
Монашествующихъ мужчинъ 80, женщинъ 490, всего 570

МУЖСКІЕ

Городъ Екатеринославъ

230. Архіерейскій домъ въ самомъ городѣ (станція Екатерининской жел дороги)

Городъ Таганрогъ

231. Іерусалимскій Св.-Троицкій 2 класса мужской монастырь въ самомъ городѣ (станція Екатерининской жел дороги и портъ на Азовскомъ морѣ)

Основанъ въ 1814 году грекомъ Іоанномъ Варваки и поставленъ въ зависимость отъ іерусалимскаго патріарха

Храмовъ два 1) во имя св Троицы, 2) во имя св. безсребренниковъ Космы и Даміана (домовый) Престольные праздники въ день св Троицы и 1 ноября. Въ монастырѣ было отпѣто и стояло нѣсколько дней до отправленія въ С.-Петербургъ въ 1825 году тѣло Императора Александра I, это мѣсто обозначено въ храмѣ мраморною плитою 1 архим, 2 монаха и 1 іеродіаконъ, присылаемые черезъ каждые пять лѣтъ изъ Іерусалима Послушниковъ нѣтъ

Рѣп свѣд (1901 г)

Новомосковскій уѣздъ

232. Самарскій Пустынно-Николаевскій заштатный общежительный мужской монастырь, приписной къ архіерейскому дому, въ 25 в отъ губ гор. Екатеринослава, въ 3 в отъ уѣздн. гор. Новомосковска, при р Самарѣ.

Основанъ въ концѣ XVII столѣтія, былъ „войсковымъ", состоялъ въ зависимости отъ Запорожскаго войска и подъ управленіемъ сѣчевого коша (что подтверждается сохранившимися отъ половины XVIII вѣка универсалами кошевыхъ атамановъ „войска Запорожскаго Низового"), съ 1775 г, по уничтоженіи Сѣчи, былъ приписанъ къ ставропигіальному Межигорскому м—рю Кіевской епархіи, съ 1787 г сталъ вновь самостоятельнымъ, съ 1791 г приписанъ къ арх дому

Храмовъ два каменныхъ 1) Николаевскій (заложенъ въ 1782 г, освященъ 6 марта 1787 г) съ придѣломъ во имя св Кирика и Іулиты, 2) Крестовый при архіерейскихъ покояхъ Въ Николаевскомъ храмѣ имѣются двѣ мѣстночтимыя иконы св Николая Чудотворца и Пр Богородицы Ахтырской

При монастырѣ существуетъ школа для мальчиковъ М—рь владѣетъ 250 дес земли Монаховъ 8, послушниковъ 1

Историческая записка о Пустынно Николаевскомъ Самарскомъ монастырѣ, Одесса, 1838, стр 4+64+2, Зѣбринскій, т I, № 400, стр 216, Строевъ, столб 492, Прав Бог Энцикл, т V, столб 364—365, Вѣдомость, стр 26—27.

Павлоградскій уѣздъ

233. Свято-Троицкій Самарскій нештатный общежительный мужской монастырь, на правомъ берегу р Самары, при селѣ Кохановкѣ, въ 12 в отъ мѣстечка Петропавловки (почт отд), въ 56 в отъ уѣздн гор Павлограда (станція Курско-Харьково-Севастопольской жел дороги) Учрежденъ въ 1885 г, съ разрѣшенія Св Синода, въ пожертвованномъ помѣщикомъ Рафаиломъ Николаевичемъ Вербовскимъ имѣніи. Храмъ одинъ, домовый, во имя св Николая Чудотворца съ придѣломъ во имя св священномуч Симеона 21 мая 1901 г заложенъ каменный храмъ во имя св Троицы Церковно-приходская школа съ 1888 г. М—рь владѣетъ до 1500 дес земли Игуменъ, іеромонаховъ 6, іеродіаконовъ 2, монаховъ 10, послушниковъ. указныхъ 8 и неуказныхъ 40

Рки свѣд (1901 г), Зѣбринскій, т I, № 521, стр 270, Прав Бог Энцикл., т V, столб 365, Вѣдомость, стр 26—27

ЖЕНСКІЕ

Екатеринославскій уѣздъ

234. Тихвинскій нештатный общежительный женскій монастырь, въ 3 в отъ губ г Екатеринослава. Основанъ въ 1866 г въ видѣ общины, которая въ 1877 г. преобразована въ монастырь Въ монастырѣ имѣется мѣстночтимая Тихвинская икона Б М При монастырѣ существуютъ школа для дѣвочекъ и богадѣльня (на содержаніе которой кн Кудашевымъ пожертвовано

500 дес земли) Монастырь владѣетъ болѣе 750 дес. земли Игуменія, монахинь 39, послушницъ 142.

Прав Бог Энцикл, т V, столб 365, Вѣдомость, стр 28—29

Александровскій уѣздъ

235. Знаменская женская пустынь при хуторѣ Разгульномъ Основана въ 1903 году, по опредѣленію Св. Синода отъ 13 дек 1902 г—3 янв 1903 г

Церк Вѣд 1903, № 3, Прав Бог Энцикл, т V, столб 365

Новомосковскій уѣздъ

236. Іосифовскій нештатный общежительный женскій монастырь, при деревнѣ Марьевкѣ, въ 35 в отъ гор Новомосковска Учрежденъ въ 1873 г подъ именемъ общины, на средства жены тайн сов Полнеръ, пожертвовавшей 500 дес земли, въ 1885 г переименованъ въ монастырь М—рь владѣетъ капиталомъ въ 120000 р, пожертвованныхъ купцомъ Борисовымъ Игуменія Монахинь 49, послушницъ 135.

Зиринскій, т I, № 227, стр 159, Прав Бог Энцикл., т V, столб 365, Вѣдомость, стр 28—29

Къ нему приписанъ

237. Женскій **скитъ Всѣхъ Скорбящихъ Радости** (Родино), въ 5 в отъ уѣздн гор Новомосковска Школа для дѣвочекъ Больница на 15 кроватей Богадѣльня на 15 человѣкъ Скитъ владѣетъ 175 дес земли Монахинь 5, послушницъ 81.

Прав Бог Энцикл, т V, столб 365, Вѣдомость, стр 28—29

Павлоградскій уѣздъ.

238. Трехсвятительская Свѣтловская женская община, при селѣ Ивановкѣ (Свѣтловщина тожъ), въ

20 в отъ у. г Павлограда Основана въ 1897 г на средства мѣстнаго землевладѣльца М И Фадѣева. Монахинь и послушницъ 37

Церк Вѣд 1901, № 20, Прав. Бог Энцикл, т V, столб 365, Вѣдомость, стр 28—29

16.

Енисейская губернія Енисейская и Красноярская епархія.

(Губернскій и епархіальный г Красноярскъ)
Монастырей мужскихъ 5, женскихъ 2, всего 7
Монашествующихъ мужчинъ 42, женщинъ 171, всего 213

МУЖСКІЕ

Городъ Красноярскъ

239. Архіерейскій домъ въ самомъ городѣ (станція Сибирской жел дороги) Построенъ Акакіемъ, епископомъ Енисейскимъ (30 апрѣля 1894 г —28 октября 1898 г, † 3 сентября 1902 г, на покоѣ въ Москвѣ, въ Покровскомъ миссіонерскомъ монастырѣ)

Прав Бог Энцикл, т V (С Рулевичъ, Енисейская епархія), столб 437

Красноярскій округъ

240. Красноярскій Успенскій нештатный общежительный мужской монастырь въ 6 верстахъ отъ губ г Красноярска (станція Сибирской жел дороги)

Учрежденъ въ 1878 году по ходатайству епископа Енисейскаго Антонія Николаевскаго на пожертвованной городомъ землѣ Богадѣльня, больница для духовенства, школа иконописанія и ремеслъ Монастырь владѣетъ 4000 дес земли въ Канскомъ округѣ Монастыремъ управляетъ епископъ Енисейскій Намѣстникъ Монаховъ 5, послушниковъ 3

Зѣрницкій, т I № 532, стр 273, Вѣдомость, стр 28—29

---

241. Красноярскій Знаменскій общежительный мужской скитъ въ 35 в отъ губ г Красноярска. Строитель Монаховъ 4, послушниковъ 5

Вѣдомость, стр. 28—29

Городъ Енисейскъ

242. Енисейскій Спасскій 3-го класса (съ 1764 г) необщежительный мужской монастырь въ самомъ городѣ (сообщеніе по р Енисею) въ 331 в отъ губ г. Красноярска (станція Сибирской жел дороги, до Енисейска почтовая дорога)

Основанъ около 1640 г (подъ 1638—1644 гг у Строева упоминается игуменъ Варлаамъ)

При монастырѣ имѣется церковно-приходская школа Монастырь получаетъ изъ казны 668 р 88 коп. Игуменъ, монаховъ 5, послушниковъ 10

Звѣринскій, т II, № 1166, стр 329, Строевъ, столб 323, Прав Бог Энцикл т V, столб 440, Вѣдомость, стр 28—29

Туруханскій край

243. Туруханскій Троицкій 3-го класса необщежительный мужской монастырь на правомъ берегу р Енисея, близъ устья Нижней Тунгузки, при с. Монастырскомъ, въ 15 в отъ выселка Селивановскаго, въ 25 верстахъ отъ станка Міроѣдинскаго (почтовая гоньба отбывается жителями станковъ), въ 35 вер. отъ заштатнаго гор Туруханска

Основанъ въ 1660 г. іеромонахомъ Тихономъ

Храмъ одинъ, каменный, во имя св Троицы, съ придѣломъ въ честь Благовѣщенія Б. М (возобновлены въ 1804 г) Въ храмѣ покоятся съ 1670 г подъ спудомъ мощи почитаемаго (панихидами) мученика Василія Мангазейскаго († 1602)

Въ монастырѣ находится могила строителя его іеромонаха Тихона. Миссіонерская монастырская шко-

ла для дѣтей инородцевъ, которыя обучаются на проценты съ капитала въ 10 тысячъ рублей, пожертвованнаго тайн сов Масловымъ Монастырь получаетъ изъ казны 668 руб 88 коп Игуменъ, іеромонаховъ 3, іеродіаконъ 1, послушниковъ 2

Рки свѣд (1901 г), Зиѣринскій, т II, № 1272, стр 372, Строевъ, столб 326, Прав Бог Энцикл, т V, столб 440, Вѣдомость, стр 28—29 О Василіѣ Мангазейскомъ см Барсуковъ, столб 88—89, Голубинскій, стр 319, 460, 582

ЖЕНСКІЕ

Красноярскій округъ

244. Красноярскій Знаменскій нештатный общежительный женскій монастырь въ 48 в отъ губ гор Красноярска

Основанъ 1888 году Двухклассная школа для дѣвочекъ

Игуменія Монахинь 9, послушницъ 103

Зиѣринскій, т I, № 197, стр 148—149, Прав Бог Энцикл т V, столб. 440, Вѣдомость, стр 28—29

Городъ Енисейскъ

245. Енисейскій Иверскій 3 класса (съ 1764 г) общежительный женскій монастырь въ самомъ городѣ, при впаденіи р Мельничной и р Лазаревки въ р. Енисей

Основанъ въ 1623 году дѣвицей Параскевой Племянниковою изъ Нижняго-Новгорода подъ именемъ Христорождественскаго, съ 1872 г получилъ наименованіе Иверскаго

Храмъ одинъ каменный въ честь Иверской иконы Б М (построенъ въ 1872 году) Надъ могилою старца Даніила Ачинскаго († 15 апрѣля 1843 года) въ 1844 г. построена, взамѣнъ прежней, каменная часовня Двухклассная школа для дѣвочекъ. Больница М—рь вла-

дѣетъ 518 дес. земли въ 50 в. отъ Енисейска и капиталомъ въ 12000 р.; получаетъ изъ казны 337 руб. 43 коп. и до 1500 руб. ежегоднаго дохода.

Игуменія, монахинь 15, послушницъ 42.



Енисейскій Иверскій монастырь.

Звѣринскій, т. II, № 1347, стр. 401; Величковъ, Живописное описаніе монастырей и обителей, вып. 3. стр. 47—48; вып. 4, стр. 49—56; Прав. Бог. Энцикл., т. V, столб. 440; Вѣдомость, стр. 28—29. О Даніилѣ Ачинскомъ см. Сказаніе о жизни и подвигахъ старца Даніила, изд. 9, М. 1901, стр. 1—50; протоіерей Михаилъ Путинцевъ, сказанія о нѣкоторыхъ Сибирскихъ подвижникахъ благочестія, изд. 3, М. 1900, стр. 26—31; Голубинскій, стр. 321.

17.

Забайкальская область. Забайкальская и Нерчинская епархія.

(Областной и епархіальный г. Чита).
Монастырей мужскихъ 4, женскихъ 2, всего 6.
Монашествующихъ мужчинъ 36, женщинъ 33, всего 69.

МУЖСКІЕ:

Городъ Чита.

246. Архіерейскій домъ въ самомъ городѣ (станція Забайкальской жел. дороги). Существуетъ съ 1894 г. При немъ имѣются: миссіонерская школа и съ 1905 года епархіальная церковная библіотека.

Прав. Бог. Энцикл., т. V, столб. 616; Цер. Вѣд. 1905, № 36.

Верхнеудинскій округъ

247. Чикойскій Іоанно-Предтеченскій заштатный общежительный мужской монастырь при р Чикоѣ, правомъ притокѣ р Селенги, въ 6 в отъ селенія Урлука, въ 268 в отъ г Верхнеудинска, въ 150 в отъ г Кяхты

Основанъ въ 1820-хъ годахъ пустынникомъ Варлаамомъ въ видѣ скита, который въ 1835 г возведенъ на степень монастыря

Храмовъ три деревянныхъ Школа

Игуменъ Монаховъ 8, послушниковъ 6

Архим (потомъ епис Якутскій) Мелетій, Пустынникъ Варлаамъ, основатель Іоанно-Предтеченскаго скита на границахъ Китайской Монголіи, въ Чикойскихъ горахъ за Байкаломъ, изд 4, Иркутскъ, 1894, стр 1—51, Зѣринскій, т I, № 571, стр 285, Прав Вог Энцикл, т V, столб 617, Вѣдомость, стр 30—31.

Къ нему приписанъ

248. Пантелеимоновскій мужской скитъ въ 200 в. отъ монастыря, при Ямаровскихъ минеральныхъ водахъ

Прав Вог Энцикл, т V, столб 617

Селенгинскій округъ

249. Селенгинскій Троицкій 3-го класса (съ 1764 года) общежительный мужской монастырь въ селеніи Троицкомъ, въ 170 в отъ г Селенгинска

Основанъ въ 1682 г игуменомъ Ѳеодосіемъ для обращенія язычниковъ въ православіе

Храмовъ три каменныхъ и одинъ деревянный

Двухклассная церковно-приходская школа на 50 учениковъ

М—рь получаетъ изъ казны 668 руб 88 коп

Архимандритъ Монаховъ 8, послушниковъ 12

Зѣринскій, т I, № 504, стр. 264—265, Строевъ, столб 562, Прав Вог Энцикл, т V, столб 617, Вѣдомость, стр 28—29.

ЖЕНСКІЕ

Городъ Чита

250. Читинскій Богородицкій нештатный общежительный женскій монастырь въ самомъ городѣ

Основанъ въ 1886 г въ видѣ женской общины, которая въ 1893 г была переименована въ монастырь

Храмъ одинъ

Второклассная церковно-приходская школа

Игуменія Монахинь 5, послушницъ 15

Зиѣринскій, т I, № 52, стр 90, Прав Богъ Энцикл, т V, столб 617, Вѣдомость стр 30—31

Селенгинскій округъ.

251. Посольскій Спасо-Преображенскій 2-го класса (съ 1836 г) общежительный женскій монастырь при селѣ Посольскомъ, въ 20 в отъ Боярской почтовой станціи, на южномъ берегу озера Байкала, въ 150 в отъ г Селенгинска

Основанъ въ 1681 г игуменомъ Ѳеодосіемъ и іеромонахомъ Макаріемъ при содѣйствіи купца Григорія Аѳанасьева Осколкова на мѣстѣ убіенія бурятами московскаго посла Іероѳея Заболоцкаго въ 1650 году и первоначально былъ мужскимъ, съ 1724 по 1727 г былъ приписнымъ къ Иркутскому Вознесенскому монастырю, въ 1764 г былъ положенъ въ 3 классѣ; въ 1836 г. былъ возведенъ на степень 2-го класса, съ 1861 по 1879 г въ м—рѣ имѣли пребываніе викарные епископы Селенгинскіе; въ 1902 г, былъ обращенъ въ женскій

Храмовъ два каменныхъ Школа

Въ монастырскомъ саду находится часовня надъ могилой Осколкова († 10 дек 1714 г)

Игуменія Монахинь 5, послушницъ 6

Зиѣринскій, т. I, № 383, стр 209, Археологическія Изв и Зам, 1893, № 2, стр 72—73, Прав Богъ Энцикл, т V, столб 617—618, Вѣдомость, стр 30—31

18.

Иркутская губернія **Иркутская и Верхоленская епархія.**

(Губернскій и епархіальный гор Иркутскъ)
Монастырей мужскихъ 6, женскихъ 1, всего 7
Монашествующихъ мужчинъ 144, женщинъ 237, всего 381

МУЖСКІЕ

Городъ Иркутскъ

252. Князе-Владимірскій нештатный общежительный мужской монастырь въ самомъ городѣ (станція Сибирской жел дороги)

Учрежденъ по опредѣленію Св Синода отъ 7—20 мая 1903 года

Храмъ одинъ во имя св. князя Владиміра.

Церк Вѣд 1903, № 22

---

253. Архіерейскій домъ въ самомъ городѣ.

Иркутскій округъ

254. Иркутскій Вознесенско-Иннокентіевскій 1-го класса (съ 1836 г) общежительный (съ 1861 г) мужской монастырь на лѣвомъ берегу р Ангары, на Старо-Сибирскомъ тракту, близъ селенія Подгородно-Жилкинскаго, въ 2 в отъ станціи Сибирской жел дороги „Иннокентіевская“ и въ 5 в къ сѣверу отъ губ. г Иркутска

Основанъ въ 1669—1672 годахъ старцемъ Герасимомъ († 20 января 1676 г) и служилыми людьми Иркутскаго острога (т-е крѣпости), въ 1679 г пострадалъ отъ пожара, въ 1764 г положенъ въ 3-мъ классѣ, въ 1783 г вновь пострадалъ отъ пожара, въ 1836 г возведенъ на степень 1-го класса, въ 1861 г въ немъ введено общежитіе по уставу Юрьева м—ря (Новгородской епархіи)

Храмовъ четыре: 1) каменный соборный въ честь Вознесенія Господня (построенъ въ 1860—70 годахъ вмѣсто прежняго каменнаго, сооруженнаго въ 1730—60 годахъ), съ придѣлами—правымъ во имя св. Иннокентія Иркутскаго, лѣвымъ во имя св. Тихона За-



Иркутскій Вознесенско-Иннокентіевскій монастырь

донскаго и подъ поломъ, надъ могилой архіепископа Иркутскаго Парѳенія († 1873 года), — во имя преп. Антонія и Ѳеодосія Печерскихъ; 2) деревянный въ честь Тихвинской иконы Б. М. (построенъ въ 1691 г.), съ придѣломъ во имя св. Иннокентія (устроенъ въ 1839 году) подъ алтаремъ главнаго храма; 3) каменный въ честь Успенія Б. М. (построенъ въ 1780 г.) съ придѣломъ во имя преп. Сергія Радонежскаго; 4) Одигитріевскій или Смоленскій (построенъ въ 1810 г., перестроенъ въ 1839 г.; съ 1880-хъ годовъ занятъ ризницей). Въ соборномъ храмѣ въ серебряной ракѣ покоятся на вскрытіи мощи перваго епархіальнаго епископа Иркутскаго св. Иннокентія Кульчицкаго († 26 ноября 1731 года), находившіяся до 9 февраля 1805 г. въ склепѣ подъ Тихвинскимъ храмомъ и въ

этотъ день открытыя по опредѣленію Св Синода отъ 28 окт 1804 г, опубликованному 1 дек 1804 года

Въ м—рѣ имѣются двѣ каменныя часовни 1) въ башнѣ ограды—надъ склепомъ старца Герасима, основателя м—ря (построена въ 1802 году), 2) надъ склепомъ архимандрита Синесія (построена въ 1870-хъ гг)

Надъ западными воротами м—ря построена трехъярусная колокольня, на которой находится большой колоколъ въ 1500 пудовъ вѣсомъ

9 февраля совершается ежегодно крестный ходъ изъ Иркутска въ м—рь

Внѣ ограды м—ря м—рское миссіонерско-псаломщическое училище (древнѣйшее въ краѣ, существующее съ 1721 года) съ общежитіемъ на 50 человѣкъ Странноприимный домъ Швейная, сапожная, столярная, слесарная, переплетная мастерскія Больница съ аптекой

Доходы на содержаніе м—ря (до 50000 р въ годъ) получаются отъ продажи свѣчъ, иконъ, книжекъ, св изображеній, отъ платы за молебны и поминовеніе, отъ процентовъ съ запаснаго капитала, отъ ренты съ угодій Изъ казны м—рь получаетъ 1861 р 03 к

Достопамятные настоятели

а) игумены 1) Герасимъ (1672—1676), 2) Корнилій (1720—1721, 1728—1731, 1736—1738),

б) архимандриты 3) Наѳанаилъ (1746—1754), 4) Синесій (1754—1787), 5) Гавріилъ (1792—1797), 6) Іакинѳъ Бичуринъ, извѣстный синологъ (1802—1807), 7) Никодимъ (1833—1839), 8) Мартиніанъ (1862—1869), 9) Веніаминъ (1869—1883)

Съ 1883 года м—ремъ управляетъ викарный епископъ Киренскій

Намѣстникъ-архимандритъ Монаховъ 17, послушниковъ 13 и проживающихъ на испытаніи 100

Еп Никаноръ, Иркутскій Вознесенско-Иннокентіевскій монастырь, Иркутскъ, 1899, стр 1—8, Зѣринскій, т I, № 123, стр. 117—118, Строевъ, столб 557—559, Истор слов о святыхъ, стр. 120—122, Барсуковъ, столб 223, Голубинскій, стр 173—176, Вѣрн мѣсяц, стр 44, Прав Бог Энцикл, т V, столб. 1035, Вѣдомость, стр 30—31

Къ нему приписанъ

255. Михаило-Архангельскій мужской скитъ въ 2 в отъ м—ря, на станціи Сибирской жел дороги „Иннокентіевская“

Храмъ одинъ деревянный, въ честь собора архангела Михаила

При скитѣ имѣется 70 дес земли

Еп Никаноръ, цит соч, стр 3 и 5

---

256. Нилова мужская пустынь, приписная къ архіерейскому дому, на лѣвомъ берегу р Иркута, въ 7 в къ сѣверо-западу отъ Туранскихъ минеральныхъ водъ, въ Саянскихъ горахъ, въ 257 в отъ губ гор Иркутска

Основана въ 1845 г архіеп Иркутскимъ Ниломъ и въ 1851 г приписана къ архіерейскому дому

Храмъ одинъ во имя преп Нила Столбенскаго

Зиѣрмскій, т I, № 338, стр 197, Прав Бог Энцикл, т V, столб 1036, Вѣдомость, стр 30—31

Городъ Киренскъ

257. Киренскій Троицкій 2-го класса (съ 1836 г) общежительный мужской монастырь въ самомъ городѣ, при впаденіи р Киренги въ р Лену, въ 1028 в отъ Иркутска

Основанъ по просьбѣ жителей іеромонахомъ Гермогеномъ († 19 декабря 1690 г), въ 1764 г былъ положенъ въ 3 классѣ, въ 1836 г возведенъ на степень 2 класса

Храмовъ три 1) Каменный двухъэтажный (построенъ въ 1783 году), внизу теплый во имя св Троицы (обновленъ въ 1853 г) съ придѣломъ во имя св Иннокентія Иркутскаго (устроенъ въ 1838 году), вверху холодный во имя св Іоанна Предтечи (обновленъ въ 1814 г), 2) деревянный двухъэтажный во имя св. Ни-

колая чудотворца (построенъ еще основателемъ м—ря Гермогеномъ; былъ обновляемъ въ 1695, 1758, и 1853 годахъ); 3) деревянный во имя св. Алексія человѣка Божія (построенъ въ 1891 году).

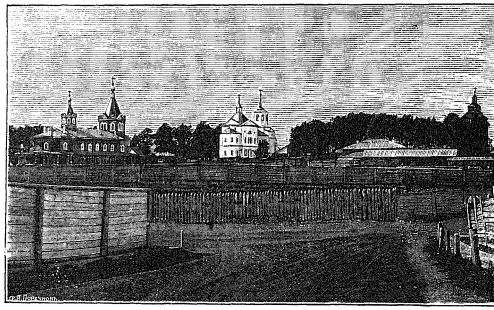

Киренскій Троицкій монастырь..

Въ Троицкомъ храмѣ находится мѣстночтимый образъ Нерукотвореннаго Спаса, принесенный въ 1685 г. строителемъ Гермогеномъ изъ Албазинскаго острога. послѣ взятія его китайцами.

Надъ гробницей строителя м—ря Гермогена выстроенъ былъ игуменомъ Венедиктомъ въ 1891 году Алексѣевскій храмъ; память іеромонаха Гермогена чтится панихидами.

М—рь получаетъ изъ казны 1249 руб. 37 коп.

Достопамятные настоятели:

а) строители: 1) Гермогенъ (1663—1666); 2) Іосифъ (упом. 1690 † 1699); 3) Веніаминъ (1754—1755, игуменъ 1755—1762);

б) игумены: 4) Гурій (1762 † 1774); 5) Вонифатій (1783—1787, 1788—1798);

в) архимандриты: 6) Иннокентій (1808 † 1811); 7) Самуилъ (1836—1842); 8) Гавріилъ (1852—1861).

Архимандритъ. Монаховъ 4, послушниковъ 8.

Ркп. свѣд (1901 г), И К Голубевъ, Свято-Троицкій Усть-Киренскій мужской монастырь, СПБ. 1894, стр 1—16, Звѣринскій, т I, № 525, стр 271, Строевъ, столб 560—561, Прав Богословіе, т V, столб 1035—1036, Вѣдомость, стр 30—31

ЖЕНСКІЙ

Иркутскій округъ

258. Иркутскій Знаменскій 2-го класса (съ 1836 г) общежительный женскій монастырь, въ 1 в отъ г Иркутска, въ Знаменскомъ предмѣстьѣ, за р. Ушаковкой, въ 2 в отъ станціи Сибирской жел дороги „Иркутскъ“ (въ Глазковскомъ предмѣстьѣ)

Основанъ въ 1689 году, оконченъ постройкою въ 1693 году Строителемъ былъ выборный торговый человѣкъ Власій Сидоровъ Въ 1764 году монастырь былъ положенъ въ 3 классѣ, въ 1836 году возведенъ на степень 2 класса 30 декабря 1893 года онъ торжественно праздновалъ свой 200-лѣтній юбилей

Храмовъ два каменныхъ 1) Знаменскій (построенный въ 1757 г на средства купца Бичевина и освященный въ 1762 году) съ тремя придѣлами (Никольскимъ, Преображенскимъ и Казанскимъ), 2) во имя св Димитрія и Трифона Мѣстное празднованіе 27 ноября, когда совершается крестный ходъ съ Казанскою иконою Божіей Матери изъ каѳедральнаго собора въ монастырь и обратно Въ монастырской оградѣ, противъ Знаменскаго алтаря, находится мраморный памятникъ надъ могилою Григорія Ивановича Шелехова, присоединившаго къ Россіи Алеутскія острова (род 1747 г. † 20 іюля 1795 г) Въ ризницѣ хранится массивное въ серебряномъ окладѣ евангеліе, даръ императора Петра I

Школа грамоты на 20 дѣвочекъ (съ 1893 года). Образцовая школа женскаго духовнаго училища (съ 1889 г) Странноприимный домъ Больница для монашествующихъ на 20 кроватей (съ 1872 г.) Свѣчной заводъ

М—рь владѣетъ сѣнокосными лугами въ 20 верст отъ обители, при дер Худяковой Тамъ при помѣщеніи для сестеръ обители есть домовый деревянный храмъ М—рь получаетъ изъ казны 460 р 84 к

Игуменія Монахинь 50, послушницъ 186

Рки свѣд (1901 г), Зѣринскій, т I, № 198, стр 149, Строевъ, столб 566, Прав Богосл Энцикл, т V, столб 1036, Вѣдомость, стр 30—31, Сборникъ Рус. Истор Общества, т 62, СПБ 1888, стр 437

19.

Казанская губернія **Казанская и Свіяжская епархія.**

(Губернскій и епархіальный г Казань)

Монастырей мужскихъ 14, женскихъ 12, всего 26

Монашествующихъ мужчинъ 706, женщинъ 1981, всего 2687

МУЖСКІЕ

Городъ Казань

259. Казанскій Спасо-Преображенскій миссіонерскій 2-го класса (съ 1764 г) необщежительный мужской монастырь въ самомъ городѣ (станція Московско-Казанской жел дороги, лѣтомъ въ навигаціонное время сообщеніе по р Волгѣ, пристань въ 6 в отъ города), внутри Кремля, у Спасскихъ воротъ

Основанъ въ 1556 году, по повелѣнію Іоанна Грознаго, св Варсонофіемъ, впослѣдствіи епископомъ Тверскимъ († 11 апрѣля 1576 г и погребенъ въ м—рѣ, мощи открыты 4 октября 1595 года), 13 мая 1694 года сильно пострадалъ отъ пожара

Храмовъ три каменныхъ 1) соборный въ честь Преображенія Господня (построенъ въ 1601 году) съ придѣломъ во имя св Варсонофія, 2) во имя св Николая Чудотворца, 3) во имя св Кипріана и Іустины (построенъ въ 1596 г вмѣсто деревяннаго, „обыденнаго“, построеннаго въ день взятія Казани 2 октября 1552 года).

Въ Никольскомъ храмѣ имѣется древняя икона св „Николы Ратнаго", извѣстная по писцовой книгѣ 1566 года

2 октября бываетъ крестный ходъ изъ городского каѳедральнаго собора въ Киприановскій храмъ

Въ Преображенскомъ соборѣ съ 1596 по 1630 годъ покоились мощи св Гурія, архіепископа Казанскаго († 5 декабря 1563 года), въ этотъ годъ перенесенныя въ Благовѣщенскій городской соборъ По свидѣтельству архіеп Платона Любарскаго, въ пожаръ 13 мая 1694 г покоящіяся въ соборномъ храмѣ „мощи св Варсонофія не уберегли"

Въ „пещерѣ" предъ среднимъ окномъ главнаго алтаря соборнаго храма погребены иноки Іона и сынъ его Нектарій, въ мірѣ бояре Застолбскіе, сотрудники св Гурія и Варсонофія (въ первую субботу послѣ 4 октября имъ правится панихида съ пѣніемъ 3-ей стихиры „на Господи воззвахъ" изъ службы св Гурію), Ефремъ, митрополитъ Казанскій († 26 декабря 1614 года), Епифаній, архіепископъ Голговскій († 19 апрѣля не позднѣе 1606 г), Арсеній, епископъ Андросскій († 14 апрѣля 1706 г), архимандриты Спасо-Преображенскаго м — ря Сергій (1608—1623) и Ермій (1628—1629) Подъ алтаремъ храма св Кипріана и Іустины погребенъ бывшій начальникъ Іерусалимской миссіи Кириллъ Наумовъ, епископъ Мелитопольскій († 10 февраля 1866 года)

Въ монастырской ризницѣ хранятся 1) евангеліе въ листъ, въ серебряномъ окладѣ, украшенномъ жемчугомъ и драгоцѣнными камнями старинной гладкой шлифовки, устроенное въ 1645 году, 2) кипарисный въ серебряномъ окладѣ напрестольный крестъ съ мощами, 1675 года, 3) напрестольный крестъ сандальнаго дерева съ серебрянымъ распятіемъ, 1686 года, 4) потиръ съ прибором, серебряные, съ надписью „лѣта 7129 (=1621) февраля 18 сія вся сосуды дача

Тимофея Татаринова", 5) потиръ и дискосъ серебряные съ рѣзьбой, вкладъ Димитрія Баимова Воейкова, 1643 года, 6) потиръ съ прибором, серебряные вызолоченые, вкладъ по Прокопіѣ Ивановичѣ Враскомъ, 1643 года, 7) ковшъ гладкій серебряный, надпись вязью „изъ сего ковша кто учнетъ пити, а моля Бога Іисуса Христа, со Отцемъ и со Святымъ Духомъ въ Троицѣ славимаго и хотя во всемъ добраго государю царю и великому князю Ивану Васильевичу вся Русіи и его царскимъ дѣтемъ и ихъ землямъ и подданнымъ и ему бъ самому добро", 8) большое гладкое серебряное блюдо съ надписью въ четырехъ клеймахъ вязью „Іоанъ Божіею милостію—Государь—царь и великій князь—всея Руси", 9) небольшая круглая серебряная чаша съ плоскимъ дномъ (употр вѣроятно для ночной „неугасимой" лампады предъ иконой или мощами) съ надписаніемъ перваго стиха 26-го псалма „Господь просвѣщеніе мое Спаситель мой, кого ся убою, Господь защититель животу моему, отъ кого ся устрашу", 10) большая серебряная чеканная водосвятная чаша, вкладъ архимандрита Спасо-Преображенскаго м—ря Мисаила 1668 года, 11) въ Варсонофіевскомъ придѣлѣ запрестольный крестъ въ мѣдномъ окладѣ, по окладу идетъ чеканная надпись вязью, читаемая и слѣва направо и справа налѣво, изъ надписи видно, что крестъ устроенъ въ 1656 году, 12) три воздуха изъ голубой камки, шитые шелками, серебромъ и золотомъ, вкладъ князя Григорія Андреевича Булгакова, 1565 года, 13) три воздуха изъ желтаго атласа, вкладъ Ивана Веревкина, 1673 года (замѣчателенъ 2-й воздухъ, на которомъ имѣются слѣд рѣдкія изображенія серафимъ поясной, съ простертыми руками, скляница съ кровью Христовой и рипиды въ видѣ продолговатыхъ параллелограммовъ), 14) „воздухъ большой шитый, положеніе во гробъ" (выраженіе писцовой книги 1566 года), т е плаща-

ница, XVI вѣка, что, между прочимъ, опредѣляется редакціей пѣсни „да молчитъ всяка плоть", вышитой кругомъ плащаницы, 15) старинная чеканная серебряная кружка, или чарка, съ надписью „аще кто продасть, или заложить или въ честь отдасть, не буди на томъ человѣцѣ мое благословеніе"

М—рь получаетъ изъ казны 1249 руб 7 коп

Достопамятные настоятели (архимандриты)

1) св Варсоноѳій (1556—1567, † 1576), 2) Іеремія (1567—1576), 3) Гермогенъ (1588—1589), потомъ митрополитъ Казанскій, а затѣмъ патріархъ Московскій († 17 февр 1612 г), 4) Арсеній (1594—1606), 5) Сергій (1608†1623), 6) Ермій (1628—1629), 7) Мисаилъ (1663—1670), 8) Веніаминъ Пущекъ-Григоровичъ (1744—1748), потомъ епископъ Нижегородскій, а затѣмъ митрополитъ Казанскій († 21 іюня 1785 г), 9) Ѳеофилъ Игнатовичъ (1754—1765), 10) Платонъ Любарскій (1772—1785), потомъ епископъ Тамбовскій, а затѣмъ архіепископъ Екатеринославскій († 20 октября 1811 г), 11) Стефанъ (1832—1844), 12) Климентъ (1844—1852)

М—ремъ управляетъ викарный епископъ Чистопольскій Намѣстникъ-архимандритъ Монаховъ 11, послушниковъ 33

Протоіерей П Зарянскій, Церковныя древности г Казани (оттискъ изъ Извѣстій по каз епархіи, 1877, № 15—16), стр 1—14, Пещерка Казанскаго Спасо-Преображенскаго миссіонерскаго м—ря и историческія свѣдѣнія о погребенныхъ въ ней, кн 2, Казань 1902, стр 1—31, архим Андрей, Памяти преос Кирилла, еп Мелитопольскаго, Казань 1904, стр 6 непом +23, Зѣрянскій, т II, № 1167, стр 329—330, Строевъ, столб 293—296, Ключевскій, стр 305, Димитрій, кн III, стр 123—124, Барсуковъ, столб 141—143, 265, 386—387, Голубинскій, стр 118—119, 359, Вѣрный мѣсяц, стр 13, 21, 40, 45, а(рхим ?), А(ндрей?), Забытое имя митрополита Казанскаго Ефрема (отд оттискъ изъ Дѣятели, 1901, № 6—7), стр 1—3 Списки архіереевъ, СПВ 1896, стр 10 и 17, Ив Ивановъ, Путеводитель по Волгѣ, Окѣ, Камѣ Вяткѣ и Бѣлой, Саратовъ, 1903, стр 76—77, Вѣдомость, стр 30—31

---

260. Казанскій Іоанно-Предтеченскій нештатный (съ 1764 г) мужской м—рь въ самомъ городѣ, близъ Кремля, на возвышенномъ мѣстѣ

Основанъ во второй половинѣ XVI вѣка св Германомъ, архіепископомъ Казанскимъ, въ 1649 г. сго-

рѣлъ; въ 1652 г. былъ отстроенъ на средства купца Московской гостинной сотни Гавріила Ѳеодорова Антипина; въ 1815 г. вновь сгорѣлъ и былъ возобновленъ въ 1819 г.



Казанскій Іоанно-Предтеченскій монастырь.

Храмовъ два каменныхъ: 1) въ честь Введенія во храмъ Пресвятой Богородицы (основанъ въ 1652 .); 2) двухъ-этажный—вверху въ честь Усѣкновенія главы св. Іоанна Предтечи съ двумя придѣлами:—правымъ во имя св. Иннокентія Иркутскаго и лѣвымъ во имя св. Германа Казанскаго; внизу въ честь иконы Б. М. Всѣхъ Скорбящихъ Радости съ правымъ придѣломъ во имя св. семи отроковъ Ефесскихъ (заложенъ на мѣстѣ прежняго въ 1887 г. и освященъ 18 декабря 1894 г.). Въ м—рѣ въ Германовскомъ придѣлѣ находится икона св. Германа, архіепископа Казанскаго, съ частью мощей его, перенесенная 23 декабря 1756 г. изъ Свіяжскаго Богородицкаго м—ря.

М—рь владѣетъ: 18 дес. 1540 кв. саж. пахатной и сѣнокосной земли при селѣ Тарлашахъ, Казанскаго

уѣзда, 11 дес 2054 кв саж пахатной земли при деревнѣ Алдербышъ, Казанскаго уѣзда, 71 дес пахатной земли при дер Мрясовыхъ Челнахъ, Спасскаго уѣзда, 76 дес 1755 кв саж лѣса близъ г Казани, около Кизигескаго м—ря, рыбной ловлей на озерѣ Амбарномъ, при селѣ Тетѣевѣ, Лаишевскаго уѣзда, водяной мельницей на р Осмаскѣ при дер Дикомъ полѣ (съ 1863 г)

М—рь получаетъ съ перечисленныхъ угодій дохода 2700 р въ годъ, имѣетъ капиталъ въ 22555 руб и ежегоднаго церковнаго дохода 3000 руб

Достопамятные настоятели

а) игумены 1) Епифаній (упом 1595 г), 2) Пахомій (упом. 1654 г),

б) архимандриты 3) Филаретъ (упом 1664 г), 4) Патрикій Аристовскій (1755—1757),

в) строители 5) Ераэмъ (уп 1780 г), 6) Иларіонъ (1808†1821),

г) архимандриты 7) Іосифъ (1852—1854), 8) Иннокентій (1855—1863), 9) Антоній Вадковскій (1883—1885), нынѣ митрополитъ С Петербургскій, 10) Ексакустодіанъ (съ 1885 года)

Архимандритъ Монаховъ 7, послушниковъ 15

П Азлецкій, Описаніе Іоанно-Предтеченскаго мужского монастыря въ г Казани, Казань 1898, стр 1—60, Звѣринскій, т II, № 843, стр 153, Строевъ, столб 301, Ив Ивановъ, Путеводитель, стр 80, Вѣдомость, стр 30—31

---

261. Архіерейскій домъ въ самомъ городѣ При немъ крестовая церковь во имя св Гурія, архіепископа Казанскаго Получаетъ изъ казны 3200 руб. Монаховъ 8

Ив Ивановъ, Путеводитель, стр 78, Вѣдомость, стр 30—31

Казанскій уѣздъ

262. Загородный **архіерейскій домъ,** бывшій **Воскресенскій-Іерусалимъ** мужской монастырь, въ 7 в. къ югу отъ г Казани, при второмъ Кабаньемъ озерѣ.

Время основанія неизвѣстно, существовалъ въ 1722 году, въ 1764 г. упраздненъ; въ 1781 г. по приказанію Екатерины II здѣсь построены каменные архіерейскіе покои

Церковно-приходская школа

Рки свѣд (1901 г), Зиѣринскій, т II, № 743, стр 108, архим Макарій Исторія Нижегородской іерархіи, СПВ 1857, стр 137

---

263. Казанскій Зилантовъ-Успенскій 2-го класса (съ 1836 года) общежительный монастырь въ Адмиралтейской слободѣ, въ 3 в отъ губ г Казани, на лѣвомъ берегу р Казанки, на горѣ Зилантовой (Змѣиной)—отъ татар слов ұылан или джилан-змѣя

Первоначально былъ основанъ въ 1552 г Іоанномъ Грознымъ у подошвы горы, въ 1 в отъ Казани, въ 1559 г разрушенъ половодьемъ, съ 1560 года находится на теперешнемъ мѣстѣ, въ 1764 году былъ положенъ въ 3 классѣ, въ 1836 г возведенъ на степень 2-го класса.

Соборный Успенскій храмъ построенъ въ 1625 году. Въ немъ погребенъ сосланный сюда въ 1634 г Іосифъ, архіепископъ Суздальскій († 15 іюня 1642 г)

2 октября бываетъ крестный ходъ изъ Зилантова м—ря къ выстроенному въ 1823 г на мѣстѣ прежняго м—ря памятнику убитыхъ при взятіи Казани Памятникъ устроенъ въ видѣ пирамиды съ крестомъ на верху, внутри памятника храмъ во имя Нерукотвореннаго образа Спасителя, подъ храмомъ подземный ходъ со сводами, гдѣ подъ гробницей хранятся кости убитыхъ

М—рь получаетъ изъ казны 1249 руб 7 коп

Достопамятные настоятели

а) игумены 1) Іоакимъ (упом въ 1560 г), 2) Савватій (1642—1644),

б) архимандриты 3) Діонисій (1645 — 1653), 4) Іосифъ (1655—1667), 5) Сергій (1693 - 1704), 6) Патрикій Аристовскій (1757—1763), 7) Леонидъ (1763 † 1765),

в)игумены 8)Исидоръ(1766—1769), 9) Асигкритъ(1771†1774), 10) Іоакимъ (1777—1780),

г) архимандриты 11) Іосифъ (1798—1800), 12) Амвросіи Срѣтенскіи (1805—1828), 13) Гавріилъ 1829—1853)

Архимандритъ Монаховъ 13, послушниковъ 29

Протоіерей П Зарянскій, цит соч, стр 21—28, Звѣринскій, т I, № 195, стр 146, т III, № 2186, стр 201, Строеніе, столб 296—298, Ив Ивановъ, Путеводитель, стр 79—80, 81, Вѣдомость, стр 32—33]

---

264. Казанскій Кизическій—Введенскій 3-го класса (съ 1764 г) необщежительный мужской монастырь въ $2^1/_2$ вер къ сѣверу отъ губ г Казани, въ Кизической слободѣ.

Основанъ митр Казанскимъ (впослѣдствіи патріархъ Московскій) Адріаномъ, начало его восходитъ къ 1687 г, когда былъ начатъ постройкою соборный храмъ, созданіе его завершилось въ 1691 г Строителемъ былъ Іеродіаконъ Стефанъ Сахаровъ М—рь праздновалъ 200-лѣтіе своего существованія 29 апрѣля 1891 года

Храмовъ три 1) въ честь Введенія Пр Богородицы во храмъ съ однимъ лѣвымъ придѣломъ во имя св девяти Кизическихъ мучен (построенъ въ 1688 г и возобновленъ въ 1891 г), 2) на святыхъ воротахъ, во имя св князя Владиміра (построенъ въ 1690 г), 3) Успенскій (построенъ въ 1882 г.)

Передъ лѣвымъ клиросомъ соборнаго храма находится мѣстночтимая икона св девяти Кизическихъ мучениковъ съ мощами ихъ, присланная въ даръ м—рю основателемъ его патріархомъ Адріаномъ Тамъ же передъ правымъ клиросомъ помѣщается мѣстночтимая Кизическая икона Б М Кромѣ нея въ м—рѣ имѣется еще мѣстночтимая Виленская икона Б М Мѣстныя празднованія въ м—рѣ бываютъ 29 апрѣля—память девяти Кизическихъ мучен 2) 25 іюня встрѣча Смоленской Седміозерной иконы Б М (крестный ходъ въ г. Казань)

Къ памятникамъ церковной старины принадлежатъ 1) два серебряные напрестольные, креста, устроенные въ 1692 г и 1694 г протоктиторомъ Казанскаго Кизическаго м—ря Іеродіакономъ Стефаномъ Сахаровымъ, 2) напрестольное евангеліе въ листъ, печатанное въ Москвѣ въ 1694 г и обложенное серебряными досками,—на исподней доскѣ есть надпись „Тетроевангеліе сіе построилъ, дому Святѣйшаго Патріарха протосиггелъ и Казанскаго Кизическаго монастыря протоктиторъ монахъ Іеродіаконъ Стефанъ Сахаровъ Лѣто 7203 году мѣсяца февруарія въ день а", 3) Цвѣтной атласный антиминсъ 1695 г, присланный патріархомъ Адріаномъ, 4) старинныя хоругви, писанныя на шелковой узкой матеріи и реставрированныя въ 1891 г (на одной изображено Введеніе во храмъ Пр Богородицы, а на оборотѣ, Кизическіе мученики, на другой—Нерукотворенный образъ Спаса, а на оборотѣ св кн Владиміръ) Въ м—рской библіотекѣ хранится рукописная книга „Спирида", или „Кошница", составленная въ 1692 г Іеродіакономъ Стефаномъ Сахаровымъ.

Церковно-приходская школа на 80 мальчиковъ съ интернатомъ на 20 чел Каменный странноприимный домъ.

М—рь получаетъ изъ казны 668 руб 58 коп.

Достопамятные настоятели

а) игумены 1) Ипатій (1691—1694), 2) Амвросій Орлинъ (1785—1790),

в) архимандриты 3) Гурій (1830—1845), 4) Мелетій (игум 1853—1855, архим 1855—1858), 5) Варсонофій (1861—1864),

М—ремъ съ 1873 г. управляетъ викарный епископъ Чебоксарскій. Монаховъ 8, послушниковъ 40

Ркп свѣд (1901 г) епископъ Никонор, Кизическій Казанскій м—рь, историческій очеркъ его 200 лѣтняго существованія, Казань 1893 г, стр 1—120, Казанскій Кизическій м—рь и 200-лѣтіе его, Казань 1893, стр 1—8, Зиринскій, т II, № 862, стр 162, Строевъ, столб. 302—303, Ив Ивановъ, Путеводитель стр 80, Вѣдомость, стр 32—33

265. Казанская Седміозерная Богородицкая 3-го класса (съ 1764 г) общежительная мужская пустынь въ 17 в отъ губ г Казани, въ Седміозерной слободѣ, при р Солоницѣ и озерѣ, образовавшемся отъ сліянія семи небольшихъ озеръ

Основана въ 1613 г. уроженцемъ г. Устюга, инокомъ Евѳиміемъ Храмовъ шесть каменныхъ 1) въ честь Вознесенія Господня (построенъ въ 1640 г, обновленъ въ 1706, 1736 и 1836 годахъ) съ придѣломъ во имя св Варлаама и Іоасафа (устроенъ въ 1799 г и освященъ въ честь Успенія Б М, переименованъ въ 1858 г), 2) въ честь Смоленской иконы Б М (построенъ около 1668 г, обновленъ въ 1710, 1737, 1791, 1845—1846 и 1899 годахъ) съ однимъ южнымъ придѣломъ въ честь Успенія Б. М (устроенъ въ 1738 г и освященъ во имя св Варлаама и Іоасафа, переименованъ въ 1858 г), 3) надъ бывшими св воротами домовый во имя св Андрея первозваннаго (сущ издавна подъ именемъ храма св Іоанна Бѣлоградскаго, переименованъ въ 1686 году), 4) внутри колокольни, во имя Всѣхъ Святыхъ (освященъ въ 1881 году), 5) во имя преп Евѳиміа Великаго и св Тихона Задонскаго (устроенъ въ 1899 г и освященъ 15 октября того же года), предназначенный преимущественно для поминальнаго богослуженія и чтенія псалтири, 6) въ 1 в отъ м—ря, въ лѣсу, на ключѣ, въ честь иконы Б М „Всѣхъ Скорбящихъ Радости“ (на мѣстѣ существовавшей съ 1830-хъ годовъ деревянной часовни построенъ и освященъ въ 1884 году)

Въ соборномъ храмѣ находится принесенная инокомъ Евѳиміемъ мѣстночтимая Седміозерная икона Б М (особенно прославившаяся въ 1654 г во время чумной эпидеміи)

Крестные ходы совершаются 16 іюня къ храму въ честь иконы Б М „Всѣхъ Скорбящихъ Радости“, 25 іюня съ Седміозерной иконой Б М въ Казань и

27 іюня обратно изъ Казани въ пустынь съ той же иконой

Въ соборномъ храмѣ въ нишѣ южной стѣны погребенъ митрополитъ Казанскій Веніаминъ Пуцекъ-Григоровичъ († 21 іюня 1785 г) У сѣверной стѣны Вознесенскаго храма погребенъ основатель пустыни инокъ Евѳимій

Церковно-приходская школа (съ 1875 г) на 80 мальчиковъ Каменный странноприимный домъ (съ 1845 г) Двѣ деревянныхъ гостинницы (съ 1858 г)

Достопамятные настоятели (игумены)

1) Діонисій (съ 1652 г), 2) Варсонофій (1683—1713), 3) Варнава (упом въ 1736 г), 4) Адамъ (упом 1738—39) 5) Леонидъ (1767—1775), 6) Касторій (1786—1793), 7) Серапіонъ (1794—1800?), 8) Самуилъ (1820—1831), 9) Варсонофій (1835—1856)

Съ 1884 года пустынью управляетъ архіепископъ Казанскій Монаховъ 22, послушниковъ 102

Ркп. свѣд (1901 г), С А Л, Седмозерная пустынь, заботливость высокопреосв Арсенія, архіеп Каз и Свіяж о благолѣпіи ея и совершенное имъ освященіе новоустроеннаго въ ней храма, Казань 1901, стр 1—52+1 непом, Краткое историческое сказаніе о чудотворныхъ иконахъ Казанской, Седмозерной, Раиѳской и Мироносицкой, М 1849, стр 16—35, Зѣринскій, т. II, № 1143, стр 307, Строевъ, столб 303—304, Церк Вѣд 1906, № 5, Вѣдомость, стр 32—33

---

266. Казанская Раиѳская Богородицкая 3-го класса (съ 1764 г) общежительная мужская пустынь при озерѣ Раиѳскомъ и р Сумкѣ, въ 12 в отъ р Волги, въ 12 в отъ станціи Московско-Казанской жел дороги Васильево, въ 18 в къ сѣверу отъ гор Свіяжска (станція М-К жел дороги) и въ 30 в. къ западу отъ губ гор Казани

Основана въ первой четверти XVII вѣка чудовскимъ іеромонахомъ Филаретомъ, правильно устраиваться начала при Казанскомъ митрополитѣ Лаврентіѣ на средства его и жителей г Казани

Храмовъ пять 1) соборный холодный во имя св. Троицы съ придѣломъ во имя св Димитрія Ростов-

скаго (построенъ въ началѣ XVIII вѣка и обновленъ въ 1833 г.); 2) соборный теплый въ честь Грузинской иконы Б. М. съ двумя придѣлами: во имя св. Ливерія, папы Римскаго, и во имя св. Іоанна Златоуста (построенъ въ 1842 г.); 3) соборный теплый во имя преп. Отецъ въ Синаѣ и Раиѳѣ избіенныхъ, съ придѣломъ во имя св. Евѳимія Новогородскаго (построенъ въ 1662 году, богослуженія въ немъ теперь не совершаются); 4) надъ святыми вратами—во имя св. Николая Чудотворца; 5) во имя св. мученицъ Вѣры, Надежды и Любви и матери ихъ Софіи (построенъ въ XVII вѣкѣ и возобновленъ въ 1795 г.).

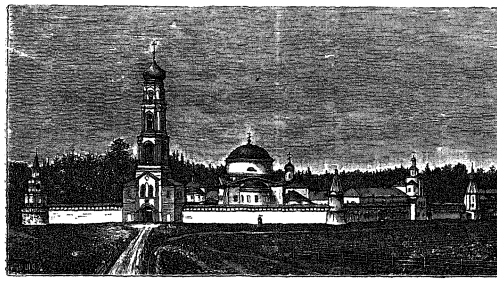

Раиѳская Богородицкая пустынь.

Главнѣйшую святыню монастыря составляетъ чудотворная Грузинская икона Б. М., которая переносится въ крестномъ ходѣ 31 іюля въ г. Свіяжскъ, гдѣ остается до 21 августа. Кромѣ нея въ м—рѣ находятся особочтимыя иконы: 1) Нерукотвореннаго Образа Спасителя; 2) пяточисленныхъ мучениковъ Евстратія, Евгенія, Мардарія, Авксентія и Ореста съ частицами ихъ мощей (вкладъ Тихона, митрополита Казанскаго, въ 1711 году).

Достопамятные настоятели

а) игумены 1) Савватій (съ 1662—1670?), 2) Германъ (1691—1696), 3) Варнава (1707—1714),

б) архимандриты 4) Матѳеи (1721—1723), 5) Германъ (1745—1758), Созонтъ (1771—1775),

в) игумены 7) Касторій (1775—1785), 8) Венедиктъ (1794—1795), 9) Амвросій (игум 1838—1842, архим 1842—1848), 10) Антоній (1849—1869)

Игуменъ Монаховъ 22, послушниковъ 70

Рки свѣд. (1901 г.), Краткое описаніе Раиѳской Богородицкой пустыни и находящихся въ ней святынь, Казань 1882, стр 1—34, Краткое ист. сказаніе о чуд иконахъ Каз., Седм., Раиѳ и Миром., М 1849, стр 36-43, А Шмаковъ, сказаніе о чуд иконѣ Б М Грузинской и о бывшихъ чудесахъ отъ нея, съ краткими историческими свѣдѣніями объ обителяхъ Красногорской и Раиѳской, СПБ 1886, стр 41—45, 57—66, Зѣринскій т II, № 1110, стр 290—291, Строевъ, столб 299—300, Церк Вѣд 1906, № 5, Вѣдомость, стр 32—33

Козмодемьянскій уѣздъ

267. Михаило-Архангельскій Черемисскій нештатный общежительный мужской монастырь, въ Больше-Юнгинской волости, въ Ценибековской казенной лѣсной дачѣ, при р Сурѣ, близъ села Спасскаго, или Малой Юнги, въ 7 в отъ у. г Василь-Сурска, Нижегородской губерніи, въ 40 в къ юго-западу отъ у г Козмодемьянска Основанъ въ 1868 г. по ходатайству крещеныхъ черемисъ Михаила Герасимова, Ивана Захарова и Андрея Никитина и имѣетъ миссіонерское значеніе въ средѣ горныхъ черемисъ Храмъ одинъ деревянный въ память чуда св архистратига Михаила въ Хонѣхъ (построенъ въ 1871 г.) Второклассная школа во имя св Іосифа Пѣснописца

Игуменъ Монаховъ 15, посушниковъ 136

„Краткое описаніе Михайло-Архангельскаго Черемисскаго мужскаго монастыря“ СПБ 1874, стр 1—40, то же, изд 2-е, Казань, 1877, стр 1—46, Зѣринскій, т I, № 297, стр 183, Церк Вѣд 1903, № 46, Вѣдомость, стр 32—33.

268. Александро-Невскій Чувашскій мужской монастырь на 10 дес земли изъ Мало-Шешкарской лѣсной дачи

Учрежденъ по опредѣленію Св Синода отъ 10—20 мая 1902 года

М—рь владѣетъ 70 дес 500 кв саж. земли въ Пихтулинской лѣсной дачѣ

Церк Вѣд 1902, № 22 и 23

Городъ Свіяжскъ

269. Свіяжскій Успенскій Богородицкій 1-го класса (съ 1764 г.) необщежительный мужской монастырь въ самомъ городѣ (станція Московско-Казанской жел дороги), въ 30 в отъ губ. г Казани.

Основанъ въ 1555 г св. Германомъ, впослѣдствіи митрополитомъ Казанскимъ († 6 ноября 1567 г).

Храмовъ три каменныхъ 1) соборный Успенскій (построенъ въ 1561 г), 2) во имя св Николая Чудотворца (построенъ въ 1557 г), 3) трапезный во имя св Митрофана Воронежскаго

Въ соборномъ храмѣ покоятся на вскрытіи мощи св Германа, перенесенныя сюда изъ Московской церкви Николы Мокраго 25 сентября 1595 года, вблизи раки въ особомъ шкафѣ хранятся фелонь, митра и посохъ св Германа

Въ пристройкѣ къ Никольскому храму погребены архіепископъ Казанскій Владиміръ Ужинскій (на покоѣ съ 1848 г † 16 дек 1855 г) и архіепископъ Тобольскій Евлампій Пятницкій (на покоѣ съ 1856 г. † 12 марта 1862 г).

М-рь получаетъ изъ казны 1860 руб 73 коп

Достопамятные настоятели (архимандриты)

1) св Германъ (1555—1564), 2) Иларіонъ—или Иродіонъ?—(1566—1568), 3) Мисаилъ (1588—1593), 4) Сергій (1598—1613), 5) Корнилій (1613—1620), 6) Левкій (1624—1634), 7) Антоній

(1652—1663), 8) Гавріилъ (1674—1686), 9) Димитрій Сѣченовъ (1738—1742), потомъ епископъ Нижегородскій, а затѣмъ митр. Новгородскій, 10) Сильвестръ Гловацкій (1742—1749), 11) Евменій Скаловскій (1750—1767), 12) Іосифъ (1778—1785) 13) Платонъ Любарскій (1785—1788), 14) Ксенофонтъ Троепольскій (1799—1800), впослѣдствіи архіепископъ Подольскій, 15) Израиль Звягинцевъ (1808—1829), 16) Мартирій (1842—1869), 17) Веніаминъ (1883—1899)

Архимандритъ Монаховъ 12, послушниковъ 35

Зѣринскій, т II, № 657, стр 72—73, Строевъ, столб 291—293, Церк. Вѣд 1903, № 37, Ив Ивановъ, Путеводитель, стр 62—63, Вѣдомость, стр. 32—33. О св Германѣ см Слов ист о святыхъ, стр. 77—78, Ключевскій, стр 342; Барсуковъ, столб 129—130, П Л Юдинъ, Новыя данныя къ житію св Германа, второго архіепископа Казанскаго, изд 2, Самара 1901, стр 1—10, Голубинскій, стр 119, Вѣрн мѣсяц, стр 21, 38, 43

Свіяжскій уѣздъ

270. Свіяжская Подгородная Макарьевская нештатная (съ 1764 г) общежительная мужская пустынь, на горѣ, въ 2-хъ в отъ у г Свіяжска и въ 3 в. отъ впаденія р Свіяги въ р Волгу

Основана по преданію, инокомъ Макарьевскаго Унженскаго м—ря схимонахомъ Исаіею, который жилъ затѣмъ здѣсь въ затворѣ, скончался 10 декабря 1661 г. и погребенъ подъ Вознесенскимъ храмомъ, въ 1764 г. пустынь приписана къ Свіяжскому Успенскому м—рю, съ 1798 г стала самостоятельной, съ 1816 г въ ней введено общежитіе, въ 1800 и 1829 гг она горѣла

Храмовъ два, каменныхъ 1) двухъ-этажный, вверху холодный—въ честь Вознесенія Господня, внизу два теплые придѣла въ честь иконы Б М „Ватопедской“ и во имя преп Макарія Унженскаго или Желтоводскаго (построенъ въ 1691 г, возобновленъ и освященъ въ 1839 г), 2) теплый—въ честь иконы Б М. „Всѣхъ скорбящихъ радости“ съ придѣлами во имя св Аѳанасія Александрійскаго и во имя Всѣхъ Святыхъ (построенъ въ 1866 г и возобновленъ въ 1887 г).

Въ пустыни находится древняя икона преп Макарія Унженскаго, принесенная, по преданію, основателемъ пустыни Страннопріимный домъ. Въ 1693 году въ пустынь былъ присланъ подъ церковную епитимію патріархомъ Іерусалимскимъ Досиееемъ Арсеній епископъ Андросскій († 14 апрѣля 1706 г), погребенный въ Казанскомъ Спасопреображенскомъ м—рѣ На кладбищѣ, около южныхъ дверей Вознесенскаго храма, погребенъ чтимый старецъ обители іеромонахъ Нилъ († 3 іюня 1896 г)

Пустынь владѣетъ 42 дес пахатной земли вблизи обители (съ 1895 г), 23 дес лѣса (съ 1895 г) и 10 дес лѣса (съ 1896 г) также по сосѣдству, 105 дес 300 кв саж пахатной земли въ Лаишевскомъ уѣздѣ (съ 1889 г) и 82 дес 1344 кв саж лѣса въ Петропавловской лѣсной дачѣ

Достопамятные настоятели (строители и игумены):

1) игуменъ Ѳеодосій (упом въ 1668 г), 2) строитель Николаи (1800—1804), 3) строит Іовъ (1813—1816), 4) строит Макарій (1819—1824, 1830—1833), 5) строит Антоній (1833—1842), 6) строит Мартиніанъ Муратовскій (1856—1861), потомъ епископъ Таврическій, 7) игуменъ Димитрій (1887—1897)

Игуменъ Монаховъ 11, послушниковъ 26

Ркп свѣд (1901 г), протоіерей Евѳимій Маловъ, Свіяжская подгородная Макарьевская пустынь, изд 2, Казань 1897, стр 1—42, Зѣвѣринскій, т II, № 916, стр 201—202, Строевъ, столб 305, Церк Вѣд 1903, № 37, Ив Ивановъ, Путеводитель, стр 63, Вѣдомость, стр 32—33

Царевококшайскій уѣздъ

271. Царевококшайская Мироносицкая нештатная (съ 1764 г) общежительная мужская пустынь, при дер Ежовой, на лѣвомъ берегу р Малой Кокшаги, въ 15 вер отъ уѣзд г Царевококшайска Основана въ 1647 г жителями города въ память явленія иконы св женъ мироносицъ

Храмъ одинъ каменный 2-хъ этажный—во имя св женъ мироносицъ, съ придѣлами во имя св Іоанна Предтечи, во имя св Михаила архангела и во имя нерукотвореннаго образа Спасителя Въ храмѣ находится съ 1647 г рѣзная на аспидномъ камнѣ явленная икона св женъ мироносицъ (празднованіе 1 мая)

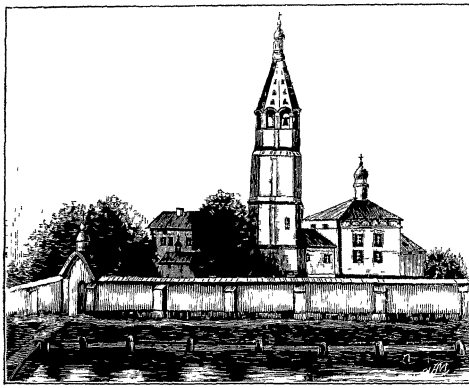

Мироносицкая пустынь

21 іюля совершается крестный ходъ изъ пустыни въ г Царевококшайскъ съ чудотворной иконою, которая остается тамъ до 22 августа 23 іюня совершается крестный ходъ въ часовню, находящуюся въ дер Ежовой

Игуменъ Монаховъ 16, послушниковъ 45

Рки свѣд (1901 г.), О началѣ Мироносицкой пустыни, находящейся въ Царевококшайскомъ уѣздѣ, Казань 1892, стр 1—16, Кр ист сказаніе о чуд иконахъ, М 1849, стр 44—48, Звѣринскій, т II, № 924, стр 204—205, Строевъ, столб 305, Вѣдомость, стр 32—33

Городъ Чебоксары

272. Чебоксарскій Троицкій Чувашскій 3-го класса (съ 1764 г) необщежительный мужской монастырь въ самомъ городѣ, на правомъ берегу р Волги Основанъ въ 1566 году

Въ часовнѣ м—ря имѣется старинная рѣзная икона св Николая Чудотворца Въ прежнее время чуваши, черемисы, русскіе и даже татары приходили въ м—рь судиться предъ этой иконой М—рь получаетъ изъ казны 668 руб 58 коп

Достопамятные настоятели (игумены)

1) Іоанникій (упом въ 1601 г), 2) Иларіонъ (1675—1696), 3) Антоній (упом 1763—1764), 4) Антоній архим (1802—1822), 5) Самуилъ (1830 - 1853), 6) Варсонофій (1857—1869)

Игуменъ Монаховъ 7, послушниковъ 14

Звѣринскій, т II, № 1242, стр 360—361, Строевъ, столб 298, Ив Ивановъ, Путеводитель, стр 56, 58—59, Вѣдомость, стр 32—33

ЖЕНСКІЕ

Городъ Казань.

273. Казанскій Богородицкій 1-го класса (съ 1809 года) общежительный женскій монастырь внутри гор Казани, недалеко отъ крѣпости

Основанъ царемъ Іоанномъ Грознымъ въ 1579 г по случаю обрѣтенія въ этомъ году 8 іюля иконы Казанской Божіей Матери, на томъ мѣстѣ, гдѣ обрѣтена икона, почему и мон—рь названъ Казанскимъ Богородицкимъ, съ самаго основанія Іоанномъ Грознымъ повелѣно быть при м—рѣ священному собору, игуменьѣ и 40 сестрамъ, въ 1594 г по повелѣнію ц Ѳеодора Іоанновича, былъ заложенъ каменный соборъ въ честь явленія чудотворнаго образа Казанской Б М съ двумя придѣлами, въ 1694 г., во время пожара въ г Казани, м—рь сгорѣлъ, въ 1742 г

м—рь снова погорѣлъ; въ 1764 г. былъ положенъ во 2-омъ классѣ; въ Пугачевщину въ 1774 г. измѣнникъ Минѣевъ поставилъ двѣ пушки на св. вратахъ и стрѣлялъ въ крѣпость; соборъ м—ря сгорѣлъ во время приступа Пугачева къ Казани. М—рь всегда пользовался особенными милостями лицъ царствующаго дома.

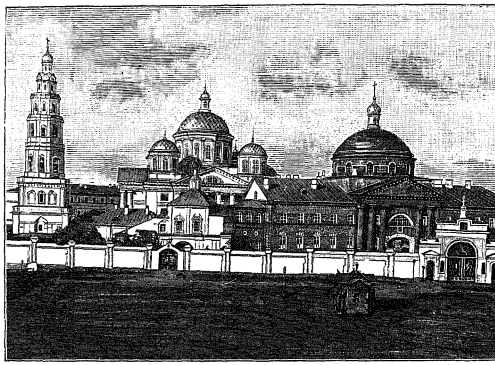

Казанскій Богородицкій монастырь.

Храмовъ въ м—рѣ три: 1) въ честь Казанской иконы Б. М., соборный, холодный (заложенъ 30 мая 1798 г. на мѣстѣ прежняго ветхаго, освященъ въ 1808 г.) съ придѣломъ во имя св. кн. Александра Невскаго (освященъ въ 1810 г.; престолъ въ серебрян. облаченіи 1852 г., съ чеканными изображеніями; иконы въ иконостасѣ работы академика Турина, въ богатыхъ ризахъ); 2) теплый соборный во имя Св. Николая „Тульскаго“ (заложенъ въ 1810 г. и оконченъ постройкой 1816 г.; построенъ вмѣсто церкви Св. Николая Тульскаго, существовавшей въ качествѣ приходской со времени Іоанна Грознаго, но къ этому

времени нѣсколько разъ перестраивавшейся и пришедшей въ ветхость) съ четырьмя придѣлами—правымъ—во имя Спаса Нерукотвореннаго Образа (освященъ въ 1822 г); лѣвымъ—во имя Святителей Казанскихъ Гурія, Германа и Варсонофія (устроенъ иждивеніемъ помѣщ Нат Аристовой въ 1891 г), на хорахъ по правую сторону,—во имя св мученицы Маргариты и преп Маріи (освященъ въ 1848 году, устроенъ на средства купчихи Мар Чижевой) и по лѣвую сторону—во имя св Іоанна Предтечи, (освященъ въ 1849 г), [въ иконостасѣ главнаго престола помѣщаются двѣ иконы древняго письма, присланныя въ 1595 г въ прежнюю церковь ц Ѳеодоромъ Іоанновичемъ—Спаса Вседержителя и Смоленской Б М въ ризахъ, украшенныхъ драгоц камнями, въ храмѣ есть еще нѣсколько древнихъ иконъ, въ паперти на стѣнѣ находится распятіе съ предстоящими, древняго письма, передъ которымъ, по преданію, былъ убитъ сообщниками Пугачева генер Нефедъ Никит Кудрявцевъ, 110-лѣтній старикъ, во время молитвы], 3) во имя св муч Софіи, каменный, надъ южными вратами, (построенъ игуменьей Софіей, кн Болховской, въ 1815 г, вновь освященъ въ 1826 г.)

Въ м—рѣ находилась чудотворная икона Каз Бож Матери, явленная въ 1579 г 8 іюля, въ серебрян кіотѣ, въ богатой ризѣ, усыпанной разноцвѣтными драгоцѣнными камнями, съ вѣнчиками на Богоматери и Спасителѣ изъ бриллiантовъ, принесенными въ даръ имп Екатериной II, но въ ночь на 29 іюня 1904 года чудотворная икона была похищена злоумышленниками, въ настоящее время въ м—рѣ осталось два списка съ этой иконы. Кромѣ этихъ списковъ, находится еще мѣстночтимый образъ древняго письма, св Николая, называемаго „Тульскимъ", перенесенный изъ древней церкви Св Николая (онъ привезенъ былъ въ Казань изъ города Тулы какимъ-то купцомъ)

Крестные ходы совершаются 8 іюля, 20 іюля, 27 іюля въ Кизичскій м—рь, 1 августа на р Казанку, 6 авг —изъ Каз собора въ Спасопреображенскій м—рь, 15 авг въ каѳедр соб и Успенск соборъ, 4 октября—въ каѳедр соборъ, 22 окт —изъ каѳедр собора въ м—рь, 4 апр (съ 1866 г въ память избавленія Александра II отъ угрожав опасности), въ день Преполовенія, въ день Сошествія Св Духа изъ м—ря въ церковь Сошест св Духа, 23 іюня—изъ м—ря въ Владим соборъ, 26 іюня на р Казанку для встрѣчи Седміозерной иконы Б М , 2 іюля

Въ ризницѣ м—ря хранится нѣсколько евангелій, изъ коихъ замѣчательны по богатству оклада 1) евангеліе 1689 года, устроенное на средства м—ря, 2) 1717 года, принадлежавшее „царедворцу“ Ив Семенову, 3) 1763 года, даръ Татищева, и два евангелія—особенно богатой отдѣлки—евангеліе 1804 г , даръ грек Стеф Бубе съ братьями, и евангеліе 1852 г , даръ Саврасовой въ 1863 г , въ богатомъ золотомъ окладѣ Изъ напрест крестовъ замѣчательны золотой съ мощами, устроенный въ 1694 г на м—рскія средства, и золотой, вкладъ Над Саврасовой въ 1863 г Изъ другихъ предметовъ въ ризницѣ замѣчательны блюдо красной мѣди, съ изображеніемъ на днѣ изгнанія Адама изъ рая, древней, но неискусной работы, и крестъ костяной съ частицей древа Креста Господня, даръ въ 1840 г игум Іерусалим дѣвич м—ря Въ библіотекѣ хранятся копіи съ Высочайшихъ указовъ и друг документы

При м—рѣ имѣется рукодѣльная школа (съ 1867 г)

М—рь имѣетъ свѣчной заводъ, скотный дворъ и разныя хозяйственныя постройки

М—рь владѣетъ мельницей въ Козмодем уѣздѣ, при селѣ Покровскомъ, сѣнокосной землей (31 дес 1982 кв с) въ Казанскомъ уѣздѣ, въ 15 в отъ Казани, рыбными ловлями близъ г Свіяжска, при уст

р Свіяги, пахатной землей (въ количествѣ 73 д. 960 к саж) въ Спасскомъ уѣздѣ, мѣстомъ (въ 4 дес. 500 кв с) за городомъ Казанью, капиталомъ въ 40000 рублей и получаетъ изъ казны 1434 р 58 коп.

Игуменія Монахинь 54, послушницъ 291

Свящ Евонмій Мазовъ, Казанскій Богородицкій дѣвичій монастырь, исторія и современное состояніе, Казань 1879, стр 141+XIX+1 непом, протоіерей П Зарицкій, Церковныя древности г Казани (отд оттискъ изъ Памѣтей по Каз епархіи, 1877, № 15—16), стр 14—20, кр нст сказаніе о чуд иконѣ, М 1849, стр 3—15, Зиѣрницкій, т I, № 55, стр 90—91, Строевъ, столб. 300—301, Вѣдомость стр 32—33

---

274. Казанскій Троицкій Ѳеодоровскій нештатный общежительный женскій монастырь, въ самомъ городѣ, на лѣвомъ берегу р Казанки, на концѣ Верхней Ѳеодоровской улицы

Основанъ митрополитомъ Казанскимъ Гермогеномъ и воеводою кн Ив Ив Голицынымъ въ 1595—1607 г, въ 1843 г м—рь сгорѣлъ, возобновленъ не былъ, а былъ приписанъ къ Казанскому Іоанно-Предтеченскому м—рю, въ 1855 г былъ приписанъ къ Казанскому Спасо-Преображенскому м—рю, въ 1889 г — въ немъ была учреждена богадѣльня для престарѣлыхъ іеромонаховъ и священнослужителей, по указу Св Синода отъ 23 сент 1900 г изъ мужского обращенъ въ женскій и былъ открытъ 12 ноября того же года.

Храмъ одинъ, каменный—во имя Св Троицы, съ придѣломъ во имя св Ѳеодора Стратилата (построенъ въ 1700 г) Въ м—рѣ имѣются двѣ мѣстночтимыя иконы 1) св Ѳеодора Стратилата, пожертвованная въ м—рь въ 1607 г княземъ Иваномъ Ивановичемъ Голицынымъ, 2) Ѳеодоровская икона Б М — снимокъ съ чудотворной иконы, находящейся въ Костромѣ (празднованіе 14 марта, какъ во всей Россіи, и 16 авг въ память обрѣтенія иконы княземъ Василіемъ Юрьевичемъ Костромскимъ,—въ одной Казани).

20-го іюля совершается изъ каѳедральнаго собора въ м—рь крестный ходъ съ чудотворными иконами Б М Казанской и Смоленской—Седміозерной Церковно-приходская школа

Игуменія Монахинь 2, послушницъ 63

Ркп. свѣд (1901 г), открытіе въ городѣ Казани Ѳеодоровскаго женскаго монастыря, Казань 1901, стр 1—30, Храмовой праздникъ въ Казанскомъ Ѳеодоровскомъ женскомъ монастырѣ въ честь и славу чудотворной иконы Костромской Ѳеодоровской Б М , Казань, 1901, стр 1—16, протоіерей П Зарянскій, стр 21, Зѣринскій, т I, № 555, стр 279—280, Строевъ, столб 302, Вѣдомость, стр 32—33

Городъ Козмодемьянскъ

275. Козмодемьянскій Троицкій Черемисскій нештатный общежительный женскій монастырь въ самомъ городѣ

Учрежденъ въ 1877 году въ видѣ женской общины, которая въ 1887 году была переименована въ монастырь На устройство обители купецъ Зубовъ пожертвовалъ 2 дома и 3000 р деньгами, черемисы 7700 р , и городское общество дало участокъ земли Храмъ одинъ во имя Св Троицы Школа для дѣвочекъ

Игуменія Монахинь 23, послушницъ 240

Зѣринскій, т I, № 526, стр 271, Вѣдомость, стр 32—33

Козмодемьянскій уѣздъ

276. Вершиносумскій Введенскій Черемисскій нештатный общежительный женскій монастырь, близъ села Пинель-Пернягашъ, въ мѣстности Вершинѣ-Сумкѣ, въ 30 в отъ у г Козмодемьянска

Основанъ въ 1896 г подъ именемъ Введенской Вершиносумской черемисской общины, которая въ 1898 г обращена въ м—рь

Игуменія Монахинь 5, послушницъ 171

Церк Вѣд. 1899, № 45, 1901, № 20 и 22, Вѣдомость, стр 34—35

Городъ Лаишевъ

277. Лаишевскій Троицкій нештатный общежительный женскій монастырь въ самомъ городѣ, въ 4 в отъ рѣки Камы (пристань), въ 60 в отъ губ г. Казани

Учрежденъ въ видѣ общины въ августѣ 1887 года, оффиціально открытъ по указу Св Синода отъ 7-го ноября 1888 года на землѣ (4 дес 675 кв саж), пожертвованной городомъ, и на землѣ съ домомъ и надворными постройками, (въ количествѣ 1 дес 1002 кв саж), уступленной женою коллежскаго совѣтника Татіаной Максимовной Ментовой, при денежномъ вспомоществованіи многихъ духовныхъ и свѣтскихъ лицъ, по указу Св Синода отъ 5-го августа 1895 г переименованъ въ монастырь

Храмовъ три 1) домовый во имя преп Сергія Радонежскаго, 2) соборный Троицкій (заложенъ въ маѣ 1901 года), 3) въ 3-мъ этажѣ шести-этажной монастырской колокольни во имя св Александра Невскаго (предположенъ къ устройству) Въ м—рѣ имѣется церковно-приходская школа.

Кромѣ усадебной земли, м—рь владѣетъ въ 50 дес лѣса въ 3 в отъ обители, въ Куюко-Лаишевской лѣсной дачѣ, 49 дес. 2352 кв саж пахатной земли и 50 дес. луговой (отъ Мин Госуд Имуществъ, съ 1897 г), а также 9 дес 1800 кв саж пахатной земли при дер Сухихъ Курналяхъ, Спасскаго уѣзда (пожертвов кр. села Левашова, Григоріемъ Аббакумовымъ)

Игумена Монахинь 7, послушницъ 89

Ркп свѣд (1901 г), **Лаишевскій Свято-Троицкій женскій монастырь, Казань** 1901, стр 1—4, **Зѣфировскій**, т II, № 497, стр 261—262, **Вѣдомость**, стр. 34—35.

Городъ Свіяжскъ.

278. Свіяжскій Іоанно-Предтеченскій 2-го класса (съ 1865 г.) необщежительный женскій монастырь въ самомъ городѣ, въ концѣ его, на Троицкой

улицѣ, на берегу р Свіяги, въ 8 в отъ станціи Московско-Казанской жел дороги Свіяжскъ.

Основанъ въ концѣ XVI вѣка и стоялъ внутри города, на Большой (нынѣ Успенской) улицѣ, рядомъ съ городскимъ Богородице-Рождественскимъ соборомъ, гдѣ теперь площадь и спускъ къ Царе-Константиновской церкви, 1 іюня 1753 г сгорѣлъ, но былъ вскорѣ возобновленъ, въ 1764 г былъ положенъ въ 3 классѣ, 11 мая 1795 г вновь сгорѣлъ и съ осени былъ переведенъ на теперешнее мѣсто къ уцѣлѣвшимъ храмамъ упраздненнаго Троицко-Сергіева м—ря (основаннаго въ 1551 г, приписного къ Троице-Сергіевой лаврѣ), въ 1865 г возведенъ на степень 2 класса

Храмовъ три 1) деревянный, изъ толстыхъ бревенъ лиственницы, во имя св Троицы (построенъ въ 1551 г, ремонтированъ въ 1742 г, обшитъ кругомъ тесомъ въ 1821 году), 2) каменный во имя преп Сергія Радонежскаго (построенъ въ 1605) съ придѣломъ во имя св Іоанна Предтечи (устроенъ въ 1796 году), 3) каменный въ честь иконы Б М „Всѣхъ скорбящихъ Радости“, съ придѣлами во имя св Николая Чудотворца и во имя св Митрофана Воронежскаго (построенъ въ 1898—1902 годахъ)

Въ Троицкомъ храмѣ на сѣверной алтарной двери сохранилось изображеніе „благоразумнаго разбойника Раха“, царскія двери гладкія досчатыя, съ латинскими надписями, (иконы на дверяхъ и въ иконостасѣ б мож XIII—XIV вѣковъ?).

Въ Сергіевскомъ храмѣ имѣется особочтимая икона преп Сергія, перенесенная сюда изъ Троице-Сергіевой лавры въ 1551 году (ежегодно съ Ѳоминой недѣли около двухъ мѣсяцевъ обносится по городамъ и селамъ Казанской губерніи), тамъ же находится врѣзанная въ серебряный крестъ икона св Николая Чудотворца изъ чернаго камня, величиною въ 1 вершокъ, найденная въ полѣ при игуменіи Аполлинаріи

М—рь владѣетъ 2 дес. 656 кв саж усадебной земли, 26 дес 317 кв саж пахатной земли при селѣ Ѳеодоровскомъ, Свіяжскаго уѣзда (по Высочайшему повелѣнію пожалованной въ 1797 г), въ арендѣ за 125 руб, 3 дес 552 кв саж луговъ на берегу р Волги (съ 1797 г), рыбными ловлями, т наз „Малый Затонъ", близъ Свіяжска (съ 1797 г), въ арендѣ за 525 руб, 204 дес. 304 кв саж пахатной и сѣнокосной земли близъ села Морквашъ, Свіяжскаго уѣзда, и 4 дес 60 кв саж. луговъ подъ селомъ Вязовымъ (даръ М. Е Ворожцевой въ 1871 г), 10 дес 402 кв. саж сѣнокосной земли близъ Свіяжска, по р Волгѣ (даръ вдовы врача Л С Осиповой въ 1883 г), 8 дес 370 кв. саж сѣнокосной земли по р Свіягѣ (даръ г-жи Л С Куличенко въ 1883 г), 95 дес 2280 кв саж лѣса въ Петропавловской лѣсной дачѣ (отъ Мин Госуд Имуществъ въ 1890 г), капиталомъ 2500 руб. и получаетъ изъ казны 337 руб. 43 коп.

Скотный дворъ Огородъ Фруктовый садъ Странноприимный домъ

Настоятельницы (игумени)

1) Александра (1742—1757), 2) Евграфа (1759—1777), 3) Анастасія (1778—1792), 4) Марія (1792—1802), 5) Аполлинарія (1806—1814), 6) Павла (1814—1818), 7) Евпраксія (1818—1826), 8) Надежда (1826—1830), 9) Анѳія (1830—1841), 10) Каллиста (1841 — 1865), 11) Рахиль (1865 — 1873), 12) Варсонофія (1873—1881), 13) Досиѳея (1881—1889), 14) Фотинія (1889—1893), 15) Апфія (1893—19...)

Игуменія Монахинь 30, послушницъ 330

Ркп свѣд. (1901 г), П. Л. Юдинъ, Свіяжскій Іоанно-Предтеченскій женскій монастырь и его замѣчательныя святыни (краткій историческій очеркъ), Казань 1897, стр 1—40, **Зѣринскій**, т II, № 844, стр 153—154, т III, № 2148, стр 191, Строевъ, столб. 305, 306, 307, Церк Вѣд 1903, № 37, Вѣдомость, стр 32—33

Тетюшскій уѣздъ

279. Николаевская женская община при дер Любимовкѣ, близъ гор Тетюшъ

Учреждена въ имѣніи княгини Параскевы Волконской по опредѣленію Св Синода отъ 27 октября—3 ноября 1903 г за № 130, открыта 9 іюня 1904 года (не на мѣстѣ-ли древняго Николаевскаго мужского м—ря, основаннаго около 1559 г и разореннаго разбойниками?)

Храмъ одинъ во имя св Николая Чудотворца (заложенъ 19 сент 1904 года)

Зѣринскій т III, № 1776, Церк Вѣд 1903, № 46

Городъ Царевококшайскъ

280. Царевококшайскій Богородице-Сергіевскій Черемисскій нештатный общежительный женскій монастырь, въ южной части города Основанъ въ 1888 г вмѣсто богадѣльни, существовавшей при Входоіерусалимской церкви.

Храмовъ два 1) каменный, во имя Входа Господня въ Іерусалимъ, съ придѣлами—правымъ въ память Усѣкновенія главы св Іоанна Предтечи и лѣвымъ во имя св апостоловъ Петра и Павла (построенъ въ 1759 г, возобновленъ и расширенъ въ 1898 г), 2) домовый деревянный во имя преп Сергія Радонежскаго (построенъ въ 1887 г) Кромѣ престольныхъ праздниковъ, въ м—рѣ празднуется 1 августа—день принесенія иконы св женъ Мироносицъ изъ Мироносицкой пустыни Церковно-приходская школа и иконописная мастерская Больница для монашествующихъ

М—рь владѣетъ 700 дес. земли въ Семеновскомъ уѣздѣ Нижегородской губерніи

Игуменія Монахинь 15, послушницъ 42 и проживающихъ на испытаніи 120

Рѣш свѣд (1901 г), Зѣринскій, т I, № 51, стр 90, Вѣдомость, стр 32—33

Городъ Цивильскъ.

281. Цивильскій Тихвинскій нештатный общежительный женскій монастырь въ самомъ городѣ, въ 107 в отъ станціи Московско-Казанской жел дороги Свіяжскъ Основанъ между 1671—1675 годами жителями города и первоначально былъ мужскимъ, въ 1870 году преобразованъ въ женскій. Въ соборномъ храмѣ находится копія съ Тихвинской иконы Б М., явившейся въ 1671 г., написанная въ 1675 г, празднованіе ей бываетъ 17 октября (въ память избавленія города отъ нападенія Стеньки Разина)

Игуменія Монахинь 28, послушницъ 184

Зѣрянскій, т I, № 486, стр 257—258, Вѣдомость, стр 32—33

Чебоксарскій уѣздъ

282. Владимірская женская община, приписная къ Троицкому Черемисскому монастырю (въ г Козмодемьянскѣ), въ 1 в отъ у г Чебоксаръ

Основана въ половинѣ XVII вѣка, первоначально была мужскою и называлась *Спасо-Геронтіева Владимірская пустынь* (храмъ въ честь Преображенія Господня, первый игуменъ Геронтій въ 1671—74 годахъ, Владимірская икона Б. М въ Чебоксарскомъ соборѣ), въ 1764 г оставлена за штатомъ, въ 1899 т. обращена въ женскую общину

Храмъ одинъ каменный въ честь Преображенія Господня (выстроенъ въ 1756 году вмѣсто прежняго каменнаго, построеннаго въ 1694 г.).

Зѣрянскій, т I, № 459, стр 245—246, Строевъ, столб 299, 306, Ив Ивановъ, стр 55—56, Вѣдомость, стр 32—33

Городъ Чистополь

283. Чистопольскій Успенскій нештатный необщежительный женскій монастырь, въ 3 в отъ паро-

ходной пристани на р Камѣ, въ самомъ городѣ, на восточной окраинѣ Учрежденъ въ 1864 году въ видѣ общины, съ укрѣпленіемъ за нею капитала и земельныхъ участковъ, пожертвованныхъ потом поч гражданиномъ Иваномъ Димитріевичемъ Поляковымъ, при денежномъ пособіи Елабужскаго купца Григорія Ивановича Стахѣева, открытъ въ ноябрѣ 1878 г

Храмовъ два 1) каменный въ честь Успенія Б М. (освященъ въ 1879 г, обновленъ и расширенъ въ 1896 году), съ двумя придѣлами—во имя св Николая Чудотворца (освященъ въ 1899 г) и во имя св Пантелеимона (освященъ въ 1901 г), 2) домовый деревянный, въ больничномъ корпусѣ, во имя преп Сергія Радонежскаго (построенъ въ 1884 году) Кромѣ престольныхъ праздниковъ въ монастырѣ совершаются празднованія 21 января въ честь иконы Б М „Отрада и Утѣшеніе“, и 5 февраля въ честь иконы Б М „Взысканіе Погибшихъ“ Церковно-приходская женская школа, въ которой дѣвочки обучаются также рукодѣлію (съ 1895 года) Богадѣльня и больница

М—рь владѣетъ 180 десят сѣнокосной земли по берегу р Камы, при устьѣ р Шумбутки, и капиталомъ въ 43000 руб.

Игуменія Монахинь 14, послушницъ 142.

Рки свѣд (1901 г), Звѣринскій, т I, № 572, стр 286, Вѣдомость, стр 32—33

Ядринскій уѣздъ

284. Кошлоушскій Александринскій Чувашскій нештатный общежительный женскій монастырь близъ села Кошлоушъ, въ мѣстности Морикъ-Силъ, при р Вурнаркѣ, въ 18 в отъ станціи Московско-Казанской жел дороги „Ибреси“ и въ 40 в отъ у г Ядринска.

Учрежденъ подъ именемъ женской общины, въ видахъ религіознаго воздѣйствія на окрестныхъ чу-

вашъ, по опредѣленію Св Синода отъ 23 сентября 1898 г , по опредѣленію Св Синода отъ 3—21 августа 1901 года община переименована въ монастырь

Храмъ одинъ деревянный во имя св. царицы Александры (освященъ 28 ноября 1899 года) Одноклассная школа для дѣвочекъ, основанная братствомъ св. Гурія Казанскаго (открыта въ 1897 году) Гостинница для богомольцевъ

Игуменія Монахинь 26, послушницъ 95

Рки свѣд (1901 г), Церк Вѣд 1899, № 11, 1901, № 3, 20 и 35, Вѣдомость, стр 34—35

20.

Калужская губернія Калужская и Боровская епархія.

(Губернскій и епархіальный городъ Калуга)
Монастырей мужскихъ 12, женскихъ 8, всего 20
Монашествующихъ мужчинъ 771, женщинъ 1826, всего 2597

МУЖСКІЕ

Городъ Калуга

285. Архіерейскій домъ въ самомъ городѣ (станція Московско-Кіево-Воронежской и Сызрано-Вяземской жел дорогъ)

Къ нему приписанъ

286. Крестовскій заштатный необщежительный мужской монастырь въ самомъ городѣ, на Большой Московской дорогѣ, недалеко отъ заставы

Устроенъ въ 1830 году на средства Калужскаго дворянина, полковника Павла Сергѣевича Чебышева на мѣстѣ часовни, въ которой хранился древній чтимый крестъ (пользующійся почитаніемъ съ 1618—20-хъ годовъ)

Храмъ одинъ каменный въ честь Воздвиженія креста Господня (построенъ въ 1830 году) съ однимъ лѣвымъ придѣломъ въ честь иконы Б М Троеручи-

цы (устроенъ епископомъ Григоріемъ въ 1855 г) Въ южной нишѣ крестообразнаго храма помѣщается чтимый крестъ, рѣзной, изъ липоваго дерева, съ распятіемъ въ человѣческій ростъ, онъ врѣзанъ въ икону, на которой изображена предстоящіе (Б М и Іоан. Богословъ).

Пріютъ для престарѣлыхъ священнослужителей (устроенъ въ 1854 году)

Монаховъ 12

Іеромонахъ Леонидъ, Историческое описаніе Калужскаго Лаврентіева м—ря и принадлежащей къ оному Крестовской церкви, Калуга 1891, стр 87—97, Россія, т I, стр 400, Вѣдомость, стр 34—35

Калужскій уѣздъ

287. Калужскій Лаврентіевъ заштатный (съ 1799 г) необщежительный мужской монастырь, приписной къ архіерейскому дому, въ 2-хъ верстахъ отъ губ г Калуги, въ слободѣ Подзавальѣ, на лѣвомъ берегу р Яченки

Основанъ въ половинѣ XVI вѣка на мѣстѣ погребенія мѣстночтимаго преп Лаврентія Калужскаго, Христа ради юродиваго († 10 авг. 1515 г), первый игуменъ м—ря извѣстенъ съ 1564 г, въ 1764 г монастырь положенъ въ 3-мъ классѣ, въ 1799 г приписанъ къ архіерейскому дому. Въ 1776—1800 годахъ въ немъ помѣщалась духовная семинарія.

Храмовъ два каменныхъ 1) двухъэтажный,—внизу во имя преп Лаврентія Калужскаго (построенъ въ 1650 г и возобновленъ въ 1790 и въ 1855 годахъ), вверху въ честь Рождества Христова и въ честь Вознесенія Господня (построенъ въ 1739 г, обновленъ въ 1780 году), 2) однопрестольный (построенъ въ 1898 году) При лѣтнихъ архіерейскихъ покояхъ домовый во имя преп Сергія Радонежскаго (построенъ въ 1825 году). Въ нижнемъ храмѣ у лѣваго клироса почиваютъ подъ спудомъ въ мѣдной высеребренной

ракѣ мощи преп Лаврентія Калужскаго, недалеко отъ раки погребенъ первый архим. Каріонъ 18-го іюля совершается крестный ходъ изъ м—ря кругомъ г Калуги въ память избавленія отъ холеры, 10-го августа бываетъ крестный ходъ изъ Калуги въ м—рь

На монастырскомъ кладбищѣ погребены 1) Христа ради юродивый Ермилъ (жившій въ концѣ XVII столѣтія) и игумена Казанскаго Калужскаго м—ря—Агнія († 14 марта 1796 г), память коихъ благоговѣйно чтится вѣрующими, 2) генералъ-лейтенантъ Карлъ Ѳедоровичъ Багговутъ (убитый подъ Тарутинымъ 6 октября 1812 г) и писатель Юрій Александровичъ Нелединскій-Мелецкій († 13 февр 1829 г). Церковно-приходская школа

М—рь владѣетъ 14 дес 1615 кв саж усадебной земли, 2 дес 1130 кв саж пахатной и огородной за слободой Подзавальемъ, 4 дес сѣнокосной при дер. Плетеневкѣ, 112 дес 1211 кв саж сѣнокосной на р Серенѣ, въ Козельскомъ уѣздѣ, 60 дес 355 кв саж. пахатной въ Малоярославецкомъ уѣздѣ, рыбными ловлями по рѣкамъ Жиздрѣ и Окѣ, и въ 29 небольшихъ озерахъ (сдаются въ аренду за 536 руб 50 коп), мельницей на р. Яченкѣ

Монаховъ 12, послушниковъ 12

Достопамятные настоятели

а) игумены 1) Серапіонъ (упом въ 1564 г), 2) Пафнутій (1652—1654), 3) Матѳей (1675—1678), 4) Лазарь (1684—1686), 5) Іосифъ (1696—1697),

б) архимандриты 6) Каріонъ (игум 1698—1708, архим 1708 † 1722), 7) Авраамій (1722—1735), 8) Іоасафъ (1738—1744), 9) Кипріанъ Кармазинскій (1745+1754), 10) Варлаамъ Маевскій (1763—1778), 11) Никодимъ (1778—1786), 12) Ѳеофанъ (игум. 1786—1798, архим 1798—1799)

Рак свѣд (1901 г), іеромонахъ Леонидъ, Историческое описание Калужскаго Лаврентіева м—ря, Калуга 1891, стр 1—86, 98—99, I—XI, Зѣрянскій, т I, № 274, стр 173—174, Строевъ, столб 578—579, Россія, стр. 402, Вѣдомость, стр 34—35 О преп Лаврентіѣ см Слов ист о святыхъ, стр 162—163, Барсуковъ, столб 320—321, Голубинскій, стр 153, Вѣрный мѣс, стр 27

288. Калужская Тихонова нештатная (съ 1764 г) общежительная мужская пустынь при селѣ Трехсвятительскомъ, на правомъ берегу р Вепрейки, впадающей въ 5 в на югъ отъ обители въ р Угру, въ 8 в отъ Пятовской станціи Сызрано-Вяземской жел дор и отъ станціи Московско-Кіево-Воронежской (или Брянской) жел д, „Тихонова пустынь", въ 18 вер отъ губ г Калуги, по большой Медынской дорогѣ

Основана въ XV вѣкѣ преп Тихономъ Калужскимъ (иначе Медынскимъ), была разорена въ 1610 г, возстановлена и обстроена при царяхъ Михаилѣ Ѳеодоровичѣ и Алексѣѣ Михайловичѣ, съ 1684 по 1764 г была приписной къ Московскому Донскому монастырю, въ 1764 г вновь стала самостоятельной

Храмовъ три каменныхъ 1) соборный, въ честь Преображенія Господня (построенъ въ 1664 г и перестроенъ въ 1879—1886 г) съ четырьмя придѣлами двумя рядомъ съ главнымъ престоломъ—въ честь Владимірской иконы Б М и въ честь Рождества св Іоанна Предтечи, и двумя въ теплой трапезѣ—во имя св Николая Чудотворца (освященъ въ 1756 г) и во имя преп Тихона Калужскаго, (устроенъ въ 1787 г, освященъ въ 1790 г.), 2) въ честь Успенія Б М (строился съ 1894 г, освященъ 28 августа 1904 г), 3) больничный Въ соборномъ храмѣ, за правымъ клиросомъ, почиваютъ подъ спудомъ (съ 1610 г) мощи преп Тихона Калужскаго (память его празднуется 16 іюня) въ серебряной чеканной ракѣ, сооруженной въ 1830 г, поверхъ раки находится древній образъ преп Тихона Противъ сѣверо-восточнаго угла обители стоитъ построенная въ 1838 г шестигранная часовня въ видѣ столба, въ которой сохраняются остатки сломаннаго въ 30-тыхъ годахъ прошлаго вѣка грозою дуба, въ дуплѣ котораго, по древнему преданію, уединялся преп Тихонъ Въ 3 в отъ пустыни при истокѣ р Вепрейки находится деревян-

ная церковь, въ честь иконы Б М „Живоносный Источникъ", построенная въ 1887 г надъ колодцемъ преп, Тихона Свѣчной заводъ Гостинница для богомольцевъ Странноприимный домъ

Къ ней приписанъ

289. Срѣтенскій мужской скитъ въ 8 в къ сѣверо-востоку отъ пустыни Основанъ архимандритомъ Моисеемъ

Храмовъ два 1) каменный, въ честь Срѣтенія Господня (заложенъ въ 1867 г, оконченъ въ 1871 г), нижній этажъ отведенъ для погребенія братіи, 2) деревянный домовый въ честь Калужской иконы Б М (построенъ въ 1812 г)

Пустынь владѣетъ 8 дес 1500 кв саж строевого лѣса 5 дес 284 кв саж пахатной земли, 16 дес. 546 кв. саж сѣнокосной, 23 дес лѣса по близости отъ обители, 70 дес пахатной и луговой и 130 дес лѣса въ пустоши Бородатовой, въ 6 в отъ обители, 193 дес 1700 кв саж луговой земли въ пустоши Георгіевской, въ Перемышльскомъ уѣздѣ

Достопамятные настоятели (игумены)

1) Герасимъ (упом 1624—1635), 2) Ѳеодосій (уп 1648—1654), 3) Іона—вѣроятно, два того же имени (уп 1661—1684) 4) Мануилъ (1765—1784, 1785—1786), 5) Іосифъ (іером 1788—1803); 6) Меѳодій (іером 1803—1811), 7) Корнилій (іером 1811—1814), 8) Михаилъ (іером 1815—1816), 9) Митрофанъ (іером 1816—1830), 10) Ираклій (іером 1830—1835), 11) Аарон (іером 1835 † 1836), 12) Паисій (іером 1836 † 1837), 13) Геронтій (1837—1857), 14) Паисій (іером 1857—1858), 15) Моисей I Красильниковъ (іером 1858 — 1862, игум 1862 — 1871, архим 1871 † 4 ноября 1895), 16) Моисей II (1895—1902), 17) Лаврентій (съ 1902 г)

Игуменъ Монаховъ 54, послушниковъ 146

И Токмаковъ, Историческое и археологическое описаніе Тихоновой Калужской пустыни, М 1892, стр IV + 344, Обитель преп Тихона, Калужскаго чудотворца, изд 2, М 1900, стр 1—31, Житіе преп Тихона, Калужскаго чудо-

творца, М 1900, стр 5—14, протоіерей І И Соловьевъ, У преп Тихона Калужскаго (изъ путевыхъ замѣтокъ паломника), М 1902, стр 1—20, Величковъ, Жит описаніе монастырей и обителей, изд І, стр 13—16, изд ІІ, стр 17—18, Зѣрчинскій, т ІІ, № 1221, стр 352, Строевъ, столб 585—586, Россія, стр 326, Вѣдомость, стр 34—35. О преп Тихонѣ см Слов ист о святыхъ, стр 262, Барсуковъ, столб 560, Голубинскій, стр 151, Вѣрный мѣсяц , стр 21

Боровскій уѣздъ

290. Боровскій Пафнутіевъ 1-го класса (съ 1764 г) необщежительный мужской монастырь на лѣвомъ берегу р Протвы, при дорогѣ въ Серпуховъ, въ 3 верстахъ отъ уѣздн г Боровска (почтов станція), въ 10 вер отъ „Балобанова", ст Моск -Кіево-Воронежской жел дор , между двумя селами—Ребуменской и Рощинской слободами

Основанъ (въ ↓1444 г) преп Пафнутіемъ, настоятелемъ обители Зачатія Б М въ Серпуховѣ († 1 мая 1477 г), удалившись оттуда, онъ поселился на нынѣшнемъ мѣстѣ и построилъ церковь въ честь Рождества Богородицы, которая имъ же была замѣнена каменной, въ 1610 г. м—рь былъ опустошенъ Тушинскимъ „воромъ", въ 1812 г былъ сожженъ французами

Храмовъ шесть каменныхъ, 1) соборный, въ честь Рождества Пр ↓Богородицы (построенъ пр Пафнутіемъ, затѣмъ былъ разрушенъ Тушинскимъ воромъ, кѣмъ построенъ послѣ этого разрушенія, указаній нѣтъ), 2) во имя св великомуч Ирины (пристроенъ съ сѣверн стороны къ соборному храму тщаніемъ великой ↓княжны ↓Ирины↓ Михайловны, дочери царя Михаила Ѳеодоровича, освященъ въ 1651 г , 3) въ честь Рождества Христова, теплый, 4) во имя св пророка Иліи (построенъ во второй половинѣ XVII в), 5) во имя св Митрофана, патріарха Цареградскаго, холодный двухэтажный (построенъ въ 1760 г архимандритомъ Митрофаномъ Шеинковымъ, возобновленъ и освященъ послѣ нашествія французовъ въ 1819 г),

6) во имя Всѣхъ Святыхъ, теплый, одноэтажный (построенъ въ 1837 г по завѣщанію и на средства кн. Ник Алексѣевича Волконскаго, освященъ въ 1838 г). Преждебывшія церкви—1) во имя архистрат Михаила (построен князьями Репниными), 2) во имя Преп Пафнутія надъ свят воротами—разобраны въ 1836 г. У святыхъ воротъ имѣется каменная часовня. Въ соборномъ храмѣ Рождества Богородицы подлѣ иконостаса по правую сторону входныхъ дверей, почиваютъ подъ спудомъ мощи преп Пафнутія (мѣстное празднованіе ему установлено митр Даніиломъ, который благословилъ „пѣти канонъ и житіе чести" преп Пафнутія, общецерковное празднованіе установлено соборомъ 1547 года), надъ ними рака деревянная, обложенная серебромъ, устроенная кн Ив Бор. Репнинымъ въ 1674 г

Изъ предметовъ церковной старины въ мон—рской ризницѣ заслуживаютъ вниманія 1) евангеліе, писан. уставомъ при вел. кн Василіѣ Ивановичѣ въ 1533 г, 2) евангеліе, писан уставомъ, съ серебряной верхней доской, 1602 г, 3) евангеліе печатное 1663 г, 4) золотой крестъ съ драгоцѣнными камнями, съ частицами мощей, даръ кн Ив Бор Репнина 1698 г., вѣсомъ 3 фунта 55 золотн., 5) 2 серебряныхъ креста 1639 и 1689 г, 6) потиръ, дискосъ, два блюдца, лжица и рукоятка для копія, золотые съ разными каменьями, пожертвован въ 1700 г. кн Татьяной Алексѣевной Репниной, вѣсомъ 7 фунтовъ 73 золотн, 7) ковчегъ, серебряный вызолоченный, устроенный въ 1737 г на 1000 рубл, пожертвован имп Анной Ивановной, вѣсомъ 23 ф 16 золотн, 8) кадило серебряное, даръ боярина Ѳеод Леонтьев Бутурлина 1635 г, 9) блюдо для благословенія хлѣбовъ, серебряное, вѣсомъ 5 ф. 28 золот, 10) ковшъ серебряный, вкладъ кн Ѳеод. Іоан. Мстиславскаго въ 1621 г, 11) 3 лампады серебрян, даръ кн Аксиньи Ив Репниной въ 1598 г,

двѣ—вкладъ кн Лыкова въ 1645 г и 1646 г, двѣ серебрян—отъ Степ Матв. Прончищева 1643 г и 11 лампадъ 1640 г и 1691 г Замѣчательно также паникадило мѣдное, вѣсомъ 13 пуд, подаренное въ 1630 г патріархомъ Филаретомъ Никитичемъ, изъ облаченія замѣчательны риза преподобн Пафнутія, камчатная съ оплечьемъ, низан мелкимъ жемчугомъ, епитрахиль темнаго бархата съ жемчугомъ и поясъ съ жемчугомъ, три воздуха, краснаго цвѣтн атласа, первый изъ нихъ—даръ боярина кн Бор Мих Лыкова 1632 г, второй съ надписью „Пріидѣте і ядите, се есть тѣло мое, еже за вы ломимое во оставленіе грѣховъ, Пріидѣте и пиите отъ нея вси, се есть кровь моя, еже за вы за многи излива ", третій—даръ кн Андрея Мосальскаго въ 1676 г, образъ великомуч Димитрія Солунскаго, шитый по полотну серебрян ткани въ 1616 г и много другихъ образовъ, шитыхъ, изображеніе преп Пафнутія, 1700 г, шитое по бѣлому атласу, плащаница—по шелковой красной матеріи, 1598 г

Библіотека мон—ря богата печатными книгами богослужебными и богословскими XVII в и рукописными XVII и XVIII в

Въ мон—рѣ много могилъ кн Репниныхъ, кн Лыковыхъ, князя Вадбольскаго Петра Ив, князей Волконскихъ, здѣсь же похороненъ при входѣ въ Ирининскую церковь окольничій Андрей Петровичъ Клешнинъ, производившій слѣдствіе съ княземъ Вас Шуйскимъ въ Угличѣ объ убіеніи царевича Димитрія, и дядька государя Ѳеодора Іоанновича, въ иночествѣ схимникъ Левкій († 1599 г.)

Крестные ходы въ мон—рѣ бываютъ 1 мая въ память кончины препод Пафнутія, въ 9-ю пятницу по Пасхѣ, 6 августа, 8 сентября и малые крестные ходы 2 февраля, въ день Благовѣщенія, въ недѣлю Ваій, во 2-ой день Пасхи, среду и пятницу свѣтлой недѣли.

Пафнутіевъ м—рь содержится на штатный окладъ отъ казны въ 1861 р 03 коп и доходы съ мельницъ, подворья и земли, отдаваемой подъ ярмарки при монастырѣ М—рь владѣетъ 63 десят 251 кв саж земли, изъ нихъ 22 д 1817 саж. при мон—рѣ, и въ 4 в отъ м—ря, въ пустоши Суслово, Боров уѣзда, 40 д 834 саж, мельницей въ 200 с отъ м—ря на р Протвѣ о 8 поставахъ, мельницей при м—рѣ на р Истермѣ, подворьемъ въ Москвѣ, въ Китай-городѣ

Въ числѣ настоятелей были

1) игумены 1) св Пафнутій (1444 † 1477), 2) св. Іосифъ Волоколамскій (1477—1479), 3) Герасимъ (1479—1481), потомъ епископъ Коломенскій, 4) Пафнутій II (уп 1531—1534), 5) Іона (1613—1618), 6) Іосифъ (1620—1650), 7) Дороѳей (1656—1661), 8) Парѳеній (1663—1667), 9) Игнатій (1667—1672), 10) Іовъ (1672—1676), 11) Леонтій (1676—1681),

б) архимандриты 12) Ѳеофанъ (игум 1684—1685, архим 1685—1692), 13) Корнилій (1693—1710), 14) Арсеній (1714—1723), 15) Дороѳей (1727—1742), 16) Варѳоломей Любарскій (1745—1747), 17) Митрофанъ Шеинковъ (1747—1763), 18) Адріанъ (1766—1771), 19) Сильвестръ Булвинскій (1772—1799), 20) Мисаилъ (1800—1807), 21) Иннокентій (1808—1814), 22) Ѳеофилактъ (1814—1821), 23) Венедиктъ (1821—1833), 24) Виталій Щепетовъ (1833—1837), 25) Геннадій Горнетскій (1837—1867), 26) Владиміръ Ушаковъ (1867—1882), 27) Діонисій Никольскій (1882—1895), 28) Пименъ (съ 1895 г)

Архимандритъ Монаховъ 17, послушниковъ 23.

Рки свѣд (1902 г), архим. Леонидъ, Историко-археологическое и статистическое описаніе Боровскаго Пафнутіева монастыря, изд 2, Калуга 1894, стр 1—226, И Токмаковъ, Сборникъ историческихъ матеріаловъ для составленія лѣтописей по Калужской епархіи, вып II, Калуга 1893, стр 1—7, вып III, Калуга 1893, стр 1—24, Зиѳрянскій, т II, № 1038, стр. 261—264, Строевъ, столб 570—573, Россія, стр 324, Вѣдомость, стр 34-35 О преп Пафнутіѣ см архим Пименъ, Преп Пафнутій, Боровскій чудотворецъ, изд 2, М 1901, стр 1—35, Слов ист о святыхъ, стр 225-226, Ключевскій, стр. 204—208, 294, Димитрій, стр 181—188, Барсуковъ, столб 422—428, Голубинскій, стр 83, 100, Вѣрный мѣсяц, стр 15

Козельскій уѣздъ.

291. Козельская Введенская Оптина заштатная (съ 1764 г.) общежительная мужская пустынь въ 4 вер. отъ уѣзднаго города Козельска на правомъ берегу рѣки Жиздры. Время ея основанія въ точности неизвѣстно; полагаютъ, что она была основана въ половинѣ XV вѣка, а на основаніи ея синодика 1670 г. можно думать, что въ ней проживали совмѣстно иноки и инокини (отчего она и получила названіе *Оптиной*, т. е. *общей*), которыя согласно соборному опредѣленію 1504 г. были выведены въ самый городъ, гдѣ и образовали Вознесенскій м—рь, упраздненный въ 1764 г.; пустынь была раззорена литовцами и поляками въ 1610—1617 гг.; возобновлена

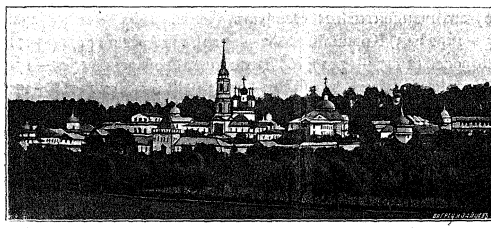

Козельская Оптина пустынь.

около 1629 года; въ 1724 г. упразднена и приписана къ Бѣлевскому Спасо-Преображенскому м—рю; въ 1727 г. возстановлена по ходатайству вкладчиковъ—стольника Андрея Петровича Шепелева, лейб-гвардіи Преображенскаго полка капитанъ-лейтенанта Никиты Андреевича Шепелева и Козельскаго воеводы Григорія Аввакумовича Ардашева; въ 1764 г. оставлена за штатомъ; въ 1796 г. обращена общежительную; въ 1824 г. въ ней былъ введенъ уставъ Коневскаго м—ря. До 1788 г. она состояла въ Крутицкой

епархіи, съ 1788 г по 1799—въ московской епархіи и съ 1799 г состоитъ въ Калужской епархіи. Въ ней, по примѣру древнихъ обителей и Аѳона, съ половины XIX столѣтія соблюдается такъ называемое старчество, извѣстное только не во многихъ русскихъ пустынныхъ монастыряхъ

Храмовъ шесть каменныхъ 1) соборный въ честь Введенія Б М во храмъ (построенъ въ 1777 г, былъ возобновляемъ въ 1877 и 1902 годахъ) съ 2 придѣлами во имя св Николая Чудотворца (построенъ въ 1837 и возобновленъ въ 1870 г) и сѣвернымъ во имя преп Пафнутія Боровскаго (построенъ въ 1837 и возобновленъ въ 1870 г), 2) теплый въ честь Казанской иконы Б М (построенъ въ 1811 г) съ 2 придѣлами южнымъ въ честь Воздвиженія креста Господня (освященъ въ 1815 г) и сѣвернымъ во имя св великомученика Георгія и св Ѳеодора Стратилата, 3) больничный въ честь Владимірской иконы Б М (построенъ въ 1811 г), 4) во имя преп Маріи египетской и святой праведной Анны (построенъ въ 1824 г), 5) кладбищенскій во имя всѣхъ святыхъ (построенъ въ 1864 г), 6) во имя св Амвросія Медіоланскаго съ придѣломъ во имя св кн Александра Невскаго (построенъ въ 1865 г).

Въ м—рѣ находятся 2 древнія мѣстночтимыя иконы 1) преп Пафнутія Боровскаго, 2) Казанской Б М (въ пустыни съ 1808 г) 1 мая и 14 сентября изъ пустыни совершается крестные ходы къ находящейся въ $^1/_4$ вер. отъ пустыни деревянной часовнѣ съ купальней, построенной въ 1852 г надъ сѣрно-кислымъ источникомъ, который называется Святымъ и Пафнутіевымъ.

Въ монастырской ризницѣ находятся 1) древній 8-конечный серебряный крестъ съ мощами, 2) древній серебряный чеканный 4-хъ-конечный крестъ, 3) оловянный потиръ съ 6 рѣзными изображеніями, 4) оло-

вянный ковчегъ съ рельефными изображеніями и надписями Въ монастырской библіотекѣ имѣется 194 рукописей и 8545 печатныхъ книгъ

Въ Воздвиженскомъ придѣлѣ за правымъ клиросомъ находятся могилы архимандрита Моисея († 16 іюня 1862 г.) и брата его игумена Антонія († 7 августа 1865 г.) На мірскомъ кладбищѣ погребены Оптинскій старецъ іеромонахъ Леонидъ, въ схимѣ Левъ († 11 октября 1841 г.), его ученикъ и другъ іеромонахъ Макарій († 7 сентября 1860 г.), знаменитый старецъ іеросхимонахъ Амвросій († 10 октября 1891 г.), начальникъ приписного Предтеченскаго скита іеромонахъ Иларіонъ († 18 сентября 1873 г.), іеродіаконъ Меѳодій, 24 года лежавшій въ параличѣ († 21 апрѣля 1862 г.), благодѣтель пустыни Болховскій помѣщикъ Алексѣй Ивановичъ Желябужскій, въ монашествѣ Алексій († 11 іюля 1841), Иванъ Васильевичъ Кирѣевскій († 12 іюня 1856 г.), монахъ Порфирій въ мірѣ дворянинъ Петръ Александровичъ Григорьевъ, оставившій по себѣ память изданіемъ писемъ Задонскаго затворника Георгія Машурина († 15 марта 1851 г.)

Въ м—рѣ находятся книжная лавка (съ 1874 г.) и книжный складъ изданій пустыни, издающей съ 1839 г разныя духовныя книги, а преимущественно святоотеческія писанія въ славянскомъ и русскомъ переводахъ, гостинница для богомольцевъ, фруктовый садъ и конный дворъ Пасѣка Внѣ м—ря находятся. гостинница для богомольцевъ, страннопріимный домъ, больница для монашествующихъ и мірянъ съ храмомъ во имя св Иларіона Великаго (построенъ въ 1874 г.), черепичный и свѣчной заводы На пустошѣ Прости Перемышльскаго уѣзда имѣется хозяйственный хуторъ съ фруктовымъ садомъ и пасѣкой, тамъ же находятся поемные луга и производится рыбная ловля Монастырскіе хутора имѣются также на дачѣ Черно-

поверстнаго лѣса Козельскаго уѣзда и въ пустошѣ Ноздриной Перемышльскаго уѣзда, принадлежащей Предтеченскому скиту Пустыни принадлежатъ 4 мукомольныя мельницы 1) въ предмѣстьѣ города Козельска на рѣчкѣ Другуснѣ, 2) на рѣчкѣ Сосенкѣ при желѣзномъ заводѣ Мосолова, 3) Болотная мельница противъ м—ря на рѣчкѣ Клютомѣ, при впаденіи ея въ рѣку Жиздру; 4) на рѣкѣ Нугрѣ при сельцѣ Фурсовѣ, Болховскаго уѣзда Орловской губ Пустынь владѣетъ 1707 дес земли (лѣса и луговъ)—изъ нихъ 50 дес луговъ въ Перемышльскомъ уѣздѣ, 168 дес лѣса въ Болховскомъ уѣздѣ, а прочее въ Козельскомъ уѣздѣ—и капиталомъ въ 150540 руб

Достопамятные настоятели

1) игум Сергій (упом въ 1625 г), 2) строитель Исидоръ (1672—1680), 3) игум Моисей (упом. 1703—1704), 4) игум. Моисей (упом 1762), 5) игум Аристархъ (1770—1775), 6) игум Авраамій (1796 † 1817), 7) стр Маркеллъ (1817—1819), 8) игум. Даніилъ (1819—1825), 9) игум Моисей (1825 † 1862), 10) Исаакій (1862—1894), 11) Ксенофонтъ (съ 1894 г).

Игуменъ Монаховъ 133, послушниковъ 168

Ркп. свѣд. (1901 г), іер Л, Историческое описаніе Козельской Введенской Оптиной пустыни, изд 3, М 1876, стр. 1—244, Е В, Историческое описаніе Козельской Оптиной пустыни и Предтечена скита, Сергіева лавра 1902, стр. 221+II, Воспоминанія архим Пимена, М. 1877, стр 52—59, архим Агаѳангъ, Жизнеописаніе въ Бозѣ почившаго Оптинскаго старца іеросхимонаха Амвросія, въ 2 частяхъ, М 1900, стр II непом +184+II непом +151+XXIII+1 непом (passim), Ѳ С Соколовъ, приснопамятный старецъ русской земли, подвижникъ Козельской Оптиной пустыни отецъ Амвросій, Тамбовъ 1902, стр 1—41, 47—52, Зѣринскій, т. II, № 1025, стр 253—254, Строевъ, столб 584—585, Голубинскій, стр 315, Церк Вѣд. 1902, № 30, Моск. Вѣд 1904, № 140 и 141 (статьи проф Н Субботина Замѣтки по поводу біографіи архіепископа Ювеналія). Россія, стр 332, Вѣдомость, стр 34—35

Къ ней приписанъ

292. Іоанно-Предтеченскій мужской скитъ въ 170 саж отъ пустыни Основанъ схимонахомъ

Іоанникіемъ († 30 апрѣля 1815 г) въ началѣ XIX столѣтія, устроенъ заботами Филарета, епископа Калужскаго, въ 1821 г Рославльскими старцами іеромонахомъ Моисеемъ съ его братіей и схимонахомъ Вассіаномъ.

Храмовъ три 1) деревянный въ честь собора св. Іоанна Предтечи (построенъ въ 1822 г), 2) трапезный въ честь Казанской иконы Б. М съ придѣломъ во имя преп. Пафнутія Боровскаго (построенъ въ 1858 г), 3) новый, освященный 7 сент. 1902 г

Въ Предтеченскомъ храмѣ хранится мѣстночтимая икона Б М Знаменія, пожертвованная въ 1822 г Козельскимъ купцомъ Ѳеодоромъ Тимоѳеевичемъ Третьяковымъ

На скитскомъ кладбищѣ погребены, 1) одинъ изъ основателей скита схимонахъ Вассіанъ († 97 лѣтъ отъ роду 7 сентября 1857 г), 2) схимонахъ Леонидъ († 4 декабря 1853 г), 3) іеросхимонахъ Іоаннъ († 87 лѣтъ отъ роду 4 сент 1849 г)

Изъ числа 133 рукописей скитской библіотеки замѣчательны 1) 80 постническихъ словъ св Исаака Сирина въ болгарскомъ переводѣ, писанныя на Аѳонѣ въ 1389 г , 2) сборникъ XVI вѣка, 3) книга Діонисія Ареопагита, писанная полууставомъ XVII вѣка, 4) 124 слова св Ѳеодора Студита, писанныя скорописью XVII вѣка иждивеніемъ іеродіакона Дамаскина въ Чудовомъ м—рѣ въ 1697 г Изъ старопечатныхъ книгъ замѣчательны 1) Зерцало Богословія іеромонаха Кирилла Транквилліона 1697 г , 2) Апостолъ московской печати 1653 г , 3) Кормчая московской печати 1650 г , 4) Потребникъ московской печати 1639 г , 5) Лимонарь кіевской печати 1628 г

I Л , Историческое описаніе скита во имя св Іоанна Предтечи Господня, находящагося при Козельской Введенской Оптиной пустыни, изд 2, СПБ 1862, стр 1—250, Зѣфиринскій т I, № 218, стр 156—157, цит соч Е. В., архим Пимена, архим Агапита (въ разныхъ мѣстахъ), Церк Вѣд 1902, № 36

Лихвинскій уѣздъ

293. Лихвинскій Покровскій Добрый 3 класса (съ 1764 г) общежительный мужской монастырь, близъ села Добраго, на правомъ берегу р Оки, въ 10 в къ сѣверу отъ уѣзднаго города Лихвина.

Время основанія съ точностью неизвѣстно, полагаютъ, что онъ былъ основанъ княземъ Иваномъ Юрьевичемъ Одоевскимъ около 1477 г

Храмовъ два 1) въ честь Покрова Б. М съ двумя придѣлами во имя св ап Андрея Первозваннаго и во имя св Флора и Лавра, 2) въ честь Вознесенія Господня Въ древнѣйшемъ Покровскомъ храмѣ находится мѣстночтимая икона Покрова Пресвятой Богородицы, которая ежегодно приносится въ г Лихвинъ.

Церковно-приходская школа

М—рь получаетъ изъ казны 711 руб 72 коп.

Достопамятные настоятели

а) игумены 1) Іона (1612—1614), 2) Іовъ (1661—1669),

б) архимандриты 3) Варсонофій (1670—1678) 4) Иларіонъ (1680—1689), 5) Іоасафъ (1693—1699), 6) Алексій (1737—1747, 1748—1763), 7) Симеонъ (1763—1767),

в) игумены 8) Сильвестръ Буяновскій (1768—1772), 9) Стефанъ (1773—1775), 10) Никодимъ (архим 1786—1794), 11) Авраамій (уп 1797),

г) архимандриты 12) Галактіонъ (1803—1807), 13) Пименъ (1807—1811), 14) Сергій (1821—1824), 15) Даніилъ (1825—1827), 16) Владиміръ Аляѣдинъ (1829 — 1835), 17) Израиль Лукинъ (1835—1843), 18) Никонъ (1843—1850), 19) Ѳеофилактъ (1851—1857), 20) Герасимъ Добросердовъ (1860—1863)

Игуменъ Монаховъ 13, послушниковъ 20

Ркп свѣд. (1901 г), Звѣринскій, т II, № 784, стр 126, Строевъ, столб 573—575, Россія стр 393, Вѣдомость, стр 34—35.

Городъ Малоярославецъ

294. Малоярославецкій Черноостровскій Николаевскій 3-го класса (съ 1817 года) общежитель-

ный мужской монастырь въ самомъ городѣ (станція Моск.-Кіево-Воронежской жел. дороги), при Боровской дорогѣ, на рѣкѣ Лужѣ, на „особной горѣ", назыв. прежде „Чернымъ островомъ", откуда и названіе м—ря, въ $58^1/_4$ в, отъ Калуги.

Точныхъ свѣдѣній объ основаніи обители нѣтъ, но преданіе относитъ основаніе къ XIV вѣку кн. Оболенскими, впервые монастырь упоминается въ духовной граматѣ кн. Михаила Андреевича Верейскаго 1486 г.; въ смутное время былъ разоренъ и возобновленъ былъ лишь въ 1659 году старцемъ Ипатіемъ, въ 1680 г. м—рскій храмъ св. Николая сгорѣлъ, но въ 1688 г. кн. Щербатовъ, „поступился изъ села Трубина въ Николаевскій мон—рь деревянную церковь во имя св. Николая съ придѣломъ св. Екатерины", церковь была перенесена въ м—рь, вмѣсто муч. Екатерины престолъ былъ освященъ во имя св. Параскевы, при игуменѣ Вассіанѣ (1724—1751 г.) храмъ св. Николая замѣненъ новымъ каменнымъ въ честь Владимирской иконы Б. М. съ придѣломъ въ честь св. Николая, въ 1764 г. м—рь оставленъ въ числѣ заштатныхъ, а въ 1775 г. былъ упраздненъ по бѣдности съ припиской церкви къ городскому Казанскому собору, былъ возстановленъ въ 1800 г. по просьбѣ москов. купца Терентія Целибѣева на его средства, соборный храмъ былъ сломанъ и на мѣстѣ его заложенъ въ 1811 г. новый, въ 1812 г. монастырь былъ разоренъ французами, 12 октября 1812 г. подъ его стѣнами происходилъ бой, памятникомъ чего служатъ въѣздныя ворота, оставленныя въ силу Высочайшаго указа неприкосновенными, м—рь былъ возстановленъ настоятелемъ Макаріемъ на средства, выданныя Св. Синодомъ, и частныя пожертвованія, въ 1817 г., по именному Высочайшему указу, м—рь въ память побѣды подъ его стѣнами возведенъ на степень 3-го класса, въ 1849 г. была закончена внутренняя отдѣлка храмовъ и заведенъ уставъ Оптиной пустыни.

Храмовъ два каменныхъ 1) соборный во имя св. Николая чудотворца (на мѣстѣ заложенной въ 1812 г церкви того же святого, сломанной въ 1822, заложенъ въ 1822 г —законченъ въ 1843), съ придѣломъ въ честь Преображенія Господня (освященъ въ 1849 г.), 2) двухъэтажный въ честь Корсунской иконы Б М (освященъ въ 1814 г, обновленъ въ 1858 году) съ придѣломъ на хорахъ во имя св Антонія и Ѳеодосія Печерскихъ (освященъ въ 1819 г)

Близъ стараго Московско - Варшавскаго шоссе м—ремъ построена въ 1860 г часовня въ память сраженія подъ Малоярославцемъ 12 октября 1812 г на средства маіора Максимова, куда 12 октября совершается крестный ходъ и отправляется панихида по убитымъ въ этомъ сраженіи воинамъ

Въ м—рской библіотекѣ изъ старопечатныхъ книгъ замѣчательна одна „Жезлъ правленія", 1666 года

При м—рѣ имѣются Павловскій странноприимный домъ, устроенный на средства купца П А Александрова и гостинница.

М—рь владѣетъ въ Малоярославцѣ и близъ него 8 десят 391 кв с земли подъ постройками, огородами, 6 д 1252 кв саж сѣнокосной, въ Боровскомъ уѣздѣ—Гремячевской дачей въ 32 д 1302 кв с, изъ которыхъ 11 десят покоса, двумя камен домами въ Малоярославцѣ и получаетъ изъ казны 668 р 88 к.

Достопамятные настоятели

а) строители: 1) Ипатій (1659—1671), 2) Антоній (1672—1677), 3) Арсеній (1703—1710),

б) игумены 4) Геронтій 1711—1714), 5) Вассіанъ (1724—1751); 6) Ириней 1755—1762), 7) Мануилъ (1762—1765), 8) Макарій (1765—1776), 9) Меѳодій (1802—1806), 10) Макарій Ѳоминъ (строит 1809—1818, игум 1818—1827, архим 1827—1839), 11) Антоній Путиловъ (1839—1853), 12) Никодимъ (1853—1862)

Игуменъ Монаховъ 19, послушниковъ 23

I. Л, Историческое описаніе Малоярославецкаго Черноостровскаго Николаевскаго общежительнаго монастыря, СПБ 1863, стр 1—158, Звѣринскій, т I, № 568, стр 284—285, Строевъ, столб 586—587, Вѣдомость, стр 34—35

Мещовскій уѣздъ.

295. Мещовскій Георгіевскій заштатный общежительный мужской монастырь въ полуверстѣ отъ у. г. Мещовска, на посадѣ, на лѣвомъ берегу р. Серебренки, впадающей въ Турею, въ 17 в. отъ станціи Кудринской Московско-Кіево-Воронежской жел. дороги и въ 22 в. отъ станціи Сухиничи Рязанско-Уральск. жел. дороги.



Мещовскій Георгіевскій монастырь.

Первоначально монастырь былъ построенъ на верховьѣ р. Ресы въ 30 в. отъ Мещовска; въ смутное время былъ разграбленъ и сожженъ; въ первой половинѣ XVII в. былъ перенесенъ на нынѣшнее мѣсто и устроенъ при помощи царицы Евдокіи Лукьяновны, урожден. Стрѣшневой (между 1626 и 1645 г.); благоустроенъ былъ въ настоятельство архимандрита Серафима (съ 1679 г.); въ 1764 году м—рь сталъ заштатнымъ; положеніе монастыря измѣнилось къ лучшему съ 1800 г., когда стали увеличиваться доходы; въ 1836 г. на средства, отпущенныя Св. Синодомъ, м—рь былъ возобновленъ послѣ разрушеній, причиненныхъ ураганомъ.

Храмовъ два каменныхъ 1) двухъэтажный (построенъ въ 1691 г)—въ нижнемъ этажѣ во имя св великомуч Георгія, съ придѣлами правымъ—св Димитрія Ростовскаго (устроенъ въ 1760 г возобновленъ въ 1856 г) и лѣвымъ—Воздвиженія Креста Господня, въ верхнемъ этажѣ въ честь Рождества Пр Богородицы, 2) во имя св Петра и Павла (построенъ въ 1889 г.) М—рю принадлежатъ 3 часовни Петровская, въ Мещовскѣ, открывающаяся во время ярмарки, тамъ же Серпейская, и въ зашт г Сухиничахъ Сухиничская, принадлежавшая мѣстной церкви, въ 1776 г, перешедшая къ мон—рю и возобновленная послѣ пожара въ 1819 г Въ башнѣ, въ восточной стѣнѣ, находится могила чтимаго панихидами Андрея Христа ради юродиваго († 28 іюня 1812 г)

Въ храмѣ св Георгія находится мѣстночтимая икона Скорбящей Б. М, перенесенная изъ упраздненной мон—рской Благовѣщенской часовни въ 1800 г

Въ ризницѣ изъ предметовъ церковной утвари замѣчательно евангеліе 1634 г, въ серебряномъ вызолоченомъ окладѣ, влкадъ Настасьи Ив Стрѣшневой.

Въ библіотекѣ хранятся Октоихъ печ 1683 г, Библія печ 1663 г., Обѣтъ душевный, соч Симеона Полоцкаго 1681 г, изъ рукописей замѣчателенъ Нотный уставъ трезвоновъ на праздники и на дни нѣкот. святыхъ

Въ архивѣ хранятся документы, характеризующіе отношенія правительства къ монастырямъ въ 1-ой половинѣ XVIII вѣка.

М—рь владѣетъ 30 десят пахатн земли, 70 дес. луговъ по р Жиздрѣ, 100 десят лѣсн поросли и луговъ при селѣ Никитскомъ, рыбною ловлею по р Ресѣ и мельницей при селѣ Тарасковѣ, содержится на счетъ доходовъ съ угодій, сборовъ въ часовняхъ (1500 р) При монастырѣ имѣется для пріѣзжающихъ на Петровскую ярмарку гостинница

Достопамятные настоятели

а) игумены 1) Кириллъ (1642—1652), 2) Пафнутій (1664—1672)
б) архимандриты 3) Серафимъ (игум 1679—1692, архим 1692—1698), 4) Аѳанасій (1698—1706), 5) Серапіонъ (1706—1711), 6) Ѳеофанъ (1711—1731), 7) Пахомій (1731—1743), 8) Сила (1753—1764),
в) строители 9) Логгинъ (1774—1783), 10) Мельхиседекъ (1789—1799), 11) Пименъ (1800—1808), 12) Корнилій (1808—1812), 13) Митрофанъ (1812—1816), 14) Михаилъ (1816—1819), 15) Владимиръ (1819—1829), 16) Августинъ (1835—1842), 17) Никодимъ (1842—1853), 18) Мельхиседекъ (строит 1853—1856, игум 1856—1869)

Игуменъ Монаховъ 23, послушниковъ 35

Рки свѣд (1901 г), а(рхим) Л(еонидъ), Историческое описаніе Мещовскаго Георгіевскаго мужскаго общежительнаго монастыря, М 1870, стр 1—189, Зиринскій, т II, № 758, стр 114—115, Строевъ, столб 581—582, Россія, стр 327, Вѣдомость, стр 34—35 Объ Андреѣ, юродивомъ Мещовскомъ, см Сергій Архангельскій, Жизнь Андрея, Христа ради юродиваго Мещовскаго, Калуга 1891, стр 1—30, Голубинскій, стр 315

Перемышльскій уѣздъ

296. Перемышльскій Троицкій Лютиковъ 3-го класса (съ 1767 г) общежительный мужской монастырь, въ 20 вер отъ Калуги и въ $6^1/_2$ вер отъ гор. Перемышля, на правомъ берегу р. Оки, вблизи села Карекозева или Троицкаго

Когда и кѣмъ основанъ монастырь, точныхъ указаній нѣтъ Преданіе приписываетъ основаніе монастыря князю Влад Ив Воротынскому, въ области котораго находилась мѣстность монастыря, и относитъ его къ первой половинѣ XVI в При Іоаннѣ Грозномъ настоятели монастыря переименовываются изъ игуменовъ въ архимандриты. Въ 1611 году во времена самозванцевъ Лютиковъ монастырь подвергся разоренію, вѣроятно, одной изъ шаекъ гетмана Сапѣги, который въ 1610 г въ декабрѣ останавли-

вался въ монастырѣ Въ 1617 г м—рь подвергся разоренію Лисовскимъ, союзникомъ Тушинскаго вора, а въ 1618 г подвергъ его разоренію гетманъ Сагайдачный Благоустройство и обновленіе монастыря начинается съ 1654 г Устроителемъ и благодѣтелемъ монастыря является окольничій царя Алексѣя Михайловича, Богданъ Матв Хитрово, при немъ была возобновлена обитель, и на его средства сооруженъ соборный храмъ св Троицы, имъ же пожертвовано много цѣнныхъ предметовъ утвари До 1764 г за монастыремъ числилось много деревень и пустошей и 1110 душъ крестьянъ, нѣсколько озеръ, изъ которыхъ въ одномъ (Титовомъ) водились бобры, но съ 1764 г монастырь перестаетъ быть вотчиннымъ.

Съ 1799 года въ Лютиковъ монастырь епархіальнымъ начальствомъ стали посылаться для исправленія различные члены клира бѣлаго и монашествующаго духовенства

Въ 1835 г пожаръ уничтожилъ двухъэтажный корпусъ, при томъ сгорѣли окладныя суммы и нѣкоторыя церковныя вещи При игуменѣ Герасимѣ въ 1894 г стали вводиться начала общежитія

Храмовъ въ монастырѣ три 1) соборный во имя Живоначальной Троицы съ 4 придѣлами (строиться началъ въ 1654 г окольничимъ Богд Матв Хитрово, а оконченъ въ 1663 г) [придѣлъ во имя преп Сергія Радонежскаго, построенный въ одно время съ храмомъ, обновленъ архимандритомъ Антоніемъ (Горскимъ), тѣмъ же архимандритомъ построенъ лѣвый придѣлъ во имя св Николая Чудотворца въ 1760 г, переименованый въ 1824 г во имя св Филарета Милостиваго, третій придѣлъ во имя св Николая Чудотворца, съ правой стороны собора, построенъ на средства вдовы Татьяны Никифоровны Щербатовой въ 1820 г и освященъ въ 1822 г, ею же построенъ придѣлъ съ лѣвой стороны собора во имя архангелаМи-

хаила въ 1820 г и освященъ въ 1852 г.], 2) въ честь Благовѣщенія Пр Богородицы, во второмъ этажѣ колокольни (построеніе колокольни и храма относится къ XVII в и, какъ полагаютъ, одновременно построенію Троицкаго собора), 3) во имя св праведнаго Іова, въ зданіи, пристроен къ колокольнѣ

Въ монастырской ризницѣ хранится много древнихъ предметовъ церковной утвари, изъ нихъ замѣчательны напрестольный серебряный крестъ, вѣсомъ въ 71 золотникъ, 1665 г, крестъ восьмиконечный серебряный, позолоченный съ частицами св мощей, вѣсомъ въ 1 фунтъ 72 золотн, икона фряжскаго письма (XVII в) Страстной Божіей Матери, серебряное кадило, вкладъ Игнатія Макарьева Золотарсва, 1654 г, лжица овальной формы, вкладъ Богдана Матвѣевича Хитрово въ 1663 г, съ нѣм надписью на ручкѣ, мѣдное паникадило съ 20 шандалами, вкладъ Б М Хитрово, аналой, пожертвованный въ 1666 Богд Матв Хитрово, съ изображеніями сивиллъ съ надписями 1) „сивѣлла Геллеспонтикуе", 2) „сивѣлла Лубикце", 3) „сивѣлла Агриппине", 4) „сивѣлла Перкула", 5) „сивѣлла Кумаіне", 6) „сивѣлла Курене" и 7) „сивѣлла Евротане". Въ числѣ колоколовъ обращаетъ вниманіе колоколъ, литой въ 1639 г взятый въ плѣнъ изъ Польши во время перваго похода Алексѣя Михайловича, и пожертвованный Богд Матв Хитрово Въ библіотекѣ хранится много рукописей, относящихся къ XVI и XVII вѣкамъ, и старо-печатныхъ книгъ, изъ нихъ замѣчательны Синодикъ Богд Матв Хитрово 1664 г, Церковный уставъ XVII ст писан. полууставомъ при велик кн Василіѣ Ивановичѣ, Бесѣды Евангельскія, толкованія св Іоанна Златоуста, переведенныя съ греческ Максимомъ Грекомъ въ 1525 г, вывезенныя изъ Литвы и пожертвованныя Богд Матв Хитрово, Сборникъ, перевед. съ греч на славянскій сербскимъ монахомъ Исаіею, по-

жертвованъ въ 1679 г, „Учителя Самоила обличеніе на іудейскія блуженія", пожертвовано въ 1676 г, Славянская грамматика Максима Грека, печат въ 1648 г; Кормчая изд 1653 г, Мечъ духовный Лазаря Барановича, изд 1666 г и друг

При монастырѣ имѣется гостинница, церковно-приходская и ремесленная школы

Монастырь владѣетъ 376¼ дес земли, изъ которыхъ 165 десят подъ лѣсомъ, а остальныя подъ пахатной землей, имѣетъ мельницу и рыбныя ловли, и получаетъ изъ казны 711 р 72 к

Въ числѣ настоятелей были

а) игумены 1) Моисеи (1648—1663), 2) Веніаминъ (1664—1673), 3) Моисей II (1683—1688), 4) Филаретъ (1727—1729),

б) архимандриты 5) Антоній (1755—1761), 6) Веніаминъ II (1761—1763), 7) Іоаннъ (1763—1767),

в) игумены 8) Геннадій (1767—1781), 9) Митрофанъ (1781—1785), 10) Иннокентій (1785—1794), 11) Филаретъ Баженовъ (1794—1804),

г) архимандриты 12) Ѳеофанъ (игум 1804—1807, архим. 1807—1808), 13) Іона II (1808—1811), потомъ экзархъ Грузіи и митрополитъ, 14) Виталій (1812—1817), 15) Арсеній (1817—1827), 16) Иннокентій II (1827—1829), 17) Авраамій (1834—1848), 18) Сергій (1848—1853),

д) игумены 19) Гурій (1853—1859), 20) Владиміръ (1859—1867), 21) Герасимъ (съ 1894)

Игуменъ Монаховъ 20, послушниковъ 34

М С Извѣковъ, Перемышльскій Троицкій Лютиковъ монастырь, его святыни и древности Калуга, 1902, стр 1—32, Зѣринскій, т II, № 915, стр 201; Строевъ, столб 575—576, Россія, стр 394, Вѣдомость, стр 34—35

ЖЕНСКІЕ

Городъ Калуга

297. Калужскій Казанскій 3-го класса (съ 1764 г) необщежительный женскій монастырь въ самомъ городѣ, на берегу р. Оки Время основанія его неизвѣстно, но онъ уже существовалъ въ 1670-хъ годахъ.

Крестный ходъ въ м—рь бываетъ 8 іюля М—рь получаетъ изъ казны 337 руб 43 коп

Въ числѣ настоятельницъ были

Игумени 1) Маремьяна (упом 1678—1680), 2) Екатерина (1722—1724), 3) Ѳеодора (1733=1738), 4) Ева (1764—1770), 5) Евграфа (1773—1780), 6) Агнія († 1796 г и погребена въ Лаврентьевѣ м—рѣ), 7) Ангелина (1840—1859)

Игуменія Монахинь 25, послушницъ 172.

Зѣринскій, т II, № 854, стр 159, Строевъ, столб 582—583, Россія, стр 400, Вѣдомость, стр 34—35

Калужскій уѣздъ

298. Женское общежитіе во имя иконы Пр Богородицы *„Отрада и Утѣшеніе“*, въ 45 в отъ губ г Калуги

Открыто въ 1898 г Монахиня 1, послушницъ 80

Вѣдомость, стр 36—37

Медынскій уѣздъ

299. Свято-Николаевская женская община въ имѣніи Калужской мѣщанки Ольги Косолаповой, близъ деревни Муковниной, въ $2^1/_2$ верстахъ отъ полустанка Сызрано-Вяземской жел дороги „Полотняный заводъ“ и въ 5 в отъ мѣстечка „Полотняный заводъ“, въ 30 в отъ губ г Калуги Основана въ 1896 г іеросхимонахомъ Калужскаго Лаврентіева монастыря Герасимомъ († 16 іюня 1898 года и погребенъ въ подвальной части монастырскаго храма), утверждена въ 1898 г

Храмовъ два 1) деревянный, двухъпрестольный, во имя св Николая чуд и во имя св Антонія и Ѳеодосія Печерскихъ, съ придѣломъ во имя преп Тихона Калужскаго въ подвальной части (освященъ 10 іюня 1899 г), 2) каменный въ честь Иверской иконы Б. М.,

съ придѣлами во имя св архангела Михаила и во имя Всѣхъ святыхъ (строящійся)

Настоятельница Монахинь 1, послушницъ 180.

Рки свѣд (1901 и 1905 г.), свящ Петръ Малининъ, Слово при погребеніи іеросхимонаха Герасима, Калуга, 1899, стр 1—7, его же, Слово при освященіи нижняго храма въ общинѣ Николо-Печерской, Калуга, 1899, стр 1—8, Вѣдомость, стр 36—37

---

300. Скорбященская женская община при сельцѣ Булгаковѣ, въ 50 в отъ уѣзд гор Медыни Основана по опредѣленію Св Синода отъ 10—24 мая 1902 г. на средства крестьянской вдовы Анастасіи Кудряшовой

Храмъ одинъ Община владѣетъ 12 дес 212 кв. саж. усадебной земли съ постройками и садомъ, 10 дес. строеваго и дровяного лѣса, мельницей на р Ворѣ съ 5 дес 1750 кв саж земли Пріютъ для глухонѣмыхъ дѣтей

Настоятельница Послушницъ 40

Церк Вѣд 1902, № 23 и 24

Мосальскій уѣздъ

301. Казанскій Боголюбивый нештатный общежительный женскій монастырь въ 90 в отъ уѣзд. г. Мосальска, при сельцѣ Петропавловскомъ, близъ р. Любуши. Основанъ въ 1868 году стараніями Оптинскаго іеромонаха Гавріила († 2 янв. 1871 г) подъ именемъ женской общины, которая въ 1892 г была обращена въ монастырь

Монастырь владѣетъ 485 дес. земли, пожертвованной вдовою подполковника Бѣлокопытовой Игуменія. Монахинь 22, послушницъ 119

Зѣрницкій, т. I, № 229, стр 159, Вѣдомость стр 34—35

Перемышльскій уѣздъ

302. Казанская Амвросіевская Шамординская нештатная общежительная женская пустынь при селѣ Шамординѣ, на берегу р Серены, въ 25 в отъ у. г Перемышля и въ 12 в отъ Оптиной пустыни, близъ почтовой станціи Подборки

Основана Оптинскимъ старцемъ іеросхимонахомъ Амвросіемъ на землѣ, пожертвованной М Н Колычевой въ 1884 году, въ видѣ женской общины, которая въ 1901 году была обращена въ монастырь

Храмовъ четыре 1) домовый Казанскій, 2) каменный въ честь Казанской иконы Б М съ 6 придѣлами четырьмя внизу —во имя св Николая Чудотворца, во имя св Игнатія Богоносца, въ честь иконы Б М Всѣхъ скорбящихъ Радости, во имя св Амвросія Медіоланскаго, и двумя на хорахъ,—во имя преп Сергія Радонежскаго и прав, Анны, во имя св Варвары, прав Елизаветы и муч. Любви, 3) больничный, 4) въ честь Успенія Б М. въ сельцѣ Рудневѣ, въ 7 в отъ монастыря

При монастырѣ имѣются 1) пріютъ но 60 дѣвочекъ-сиротъ, 2) пріютъ на 100 убогихъ и колѣкъ, 3) женская богадѣльня, 4) больница съ амбулаторнымъ пріемомъ больныхъ и безплатнымъ отпускомъ лѣкарствъ, 5) странноприимный домъ Пустынь владѣетъ 200 дес земли въ Калужской губ (лѣсъ и луга), 240 дес пахатной земли въ Тульской губ и 1000 дес пахатной въ Старооскольскомъ у Курской губ

Игуменія Монахинь и послушницъ 700

Е В, Ист опис Коз Оптиной пуст 1902, стр 137—140, Ѳ Соколовъ, Іеромонахъ старецъ отецъ Амвросій, 1902, стр 27—30 Звѣринскій, т I, № 228, стр 159, Церк Вѣд 1901, № 37, Моск Вѣд 1902, № 333, Вѣдомость, стр 36—37

Тарусскій уѣздъ

303. Свято-Троицкая женская община въ 35 в. отъ станц Брянской жел дор „Ферзиково", въ 35 вер отъ станціи Московско-Курской жел. дор въ гор Серпуховѣ (Моск губ) и въ 20 вер отъ уѣзднаго города Тарусы

Основана 30 іюня 1892 г, утверждена Св Синодомъ 30 дек 1894 г Храмъ одинъ деревянный во имя св Николая Чудотворца 5 іюня 1901 г заложена церковь—школа въ честь Покрова Б. М Главныя мѣстныя празднованія· въ день св Троицы, 13 іюня въ память закладки храма и 17 сентября въ память освященія его Крестный ходъ совершается вокругъ обители въ Духовъ день Въ послѣднихъ числахъ мая бываетъ крестный ходъ съ приносимою изъ города Калуги чудотворною Калужской иконой Б М Прютъ на 100 дѣвочекъ Двухклассная церковно-приходская школа Иконописная мастерская Богадѣльня на 40 престарѣлыхъ женщинъ Больница для сестеръ обители съ амбулаторнымъ пріемомъ больныхъ

Настоятельница Монахинь рясофорныхъ 69, послушницъ 412

Къ ней принадлежитъ

304. Успенскій женскій скитъ въ $^1/_2$ вер отъ обители Основанъ въ 1898 г Храмъ одинъ деревянный въ честь Успенія Б М (заложенъ въ 1898 г)

Монахинь рясофорныхъ 20 (изъ общаго числа сестеръ)

Рки свѣд (1901 г), Н Р, Учрежденіе Свято Троицкой женской общины въ Калужской епархіи, Калуга, 1898, стр 1—24, Л И Денисовъ, Новый женскій скитъ въ Россіи, очеркъ М 1900, стр 1—32, Моск Вѣд 1902, № 208 (свящ Ва Востоковъ, въ Свято-Троицкой женской общинѣ), Вѣдомость, стр 36—37

21.

Кіевская губернія. Кіевская и Галицкая епархія

(Губернскій и епархіальный г Кіевъ)
Монастырей мужскихъ 21, женскихъ 6, всего 27
Монашествующихъ мужчинъ 1505, женщинъ 2308, всего 3813

МУЖСКІЕ

Городъ Кіевъ

305. Кіево-Печерская лавра въ южномъ предмѣстьѣ Кіева, на правомъ высокомъ берегу р Днѣпра Основана въ 1051 году преп Антоніемъ въ подземныхъ пещерахъ, въ 1062 году устроена на теперешнемъ мѣстѣ, съ 1592 года стала ставропигіей Константинопольскаго патріарха, съ 1688 г наименована ставропигіономъ царскимъ и патріаршимъ Московскимъ и первою въ Россіи архимандріею, съ 1786 г утверждена на степени лавры



Кіево печерская лавра

Храмовъ пять каменныхъ 1) въ честь Успенія Б. М , именуемый Великой церковью (построенъ въ XI вѣкѣ, и возобновленъ XVIII вѣкѣ), съ 4 придѣлами въ 1-мъ этажѣ во имя св архидіакона Стефана, во имя св. архангела Михаила, во имя св. Іоанна Богослова и во имя св Іоанна Предтечи, и съ 4 придѣлами на хорахъ во имя преп Антонія Печерскаго, во имя св.

Андрея Первозваннаго, во имя преп. Ѳеодосія Печерскаго и въ честь Преображенія Господня (послѣдній разъ обновленъ въ 1902 году); 2) трапезный въ 17 саж. отъ Великой церкви, во имя св. апостоловъ Петра и Павла; 3) при настоятельскихъ келліяхъ, домовый во имя св. Митрофана Воронежскаго (построенъ въ 1838 г.); 4) во имя св. Михаила, митро-



Великая церковь Кіево-Печерской лавры.

полита Кіевскаго; 5) на экономическихъ воротахъ лаврской ограды, во имя Всѣхъ Святыхъ. Типографія, основанная около 1616 года Печерскимъ архимандритомъ Елисеемъ Плетенецкимъ. Иконописная мастерская. Книжный магазинъ для продажи лаврскихъ изданій. Въ Великой церкви покоятся: 1) глава св.

князя Владиміра въ кованной серебряной гробницѣ у южной стѣны главнаго иконостаса, 2) тамъ же подъ спудомъ мощи преп Ѳеодосія Печерскаго, 3) у сѣверной стѣны иконостаса мощи св Михаила, митрополита Кіевскаго

Надъ царскими вратами главнаго алтаря Великой церкви находится главная святыня лавры, дрэвняя чудотворная икона Успенія Б М У сѣверной стѣны Богословскаго придѣла помѣщается мѣстночтимая Игоревская икона Б М Особенною торжественностью отличается лаврское богослуженіе въ слѣдующіе дни во 2 недѣлю великаго поста (память собора печерскихъ святыхъ) 3 мая, 10 и 15 іюля, 14 и 15 августа, 28 августа (память преподобныхъ Дальнихъ пещеръ), въ субботу по отданіи Воздвиженія (память преподобныхъ Ближнихъ пещеръ) и 30 сентября (память св Михаила, перваго митрополита Кіевскаго) 15 августа совершается крестный ходъ вокругъ лавры Великимъ постомъ, начиная отъ первой среды до среды страстной седмицы, ежедневно, кромѣ субботы и воскресенія, совершается литургія преждеосвященныхъ даровъ Въ Великой церкви погребены митрополитъ Кіевскій Петръ Могила, митрополитъ Тобольскій Павелъ Конюшкевичъ, митрополитъ Кіевскій Варлаамъ Ясинскій, архимандриты печерскіе Иннокентій Гизель, Романъ Копа и Лука Бѣлоусовичъ, князь Константинъ Острожскій, графъ П А Румянцевъ, графъ И В Гудовичъ, Снаружи у южной стѣны Великой церкви погребены послѣдній печерскій священно-архимандритъ Зосима Валькевичъ, католикосъ Имеретинскій и Абхазскій Максимъ, княгиня Наталья Борисовна Долгорукая, въ монашествѣ Нектарія У входа въ братскую трапезу погребены Василій Кочубей и Иванъ Искра, казненные гетманомъ Мазепою за ихъ доносъ на него Петру Великому Изъ 54 евангелій, хранящихся въ лаврской ризницѣ, особенно замѣчательны 1) рукописное 1538 г ,

2) рукописное 1541 г, 3) Московской печати 1689 г пожертвованное царями Іоанномъ и Петромъ Алексѣевичами, 4) печатное 1748 г, пожертвованное митрополитомъ Ростовскимъ Арсеніемъ Мацѣевичемъ, 5) Кіевской печати 1808 г въ богатомъ окладѣ, спереди золотомъ, сзади серебряномъ вызолоченномъ, украшенное драгоцѣнными камнями, пожертвованное при митрополитѣ Кіевскомъ Серапіонѣ Изъ 20 напрестольныхъ крестовъ замѣчательны 1) кипарисный, оправленный въ серебро, сооруженный въ 1657 г печерскимъ монахомъ Иларіономъ Катанскимъ, 2) золотой крестъ вѣсомъ 9 ф 29 золот, съ серебрянымъ подножіемъ высотою въ 1 арш $3^1/_2$ вер, вѣсомъ 18 ф 24 зол, пожертвованный гетманомъ Иваномъ Мазепой, 3) серебряный вызолоченный съ серебрянымъ подножіемъ высотой въ 1 арш 9 вер, вѣсомъ въ 36 ф 30 золот, сооруженный въ 1722 г Изъ 18 ручныхъ крестовъ замѣчательны 1) серебряный 7-ми конечный, первоначально устроенный архимандритомъ Игнатіемъ II въ первой четверти XVI вѣка и обновленный въ 1763 г, 2) серебряный 8-ми конечный 1671 г, 3) золотой съ финифтью и изумрудами, вѣсомъ въ 1 ф 39 зол, 4) золотой чеканный, вѣсомъ въ 2 ф 38 зол, вкладъ атамана Донского войска Даніила Ефремовича Ефремова 1750 г, 5) золотой семиконечный съ голубой эмалью, украшенный драгоцѣнными камнями, сдѣланный на счетъ лавры въ 1803 году Изъ 54 потировъ замѣчательны 1) серебряный, даръ Кирилла Транквиліона, 2) золотой съ эмалью и драгоцѣнными камнями, вкладъ гетмана Ивана Самойловича въ 1686 г, 3) серебряный украшенный драгоцѣнными камнями, вкладъ гетмана Ивана Мазепы, 4) серебряный съ финифтью, вкладъ митрополита Рязанскаго Стефана Яворскаго 1703 г, 5) золотой, вѣсомъ въ 6 ф, $6^1/_2$ золот, съ драгоцѣнными камнями, сдѣланный въ 1717 г коштомъ князя Матѳея Петровича Гагарина, губернатора Сибирскаго,

тщаніемъ же митрополита Сибирскаго Филоеея Лещинскаго, схимонаха Ѳеодора, 6) золотой чеканный, вкладъ императрацы Анны Іоанновны 1737 г Изъ 8 дарохранительницъ замѣчательны 1) серебряная украшенная брилліантами, вѣсомъ въ 32 ф, въ видѣ балдахина на колоннахъ, даръ графа Сергѣя Борисовича Шереметьева, 2) серебряная двухъярусная, сдѣланная въ 1725 г въ Бреславлѣ, 3) серебряная, вѣсомъ 2 п 27 ф, въ видѣ портика на агатовыхъ колоннахъ и мраморномъ подножіи, даръ императора Николая I Изъ 35 панагій замѣчательны 1) серебряная крестообразная, вкладъ архимандрита Софронія Травіота, 2) золотая на зеленой эмали, украшенная драгоцѣнными камнями, вкладъ митрополита Варлаама Коссова, 3) золотая съ драгоцѣнными камнями, съ образомъ Спасителя и съ портретомъ Петра I на оборотѣ, 4) серебряная въ видѣ звѣзды съ распятіемъ на финифти и съ портретомъ Екатерины I на оборотѣ, 5) 8-ми угольная, украшенная брилліантами, съ образомъ Успенія, даръ государственнаго канцлера графа Н П Румянцева, 6) золотая украшенная брилліантами, съ образомъ Успенія на сапфирѣ, даръ Кіевскаго митрополита Филарета Изъ 29 наперсныхъ крестовъ замѣчательны 1 и 2) золотые съ изображеніями святыхъ и гербомъ Кіевскаго митрополита Петра Могилы, 3) золотой украшенный изумрудами и топазами, даръ архіепископа Тверского Ѳеофилакта Лопатинскаго; 4) оправленный въ серебро, украшенный сапфирами и брилліантами, пожалованный 8 сентября 1816 г іеросхимонаху лавры, слѣпому старцу Василіану, императоромъ Александромъ I; 5) золотой украшенный аметистами и брилліантами, съ Нерукотвореннымъ образомъ въ серединѣ, даръ графини Анны Алексѣевны Орловой-Чесменской намѣстнику лавры архимандриту Лаврентію въ 1846 г. Изъ 64 воздуховъ замѣчательны 1) большой воздухъ краснаго рытаго бархата съ изображеніями святыхъ, вкладъ игу-

менiи Магдалины, матери гетмана Ивана Мазепы, 2) воздухъ парчевой парчи съ золотыми цвѣтами, даръ императрицы Екатерины I, 3) воздухъ изъ серебряной парчи, даръ принцессы Анны, 4) воздухъ изъ золотой парчи по кофейному фону, даръ императрицы Елисаветы Петровны Изъ 10 митръ замѣчательны 1) кованная золотая митрополита Петра Могилы, вѣсомъ 5 ф. 51 золот , съ его гербомъ, вырѣзаннымъ на сапфирѣ, украшенная алмазами, сапфирами, рубинами, изумрудами и жемчугомъ, 2) митра архимандрита Зосимы Валькевича съ золотымъ кованнымъ поясомъ, украшенная жемчугомъ и драгоцѣнными камнями Изъ 30 саккосовъ замѣчательны 1) изъ серебряной матерiи съ золотыми разводами, даръ императрицы Елисаветы Алексѣевны, 2) изъ золотого глазета съ голубыми бархатными крестами, даръ императора Николая I Изъ 51 палицъ замѣчательны 1) шитая серебромъ и шелками, даръ бароновъ Строгановыхъ, 2) изъ золотой парчи, даръ княгини Натали Долгорукой Изъ 149 облачeній замѣчательны 1) риза изъ серебрянаго глазета съ золотыми цвѣтами, съ оплечiемъ, унизаннымъ жемчугомъ по красному бархату, вкладъ царя Алексѣя Михайловича, 2) риза изъ золотой парчи съ оплечiемъ чернаго бархата, унизаннымъ жемчугомъ и украшеннымъ крестомъ изъ алмазовъ и рубиновъ, звѣздами и розетами изъ алмазовъ и рубиновъ, вкладъ бароновъ Строгановыхъ, 3) риза изъ вишневаго гродетура съ серебряными цвѣтами, съ оплечiемъ, украшеннымъ жемчугомъ, алмазами и брилiантами. Кромѣ того въ ризницѣ хранятся 1) плащаница шитая золотомъ и серебромъ, съ священными изображенiями, украшенными жемчугами, рубинами и изумрудами, вкладъ епископа Черниговскаго Зосимы Прокоповича 1655 г , 2) покровы на мощи преподобныхъ печерскихъ, пожалованные императрицами Анной Іоанновной и Екатериной II, 3) золотой глазетовый покровъ съ импера-

торскими гербами и горностаевой обшивкой, пожалованный на гробницу св Владиміра императоромъ Николаемъ I, 4) серебряная водосвятная чаша на 4 китахъ съ чеканными изображеніями, вѣсомъ въ 4 п. 10 ф, вкладъ архимандрита Зосимы Валькевича, 5) серебряное блюдо для благословенія хлѣбовъ, вѣсомъ въ 22 ф 29 золот, даръ полковника Алексѣя Лессовицкаго На хорахъ Великой церкви хранится библіотека лавры, высочайшія грамоты и рескрипты и разные старинные документы Гостинница для богомольцевъ Лечебница на 80 кроватей съ храмомъ въ честь иконы Б М „Всѣхъ скорбящихъ радости“ Безплатная трапезная для бѣдныхъ странниковъ, основанная графиней Анной Алексѣевной Орловой-Чесменской. Лаврскій свѣчной заводъ. Колокольня каменная четырехъ-этажная, построенная въ 1745 г. и обновленная въ 1825 г, высотою съ крестомъ въ 46 саж

При ней находится

306. Больничный Троицкій мужской м—рь, влѣво отъ святыхъ воротъ лавры. Основанъ въ началѣ XII вѣка преп Николою Святошей (Святославомъ), княземъ Черниговскимъ Храмовъ два каменныхъ 1) во имя св Троицы, 2) въ честь иконы Б М. „Всѣхъ скорбящихъ радости“ (построенъ въ 1861 г) Больница на 32 кровати съ аптекою (построена въ 1842 г)

Къ лаврѣ принадлежатъ

1) **Ближнія пещеры** на берегу рѣки Днѣпра, въ уступѣ лаврской горы, обнесенномъ въ 1844 году крѣпостной стѣной съ амбразурами для пушекъ и ружей, на пространствѣ 550 саж Храмовъ шесть 1) каменный въ честь Воздвиженія Креста Господня (построенъ въ 1700 г), 2) пристроенный къ нему теп-

лый каменный во имя преподобныхъ печерскихъ (съ 1839 г), 3) деревянный въ честь Срѣтенія Господня, 4) подземный во имя преп Варлаама (устроенъ въ 1691 г), 5) подземный во имя преп Антонія печерскаго, 6) подземный въ честь Введенія во храмъ Пресвятой Богородицы Въ Крестовоздвиженскомъ храмѣ погребены митрополиты Кіевскіе Филаретъ († въ 1857 г), Арсеній († въ 1876 г) и Филоѳей († въ 1882 г) Въ пещерахъ нетлѣнно почиваютъ преподобныхъ 71 и затворниковъ 9

2) **Дальнія пещеры** въ 90 саж отъ лавры, на противоположномъ лаврѣ холмѣ Храмовъ пять 1) каменный семиглавый въ честь Рождества Б М (построенъ въ 1696 г), 2) каменный въ честь Зачатія св Анны (перестроенъ въ 1810 г), 3) подземный въ честь Благовѣщенія Б М, 4) во имя преп Ѳеодосія печерскаго, 5) подземный въ честь Рождества Христова Здѣсь нетлѣнно почиваютъ 45 преподобныхъ

Лаврой управляетъ митрополитъ Кіевскій (съ 1786 г) Намѣстникъ - архимандритъ Монаховъ и послушниковъ 200

Достопамятные настоятели

а) игумены 1) св Варлаамъ (1052 — 1062), 2) св Ѳеодосій (1062 † 1074), 3) Стефанъ (1074—1078), 4) Никонъ (1078—1088), 5) Прохоръ (1112—1126), 6) Тимоѳей (1124—1131), 7) Пименъ (1132—1141), 8) Ѳеодосій II (1142—1156), 9) Акиндинъ (1156—1159, архим 1159 † 1164),

б) архимандриты 10) Поликарпъ (1165 - 1182), 11) Василій (1182—1197), 12) Акиндинъ II (1224—1233), 13) Серапіонъ (уп 1274), 31) Іоаннъ (уп 1470), 15) Филаретъ (уп 1494—1501), 16) Иларіонъ (уп. 1559—71), 17) Мелетій (1574 — 1590), 18) Никифоръ (1590 — 1598), 19) Ипатій Поцѣй (1599 — 1605), 20) Елисей Плетенецкій (1605 — 1624), 21) Захарія Копыстенскій (1624—1626), 22) Петръ Могила (1626—1633), потомъ митрополитъ Кіевскіи, 23) Іосифъ Тризна (1647—1655), 24) Иннокентій Гизель (1656—1684), 25) Варлаамъ Ясинскій (1684—1690) 26) Мелетій (1690—1697), 27) Іоасафъ Кроковскій (1697—1708), потомъ митр Кіевскій, 28) Аѳанасій (1710—1714), 29) Іоанникій

(1715—1729), 30) Романъ (1730—1736), 31) Иларіонъ (1737—1740), 32) Тимоѳей Щербацкій (1740—1748), потомъ митроп Кіевскій, 33) Іосифъ (1748—1751), 34) Лука (1752—1761), 35) Зосима Валькевичъ (1762—1786)

Живов Обозр рус св мѣстъ, вып I, Кіево-Печерская лавра, изд 4, Одесса, 1899, стр. 78 -II, Les catacombes de Kieff, Kieff, 1872, p 1—27, Сергѣй Смирновъ, Значеніе Печерскаго монастыря въ начальной исторіи русской церкви и общества, Сергіевъ посадъ, 1896, стр 1—23, И Снегиревъ, Жизнь Московскаго митрополита Платона, М , 1856, стр 44—45 особаго счета, Указатель святыни и священныхъ достопамятностей Кіева, изд 6, Кіевъ, 1877, стр 1—137, то же, изд 9, Кіевъ, 1889, стр. 1—133, кн. Е Горчакова, Кіевъ, М , 1885, стр 73—104, Путеводитель къ святынѣ Кіева, Кіевъ, 1891, стр 3—28, Николай Сементовскій, Кіевъ, его святыни, древности, достопамятности и проч , изд 7, Кіевъ, 1900, стр 173—228, Зѣркинскій, т II, № 871, стр 175—182, Строевъ, столб 11—14, Слов ист о святыхъ, стр 30—32, 49—50, 200—203, 281—283, Барсковъ, столб 47—48, 77, 602—605 и о Печерскихъ угодникахъ см въ разныхъ мѣстахъ, Голубинскій, стр 53, 54, 59, 301, 524, Вѣрный мѣсяц , стр 15, 28, 29—31, 34—38, 44, Сказаніе о жизни и подвигахъ старца Кіево-Печерской лавры іеросхимонаха Парѳенія, Кіевъ, 1856, стр 1—104, Кіевская Старина 1887, іюнь—іюль, стр 573—576, Историческій Вѣстникъ 1888, январь стр 180—186, 1899, февраль, стр 764 — 767, Искусство и художественная промышленность, 1900, № 17, стр 223 — 240, Моск Вѣд 1904, № 326 и 331, библ отзывъ о соч Леопольда Геца (Dr Leopold Karl Goetz, Das Kiever Hohlenkloster als Kulturzentrum des Vormongolischen Russlands, Passau, 1904), Вѣдомость, стр 38—39

---

307. Кіево-Братскій Богоявленскій 1-го класса (съ 1842 г) училищный необщежительный мужской монастырь въ самомъ городѣ, на Подолѣ

Основанъ въ 1615 г женою Мозырскаго маршалка Стефана Лозки Елизаветой Гулевичевной, пожертвовавшей принадлежавшій ей дворъ съ надворными строеніями, съ 1620 г ставропигіальный Константинопольскаго патріарха, въ 1658 г сильно поврежденъ пожаромъ и былъ поновленъ къ 1662 г , но въ 1665 г былъ разрушенъ, былъ возобновленъ около 1670 г , поновленъ въ 1740 г , въ 1786 закрытъ, въ 1799 г возстановленъ въ штатѣ 2 класса, въ 1811 г истребленъ пожаромъ, окончательно возстановленъ къ 1836 г, Съ самаго начала въ м—рѣ находилось училище Богоявленскаго братства, въ 1632 г оно соединено съ лаврской школой подъ именемъ Кіево-Могилянской

коллегіи, которая съ 26 сентября 1701 г. преобразована въ академію, существовавшую нераздѣльно съ м—ремъ до 1799 г.

Академія и нынѣ находится въ стѣнахъ м—ря, и ректоръ академіи управляетъ м—ремъ,—но въ матеріальномъ отношеніи не зависятъ другъ отъ друга.



Кіево-Братскій монастырь.

Храмовъ два каменныхъ: 1) въ честь Богоявленія Господня, съ двумя придѣлами на хорахъ: южнымъ во имя св. Димитрія Ростовскаго и сѣвернымъ во имя св. княгини Ольги и св. князя Владиміра (построенъ въ 1693 г. и былъ возобновляемъ неоднократно, въ послѣдній разъ въ 1891 г.); 2) въ честь сошествія св. Духа съ сѣвернымъ придѣломъ во имя св. Михаила, перваго митрополита Кіевскаго (построенъ въ 1826 г.). Въ Богоявленскомъ храмѣ находятся: 1) чудотворная Братская икона Б. М., приплывшая по рѣкѣ Днѣпру въ 1662 г. изъ соборнаго храма разореннаго татарами города Вышгорода; 2) древняя икона св. Николая Чудотворца, пожертвованная въ м—рь въ 1632 г.

Къ особенностямъ богослуженія Братскаго м—ря относятся пассіи и обрядъ перенесенія вербы въ Лазареву субботу *Пассіи* совершаются въ первыя 4 пятницы великаго поста, соединяясь съ малымъ повечеріемъ, и состоятъ въ церковной пѣсни *Тебе одѣющагося,* чтеніи предъ царскими вратами Евангелія о страданіяхъ Спасителя изъ каждаго евангелиста, начиная съ Матеея, пѣсни—*Придите ублажимъ Іосифа пренопамятнаго* и проповѣди, произносимой обыкновенно профессоромъ академіи Перенесеніе вербы въ Лазареву субботу совершается при участіи воспитанниковъ семинаріи и духовныхъ училищъ съ крестнымъ ходомъ изъ Петро-Павловской семинарской церкви въ братскій м—рь 6 января и 1 августа изъ Братскаго м—ря совершаются торжественные крестные ходы для водоосвященія на рѣку Днѣпръ

Изъ находящихся въ м—ской ризницѣ предметовъ замѣчательны 1) евангеліе въ листъ Московской печати 1637 г, обложенное по красному бархату серебрянымъ окладомъ съ гравированными изображеніями, 2) евангеліе въ листъ московской печати 1644 г, обложенное по красному бархату серебрянымъ окладомъ съ чеканными изображеніями, 3) евангеліе въ листъ кіевской печати 1697 г, обложенное по зеленому бархату серебрянымъ окладомъ съ чеканными изображеніями, 4) напрестольный серебряный крестъ чеканной работы, даръ митрополита Кіевскаго Петра Могилы, 5) серебряный напрестольный крестъ данный въ м—рь 1656 г, 6) кипарисный крестъ греческой работы съ рѣзными изображеніями праздниковъ, сооруженный въ 1600 г и данный въ м—рь на благословеніе Іерусалимскимъ патріархомъ Ѳеофаномъ въ 1620 г, 7) серебряный ручной крестъ, даръ м—рю гетмана Петра Сагайдачнаго въ 1622 г, 8) серебряный потиръ съ 6 гравированными изображеніями, даръ игумени Магдалины, матери гетмана Ивана Мазепы,

9) серебряный кувшинъ, пожертвованный въ 1750 г. епископомъ Бѣлгородскимъ Іоасафомъ Горленкомъ; 10) серебряная дарохранительница, сооруженная въ 1707 г вѣсомъ 18½ фунт

У восточной стороны Богоявленскаго храма погребенъ знаменитый путешественникъ по святымъ мѣстамъ Василій Григоровичъ Барскій († 7 октября 1747 г)

М—рь владѣетъ 100 дес луговой земли, 138 дес. лѣса и 57 дес. неудобной земли, 2 мельницами на р. Ирпени и получаетъ изъ казны 3928 р 19 к

Достопамятные настоятели

а) игумены 1) Исаія Копинскій (1615—1616), 2) Тарасій Земна (1627—1631), Исаія Трофимовичъ-Козловскій (1633—1638); 4) Иннокентій Гизель (1646—1650), 5) Лазарь Барановичъ (1650—1657), 6) Іоанникій Галятовскій (1658—1662), 7) Мелетій Дзикъ (1662—1665), 8) Варлаамъ Ясинскій (1665—1673), 9) Сильвестръ Головчичъ (1673—1682), 10) Ѳеофанъ Прокоповичъ I (1682—1684), 11) Іезекиль Филипповичъ (1684—1686), 12) Ѳеодосій Гугуревичъ (1686—1689), 13) Пахомій Подлузскій (1690—1691) 14) Кириллъ Филимоновичъ (1691—1693), 15) Іоасафъ Кроковскій (1693 — 1697), 16) Прокопій Колачинскій (1697 — 1701); 17) Гедеонъ Одорскій (1702—1705), 18) Иннокентій Поповскій (1705—1706), 19) Христофоръ Чарнуцкій (1707—1709), 20) Ѳеофанъ Прокоповичъ II (1711—1716), 21) Сильвестръ Помовскій (1716—1720), 22) Іосифъ Волчанскій (1721—1727), 23) Иларіонъ Левицкій (1727—1731),

б) архимандриты 24) Амвросій Дубневичъ (1731 — 1737); 25) Сильвестръ Думницкій (1737—1740), 26) Сильвестръ Кулябка (1740—1745), 27) Сильвестръ Ляскоронскій (1745—1751); 28) Георгій Конисскій (1752—1755), 29) Манассія Максимовичъ (1755—1758), 30) Давидъ Нащинскій (1758—1760), 31) Самуилъ Мисловскій (1760—1765), 32) Анастасій (1765—1773), 33) Тарасій Вербицкій (1773—1774), 34) Никодимъ Панкратьевъ (1774—1775), 35) Кассіанъ Лехницкій (1775—1784), 36) Варлаамъ Мисловскій (1784—1786), 37) Ѳеофилактъ Слонецкій (1799—1803); 38) Ириней Фальковскій (1803), 39) Іакинѳъ Логановскій (1803—813), 40) Іоасафъ Моховъ (1814—1817), 41) Моисеи Антиповъ (1817 - 1823), 42) Мелетій Леонтовичъ (1824—1826), 43) Ки-

риллъ Куницкій (1826 — 1828), 44) Платонъ Березинъ (1828—45) Смарагдъ Крыжановскій (1828—1830), 46) Иннокентій Борисовъ (1830—1839), 47) Іеремія Соловьевъ (1839—1841), 48) Димитрій Муретовъ (1841—1850) 49) Антоній Амфитеатровъ (1850—1858), 50) Израиль Лукинъ (1858—1859), 51) Іоанникій Рудневъ (1859—1860), 52) Филаретъ Филаретовъ (1860—1877)

Съ 1877 г м—ремъ управляетъ викарный епископъ Каневскій

Намѣстникъ-архимандритъ Монаховъ 21, послушниковъ 49

Н Мухинъ, Кіево-Братскій Училищный монастырь, Историческій очеркъ, Кіевъ 1893, стр XI+1—407+IV, его же, кр очеркъ, Кіевъ 1895, стр 1—50, Указатель святыни, 1889, стр 184—193, Путеводитель, 1891, стр 63—64, Сементовскій, 1900, стр 260—268, Зѣфирнскій, т I, № 87, стр 105—106, Строевъ, столб 17—20, Н А Любинецкій, Землевладѣніе церквей и монастырей Россійской имперіи, СПБ 1900, ч IV, стр 11, Церк Вѣд 1901, № 32, Вѣдомость стр 40—41

---

308. Кіево-Михайловскій Златоверхій 1-го класса (съ 1842 г) необщежительный мужской м—рь въ самомъ городѣ, на окраинѣ Старо-Кіевской горы, недалеко отъ Софійскаго собора, по Трехсвятительской улицѣ

Основанъ въ 1108 г. великимъ княземъ Кіевскимъ Святополкомъ Изяславичемъ, послѣ 1240 года запустѣлъ, вновь становится извѣстнымъ съ 1496 г, возобновленъ въ 1523 г, въ 1799 г. назначенъ резиденціей викарныхъ епископовъ Чигиринскихъ

Храмовъ четыре каменныхъ 1) соборный семикупольный во имя св архистратига Михаила (заложенъ въ 1108 г) съ придѣлами въ честь Входа Господня въ Іерусалимъ, во имя св мученицы Варвары (построенъ въ половинѣ XVII вѣка и перестроенъ въ началѣ XVIII вѣка) и во имя св великомученицы Екатерины (построенъ въ началѣ XVIII вѣка, 2) трапезный во имя св Іоанна Богослова, 3) въ честь Смоленской иконы Б М при м—ской гостинницѣ (построенъ въ 1858 г), 4) во имя св Николая Чудо-

творца при настоятельскомъ корпусѣ (построенъ въ 1857 г.). Среди Варваринскаго придѣла на большомъ амвонѣ, огражденномъ чугунной рѣшеткой, покоятся подъ серебряной сѣнью въ серебряной ракѣ, вѣсомъ въ 24 п. 16 ф. и 18 зол., устроенной въ 1847 г. графиней Анной Алексѣевной Орловой-Чесменской, мощи



Кіево-Михайловскій монастырь.

св. великомученицы Варвары, принесенныя въ Кіевъ въ первой половинѣ XIII вѣка изъ Константинополя Въ иконостасѣ соборнаго храма имѣется икона св. архангела Михаила, писанная на доскѣ изъ чистаго золота, осыпанная брилліантами и другими драгоцѣнными камнями, даръ императора Александра I въ 1817 году.

Въ соборномъ храмѣ погребенъ основатель м—ря князь Святополкъ-Михаилъ († 1113 г.); въ Екатерининскомъ придѣлѣ Чигиринскіе епископы—Ириней Фальковскій († въ 1823 г.); Аполлинарій Вигилянскій († въ 1858 г.) и Іоаннъ Ждановъ († въ 1883 г.); въ Варваринскомъ придѣлѣ: Сѣвскій епископъ Кириллъ Флоринскій, жившій здѣсь на покоѣ († въ 1795 г.).

Въ главномъ алтарѣ соборнаго храма сохранились древнія мозаики, изображающія Тайную Вечерю и св апостоловъ

Въ ризницѣ хранятся слѣдующіе замѣчательные предметы 1) икона усѣкновенія главы св Варвары, украшенная звѣздами, фермуарами и тремя бриллiантовыми перстнями, пожертвованными императрицами Анной Іоанновной и Елизаветой Петровной и Кіевскимъ комендантомъ генералъ-маіоромъ Петромъ Андреевичемъ Аракчеевымъ, 2) золотая лампада съ кистью изъ жемчуга и бриллiантовъ, даръ императрицы Екатерины II

М—рь владѣетъ 2 дес 100 кв саж подъ скотнымъ дворомъ и 206 дес 1700 кв саж сѣнокосной земли при хуторѣ Вигуровщинѣ за Днѣпромъ, 18 д 1200 кв саж земли при Бобрицкой мельницѣ, въ 30 в отъ Кіева, усадебнымъ мѣстомъ на р Лыбеди

Достопамятные настоятели

а) игумены Іоаннъ (въ 1496 г), 2) Іона I (упом. 1499—1506), 3) Макарій (съ 1521 г , возобновитель м—ря), 4) Симеонъ (1553—1563), 5) Сильвестръ (1581—1586), 6) Іоасафъ Мировскій (1602—1618), 7) Іовъ Борецкій (1618—1622), 8) Исаія Копинскій (1631—1633), 9) Филоѳей Кизаревичъ (1643—1645), 10) Іосифъ Горбацкій (1645—1646), 11) Ѳеодосій II (1655—1672), 12) Варлаамъ I Ясинскій (1673—1677), 13) Мелетій Дзикъ (1677—1682), 14) Сильвестръ III Головчичъ (1683—1698), 15) Захарія II Корниловичъ (1698—1710), 16) Варлаамъ II Леницкій (1715—1716),

б) архимандриты 17) Алексій (1722—1736), 18) Амвросій Дубиневичъ (1737—1739), 19) Тимоѳей Щербацкій (1739—1740), 20) Сильвестръ Думницкій (1740—1746), 21) Модестъ (1746—1753, 1757—1766), 22) Іоанникій II Скабовскій (1753—1755), 23) Варлаамъ III Тещинскій (1755—1757), 24) Ѳеофилактъ I Зубрицкій (1766—1768), 25) Епифаній Могилянскій (1768—1769), 26) Исаія Германовскій (1769 — 1775), 27) Ѳеоктистъ Мочульскій (1775—1778), 28) Варлаамъ IV Мисловскій (1778, 1787—1791), 29) Тарасій Вербицкій (1778 — 1787), 30) Іеронимъ I Блонскій (1791—1795), 31) Ѳеофилактъ II Слонецкій (1795—1798), 32) Іеронимъ II Яновскій (1798—1799)

Съ 1799 г м—ремъ управляетъ викарный епископъ Чигиринскій

Намѣстникъ-архимандритъ Монаховъ 79, послушниковъ 163

П Л Кіево-Михайловскій Златоверхій монастырь въ его прошедшемъ и настоящемъ состояніи, Кіевъ 1885, стр 1—35, Кіево-Златоверхо-Михайловскій монастырь, историческій очеркъ отъ основанія его до настоящаго времени, Кіевъ, 1889, стр 1—139, Д Айналовъ и Е Рѣдинъ, Древніе памятники искусства Кіева, Харьковъ 1899, стр 55—57, Указатель, стр 162—167, Путеводитель, стр 34—39, Сементовскій, стр 58—69, Звѣринскій, т I, № 196, стр 146—148, Строевъ, столб 14—16, Любинецкій, стр 11, Церк Вѣд 1906 № 5, Вѣдомость, стр 38—39

---

309. Кіево-Николаевскій 1-го класса (съ 1894 г) необщежительный мужской монастырь въ самомъ городѣ, на Печерскѣ Первоначально былъ построенъ въ 1113 г вел кн Кіевскимъ Мстиславомъ I и назывался Пустыннымъ, въ 1174 г былъ подчиненъ Печерскому монастырю, въ 1240 г былъ разоренъ татарами, въ 1497 г получилъ отъ вел кн Литовскаго Александра грамату на владѣнье разными угодьями, съ 1696 г сталъ называться Малымъ въ отличіе отъ Большого, построеннаго гетманомъ Ив Мазепою и въ 1831 г обращеннаго въ военный соборъ, съ 1715 г слылъ подъ именемъ Слупскаго, или Слупа (=столба)—отъ храма выстроеннаго въ этомъ году въ видѣ столба, въ 1842 г причисленъ ко 2-му классу, въ 1894 г возведенъ въ 1-й классъ

Храмъ одинъ каменный во имя св Николая Чудотворца, съ 2 придѣлами—во имя св Димитрія Ростовскаго и во имя св Пантелеимона Въ храмѣ хранятся древняя чтимая икона св Николая и крестъ съ мощами, вкладъ митр Стефана Яворскаго въ 1701 г

М—рь владѣетъ 268 дес. удобной земли и 53 дес неудобной, и получаетъ изъ казны 2720 р 40 к

М—ремъ управляетъ викарный епископъ Уманскій

Намѣстникъ Монаховъ 20, послушниковъ 30

Звѣринскій, т I, № 399, стр 215—216, № 433, стр 232, Строевъ, столб 20—22, Указатель, стр 140—141, Путеводитель, стр 32—33, Сементовскій, стр 163—166, Любинецкій, стр 11, Вѣдомость, стр 40—41

310. Выдубицкій-Михайловскій 2-го класса (съ 1842 г.) необщежительный мужской м—рь на окраинѣ города, въ Звѣринецкомъ участкѣ, на берегу рѣки Днѣпра.

Основанъ въ 1070 г. великимъ кн. Всеволодомъ I на томъ мѣстѣ, гдѣ во время крещенія Кіевлянъ, при св. кн. Владимірѣ, выплылъ поверженный идолъ Перуна; въ началѣ XVII вѣка въ немъ были водворены уніаты; въ 1637 г. былъ обращенъ въ православный и назначенъ резиденціей коадъютора Кіевской митрополіи; въ 1691 г. сталъ епархіальнымъ; въ 1786 г. положенъ въ 3 классѣ.

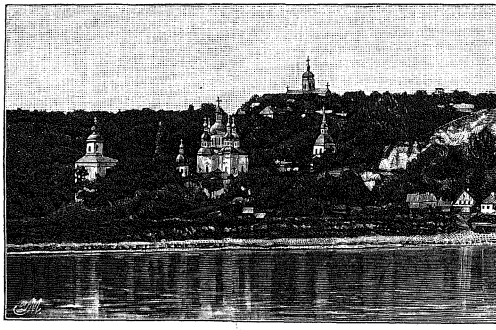

Кіево-Выдубицкій монастырь.

Храмовъ три каменныхъ: 1) въ память чуда архистратига Михаила въ Хонѣхъ (построенъ въ 1070 г.) и освященъ 1087 г.); 2) во имя св. великомученика Георгія (построенъ въ 1696—1701 г.); 3) въ честь Преображенія Господня (построенъ въ тѣ же годы). Домъ для бѣдныхъ престарѣлыхъ священнослужителей (съ 1875 года). Пріютъ для сиротъ. Монастырская школа.

М—рь владѣетъ 366 дес. удобной земли и 78 дес. неудобной, и получаетъ изъ казны 2692 руб.

Архимандритъ Монаховъ 30, послушниковъ 98.

Ркп свѣд (1901 г), Звѣринскій, т I, № 147, стр 125—126, Строевъ столб 23—25, Указатель, стр 200—203, Путеводитель, стр 78—79, Сементов ский, стр 239, Любименкій, стр 11, Вѣдомость, стр 40—41

---

311. Кіево-Троицкій нештатный общежительный мужской монастырь въ самомъ городѣ, въ Звѣринецкомъ участкѣ

Основанъ въ 1868 году инокомъ Іоною (потомъ архимандритъ, въ схимѣ Петръ, † 9 янв. 1902 г)

Храмъ одинъ каменный во имя св Троицы

При м—рѣ имѣется школа на 30 мальчиковъ-сиротъ. М—рь владѣетъ 5712 дес удобной земли и 3909 дес. неудобной

Игуменъ Монаховъ 129, послушниковъ 260

Звѣринскій, т I, № 505, стр 265, Путеводитель, стр 79, С Астафьевъ, У святыхъ Придѣпровья, СПБ 1898, стр 36—42, Любименкій, стр 11, Строитель Кіево-Свято-Троицкаго общежительнаго монастыря архимандритъ Іона, Одесса, 1902, стр 1—22, Странникъ Василій, СПБ 1903, стр 6, Церк Вѣд 1902, № 3, 1903, № 32, Вѣдомость, стр 40 - 41

---

312 Кіево-Греческій Екатерининскій 2 класса необщежительный мужской монастырь, зависимый отъ Синайскаго монастыря, въ самомъ городѣ, на Подолѣ, близъ Кіевской духовной академіи

Основанъ въ 1744—1748 г при церкви, выстроенной въ 1738 г грекомъ Стаматіемъ Николаевымъ, въ 1786 г. положенъ во 2 классѣ, въ 1787 г переведенъ на мѣсто упраздненнаго Петропавловскаго м—ря, въ 1826 г. возстановленъ на прежнемъ мѣстѣ

Храмъ одинъ каменный во имя св Екатерины. М—рь получаетъ изъ казны 746 р 81 к.

Архимандритъ Монаховъ 4, послушниковъ 11

Звѣринскій, т I, № 189, стр 143, Путеводитель, стр 67—68, Сементовскій, стр 269, Кіевская Старина 1896, январь, стр 78—100, Вѣдомость, стр 40—41.

---

313. Митрополичій домъ въ самомъ городѣ, противъ западныхъ дверей Софійскаго каѳедральнаго собора (построенъ около 1745 г митр Рафаиломъ Заборовскимъ) Крестовая церковь во имя св священномученика Макарія, освященная митр Филаретомъ Амфитеатровымъ въ 1842 г Во владѣніи митр дома находится 1188 дес земли

Указатель стр 158, Сементовскій, стр 110, Любинецкій, стр 11

Кіевскій уѣздъ

314. Межигорскій Преображенскій нештатный общежительный мужской монастырь въ 20 в отъ губ г Кіева, на правомъ берегу р Днѣпра Первыя свѣдѣнія о немъ встрѣчаются лишь въ XVI столѣтіи,— а именно въ 1523 году онъ былъ возобновленъ казачьими старшинами по королевской граматѣ, вскорѣ былъ опять разоренъ и былъ возобновленъ лишь въ 1600 году аѳонскимъ іеромонахомъ Аѳанасіемъ, съ этого времени назывался казацкимъ войсковымъ (потому что здѣсь оканчивали жизнь многіе изъ казаковъ въ иночествѣ и отсюда же брались казаками іеромонахи для службы въ Сѣчи), въ 1665 году онъ былъ опустошенъ пожаромъ, но скоро возобновленъ, въ 1787 г былъ уничтоженъ пожаромъ и упраздненъ, въ 1886 г. былъ вновь устроенъ заботами митр Кіевскаго Платона

Храмовъ два каменнымъ 1) соборный въ честь Преображенія Господня (построенъ на средства патріарха Іоакима въ 1690 году), 2) во имя св Петра и Павла (построенъ на средства послѣдняго кошевого атамана Петра Кальнишевскаго въ 1774 году)

Монастырь владѣетъ 104 дес удобной земли и 95 дес неудобной

Архимандритъ Монаховъ 14, послушниковъ 23

Зѣринскій, т I, № 295, стр 181, Любинецкій, стр 11, Вѣдомость, стр 40—41

---

315. Голосѣевская мужская пустынь, приписная къ Кіево-Печерской лаврѣ, въ 8 в отъ Кіева, въ 3 в отъ Китаевской пустыни

Основана въ 1631 г митр Петромъ Могилою, который устроилъ здѣсь общежитіе, съ 1786 по 1793 г состояла въ вѣдѣніи послѣдняго выборнаго Печерскаго архимандрита Зосимы Валькевича, съ 1793 г вновь приписана къ лаврѣ

Храмовъ три 1) каменный въ честь Покрова Б М съ придѣлами во имя св муч Іоанна Сочавскаго и во имя трехъ святителей (построенъ митр Кіевскимъ Филаретомъ), 2) каменный домовый во имя св Іоанна многострадальнаго (построенъ имъ же), 3) деревянный (перенесенный изъ Китаевской пустыни, освященный въ 1831 г во имя св Іоанна Сочавскаго и въ 1852 г. переименованный во имя Живоноснаго Источника).

Въ пустыни погребенъ Кіевскій іеросхимонахъ Парѳеній († 25 марта 1855 г)

Зѣ́ркинскій, г I, № 164, стр 132, Указатель, стр 206—207, Путеводитель, стр 81, Сементовскій, стр 297

---

316. Китаевская мужская пустынь, приписная къ Кіево-Печерской лаврѣ, въ 10 в отъ лавры, между двухъ горъ, по берегу р Днѣпра, въ 2 в отъ самой рѣки

На мѣстѣ пустыни еще въ XVII столѣтіи существовалъ скитъ, въ 1716 г здѣсь былъ построенъ первый храмъ, и съ тѣхъ поръ пустынь принадлежитъ лаврѣ, за которой она закрѣплена монастырскими штатами 1786 года

Храмовъ два каменныхъ 1) во имя св. Троицы, съ придѣлами во имя преп Сергія Радонежскаго и во имя св. Димитрія Ростовскаго (построенъ въ 1767 г іеросхимонахомъ Тимоѳеемъ вмѣсто деревяннаго во имя преп Сергія, построеннаго въ 1716 г), 2) трапезный во имя св 12 апостоловъ (построенъ въ 1835 г).

При пустыни кладбище для лаврской братіи, на которомъ погребены затворникъ пустыни схимонахъ Досиеей († 25 сентября 1776 года) и іеросхимонахъ Ѳеофилъ († 28 октября 1852 г.)

Звѣринскій, т II, № 869, стр 175, Указатель, стр 203—205, Путеводитель, стр 80, Сементовскій, стр 245, Ѳеофилъ, іеросхимонахъ Кіево-Китаевской пустыни, изд 3, М 1896, стр 1—20

---

317. Богородицкій мужской скитъ, приписной къ Кіево-Братскому училищному монастырю, въ урочищѣ Церковщинѣ, въ 15 верстахъ отъ Кіево-Печерской лавры, внизъ по Днѣпру, между селами Пироговымъ, Лѣсниками и Ходосовкой

Скитъ стоитъ на мѣстѣ древняго пещернаго Глинецкаго или Глуменскаго (по имени озера Глумецъ) монастыря, основаннаго вскорѣ по построеніи Великой церкви Печерской въ 1089 году, въ 1240 году онъ былъ разоренъ татарами, но окончательное запустѣніе могло произойти въ нашествіе или Эдигея (1416 г) или Менгли-Гирея (1480 г), въ XVI вѣкѣ урочище Гнилецъ съ „руинами муровыми" принадлежало Кіево-Софійскому намѣстничеству, которое передало его Выдубицкому монастырю, въ 1781 г при секуляризаціи монастырскихъ имѣній урочище Гнилецъ было взято въ казну, въ 1835 году по ходатайству ректора Кіевской академіи и настоятеля Кіево-Братскаго м—ря Иннокентія (Борисова) оно было передано во владѣніе Кіево-Братскаго м—ря, скитъ устроенъ въ 1900 г.

Храмъ одинъ деревянный, обложенный кирпичемъ, въ честь Рождества Пр Богородицы (заложенъ въ 1900 году ректоромъ Кіевской академіи архим Димитріемъ Ковальницкимъ, выстроенъ въ 1902 г и освященъ 8 сентября 1903 года) Каменный странноприимный домъ Въ послѣднее время особенное вниманіе было обращено на расчистку древнихъ пещеръ, своды которыхъ теперь укрѣплены кирпичемъ, 21 августа

1905 г въ пещерахъ былъ освященъ древній, нынѣ приведенный въ благоустройство, храмъ

Церк Вѣд 1904, № 11, 1905, № 37

---

318. Ѳеофанія, общежительный (съ 1901 г) мужской скитъ, приписной къ Кіево-Михайловскому монастырю, въ урочищѣ Лазаревщинѣ, въ 15 вер отъ Кіева

Первоначально урочище принадлежало Софійскому митрополичьему дому, съ 1786 г было взято въ казну, съ 1799 г подарено было настоятелю Кіево-Михайловскаго монастыря, викарному епископу Чигиринскому Ѳеофану Шіянову, который устроилъ здѣсь загородную дачу, самый скитъ возникъ лишь въ 1861 году и устроенъ, по желанію епископа Чигиринскаго Серафима Аретинскаго, іеромонахомъ Вонифатіемъ, первымъ начальникомъ скита

Храмовъ три 1) деревянный во имя архангела Михаила (построенъ въ 1803 г, вторымъ игуменомъ скита Иринархомъ (съ 1871 г) поправленъ и обложенъ кирпичемъ), 2) каменный во имя Всѣхъ Святыхъ (заложенъ въ 1866 г и освященъ въ 1869 г.), 3) каменный въ честь Владимірской иконы Б М. (построенъ игуменомъ Иринархомъ надъ „Великимъ источникомъ"

При скитѣ имѣются архіерейскіе покои для викарныхъ епископовъ Чигиринскихъ

Кладбище для братіи Кіево-Михайловскаго м—ря

Гостинница для богомольцевъ. Водопроводъ, устроенный игуменомъ Иринархомъ

Скитъ владѣетъ 143 дес земли

Кіево-Златоверхо-Михайловскій м—рь, Кіевъ, 1889, стр. 113—117, Путеводитель, стр 82, Сементовскій, стр 298, Церк Вѣд 1903, № 37, Вѣдомость, стр 40—41

Каневскій уѣздъ

319. Богуславскій Николаевскій заштатный (съ 1786 г) необщежительный мужской монастырь на горѣ, при р Роси, въ 2 в отъ мѣстечка Богуслава, въ 16 в. отъ станціи Юго-Западныхъ жел дорогъ „Мироновка", въ 55 в отъ у г Канева

Основанъ между 1575 и 1586 годами на мѣстѣ нынѣшняго монастырскаго хутора, именуемаго „Монастырище", и назывался Рождество-Богородицкимъ, а въ 1740 г сталъ называться Николаевскимъ Разоренный въ концѣ XVI столѣтія татарами и казаками, онъ былъ возстановленъ по волѣ короля Сигизмунда III кн Янушемъ Острожскимъ и заселенъ монахами базиліанами, которые были изгнаны изъ м—ря послѣ Корсунской побѣды Богдана Хмѣльницкаго На нынѣшнее мѣсто м—рь перенесенъ въ началѣ XVIII столѣтія по возобновленіи его въ 1704 г Богуславскимъ полковникомъ Самусемъ, другомъ Палія. Со второй половины XVIII столѣтія онъ находился въ рукахъ уніатовъ, въ 1768 г обращенъ въ православный и состоялъ въ Переяславской епархіи, съ 1785 г. перешелъ въ вѣдѣніе коадъютора Кіевской митрополіи и до времени присоединенія этого края къ Россіи назывался заграничнымъ монастыремъ

Храмовъ два 1) каменный трехпрестольный съ деревяннымъ куполомъ и колокольней, построенъ протоіереемъ Іаковомъ Ковалевскимъ въ 1849 г —во имя Успенія Б М, съ придѣлами во имя св Николая Чудотворца и св апостола Іакова Алфеева, 2) теплый каменный—съ деревяннымъ куполомъ, построенъ астраханскимъ купцомъ Михаиломъ Васильевичемъ Сабуровымъ въ 1866 году, въ честь Воскресенія Христова. 9 мая въ обители совершается крестный ходъ на монастырскій лугъ съ водосвятіемъ на колодцѣ, въ который струится вода изъ скалы

М—рь владѣетъ 85 дес удобной земли и 3 дес неудобной, и получаетъ изъ казны 85 р 71 к

Игуменъ, іеромонаховъ 3, іеродіаконовъ 2, монаховъ 2, послушниковъ 25

Ркп свѣд (1901 г), Звѣринскій, т II, № 662, стр 75–76, Любимецкій, стр 11, Вѣдомость, стр 40—41

---

320. Корсунскій Онуфріевскій Гуляницкій заштатный (съ 1786 г) необщежительный мужской монастырь въ 5 в отъ мѣстечка Корсуни и отъ станціи Юго-Западныхъ жел дорогъ „Корсунь", въ 40 в отъ у г Канева, на островѣ р Роси, называемомъ Волковскимъ Основанъ въ половинѣ XVII столѣтія полковникомъ Григоріемъ Гуляницкимъ, возобновленъ въ 1707 году по универсалу гетмана Ивана Мазепы Храмовъ два соборный каменный во имя преп Онуфрія Великаго и теплый деревянный въ честь Рождества Б М Въ соборномъ храмѣ находится древняя икона Спасителя Въ монастырѣ погребенъ митрополитъ кіевскій Діонисій Балабанъ († 1663). Монастырь владѣетъ 108 дес удобной земли и 28 дес неудобной, и получаетъ изъ казны 42 р 84 к Игуменъ, іеромонаховъ 5, іеродіаконовъ 3, монаховъ 5 и послушниковъ не пріукаженныхъ 15

Ркп свѣд (1901 г), Звѣринскій, т II, № 885, стр 188—189, Любимецкій, стр 11, Вѣдомость, стр 40—41

Черкасскій уѣздъ

321. Виноградскій Успенскій заштатный (съ 1786 г) необщежительный мужской монастырь въ 45 в. отъ у г Черкасъ Основанъ въ половинѣ XVIII столѣтія М—рь владѣетъ 50 дес земли и получаетъ изъ казны 42 руб 84 коп Архимандригъ. Монаховъ 10, послушниковъ 20

Звѣринскій, т II, № 713, стр 94, Любимецкій, стр 11, Вѣдомость, стр 40—41

---

322. Жаботинскій Онуфріевскій заштатный (съ 1786 г) общежительный (съ 1904 г) мужской монастырь въ полуверстѣ отъ деревни Чубовки, въ 12 в отъ мѣстечка Медвѣдовки, Чигиринскаго уѣзда (почт отд), въ 20 в отъ станціи Юго-Западныхъ жел дорогъ „Каменка" и въ 25 в отъ у г Черкасъ (сообщеніе по р Днѣпру). Время основанія неизвѣстно Но въ 1706 г онъ уже существовалъ, такъ какъ митрополитъ Кіевскій Варлаамъ Ясинскій просилъ въ этотъ годъ покровительства м—рю у гетмана Ивана Мазепы Въ 1752 г возобновленъ, по преданію, на средства Чигиринскаго старосты, князя Яна Каэтана Яблоновскаго Храмовъ два 1) деревянный соборный Успенскій (съ 1758—1764 г.), съ 2 придѣлами въ имя св Николая Чуд и св великомученицы Варвары, 2) каменный теплый во имя преп Онуфрія Великаго (съ 1711 г) Въ м—рѣ имѣются двѣ мѣстночтимыя иконы Успенія Б. М и преп Онуфрія Великаго 12 іюня собирается до 3 тысячъ богомольцевъ М—рь владѣетъ 312 дес удобной земли и 20 дес неудобной Игуменъ, іеромонаховъ 4, іеродіаконовъ 4, монаховъ 6, послушниковъ указныхъ 7 и не пріукаженныхъ 30

Рки свѣд (1901 г), Звѣринскій, т II, № 795, стр 132, Любинецкій, стр 11, Церк Вѣд 1904, № 44, Вѣдомость, стр 40—41

---

323. Мошногорскій Вознесенскій заштатный общежительный (съ 1904 года) мужской монастырь въ 25 в. отъ у г Черкасъ Основанъ въ половинѣ XVII столѣтія, въ 1671 г монахи бѣжали изъ него вслѣдствіе притѣсненій со стороны уніатовъ, въ 1715 г кн Янушъ Корыбутъ Вишневецкій далъ м—рю привилегію на вольность, въ 1786 г онъ оставленъ за штатомъ М—рь владѣетъ 335 дес удобной земли и 25 дес неудобной Архимандритъ Монаховъ 15, послушниковъ 40

Звѣринскій, т II, № 936, стр 209, Любинецкій, стр 11, Церк Вѣд 1904, № 44, Вѣдомость, стр. 40—41

Чигиринскій уѣздъ

324. Мотронинскій Троицкій заштатный (съ 1786 г) необщежительный мужской монастырь въ 4 в отъ села Мельникова, въ 14 в отъ мѣстечка Каменки (почт -телегр конт), въ 17 в отъ станціи Юго-Зап жел. дорогъ „Каменка", въ 40 в. отъ г Черкасъ (сообщеніе по р Днѣпру) Время основанія неизвѣстно, полагаютъ однако, что онъ подъ именемъ скита существовалъ еще до монгольскаго нашествія Во всякомъ случаѣ онъ существуетъ съ 1568 г, во время казацкихъ войнъ онъ былъ разоренъ, въ 1717 г возобновленъ архіеп Переяславскимъ Кирилломъ Шумлянскимъ Въ 1753 г сюда былъ назначенъ игуменомъ знаменитый поборникъ православія въ тамошнемъ краѣ Мелхиседекъ Значко-Яворскій. Храмовъ два 1) каменный, во имя св Троицы съ придѣломъ во имя преп Матроны, 2) деревянный, во имя св Іоанна Златоустаго М—рь владѣетъ 281 дес удобной земли и 62 дес неудобной Игуменъ Монаховъ 9, послушниковъ 23

Рки свѣд (1901 г.), Зѣринскій, т II, № 936, стр 209, Любинецкій, стр 11, Вѣдомость стр. 40—41

---

325. Медвѣдовскій Николаевскій заштатный (съ 1786 г) общежительный (съ 1904 года) мужской монастырь въ 25 в отъ у г Чигирина, на островѣ р. Тясмина Существовалъ уже въ 1661 г Храмъ одинъ во имя св. Николая Чудотворца (построенъ въ 1785 году) М—рь владѣетъ 1042 дес земли Архимандритъ Монаховъ 16, послушниковъ 12

Зѣринскій, т II № 990, стр 230, Любинецкій, стр 11, Вѣдомость, стр 40—41

ЖЕНСКІЕ

Городъ Кіевъ

326. Кіево-Введенскій нештатный общежительный женскій монастырь въ самомъ городѣ, на Печерскѣ Основанъ въ 1898 г, въ видѣ женской общины, которая 27 мая 1901 г была обращена въ монастырь. Въ монастырѣ имѣется пріютъ для престарѣлыхъ и больныхъ женщинъ Монастырь владѣетъ 1 дес 934 кв саж усадебной земли съ каменными и деревянными постройками, и неприкосновеннымъ капиталомъ въ 60 тысячъ рублей Игуменія Монахинь 2, послушницъ 119

Церк. Вѣд 1901, № 23, Вѣдомость, стр 42—43

---

327. Кіево-Покровскій 1 класса общежительный женскій монастырь въ самомъ городѣ, на сѣверо-западной окраинѣ, по Большой Житомірской улицѣ Устроенъ Вел кн Александрой Петровной, (въ иночествѣ Анастасія † 13 апрѣля 1900 г.) въ 1889 году Храмовъ четыре 1) соборный во имя св Николая Чудотворца (заложенъ въ 1896 г.), 2) въ честь Покрова Б М., 3) трапезный во имя св архистратига Михаила, 4) больничный во имя св Агапита врача Больница на 40 кроватей Лечебница для приходящихъ съ безплатной выдачей лекарствъ Пріюты для слѣпыхъ и неизлечимо-больныхъ Церковно-приходская школа съ общежитіемъ для учащихся Монастырь получаетъ 50 тысячъ рублей въ годъ изъ суммъ Удѣльнаго Вѣдомства Игуменія. Монахинь 37, послушницъ 413

Путеводитель, стр 62—63, Сементовскій, стр 288—289, Церк Вѣд 1902, № 1,Вѣстникъ первой Всеросс. м—рской выставки, 1904, № 5, 12—13, Вѣдомость, стр 42—43

---

328. Кіево-Флоровскій Вознесенскій 1 класса (съ 1786 г.) необщежительный женскій монастырь, въ самомъ городѣ, на Подолѣ, на восточномъ склонѣ, горы Киселевской, прежде носившей названіе Замковой, близъ Кіевской духовной семинаріи.

Время основанія его въ точности неизвѣстно; онъ существовалъ уже въ 1566 г., когда граматой польскаго короля Сигизмунда II Августа отъ 17 мая этого года былъ переданъ въ потомственное завѣдываніе протопопа Іакова Гулькевича; въ 1632 г. былъ возобновленъ заботами игуменіи Агаѳіи Гуменицкой; въ 1712 году въ него переведены монахини Печерскаго Вознесенскаго м—ря; сгорѣлъ въ 1811 году и былъ возстановленъ въ 1812 году.



Кіево-Флоровскій монастырь.

Храмовъ пять каменныхъ: 1) соборный въ честь Вознесенія Господня съ 3 придѣлами: во имя Собора Пресвятой Богородицы, въ честь Ахтырской иконы Б. М. и во имя Всѣхъ Святыхъ (построенъ въ 1732 г.); 2) круглый съ колоннами, окруженный корридоромъ, въ честь Воскресенія Господня (освященъ въ 1824 г.); 3) двухэтажный—внизу теплый во имя св. Николая

Чудотворца, вверху холодный въ честь Тихвинской иконы Б М, 4) теплый въ честь Казанской иконы Б М съ 2 придѣлами южнымъ во имя св Флора и Лавра и сѣвернымъ во имя св Іоанна Богослова (освященъ въ 1844 г), 5) на горѣ Киселевкѣ во имя св Троицы, съ придѣломъ въ честь Ахтырской иконы Б М (освященъ въ 1857 г) Въ соборномъ храмѣ хранится мѣстночтимая Рудинская икона Б М. (въ м—рѣ съ 1689 г) Церковно-приходская школа на 36 дѣвочекъ (съ 1870 г.) Богадѣльня на 55 кроватей (съ 1828 г)

М—рь владѣетъ 158 дес удобной земли и 100 дес неудобной и получаетъ изъ казны 3141 руб 50 коп

Игуменія Монахинь 132, послушницъ 674

Священникъ Ѳеодоръ Маниковскій, Историческо-статистическое описаніе Кіево-Флоровскаго Воскресенскаго женскаго монастыря, Кіевъ, 1894, стр 1—63, Зѣфировскій т II, № 1339, стр 397—398, Строевъ, столб 19—20, Любименкій, стр 11, Вѣдомость, стр 40—41

Кіевскій уѣздъ.

329. Ржищевскій Преображенскій заштатный общежительный женскій монастырь въ 80 в отъ губ г Кіева, на берегу р. Днѣпра, въ 3 в отъ мѣстечка Ржищева Первоначально былъ мужскимъ, извѣстенъ съ 1649 года, въ 1687 году приписанъ къ Кіевскому Кирилловскому (нынѣ упраздненному) монастырю; въ 1710 г бывъ приписанъ къ митрополичьему дому, въ 1852 г былъ обращенъ въ женскій

М—рь владѣетъ 34 дес удобной земли и 20 дес. неудобной

Игуменія Монахинь 70, послушницъ 213

Зѣфировскій, т I, № 392, стр 211—212, Любименкій, стр 11, Вѣдомость, стр 42—43

Чигиринскій уѣздъ

330. Лебединскій-Николаевскій 2-го класса (съ 1842 г), необщежительный женскій монастырь, при

рѣкѣ Гептуркѣ, въ 4 в отъ с Лебедина, въ 5 в отъ м Златополя, въ 15 в отъ м Шполы (почт телегр. конт) и въ 18 в отъ станціи Юго-Западныхъ жел. дорогъ „Цвѣтково“ Основанъ въ 1779 году на средства кн Ксаверія Любомірскаго монахинями Молдавскаго Свято-Успенскаго Колатурскаго монастыря, Магдалиною, Трифиллією, Дарією и Февронією Въ 1786 году былъ оставленъ за штатомъ

Храмовъ два 1) каменный во имя Вознесенія Господня съ двумя придѣлами сѣвернымъ во имя св. Митрофана и южнымъ во имя св Варвары (построенъ въ 1833—1843 г), 2) деревянный на каменномъ фундаментѣ во имя св Николая Чудотворца, съ двумя придѣлами сѣвернымъ въ честь Успенія Б М и южнымъ во имя св Захаріи и Елисаветы Двухклассное профессіональное училище на 150 дѣвочекъ Двѣ гостинницы для странниковъ и богомольцевъ

М—рь владѣетъ 103 дес земли

Игуменія Монахинь 67, послушницъ рясофорныхъ 13, указныхъ 70 и временныхъ 258

Ркп свѣд (1901 г), Зѣѣринскій, т I, № 322, Любимецкій, стр 12, Вѣстникъ 1-й Всерос выставки монастыр работъ, СПБ 1904, № 3, Вѣдомость, стр 42—43

---

331. Чигиринскій Троицкій заштатный необщежительный женскій монастырь въ 2 в отъ уѣздн г. Чигирина, при р Тясминѣ Существовалъ въ 1627 г. и первоначально былъ мужскимъ, въ 1735 г обращенъ въ женскій

Монастырь владѣетъ 232 дес земли и получаетъ изъ казны 175 р 41 к

Игуменія Монахинь 79, послушницъ 155

Зѣѣринскій, т II, № 1287, стр 378—379, Любимецкій, стр 12, Вѣдомость, стр 42—43

22.

Ковенская губернія. Литовская и Виленская епархія

(Губернскій г Ковно, епархіальный г Вильна)
Монастырей мужскихъ 3, женскихъ 1, всего 4
Монашествующихъ мужчинъ 36, женщинъ 52, всего 88

МУЖСКІЕ

Городъ Ковно

332. Архіерейскій домъ въ самомъ городѣ Въ владѣніи его находится 150 дес земли
Любименый, стр 12

Ковенскій уѣздъ

333. Пожайскій Успенскій 1 класса необщежительный мужской монастырь при селѣ Пожайцѣ, въ 7 в отъ губ г. Ковна, при рѣкѣ Нѣманѣ Здѣсь прежде былъ католическій Камельдульскій монастырь, который за участіе монаховъ въ мятежѣ въ 1832 году былъ обращенъ въ православный 2 класса, а въ 1842 г возведенъ въ 1 классъ Храмъ одинъ каменный, въ честь Успенія Б, М (построенъ въ 1662—1674 г канцлеромъ вел кн Литовскаго Христофоромъ Пацомъ, въ 1839 г перестроенъ и въ 1840 г освященъ. М—рь владѣетъ 815 дес земли и получаетъ изъ казны 4085 р М—ремъ управляетъ викарій Литовской епархіи, епископъ Ковенскій Намѣстникъ, монаховъ 10, послушниковъ 9

Рки свѣд (1901 г), Зѣфирюк., т I, № 362, стр 205, Строевъ, столб 502, Любименкій, стр 12, Вѣдомость, стр 48 49

Вилькомірскій уѣздъ

334. Сурдегскій Св Духовъ 3 класса необщежительный мужской монастырь въ мѣстечкѣ Сурдегахъ,

при р Сурдегѣ, въ 30 в отъ гор Поневѣжа и въ 61 в отъ у г Вилькомира Основанъ въ 1550 году Анною Шишъ-Ставецкой, владѣлицею Сурдегъ, въ 1842 году возведенъ въ 3 классъ Храмъ одинъ каменный, въ честь Успенія Б М, построенъ въ 1810 году Въ немъ находится мѣстночтимая Сурдегская икона Б М. Пріютъ для мальчиковъ, школа грамотности М—рь владѣетъ 205 дес земли и получаетъ изъ казны 1840 руб Архимандритъ, монаховъ 9, послушниковъ 6

Сурдегскій Свято-Духовскій монастырь, Спб 1875 г, стр 1-26, то же Спб 1889 г стр 1 24, Звѣринскій, т I, № 478, стр 253, Строевъ столб 544, Любинецкій, стр 12, Вѣдомость, стр 48 49

ЖЕНСКІЙ

Ново-Александровскій уѣздъ

335. Антолептскій Рождество-Богородичный 2 класса общежительный женскій монастырь въ мѣстечкѣ Антолептахъ, въ 30 в отъ у г Новоалександровска Основанъ въ 1893 г Училище для дѣвочекъ М—рь получаетъ изъ казны 4647 руб 80 коп Игуменія, монахинь 7, послушницъ 47

Вѣдомость, стр 48-49

23.

Костромская губернія **Костромская и Галичская епархія**

(Губернскій и епархіальный городъ Кострома)
Монастырей мужскихъ 11, женскихъ 12, всего 23
Монашествующихъ мужчинъ 313, женщинъ 1316, всего 1629

МУЖСКІЕ

Костромской уѣздъ

336. Ипатіевъ Троицкій 1 класса каѳедральный (съ 1744 г) мужской м—рь, въ 2 вер къ западу отъ губерн гор Костромы, отъ котораго отдѣляется рѣкой Костромой, сообщеніе по рѣкамъ Костромѣ и

Волгѣ, и Московско-Ярославской жел. дор. (вокзалъ находится въ гор. Костромѣ, въ 5 вер. отъ обители за рѣкой Волгой). Основанъ въ 1330 г. татарскимъ мурзою Четомъ, который принялъ крещеніе съ именемъ Захаріи и служилъ у московскаго князя Ивана Даниловича Калиты; съ 1613 г. былъ ставропигіальнымъ московскаго патріарха. Онъ пріобрѣлъ историческую извѣстность съ времени пребыванія сосланныхъ сюда царемъ Борисомъ Годуновымъ Маріы Ивановны Романовой и сына ея Михаила Ѳедоровича, который 14 марта 1613 г. согласился по просьбѣ духовенства, бояръ и народа принять царскую корону.



Троицкій соборъ Ипатіева монастыря.

Храмовъ пять каменныхъ: 1) соборный лѣтній во имя Св. Троицы (основанъ въ 1313 г. и перестроенъ въ 1586 и 1650 гг.) съ 2 придѣлами: во имя пр. Михаила Малеина и въ честь Смоленской иконы Б. М.; 2) соборный теплый въ честь Рождества Пр. Богородицы (основанъ въ 1330 г. и перестроенъ въ 1586, 1764 и 1864 гг.) съ придѣломъ во имя 3 Святителей; 3) во имя праведнаго Лазаря; 4) во имя св. Хрисанѳа и Даріи; 5) во имя св. апостола Филиппа. Въ монастырѣ находятся: 1) мѣстночтимая Тихвинская икона Б. М.; 2) въ тепломъ соборѣ древняя икона, на которой изображено явленіе Б. М. съ апостоломъ Филиппомъ и св. Ипатіемъ Гангрскимъ мурзѣ Чѣту. Въ м—рѣ погре-

бены основатель его мурза Четъ, получившій въ крещеніи имя Захаріи, предокъ рода Годуновыхъ, и Иванъ Сусанинъ Намѣстникъ (игуменъ), монаховъ 6, бѣлыхъ священниковъ 4, послушниковъ 20 М—ремъ управляетъ епархіальный епископъ Костромской Съ 1866 года здѣсь пребываетъ также викарный епископъ Кинешемскій М—рь владѣетъ 189 дес земли

Ркп свѣд (1901 г), прот. П Островскій, Историческо-статистическое описаніе Костромского Ипатіевскаго монастыря, Кострома, 1870, стр 2 ; 305+2, С Яцковскаг, Костромской Ипатьевскій монастырь, М 1896, стр 1—51, Н П Лихачевъ, Отрывокъ изъ расходныхъ книгъ Костромского Ипатьевскаго м—ря, СПВ , 1895, стр 1—15, С Шумаковъ, Сотницы, грамоты и записи, вып II, М 1903, стр 5—6, Зѣринскій, т II, № 834, Строевъ, столб 852—854, Любимецкій, стр 12, Россія, т. I, стр 369, Вѣдомость, стр 42—43

337. Богородицкій Игрицкій Песошенскій 2 класса (съ 1848 года) необщежительный мужской монастырь, при р Песошнѣ, въ 15 в къ юго-западу отъ губ. г. Костромы, въ 12 в отъ станціи Московско-Ярославско-Архангельской жел дороги „Космынино“ Основанъ въ 1624 году, по благословенію патріарха Филарета, посадскимъ человѣкомъ г Костромы, Архипомъ Васильевымъ съ товарищами на мѣстѣ запустѣлой сельской церкви, въ которой въ 1620 году явилась чудотворная Смоленская икона Б М , доселѣ пребывающая въ монастырѣ Храмовъ четыре въ честь Смоленской иконы Б М , во имя св Николая Чуд , во имя преп Онуфрія и Петра аѳонскихъ, и въ честь Рождества Христова. Церковно-приходская школа для мальчиковъ и дѣвочекъ М—ремъ управляетъ викарный епископъ Кинешемскій М—рь владѣетъ 1323 дес земли и получаетъ изъ казны 1249 р 7 к. Монаховъ 10, послушниковъ 11

Ркп свѣд (1901 г.), Зѣринскій, т I, № 211, Строевъ, столб 874—75, Любимецкій, стр 12, Вѣдомость, стр 42—43

338. Николаевскій Бабаевскій заштатный общежительный мужской монастырь, на границѣ Костром и Ярославск губерній, въ 38 вер. отъ Костромы и 28 вер отъ Ярославля, на прав бер р Волги, при впаденіи

въ нее р Солоницы, близъ посада Большія Соли. Названіе „Бабаевскаго“ мон-рь получилъ отъ бабаекъ, или большихъ веселъ, которыя складывались гонщиками плотовъ, при введеніи лѣса въ Солоницу, на берегу у устья Солоницы, на такой бабайкѣ чудесно явилась икона свят Николая Основаніе мон-ря приписывается письменными документами и преданіемъ иноку Троице-Сергіевой обители Іоанну въ XV в Въ 1550 г мон-рь сгорѣлъ, былъ возобновленъ и въ 1553 г отъ молніи снова сгорѣлъ Возобновленный послѣ того мон-рь былъ сожженъ шайкой Тушинскаго вора въ 1608 г Въ половинѣ XVII в мон-рь сталъ расти и увеличиваться, была построена каменная двухъэтажная церковь св Николая (1659) Въ это же время мон-рю жалуется ц. Алексѣемъ Михаиловичемъ лѣсъ въ 2 кв версты Въ 1709 г мон-рь за раздоры среди иноковъ, по жалобѣ настоятеля, лишается самостоятельности и приписывается къ Переяславскому Залѣсскому мон-рю Въ началѣ XVIII в благосостояніе мон-ря значительно увеличилось Въ 1719 г пожаромъ въ строительскомъ корпусѣ уничтожены всѣ документы мон-ря. При игуменѣ Галактіонѣ (1729—1739) мон-рь въ 1729 г снова пріобрѣтаетъ свою самостоятельность При этомъ игуменѣ благосостояніе еще болѣе увеличивается, но вмѣстѣ съ тѣмъ замѣчается упадокъ нравственности среди монаховъ. Въ 1764 г , съ утвержденіемъ штатовъ, мон-рь причисляется къ сверхштатнымъ и оставленъ при своемъ содержаніи, настоятель положенъ въ санѣ строителя Въ 1790, при игуменѣ Филаграѣ (1759—1790), былъ введенъ общежительный уставъ. Въ XIX в мон-рь достигаетъ благоустройства благодаря пожертвованіямъ и заботамъ настоятелей. При игуменѣ Саввѣ (1793—1810) былъ расширенъ постройками двухъ придѣловъ, постройкой новаго храма надъ вратами во имя Успенія Божіей Матери. При его преемникѣ Ни-

колаевскій мон-рь становится первымъ по внутрен. и внѣшн. устройству въ числѣ мон-рей Костром. епархіи; при немъ были построены 2 храма: больничный во имя св. Іоанна Златоустаго и преп. Сергія Радонежск., и теплый во имя св. Николая, устроена библіотека для иноковъ. Въ 1861 г. управленіе мон-ря поручается еп. Игнатію Брянчанинову, уволенному въ мон-рь на покой († 1867 г.). При немъ соборный храмъ, пришедшій въ ветхость, рѣшено было замѣнить новымъ, увеличены матеріальныя средства мон-ря постройкой часовни на пристани и развитіемъ хлѣбопашества. Новый храмъ былъ начатъ въ 1865 г. Постройка его закончена въ настоятельство архим. Іустина (1867 — 1890г.); въ 1877 г. храмъ былъ освященъ. Благоустройство мон-ря было довершено при настоятелѣ Иліи: при немъ была построена каменная ограда мон-ря.

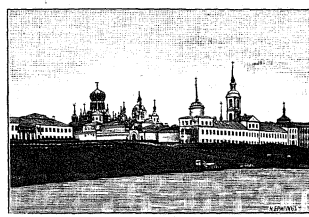

Николаевскій Бабаевскій монастырь.

Въ мон-рѣ четыре храма: 1) Двухъэтажный камен. соборъ (построенъ въ 1855—1877 г. на добровольныя пожертвованія костромичей и отчасти г. Москвы), въ немъ придѣлы: въ верхнемъ этажѣ 1) во имя Иверск. иконы Божіей Матери (освященъ въ 1877 г.); 2) Нерукотвореннаго образа Спасителя и мученицы Александры (освященъ въ 1893 г.); въ нижнемъ этажѣ-теплая двухпрестольная церковь, главный престолъ—въ честь Рождества Христова, и придѣлъ во имя Срѣте-

нія Господня и священно-мучен. Игнатія Богоносца (освященъ въ 1889 г), 2) теплый храмъ во имя св Николая (построенъ 1817 г—1823 г), 3) теплый во имя св, Іоанна Златоустаго и преподобнаго Сергія Радонежскаго (построенъ въ 1819—1821 г), 4) въ честь Успенія Пресв Богородицы (построенъ въ 1809—1814 г) Иконы въ мон-рѣ чудотворный образъ св Николая, въ золотой ризѣ, чудотворная икона Иверской БожіейМатери, подарена обители въ 1724 г Василіемъ Исаковымъ, древній образъ Казанской Божіей Матери.

Крестный ходъ совершается въ честь Иверской иконы Божіей Матери во вторникъ святой седмицы

При мон-рѣ существуютъ двухъэтажная камен гостинница, въ которой устроено 50 нумеровъ для богомольцевъ, и церковно-приходская школа

Монастырю принадлежатъ 993 десят 2357 саж. пахотн, мелкаго дровяного лѣса, сѣнокосн и неудобной земли въ 16 пустошахъ, земли подъ мельницей въ селѣ Малыхъ Соляхъ и Ферапонтовской лѣсной дачѣ, водяная мельница на р Солоницѣ въ селѣ Мал. Соляхъ, камен часовня въ г Костромѣ, тамъ же-двѣ камен. лавки и двухъэтажный камен домъ. Игуменъ Монаховъ 18, послушниковъ 57

А. Соловьевъ, Николаевскій Бабаевскій монастырь, Кострома 1890, стр 109+1, Звѣринскій, т II, № 630, Строевъ, столб 882—883, Величковъ, вып II, арх Пименъ, стр 357—358, Любимскій, стр. 12, Россія, стр 366, Церк Вѣд 1903, № 31, Моск Вѣд 1903, № 79 (А Астафьевъ, Поѣздка въ Николо-Бабаевскій м—рь), Вѣдомость, стр. 44—45

Буйскій уѣздъ

339. Желѣзноборовскій Предтеченскій заштатный (съ 1764 г) необщежительный мужской монастырь, на лѣвомъ берегу р Гебзы, при селѣ Желѣзный Борокъ, на Буйскомъ торговомъ трактѣ, въ 15 верст отъ уѣзднаго г. Буя Основанъ около 1390 г преп Іаковомъ Желѣзноборовскимъ († 11 апр 1442 г), прои-

сходившимъ изъ рода Галичскихъ дворянъ Аносовыхъ, въ 1699 году мон—рь былъ приписанъ къ Московскому Донскому мон—рю, съ 1775 года получилъ игуменское начальство Храмовъ два каменныхъ 1) соборный—въ честь Рождества Іоанна Предтечи, съ придѣломъ во имя преп Сергія Радонежскаго (освященъ въ 1761 г), 2) въ честь Рождества Пресв Богородицы съ придѣломъ во имя преп Іакова Желѣзноборовскаго (освященъ въ 1757 г). За лѣвымъ клиросомъ Богородицкаго храма покоятся подъ спудомъ мощи преп Іакова Желѣзноборовскаго, обрѣтенныя 5 мая 1613 г, на гробницѣ положены каменный крестъ и вериги, въ которыхъ подвизался преп Іаковъ Въ томъ же храмѣ надъ царскими вратами придѣльнаго алтаря находится икона Нерукотвореннаго Спаса, трехъ святителей, Петра, Алексія, Іоны и Филиппа, прав Анны, апостола Ѳаддея, св Пантелеимона, св Димитрія Солунскаго, св кн Владиміра, преп Ефрема Сирина и преп Маріи Египетской, среди иконы врѣзанъ четырехконечный крестъ съ мощами вышеозначенныхъ святыхъ М—рь владѣетъ 657 дес земли Игуменъ Монаховъ 10, послушниковъ 14

Къ нему приписана

340 Брылѣева пустынь, извѣстная болѣе подъ именемъ „Пустыньки", въ 4-хъ верст отъ м—ря Храмъ одинъ деревянный въ честь Введенія во храмъ Пресв. Богородицы Здѣсь, по преданію, покоятся подъ спудомъ мощи преп Іакова Брылѣева, нынѣ въ храмѣ сохраняется икона его имени, лежавшая на ракѣ, а самая рака ветхая, деревянная съ рѣзьбой, помѣщена, какъ памятникъ церковной старины, въ монастырской ризницѣ

Рки свѣд (1901 г), С Покровскій, Преподобный Іаковъ, игуменъ Предтеченскаго Желѣзноборовскаго монастыря, Костромской епархіи, Буйскаго уѣзда Казань 1899 г стр 1—38, Зѣринскій, т II, № 796, Строевъ, столб 871—72, Любинецкій, стр 12, Вѣдомость, стр 44—45

Галичскій уѣздъ.

341. Паисіевъ Галичскій 3 класса необщежительный мужской монастырь въ 3 в отъ у г Галича, при слободѣ Овиновой, на правомъ берегу Галичскаго озера Существовалъ уже въ XIV столѣтій, въ концѣ XVI столѣтія игуменомъ былъ здѣсь преп Паисій († 6 іюня 1604 г), по имени котораго и называется съ тѣхъ поръ монастырь Храмъ одинъ въ честь Успенія Б М Въ храмѣ хранится мѣстночтимая обновленная икона Б М М—рь владѣетъ 78 дес земли. Игуменъ Монаховъ 5, послушниковъ 9

В Мухинъ, Воспоминанія объ обителяхъ при Паисіи близъ г Галича, М 1884, стр 1—14, Зѣринскій т II, № 1034, стр 259, Строевъ, столб 862—64, Любинецкій, стр 12, Вѣдомость стр 42—43

Городъ Макарьевъ

342. Макарьевскій Унженскій 1 класса необщежительный мужской монастырь въ самомъ городѣ Основанъ преп. Макаріемъ Унженскимъ послѣ разоренія въ 1439 г татарами имъ же устроеннаго Желтоводскаго монастыря въ Нижегородской губ, въ 1764 г положенъ во 2-мъ классѣ, въ 1854 г возведенъ въ 1-й классъ Храмъ соборный во имя св Троицы (построенъ въ 1669 г св Митрофаномъ, потомъ епископомъ Воронежскимъ). Въ немъ подъ спудомъ покоятся мощи преп Макарія († 25 іюля 1504 года) М—рь владѣетъ 1155 дес земли Архимандритъ Монаховъ 8, послушниковъ 11

Зѣринскій, т. I, № 280, стр. 176—177, Строевъ, столб 856—57, Любинецкій, стр 13, Вѣдомость, стр. 42—43

Макарьевскій уѣздъ

343. Троицкая Кривоезерская заштатная (съ 1764 г) общежительная мужская пустынь на лѣвомъ берегу р Волги, близъ впаденія въ нее р Унжи, противъ

города Юрьевца, окружена тремя озерами Кривымъ, Зміевымъ, Лопеннымъ, инаюжной сторонѣ песчаными возвышенностями, которыя называются Асафовыми горами Основана около 1641 г монахомъ Симеономъ въ память блаженнаго Симона, юродиваго Юрьевецкаго, предсказавшаго созданіе монастыря на этомъ мѣстѣ Храмовъ 4 каменныхъ· 1) Троицкій (заложенъ въ 1734 г. и освященъ въ 1748 г), 2) во имя св Александра Невскаго (построенъ въ 1796 г) 3) во имя св Антипы, епископа Пергамскаго (построенъ въ 1799 г), 4) въ честь Іерусалимской иконы Б М. съ двумя придѣлами въ честь Преображенія Господня и во имя преподобнаго Сергія Радонежскаго и Варлаама Хутынскаго Въ м—рѣ имѣются двѣ чудотворныя иконы 1) древняя икона св. Антипы, 2) Іерусалимской иконы Б М , написанная въ 1715 г царскимъ иконописцемъ Кирилломъ Булановымъ, въ монашествѣ Корнилемъ, который принялъ схиму съ именемъ Каріона († въ 1731 г) Пустынь владѣетъ 213 дес земли Архимандритъ Монаховъ 16 послушниковъ 44

Рки свѣд (1901 г), Свято-троицкая Кривоезерская пустынь, стр 1—40 (изъ № 6 Костром Епар Вѣд 1891 г), Зѣринскій, т II, № 898, Строевъ, столб 879, Любимецкій, стр 13, Странникъ 1861, іюнь, стр. 341—346, Вѣдомость, стр 44—45

---

344. Николаевская Надѣевская нештатная общежительная мужская пустынь въ 70 в отъ у г Макарьева, на правомъ берегу р Немды. Существовала еще въ первой половинѣ XVII столѣтія, въ 1724 г была приписана къ Ипатьевскому монастырю, въ 1816 г была приписана къ Троицкой Кривоезерской· пустыни, въ 1856 г стала самостоятельной Пустынь владѣетъ 6297 дес земли Игуменъ Монаховъ 8, послушниковъ 4

Зѣринскій, т I, № 307, стр 186, Строевъ, столб 883, Любимецкій, стр. 13, Вѣдомость, стр. 44—45

---

345. Высоковскій Успенскій единовѣрческій 3 класса общежительный мужской монастырь въ 70 в,

отъ у г Макарьева, при р Утрусѣ На этомъ мѣстѣ былъ раскольничій скитъ, основанный монахомъ Герасимомъ, принявшимъ единовѣріе въ 1804 году Въ 1820 г здѣсь была учреждена единовѣрческая общежительная пустынь, которая въ 1829 г была возведена на степень 3 класса Монастырь владѣетъ 662 дес земли и получаетъ изъ казны 799 р 26 коп. и взамѣнъ угодій 114 р 24 коп Игуменъ Монаховъ 12, послушниковъ 5

Звѣринскій, т. I, № 149, стр 127, Любимецкій, стр 13, Вѣдомость, стр 44—45

Чухломской уѣздъ.

346. Аврааміевъ Городецкій Покровскій заштатный (съ 1764 г) общежительный мужской монастырь, на берегу Чухломскаго озера, въ 11 верстахъ къ сѣверо-западу отъ уѣзднаго г Чухломы Основанъ въ XIV в ученикомъ преп Сергія Радонежскаго, преп Авраміемъ Чухломскимъ († 20 іюня 1375 г) Храмовъ три 1) соборный въ честь иконы Б М „Умиленіе“ съ двумя придѣлами во имя преп Авраамія и во имя св пр Иліи (построенъ въ XIX в), 2) въ честь Покрова Б М (построенъ въ 1608—1631 г г), 3) во имя св Николая Чудотворца съ однимъ придѣломъ (построенъ въ XVII в) Въ Ильинскомъ придѣлѣ соборнаго храма покоятся подъ спудомъ мощи преп Авраамія Въ соборномъ храмѣ находятся 1) мѣстночтимая икона преп Авраамія, 2) чудотворная икона Б М. „Умиленіе“, иначе называемая Галичскою или Чухломскою 19 іюля (въ память преп Авраамія) и въ 7-е Воскресеніе по Пасхѣ совершаются крестные ходы Въ Покровскомъ храмѣ находится могила княжны Елены Владиміровны Долгорукой († въ 1632 г), на монастырскомъ кладбищѣ погребены представители старинныхъ родовъ Лермонтовыхъ и Мамаевыхъ Въ Покровскомъ храмѣ сохраняются вериги преп. Авраамія М—рь владѣетъ 337 дес земли Игуменъ Іеромонаховъ 4, Іеродіаконовъ 4, послушниковъ 13.

Ркп свѣд (1901 г), Звѣринскій, т II, № 597, Строевъ, столб 866—68, Любимецкій, стр. 13, Вѣдомость, стр 44—45

Юрьевецкій уѣздъ.

347. Николаевскій Тихоновъ Лухскій 3-го класса необщежительный мужской монастырь въ 5 в отъ заштатнаго г Луха, въ 67 в отъ у г Юрьевца, въ 25 в отъ Вичуги, станціи Московско-Ярославско-Архангельской жел дороги Основанъ въ 1498 г пр Тихономъ Луховскимъ († 16 іюня 1503 г), мощи котораго были открыты 26 іюня 1568 года Храмовъ четыре каменныхъ 1) холодный Крестовоздвиженскій (построенъ въ 1679 г), 2) теплый въ честь Смоленской иконы Б. М съ придѣломъ во имя св Николая Чудотворца (построенъ въ 1838 г.), 3) надъ св воротами въ честь Преображенія Господня (построенъ въ 1784 году), 4) въ честь Покрова Пр Богородицы и во имя преп Тихона Луховскаго, на первоначальномъ мѣстѣ его подвиговъ, въ урочищѣ „Святынька", прежде называвшемся „Копытово" (построенъ въ 1860 году)

Мощи преп Тихона почиваютъ подъ спудомъ внутри холоднаго собора 26 іюня совершается крестный ходъ вокругъ монастыря 12 ноября празднуется явленіе мѣстно-чтимой Смоленской иконы Б М Противъ алтаря Крестовоздвиженскаго собора находится могила современника преп. Тихона, схимонаха Филарета, память котораго окружные жители чтутъ совершеніемъ заупокойныхъ литій Въ монастырѣ хранятся. евангеліе и апостолъ, писанные полууставомъ рукой преп Тихона, два деревянные ковша, блюдо и семиглавый ковчегъ, сработанные имъ же. М—рь владѣетъ 31 дес земли Игуменъ Монаховъ 6, послушниковъ 15.

Рки свѣд (1901 г), П Илинскій, Луховская Тихонова пустынь, Кострома 1898, стр 1—131+XXV, VI, Зѣринскій, т II, № 895, Строевъ, столб 858—59, Любимецкій, стр. 13, Церк Вѣд 1903, № 6 и 24, Моск Вѣд 1903, отъ 12 іюня, Вѣдомость, стр 44—45

ЖЕНСКІЕ

Городъ Кострома

348. Богоявленскій-Анастасіинскій 3 класса общежительный женскій монастырь, въ самомъ городѣ, въ Константиновской части, въ 150 саж отъ Сусанинской площади, въ кварталѣ улицъ Богоявленской, Власьевской, Троицкой и Пятницкаго переулка Точныхъ указаній времени основанія нѣтъ, основаніе его приписывается старцу Никитѣ, жившему въ княженіе Василія Васильевича Темнаго, по нѣкоторымъ даннымъ можно заключить, что Никита былъ ученикомъ и сродникомъ преп Сергія Радонежскаго, настоятелемъ Боровскаго (Калуж губ) Высоцкаго мон—ря, удалившись изъ этой обители онъ и основалъ въ XV в мужскую Богоявленскую обитель Въ XVI в мон—рь украшается камен зданіями, при игуменѣ Исаіи Шапошниковѣ (съ 1559 г—по 1565), былъ построенъ храмъ Богоявленія Господня, въ это же время за мон—ремъ числилось не мало вотчинъ и угодій. Съ учрежденіемъ штатовъ мон—рь лишается всѣхъ земельныхъ владѣній и получаетъ отъ казны содержаніе, на которое трудно было содержать монашествующихъ и поддерживать благолѣпіе храма, и мон—рь приходитъ въ ветхость. Тогда, по ходатайству настоятелей, монастырь снова былъ надѣленъ землями и угодіями Въ 1847 г 6 сентября пожаръ, случившійся въ Костромѣ, истребилъ всѣ мон—рскія постройки, сохранилась невредимой только икона Смоленской Божіей Матери По случаю пожара мон—рь упраздненъ въ томъ же году, братія была переведена въ Игрицкій Песошенскій мон—рь, угодія и оброчныя статьи переданы въ Ипатьевскій мон—рь, обгорѣвшія зданія отданы подъ стройку семинаріи. Костромичи въ докладной запискѣ 1850 г 18 августа, поданной на имя Государя Императора Николая Павловича, просили о возстановленіи

мон—ря, и въ 1851 г. послѣдовало Высочайшее разрѣшеніе возобновить въ мон—рѣ Богоявленскій храмъ, но это разрѣшеніе было отмѣнено, въ силу того, что на возстановленіе мон—ря не было необходимыхъ средствъ и въ виду того, что на содержаніе мон—ря пришлось бы возвратить ему угодья и земли, отданныя Ипатьевскому мон—рю, отчего тотъ не имѣлъ бы достаточныхъ средствъ для своего содержанія, мон—рь былъ сломанъ, а храмъ Богоявленскій и Никольскій закрыты Въ 1863 г Кострому посѣтилъ Наслѣдникъ Николай Александровичъ († 1866 г). Интересуясь церковными древностями, онъ посѣтилъ Богоявленскій мон—рь и выразилъ сочувствіе возстановленію обители Этимъ обстоятельствомъ воспользовалась игумена Марія, настоятельница Крестовоздвиженской-Анастасіинской обители и представила въ 1863 г. епископу Платону прошеніе о перемѣщеніи въ Богоявленскій мон—рь своей обители съ условіемъ его возстановленія Въ 1863 г $^{11}/_{27}$ ноября ходатайство, по донесенію еписк Платона, было уважено Св. Синодомъ, который постановилъ: Крестовоздвиженскій Анастасіинскій дѣвичій мон—рь перевести на мѣсто упраздненнаго Богоявленскаго мон—ря на средства мон—ря и отдать ему всѣ оставшіяся постройки, церкви Богоявленскую и Никольскую и возвратить отданные Игрицкой обители по упраздненіи Богоявл мон—ря всѣ билеты кредит учрежд, пожертвов на поминовеніе, и нѣкоторыя изъ ризничн вещей и утвари Такъ возникъ нынѣшній Богоявленскій-Анастасіинскій мон—рь.

Крестовоздвиженскій — Анастасіинскій монастырь, переведенный на мѣсто Богоявленскаго, имѣетъ свою исторію Онъ основанъ въ XIV в и прежде назывался Ризположенскимъ Анастасьинымъ монастыремъ Въ 1764 г онъ былъ упраздненъ и обращенъ въ приходскую церковь, а инокини переведены въ Крести-

воздвиженскій мон—рь, въ 1773 г Крестовоздвиженскій мон—рь сгорѣлъ, и инокини снова были переведены еп Симономъ въ Анастасьинъ мон—рь, такимъ образомъ Анастасьинъ монастырь былъ возстановленъ подъ именемъ Крестовоздвиженскаго—Анастасьина мон—ря Въ мон—рѣ были храмы 1) церковь Ризположенье Пресвятыя Богородицы, каменная (построена въ XVII в) съ двумя придѣлами 1) въ честь Входа Господня въ Іерусалимъ и во имя мучен Анастасіи, другой—въ честь Ѳеодоровской иконы Божіей Матери и собора архистратига Михаила (освященъ въ 1832 г.), 2) каменная Срѣтенская съ придѣломъ Василія Великаго Мон—рь содержался на доходы съ вотчинъ и угодій до 1764 г , а потомъ на средства, отпускаемыя ежегодно казною, которыхъ было мало, и мон—рь сталъ приходить въ ветхость, что и послужило отчасти причиной ходатайства о перемѣщеніи его на мѣсто Богоявленскаго м—ря Богоявленскій—Анастасіинскій м—рь вскорѣ достигъ, благодаря трудамъ и заботливости игумени Маріи, замѣчательнаго благоустройства и процвѣтанія Къ монастырю принадлежатъ Крестовоздвиженскій дѣвичій м—рь, Назаретская и Покровская пустыни Въ 1887 г Богоявленскій мон—рь пострадалъ отъ пожара, но былъ возобновленъ. Храмовъ въ мон—рѣ 5 1) Богоявленскій соборъ, каменный, съ престоломъ въ честь Богоявленія Господня и преподобномучен. Анастасіи (возстановленъ въ 1864—1869 г и возобновленъ послѣ пожара въ 1888 г.), 2) Смоленская часовен церковь въ честь Смоленской иконы Божіей Матери (построена въ 1824 г), 3) во имя св. Николая съ придѣломъ во имя чуда архистрат Михаила (построенъ въ 1752 г , возобновленъ въ 1865 г), 4) во имя св Никиты и преп Сергія Радонежскаго (построенъ въ 1867 г.), 5) кладбищенскій въ честь Преображенія Господня, каменный, прежде приходскій и упраздненный, (въ 1871 г былъ перенесенъ на

кладбище и въ 1875 г. построенъ и освященъ). Кромѣ того въ Крестовоздвиж монастырѣ 2 храма (см. № 349) и въ Назаретской пустынi1 храмъ (см № 350)

Въ мон—рѣ находится копія съ чудотворной иконы Смоленской Божіей Матери, принесена въ даръ въ 1864 г Богородицкимъ Игрицкимъ мон—ремъ Крестные ходы 6 января и 9 мая—вокругъ обители 29 октября приносится икона Тихвин Б М Въ усыпальницѣ, устроенной при Богоявленскомъ соборѣ, замѣчательны гробницы князей Ивана, Андрея и Василія Васильевичей Боровскихъ, племянниковъ велик кн Василія Темнаго, стольника Ѳеод Петр Салтыкова, убитаго стрѣльцами въ 1682 г. 15 мая, „строителя мѣсту сему" инока Никиты Больница, золотошвейная, живописная образная (изъ фольги и цвѣтовъ) и другія мастерскія Мон—рь владѣетъ въ Костромѣ лавкой, и огородами (1 д, 147 с) и въ разныхъ мѣстахъ Костром уѣзда землею 1356 д 1426 с (лѣса, сѣнокос , пахотн), мельницей и рыбными ловлями, отъ казны получаетъ 380 р. 27 к. въ годъ жалованья Игуменія Монахинь 65, послушницъ 327

Къ нему принадлежитъ

349. Крестовоздвиженскій женскій монастырь внутри города, на Цареконстантиновской и Московской улицахъ Основаніе, какъ видно изъ документовъ, относится къ концу XIV в Мон—рь упоминается въ 1417 г и называется Ризположенскимъ—Анастасьинымъ Въ 1764 г упраздненъ, снова открытъ въ 1775 подъ названіемъ Крестовоздвиженскаго — Анастасіина Въ 1864 г монахини переведены въ Богоявленскій мон—рь, въ мон—рѣ осталось нѣсколько монахинь, но мон—рь въ управленіи у Богоявленскаго Въ 1887 г по случаю пожара возобновленъ.

Храмовъ въ мон—рѣ 2 1) въ честь Ризположенія Пр Богородицы, съ придѣлами правымъ—въ честь Входа Господня во Іерусалимъ, лѣвымъ—въ честь Ѳеодоровской иконы Божіей Матери и архистратига Михаила, 2) Срѣтенскій съ придѣломъ во имя Василія Великаго (присоединъ къ мон—рю въ 1794 г., возобновленъ въ 1855 г)

Въ ризницѣ изъ числа разныхъ древнихъ предметовъ утвари замѣчательны евангеліе и потиръ, даръ ц Михаила Ѳеодоровича 1643 г Крестный ходъ совершается 14 сентября, когда приносится Ѳеодоровская икона Б Матери и св Николая

При мон—рѣ 6-клас школа для дѣвочекъ съ курсами, выпускающими сестеръ милосердія, Александровская лечебница, 2 барака для больныхъ, богадѣльня для престарѣлыхъ монахинь мон—ря на 25 чел, больница на 12 кров для лицъ духовн званія

Земли и угодья мон—ря перечислены въ Богоявлен мон—рь, откуда мон—рь получаетъ содержаніе

Костромской уѣздъ

350. Назаретская пустынь, принадлежащая Богоявленскому Анастасіинскому монастырю, въ пустоши Калашникова Рыловѣ. Домовый храмъ въ честь Рождества Пр Богородицы (освященъ въ 1874 г). Ферма, гостинный корпусъ, лечебница Земли 118 десят 1230 саж

---

351. Покровская пустынь, принадлежащая Богоявленскому Анастасіинскому монастырю, при Беркинской дачѣ Часовня съ колокольней, а по сторо-

намъ училище и лечебница съ 1891 г Разныя хозяйственныя службы

Иванъ Баженовъ, Костромской Богоявленско-Анастасинскій монастырь Историческій очеркъ, Кострома, 1895, стр 3+171+XXIII, Историческія извѣстія о Костромскомъ Богоявленскомъ м—рѣ съ XV по XIX вѣкъ, СПБ 1837, стр 1—54, Звѣринскій, т I, № 12, № 260, № 302, Строевъ, столк 854—56, 60, 61, Любимецкій, стр 12, Вѣдомость, стр 44—45

Ветлужскій уѣздъ

352. Богородицкая женская община близъ села Заветлужья, въ 170 в отъ у г Ветлуги Основана по опредѣленію Св Синода отъ 16 августа—4 сентября 1900 г Сестеръ общины всего 16

Церк Вѣд 1900 г , № 39, Вѣдомость, стр 46—47

Городъ Галичъ

353. Николаевскій Староторжскій 3-го класса общежительный женскій монастырь въ самомъ городѣ, на берегу Галичскаго озера, близъ Рыбацкой слободы, гдѣ въ старину былъ торгъ Время основанія его неизвѣстно, полагаютъ, что онъ былъ построенъ преп Іаковомъ, основателемъ Желѣзноборовскаго монастыря, онъ былъ первоначально мужскимъ, въ 1668 г былъ обращенъ въ женскій, въ 1759 г въ него были переведены инокини Зачатейскаго монастыря Храмовъ два 1) древній, 2) сооруженный въ 1866 году Игуменія Монахинь 23, послушницъ 96.

Описаніе Костромской губ , СПБ 1871, стр 39, Звѣринскій, т II, № 1005, стр 235—236, Строевъ, столб 872—873, Любимецкій, стр 12, Вѣдомость, стр 44—45

Галичскій уѣздъ

354. Троицкій нештатный общежительный женскій монастырь при селѣ Новомъ въ Теляковѣ, въ 40 в отъ у г. Галича, на р. Шаренгѣ Основанъ въ 1874 г на средства помѣщицы Варенцовой въ видѣ

женской общины, которая въ 1893 году была переименована въ монастырь. Монастырь владѣетъ 430 дес земли Храмъ одинъ во имя Св Троицы съ придѣломъ въ честь Ѳеодоровской иконы Б М (сооруженъ на средства пот. поч гражд Ф Н Пырскаго). Игуменія Монахинь 24, послушницъ 166

Зѣрницкій, т I, № 500, стр 262, **Вѣдомость**, стр 44—45

Городъ Кинешма

355. Успенскій нештатный общежительный женскій монастырь въ самомъ городѣ До 1764 г здѣсь былъ женскій монастырь, неизвѣстно когда основанный, по упраздненіи его въ 1764 г при монастырской церкви была учреждена богадѣльня, въ 1869 г богадѣльня была переименована въ Вознесенскую женскую общину, которая въ 1896 году была обращена въ монастырь Игуменія Монахинь 9, послушницъ 90

Зѣрницкій, т I, № 118, стр 116, Россія, стр 373, **Вѣдомость**, стр 44—45

Кинешемскій уѣздъ

356. Рѣшемскій Макарьевскій нештатный общежительный женскій монастырь близъ слободы Рѣшмы, въ 20 в отъ у г Кинешмы, на правомъ берегу р Волги. Основанъ въ XVII столѣтіи жителями слободы Рѣшмы Игуменія Монахинь и послушницъ ?

Зѣрницкій, т. II, № 917, стр 202, **Вѣдомость**, стр. 44—45

Макарьевскій уѣздъ.

357. Троицкій Бѣлбажскій 2 класса (съ 1764 г) общежительный женскій монастырь въ 90 в отъ у г Макарьева, въ 30 в отъ почтовой станціи въ селѣ Ковернинѣ, близъ рѣчки Бѣлбажи, при Покровской слободѣ и дер. Вязовкѣ Основанъ въ 1708 г по волѣ Петра Великаго, Питиримомъ, строителемъ Переславльскаго Николаевскаго монастыря (впослѣдствіи

архіепископомъ Нижегородскимъ), съ 1800 года обращенъ въ общежительный Храмовъ три каменныхъ 1) холодный соборный Троицкій (построенъ въ 1725 г) съ придѣлами — правымъ въ честь Успенія Б М. и лѣвымъ—во имя св Іоанна Богослова (построены въ 1809 и 1810 годахъ), 2) теплый въ честь Введенія во храмъ Пр Богородицы (построенъ въ 1732 г), 3) теплый въ честь Нерукотвореннаго образа Спаса (построенъ въ 1815 г) Въ монастырѣ имѣются мастерскія ткацкая, швейная и башмачная Инокини занимаются также земледѣльческими работами (м—рь владѣетъ 238 дес земли) 2 мукомольныя мельницы (водяная и вѣтряная) Школа грамоты для дѣвочекъ съ 16 окт. 1900 г Игуменія Монахинь 31, послушницъ 189

Рки свѣд (1901 г), Зѣфрянскій, т II, № 683, Строевъ, столб 879, Вѣстникъ 1-й Всерос выставки мон работъ, Спб 1904, № 10, Любинецкій стр 13, Вѣдомость, стр 44—45

---

358. Боголюбскій нештатный необщежительный женскій монастырь при селѣ Боголюбскомъ, близъ р Вотгати, въ 56 в отъ у г Макарьева Учрежденъ въ 1864 году на усадебной землѣ, пожертвованной потом поч гражданиномъ Полѣновымъ, въ видѣ женской общины, которая въ 1893 году была обращена въ монастырь М—рь владѣетъ 1259 дес земли Игумения Монахинь 4, послушницъ 155

Зѣфрянскій, т I, № 48, стр 89, Любинецкій, стр 13, Вѣдомость, стр 44—45

Солигаличскій уѣздъ

359. Богородицкій Ѳеодоровскій нештатный общежительный женскій монастырь при сельцѣ Ратьковѣ, въ 2 в. отъ у г Солигалича Основанъ въ 1872 г въ видѣ женской общины, которая въ 1892 г

была обращена въ монастырь М—рь владѣетъ 579 дес земли Игуменія. Монахинь 13, послушницъ 101

Звѣринскій, т I, № 54, стр 90, Любинецкій, стр 13, Вѣдомость, стр 44—45

24.

Кубанская область Ставропольская и Екатеринодарская епархія

(Областной городъ Екатеринодаръ, епархіальный гор Ставрополь Кавказскій)
Монастырей мужскихъ 9, женскихъ 3, всего 12
Монашествующихъ мужч 494, женщ 413, всего 907

МУЖСКІЕ

Баталпашинскій отдѣлъ

360. Александро-Аѳонская Зеленчукская нештатная общежительная мужская пустынь въ ущельѣ р Большого Зеленчука, въ 7 в отъ отъ поселка Хасаутскаго, въ 20 в отъ станицы Зеленчукской, въ 80 вер отъ станицы Баталпашинской (почтово-телегр конт), въ 120 вер отъ станціи „Невинномысская“ Владикавказ жел дороги Пустынь основана въ 1887 г старцемъ келліи Благовѣщенской Аѳонскаго Хиландарскаго монастыря, іеромонахомъ (потомъ былъ игуменомъ) Серафимомъ и открыта въ 1889 г Уставъ въ м—рѣ св Аѳонской горы Въ пустыни три храма 1) во имя св Александра Невскаго, возобновленъ и освященъ въ 1889 г, на развалинахъ храма, существовавшаго еще, какъ полагаютъ, въ XV в , 2) изъ развалинъ возобновленъ и освященъ въ 1899 г. во имя Св Живонач Троицы, 3) древній храмъ, въ развалинахъ, еще не возобновленъ. Въ пустыни находится мѣстночтимая икона, копія съ Гребенской иконы Б М , написанная въ 1889 г. художн Д. М Струковымъ на доскѣ, бывшей св престоломъ, освящен патріархомъ Адріаномъ въ церкви Св Николая, что въ Толмачахъ въ Москвѣ Кромѣ положенныхъ по уставу,

въ пустыни совершаются крестные ходы на 2-ой день Пасхи изъ 3-ей во 2-ую и 1-ую церкви, а въ пятницу Свѣтлой недѣли на источникъ Изъ достопримѣчательностей въ пустыни есть дикокаменный крестъ, сооруженный въ 1013 г и нынѣ поставленный въ трапезной Александроневскаго храма

Крестообразно расположенная греческая надпись читается такъ

Ἰ(η)σ(οῦς) Χ(ριστὸ)ς νικᾶ

Ἔτους ἀπο κτήσεως κόσμ(ου) ἕως τῶν τιμίων στ(αυ)ρῶν σφκα, т е въ лѣто отъ созданія міра до освященія (храма) 6521 (=1013 по Р Хр)

При пустыни имѣется богадѣльня на 10 чел престарѣлыхъ воиновъ

Пустынь владѣетъ участкомъ земли въ 180 десят (44 удобной и 136 неудобн) Къ пустыни приписанъ Георгіевскій Хумаринскій древній храмъ, на лѣвомъ берегу р Кубани (возобновленъ и освященъ во имя Св Георгія Побѣдоносца)

Игуменъ 18 монаховъ, 14 указн послушниковъ, и 41 живущихъ на испытаніи

Рки. свѣд (1901 г), Древне-христіанскіе храмы и Св Александро-Аѳонскій Зеленчукскій монастырь, М 1892, стр 1—32, изд 4, Одесса 1897, стр 1—48, Леонидъ Денисовъ, Св Александро-Аѳонская Зеленчукская мужская пустынь, изд —3, М 1901 Звѣринскій, т I, № 4, И Помяловскій, Сборникъ греческихъ и латинскихъ надписей Кавказа, СПБ 1881, стр 7—8, № 10, Вѣдомости, стр 96—97

Къ ней приписанъ

361. Покровскій мужской скитъ на участкѣ генерала Калиновича, близъ станціи Гулькевичи Владикавказской жел дороги Храмъ одинъ въ честь Покрова Б М съ придѣломъ на хорахъ во имя св Николая Кочанова

Кавказскій отдѣлъ

362. Кавказскій Николаевскій миссіонерскій нештатный общежительный мужской монастырь, въ мѣст-

ности называемой „Обвалы“ или „Провалы“, на правомъ берегу р Кубани, въ 3 вер. отъ станицы Кавказской и въ 7 вер отъ „Кавказской“ станціи Владикавказской ж д Учрежденъ на мѣстѣ бывшаго раскольничьяго Николаевскаго скита, разореннаго 11 февраля 1894 г архимандритомъ Исидоромъ, по опредѣленію Св Синода отъ 12 февраля 1897 г Храмовъ два 1) во имя Св Николая Чудотворца, 2) въ честь Живоносного Источника. Въ м—рѣ при пещерахъ есть сѣрно-желѣзистый источникъ (лечатся отъ катарра желудка) Три гостинницы для богомольцевъ Архимандритъ Монаховъ 30, послушниковъ 56

Рки свѣд (1901 г), Историческое описаніе Кавказскаго миссіонерскаго монастыря, Ставрополь Кавк 1898, стр 11—23, Вѣдомость, стр 94—95

Къ нему приписаны

363. а) **Романовское** подворье на хуторѣ Романовскомъ Устроено въ 1894 году на землѣ, пожертвованной Екатеринодарскою мѣщанкою Евдокіей Шульгиной При немъ храмъ въ честь Казанской иконы Б М (построенъ въ 1897 году) Школа грамоты (съ 1896 г)

364. б) **Армавирское** подворье въ селеніи Армавиръ (станція Владикавказской жел. дороги) Устроено въ 1896 году на землѣ, пожертвованной Мелитопольскимъ крестьяниномъ Онуфріемъ Довжикомъ При немъ два храма 1) во имя св. Александра Невскаго, 2) домовый въ честь Покрова Б. М (оба построены въ 1896 году) Школа грамоты

365 **Екатерино-Лебяжская Николаевская** нештатная общежительная мужская пустынь на Лебяжьемъ островѣ, при р. Бейсюгѣ, въ 20 вер отъ Каневской и Брюховецкой станицъ (почт. станціи), въ 70 верстахъ отъ станціи Владикавказской жел. дороги. „Станичная“ и въ 80 в. отъ станціи той же дороги „Ки-

сляковка". Основана, по именному повелѣнію Императрицы Екатерины II, 24 іюля 1794 года и устроена въ 1796 г Хромовъ три каменныхъ 1) соборный во имя св Николая Чудотворца съ двумя придѣлами правымъ въ честь Рождества Пресв Богородицы и лѣвымъ во имя св Александра Невскаго (заложенъ въ 1803 г освященъ въ 1816 году), 2) домовый въ честь Покрова Б М (построенъ въ 1853 г), съ придѣломъ во имя св Саввы стратилата (построенъ въ 1872 году), 3) больничный во имя св великомученицы Екатерины (построенъ въ 1874 году) Церковно-приходская школа Больница, виноградникъ. Пустынь владѣетъ 1810 дес земли Игуменъ Монаховъ 42, послушниковъ 70

При ней состоитъ

366. Всѣхсвятская мужская киновія на островѣ Лебяжьяго мыса Устроена въ 1809 г Храмовъ два 1) во имя Всѣхъ святыхъ (построенъ въ 1809 году), 2) въ честь Казанской иконы Б. М (построенъ въ 1872 году)

Рим свѣд (1901 г), архим Самуилъ, Екатерино-Лебяжская Николаевская общежительная пустынь Кубанской области М 1890, стр 1—48, Зѣфировскій, т I, № 567, Любинецкій, стр 36, Вѣдомость, стр 96—97

Городъ Майкопъ.

367. Подворье **Михаило-Аѳонской Закубанской** мужской пустыни въ самомъ городѣ, на углу Командирской и Георгіевской улицъ Устроено въ 1880 г При немъ строится храмъ

Майкопскій отдѣлъ

368. Михаило-Аѳонская Закубанская нештатная общежительная мужская пустынь, на сѣверномъ склонѣ Кавказскихъ горъ, въ 45 в къ юговостоку отъ

города Майкопа, у подошвы горы Физиабхо, въ 8 верстахъ отъ станицы Царской

Основана въ 1877 г аѳонскимъ іеромонахомъ (потомъ архимандритъ) Мартиріемъ въ память покоренія Западнаго Кавказа Уставъ введенъ св Аѳонской горы Начало построенія 1878 г Въ обители 5 храмовъ 1) деревянный во имя архистратига Михаила (освященъ въ 1878 г), 2) деревянный во имя преп Александра, первоначальника обители неусыпающихъ, надъ помѣщ настоятеля (освященъ въ 1881 г), 3) каменный теплый Успенскій, вмѣщ 3 тысячи человѣкъ (оконченъ постройкой и освященъ въ 1885 г), 4) во имя Св Троицы съ трапезною (строился съ 1884—1902 г), 5) каменный на горѣ Физи-абхо (назыв Ѳаворомъ), въ честь Преображенія Господня, на 600 ч (построенъ въ 1902 г) На горѣ Острахъ (назыв Аѳономъ) строится камен храмъ во имя св препод Аѳонскихъ При пустыни имѣются странноприимный домъ на 5000 человѣкъ, больница (леченіе безплатное), школа грамоты и метеорологическая станція (съ 1892 г) Пустынь владѣетъ участкомъ земли подъ постройками въ 430 десят, при ней устроены разныя мастерскія, кожевенный заводъ, свѣчной заводъ При пустыни есть углекисл. и сѣрнокисл источники Въ 37 вер отъ Майкопа пустыни съ 1884 года принадлежитъ участокъ въ 1553 д, главная доходн статья пустыни, мон—рская экономія Колхида (метохъ) Въ экономіи имѣется свыше 200 лошадей, 100 паръ быковъ, 50 верблюдовъ, 100 коровъ и 200 свиней Въ ней построены сыроварный заводъ, маслобойня, паровая мельница, при сыроварн заводѣ — школа сыроваровъ практикантовъ и учениковъ, кирпичный заводъ, устроена пасѣка въ 400 ульевъ, заведенъ виноградникъ въ 10 десят, дающ прекр качвина Земледѣліе ведется въ большихъ размѣрахъ хлѣбами засѣвается отъ 400—600 десятинъ, при

экономіи строится храмъ. Архимандритъ, 12 іеромонаховъ, 2 іеросхимонаха, 5 іеродіаконовъ и 200 ч братіи

Рки свѣд. (1902 г), Свято-Михайловская Аѳонская Закубанская пустынь, Одесса, 1902, стр 1—48, Зѣѣрянскій, т I, № 296, Любинецкій, стр 37, Вѣдомость, стр 96—97

ЖЕНСКІЕ

Екатеринодарскій отдѣлъ

369. Маріе-Магдалиновская Черноморская 3-го класса общежительная женская пустынь въ 12 в отъ станицы Тимошевской, въ 92 в. отъ обл гор Екатеринодара Основана въ 1848 году На устроеніе ея внесено Черноморскимъ казачьимъ войскомъ 20000 р Пустынь владѣетъ 522 дес земли Игуменія Монахинь 7, послушницъ 148

Зѣѣрянскій, т I, № 285, Любинецкій, стр 37, Вѣдомость, стр, 96—97

---

370. Покровскій нештатный общежительный женскій монастырь близъ станицы Динской Основанъ по опредѣленію Св Синода отъ 21 мая—22 августа 1899 года въ имѣніи крестьянки Татіаны Кончаковой (123 дес 800 кв саж) подъ именемъ женской общины, которая по опредѣленію св Синода отъ 16—25 марта 1904 года за № 1461 преобразована въ монастырь Молитвенный домъ въ честь Покрова Пр Богородицы Храмъ каменный строится При монастырѣ имѣются странноприимный домъ, школа для дѣтей окрестныхъ жителей Сестры занимаются пчеловодствомъ, садоводствомъ и хлѣбопашествомъ Игуменія. Монахинь и послушницъ 85

Церк Вѣд 1899, № 37, 1904, № 16, Вѣдомость, стр 96—97

Баталпашинскій отдѣлъ .

371. Сентинскій Спасо-Преображенскій нештатный общежительный женскій монастырь, на бе-

регу р Теберды, близъ аула Сенты Учрежденъ въ 1892 году въ видѣ женской общины, которая въ 1897 г была обращена въ монастырь Храмовъ два 1) Преображенскій (древній, основанный въ X вѣкѣ, ремонтированъ и освященъ въ 1896 году) 2) во имя св муч Агаѳодора М-рь имѣетъ 400 дес земли Игуменія Монахинь и послушницъ 170

Моск Вѣд 1903, № 93 и 115, 1904, № 287, Вѣдомость, стр 96—97

25.

Курляндская губернія **Рижская и Митавская епархія**

(Губернскій городъ Митава, епархіальный городъ Рига)
Монастырей женскихъ 3 Монашествующихъ женщинъ 44

ЖЕНСКІЕ

Митавскій уѣздъ

372. Спасо-Преображенская женская пустынь, приписная къ Рижскому Троице-Сергіеву женскому монастырю, въ 40 в отъ Риги и въ 10 вер, отъ губ города Митавы Основана въ 1899 году на дарованной съ Высочайшаго соизволенія въ 1894 году Министерствомъ Государственныхъ Имуществъ казенной лѣсной дачѣ, въ размѣрѣ 170 десятинъ 500 кв саженъ Храмъ одинъ каменный въ честь Преображенія Господня (освященъ 20 іюня 1899 г) Странноприимный домъ, въ верхнемъ этажѣ его церковная школа Ежегодно 8 мая сюда приносится съ крестнымъ ходомъ мѣстночтимая икона Б М Якобштадтская Монахиня 1, послушницъ рясофорныхъ 9 и проживающихъ на испытаніи 23

Рпк свѣд (1902), Рижская Св -Троицкая женская община Рига, 1902, стр. 26—29, 31—32, Церк Вѣд 1902, № 38, Вѣдомость, стр 84—85

Городъ Якобштадтъ.

373. Свято-Духовъ Якобштадтскій заштатный женскій м—рь, приписной къ Иллукстскому женск

м—рю, въ самомъ городѣ, на лѣвомъ берегу рѣки Двины, противъ мѣстечка Крейцбурга, Витебской губерніи Время основанія его съ точностью неизвѣстно, по всей вѣроятности, онъ основанъ въ 1670 году одновременно съ обращеніемъ русскаго поселка на рѣкѣ Двинѣ изъ слободы въ городъ Якобштадтъ по фундаціонной грамотѣ герцога Курляндскаго Якова, онъ былъ построенъ русскимъ купцомъ Раткевичемъ, который былъ свидѣтелемъ чудеснаго исцѣленія отъ Якобштадтской иконы Б М, въ 1795 г вошелъ въ составъ Псковской епархіи, въ 1817 г былъ упраздненъ, но туда еще назначались игумены, окончательно закрытъ въ 1866 г Храмовъ 2 каменныхъ 1) въ честь Сошествія Св Духа съ 2 придѣлами, построенный въ 1888 г на мѣстѣ древняго храма, созданнаго въ 1670 — 1675 г, возобновленнаго въ 1882 — 1884 годахъ на средства Прибалтійскаго православнаго братства и сгорѣвшаго 16 января 1885 года, 2) во имя св Николая Чудотворца (построенъ въ 1774 г)

Въ Духовскомъ храмѣ хранится чудотворная Якобштадтская икона Б М, въ Никольскомъ храмѣ находятся древняя икона св Николая Чудотворца и древняя икона—складень Знаменія Б М Якобштатдское Владиміро-Маріинское училище (съ 1885 г)

Н Н Васильевъ, Древній Свято-Духовскій храмъ въ городѣ Якобштадтѣ Курляндской губерніи Историческій очеркъ С ПБ 1885 стр 1—64, Св Духовскій православный храмъ въ Якобштадтѣ (Истор Вѣст 1885 г.) стр 184—189, Звѣринскій, т I, № 186, Вѣдомость стр, 82—83

Якобштадтскій уѣздъ

374. Иллукстскій Рождество-Богородицкій 3 класса общежительный женскій монастырь въ мѣстечкѣ Иллукстѣ, въ 4 вер отъ лѣваго берега рѣки Двины, и въ 80 в отъ у г Якобштадта Основанъ въ 1816 г и первоначально былъ мужскимъ, въ 1880 г обращенъ въ женскій. Трехъ классное духовное женское училище

(съ 1881 г.) М—рь владѣетъ 380 дес. земли. Игумена Монахинь 6, послушницъ 4.

Посѣщеніе Арсеніемъ, епископомъ Рижскимъ и Митавскимъ Иллукстскаго Рождество-Богородицкаго м—ря, Рига, 1892, стр. 1—28, Звѣринскій, т. I, № 409, Любопытскій, стр. 13, Вѣдомость, стр. 82—83.

26.

Курская губернія. Курская и Бѣлгородская епархія.

(Губернскій и епархіальный г. Курскъ)
Монастырей мужскихъ 14, женскихъ 4, всего 18
Монашествующихъ мужчинъ 1265, женщинъ 1919, всего 3184

МУЖСКІЕ

Городъ Курскъ.

375. Курскій Знаменскій 1 класса (съ 1854 г.) необщежительный мужской м—рь въ самомъ городѣ (станція Курско-Харьково-Севастопольской жел. дор.),



Курскій Знаменскій монастырь.

на Красной площади, на высокой горѣ, при рѣкѣ Тускори. Основанъ въ 1612 году жителями города Курска въ память избавленія отъ осады войсками гетмана Жолкевскаго; въ 1681 году приписанъ къ Бѣлгородскому архіерейскому дому, въ 1764 году положенъ во 2 классѣ, въ 1833 г., съ переводомъ архіерейской каѳедры изъ Бѣлгорода въ Курскъ, назначенъ архіерейскимъ домомъ

Храмовъ два каменныхъ 1) соборный въ честь иконы Б М Знаменія (построенъ въ 1816 году) съ 4 придѣлами во имя св князя Александра Невскаго и св Митрофана Воронежскаго, во имя св Сергія Радонежскаго, въ честь Срѣтенія Господня, во имя св Николая Чудотворца, 2) Крестовый во имя Трехъ Святителей (построенъ въ 1853 году)

Въ монастырскомъ соборѣ хранится древняя чудотворная икона Б М Знаменія-Курская, или Коренная, явившаяся въ 1295 году и недавно прославленная чудеснымъ избавленіемъ отъ послѣдствій динамитнаго взрыва 8-го марта 1898 года

М—рь владѣетъ 404 дес земли М—ремъ управляетъ епархіальный епископъ Курскій Монаховъ 40, послушникомъ указныхъ 9 и находящихся на испытаніи 20

Протоіерей Іоаннъ Истоминъ, Историческое описаніе Курскаго Знаменскаго м—ря, Курскъ, 1857, стр 1—95+1 Звѣринскій, т I, № 201, Строевъ, столб 637—38, Любинецкій, стр 13, Россія, т. II, стр 464, Величковъ, вып I, Амфиланъ Лебедевъ, Историческія розысканія въ южно русскихъ архивахъ, М 1885, стр 21—28, 40—48, Мысли и чувства по поводу иконы Знаменія въ Курскѣ, М 1898 стр 1—16, Вѣдомость, стр 46—47

Курскій уѣздъ

376. Коренная Рождество-Богородичная нештатная общежительная мужская пустынь, въ 27 в. отъ губ гор Курска, въ 1 в отъ слободы Коренной, Долговской волости, при р Тускори Основана въ 1597 году на мѣстѣ явленія чудотворной Курской иконы Знаменія Б М, находящейся въ Знаменскомъ монастырѣ въ Курскѣ, съ 1618 по 1764 г была приписана къ Знаменскому Курскому м—рю, въ 1764 г получила самостоятельность Храмовъ каменныхъ два 1) соборный въ честь Рождества Богородицы, 2) въ честь иконы Б М Живоносный Источникъ (оба существуютъ съ основанія пустыни) Пустынь владѣетъ

718 дес земли Игуменъ Монаховъ 82, послушниковъ 102

Историческое описаніе Коренной Рождество-Богородичной пустыни, изд 4, М 1889, Звѣринскій, т II, № 883, Строевъ, столб 639—640, Россія, стр 460,473, Любимецкій, стр 13, Величковъ, т I, Вѣдомость, стр 46—47

---

377. **Знаменскій загородный архіерейскій домъ**, въ 4 в отъ города Курска, на верховьѣ рѣки Кура, пріобрѣтенная въ 1722 году. Храмъ домовый во имя св Іоанна Богослова

Городъ Бѣлгородъ

378. **Троицкій** 2 класса необщежительный мужской монастырь въ самомъ городѣ. Основанъ въ 1833 г въ бывшемъ архіерейскомъ домѣ Храмовъ два 1) соборный Троицкій, 2) во имя св Николая Чудотворца, съ придѣломъ во имя Страшнаго Суда Въ монастырѣ находится мѣстночтимая икона св Николая, именуемаго Ратнымъ, 5 мая она носится въ крестномъ ходу въ село Устинку, за 30 в отъ города Въ склепѣ подъ Николаевскимъ храмомъ покоится подъ спудомъ епископъ Бѣлгородскій, Іоасафъ Горленко († 10 дек 1754 г), почитаемый окрестными жителями Монастырь владѣетъ 260 дес земли и получаетъ изъ казны 1249 р 7 коп Архимандритъ Монаховъ 18, послушниковъ указныхъ 18

Звѣринскій, т I, № 506, стр 265, Россія, стр 471, Вѣдомость, стр 46—47, объ Іоасафѣ Горленко см отд изданія его жизнеописанія 1) СПБ 1854, стр 1—24, 2) Гр Кульжинскій, Харьковъ, 1883, стр 1—143, 3) М 1896, стр 1—36, 4) А Ковалевскій, М 1897, стр 1—30

Бѣлгородскій уѣздъ

379. **Загородный архіерейскій домъ** въ 2 в къ югу отъ уѣзднаго города Бѣлгорода Храмъ домовый въ честь Преображенія Господня.

Городъ Обоянь

380. Знаменскій 3 класса общежительный (съ 1905 года) мужской монастырь въ самомъ городѣ, надъ заливомъ р Псла Время основанія неизвѣстно, существовалъ уже во второй половинѣ XVII столѣтія М-рь владѣетъ 307 дес земли Архимандритъ Монаховъ 19, послушниковъ указныхъ 1, проживающихъ на испытаніи 24

Зѣ́ркинскій, т. II, № 810, стр 140, Строевъ, столб 641, Россія, стр 475, Любимецкій, стр 14, Вѣдомость стр 46—47

Городъ Путивль

381. Молченскій Печерскій 3 класса необщежительный мужской монастырь въ самомъ городѣ, при впаденіи р Крынки въ р Сеймъ Основанъ въ первой четверти XVII столѣтія иноками разоренной тогда Софроніевой пустыни М—рь владѣетъ 113 дес земли. Архимандритъ Монаховъ 23, послушниковъ указныхъ 2, находящихся на испытаніи 11.

Зѣ́ркинскій, т II, № 934, стр 208, Строевъ, столб 635 — 36, Россія, стр 616, Любимецкій, стр 14, Вѣдомость, стр. 46—47

Путивльскій уѣздъ

382. Глинская Рождество-Богородицкая заштатная (съ 1764 г) мужская пустынь, на правомъ берегу р Обесты, впадающей недалеко въ р. Клевень, въ 7 в отъ платформы „Глинская пустынь" узкоколейнаго подъѣзнаго пути „Ворожба-Средина-Буда" Кіево-Воронежской ж. д, въ 12 в отъ г Глухова Черниговской губ и въ 40 в. отъ у г Путивля и Рыльска Основана въ концѣ XVI в иноками Путивльскаго м—ря на мѣстѣ явленія чудотворной иконы Рождества Пресв Богородицы въ „Глинскомъ" бортномъ ухожьѣ, послѣ 1648 г поступила въ зависимость Путивльскаго Молченскаго м—ря, Петръ 1-й подарилъ ее въ составѣ Крупецкой вол гетману Ивану Мазепѣ, который въ 1706 г. передалъ пустынь въ вѣ-

дѣніе Кіевской митрополіи; въ 1731 г. вновь подчинена Путивльскому Молченскому м—рю; съ 1764 г. стала самостоятельной.

Храмовъ четыре, каменныхъ: 1) соборный —въ честь Рождества Пресв. Богородицы съ двумя придѣлами: правымъ—во имя св. Митрофана и Тихона Воронежскихъ и лѣвымъ—во имя св. Алексія митрополита Московскаго и св. царицы Александры (построенъ въ 1770 г.), 2) надъ св. вратами—въ честь Иверской иконы Б. М. (построенъ въ 1831 г.), 3) теплый—въ честь Успенія Б. М.,—съ двумя придѣлами: правымъ—во имя св. Николая Чудотворца и лѣвымъ—во имя



Глинская Рождество-Богородицкая пустынь.

св. великомуч. Варвары (построенъ въ 1843 г. и расширенъ въ 1889 г.), 4) больничный—въ честь Воздвиженія креста Господня (освященъ въ 1897 г). Въ соборномъ храмѣ находятся: 1) явленная чудотворная Пустынно-Глинская икона Рождества Пресв. Богородицы, явившаяся въ XVI в.; 2) чудотворная икона Нерукотвореннаго Спаса, писанная въ XVIII в.; 3) замѣчательная древняя икона св. Николая Чудотворца,

пожертвованная пустыни въ 1821 г генеральшей А П Хвостовой.

Крестные ходы вокругъ м—ря совершаются въ Преполовеніе и 1 августа, 19 іюля бываетъ крестный ходъ съ чудотворной иконой Б М (установленный въ память избавленія отъ холерной эпидеміи въ 1848 г) въ г Глуховъ, гдѣ икона пребываетъ до 2 августа, 2 авг —крестный ходъ изъ г Глухова въ пустынь, 9 сентября—крестный ходъ съ тою же иконой изъ пустыни въ Ближній скитъ Въ соборномъ храмѣ противъ сѣверныхъ вратъ праваго придѣла погребенъ нетлѣнно почивающій возобновитель Глинской пустыни игуменъ Филаретъ, прославившійся въ С -Петербургѣ въ 1821 г , какъ поборникъ православія, въ извѣстномъ дѣлѣ библейскаго общества († 31 марта 1841 г) Въ часовнѣ—усыпальницѣ подъ Успенскимъ храмомъ погребены 1) схи-архимандритъ Иліодоръ († 1879 г) и ученики этого прозорливаго подвижника и опытнаго „старца" Глинскій архим Иннокентій († 1888 г) и схимонахъ Архиппъ († 1896 г) На монастырскомъ кладбищѣ погребенъ 1) іеромонахъ Порфирій, въ мірѣ протоіерей Петръ Левашевъ, который просилъ Николая I отмѣнить винный откупъ и былъ печальникомъ русскаго народа, за рѣзкость языка былъ сосланъ на Валаамъ, отсюда въ Прилуцкій м— рь, а затѣмъ въ Глинскую пустынь († 1868 г), 2) 100-лѣтній старецъ, Христа ради юродивый, монахъ Ѳеодотъ Домъ трудолюбія на 100 мальчиковъ съ обученіемъ ремесламъ (съ 1889 г) Больница на 30 кроватей съ амбулаторнымъ пріемомъ больныхъи выдачей лекарствъ изъ аптеки, при больницѣ пріютъ для увѣчныхъ и слабыхъ Гостинница и странноприимный домъ для богомольцевъ Въ 5 в отъ пустыни на Кіево-Московскомъ шляхѣ стоитъ монастырская часовня, построенная на томъ мѣстѣ, гдѣ въ 1825 г игум Филаретъ встрѣчалъ императрицу Елизавету Алексѣевну, ѣхавшую въ Таганрогъ

Близъ г Путивля при монастырскихъ Сеймскихъ мельницахъ имѣется подворье, съ домовымъ храмомъ во имя св. архистратига Михаила и странноприимный домъ для богомольцевъ Пустынь имѣетъ 1346 дес земли Архимандритъ Монаховъ 129, послушниковъ 45 и находящихся на испытаніи 286

Къ ней приписаны

383. а) Ближній мужской скитъ, въ $^1/_4$ в отъ пустыни Храмъ одинъ, каменный—во имя свв Іоакима и Анны (освященъ въ 1860 г) Близъ южной стороны храма находится могила извѣстнаго Глинскаго подвижника и молитвенника іеросхимонаха Макарія († 1864 г), берущіе песокъ съ его могилы и дождевую воду съ надгробной плиты получаютъ, по вѣрѣ, исцѣленія

---

384. б) Спасо-Иліодоровскій мужской скитъ, въ 3 в отъ пустыни, среди лѣса, на берегу рѣки Обесты. Основанъ въ 1893 г въ память избавленія Государя Императора Николая Александровича отъ опасности въ Японіи въ 1891 году, на мѣстѣ пустынныхъ подвиговъ схи-архимандрита Иліодора Храма два, деревянныхъ 1) во имя Спаса нерукотвореннаго (построенъ въ 1892 г), 2) во имя св Іоанна Предтечи (построенъ въ 1899 г.)

Рак свѣд (1901 г), Глинская пустынь Очеркъ современнаго состоянія обители, въ 2-хъ частяхъ Одесса, 1901, стр 1—82 + II, Спасо-Иліодоровскій скитъ Глинской Рождество-Богородицкой пустыни, основанный на мѣстѣ пустынныхъ подвиговъ схи-архимандрита Иліодора Одесса, 1899, стр 1—40, Чудотворная икона Рождества Пресвятыя Богородицы Пустынно-Глинскія Очеркъ явленія и описаніе важнѣйшихъ чудесъ, отъ нея происшедшихъ Одесса, 1901, стр 1—28, Жизнеописаніе старца игумена Филарета, Курскъ 1892, стр. 1—87, Зѣринскій, т II, № 765, Строевъ, столб 649—650, Россія, стр 612, Любинецкій, стр 14, Вѣдомость, стр 46—47.

---

385. Молченская Рождество-Богородицкая Печерская Софроніева общежительная мужская пустынь, въ 25 в. отъ уѣздн г Путивля (почтово-телеграфн станція), въ 180 вер отъ Курска, въ 30 верст отъ станціи Кіево-Воронеж жел дор. Путивль, Ворожба, Новоселки, на горѣ „Чудной", къ которой прилегаетъ болото „Молче" Недалеко отъ обители города Глуховъ (Черниг губ) въ 42 в., Сумы (Харьк губ.) въ 80 в и Рыльскъ (Кур губ) въ 50 в Время основанія въ точности неизвѣстно, но можно предполагать, что она получила основаніе со времени явленія иконы „Молченской" Божіей Матери, въ первой половинѣ XV вѣка Въ этомъ же вѣкѣ пустынь была разорена татарами и возстановлена въ 1591 г, въ это время пустынь была надѣлена царемъ Ѳеодоромъ Іоанновичемъ разными угодьями Въ 1592 году пустынь снова подверглась разоренію татарами, а въ 1605 г была разорена поляками Послѣ этого разоренія пустынь была упразднена братія ушли въ Путивльскій монастырь, куда была перенесена и икона Молченской Божіей Матери, а всѣ владѣнія обители приписаны къ мон—рю Въ 1630 г въ пустыни былъ построенъ каменный храмъ Рождества Богородицы, а въ 1653 г по ходатайству путивльскихъ гражданъ пустынь была возстановлена царемъ Алексѣемъ Михайловичемъ, сюда были переведены изъ Ширяевой пустыни 7 чел братіи При строителѣ пустыни Софроніѣ начинается ея процвѣтаніе, она добивается независимости отъ Путивльскаго мон—ря, число братіи увеличивается и улучшается ея благосостояніе пріобрѣтеніемъ новыхъ угодій и земель Въ 1724 г и 1758 г былъ приписываемъ къ пустыни Борисоглѣбскій мон—рь въ Путивлѣ (упраздненъ въ 1762 г). Въ 1764 г, при утвержденіи штатовъ, пустынь была оставлена заштатной. Особеннаго процвѣтанія пустынь достигаетъ при игуменѣ Ѳеодосіѣ (1779 г),

при немъ уставъ Кіевопечерской лавры замѣненъ уставомъ по чину св. Аѳонской горы, при немъ же пустынь получила въ Херсонскомъ уѣздѣ по приказу кн. Потемкина 5245 десятинъ степной земли и плавней по рѣкѣ Днѣпру; на рѣкѣ Ингульцѣ въ вѣчное владѣніе пустыни по приказу кн. Потемкина (1787 г.) было отмежевано 20718 десятинъ, что дало возможность игумену Ѳеодосію распространить хозяйство, каковое существуетъ и развивается и въ настоящее время.

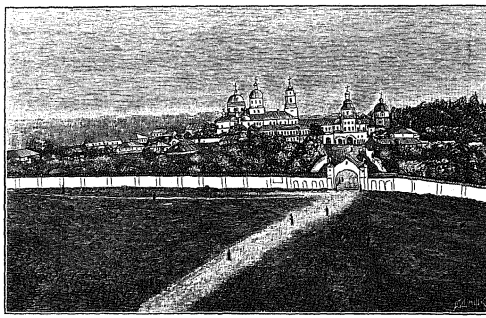

Софроніева пустынь.

Храмовъ пять каменныхъ: 1) соборный въ честь Рождества Богородицы (основанъ въ 1405 г., нѣсколько разъ разрушался и возстановлялся); 2) двухъэтажный, внизу теплый въ честь Благовѣщенія Пр. Богородицы (выстроенъ при строителѣ Серапіонѣ въ 1710 г.), съ придѣломъ во имя св. Николая Чудотворца и Іоны, митр. Московск.; въ верхнемъ этажѣ въ честь Успенія Пресв. Богородицы (выстроенъ и освященъ въ 1718 г. при томъ же строителѣ), съ придѣломъ въ честь Преображенія Господня (освященъ въ 1762 г.); 3) въ честь Покрова Пр. Богородицы, на св. вратахъ (построенъ въ 1757 г.); 4) въ честь Вознесенія Господня

(начатъ постройкою въ 1801 г, освященъ въ 1808 г), 5) пещерный въ честь Рождества Христова (построенъ и освященъ въ 1766 г., въ 1805 отдѣланъ заново и переименованъ)

Въ пустыни имѣются чудотворныя иконы 1) Молченской Божіей Матери, явившаяся въ 1405 г, празднованіе 18 октября, 2) двѣ Иверскія, одна—прислана въ даръ Сумскимъ атаманомъ Лукіаномъ Константиновымъ въ 1713 г, вторая—даръ царя Алексѣя Михайловича и патріарха Никона старцу настоятелю Софронію (мѣстная въ Рожд Богородицкомъ храмѣ)

Крестный ходъ въ пустыни совершается 29 апрѣля изъ пустыни въ скитъ, принадлежащій пустыни (см № 386), въ память избавленія Государя Императора Николая Александровича отъ опасности въ Японіи Ризница пустыни не имѣетъ достопримѣчательныхъ памятниковъ старины, а въ библіотекѣ хранятся богослужебныя книги, старопечатныя XVI и XVII вѣковъ При пустыни находятся а) больница, построен по повелѣнію Импер Александра I на 15 человѣкъ на синодальн средства для монашествующихъ и богомольцевъ, б) гостинница для богомольцевъ; в) живописная на 50 учениковъ Пустынь имѣетъ много хозяйственныхъ построекъ Земли при пустыни въ Курской и Харьковск губ. (въ Сумск уѣздѣ) пашенн сѣнокосн, подъ усадьбами 570 десят 858 саж и лѣсу строев и дровян. 1717 дес 858 саж., главнѣйшій доходъ составляютъ мельницы по р Сеймѣ и прит Теребужѣ (село Теткино Рыльск уѣзда), пожалован Петромъ II, о 18 поставахъ, при мельницахъ построена часовня въ честь Иверской Божіей Матери, пустыни принадлежатъ дома въ г Сумахъ и Рыльскѣ, подворье въ г Путивлѣ, мѣловая гора при селеніи Горкахъ (12 в отъ обит) и имѣется кирпичный заводъ въ 2 вер отъ обители. Пустынь получаетъ отъ казны въ годъ 85 рублей и проценты съ капиталовъ жертвов разными лицами

Въ числѣ настоятелей были

Строит Софроній Батоврінъ (1656—1689 г), Серапіонъ (1689—1718 г), игуменъ Арсеній (1763—1772 г), архим Ѳеодосій (1779—1803 г)

Архимандритъ Монаховъ 108, послушниковъ указныхъ 37 и находящихся на испытаніи 145

Рки свѣд (1901 г), Игуменъ Палладій, Историко статистическое описаніе Молченской Рождество-Богородицкой Печерской Софрошевой пустыни, М 1895, стр 1—180, Звѣринскій, т II, № 933, Строевъ, столб 648—49, Россія, стр 610, Любимецкій, стр 14, Вѣдомость, стр 46—47

При ней находится

386. Скитъ во имя Іоанна Крестителя Господня, въ лѣсу, въ $1^1/_2$ в отъ пустыни, въ урочищѣ, назыв Городищемъ Основанъ игуменомъ Палладіемъ въ 1891 г въ память избавленія отъ опасности Государя Императора Николая Александровича, въ Японіи въ 1891 г Въ скиту для удобнѣйшаго внутренняго дѣланія духовнаго литургія совершается только въ праздники, въ дни св Іоанна Предтечи, въ воскресеніе и субботу, а въ прочіе дни утреня, вечерня и повечеріе съ канонами Входъ женщинамъ въ скитъ воспрещенъ, за исключеніемъ одного дня въ году 29 апрѣля, открытъ въ 1892 г 25 сентября Въ этомъ же году освященъ скитскій храмъ во имя св Крестителя Іоанна. Въ скиту находятся мѣсточтимыя иконы Божій Матери а) „Одигитріи Донскія", принесен. въ пустынь казак Ив. Коловертовымъ въ 1773 г, б) „Утоли моя печали" Средства на содержаніе скитъ получаетъ изъ пустыни, гдѣ хранятся и ему пожертвованныя суммы.

Игуменъ Палладій, цит. соч, стр 120—127

Городъ Рыльскъ.

387. Рыльскій Николаевскій 3-го класса (съ 1764 г) необщежительный мужской монастырь въ $^1/_2$ в.

отъ города, отъ котораго отдѣляется р Рыломъ, въ 3 в отъ станціи Московско-Кіево-Воронежской жел дороги „Рыльскъ". Время основанія неизвѣстно, въ первый разъ упоминается въ 1505 году, возобновленъ при игуменѣ Ѳеодосіѣ около 1614 года Храмовъ каменныхъ четыре 1) соборный Николаевскій двухъ-этажный, построенъ въ 1753 г (съ двумя престолами въ нижнемъ этажѣ—во имя св Георгія Побѣдоносца и въ верхнемъ—во имя св Николая Чудотворца), 2) Крестовоздвиженскій, (построенъ въ 1733 г), 3) Троицкій (построенъ въ 1747 г), 4) въ честь Тихвинской иконы Б М (построенъ въ 1893 г) 6-го мая совершается крестный ходъ на островъ близъ села Асмолова, въ 12-ти в отъ м—ря, гдѣ явилась мѣстночтимая въ монастырѣ икона св Николая Чудотворца Церковно-приходская школа съ 1891 года М—рь владѣетъ 98 дес земли и водяной мельницей при селѣ Банищахъ (Льговскаго уѣзда), въ 35 вер отъ обители, и получаетъ изъ казны 711 р 42 к. Игуменъ Монаховъ 13, послушниковъ 14

Рки сѣзд (1901 г), Звѣринскій, т II, № 978, Строевъ, столб 642—43, Россія, стр 607, Любинецкій, стр. 14, Вѣдомость, стр 46—47

Суджанскій уѣздъ

388. Бѣлогорская Николаевская нештатная общежительная мужская пустынь въ 15 в отъ у гор Суджи, на высокой горѣ праваго берега р Псла Основана въ 1671 г иноками Дивногорскаго Успенскаго монастыря (Воронежской губ), скрывшимися сюда отъ Татарскихъ набѣговъ Пустынь владѣетъ 255 д земли

Игуменъ Монаховъ 41, послушниковъ указныхъ 1 и проживающихъ на испытаніи 58

Звѣринскій, т II, № 975, стр 221, Россія, стр. 608, Любинецкій, стр. 14 Вѣдомость, стр 46—47

ЖЕНСКІЕ

Городъ Курскъ

389. Троицкій 3 класса (съ 1764 г) необщежительный женскій монастырь въ самомъ городѣ Существовалъ уже въ 1628—1631 годахъ на посадѣ Школа для дѣвочекъ (учреждена въ 1869 году) М—рь владѣетъ 170 десят земли и получаетъ изъ казны 380 руб 27 коп

Игуменія Монахинь 44, послушницъ 426

Звѣринскій, т II, № 1243, Строевъ, столб 639, Любинецкій, стр 13, Вѣдомость, стр 46—47

Городъ Бѣлгородъ

390. Рождество-Богородичный 3 класса необщежительный женскій монастырь въ самомъ городѣ Время основанія неизвѣстно, но, очевидно, не позже XVII столѣтія, такъ какъ въ 1635 году упоминается уже строительница Парасковія М—рь владѣетъ 158 д земли и получаетъ изъ казны 337 р 43 к

Игуменія Монахинь 41, послушницъ указныхъ 90 и проживающихъ на испытаніи 463

Звѣринскій, т II, № 1123, стр 296—297, Строевъ, столб 650, Любинецкій, стр 13, Вѣдомость, стр 46—47

Грайворонскій уѣздъ

391. Борисовская Тихвинская заштатная необщежительная женская пустынь на горѣ, при рѣкѣ Ворсклѣ, въ $^1/_2$ верстѣ отъ слободы Борисовки (почт - телегр отд), въ 28 в отъ станціи Курско-Харьковско-Севастопольской жел дороги „Веселая Лопань“, въ 30 в отъ у г Грайворона Основана въ 1714 году фельдмаршаломъ графомъ Борисомъ Петровичемъ Шереметевымъ, владѣльцемъ Борисовки, гдѣ Петръ I прожилъ около 6 недѣль Храмовъ три 1) каменный въ честь Тихвинской иконы Б М съ придѣломъ во

имя преп Сампсона, построенный въ 1822 г, 2) каменный, въ честь Преображенія Господня съ придѣломъ во имя Трехъ Святителей, построенный въ 1831 г, 3) деревянный больничный, во имя св Николая Чуд съ 1855 г Въ м—рѣ съ 1799 года находится считаемая чудотворною копія съ Тихвинской иконы Б М, сопровождавшая графа Шереметева во всѣхъ его походахъ Церковно-приходская женская школа съ 1884 г Больница на 10 кроватей Пустынь владѣетъ 8 дес земли.

Игуменія Монахинь 66, послушницъ указныхъ 186 и проживающихъ на испытаніи 600

Рки свѣд (1901 г), Зѣрянскій, т II, № 656, Строевъ, столб 650—51, Любимецкій, стр 13, Вѣдомость, стр 46—47

Щигровскій уѣздъ

392. Александро-Маріинская женская община при селѣ Ахтырскомъ По опредѣленію Св Синода отъ 27 мая—9 іюня 1905 г преобразована изъ женской богадѣльни

Церк Вѣд 1905, № 26

27.

Кутаисская губернія.

(Губернскій городъ Кутаисъ)
Монастырей мужскихъ 24, женскихъ 5, всего 29
Монашествующихъ мужчинъ 942, женщинъ 317, всего 1259

I. Имеретинская епархія.

(Епархіальный городъ Кутаисъ)
Монастырей мужскихъ 10, женскихъ 1, всего 11
Монашествующихъ мужчинъ 63, женщинъ 34, всего 97

МУЖСКІЕ:

Городъ Кутаисъ

393. Архіерейскій домъ въ самомъ городѣ (станція Закавказской жел дороги) Владѣетъ 38 дес земли

Кутаисскій уѣздъ

394. Гелатскій или Гаэнатскій Богородичный 1 класса необщежительный мужской монастырь въ 8-ми верстахъ къ сѣверо-западу отъ города Кутаиса, на уступѣ крутой горы, при рѣкѣ Цкалъ-Цителa (или Красная рѣчка), въ трехъ верстахъ отъ станціи Закавказской желѣзной дороги Гелати Основанъ въ 1110 году Грузинскимъ царемъ Давидомъ III Возобновителемъ, въ 1509 г былъ раззоренъ татарами, возобновленъ вскорѣ Имеретинскимъ царемъ Багратомъ III (1510—1548), въ 17-мъ вѣкѣ сдѣлался каѳедрой митрополита, съ половины 19-го вѣка перешелъ въ вѣдѣніе епископовъ Имеретинскихъ Храмовъ три каменныхъ 1) въ честь Рождества Б. М съ шестью придѣлами во имя св Іоакима и Анны, св Марины, св ап Андрея, Всемилостиваго Спаса, Николая Чудотворца и св муч Ирины, 2) во имя св великомученика Георгія, 3) во имя св Николая Чудотворца Въ главномъ храмѣ находится древняя, чудотворная Хахульская икона Б М, украшенная царемъ Давидомъ и его правнучкой царицей Тамарой Кромѣ Хахульской, въ м—рѣ имѣются слѣд древнія иконы Б М 1) Ацхурская, 2) Гелатская или Гаэнатская, 3) „Моленіе царя Баграта“ съ изображеніенъ на иконѣ колѣнопреклоненнаго предъ Богоматерью Имеретинскаго царя Баграта III (1510—1548) Въ Георгіевскомъ храмѣ имѣется древняя Пицундская, или Бичвинтская икона Б М Въ м—рѣ хранится также знаменитое Гелатское евангеліе, писанное и украшенное миніатюрами въ XI вѣкѣ при знаменитомъ Аѳонскомъ подвижникѣ Георгіѣ Мтацминдели († 1068) Сверхъ этого, въ соборномъ храмѣ сохранились древнія фрески, изображающія святыхъ, праздники и основателей и возобновителей м—ря Празднованіе, кромѣ престольнаго, совершается также 15 августа Въ монастырѣ, въ Андреевскомъ придѣлѣ соборнаго храма, покоятся

основатели его св. царь Давидъ III (1089—1125) и правнучка его св царица Тамара (1184—1212) М—рь владѣетъ 42½ дес земли и получаетъ 2730 руб изъ церковнаго казначейства

Архимандритъ Іеромонаховъ 7, іеродіаконовъ 2, монаховъ 10, послушниковъ 4

Ркп свѣд (1902 г), протоіерей Давидъ В Гамбашидзе, Гаенатскій монастырь и жизнеописаніе благовѣрнаго царя Давида III Возобновителя, изданіе третье, Кутаисъ, 1896, стр 1—33, Любимецкій, стр 35, Прав Богъ Эпцыкл, т IV, СПБ 1903, столб 746, Н Кондаковъ, Опись памятниковъ древности въ нѣкоторыхъ храмахъ и монастырях Грузіи, СПБ 1890, стр 1—54, И Помяловскій, Сборникъ греческихъ и латинскихъ надписей Кавказа, СПБ 1881, стр. 52—57, Церк Вѣд 1905, № 4, Вѣдомость, стр 126—127.

---

395. Моцаметскій Давидо-Константиновъ 2-го класса необщежительный мужской монастырь, въ селеніи Моцамети, въ 2 в отъ селенія Гелати и въ 6 в отъ губернскаго города Кутаиса Основанъ въ 1040 г. грузинскимъ царемъ Багратомъ IV (1027—1072) Храмъ одинъ во имя св мучениковъ Давида и Константина (построенъ въ XI в, обновленъ въ 1863 г) съ придѣломъ (построенъ въ 1900 г) Въ храмѣ покоятся на вскрытіи мощи св мучениковъ Давида и Константина, князей Аргветскихъ (память 2 октября) Чудотворная икона Благовѣщенія Б М X вѣка, 25 марта совершается въ честь ея празднованіе М—рь владѣетъ 96 дес земли и получаетъ 1110 руб изъ церковнаго казначейства

Архимандритъ Монаховъ 6, послушниковъ 4

Ркп свѣд (1901 г), Любимецкій, стр. 35, Прав Бог. Энцикл, столб 748, Кондаковъ, стр 55—57, Вѣдомость, стр 126—127

Зугдидскій уѣздъ

396. Цаишскій, приписной къ Намарневскому м—рю (съ 1884 года), мужской монастырь въ селеніи Цаиши, при р Джумѣ, недалеко отъ мѣстечка Зугдиди Въ храмѣ сохраняется крестъ Баграта III, царя Абхазіи и Карталиніи (980—1014)

Зиѳрнскій, т I, № 563, Кондаковъ, стр 93—95

Лечхумскій уѣздъ

397. Намарневскій Іоанно-Крестительскій 2 класса необщежительный мужской монастырь, въ 5 в отъ деревни Ларчвали, вверхъ по рѣкѣ Джоноули, правомъ притокѣ р Цхенис-цхали, въ 14 в отъ селенія Цагери (почт станція и главн пунктъ уѣзда) Основанъ въ 1822 году владѣтелемъ Мингреліи Левановъ Дадіани и его супругою Мареою Храмъ одинъ во имя св Іоанна Крестителя (праздн 29 августа), построенный въ 1890 г М—рь владѣетъ 84 д земли

Архимандритъ Монаховъ 6, послушниковъ 2

Рки свѣд (1901 г), Любимскій, стр 36, Прав Бог Энцикл, т IV, столб 748, Вѣдомость, стр 126—127

---

398. Цагерскій, приписной къ Намарневскому м—рю (съ 1884 года), мужской монастырь въ селеніи Цагери, на правомъ берегу р Цхенис-цхали, бывшій каѳедральнымъ епископовъ Сванетскихъ Въ монастырскомъ храмѣ сохраняется серебряный крестъ грузинскаго царя Георгія I (921—956) Тамъ же гробница Григорія Дадіани († 1804 г)

Зѣѳринскій, т I, № 562

Рачинскій уѣздъ

399. Челишскій Успенскій 2 класса необщежительный мужской монастырь въ селеніи Никорцминда, въ 45 в отъ селенія Они (главнаго пункта уѣзда) М—рь владѣетъ 274 дес земли и получаетъ 1040 р изъ церковнаго казначейства

Архимандритъ Монаховъ 6, послушниковъ 2.

Любимскій, стр 36, Прав Бог Энцикл, т. IV, столб 749, Вѣдомость, стр 126—127

Къ нему приписанъ

400. Схвавскій мужской монастырь при селеніи Схвави Существовалъ уже въ XVII столѣтіи, въ 1872 г приписанъ къ Челишскому м—рю

Зѣѳринскій, т. I, № 479

Шаропанскій уѣздъ

401. Джручскій Георгіевскій 1 класса необщежительный мужской монастырь, при деревнѣ Мохва, въ 8 в отъ станціи „Дарквети“ Основанъ по однимъ извѣстіямъ въ V вѣкѣ, по другимъ основанъ или возобновленъ въ 900 г тогдашнимъ владѣтелемъ Рачинскаго уѣзда Храмъ во имя св Георгія Побѣдоносца Въ монастырѣ погребенъ Давидъ, митрополитъ Имеретіи М—рь владѣетъ 265 дес земли.

Архимандритъ Монаховъ и послушниковъ 15

Ркп свѣд (1901 г), Любинецкій, стр 36, Прав Бог Энцикл, т IV, столб 747, Кондаковъ, стр 152—162, Помяловскій, стр 51, Вѣдомость, стр 126—127

---

402. Кацхскій Спасо-Вознесенскій 3-го класса необщежительный мужской монастырь въ селеніи Кацхи, въ 50 в .отъ губ гор Кутаиса М—рь владѣетъ 17 дес земли

Игуменъ Монаховъ 2, послушникъ 1

Прав Бог Энцикл, т IV, столб 747, Любинецкій, стр 36, Кондаковъ, стр 140—144, Помяловскій, стр 52, Вѣдомость, стр 126—127

ЖЕНСКІЙ.

Шаропанскій уѣздъ

403. Мгвимскій Спасскій 3 класса общежительный женскій монастырь въ $1^1/_2$ в отъ станціи Закавказской жел. дороги „Чіатуры“, въ 40 в. отъ города Квирилъ Основанъ въ концѣ XII в при царицѣ Тамарѣ эриставомъ Рачинскимъ Рати Кахаберидзе Храма два 1) во имя Успенія Б М, 2) во имя Нерукотвореннаго образа Спасителя. Въ немъ хранится древняя икона Спасителя XI или XII вѣка Въ м—рѣ находятся гробницы нѣкоторыхъ царевичей Имеретинскихъ Къ числу памятниковъ церковной старины принадлежатъ двери изъ цѣльной виноградной лозы шириною въ 18 вершк и вышиною въ 3 арш съ рѣзными

изображеніями и подписями Церковно-приходская школа съ 1894 г М—рь владѣетъ 33 дес земли и получаетъ 1160 р изъ церковнаго казначейства

Игуменія Монахинь 19, послушницъ штатныхъ 8 и нештатныхъ 6

Рки свѣд (1901 г), Прав Богосл Энцикл, т IV, столб 748, Любопытный, стр 36, Кондаковъ, стр. 145—148, Вѣдомость, стр 126—127

II. Гурійско-Мингрельская епархія

(Епархіальный городъ Поти)
Монастырей мужскихъ 8, женскихъ 2, всего 10
Монашествующихъ мужч 41, женщ 131, всего 172

МУЖСКІЕ

Городъ Поти

404. Архіерейскій домъ въ самомъ городѣ

Зугдидскій уѣздъ

405. Хопскій Успенскій Богородичный 2 класса необщежительный мужской монастырь на лѣвомъ берегу р Хопи, въ 30 в отъ у. г Зугдиди Монастырь владѣетъ 190 дес земли и получаетъ изъ казны 1080 р

Архимандритъ Монаховъ 6, послушниковъ 2

Прав Богосл Энцикл, т IV, столб 749, Любопытный, стр 36, Кондаковъ, стр 80—92, Вѣдомость, стр 128—129

---

406. Саирмскій мужской монастырь, приписной съ 1887 г къ Мартвильскому монастырю, близъ селенія Саирме М—рю принадлежитъ 50 дес земли

Зѣфирскій, т I, № 417, Любопытный, стр 36

Озургетскій уѣздъ

407. Шемокмедскій Спасскій 2 класса необщежительный мужской монастырь въ селеніи Шемокме-

ди, въ 5 в отъ у г Озургети М—рь получаетъ изъ казны 510 руб

Архимандритъ Монаховъ 6, послушниковъ 2

Прав Бог Энцикл, т IV, столб 749, Кондаковъ, стр 111—133, Вѣдомость, стр 128—129

---

408. Джуматскій Архангельскій 3 класса необщежительный мужской монастырь въ селеніи Джумати, въ 20 в отъ у г Озургети Храмъ во имя св архангеловъ Гавріила и Михаила М—рь получаетъ изъ казны 174 руб.

Архимандритъ. Монаховъ 3, послушниковъ 1

Прав Бог Энцикл, т IV, столб 747, Кондаковъ, стр 102—110, Вѣдомость, стр 128—129

---

409. Іоанно-Крестительская 2-го класса необщежительная мужская пустынь въ селеніи Амаглеба, въ 25 вер отъ у г Озургети. Пустынь получаетъ изъ казны 430 руб

Архимандритъ Монаховъ 3, послушниковъ 1

Прав Бог Энцикл, т IV, столб 747, Вѣдомость, стр 128—129

Сенакскій уѣздъ

410. Мартвильскій Успенскій 1-го класса необщежительный мужской монастырь при селеніи Мартвили, въ 12 в отъ мѣстечка Хони (почт отд), въ 30 в отъ станціи Закавказской жел дор Абаша и Ново-Сенаки и въ 34 в отъ губ гор Кутаиса. Основанъ въ X вѣкѣ Храмъ одинъ Успенскій съ двумя придѣлами (одинъ изъ нихъ во имя св. апостоловъ Петра и Павла) Въ м—рѣ имѣется Мартвильская икона Б М (извѣстная съ XV вѣка) Въ м—рѣ погребены владѣтельные князья Мингреліи изъ рода Дадіани Въ ризницѣ хранится украшенное миніатю-

рами пергаментное грузинское евангеліе IX вѣка Образцовая двухклассная церковно-приходская школа М—рь владѣетъ 286 дес земли и получаетъ изъ казны 1430 руб М—ремъ управляетъ епископъ Гурійско-Мингрельскій

Монаховъ 6, послушниковъ 2

Рки свѣд (1901 г), Звѣринскій, т I, № 291, Любинецкій, стр 36, Прав Богъ Энцикл, т IV, столб 747, Кондаковъ, стр 66 — 79, Помяловскій, стр 49—50, Вѣдомость, стр 128—129

---

411. Нахаребовскій Благовѣщенскій 2 класса общежительный мужской монастырь, при селеніи Нахаребо, въ 10 в отъ мѣстечка Хони (почт станція) и въ 25 в отъ станціи Закавказской желѣзной дороги „Абаша“ Время основанія неизвѣстно Возобновленъ въ 1801 году митрополитомъ Антоніемъ Дадіани († въ 1815 году и погребенъ въ монастырѣ) Храмъ одинъ— въ честь Благовѣщенія Пр Богородицы М—рь владѣевъ 119 дес земли

Архимандритъ Іеродіаконъ 1, монаховъ 2, послушниковъ 1

Рки свѣд (1901 г), Прав Богъ Энцикл, т IV, столб 748, Любинецкій, стр 36, Вѣдомость, стр 128—129

ЖЕНСКІЕ

Озургетскій уѣздъ

412. Джихетская женская община при селеніи Джихети, въ 5 в отъ станціи Закавказсквй жел дороги „Нигоити“, въ 12 в отъ Ланчхутъ (почт отдѣл) и въ 20 в. отъ у г Озургети Основана въ 1886 г теперешней настоятельницей Еленой Храмъ одинъ Введенскій Одноклассная церковно-приходская школа для дѣвочекъ

Монахинь 20, послушницъ 40

Рки свѣд (1901 г), Прав Богъ Энцикл, т IV, столб 750, Вѣдомость, стр 128—129.

Сенакскій уѣздъ

413. Теклатскій Рождество-Богородичный 2 класса общежительный женскій монастырь, при селеніи Теклати, въ 3 в отъ мѣстечка и станціи Закавказской жел дороги „Ново-Сенаки", на берегу р Цивы, у подошвы горы Сикуки Основанъ въ 1869 году подъ именемъ общины на мѣстѣ запустѣвшаго мужского м—ря Въ 1884 году общинѣ назначено содержаніе отъ Св Синода по 860 руб ежегодно и предоставленъ для пользованія земельный участокъ упраздненнаго м—ря Въ 1897 году община переименована въ монастырь Храмъ одинъ, построенъ въ 1889 году, въ честь Рождества Пр Богородицы Двухклассная церковно-приходская школа съ 1897 года М—рь владѣетъ 109 дес земли и получаетъ изъ казны 860 р

Игумена Монахинь 20, послушницъ 50

Рки свѣд (1901 г), Зѣрцинскій, т I, № 482, Прав Бог Энцикл , т IV столб 749, Любинецкій, стр 36, Вѣдомость, стр 128—129

III Сухумская епархія.

(Епархіальный городъ Сухумъ)

Монастырей мужскихъ 6, женскихъ 2, всего 8

Монашествующихъ мужчинъ 838, женщинъ 152, всего 990

МУЖСКІЕ

Городъ Сухумъ

414. Архіерейскій домъ въ самомъ городѣ (сообщеніе по Черному морю).

Сухумскій округъ

415. Ново-Аоонскій Симоно-Кананитскій нештатный общежительный мужской монастырь въ Абхазіи, на берегу Чернаго моря, въ 25 в отъ г Сухума, на лѣвомъ (восточномъ) берегу р Псыртхи На бе-

регу моря имѣется собственная пристань, откуда выѣзжаютъ лодки для пріема пассажировъ и багажа съ пароходовъ. Въ м—рѣ есть своя почтово-телеграфная контора. Основанъ иноками Русскаго Пантелеимонова монастыря на Аѳонѣ въ 1875 г., освященъ 17 октября 1876 г.; съ 8 апрѣля 1877 г. по 1 октября 1878 г. м—рь былъ оставленъ по распоряженію русскихъ властей на время войны съ Турціей; вновь освященъ 3 февраля 1879 года.

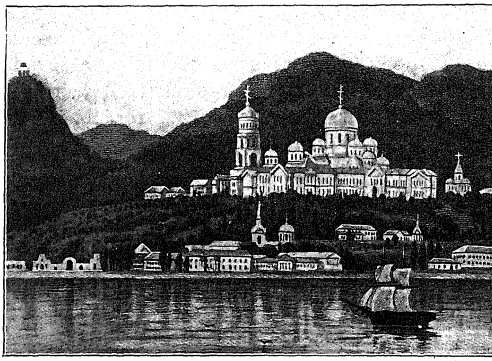

Ново-Аѳонскій Симоно-Кананитскій монастырь на Кавказѣ.

Храмовъ 6 каменныхъ: 1) во имя св. апостола Симона Кананита, древній (возобновленъ и освященъ въ 1882 г.); 2) въ честь Покрова Пр. Богородицы (освящ. въ 1876 г., затѣмъ возобновленъ въ 1879 г.), съ придѣломъ во имя св. архистратига Михаила (освященъ въ 1883 г.); 3) во имя Вознесенія Господня (освященъ въ 1894 г.); 4) во имя св. апостола Андрея Первозваннаго (освященъ въ 1895 г.); 5) во имя всѣхъ святыхъ преподобныхъ Аѳонскихъ (освященъ въ 1896 г.); 6) соборный во имя св. великомученика Пантелеимона (заложенъ въ 1888 г., освященъ въ 1900 г.), съ 4 па-

раклисами во имя св Александра Невскаго, во имя св Маріи Магдалины, и на хорахъ—во имя св Николая Чудотворца и во имя св великомученика Георгія Внутри церкви св Симона Кананита погребенъ первый русскій епископъ Сухумскій Геннадій (1887 † 31 марта 1889 г) Узкоколейная конножелѣзная дорога, проходящая отъ пристани, соединяетъ разныя хозяйственныя учрежденія м—ря мельницу, хлѣбопекарню, лѣсопильню, каменоломню и кирпичный заводъ При м—рѣ имѣются также кожевенный и алебастровый заводы, скотный дворъ, прѣсноводные пруды, образованные чрезъ загражденіе плотиною рѣки Псыртхи, водокачка для проведенія питьевой воды въ нагорный м—рь Страннопріимница Гостинницы для богомольцевъ Книжная и иконная лавка Мастерскія кузнечная, слесарная, малярная, сапожная. Школа съ общежитіемъ для 20 мальчиковъ абхазцевъ. Больница съ аптекой для братіи Ботаническій садъ съ оранжереей. Монастырское хозяйство ведется образцово монахи занимаются рыбоводствомъ, пчеловодствомъ (отъ продажи меда и воска получается до 6000 руб), огородничествомъ, винодѣліемъ, маслодѣліемъ, садоводствомъ Они разводятъ оливы на 70 десятинахъ (собираютъ съ нихъ болѣе 500 пудовъ маслинъ), апельсинныя и лимонныя деревья Хорошо растутъ кипарисы и виноградъ разныхъ сортовъ. М—рь владѣетъ 520 дес земли.

Игуменъ Монаховъ 313, послушниковъ 248

Рки свѣд (1901 г), И Н, Абхазія и въ ней Ново-Аѳонскій Симоно-Кананитскій монастырь, М 1899, стр 1—340, Ново-Аѳонскій Симоно-Кананитскій монастырь на Кавказѣ и древній храмъ Успенія Богоматери въ Пицундѣ, Одесса, 1888, стр 1—124, И Н, Ново-Аѳонскій Симоно-Кананитскій монастырь на берегу Чернаго моря, въ Абхазіи, близъ Сухума, Одесса, 1900, стр 1—72 Путешествіе на Кавказъ и пребываніе нѣсколько дней въ Ново-Аѳонскомъ Симоно-Кананитскомъ монастырѣ, М 1884, стр 1—23, А Г, Сказаніе о св апостолѣ Симонѣ Кананитѣ, объ основаніи Ново-Аѳонской Симоно-Кананитской обители въ Абхазіи на Кавказѣ и о нѣкоторыхъ знаменіяхъ надъ сею ея обителію, изд 7, М 1898, стр 1—50, И С Ткешелашвили, Отъ Владикавказа до Кутаиса, М 1899, стр 99—104, Зѣрчинскій, т I, № 339, Любимецкій, стр 36, Прав Богослиціи, т IV, столб 748—749, Пастырь 1893, № 10, Вѣдомость, стр 126—127.

Къ нему приписанъ (съ 1885 г)

416. Пицундскій Успенскій мужской **скитъ** въ 60 в отъ м—ря, на восточномъ берегу Чернаго моря, влѣво отъ рѣки Бзыби Возобновленъ и освященъ во имя Софіи Премудрости Божіей въ 1885 г (былъ построенъ въ 551 г имп Юстиніаномъ I)

Пицундскій Успенія Пресвятыя Богородицы монастырь на восточномъ берегу Чернаго моря, Одесса, 1876, стр 1—12, Ново-Аѳонскій Симоно-Кананитскій монастырь, Одесса, 1888, стр 98—115, *Помяловскій*, стр 36—40 Пастырь 1893, № 17 и 18

---

417. Успенско-Драндскій общежительный мужской монастырь, въ Абхазіи, въ 4 в отъ Чернаго моря, въ мѣстности „Дранды", при р Мал Кодоръ, въ 18 в отъ г Сухума Основанъ въ 1883 г іеромонахами Аѳонскаго Иверскаго м—ря Модестомъ и Варлаамомъ, на развалинахъ древняго храма Ими же былъ возобновленъ храмъ, древнѣйшій въ Абхазіи, объ основаніи котораго нѣтъ свѣдѣній, извѣстно, что онъ уже существовалъ въ VIII вѣкѣ Съ 1846 года онъ сталъ приходить въ упадокъ и дошелъ до такого состоянія, что въ него пастухи на ночь загоняли скотъ Храмъ законченъ и освященъ въ 1886 г во имя Успенія Божіей Матери, тогда же устроенъ придѣльный храмъ во имя св Николая Чудотворца Имѣется еще храмъ въ подземномъ ходѣ подъ монастыремъ

Въ м—рѣ находятся 1) икона Иверской Божіей Матери, привезенная іером Варлаамомъ съ Аѳона, 2) древняя икона, найденная при возстановленіи храма подъ алтаремъ На одной сторонѣ изображена Матерь Божія, на другой—св Антонія Печерскаго, частицы мощей разныхъ угодниковъ и часть древа Животвор Креста Господня

При м—рѣ имѣется больница (съ храмомъ во имя св Ѳеодосія Углицкаго), училище для 40—50 дѣтей,

содержащ на средства м—ря, гостинница и странно-пріимный домъ для богомольцевъ, архіерейскіе покои Монастырь владѣетъ въ селеніи усадебн землею въ 16 д 2100 кв с и въ другихъ мѣстахъ—1501 десят, на нихъ имѣются двѣ пасѣки, виноградникъ, имѣетъ подворья въ гор Сухумѣ, въ г Екатеринодарѣ, Новороссійскѣ, Ейскѣ, служащ пріютами для богомольцевъ изъ Россіи М—ремъ управляетъ епископъ Сухумскій.

Намѣстникъ-архимандритъ 275 чел братіи въ монастырѣ, подворьяхъ и хуторахъ

Ркп. свѣд (1901 г), А Боярскій, Драндскій Успенскій монастырь на Кавказѣ, Одесса, 1894, стр 1—15, то же, изд. 2, Одесса, 1900, стр 1—16, Епископъ Агаѳодоръ, Успенско-Драндскій общежительный монастырь въ Абхазіи, на Кавказѣ, близъ Сухума, изд. 2, Ставрополь, 1901, стр 1—56, Звѣринскій, т I, № 177, Прав Бог Энцикл, т IV, столб 747, Любименкій, стр 36, Вѣдомость, стр 126—127

Монастырю принадлежатъ

418. а) **Пантелеимоновскій** мужской скитъ въ 2 в отъ м—ря Въ немъ существуетъ небольшой каменный храмъ (построенный еще въ XIII в), храмъ возобновленъ на средства псаломщика Ѳеод Ив Даниленко въ 1892 г и освященъ въ 1893 г во имя св. великомуч Пантелеимона и Ѳеодора Стратилата. Скитъ владѣетъ 17 дес земли.

---

419. б) **Всѣхсвятскій** мужской скитъ въ 8 вер отъ м—ря Тамъ есть древній храмъ, построенный въ XIII—XIV в, возобновленный въ 1899 г. и освященный во имя Всѣхъ Святыхъ

ЖЕНСКІЕ

Сухумскій округъ

420. Василиско-Златоустовскій общежительный женскій монастырь въ 12 в отъ г. Сухума и

12 в отъ берега Чернаго моря, близъ селенія Михайловскаго, на берегу рѣки Гумисты Учрежденъ по опредѣленію Св. Синода отъ 25 іюля—9 авг 1901 г. и открытъ 13 ноября 1901 года Храмъ одинъ каменный во имя св Іоанна Златоуста, возобновленъ и благолѣпно устроенъ на уцѣлѣвшихъ отъ древняго храма стѣнахъ въ 1898 году, освященъ 12 ноября 1900 года Инокини занимаются, кромѣ вышиванія, пчеловодствомъ и шелководствомъ Кирпичный заводъ. Гостинница для богомольцевъ Монахинь и послушницъ 100 Школа для обученія туземныхъ дѣвочекъ-сиротъ изъ абхазскихъ семей и больница для сестеръ обители

Церк Вѣд 1901, № 47 и 50, Вѣстникъ 1-й Всерос выставки моп работъ. Спб 1904, № 7, Прав Бог. Энцикл, т IV, столб 746

---

421. Моквинскій Успенскій общежительный женскій монастырь при древнемъ храмѣ, въ 15 вер отъ порта-мѣстечка Очемчири, въ центрѣ древней Абхазіи Успенскій храмъ былъ построенъ въ половинѣ X столѣтія абхазскимъ царемъ Леономъ III, впослѣдствіи, когда Абхазія подверглась нашествію магометанъ разныхъ національностей и была насильственно обращена въ мусульманство, Моквинскій храмъ, каѳедра епископовъ, запустѣлъ, но уцѣлѣлъ среди повсемѣстнаго разрушенія, въ 40-хъ годахъ XIX столѣтія онъ былъ возобновленъ усердіемъ владѣтельнаго князя Абхазіи Михаила Шервашидзе и его матери, м—рь при храмѣ основанъ былъ въ 1902 г, открытъ оффиціально по опредѣленію Св. Синода отъ 22 сентября 1904 года

Игумена Монахинь и послушницъ 50

Пастырь, 1893, № 8, Церк Вѣд, 1904, № 43, Помяловскій, стр 42

28.

Лифляндская губернія Рижская и Митавская епархія.

(Губернскій и епархіальный городъ Рига)
Монастырей мужск. 2, женскихъ 1, всего 3
Монашествующ мужч 20, женщ 90, всего 110

МУЖСКІЕ

Городъ Рига

422. Рижскій Алексѣевскій 2-го класса общежительный мужской монастырь въ самомъ городѣ (станція Балтійской и Псково-Рижской жел дорогъ) Учрежденъ по опредѣленію Св Синода отъ 21 мая 1896 г и открытъ 1 іюля 1896 года, при приходской Алексіевской церкви Храмъ одинъ каменный во имя св Алексія человѣка Божія (построенъ и освященъ въ 1749 году) съ 2 придѣлами правымъ во имя св Екатерины и лѣвымъ во имя св Димитрія Ростовскаго М—рь получаетъ изъ казны 2840 руб

Архимандритъ, іеромонаховъ 4, іеродіаконовъ 3, послушниковъ 12

Ркп свѣд (1904 г), Вѣдомость, стр 82—83

---

423. Архіерейскій домъ въ самомъ городѣ Имѣетъ во владѣніи 229 дес. земли

Любимецкій стр 14

ЖЕНСКІЙ

424. Рижскій Свято-Троицкій Сергіевъ общежительный женскій монастырь въ самомъ городѣ, на Суворовской улицѣ Основанъ 1 мая 1891 года фрейлинами Высочайшаго Двора Екатериною и Наталіей Борисовнами Мансуровыми на Ключевой улицѣ въ видѣ пріюта для бѣдныхъ дѣвочекъ и богадѣльни для престарѣлыхъ женщинъ, по указу Св. Синода отъ 5 октября 1892 года за № 3972 преобразованъ въ общину, которая переведена на Суворовскую улицу, на уча-

стокъ земли въ $3^1/_2$ десятины, принадлежавшій духовно-учебному вѣдомству и уступленный Св Синодомъ; опредѣленіемъ Св. Синода отъ 31 декабря 1901—12 января 1902 года за № 315 община возведена на степень монастыря, который былъ торжественно открытъ 15 сентября 1902 года Храмъ одинъ каменный во имя пр Сергія (заложенъ 25 сентября 1892 года, освященъ 20 іюня 1893 года) 8 сентября ежегодно приносится изъ Псково-Печерскаго м—ря чудотворная икона Б М „Умиленіе", которая остается въ м—рѣ по 5-ое октября. Церковно-свѣчной заводъ. Мастерскія иконописная и швейная (для шитья церковныхъ облаченій) Дѣтскій пріютъ на 40 дѣвочекъ на полномъ содержаніи Двухклассная церковно-приходская школа на 40 дѣвочекъ Столовая для бѣдныхъ, гдѣ ежедневно получаютъ безплатно пищу отъ 100 до 150 человѣкъ, а 20—30 семействъ получаютъ пищу на домъ

Игумена Монахинь 4, послушницъ рясофорныхъ 36, послушницъ, проживающихъ на испытаніи 49

Рим свѣд (1901 г.), Церк Вѣд 1902, № 38, Рижская Свято-Троицкая женская община Историческій очеркъ, Рига, 1902, стр 1—48, Вѣдомость, стр. 82—83.

29.

Люблинская губернія. Холмская и Люблинская епархія.

(Губернскій городъ Люблинъ, епархіальный городъ Холмъ)
Монастырей мужскихъ 1, женскихъ 2, всего 3
Монашествующихъ женщинъ 24.

МУЖСКОЙ

Городъ Холмъ

425. Архіерейскій домъ въ самомъ городѣ (станція Привислинскихъ жел дорогъ) Ему принадлежитъ 176 дес земли.

Любимецкій, стр 34

ЖЕНСКІЕ

Грубешовскій уѣздъ.

426. Покровская женская община, приписная къ Радечницкому женскому монастырю, въ $1^1/_2$ в отъ села Турковицъ. Учреждена по опредѣленію Св Синода отъ 20 іюня—4 іюля 1903 года. Храма два 1) старинный Покровскій, 2) новый, Покровскій, заложенный въ іюлѣ 1903 года

Цер Вѣд 1903, №№ 30 и 31

Замостскій уѣздъ

427. Радечницкій св. Антонія Печерскаго, 1-го класса, женскій монастырь въ селѣ Радечницѣ, въ 32 в отъ у г Замостья Основанъ въ 1898 г подъ видомъ женской общины, которая, по опредѣленію Св Синода отъ 7 ноября 1901 г обращена въ первоклассный монастырь.

Игуменія и послушницъ 23

Церк вѣд 1901 г № 8 и 46, Вѣдомость, стр 118—119

30.

Минская губернія. Минская и Туровская епархія.

(Губернскій и епархіальный гор Минскъ)

Монастырей мужскихъ 5, женскихъ 1, всего 6

Монашествующихъ мужчинъ 65, женщинъ 71, всего 136

МУЖСКІЕ

Городъ Минскъ

428. Минскій Свято-Духовъ 1-го класса, необщежительный мужской м-рь, въ самомъ городѣ (станція Московско-Брестской и Либаво-Роменской ж. дорогъ). Основанъ въ 1870 г въ зданіяхъ помѣщавшагося здѣсь до 1852 г католическаго Бернардинскаго женскаго м-ря, на мѣстѣ древняго, существовавшаго еще въ XVI в, православнаго Космодамианскаго м-ря Обитель образована изъ переведеннаго

сюда, по распоряженію Св Синода, первокласснаго Слуцкаго Свято-Троицкаго м-ря Храмовъ два, каменныхъ 1) въ честь Сошествія св Духа (освященъ въ 1870 г), 2) теплый, домовый во имя св Николая Чудотворца М—рь получаетъ изъ казны 4085 р М—ремъ управляетъ епархіальный епископъ Минскій

Монаховъ 11, послушниковъ 5

Зѣбрицкій, т I, № 251, Церк Вѣд 1901 г, № 51—52 Вѣдомость, стр 48—49

---

429. Архіерейскій домъ въ самомъ городѣ

Игуменскій уѣздъ

430. Благовѣщенскій Ляданскій 3-го класса (съ 1842 г) необщежительный мужской монастырь при мѣстечкѣ Ляды, въ 6 в отъ мѣстечка Смиловичи (почт —телегр отд), въ 24 в отъ у г Игумена, въ 26 в отъ станціи „Руденскъ“ Либаво-Роменской жел дороги Основанъ въ 1732 году маіоромъ Польскаго войска графомъ Игнатіемъ Завиши и его супругою, урожденною Огинской, и былъ во владѣніи базиліанъ, въ 1842 г преобразованъ въ православный Въ 1898—1899 годахъ капитально ремонтированъ. Храмъ одинъ, каменный, Благовѣщенскій съ придѣломъ во имя св князя Всеволода Мѣстное празднованіе бываетъ также 29 іюня Совершается крестный ходъ на Базарную площадь, въ часовню, гдѣ находится рѣзная икона Б М Въ храмѣ хранится мѣстночтимая „Жировицкая“ икона Б М Школа грамоты М—рь получаетъ изъ казны 1840 руб

Игуменъ Іеромонаховъ 5, Іеродіакона 2, монаха 2, послушниковъ штатныхъ 3 и не штатныхъ 5

Рки свѣд (1901 г), Зѣбрицкій, т I, № 41, Вѣдомость, стр 48—49

Городъ Пинскъ.

431. Пинскій Богоявленскій Братскій 2-го класса, необщежительный мужской монастырь, въ самомъ городѣ (станція Полѣсскихъ жел дорогъ) Существовалъ еще до 1596 г и былъ основанъ православной дворянкой, женою Слонимскаго судьи Раисою Гарабурдиной въ противодѣйствіе уніатской пропагандѣ, до 1614 г имѣлъ только домовую церковь, въ 1618 г былъ закрытъ, въ 1633 г былъ возстановленъ при открывшемся Пинскомъ Богоявленскомъ братствѣ и до 1799 г былъ важнѣйшею святыней въ Полѣсьѣ, въ 1799 г сгорѣлъ до тла и былъ объявленъ закрытымъ 29 мая 1800 г былъ возстановленъ, причемъ былъ помѣщенъ въ зданіяхъ бывшаго іезуитскаго костела и коллегіи, и въ него были переведены иноки Минскаго Петропавловскаго м-ря, церковь котораго была обращена въ каѳедральный соборъ Храмъ одинъ, каменный—въ честь Рождества Богородицы Въ храмѣ поверхъ земли почиваютъ мощи іерея Андрея, открытыя, по преданію, въ половинѣ XVII в Духовное училище (съ 1848 г) М—рь получаетъ изъ казны 2820 руб

Архимандритъ. Монаховъ 6, послушниковъ 12

Зыбринскій, т I, № 71, Строевъ, столб 541, Вешичковъ, вып III, Церк Вѣд 1900 г , № 22 и 1901 г , № 51—52, Вѣдомость, стр 48—49

Городъ Слуцкъ,

432. Слуцкій Свято-Троицкій, 3-го класса, необщежительный мужской монастырь, въ самомъ городѣ Время основанія въ точности неизвѣстно, существовалъ уже въ 1455 г и все время, до присоединенія края къ Россіи, оставался православнымъ, въ 1795 г былъ оставленъ на своемъ содержаніи, въ 1842 г —былъ возведенъ на степень 1 класса, въ 1870 г былъ переведенъ въ

Минскъ и переименованъ въ Свято-Духовъ Минскій м-рь, а на его мѣсто были переведены иноки третьекласснаго Іоанно-Богословскаго м-ря, находившагося въ мѣстечкѣ Грозовѣ, Слуцкаго уѣзда Съ 1792 г. по 1840 г въ зданіяхъ м-ря помѣщалась духовная семинарія, переведенная въ этомъ году въ г. Минскъ. Михаилъ Рагоза, хиротонисанный въ кіевскіе митрополиты въ 1589 г, былъ архимандритомъ этого м-ря. Храмовъ три, каменныхъ 1) соборный—во имя св Троицы (построенъ въ 1505 г вдовствующей княгиней Слуцкой Анастасіей Олелько, возстановленъ въ 1795 г. архіепископомъ Минскимъ Викторомъ Садковскимъ и оконченъ сооруженіемъ иконостаса въ 1801 г архіеп Минскимъ Іовомъ Потемкинымъ), съ двумя придѣлами правымъ—во имя св великомуч Екатерины (сооруженъ на средства императрицы Екатерины II) и лѣвымъ—во имя св. князя Александра Невскаго, 2) въ честь Благовѣщенія Пресвятой Богородицы, 3) надъ святыми вратами—во имя св Іоанна Богослова Въ монастырской ризницѣ хранятся 1, настоятельскій посохъ изъ литого серебра, пожертвованный Слуцкимъ княземъ Юріемъ Юрьевичемъ Олелько, въ 1580 г, 2, серебряный—вызолоченый потиръ, пожертвованный имъ же, 3, писанное имъ же уставное рукописное четвероевангеліе, 4, фелонь изъ самотканной цѣльной серебряной парчи, 5, кипарисный посохъ, присланный въ благословеніе м-рю въ 1611 г патріархомъ Іерусалимскимъ Ѳеофаномъ чрезъ Слуцкаго князя Іеронима Радзивилла У лѣваго придѣла соборнаго храма нетлѣнно почиваютъ въ металлическомъ гробикѣ накладного серебра, на особомъ катафалкѣ, подъ сѣнію, мощи младенца Гавріила, замученнаго евреями въ 1690 г (память 20 апрѣля), перенесены сюда 9 мая 1775 г. изъ Успенскаго Заблудовскаго м-ря У стѣны праваго придѣла соборнаго храма, въ свинцовой ракѣ, покоится тѣло Слуцкой княжны Софіи

Юрьевны Олелько († 19 марта 1612 г) М—рь получаетъ изъ казны 1840 руб

Архимандритъ Монаховъ 8, послушниковъ 3

Зѣфирнскій, т I, № 507, Строевъ, столб 543—544, Церк Вѣд 1901 г, № 51—52 Вѣдомость, стр. 48—49

ЖЕНСКІЙ

Городъ Минскъ

433. Минскій Спасопреображенскій 1-го класса необщительный женскій монастырь, въ самомъ городѣ. Существуетъ съ 1872 г въ зданіяхъ бывшаго католическаго бенедиктинскаго женскаго м-ря, причемъ въ него были переведены инокини двухъ женскихъ монастырей Вольнянскаго-Троицкаго, бывшаго въ с. Вольнѣ Новогрудскаго уѣзда, и Пинскаго-Варваринскаго—въ г Пинскѣ. Храмъ одинъ, каменный—въ честь Преображенія Господня (освященъ въ 1874 г). Въ м-рѣ находится частица мощей св вмч Варвары. М—рь получаетъ изъ казны 3161 руб

Игуменія. Монахинь 20, послушницъ 50

Зѣфирнскій, т I, № 389, Церк Вѣд 1901 г, № 51—52, Вѣдомость, стр 50—51

31.

Могилевская губернія. Могилевская и Мстиславская епархія.

(Губернскій и епархіальный городъ Могилевъ)

Монастырей мужскихъ 9, женскихъ 6 всего 15

Монашествующихъ мужчинъ 220, женщинъ 434, всего 654.

МУЖСКІЕ

Городъ Могилевъ.

434. Могилевскій Братскій Богоявленскій 1 класса необщежительный мужской монастырь въ самомъ городѣ (станція Риго-Орловской желѣзной дороги). Основанъ на землѣ Могилевскаго братства, фиктивно подаренной ему княземъ Яномъ Огинскимъ, въ 1633 г.,

при дѣятельномъ участіи Виленскаго архимандрита Варлаама Половка, сильно пострадалъ во время пожара 6 апрѣля 1664 года, въ 1708 году лишенъ драгоцѣнныхъ украшеній, отданныхъ Шведамъ, и пострадалъ вторично отъ пожара, въ 1731 г возобновленъ, вновь пострадалъ отъ пожара въ Вознесенье 1748 года, возобновленъ въ 1750 году, сгорѣлъ 9 октября 1810 года, церковь въ запустѣніи была долгое время (1-я до 1815, а 2-я до 1828 г), вновь пострадалъ отъ пожара 16 августа 1850 года При основаніи былъ сдѣланъ ставропигіальнымъ Константинопольскаго патріарха и его экзарха, кіевскаго митрополита, съ 1654 по 1661 г былъ подчиненъ Московскому патріарху, съ 1661 г до 1798 г былъ вновь ставропигіальнымъ К—польскаго патріарха и зависѣлъ номинально отъ Кіевскаго митрополита, а монастырскіе доходы завѣдывались братчиками, съ 1798 г вошелъ въ составъ епархіальнаго управленія, въ 1828 г положенъ во 2 классѣ съ наименованіемъ „училищнымъ“, въ 1842 г возведенъ въ 1 классъ Школа, основанная братствомъ еще въ 1597 году, существовала при монастырѣ съ 1637 г до начала XIX вѣка, типографія съ послѣдней четверти XVII вѣка (первая книга, повидимому напечатана въ 1680 году) до 1773 г., богадѣльня (шпиталь) съ 40-хъ годовъ XVII вѣка до начала XIX вѣка Храмовъ два каменныхъ 1) лѣтній Богоявленскій, съ придѣлами въ честь Сошествія Св Духа и въ честь Рождества Богородицы (заложенъ 1 авг 1636 года епископомъ Сильвестромъ Коссовымъ, перестроенъ въ 1700 г, сгорѣлъ въ 1708 г, возобновленъ послѣ 1731 года, еще въ 1759—1760 г, сгорѣлъ въ 1810 г, стоялъ въ запустѣніи до 1815 г, вновь пострадалъ въ 1850 году, возобновленъ и освященъ въ 1865 г) съ придѣломъ во имя св Ѳеодосія Печерскаго (построенъ въ 1750 году, возобновленъ и освященъ 17 октября 1810 года), 2) зимній во имя

св Іоанна Богослова съ придѣломъ во имя св Николая Чудотворца (построенъ до 1669 года, сгорѣлъ въ 1810 г, пребывалъ въ запустѣніи до 1828 года, пострадалъ въ 1850 году и возобновленъ) Въ Богоявленскомъ храмѣ находится чудотворная Братская икона Б М, чудесно спасшая городъ во время осады его литовскимъ гетманомъ княземъ Радзивилломъ съ 3 февр по 1 мая 1655 года (чудо произошло 19 марта) Крестные ходы совершаются 1) кругомъ ограды 19 марта, 2) въ день преполовенія (съ 1842 года на р Днѣпръ) М-рь владѣетъ 384 дес земли и получаетъ изъ казны 4370 р 69 к.

Архимандритъ Монаховъ 10, послушниковъ 27

Ѳ А Жудро Богоявленскій Братскій монастырь въ г Могилевѣ, Могилевъ 1899, стр 1—5, Зѣринскій, т I, № 88, Строевъ, *столб* 499—500, Любинецкій, стр 14, Историческій Вѣстникъ 1902, декабрь, стр. 1078, Вѣдомость стр 50—51.

---

435. Спасо-Преображенскій мужской монастырь въ самомъ городѣ Получаетъ изъ казны 9882 р 13 коп.

Монаховъ 5, послушниковъ 5

Вѣдомость стр 50—51

При немъ.

436. Архіерейскій домъ въ самомъ городѣ, на Большой Садовой улицѣ

Могилевскій уѣздъ

437. Бѣлыничскій Рождество-Богородицкій 2 класса необщежительный мужской монастырь въ мѣстечкѣ Бѣлыничахъ, на берегу р Друти, въ 45 в отъ губ. г. Могилева Основанъ въ 1622—24 г великимъ литовскимъ гетманомъ княземъ Львомъ Ивановичемъ Сапѣгою и былъ первоначально католическимъ карме-

литскимъ, былъ упраздненъ въ 1832 г и былъ приходскимъ католическимъ костеломъ, въ апрѣлѣ 1876 г. обращенъ въ православный монастырь, въ мартѣ 1877 г возведенъ во 2 классъ. Храмъ одинъ каменный въ честь Рождества Богородицы (построенъ въ 1761 году) Въ храмѣ находится чудотворная Бѣлыничская икона Б М, извѣстная съ XIII вѣка М-рь владѣетъ 122 дес земли и получаетъ изъ казны 2820 руб

Архимандритъ Монаховъ 7, послушниковъ 33

Ѳ Лудро, Бѣлыничскій Рождество-Богородицкій м—рь, Могилевъ 1894, стр 1—21, Звѣрницкій, т. I, № 94, Любинецкій, стр 14, Вѣдомость, стр 50—51

Мстиславскій уѣздъ

438. Пустынскій Успенскій 3 класса необщежительный мужской монастырь въ 8 верстахъ отъ уѣзд гор. Мстиславля Основанъ въ XIV вѣкѣ родоначальникомъ князей Мстиславскихъ СимеономъЛугвеніемъ, сыномъ литовскаго князя Ольгерда, получившимъ въ удѣлъ Мстиславль въ 1380 году, въ 1578 году отданъ королемъ Стефаномъ Баторіемъ архіепископу Полоцкому Ѳеофану, въ 1585 году переданъ въ управленіе поповскому сыну Матвѣю Евпатіевичу, а въ 1601 году Аѳанасію Васильевичу Волчанскому съ условіемъ содержать унію, при имп Николаѣ I преобразованъ въ православный Храмъ одинъ каменный Успенскій Въ храмѣ находится мѣстночтимая икона Б М „Патріаршая“ Въ Успеньевъ день и на отданіе праздника сюда стекаются изъ окрестностей богомольцы Школа на 42 мальчика М-рь владѣетъ 198 дес земли и получаетъ изъ казны 1840 руб

Архимандритъ Монаховъ 15, послушниковъ 5

Звѣрницкій, т I, № 402, Любинецкій, стр 14, Моск Вѣд 1901, №№ 16—17 ноября, Вѣдомость, стр 50—51

Городъ Орша

439. Покровскій, 3 класса (съ 1842 года) необщежительный мужской монастырь въ самомъ городѣ (сообщеніе по Моск.-Брестской жел. дорогѣ и по р Днѣпру) Основанъ уніатскимъ архіепископомъ въ 1768 году, съ 17 января 1842 года состоитъ въ числѣ православныхъ монастырей Храмовъ два холодный—Покровскій и теплый во имя преп Евѳимія (20 января) Въ монастырѣ помѣщается Оршанское духовное училище М—рь владѣетъ 421 дес земли и получаетъ изъ казны 1840 руб

Архим , 5 іеромонаховъ, 2 іеродіакона, 2 монаха и 12 послушниковъ

Рки свѣд (1901 г), Зѣринскій, т I, № 369, Любимскій, стр 14, Истор. Вѣстникъ, 1902, декабрь, стр 1068, Вѣдомость, стр 50—51

Къ нему приписанъ

440. Богоявленскій Кутеинскій заштатный мужской монастырь, въ 1 верстѣ отъ г Орши, при оврагѣ, по которому протекала р Кутеинка Основанъ въ 1623 году шляхтичемъ Богданомъ Стеткевичемъ и его женою Еленою, урожденною княжною Соломорецкою, при содѣйствіи іеромонаха Іоиля (Трупевича), освященъ въ 1626 году Кіевскимъ митрополитомъ Петромъ Могилою Здѣсь были заведены школа и типографія изъ которой до половины XVII столѣтія вышло немало изданій церковно-славянской печати Въ началѣ своего существованія монастырь назывался *лаврою* и, по словамъ патріарха Никона, былъ главою общежитія во всей Бѣлоруссіи и Литвѣ Въ 1655 году игуменъ Іоиль съ частью братіи и всей типографіей былъ переведенъ въ устроенный патр Никономъ Иверскій Валдайскій монастырь Въ 1764 году Б—ій м—рь былъ положенъ въ 3 классѣ, а въ 1842 году оставленъ за штатомъ, и приписанъ къ Покровскому м—рю

Храмъ одинъ во имя Сошествія св Духа (Древній Богоявленскій сгорѣлъ въ іюлѣ 1892 года) Церковно-монастырская школа съ 1874 года

Монаховъ 8, послушниковъ 10

Краткое свѣдѣніе объ Оршанскомъ Богоявленскомъ монастырѣ, СПБ 1865, стр 1—7 Зѣринскій, т I, № 271, Строевъ, столб 503—504, Любопецкій, стр. 14 Ист. Вѣстникъ, 1902, декабрь, стр 1070, Вѣдомость, стр 50—51

Сѣннинскій уѣздъ

441. Неклюдовскій Борисоглѣбскій нештатный общежительный мужской монастырь въ 23 в отъ мѣстечекъ Коханова и Толочина (станціи Моск.-Брестской жел дор) и въ 26 в отъ у г Сѣнно Учрежденъ въ 1885 г д ст сов Филиппомъ Стефановичемъ Лешко въ его имѣніи, открытъ 1 октября 1899 года. Храмовъ три 1) соборный каменный во имя св Троицы, 2) древній въ скиту (въ 4 в отъ м—ря) во имя св муч. благовѣрн князей Бориса и Глѣба, 3) каменный во имя св Бориса и Глѣба (тамъ же) Въ монастырѣ имѣется древняя явленная икона св Бориса и Глѣба. 24 іюля она приносится съ крестнымъ ходомъ въ м—рь изъ скита, а 1 мая уносится обратно въ скитъ.

Игуменъ Іеромонаховъ 5, Іеродіаконовъ 3, монаховъ 5, послушниковъ 30

Рки спѣд (1901 г.), Зѣринскій, т I, № 303, Вѣдомость, стр 50—51

Чериковскій уѣздъ

442. Охорскій Спасопреображенскій заштатный необщежительный мужской монастырь, въ 3 в. отъ Рѣчицкой почтовой станціи, въ десяти верст отъ с Дубровицы и въ 15 в отъ уѣзднаго города Черикова, на р Сожѣ Основанъ во 2-ой половинѣ XVII в, въ 1669 г извѣстенъ игуменъ его Ѳеодоръ Кругликъ, въ 1708 г былъ сожженъ шведами, въ 1711 году возобновленъ іеромонахомъ Аркадіемъ, въ 1720 году ему

дана была привилегія польскимъ королемъ Августомъ II; съ 1842 по 1870 г. былъ приписнымъ къ Могилевскому Братскому Богоявленскому м—рю; съ 1870 г. сталъ самостоятельнымъ.

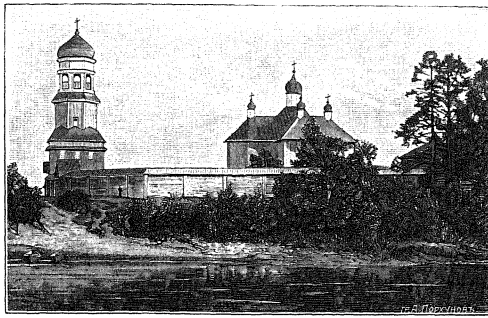

Охорскій монастырь.

Храмовъ два: 1) деревянный холодный—въ честь Преображенія Господня (построенъ въ 1711 г., возобновленъ въ 1851 и 1899 годахъ); 2) теплый въ связи съ братскими келліями—въ честь Успенія В. М. (построенъ въ 1843 г.). Въ м—рѣ находится мѣстночтимая Охорская икона Б. М. М-рь владѣетъ 1059 дес. земли.

Игум., монаховъ 9, послушниковъ 16.

Рѣп. свѣд. (1901 г.); Звѣринскій, т. I, № 463; Строевъ, столб. 501; Любинецкій, стр. 14; Вѣдомость, стр. 50—51.

ЖЕНСКІЕ:

Могилевскій уѣздъ.

443. Буйничскій Свято-Духовскій 2 класса необщежительный женскій монастырь въ 6 верстахъ отъ Могилева, при р. Днѣпрѣ. Основанъ въ 1633 году

Мстиславскимъ подкоморіемъ Богданомъ Стеткевичемъ и его женою Еленою, и былъ первоначально мужскимъ, въ 1708 году былъ разоренъ шведами и затѣмъ возстановленъ, въ 1835 году обращенъ въ женскій Епархіальный свѣчной заводъ (съ 1891 г) Женская второклассная школа (съ 1896 г) М рь владѣетъ 296 дес земли и получаетъ изъ казны 2297 руб 8 коп

Игуменія Монахинь 21, послушницъ 75

Зѣринскій т I, № 89, Строевъ, столб 503, Любинецкій, стр 14, Ист Вѣстникъ 1902 декабрь, стр 1082, Церк Вѣд 1905, № 6, Вѣдомость стр 50—51

Быховскій уѣздъ

444. Баркалабовскій Іоанно-Предтеченскій заштатный (съ 1795 г), приписной къ Буйничскому м—рю, необщежительный женскій монастырь въ 10 верстахъ отъ у г Быхова, на правомъ берегу р Днѣпра, при р Лихвѣ Основанъ въ 1623 г тѣмъ же Богданомъ Стеткевичемъ, при присоединеніи Бѣлорусскаго края къ Россіи въ 1771 г штатъ не положенъ, въ 1795 г былъ оставленъ на своемъ содержаніи.

Монахинь 14, послушницъ 53

Зѣринскій, т II, № 677, Строевъ, столб 505, Любинецкій, стр 14, Вѣдомость, стр 50—51

Гомельскій уѣздъ

445. Чонско-Макаріевъ 2 класса необщежительный женскій монастырь въ 12 верстахъ отъ уѣздн гор Гомеля (станція Полѣсскихъ жел дорогъ) М-рь владѣетъ 360 дес земли и получаетъ изъ казны 211 руб 42 коп

Игуменія Монахинь 8, послушницъ 40

Зѣринскій, т. I, № 573, Строевъ, столб 502, Любинецкій, стр 14, Вѣдомость, стр 52—53

Мстиславскій уѣздъ

446. Мозоловскій Вознесенскій 3-го класса (съ 1828 г) необщежительный женскій монастырь, при селѣ Мозоловщинѣ, въ 12 верст отъ уѣзднаго г Мстиславля Основанъ въ 1665 г дочерью Мстиславскаго стольника Николая Суходольскаго Маріамной, въ 1743 г. переданъ уніатамъ, въ 1795 г обращенъ въ православный Храмовъ два каменныхъ 1) въ честь Вознесенія Господня съ двумя придѣлами въ честь Преображенія Господня и въ честь Рождества Пресв Богородицы (построенъ въ 1799 г на средства граф Чернышевой, перестроенъ въ 1830 г), 2) теплый во имя св Николая Чудотворца (построенъ въ 1880 г) Въ храмѣ находится чтимая Балыкинская икона Б М , принесенная графиней Чернышевой изъ Черниговской губерніи Крестные ходы съ 1847 г совершаются наканунѣ Вознесенія — изъ Мстиславскаго Тупичевскаго м—ря съ чудотворною Тупичевскою иконою Б М и въ девятый четвергъ по Пятидесятницѣ обратно въ г Мстиславль (въ память возсоединенія изъ уніи) Церковно приходская школа для дѣвочекъ М-рь владѣетъ 619 дес земли и получаетъ изъ казны 1562 р 80 к

Игуменія Монахинь 15, послушницъ рясофорныхъ 21 и бѣлицъ 30

Зѣбрицкій, т I, № 276, Любинецкій, стр 14, Вѣдомость, стр 50—51

Къ нему приписанъ съ 1886 г

447. Мстиславскій Тупичевскій Святодуховъ заштатный женскій монастырь въ одной верстѣ отъ уѣзднаго города Мстиславля, на горѣ, близъ рѣки Вехры Основанъ въ 1641 г на землѣ Тупичевскихъ шляхтичей братьевъ Филимона, Самуила и Мартина Москевичей, по завѣщанію ихъ отца Константина Москевича, на средства протектора и оборонца монастыря

Мстиславскаго подкоморія Богдана Стеткевича, въ 1832 г былъ приписанъ къ Мстиславскому Николаевскому м—рю, въ 1877 году былъ приписанъ къ Бѣлыничскому Рождества Богородицы м—рю, въ 1886 г былъ обращенъ въ женскій и приписанъ къ Мозоловскому Вознесенскому женскому м—рю

Храмовъ три 1) древнѣйшій, деревянный во имя Сошествія св Духа съ придѣлами во имя св великомученика Георгія и въ честь Тупичевской иконы Б М. (построенъ въ 1645 г), 2) деревянный теплый—въ честь Введенія во храмъ Пресв Богородицы (построенъ въ 1771 г), 3) каменный—во имя св Николая Чудотворца (построенъ въ 1894 г) Въ соборномъ храмѣ хранится явившаяся въ началѣ XVII в. въ урочищѣ Тупичевщинѣ чудотворная Тупичевская икона Б М (празднованіе 15 августа) Крестные ходы совершаются на 2-й день Рождества Хр и на второй день Св Пасхи—вокругъ обители, 8-го мая—въ Мстиславскій Николаевскій соборъ и наканунѣ Вознесенія—въ Мозоловскій м—рь Церковно-приходская школа съ рукодѣльными классами для дѣвочекъ Больница на 10 кроватей

Монахинь 8, послушницъ рясофорныхъ 13 и бѣлицъ 32

Ркп свѣд. (1901 г), И Пятницкій, Тупичевскій монастырь Могилевской епархіи Историческій очеркъ Могилевъ 1889 г стр 1—21, Тупичевскій Святодуховъ монастырь М 1891 г стр 1—3 (въ два столбца), Зѣвѣринскій, т I, № 530, Строевъ, столб 501, Цѣрк Вѣд 1903, № 1 и 12, 1904, № 2 Истор Вѣстникъ, 1902, декабрь, 1089, Вѣдомость, стр 52—53

Оршанскій уѣздъ

448. Оршанскій Успенскій 1-го класса необщежительный женскій монастырь въ 3 в отъ у г. Орши, въ оврагѣ, по которому протекала р Кутеенка, впадавшая въ р Днѣпръ Основанъ въ 1631 году шляхтичемъ Богданомъ Стеткевичемъ и матерью его Анною, урожденною княжною Огинскою, въ 1842 году былъ

возведенъ въ 1-й классъ Школа (съ 1884 года). Монастырь владѣетъ 215 дес земли и получаетъ изъ казны 2906 руб 50 коп

Игуменія Монахинь 26, послушницъ 74

Звѣринскій, т I, № 272, Любимецкій, стр 14, Ист. Вѣстникъ, 1902, декабрь, стр 1070, Вѣдомость, стр 50—51

32.

Московская губернія Московская и Коломенская епархія.

(Губернскій и епархіальный городъ Москва)
Монастырей мужскихъ 47, женскихъ 26, всего 73
Монашествующихъ мужчинъ 2219, женщинъ 3878 всего 6097

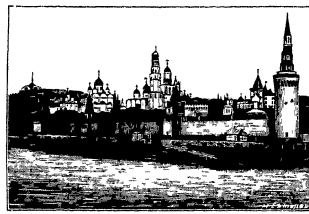

Московскій Кремль

МУЖСКІЕ

Городъ Москва

449. Донской 1-го класса ставропигіальный не общежительный мужской монастырь, въ самомъ городѣ (центральный пунктъ желѣзнодорожнаго сообщенія, десять вокзаловъ), за Калужскими воротами, на Донской улицѣ

Основанъ въ 1593 г въ память чудеснаго избавленія Москвы отъ нашествія въ 1591 г Крымскаго хана Казы-Гирея на мѣстѣ, гдѣ въ обозѣ или главномъ станѣ русскихъ, ожидавшихъ врага, стояла походная церковь преп. Сергія, въ которой, послѣ обнесенія

городскихъ стѣнъ и стана, была поставлена икона Донской Божіей Матери Послѣ сраженія, длившагося весь день 4-го іюля, ханъ, извѣдавъ отпоръ русскихъ, по словамъ разрядной книги, утромъ 5-го бѣжалъ, оставивъ въ добычу весь свой обозъ. М—рь называли въ XVII в мон—ремъ Пресв Богородицы Донской, что въ „Обозѣ" Въ Смутное время мон—рь былъ разграбленъ и опустошенъ Возобновленный и обезпеченный царями Михаиломъ Ѳеодоровичемъ и Алексѣемъ Михайловичемъ, мон—рь становится „богомольемъ" царей, въ мон—рь совершаются крестные ходы, въ которыхъ принимали участіе цари Въ 1650 г мон—рь былъ приписанъ къ Андреевскому мон—рю съ подчиненіемъ послѣднему, въ первой половинѣ XVII в мон—рь считается бѣднѣйшимъ изъ мон—рей, въ 1687 г мон—рь былъ отдѣленъ отъ Андреевскаго съ возстановленіемъ игуменства Въ 1683 г мон—рь возведенъ на степень архимандріи, а къ концу XVII в является устроеннымъ и украшеннымъ. Въ 1745 г мон—причисленъ къ ставропигіальнымъ Въ 1812 г мон—рь былъ разграбленъ, и только нѣкоторая часть драгоцѣнностей увезена въ Вологду Въ стѣнахъ мон—ря въ 1771 г во время чумы былъ убитъ народною толпою архіеп Амвросій Зертисъ-Каменскій Съ 1799—1827 при мон—рѣ подъ предсѣдат его архим была учреждена духовная цензура

Храмовъ семь каменныхъ 1) соборный во имя Донской Божіей Матери, построенъ въ 1684—1698 г въ стилѣ зодчества конца XVII в , внутри собора стѣны расписаны фресками итальянцемъ Клаудіо, столбы украшены изображеніями праотцевъ и пророковъ, иконостасъ искусной рѣзьбы работы XVII в , иконы фряжскаго письма и русскаго иконнаго, замѣчательно, паникадило серебряное, вѣсомъ въ 1 пудъ, даръ Донского атамана Данилы Ефремова, 1750 г , 2) въ честь Донской иконы Пресв Богородицы, старый соборный,

построенъ въ 1593 г., нѣсколько разъ перестраивался, съ придѣлами: правымъ — во имя преп. Сергія, лѣвымъ—во имя вмч. Ѳеодора Стратилата, (устроены въ 1678 г.); 3) въ честь Срѣтенія Господня, подъ алтаремъ собора, устроенъ въ 1712 г. цар. Арчиломъ Имеретинскимъ, усыпальница царей Имеретинскихъ, царев. и князей грузинскихъ: Дадіановъ и Багратіоновъ. 4) во имя архангела Михаила, больничный, построенъ въ 1714 г. стольникомъ Дурновымъ и освященъ во имя Евѳимія Вел.; въ 1809 г. перестроенъ и освященъ во имя арханг. Михаила; подъ

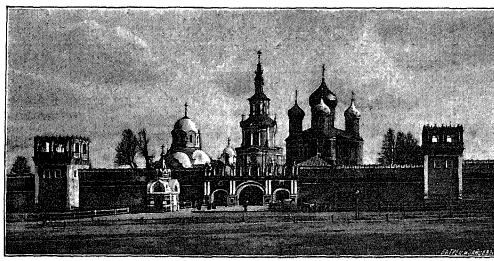

Донской монастырь.

нимъ могильн. склепъ кн. Голицыныхъ; 5) въ честь Тихвинской иконы Божіей Матери, надъ сѣверн. вратами мон—ря, построенъ въ 1713 г.—1714 г. въ стилѣ возрожденія, цариц. Прасковіей Ѳеодоровной, супругой ц. Іоанна Алексѣевича, возобновленъ въ 1815 г.; 6) во имя преп. Александра Свирскаго, усыпальница гр. Зубовыхъ, на кладбищѣ, построенъ гр. Ник. Александр. Зубовымъ въ 1796—1798 г., возобновленъ въ 1863 г.; 7) во имя Св. Іоанна Златоустаго и св. вмч. Екатерины, въ визант. стилѣ, построенъ Екат. Александр. Первушиной съ усыпальницей для рода Первушиныхъ, въ 1888 — 1891 г.; въ нижнемъ придѣлѣ

св вмч Екатерины храмъ обдѣланъ бѣлымъ мрамо-ромъ, въ верхнемъ — престолъ св Іоанна Златоуста съ иконостас изъ мрам мозаики Въ мон—рѣ находится икона Донской Божіей Матери, сопутствовавшая кн Димитрію Донскому въ его походѣ на Мамая, къ ней русскіе цари въ XVII в возносили молитвы о дарованіи побѣдъ надъ врагами 19 августа совершается крестный ходъ изъ Кремля въ обитель

Въ ризницѣ находятся золотые сосуды, даръ царя Арчила Имеретинскаго, серебрян кресты съ мощами, вклады XVII в, евангеліе въ серебр окладѣ, вѣсомъ 11 ф 33 з, даръ Полунина 1688 г, евангеліе, присланн. изъ дворца, печати 1677 г, два рукоп евангелія, одно XV в, другое начала XVI в, даръ игум Ивана въ Вологду, архим шапки, богатая панагія съ драгоц камнями, даръ архим Иларіону имп Анны Іоанновны, панагія, даръ импер Елизаветы Петровны, панагія, украшен, бриллантами, даръ гр Н П Румянцева; ризы съ богато украшен оплечьями, плащаница, шитая золотомъ по бархату, Минея, данная обители ц Михаиломъ Ѳеодоровичемъ, январь—печати 1621 г и декабрь, изд 1620 г, въ архивѣ—грамоты и акты XVII и XVIII в

Въ старомъ соборѣ погребены архіеп Москов Амвросій (Зертисъ-Каменскій), убитый въ 1771 г, Н Н Бантышъ-Каменскій (1814 г) ген-фельдм Н В Репнинъ, супруга гр П А Румянцева-Задунайскаго-Екатерина Михайловна, урожд Голицына, въ Срѣтен, скомъ храмѣ—царь Арчилъ Имеретинскій и его сыновья Александръ, привезен изъ Швед плѣна, Матвѣй и Давидъ, грузин царевичи и князья Дадіани и Багратіоны, кн Д В Голицынъ († 27 марта 1844г), митр Палео-Патрскій Парѳеній († 1786г), митр Анѳимъ Эрсекія изъ Калаврита Пелопонесск († 1787 г), на кладбищѣ погребены писатели кн Я, П Шаховской (1779 г), А П. Сумароковъ (1787 г), М. М Хера-

сковъ (1807 г), В Л Пушкинъ (1830 г), И И Дмитріевъ (1837 г), П Я Чаадаевъ (1856 г), А Н. Аксаковъ (1903 г), кн С Н Трубецкой (1905 г) и друг, по богатству и великолѣпію памятниковъ кладбище—единственное въ Москвѣ М—рь получаетъ изъ казны 2212 руб 9 коп

Достопамятные настоятели

Гурій, упом въ 1598 г, Аѳанасій (1678—1681), архим Антоніи Одиновичъ (1689 — 1705), потомъ архіеп Коломен († 1716 г), Лаврентій Меретинскій (1705—1720), Иларіонъ Рогалевскій (1728 — 1732), потомъ архіеп Черниг, Кириллъ Іерусалимитъ (съ 1732—1747), Варлаамъ Лящевскій (1753—1774), Платонъ Любарскій (1792—1794), потомъ архіеп Астрах, Викторъ Антонскій (1801—1809) † 1825 г, Діонисій Цвѣтаевъ (1821—1823), потомъ еп Перм, Аѳанасій Петріевъ (1823—1832), Ѳеофанъ Александровъ (1832—1850), еп Агапитъ (бывш Томскій съ 1852—1854), архіеп Евгеній Казанцевъ (бывш Яросл съ 1854—1871 г), еп Нижегор Хрисанѳъ (съ 1879—1883 г) еп Іаковъ (бывш Муромскій) (1884—1885)

Намѣстникъ-Архимандритъ Монаховъ 30, послушниковъ 5

Рак свѣд (1901 г), И Забѣлинъ, Историческое описаніе Московскаго ставропигіальнаго Донскаго монастыря, изд 2, М 1893, стр 192+1, I К, Донской монастырь въ Москвѣ, М 1887, стр 1—20, Звѣринскій, т II, № 785, тр 126—128, Строевъ, столб 154—157, Россія, т I, стр 318, Москва, Подробное историческое и археологическое описаніе города, текстъ И Снегирева, изд А Мартынова, т I, изд 2, М 1875, стр XXII, LXXXVII, 86, 87, 104, архим Іосифъ, Путеводитель къ святынѣ и священнымъ достопамятностямъ г Москвы и ея окрестностей, изд 6, М 1896, стр 140—144, Москва бѣлокаменная, Путеводитель-Справочникъ съ иллюстраціями и планомъ Москвы, изд 4, Н Игнатова, М 1903, стр 79—80, Адресъ-Календарь города Москвы на 1904 г, изд Моск Гор Управы, столб 621 — 622, Записки П С Грозова, бывшаго діакона при Филаретѣ, митр Московскомъ, о служеніяхъ послѣдняго въ Москвѣ и Московской епархіи, изд свящ Д Романцовымъ, М 1904, стр 29, 58, 69, 87, 111, Вѣдомость, стр 2—3

---

450. Новоспасскій 1-го класса ставропигіальный необщежительный мужской монастырь, на Крутицкомъ холмѣ, въ Крутицкомъ переулкѣ

Основаніе мон—ря приписывается Юрію Долгорукому и положено было на мѣстѣ Данилова мон—ря, откуда при Вел. кн Иванѣ Калитѣ въ 1330 г онъ перенесенъ былъ на Боровицкій холмъ, гдѣ имъ со-

оружена была церковь Спасопреображенія, онъ же установилъ въ перенесенномъ мон—рѣ архимандрію, на старомъ мѣстѣ м—рь назывался Великокняжескимъ дворцовымъ, въ мон—рѣ, на старомъ мѣстѣ, были погребены супруга Ивана Калиты, Елена († 1332 г), первая супруга Симеона Гордаго Анастасія Литовская († 1345 г), третья Марія Александровна († 1399 г), вдова Іоанна II, Александра Іоанновна († 1364 г), сынъ Димитрія Донского Іоаннъ († 1364 г), мон—рь былъ надѣленъ вотчинами и вкладами при Иванѣ Калитѣ Въ нашествіе Тохтамыша м—рь былъ опустошенъ пожаромъ, при Димитріѣ Донскомъ возобновленъ Въ 1490 г при Іоаннѣ III м—рь перенесенъ на теперешнее мѣсто и назывался царскою, комнатною, пресловутою, первостепенною обителью и по новому мѣсту назыв Новоспасскимъ, первое строеніе было деревянное Въ то же время м— рь сдѣлался родовою усыпальницей знаменитыхъ бояръ, былъ городскою крѣпостью, укрѣпленною деревян оградой съ бойницами Въ Смутное время былъ опустошенъ, но съ воцареніемъ Михаила Ѳеодоровича возстановленъ и укрѣпленъ, м—рь тогда уже надѣленъ вотчинами, землями и для дѣлопроизводства устроена своя канцелярія М—рь пострадалъ отъ пожаровъ въ1737 и 1747 г, но вскорѣ возобновленъ Въ 1764 г у м—ря отобраны всѣ имѣнія и крестьяне Въ 1812 г м—рь разграбленъ и опустошенъ пожаромъ, но вскорѣ возобновленъ Въ XVII в. м—рь былъ царскимъ „богомольемъ“, куда совершались „выходы“, въ томъ же вѣкѣ м—рь былъ мѣстомъ заключенія, куда отсылались изъ Преображенскаго и Сыскного приказовъ для исправленія престарѣлые преступники и мятежные стрѣльцы послѣ бунта 1690 г., въ м—рѣ содержался знаменитый настоятель Тр Сергіев Лавры архим Діонисій за исключеніе изъ требника въ молитвѣ на освященіе Богоявленской воды слова „огнемъ“, за

что былъ признанъ еретикомъ (впослѣдствіи причисленъ къ лику святыхъ); за приверженность къ Сильвестру Медвѣдеву подъ началомъ мон—ря находились учителя Московской Академіи.



Новоспасскій монастырь.

Въ мон—рѣ храмовъ семь: 1) соборный во имя Преображенія Господня, построенъ въ 1497 г. вел. кн. Іоанномъ III; въ византійско-русск. стилѣ, на стѣнахъ написаны событія изъ жизни Спасителя и лики святыхъ, а за правымъ клиросомъ фрески конца XVII в. изображающія ц. Михаила и Алексѣя, въ рукахъ у нихъ образъ Ѳеодоров. Бож. Матери, котор. инокиня Марѳа Ивановна благословила на царство сына своего Михаила; храмовой образъ богато украшенъ; въ алтарѣ стѣны и своды расписаны изображеніями Великаго входа и Тайной вечери, гдѣ съ апост. изображены росс. іерархи, отцы и учители церкви; въ паперти на стѣнахъ написаны изображенія изъ исторіи древн. философіи, церкви и отечества, родословнаго дерева росс. госуд. во весь ростъ; стѣнопись подновлена, кромѣ картины Страшнаго суда;

2) въ честь Покрова Пр Богородицы, пристроенъ къ собору въ 1637 г ц Алексѣемъ Михайловичемъ, съ придѣлами св Димитрія Ростов, св великомуч Варвары, св. Саввы Освященнаго (устроенъ въ 1843 г, въ немъ образа Преображенія Господня, дан царь Евдокіей Лукьяновною и другіе, писан царскими зографами), въ нижнемъ ярусѣ придѣлы св великомуч Екатерины и въ южной части—въ честь явленія Печерской Божіей Матери, 3) во имя Знаменія Бож. Матери, построенъ ц Михаиломъ Ѳеодоровичемъ, иконостасъ съ иконами въ итальянскомъстилѣ, распятіе работы Клаудіо 4) во имя св Николая, построенъ въ 1862 г. кн Як Куденет Черкасскимъ, въ 1815 г обновленъ, съ придѣломъ—во имя преп Саввы, въ 1840 г сооружены придѣлы во имя Всемилостиваго Спаса, и во имя св Николая чудотворца 5) во имя преп Сергія, въ колокольнѣ, построенъ въ 1787 г. купеч женой Наталіей Бабкиной, 6) во имя св Екатерины, 7) во имя св Романа Сладкопѣвца, въ усыпальницѣ бояръ Романовыхъ, подъ соборомъ (освященъ въ 1902 году) Въ храмѣ Преображенія—чудотворная икона Нерукотвореннаго образа Спаса, перенесенная изъ Вятки въ 1647 г по указу ц Алексѣя Михайловича, послана была въ походъ противъ Степана Разина и въ 1671 г возвращена обратно

Въ ризницѣ мон—ря изъ церковной утвари и облаченій, вкладовъ царей, іерарховъ и бояръ сохранились вклады съ начала XVII в до нашего времени золотой крестъ съ черневымъ Распятіемъ и мощами святыхъ, даръ царя Ѳеодора Алексѣевича 1680 г, рѣзной крестъ изъ пальмы, греческой работы, вкладъ патр Филарета, крестъ золотой съ распятіемъ, у котораго обѣ ноги пригвождены однимъ гвоздемъ, съ каплею крови Спасителя въ клеймѣ надъ распятіемъ, вкладъ митр Павла Сарскаго и Подонскаго, евангелія въ богатыхъ золотомъ и серебряныхъ окладахъ, печати XVII в,

митра, даръ царя Ѳеодора Алексѣевича, украшенная драгоцѣн камнями, серебряная ладоница узорочной чеканной работы для ладана и темьяна (ѳиміама) даръ княг. Ѳеотиньи Сицкой 1624 г, изъ облаченій—фелонь изъ золотоѓо алтабаса съ царск коронами, даръ ц Михаила Ѳеодоровича, на оплечьѣ алмазный крестъ съ короною и алмаз запонами, сзади фелони крестъ и звѣзда изъ драгоцѣн камней, къ ней эпитрахиль, вѣсомъ 25 фунтовъ, унизан камнями, двѣ плащаницы, шитыя по атласу золотомъ, серебромъ и шелками, вклады царя Михаила Ѳеодоровича и кн Ѳеотиньи Сицкой, 1649 г, четыре надгробныхъ покрова, изъ бархата съ камнями—ц Ѳеодора Алексѣевича на гробъ царевны Ирины Михайловны, на гробъ бояр Никиты Ив Романова 1595 г, и Михаила кн Черкасскаго

Въ библіотекѣ изъ рукописей сохранились три Минеи, скорописью 1571 г, даръ Іоанна IV, Минея мартъ, скоропись, съ статьями заповѣдью св 7-го вселен собора, синодикомъ отъ Номоканона, 1554 г, каноны и службы новымъ чудотворцамъ русскимъ и праздникамъ, установленнымъ въ 1547 г и три сѵнодика краснымъ уставомъ два XѴII и третій 1725 г. Въ настоятельскихъ покояхъ—портреты русск Государей и святителей. митр Московскихъ, Петра Могилы и друг Подъ сводами соборнаго храма усыпальница бояръ Романовыхъ, въ ней гробницъ было до 70, а осталось послѣ 1812 г только 28 родоначальника Ром Юрьев Захарьина и его сыновей Никиты, Далмата, Даніила, супруги Даніила Роман, Анны, и супруги Ник. Роман Варвары, супругъ сына Никиты Романовича, Александра Никит—Евдокіи и Іуліаніи, дочерей Никиты Роман—Ирины и Анны, матери царя Мих Ѳеодоровича Ксеніи, въ иночествѣ Марѳы, дочери царя Михаила Ѳеодоровича, Ирины, дочери Ѳеодора (Филарета) Никитича, Татіаны Ѳеодоровны, и его малолѣтнихъ дѣтей Бориса, Никиты, Льва, Іоанна,

(гробницъ ихъ нѣтъ), дочери Іоанна Никитича, Параскевы, ея брата Іоанна, дочери Даніила Никитича, княг Фотиніи Шестуновой, ея сестры Анны, кн Оболенской, супруги Іоанна Никитича, Іуліаніи, княз Сицкихъ, Ярославскихъ, Оболенскихъ, Троекуровыхъ Трубецкихъ, Катыревыхъ, Шестуновыхъ, Гагариныхъ, Куракиныхъ, Щербатовыхъ, Нарышкиныхъ и друг, Сибирскихъ царевичей Алексѣя Алексѣевича, его дочери и Григорія Алексѣевича († 1685 г) и его супруги Стефаниды, дочери Ѳеодора Ивановича Сукина († 1563 г), на гробницѣ орелъ безъ коронъ съ опуш крыльями Подъ алтаремъ Знамен церкви братьевъ Филарета Никитича, Александра, Василія, Михаила и Іоанна, графа Петра Борис Шереметьева, схимницы Александры, супруги царя Ѳеодора Іоанновича и дочери Ѳеодора Іоановича Годунова, на двухъ надгробіяхъ кн Черкасскихъ ихъ портреты, на кладбищѣ погребена принцесса Августа Доротея Тараканова, въ иночествѣ Досиѳея, 64 лѣтъ отъ роду († 1810 г 4 февр), и тамъ же находится могила убитаго въ 1812 непріятелемъ свящ кладбищ церкви Петра Вельмянинова

Крестные ходы—въ понед и среду Свѣтлой седмицы вокругъ мон—ря, въ пятницу Свѣтлой седмицы на колодецъ и вокругъ мон—ря, въ праздники Преполовенія и Происхожденія честныхъ древъ на м—рскіе пруды и вокругъ обители—въ Срѣтеніе Господне, въ Благовѣщеніе, въ недѣлю Ваій М—рь получаетъ изъ казны 1851 р 79 к

Достопамятные настоятели

Архим Іоаннъ въ 1346 г., потомъ еп Ростов, Михаилъ (Митяи) духовн Дмитрія Донск (съ 1375—1377), Симеонъ (1382 г убитыи татарами), Трифонъ (упом въ 1462 г), потомъ архіеп Ростов, Вассіанъ (1466—1468), потомъ архіеп Ростов, Савва Святогорецъ (1526—1530), Аѳанасій, духовникъ Іоанна Грознаго, Вассіанъ II (въ 1575 г архіеп Казан), Іовъ (1575—1581), потомъ патр Всеросс, Никонъ (въ 1649 г митр Новгор, а потомъ патр Всеросс), Питиримъ (въ 1657 г хиротон въ

митр Сарскаго, а потомъ патр Всеросс), Іосифъ (1664—1674) потомъ митр Рязан , Гавріилъ I (1681—1684), потомъ архіеп Вологод , Игнатій Римскій-Корсаковъ (1684 – 1692), потомъ митр Тобол , Трифиллій (1695—1697), потомъ митр Нижегород , Исаія (1697—1699), потомъ митр Нижегород , Досиѳеи Глѣбовъ (1710—1717), потомъ еп Ростов преданъ казни за участіе въ дѣлѣ царев Алексѣя Петр , Гавріилъ Кременецкій (1748—1749), потомъ митр Кіевск , Симеонъ Лаговъ (1764—1769), потомъ архіеп Рязан , Павелъ (1786—1794), потомъ архіеп Яросл († 1805 г), Меѳодій Смирновъ (1794—1795), потомъ архіеп Псков , Амвросій Яковлевъ-Орлинъ (1795—1796) потомъ архіеп Рязан , Варлаамъ (1799—1811), Амвросій Орнатскій (1812—1816) потомъ еп Сторорусск , Филаретъ Дроздовъ (1816—1817), потомъ митр Москов , Поликарпъ (1824—1837), Аполлосъ Алексѣевъ (1837—1851), Агапитъ бывш еп Томскій 1852 г)

Архимандритъ Монаховъ 18, послушниковъ 28

И. Снегиревъ, Новоспасскій монастырь, изд архим Аполлоса, М 1843, стр 142+2, И Снегиревъ, Новоспасскій ставропигіальный монастырь въ Москвѣ, изд А Мартинова, М 1863, стр 2 непом +90+XVIII, діаконъ Мѳтр Кудрявцевъ, Чудотворный Нерукотворенный образъ Спасителя, что въ Московскомъ Новоспасскомъ монастырѣ, М 1886, стр 2 непом +122+3 непом , Кормовая книга Московскаго Ставропигіальнаго Новоспасскаго монастыря М 1903, стр 2 непом +VII+28, Н Поповъ, Библіотека Новоспасскаго монастыря въ Москвѣ, М 1904, архим Григорій, Сборникъ для любителей духовнаго чтенія, ч IV, М 1890, стр. 89—113, Зѣринскій, т II, № 1019, стр 247—251, Строевъ, столб 142—146, Мартыновъ, стр LXXXVII, 79, 198, Іосифъ, стр 136—140, Игнатовъ, стр 83—84, АКГМ, столб 624—625, Грозовъ, стр 41, 68, 86, 100, Вѣдомость, стр 2—3

О погребенной на м-рскомъ кладбищѣ инокинѣ Досиоеѣ (княжнѣ Таракановой) см Русскій Вѣстникъ, 1859, кн 24, стр 716—736 (статья М. Лонгинова, Княжна Тараканова), И Снегиревъ, Русскія Достопамятности, вып V, Ивановскій м-рь въ Москвѣ, М 1862, ст 14—17, Душеполезное Чтеніе 1876, кн 12, стр 1—15 въ отд оттискѣ (статья свящ В Рудиева, Инокиня Досиоея) свящ В Рудиевъ, Подвижница Московскаго Ивановскаго женскаго монастыря инокиня Досиоея, М 1888, стр 1—20, то же, 2 изд М 1896, стр 1—21

---

451. Симоновъ 1-го класса ставропигіальный необщежительный мужской монастырь въ 3 уч Рогожской части, на лѣвомъ берегу р Москвы, противъ Дербеновской набережной Основанъ въ 1370 г ученикомъ преп Сергія Ѳеодоромъ, потомъ архіеп Ростовскимъ

Храмовъ шесть 1) въ честь Успенія Пр Богородицы съ придѣломъ въ честь Казанской иконы Б М ,

2) во имя Тихвинской иконы Б. М, съ придѣлами: во имя св. муч. Валентины и Параскевы; во имя св. Василія Блаженнаго, Московскаго чудотворца; во имя св. Сергія Радонежскаго, во имя св. Аѳанасія Александрійскаго и мученицы Гликеріи; во имя преп. Ксенофонта и Маріи; 3) во имя Спаса Всемилостиваго, на зап. вратахъ; 4) во имя Николая Чудотворца; 5) во имя преп. Александра Свирскаго; 6) въ честь



Симоновъ монастырь.

святыхъ, празднуемыхъ церковію 30 августа, на колокольнѣ. На кладбищѣ похоронено много извѣстныхъ лицъ (между прочимъ В. Пассекъ, С. Т. Аксаковъ и др.). М—рь получаетъ изъ казны 1851 руб. 79 коп.

Архимандритъ. Монаховъ 16, послушниковъ 6.

Архим. Евстаѳій, Московскій мужской ставропигіальный Симоновъ монастырь, изд. 2, М. 1867, стр. 1—33; А. Третьяковъ, Московскій Симоновъ монастырь, изд. 2, М. 1893, стр. 1—23; Н. Розановъ, Чудотворныя иконы Казанскія Б. Матери въ Московскомъ Симоновомъ монастырѣ, стр. 1—8 (отд. оттискъ изъ Душепол. Чтенія 1872, іюнь); О Казанской чудотворной иконѣ Божіей Матери въ Московскомъ Симоновѣ монастырѣ, изд. 2, М. 1891, стр. 1—23; Міръ искусства, 1899, № 16 — 17, стр. 43; Звѣринскій, т. I, № 430, стр. 227 — 231; Строевъ, столб. 149—154; Россія, т. I, стр. 319; Мартыновъ, стр. XXIII, LXII, LXXXVII; Іосифъ, стр. 145—149; Игнатовъ, стр. 84—85; АКГМ., столб. 625—626; Вѣдомость, стр. 2—3.

452. Заиконоспасскій ставропигіальный 2-го класса необщежительный мужской м—рь, на Никольской ул, въ Китай-городѣ

Основанъ неизвѣстно когда, но при царѣ Михаилѣ Ѳедоровичѣ назывался Спасскимъ м—ремъ на „Никольскомъ Крестцѣ, на Пескахъ, на Старомъ мѣстѣ“ и управлялся строителями При царѣ Алексѣѣ Михайловичѣ основана соборная церковь въ немъ (въ 1660—1661 г) Въ 1737 г церковь пострадала отъ пожара По смерти игумена Палладія Роговскаго въ м—рѣ учреждена архимандрія До архіеп Платона м—рь былъ въ вѣдѣніи Синода Въ 1812 г. м—рь былъ разграбленъ непріятелями

Съ исторіей м—ря тѣсно связана исторія Славяно-Греко-Латинской академіи, возникшей изъ существовавшей при немъ при царѣ Михаилѣ Ѳедоровичѣ греко-латинской школы, гдѣ учились молодые подъячіе приказа тайныхъ дѣлъ „по латынямъ“, ц Алексѣй Михайловичъ въ 1668 г „благословилъ учредить“ училище Славяно-Греко-Латинское и поручилъ написать *строителю м—ря Симеону Полоцкому* проектъ устава его, а на содержаніе приписалъ нѣсколько м—рей, что было исполнено, но училище было открыто греками, родными братьями Іоанникіемъ и Софроніемъ Лихудами, лишь въ 1686 г, ректоры академіи были и настоятелями м—ря Академія имѣла характеръ духовнаго учебнаго заведенія, дала церкви въ Россіи многихъ просвѣщенныхъ іерарховъ и проповѣдниковъ, изъ учениковъ академіи извѣстны сатирикъ Кантемиръ кн Антіохъ Димитріевичъ, ученый и поэтъ Ломоносовъ Мих Вас, Магницкій Леонтій Филипп, издавшій первую Ариѳметику, Петровъ, Вас Петр, († 1800 г) лирич поэтъ, митр Кіев Евгеній Болховитиновъ и другіе Въ 1814 г Московская Академія была переведена въ Тр-Сергіеву Лавру На мѣстѣ Академіи существовала послѣ этого Духовная Се-

минарія, теперь существуетъ Москов духовное Заиконоспасское училище

Храмовъ въ м—рѣ два 1) соборный, каменный во имя Пресв Богородицы „Всѣхъ Скорбящихъ Радости", возобновленъ въ 1742 г послѣ пожара въ 1737 году (храмъ построенъ ц Алексѣемъ Михайловичемъ, въ 1661 г, стѣны храма богато внутри росписаны изображеніями событій Ветхаго и Новаго Завѣтовъ, позади лѣваго клироса церковная каѳедра въ формѣ „столпа", съ которой говорили рѣчи проповѣдники іеромонахи, ректора, наставники и воспитанники академіи, иконы богато украшены), 2) во имя Всемилостиваго Спаса, нижній соборный храмъ (построенъ одновременно съ первымъ, въ храмѣ образъ Нерукотвореннаго Спаса, и кіотъ съ частицами св мощей, частицы отъ „камня, на немъ же возвѣсти Ангелъ о Христовомъ Воскресеніи", 2 камня „Столпа Господня"), замѣчательны надписи на внѣшней и внутренней стѣнахъ храма на разныхъ языкахъ, относящ къ XVII и XVIII в Къ мон—рю приписана Владимірская церковь, что у Никольскихъ воротъ, начата постройкой въ 1691 г по указу Петра Велик, а освящена 1692 г во имя Владим иконы Б М, каменная, въ ней замѣчательны иконы 1) Спаса Нерукотвореннаго, письма XVIII в въ фряж стилѣ, и списокъ съ чудотворн иконы Владим Божіей Матери въ золотой ризѣ, даръ графа Ник Петр Шереметева, сводъ въ алтарѣ коробовый Въ церковь совершается крестный ходъ изъ Успенскаго собора 21 мая въ память избавленія Москвы отъ нашествія крымск хана Махметъ-гирея, и возобновленія чудотворн иконы Владим Богоматери митроп Варлаамомъ

Въ ризницѣ мон—ря, опустошенной послѣ пожара въ 1737 г, разграбленной въ 1812 г, замѣчателенъ изъ друг вещей серебрян крестъ, вызолочен съ 420 част св мощей разныхъ святыхъ, антиминсъ

1715 г и нѣкот друг вещи, мон—рская библіотека не замѣчательна

Въ мон—рѣ погребены, въ нижнемъ храмѣ строитель мон—ря іером Симеонъ Полоцкій, († 1680 г 25 авг), надъ гробомъ его эпитафія, написанная Сильвестромъ Медвѣдевымъ, ученикомъ и преемникомъ его, въ 12 статьяхъ по „2 вирши", основатель Академіи, князь, іеромонахъ, писатель, докторъ богословскихъ и философ наукъ Іоанникій Лихуда († 1717 г 7 авг), надпись на греч языкѣ составлена его братомъ, Софроніемъ Лихудою, князь Георг Андр Святополкъ-Четвертинскій, строитель и ректоръ Академіи игуменъ Палладій Роговскій, († 1703 г), учитель филос Академ Василій Выговскій, эпитафія на латин языкѣ

Мон-рь имѣетъ 26 дес огородной земли и лѣса близъ Москвы, мельницу на р Голедянкѣ, въ Шибаевкѣ, доходы съ часовни и церкви Владимірской и отъ сдачи свободн помѣщеній, выходящ на Никольск ул., подъ лавки, и получаетъ изъ казны 1183 руб 43 коп

Достопамятные настоятели:

Сильвестръ Медвѣдевъ (1680—1689 г), Палладій Роговскій (1700—1703) г), Рафаилъ Краснопольскій (1704—1708 г), потомъ арх холмог, Ѳеофилактъ Лопатинскій (1706—1722 г), потомъ архіеп и вице-презид св Синода, Стефанъ Калиновскій (1733 — 1736), потомъ арх новгород, Кириллъ Флоринскій (1741—1742), Іосифъ Хотунцевичъ (1754 — 1757 г), Гавріилъ Петровъ (1761—1763 г), потомъ митр С-Петерб († 1801 г), Ѳеофилактъ Горскій (1770—1774), потомъ еп Колом, Амвросій Подобѣдовъ (1774—1778 г), потомъ митр Новг и С Петерб, Амвросій Яковлевъ-Орлинъ (1794—1795), потомъ архіеп Рязан, Серафимъ Глаголевскій (1798 — 1799), потомъ митр С-Петерб, Исидоръ Никольскій (1833 — 1834), потомъ митр С-Петербургскій, еп Петр (Томск) (1884—1885 г)

Архимандритъ Казначей 6 іеромон, 4 іеродіакона, 5 монаховъ, 9 послушниковъ.

А Ковалевъ Историческое описаніе ставропигіальнаго второклассаго Заиконоспасскаго монастыря въ Москвѣ, М 1887 стр 132+3 непом, Зѣринскій, т II, № 802, стр 134—135, Строевъ, столб 158—162, Мартыновъ, passim, Іосифъ, стр. 149—150, Игнатовъ, стр 80, АКГМ, столб 622, Грозовъ, стр 44, Вѣдомость, стр 2—3

---

453. Богоявленскій 1-го класса необщежительный мужской монастырь на Никольской улицѣ въ Китай городѣ

Основанъ въ 1296 г Москов княземъ Даніиломъ Александровичемъ съ храмомъ деревян Богоявленія и придѣломъ къ нему Благовѣщенія, второй монастырь по древности основанія въ Москвѣ При Іоаннѣ Калитѣ храмъ въ немъ построенъ каменный, который просуществовалъ до конца XVII в, когда былъ построенъ новый Однимъ изъ первыхъ игуменовъ м—ря былъ Стефанъ, братъ преп Сергія Въ мон—рѣ принялъ постриженіе свят Алексій, митр Московскій Греки, пріѣзжавшіе къ Москов митроп, имѣли мѣстопребываніе въ м—рѣ Храмъ, построенный въ 1340 г, въ нашествіе Тохтамыша, по повелѣнію самого хана былъ зажженъ, но чудесно сохранился Управлялся м—рь игуменами а потомъ архимандритами Въ XIV, XV, XVI и XVII в мон—рь имѣлъ много деревень и угодій, пользовался разными льготами, жалованными великими кн и царями Мон—рь нѣсколько разъ подвергался опустошенію, какъ во время нападеній татаръ, поляковъ въ Смутное время, такъ и отъ частыхъ пожаровъ, бывшихъ въ Москвѣ въ XVI и XVII в (въ 1687 и 1737 г) Съ 1764 г мон—рь лишенъ всѣхъ владѣній и зачисленъ въ штатъ съ опредѣленнымъ содержаніемъ Въ 1568 г. съ 8 ноября въ заключеніи въ Богоявлен м—рѣ нѣсколько дней томился св Филиппъ (изъ рода Колычевыхъ) митр Москов, не любимый Іоанномъ Грознымъ за его обличенія и обвиненный въ „волшебствѣ и чарахъ", въ темницу къ св Филиппу впускали медвѣдя, по приказанію царя, но звѣрь не тронулъ св мученика.

Храмовъ три каменныхъ: 1) камен. соборн. во имя Богоявленія Господня, построенъ въ 1693 г. на мѣстѣ прежняго каменнаго, построен. вел. кн. Іоанномъ Калитою; подъ этимъ храмомъ — 2) храмъ въ честь Казанской иконы Бож. Матери; подъ папертью придѣлы каменные: во имя св. Алексія митр., и св. Георгія Побѣдоносца; 3) подъ колокольнею, надъ вторыми святыми воротами, во имя Спаса Нерукотвореннаго, на



Соборный храмъ Богоявленскаго монастыря.

мѣстѣ церкви св. Бориса и Глѣба, построенной въ 1739 г., освященной въ 1742 г.

Въ мон—рѣ погребены кн. Голицыны, Долгорукіе, гр. Шереметевы и другіе представители древнихъ княжескихъ и боярскихъ родовъ.

М—рь владѣетъ 60 дес. земли и получаетъ изъ казны 1249 руб. 36 коп.

М—ремъ управляетъ викарный епископъ Дмитровскій Монаховъ 14, послушниковъ 18

Нѣчто достопамятнаго о Московскомъ Богоявленскомъ монастырѣ, отд отт изъ Моск Губ Вѣдом 1847, № 1, стр 1—12, епископъ Никодимъ, Описаніе Московскаго Богоявленскаго монастыря, М 1877, стр 1—95, архим Григорій, архимандритъ Митрофанъ, настоятель Московскаго Богоявленскаго м-ря, отд отт изъ Душепол Чтенія 1868, окт и нолбр, стр 1—39, архим Григорій, ч III, М 1890, стр 128—166, Звѣринскій, т I, № 76, стр 98—100, Строевъ, столб 175—178, Любинецкій, стр 15, Россія, т I, стр 223, Мартиновъ, рам im, Іосифъ, стр 150—152, Игнатовъ, стр 78, АКГМ, столб 620, Грозовъ, стр 18, 35, 62, 75, 86, Вѣдомость, стр 52—53

---

454. Высокопетровскій 2-го класса (съ 1764 г) необщежительный мужской монастырь въ самомъ городѣ, на Петровкѣ, у такъ называемыхъ Петровскихъ воротъ

Время основанія въ точности неизвѣстно, по лѣтописнымъ сказаніямъ онъ существовалъ уже въ XIV вѣкѣ, въ 1377 г настоятель его архимандритъ Іоаннъ сопровождалъ въ Константинополь Митяя (Михаила) избраннаго въ митрополиты Въ 1505 г перестроенъ великимъ княземъ Василіемъ III. Съ конца XVII столѣтія, когда въ м—рѣ были похоронены Нарышкины, благоустройству его содѣйствовали ихъ родственники и царь Петръ I Въ 1764 г м—рь былъ причисленъ къ ставропигіальнымъ, а съ 1775 г сталъ епархіальнымъ

Храмовъ пять 1) соборный, холодный, въ честь Боголюбской иконы Б М (построенъ въ 1691 г), 2) соборный, теплый, во имя преп Сергія Радонежскаго (построенъ въ 1690 г, былъ обновляемъ въ 1777—1788, 1808 и 1896 г) съ двумя придѣлами во имя св Митрофана Воронежскаго и св Алексія, митрополита Московскаго, 3) холодный, во имя св Петра митрополита Московскаго (древнѣйшій изъ м—рскихъ храмовъ; построенъ въ 1505 г), 4) въ честь Толгской иконы Б М. (построенъ въ 1744 г.), 5) во имя Покрова Б М, въ колокольнѣ (построенъ въ 1690 г,

обновленъ въ 1865 году) Въ м—рѣ находятся слѣдующія замѣчательныя иконы 1) Боголюбская икона Б М (Владимірскаго типа)—мѣстная въ храмѣ ея имени, 2) чтимая Влахернская икона Б. М изъ воскомастики, въ осыпанной драгоцѣнными камнями серебряной ризѣ, сооруженной въ 1701 г—въ Митрофаніевскомъ придѣлѣ, 3) чудотворная Казанская икона Б М въ Сергіевскомъ храмѣ (съ 1849 г), 4) Толгская икона Б М стариннаго письма—мѣстная въ храмѣ ея имени Въ Боголюбскомъ храмѣ находится 18 гробницъ, подъ которыми погребены члены семьи Нарышкиныхъ, родственники Петра I, по матери его царицѣ Натальѣ Кирилловнѣ Въ м—рскихъ зданіяхъ до 1903 года помѣщались Епархіальная библіотека Московскаго Общества Любителей Духовнаго Просвѣщенія, складъ отдѣла того же Общества—по распространенію духовно-нравственныхъ книгъ и духовно-цензурный комитетъ

М—рь владѣетъ 45 дес 1044 кв саж земли и получаетъ изъ казны 1249 руб 37 коп

Архимандритъ Монаховъ 14, послушниковъ 2

Архим Григорій, Высокопетровскій монастырь, М 1873, стр 1—78, Высокопетровскій мужской второклассный монастырь въ г Москвѣ, М 1899, стр 1—32, архим Григорій, Списки настоятелей Московскаго Высокопетровскаго монастыря съ 1379 г (изъ чтеній въ Об И и Др Росс 1874, I, стр 173—220) Москов Вѣдом 1900, № 149 (1 іюня), Григорій, ч I, М 1889, стр. 58—59, 93—107, ч III, М 1890, стр 3—28, Звѣринскій, т II, № 752, стр 111—112, Строевъ, столб 172—175, Любимецкій, стр 15, Россія, т I, стр 226, Мартыновъ, passim, Іосифъ, стр. 156—157, Игнатовъ, стр 78—79, АКГМ, столб 621, Грозовъ, стр 113—114, Вѣдомость, стр 52—53

---

455. Даниловъ 3-го класса необщежительный мужской монастырь у Серпуховской заставы Основанъ не позднѣе 1282 г Основателемъ Московскаго Данилова монастыря былъ св Даніилъ, князь Московскій († 4 марта 1303 года, мощи обрѣтены 30 авг 1652 г)

Въ 1330 г м-рь былъ переведенъ въ Кремль къ Спасу на Бору, гдѣ находился до 1490 г, когда былъ

вновь переведенъ въ Крутицы и сталъ называться Новоспасскимъ Даниловъ же м-рь пребывалъ въ запустѣніи до 1560 г, когда былъ возобновленъ Іоанномъ Грознымъ 1 сент 1872 г м-рь праздновалъ 600-лѣтіе своего основанія, основываясь на утвержденіи Амвросія въ Ист Росс Іерархіи 30 авг 1902 г исполнилось 250 лѣтъ со дня открытія мощей кн Даніила, а 4 марта 1903 г—600-лѣтіе со дня кончины кн Даніила

Храмовъ три 1) во имя Живоначальныя Троицы, устроенъ въ 1833 г, съ двумя придѣлами, одинъ—во имя св Алексія человѣка Божія (освященъ 1838 г) и другой въ память зачатія св. Анны (освященъ въ томъ же 1838 г), 2) во имя св отецъ Седми Вселенскихъ Соборовъ (основанъ по повелѣнію царя Іоанна Васильевича Грознаго между 1554 и 1560 годами, этотъ храмъ двухэтажный Въ верхнемъ его этажѣ престолъ въ честь вселенскихъ соборовъ, а въ нижнемъ этажѣ престолъ въ честь Покрова Пр Богородицы съ придѣлами во имя Праведной Елисаветы и въ честь св Даніила Столпника Въ сѣв сторонѣ храма Вселенскихъ Соборовъ помѣщенъ придѣлъ во имя св Даніила князя Московскаго На южной сторонѣ храма придѣлъ во имя св страстотерпцевъ благовѣрныхъ князей Бориса и Глѣба, 3) во имя Симеона Столпника при больницѣ для монашествующихъ Московской епархіи (освященъ въ 1903 году)

Мощи св князя Даніила помѣщены въ аркѣ, которая находится между Даніиловскимъ главнымъ придѣлами, близъ лѣваго клироса соборнаго храма

Въ соборномъ храмѣ 7 всел соборовъ находится древняя икона БМ Владимірская, на которой сохранились подлинные портреты возобновителя м-ря Іоанна Грознаго, царевича Іоанна и митр Макарія.

На м-рскомъ кладбищѣ погребены выдающіеся дѣятели церкви и литературы,—Ѳ Л Морошкинъ, Н Г.

Рубинштейнъ, кн. В. А. Черкасскій, Ю. Ѳ. Самаринъ, Ю. И. Венелинъ, Н. М. Языковъ, А. С. Хомяковъ, Н. В. Гоголь, М. А. Дмитріевъ, Н. С. Тихонравовъ, архіеп. Никифоръ Ѳеотоки, арх. Діонисій Великопермскій, митр. Варлаамъ Эристовъ, П. В. Хавскій.

Среди надгроб. надп. обращаютъ на себя вниманіе:



Даниловъ монастырь.

1) одна изъ случайно уцѣлѣвшихъ иновѣрческихъ надписей, которыхъ нѣсколько найдено было въ 1860-хъ годахъ при архим. Амфилохіѣ. (Недалеко отъ м-ря въ XVI вѣкѣ, очевидно, было иновѣрческое кладбище; надгробныя надписи были на яз. латинскомъ, нѣмецкомъ, англійскомъ, итальянскомъ и армянскомъ). Камень попорченъ.

Anno 1579
Mens martii
sin Gott entslapin
Elsken Sadelers
gewesen Rotkert
silken sine elige
hus fruwe der
Gott geedich
erbarm.

2) Загадочнаго содержанія надпись на могилѣ нѣкоей Елизаветы Ивановны Александровой (род 3 сент 1783 г † 3 мая 1818 г)

Христианинъ! Хотя и не подобаетъ женѣ учити, но не стыдись поучатися у сей громогласной проповѣдницы вѣры, благочестія и безсмертія

На другой сторонѣ памятника

Тотъ, который многократно былъ свидѣтелемъ совѣсти ея при покаяніи и который напутствовалъ ее въ послѣдній день, въ утѣшеніе оплакивавшихъ кончину ея и въ назиданіе всѣхъ о правотѣ сердца, о чистотѣ вѣры и о христіанскомъ благочестіи ея, и вмѣ, чко истинно есть свидѣтельство его

3) На надгробномъ памятникѣ Молдавскаго господаря Александра Маврокордато (род 1 іюля 1754 † 8 февр 1819)

Ὑπὸ τὸν λιθον τοῦτον
κεῖται τὸ σκήνωμα
τοῦ δούλου τοῦ Θεοῦ
Ἀλεξάνδρου τοῦ Μαυροκορδάτου,
ὃς ἦλην μεν τὸ γένος, ἐξ
ἡγεμόνων δὲ γενόμενος, ἡγεμὼν καὶ
αὐτὸς ὑπῆρξε Δακιας καὶ
εἰς μὲν τὸν προσκαιρον τούτου
βιου ἦλθε τῇ Α ἰουλίου
τοῦ 1754 ἔτους, μετέβη δ' ἐν εἰρήνῃ
καὶ εὐσεβῶς εἰς τον ἐσαεὶ καί
ἀγήρω τῇ 8 φευρ τοῦ 1819 ἔτους

4) На надгробной плитѣ завѣдывавшаго Антіохійскимъ подворьемъ въ Москвѣ архимандрита Анѳима († 7 марта 1883 г.)

Ὑπὸ τὴν πλάκα ταύτην ἀναπαύονται
τὰ ὀστᾶ τοῦ ἀρχιμανδρίτου
Ἀνθιμου, ἕλληνος τὸ γένος,
γεννηθέντος ἐν τῇ νήσῳ Κύπρῳ
τῇ λ' ἰουνιου ΑΩΗ ἔτους, μηκοιθέν στο
δὲ ἐν Μόσχᾳ τῇ ζ μαρτιου
ΛΩΠΓ ἔτους

5) На памятникѣ настоятеля Александрійскаго подворья въ Москвѣ, архимандрита Прокопія († 11 ноября 1900)

Πομμης ἦλυθ' Ἀλεξανδρεων ποτ' ἐπιτροπος
Μόσχα ἐνὶ ξαθέῃ Νειλόθε Προκόπιος
Και 'ρα ὁ δ' εἰναετὲς καμάτους ὑποδύς, ομόγωρον,
Ρώσσων ἐν ξενιῃ, κλῆρον εὐκλεΐδεν
Η δὲ τ' Αθωνιὰ' Ἴβηρα μονην, ἣ δεξατο κούραν,
Ἥν τε φυὴν πατρήν, ἄστυ Κυδωνιέων,
Εὐσεβιῃ δ' ἀρετῇ, Λογιοις τε θεοῖο κέχαστο
Καὶ ἀγανοφροσύνῃ, χάρμα ἑὼν ἑτάροις,
Οι κ' ἐπ' ἀειθαλεεῖ ἀρχιμανδρίταο μνήμῃ
Τύμβον ἐὺξεστον μυρόμενοι στήρεδαν
Ἐκοιμήθη ἐν Κυριω τῇ 11 νοεμβριου 1900,
ἡλικιας ἐτῶν 44

М -рь владѣетъ 51 дес земли и получаетъ изъ казны 711 руб 72 коп , м-ремъ управляетъ викарный епископъ Серпуховскій

Монаховъ 16, послушниковъ 2

Архим Дюмисй Даниловскій мужской монастырь въ Москвѣ, М 1899, тр 138+IV, архим Амфилохій, Лѣтописныя и другія древнія сказанія о св благовѣрномъ великомъ князѣ Даніилѣ Александровичѣ, М 1873, стр 1—37 архим Дюмисй, О св благовѣрномъ Даніилѣ, великомъ князѣ московскомъ, М 1898, стр 1—72, Русскій Архивъ 1902, № 2 (статья Д Глаголева Подлинный портретъ Іоанна Грознаго), Моск. Церк Вѣдом 1902, № 13 (статья Л Денисова Къ исторіи Московскаго Даниловa монастыря), Зѣвѣрискій, т II, № 777, стр 122—124, Строевъ, столб 198—200, Любимецкій, стр 15, Россія, т I, стр 318, Мартыновъ, разыт, Іосифъ, стр 161—162, Игнатовъ, стр 79, АКГМ столб 621, Грозовъ, стр 30, 59, 69 70, Вѣдомость, стр 52—53

---

456. Златоустовскій 3-го класса необщежительный мужской монастырь, въ Златоустовскомъ переулкѣ, между улицами Покровкой и Мясницкой

Основанъ Московскими „гостями“, время основанія неизвѣстно, впервые упоминается въ 1412 г, когда въ немъ былъ погребенъ архидіаконъ Новгород. владыки Іоанна Іоакимъ Въ 1479 г. вел кн Іоаннъ (Васильевичъ) заложилъ вмѣсто деревянной церкви каменную Іоанна Златоустаго, имъ же былъ возобно-

вленъ мон—рь, приходившій въ упадокъ, и построена церковь во имя ап Тимоѳея. Въ 1571 г въ нашествіе крымскаго хана Девлетъ-Гирея, мон – рь, стоявшій въ то время на посадѣ, былъ сожженъ Въ 1611 г м—рь былъ разоренъ поляками Возобновленъ послѣ этого разоренія въ 1613 г Въ 1660 г въ мон—рѣ сгорѣла каменная церковь, построенная дворянами Апраксиными Въ это время мон—рь былъ богатъ вкладами, но средствъ на содержаніе почти не имѣлъ, такъ что на содержаніе м—ря было отпущено Петромъ I жалованіе Въ 1706 г по просьбѣ вкладчиковъ Апраксиныхъ и другихъ въ м—рѣ учреждена архимандрія Въ 1710 г вотчины были отданы въ вѣдѣніе м—рю, но средства для содержанія были скудны Въ 1737 г 29 мая, во время пожара Москвы отъ „копеечной свѣчки" мон—рь сгорѣлъ, но милостью имп Анны Ивановны и друг вкладчиковъ возобновленъ (1738—1740 г) Въ 1742 г имп Елизавета Петровна, посѣтивъ м—рь, пожертвовала 2000 руб на постройку церкви во имя св Елизаветы, съ этого времени средства м—ря значительно увеличиваются Въ 1764 г м—рь причисленъ къ 3-му кл , недвижимыя имущества отняты, а взамѣнъ ихъ положено денежн жалованье 806 руб 30 коп Въ 1775 г подтверждена въ м—рѣ архимандрія При импер Павлѣ I штатъ м—ря увеличенъ до 1460 р Въ 1812 г м—рь не пострадалъ отъ пожара, цѣнныя вещи и ризница были увезены архим Лаврентіемъ въ Вологду, на исправленіе м—ря была назначена Св Синодомъ большая сумма, и въ 1816 г исправленіе было закончено Въ 1821 г по причинѣ сильныхъ дождей, переполнившихъ подземные ключи и пруды, находящіеся вблизи м—ря, м—рь былъ затопленъ водой—и только въ 1824 г м—рь приведенъ въ порядокъ Въ 1848 г икона Знаменія Божіей Матери, находившаяся въ паперти Троицкой церкви, явила чудотворную силу, исцѣливъ больного

холерою, съ этого времени м—рь сталъ приходить въ цвѣтущее состояніе

Храмовъ въ м—рѣ четыре 1) соборный во имя св Іоанна Златоустаго (построенъ въ 1482 г, вел кн Іоанномъ III, нѣсколько разъ возобновлялся, въ храмѣ икона св Іоанна Златоустаго, замѣчательна по своему письму, стѣны расписаны, на стѣнахъ надгробныя надписи), 2) во имя Благовѣщенія, на мѣстѣ Покровск церкви (построенъ въ XVIII в, возобновлялся), 3) во имя Живоначальной Троицы (построенъ въ 1759 г —возобновленъ въ 1848 г), съ лѣвымъ придѣломъ—во имя св Димитрія Ростовскаго и придѣломъ во имя св Иннокентія Иркутскаго (построенъ въ 1821 г на средства Дан Петр Шапошникова), въ храмѣ мѣдное паникадило, со шведской надписью, взятое въ плѣнъ русскими во время Шведской войны и подаренное адмираломъ Апраксинымъ († 1728 г), 4) во имя св Захаріи и Елизаветы (устроенъ въ 1742 г по желанію имп Елизаветы надъ св вратами, стѣны расписаны Грековымъ, въ немъ мѣдное посеребреное паникадило, съ надписью на шведскомъ и латинскомъ языкѣ, взятое у шведовъ, вкладъ адмир Апраксина)

Въ Златоустовской церкви помѣщается чудотворная икона Знаменія Пр Богородицы, явленная въ 1848 г въ Троицкой церкви м—ря

Въ ризницѣ м—ря изъ многочисленныхъ вкладовъ замѣчательны царственные и Апраксиныхъ, замѣчательны иконы, евангеліе XVII в, кресты и облаченія

Въ м—рѣ погребено много лицъ изъ рода Апраксиныхъ, подъ Благовѣщ храмомъ Матвѣй Вас Апраксинъ, убитый калмыками и башкирцами въ 1667 г, ген -адм, министръ и членъ верховн тайн совѣта Ѳеод Матв гр Апраксинъ († 1728 г), генер -анш Алекс Ив Румянцевъ († 1745 г), въ соборн церкви контръ-адм Ив Аким. Сенявинъ († 1726 г), генер -анш. Мих Аѳан. Ма-

тюшкинъ († 1737 г), и много друг лицъ, на м—рскомъ упраздн кладбищѣ погреб Касимов царевичи

М—рь получаетъ отъ казны 1460 р и проц съ денежн вкладовъ, ему принадлежитъ $1^1/_2$ дес огородн земли при дер Новинкахъ Колом волости

Достопамятные настоятели

Ѳеоктистъ, другъ Іоанна Неронова, Антоній (1706—1726), Лаврентій (1735 — 1758), Моисеи Близнецовъ (1800 — 1802), потомъ еп Нижегород, Лаврентій Бакшевскій (1808—1813), потомъ архіеп Черниговскій, Авраамъ Шумилинъ (съ 1813—1816), потомъ архіеп Яросл, Ѳеофилактъ (1822), Даніилъ Сивилловъ (1832 — 1837), ордин проф кит языка въ Казанск универс, Филоѳеи (1846—1847), потомъ архіеп Твер, Леонидъ Краснопѣвковъ (1850—1851), потомъ еписк Дмитр, Евстаѳіи (1851—1866)

Архимандритъ, монаховъ 11, послушниковъ 2

Рак свѣд (1901 г), Архим Григорій, Историческое описаніе Московскаго Златоустовскаго монастыря, М 1871, стр 1—58, арх Григорій, Сказаніе о чудотворной иконѣ Знаменія Божіей Матери, нах въ Московскомъ Златоустовѣ монастырѣ, М 1867, стр 1—7, Сказаніе о чудотв иконѣ Знаменія Б М нах въ Моск Злат м-рѣ, изд 2, М 1900, стр 1—4, архим Григорій, ч I, М 1889, стр 52—57, ч III, М 1890, стр 195—231, Зѣфировскій, т II, № 808, стр 138—139, Строевъ, столб 195—198, Любимецкій, стр 15, Іосифъ, стр 159—160, Игнатовъ, стр 80, АКГМ, столб 622—623, Грозовъ, стр 16, 33, 48, 61, 73, Вѣдомость, стр 52—53

---

457. Знаменскій, что на Старомъ Государевомъ дворѣ, 3-го класса, необщежительный мужской мон—рь въ Китай-городѣ, на улицѣ Варваркѣ

Основанъ въ 1631 г. на мѣстѣ двора, принадлежавшаго Романовымъ, обстроеннаго Никитою Романовичемъ, дѣдомъ ц Михаила Ѳеодоровича, въ срединѣ XVI в, на дворѣ находилась церковь Знаменія Божіей Матери съ придѣломъ во имя преп Никиты Мидикійскаго, расширенная въ началѣ XVII в постройкой придѣла Благовѣщенія Въ томъ же году мон—рь надѣленъ родовыми вотчинами и угодьями, бывшими за инокиней Маѳой Ивановной, матерью

ц Михаила Ѳедоровича Мон-рь горѣлъ въ 1668 г, но къ концу XVII в былъ возобновленъ Въ XVIII в мон—рь сталъ приходить въ упадокъ и разрушаться, а въ 1737 г подвергся пожару. Съ 1764 года онъ зачисленъ въ 3-й классъ по штату съ отобраніемъ угодій и земель, къ концу XVIII вѣка мон—рь снова приходитъ въ хорошее состояніе Въ 1812 г м—рь пострадалъ отъ пожара, а имущество частью разграблено непріятелемъ Мон—рь управлялся первоначально игуменами, съ 1684 г учреждена въ немъ архимандрія, уничтоженная въ 1764 г, управляется въ настоящее время архимандритами Въ XVII в въ день храмового праздника 27 ноября на богослуженіи присутствовали государи

При мон-рѣ находится палата бояръ Романовыхъ, въ которой въ 1596 г родился ц Михаилъ Ѳедоровичъ Основаніе ея относится къ первой половинѣ XVI в, послѣ пожаровъ въ 1571 г, 1612 г, 1626 и 1668 г палата пришла въ ветхость, но въ концѣ XVII в была возстановлена, частью на мон—скій счетъ, частью на средства Ив Мих Милославскаго Съ 1675 г верхняя палата, состоящая изъ 4 комнатъ, была занята казенными келліями, гдѣ происходили совѣщанія братіи, хранились акты, совершались сдѣлки объ арендѣ, потомъ въ этихъ келліяхъ проживалъ митр Анастасій грузинск съ 1752 г—1762 г, отчего они стали назыв архіерейскими, послѣ этого до 1856 г они сдавались частнымъ лицамъ Въ 1856 г имп Александромъ II было отпущено 20 т руб на возобновленіе ихъ Въ 1859 г возобновленіе закончено

Въ мон—рѣ храмъ одинъ во имя Знаменія Богородицы, каменный, построенъ въ 1679—1684 г, нѣсколько разъ возобновлялся, стѣны расписаны въ 1813 г, отдѣланъ внутри въ стилѣ XVIII и XIX в, въ немъ икона Знаменія Божіей Матери, богато украшенная золотомъ и драгоцѣнными камнями Въ ниж-

немъ этажѣ этого храма два престола во имя преп Сергія Радонежскаго и во имя св Николая Чудотворца, здѣсь замѣчателенъ образъ страшнаго суда, фряж письма конца XVIII в

Въ мон-рѣ находится родовая бояръ Романовыхъ икона Знаменія Божіей Матери Новгородской, письма XVI в, богато украшенная золотомъ, серебромъ и драгоцѣнными камнями

Въ ризницѣ мон—ря хранятся образъ Знаменія Пресвят Богородицы, шитый шелками и золотомъ (1629—1630 г), царскій вкладъ, ризы золотнаго атласа съ богатыми оплечьями, вкладъ ц Михаила Ѳедоровича 1617 г, крестъ воздвизальный серебрян съ част мощей, вкладъ инокини Марѳы Ивановны (1622 г), 2 евангелія патр Филарета Никитича, крестъ и блюдо серебряныя 1684 г и 1685 г вкладъ царевны Татіаны Михайловны, вклады частныхъ лицъ XVII и XVIII в

Въ библіотекѣ хранятся Псалтирь, печати 1627 г, Служебникъ съ требникомъ 1630 г, Потребникъ изданія 1633 г, Цвѣтникъ св Софронія Іерус патр 1628 г, Поученія Аввы Дороѳея 1628 г, Кормчая 1653 г, Скрижаль патр. Никона 1656 г, Библія перв Москов изданія 1663 г, Жезлъ правленія 1666 г

Мон—рь владѣетъ Знаменскимъ лугомъ (3 дес) 3 д. удоб и 27 дес 2231 с неудобн земли между деревн Кожуховою и Печатниками, между деревн Новинками и Котлами Студенецкимъ лугомъ (3 дес, 1348 с), 8 десят при д Филипповской, 14 д 2000 саж при с Ивановскомъ на р Лопасни, лугомъ на р Яхромѣ при дер Клюшниковой въ 4 дес, мельницей при д Саввинѣ на р Велѣ Дмитр уѣзда, землею при дер Семеновской, 3 д 1845 с., рощею въ 28 десят 956 с (Ѳедоровская)

Достопамятные настоятели

Игумены: Герасимъ (1631—1649 г) Арсеніи (1685—1682 г), Архим Алексій Титовъ (1709—1712 г), архіеп Іосифъ IV,

бывш Грузин 1741 г, архим Николай Грузинскій (1741 г — 1764 г), игум Софроній Младеновичъ, сербъ (1770—1776), Серапіонъ II Александрійскій (1776—1779 г) потомъ митр Кіев, Иннокентій Полянскій (1782 г—1783 г), потомъ еп Ворон, Иринеи Клементьевскій (1783—1784 г.), Моисей Гумилевскій (1784—1788 г), еп Ѳеодосіискъ ораторъ и филологъ, убитъ въ Крыму 1792 г, архим Иннокентій Смирновъ (1810—1813 г), еп Пензен, Парѳеніи Чертковъ (1813—1814 г), арх Ворон, Евлампій Пятницкій (1830—1831 г), потомъ архіеп Тобол († 1862 г), Леонидъ Краснопѣвковъ (съ 1850—1854 г), пот еп Дмитр, Игнатій Рождественскій (1859—1863 г), по томъ еп. Можайскій

Архимандритъ, монаховъ 9, послушниковъ 12

Рак свѣд (1901 г), архим Сергій, Историческое описаніе Московскаго Знаменскаго монастыря, что̀ на Старомъ Государевомъ Дворѣ, изд А Мартыновымъ М 1866, стр 2+131+28+1 непом, Объ освященіи Романовскихъ палатъ въ Москвѣ, М 1859, стр 1—16, архіеп Сергій, Мѣсто рожденія Великаго Государя, Царя и великаго князя Михаила Ѳеодоровича, Спб 1895, стр 2+33, архіеп Сергій, Преп Михаилъ Малеинъ и трехсотлѣтіе рожденія благочестивѣйшаго великаго Государя, Царя и великаго князя Михаила Ѳеодоровича, Вязники, 1896, стр 2 непом +II+32+12, Зѣфировскій, т II, № 813, стр 140—142, Строевъ, столб 191—194, Любимецкій, стр 15, Россія, т. I, стр 222, Мартыновъ, passim, Іосифъ, стр 160—161, Игнатовъ, стр 80, АКГМ, столб 623, Грозовъ, стр 16, 26, 27, 39, 42, 46, 56, 58, 67, 73, 99, Вѣдомость, стр 52—53

---

458. Покровскій, что на Убогихъ домѣхъ, Миссіонерскій заштатный необщежительный мужской монастырь за Земляным валомъ, у Покровской заставы, на Семеновской улицѣ

Основанъ въ 1635 г. ц Михаиломъ Ѳедоровичемъ, пожаловавшимъ землю, на мѣстѣ существовавшаго тамъ Божьяго или Убогаго дома, куда въ Покровъ день и на 7 недѣлѣ послѣ Пасхи совершался крестный ходъ для отправленія соборной паннихиды надъ умершими внезапною или насильственною смертью Построенъ былъ на „комнатную“ сумму царя Алексѣя Михайловича въ 1655 г почему назывался „комнатнымъ“ Съ 1680—1731 г приписанъ къ Заиконоспасскому мон—рю Въ 1751 г переведена въ м—рь семинарія, а въ 1776 г уничтожена. Въ 1764 г за-

численъ въ заштатн и ему содержанія назначается 300 р ассиг или 85 руб сереб Съ 1770—1772 года во время чумы въ мон—рѣ была устроена временная больница для чумныхъ Въ 1812 г мон—рь былъ разграбленъ и опустошенъ, въ 1815 г возстановленъ при строителѣ Іонѣ Въ его настоятельство мон—рь посѣтилъ импер Александръ I

Храмовъ при мон—рѣ два 1) соборный во имя Воскресенія Словущаго (на мѣстѣ церкви Всѣхъ святыхъ) съ придѣлами, правымъ—св муч Александра, лѣвымъ—Тихвинскія Божіей Матери (начатъ при архим Амвросіѣ, оконченъ постройкой при архим Іонаѳанѣ), 2) въ честь Покрова Бож Матери, съ придѣлами правымъ—Апост Петра и Павла, лѣвымъ—Св Николая Мирлик чудотворца, вверху, внизу престолъ Святит Іоны съ придѣлами преподоб Иларіона Великаго и Нила Столбенскаго (построенъ въ 1655 г, возобновленъ въ 1806—1819 г) При мон—рѣ кладбище, главная усыпальница Московск купечества

Въ Покровскомъ храмѣ, въ придѣлѣ св Іоны погребены грузин митр Іона (†1821), Грузин царя Георгія XIII дѣти Илія († 1854), Окропиръ († 1857), Ираклій (†1859), дочь Имеретинскаго царя Соломона, Дарія кн Кайхосро Абашидзе (†1827 г), подъ Воскресенскою церковью—Неофитъ, митр Илюпольскій и Ливанскій (†1853)

При мон—рѣ имѣется церковно-приходская школа—пансіонъ на 25 мальчиковъ пѣвчихъ и богадѣльня для 53 женщинъ, устроенная г-жей Хлѣбниковой

Въ числѣ настоятелей были

Строит Іона (съ 1806 г, въ 1831 г архимандр. † 1833), строитель Амвросій (съ 1833 г, въ 1840 г—архим † 1853 г), архим Іонафанъ (1853—1859 г), Паисій Соколовъ архим (съ 1859—1861)

Архимандритъ, монаховъ 18, послушниковъ 50.

Рки свѣд (1901 г), И Снегиревъ, Покровскій монастырь, что на Убогихъ домѣхъ въ Москвѣ, изд 2, М 1899, стр 1—42, Н Бочаровъ, Дѣй могилы въ Покровскомъ миссіонерскомъ монастырѣ въ Москвѣ, М 1889, стр VI+2 непом +309+IX+1 непом, Зѣфрянскій, т II, № 1076, стр 280—281 Строевъ, столб 209—211 Любимецкій, стр 15, Мартыновъ, passim, Іосифъ, стр 163—164, Игнатовъ, стр 84, АКГМ, столб 625, Грозовъ, 13, 15, 16, 70, 88, 89, 102, 112, Вѣдомость, стр 54—55

---

459. Спасо-Андроніевъ 2-го класса необщежительный мужской монастырь, на лѣвомъ бер р Яузы, на Андроньевской площади

Основанъ св Алексіемъ, митрополит Москов, въ 1360 г по обѣту, въ память чудеснаго его избавленія отъ бури на Черномъ морѣ, во время обратнаго путешествія послѣ посвященія изъ Константинополя

Строителемъ мон—ря и его игуменомъ былъ ученикъ пр Сергія Радонежскаго пр Андроникъ Мон—рь не разъ посѣщался прп Сергіемъ, на мѣстѣ, гдѣ теперь стоитъ часовня, пр Сергій простился съ пр Андроникомъ Въ 1368 г и 1371 г м-рь былъ разоренъ литов кн Ольгердомъ, а въ 1372 г литов кн Кейстутомъ, возстановленъ Св Алексіемъ, и пр Андроникомъ, въ 1382 г разоренъ Тохтамышемъ Послѣ св Андроника († 13 іюля 1404 г) въ настоятельство св Саввы мон—рь былъ опустошенъ Едигеемъ, въ его нашествіе въ 1408 г, но возстановленъ прп Саввою При преемникѣ св. Саввы, (сконч между 1410—1420 г), игуменѣ Александрѣ былъ построенъ соборный храмъ Спаса и расписанъ андроніковскими монахами Даніиломъ Чернымъ и Андреемъ Рублевымъ, первыми живописцами того времени Въ 1451 г въ нашествіе Сеидъ-Ахмета, мон—рь подвергся опустошенію, во второй половинѣ XV в мон—рь пожалованъ архимандріей, прежде Тр-Серг. Лавры При архим Симеонѣ въ заключеніи въ мон—рѣ наход св Серапіонъ, арх Новгородскій († 1516 въ Тр Лаврѣ)- Въ 1571 г мон—рь былъ опустошенъ Девлетъ-Ги-

реемъ, а въ 1611 г. поляками и литовцами; возобновленъ въ 1613 г, Въ XVII вѣкѣ мон—рь сталъ „божедомскимъ“ монастыремъ и при немъ построенъ былъ убогій домъ для отпѣванія скончавшихся внезапною или насильственною смертью. Въ 1748 г. мон—рь пострадалъ отъ пожара. Въ 1764 г. мон—рь лишенъ своихъ вотчинъ, причисленъ ко 2-ому кл., съ назначеніемъ опредѣленнаго жалованья, которое Павломъ I было увеличено. Въ 1812 г. м—рь былъ опустошенъ французами, остались въ сохранности только драгоцѣнныя вещи, вывезенныя въ Юрьевъ-Польскій архим. Ѳеофаномъ. Съ



Спасо-Андроніевъ монастырь.

1813 г. возобновленъ на средства, данныя св. Синодомъ и частныя пожертвованія. Въ мон—рѣ принялъ постриженіе св. Варсонофій, еп. тверской, въ началѣ XVI в. Въ мон—рѣ цѣлъ св. колодецъ, ископанный руками св. Андроника.

Храмовъ четыре: 1) соборный во имя Нерукотвореннаго Спаса, (на мѣстѣ дерев., построен. св. Андроникомъ, построенъ въ началѣ XV в. игум. Алек-

сандромъ, послѣдній разъ возобновленъ въ 1813—1820 г), съ придѣлами правымъ—во имя Успенія Б Матери (освященъ въ 1850 г), и лѣвымъ во имя св Андроника, 2) во имя архангела Михаила, съ придѣлами Усѣкновенія главы Іоанна Предтечи (на мѣстѣ упразднен св ап Петра и Павла), въ трапезѣ во имя св Александра, еп Команскаго (построен А В Пищалкинымъ въ 1838 г) и въ честь иконы Знаменія Бож Матери, въ усыпальницѣ бояръ Лопухиныхъ, внизу подъ храмомъ (устроенъ боярами Лопухиными), 3) въ честь Рождества Пр Богородицы, надъ вратами, (построенъ въ XVI в, возобновленъ въ послѣдній разъ въ 1864 г) съ придѣломъ во имя св Симеона Богопріимца и Анны Пророчицы, 4) въ честь Св Симеона сродника Господня, въ колокольнѣ, построенной купц Васильевымъ (построенъ наслѣдникомъ Васильева Пищалкинымъ въ 1803 г,, возобновленъ въ 1830 г)

Въ мон—рѣ покоятся подъ спудомъ мощи пр Андроника, основателя и строителя обители, и въ той же ракѣ мощи св Саввы, второго игумена мон—ря

Въ соборномъ храмѣ хранится древній образъ Нерукотвореннаго Спаса, привезенный св Алексіемъ изъ Константинополя и данный обители при ея основаніи При мон—рѣ богатая ризница, съ вещами XV, XVI и XVII в

Погребены въ мон—рѣ мать и отецъ царицы Евдокіи Ѳеодоровны, Устинія († 1690 г) и Ѳеодоръ Авраамовичъ († 1713 г) Лопухины, племянники ея Вас Авраамовичъ Лопухинъ, генералъ убитый въ 1755 г при Гроссъ- Егерндорфѣ, Авраамъ Авраам Лопухинъ тайн сов († 1751 г), его жена Вѣра Бор, дочь гр. Шереметева, сотрудн Петра I, и другіе Лопухины, гр Екатер Ив Головкина, супруга вице - канцлера († 1791 г), Дим. Давид Загряжскій, дипломатъ, исполнявшій поруч Іоанна III въ Литвѣ († 1520 г), Ѳеод. Дмитр. Загряжскій († 1561 г), посолъ Іоанна IV у

крым хана, еп. Іосифъ Воронеж, Пахомій еп Устюж, Сильвестръ еп Крутиц, Пав Григ Демидовъ, д с с, основ Ярослав лицея († 1821 г), кн Щербатовы, Толстые, Баратынскіе и друг, при мон—рѣ кладбище М—рю принадлежитъ мельница наливная на р Сомынкѣ, въ Звениг уѣздѣ, при дер Бореихѣ, при мон—рѣ земли 13 д 1999 с и въ друг мѣстахъ сѣнок, пахотн и неудобн. 20 д 1831 кв с

Въ числѣ настоятелей были

Пр Андроникъ († 1404 г), препод Савва, игум Александръ († 1427 г), архим—ты Митрофанъ, духовн вел кн Іоанна III, потомъ еп колом, Симеонъ (1507—1509 г), потомъ еп сузд, Сергій, пот еп рязан, Сергій II подписав грамоту объ избр Мих Ѳедор на царство, Симеонъ (1674—1676 г), потомъ митр Смолен, Никифоръ, пот митр астрах, Авраамій III, пот митр бѣлгород (1681—1685 г), Авраамій, потомъ митр рязан еписк Іосифъ, бывш еп Воронеж, еписк Сильвестръ Строгородскій, бывш еп крут

Архимандритъ, монаховъ 18, послушниковъ 4

Историческое описаніе Московскаго Спасо Андроникова монастыря, М 1865, стр 2+98+40, архим Григорій, Московскаго Спасо Андроніева монастыря іеромонахъ Серафимъ, М 1886, стр 1—40 (отд отт изъ Душепол Чтенія 1886, октябрь), архим Григорій, Списокъ настоятелей Московскаго Спасо-Андроніева второкласснаго монастыря и судьбы ихъ, изд 2, М. 1891, стр 1—76, архим Григорій, Часовня Московскаго Спасо-Андроніева монастыря, М 1891, стр 1—20, архим Григорій, ч II, М 1890, стр 188—226, ч III, М 1890, стр 77—127, ч IV, М 1890, стр 146—154, Зѣринскій, т II, № 1155, стр 318—321, Строевъ, столб 169—172, Любинецкій, стр 15, Мартыновъ, стр 28, 31, 99, 108, 120, 141, Іосифъ, стр 152—156, Игнатовъ, стр 77—78, АКГМ, столб 620, Вѣдомость, стр 52—53

---

460. Срѣтенскій заштатный необщежительный мужской монастырь въ Бѣломъ городѣ, на улицѣ Срѣтенкѣ

Основанъ въ 1395 г Монастырь названъ Срѣтенскимъ въ честь установленнаго въ Москвѣ праздника Срѣтенія иконы Пресв Бог Владимірской, въ благодарное воспоминаніе чудеснаго избавленія столицы и

Россіи отъ полчищъ ордынскаго царя Темиръ-Аксака, 26 августа На мѣстѣ, гдѣ встрѣченъ жителями Москвы чудотворный образъ, называемомъ въ древности „Кучково поле", воздвигнутъ Срѣтенскій м—рь и 26 августа установлено совершать въ м—рь изъ Успенскаго собора крестный ходъ

Храмовъ три 1) каменный въ честь Владимірской иконы Б М, (построенъ въ 1679 г.) съ придѣломъ во имя Рождества Іоанна Предтечи, построеннымъ въ 1706 г, 2) въ честь св Маріи Египетской, (построенъ въ 1385 г, ранѣе обители, возобновленъ въ 1784 г), съ придѣломъ во имя Срѣтенія Господня, построеннымъ въ 1706 г, 3) въ честь Николая Чудотворца съ придѣломъ во имя Всѣхъ Святыхъ Праздники въ обители слѣдующіе 2 февраля—праздникъ Срѣтенія Господня, 1 апрѣля въ память преп Маріи Египетской, въ храмѣ посвященномъ ея имени, 23 іюня и 26 августа въ соборномъ храмѣ, въ недѣлю Всѣхъ Святыхъ и 6 декабря.

Крестные ходы изъ Успенскаго собора въ Срѣтенскій монастырь 23 іюня и 26 августа

Архимандритъ, іеромонаховъ 6, іеродіакона 4, послушниковъ 14

Рки свѣд (1901 г), Московскій Срѣтенскій монастырь, изд. архим Серафима, М 1885, стр 16+33, Звѣринскій, т II, № 1205, стр 344—345, Строевъ, столб 211—212, Любимецкій, стр 15, Россія, т. I, стр. 227, Мартиновъ, passim, Іосифъ, стр 157—158, Игнатовъ, стр 85, АКГМ, столб 626—627, Грозовъ, стр 29, 57 58, 69, 88, 101, 112, Вѣдомость, стр 54—55

---

461. Чудовъ каѳедральный 1-го класса необщежительный мужской монастырь, въ Кремлѣ, на Царской площади, на мѣстѣ прежде бывшаго двора для пословъ изъ Золотой Орды.

Основанъ въ 1365 г святителемъ Алексіемъ, митроп Моск., († 1378 г 12 февр), въ память чуднаго исцѣленія имъ отъ слѣпоты жены хана Джани-

бека, Тайдулы, на мѣстѣ, ею подаренномъ ему въ благодарность за исцѣленіе Святитель основалъ въ мон—рѣ церковь во имя „Чуда св архистр Михаила въ Хонѣхъ“ и учредилъ монашеское общежитіе, при немъ мон—рь получилъ названіе митрополичьяго При нашествіи Тохтамыша, мон—рь въ 1382 г былъ сожженъ Спустя 60 лѣтъ послѣ кончины митр Алексія въ мон—рѣ были открыты его мощи Во время пожаровъ въ Москвѣ въ 1493 г и 1547 г м—рь былъ опустошенъ (возобновленъ въ 1501 и 1556 г), послѣ этого мон—рь еще нѣсколько разъ былъ опустошаемъ пожарами Несмотря не бѣдствія, причиненныя пожарами и Смутнымъ временемъ, монастырь въ XVI и XVII в достигаетъ высшаго процвѣтанія и получаетъ названіе Великой лавры При немъ патріархъ Филаретомъ Никитичемъ было основано греко-латинское училище, назыв. „патріаршей школой“, потомъ упраздненное Въ 1744 г импер Елизаветой Петровной при мон—рѣ была учреждена каѳедра москов архіереевъ, а въ 1764 г мон—рь былъ зачисленъ въ ставропигіальные монастыри, въ 1775 г къ нему приписанъ Николо-Перервинскій мон—рь Во время пребыванія французовъ въ Москвѣ въ 1812 г мон—рь былъ разграбленъ, а святыни его подвергнуты поруганію, алтарь соборной церкви былъ превращенъ въ спальню маршала Даву, мощи св. Алексія были выброшены изъ раки При мон—рѣ митрополичьи покои на случай его пріѣзда Чудовъ мон—рь вызываетъ много историческ воспоминаній Здѣсь въ 1384 г былъ крещенъ св Кипріаномъ и преподобн Сергіемъ Радонеж, случившимся тогда въ Москвѣ, Боейко Войтеговичъ Терновскій, прибыв на службу къ кн Димитрію Ивановичу Донскому, родоначальникъ рода Боейковыхъ, въ присутствіи царя Іоанна Васильевича, Василій, сынъ князя Юрія Васильевича, въ 1554 г царевичъ Іоаннъ, въ 1557 г царевичъ Ѳеодоръ и царевна Евдокія, пат-

ріархъ Филаретъ Никитичъ крестилъ будущаго царя Алексѣя Михайловича въ 1629 г, въ 1672 г патріархъ Питиримъ—Петра I, въ 1818 г здѣсь совершено св крещеніе имп Александра II. Въ 1441 г въ мон—рѣ былъ заключенъ митроп Исидоръ, принявш Флорентинскую унію и бѣжавшій въ 1463 г въ Римъ, заключены въ XVI в кн Вас Ив Патрикѣевъ-Косой, еписк Новг Ѳеофилъ, постриженъ насильно въ иночество ц Василій Ивановичъ Шуйскій, патріархъ Гермогенъ уморенъ поляками голодомъ, при царѣ Алексѣѣ Михайловичѣ мощи его были перенесены въ Успенскій московск соборъ. Въ мон—рѣ жили Максимъ Грекъ, вызванный вел кн Василіемъ Ивановичемъ для разбора книгъ, справщики церковныхъ богослужебныхъ книгъ и здѣсь же производилось исправленіе книгъ при патріархѣ Никонѣ, отсюда же по сказанію, бѣжалъ діаконъ Гришка Отрепьевъ, Лжедимитрій I

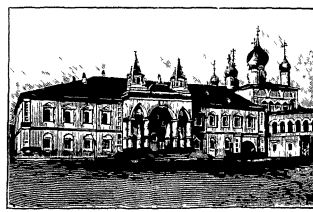

Чудовъ монастырь

Храмовъ четыре 1) во имя чуда архистр. Михаила, трехъэтажный, на мѣстѣ деревяннаго, а потомъ каменнаго, построенныхъ святит Алексіемъ, построенъ въ 1501 г., возобновленъ въ 1779 г и при митроп. Платонѣ, Филаретѣ, Леонтіѣ и Сергіѣ съ сохраненіемъ стиля, 2) во имя св митр Алексія, соборный (построенъ въ 1680 г., освященъ въ 1686 г 20 мая), въ церковь женщины изстари не допускались, это правило сохраняется и теперь, 3) въ честь Благовѣщенія пр Бого-

родицы (вмѣсто придѣла при храмѣ чуда архистр. Михаила, построенъ въ одно время съ храмомъ св Алексія), 4) во имя Св апост Андрея Первозваннаго, (переименов въ Крестовоздвиженскій, въ 1814 г упраздненъ, при митроп Макаріѣ возстановленъ) Въ храмѣ свят Алексія хранятся мощи святит Алексія, перенесенныя сюда въ 1686 г изъ храма чуда архистр Михаила Изъ иконъ замѣчательна чтимая москов жителями чудотворная икона святит Николая, взятая изъ питейнаго дома Хухрикова въ 1846 г 5 октября, (находится въ Благовѣщенской церкви), въ Алексіевской церкви замѣчательна икона святит Алексія, писанная на верхней доскѣ его гроба, изъязвленная въ 1682 г ножомъ отъ еретика Ѳомы Иванова, заразившагося кальвинскою ересью Крестный ходъ изъ мон—ря въ Успенскій соборъ, въ Кремлѣ, совершается на память святит Петра, Алексія, Іоны и Филиппа 5 октября

Въ мон—рѣ много рѣдкихъ предметовъ, въ храмѣ святителя Алексія, подлѣ раки его, хранится его облаченіе, сдѣланн въ восточномъ вкусѣ, подарокъ Тайдулы, на стѣнахъ—знамена, бунчуки и ключи крѣпостей, взятые въ персидскую войну 1826—1828 г Въ ризницѣ изъ цѣнныхъ предметовъ утвари церковной обращаютъ вниманіе Евангеліе, переведенное съ греческ языка на славянскій святителемъ Алексіемъ, при немъ его завѣщаніе, евангелія и сосуды, подаренные царями и боярами, изъ облаченій замѣчательны митра „Потемкинская“, усып, бриллантами и жемчугомъ, панагія съ изумрудомъ въ 3000 р даръ кн Потемкина митроп Платону, и другія панагіи, принадлежавшія митроп Платону Въ библіотекѣ изъ рукописей замѣчательны „Слово объ антихристѣ св Ипполита, папы римск “, относящееся къ XII в , „Толкованіе на псалтирь“ св Ѳеодорита еписк. Киррскаго

Въ мон—рѣ погребены архіеп Новгор. Геннадій,

митроп Адріанопольскій Матѳій, всероссійск митроп Ѳеодосій, Симонъ и Аѳанасій, въ 1565 г. похороненъ послѣдній Казанскій царь, въ крещеніи Симеонъ, погребенъ дядька и родственникъ ц Алексѣя Михаиловича Илья Иванов. Морозовъ и жена его Анна Ильинична, иконописецъ юродивый Тимоѳей Архиповъ, съ камнемъ надъ нимъ, поставленнымъ импер Анной Ивановной, писатель XVII и XVIII в Каріонъ Истоминъ (іеромонахъ), современникъ патріарха Никона, справщикъ книгъ, Епифаній Славинецкій

Достопамятные настоятели

Геннадій (1480—1484 г) потомъ архіеп Новг, Леонидъ (съ 1570—1572 г.) потомъ архіеп Новг, Павелъ 2-ой (1659—1664), потомъ митр Крутицкій, Іоакимъ (Савеловъ) (1664—1673), потомъ патріархъ Всеросс, Адріанъ (1678—1686), потомъ патріархъ Всероссійск, Іосифъ 5-ый (1688—1691), потомъ митроп Ростовскій, Ѳеодосій, кн Вадбольскій, (съ 1704—1711), еп. Крутицкій, Ѳеофилактъ Лопатинскій (съ 1723 г), пот. еп Тверской

Намѣстникъ—Архимандритъ Казначей (архим), 10 іеромонаховъ, 4 іеродіакона, 34 послушника

Московскій каѳедральный Чудовъ монастырь, печ въ Сергіевой Лаврѣ, 1896, стр 62+1, Н Бочаровъ, op cit, стр 203—225, М Грачевъ, Духовныя народныя торжества въ Московскомъ каѳедральномъ Чудовѣ монастырѣ, М 1890, стр 1—32, свящ Н Романскій, Алебастровый слѣпокъ съ креста въ юго восточномъ углу Алексѣевской церкви Чудова монастыря, М 1901, стр 1—4, И Забѣлинъ, Исторія города Москвы, ч I, изд 2, М 1905, стр 283—308, Археологическія извѣстія и замѣтки, 1893, № 6, стр 213—214, Христ чтеніе, 1893, вып VI, стр 505—510, Зѣринскій, т II, № 1357, стр 407—414, Строевъ столб, 162—166, Любинецкій стр 15 Россія, т I, стр 216, Мартыновъ, passim, Іосифъ, стр 60—69, Игнатовъ, стр 85—86, АКіМ, столб 627—628, Грововъ, passim, Вѣдомость, стр 52—53

---

462. Никольскій Единовѣрческій общежительный мужской монастырь, за Камеръ-Коллежскимъ валомъ, близъ Преображенской заставы На мѣстѣ мужского отдѣленія Ѳедосѣевскаго безпоповщинскаго Преображенскаго богадѣльнаго дома открытъ 16 мая 1866 г.

Въ м—рѣ были устраиваемы съѣзды противораскольничьихъ миссіонеровъ 1-й съ 29 іюня по 13 іюля 1887 г и 2-й—въ тѣ же дни 1891 г Въ м—рѣ имѣется особо чтимая древняя чудотворная икона св Іоанна Предтечи, которая участвуетъ въ московскихъ крестныхъ ходахъ вмѣстѣ съ другими высокочтимыми святынями

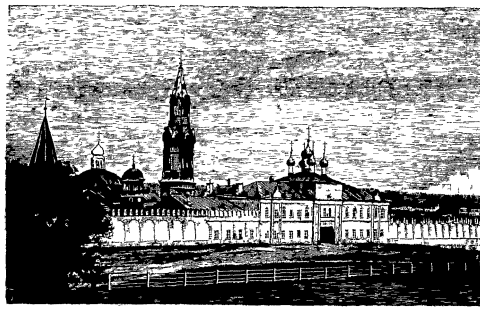

Никольскій Единовѣрческій монастырь

Храмовъ два каменныхъ 1) холодный—въ честь Успенія Б М (построенъ въ 1792 г по плану и фасаду царицынскаго дворца и освященъ въ 1857 г митрополитомъ московскимъ Филаретомъ, который былъ въ древнемъ омофорѣ, панагіи перваго патріарха московскаго Іова, въ наперсномъ крестѣ всероссійскаго митрополита Макарія и въ древней митрѣ, съ посохомъ московскаго святителя Алексія), съ придѣломъ во имя св Николая Чудотворца (освященъ въ 1854 г), 2) теплый—въ честь Воздвиженія креста Господня (построенъ въ 1801 г и освященъ въ 1854 г)

Крестные ходы вокругъ м—ря совершаются 9 мая и 15 августа Въ м—рѣ погребенъ настоятель его архим Павелъ (Прусскій), въ мірѣ Петръ Ивановичъ Ледневъ, извѣстный миссіонеръ, авторъ многихъ противораскольничьихъ сочиненій и поборникъ право-

славія (родился 16 января 1821 г, умеръ 27 апр 1895 г) На монастырскомъ кладбищѣ похороненъ также инокъ Онуфрій, бывшій въ старообрядчествѣ членомъ Бѣлокриницкой митрополіи, епископомъ Браиловскимъ Въ храмахъ м—ря находится много древнихъ, замѣчательныхъ по письму, иконъ, перешедшихъ изъ прежде бывшихъ здѣсь Ѳедосѣевскихъ молеленъ и похищенныхъ Ѳедосѣевцами во время чумы 1771 г и занятія Москвы французами въ 1812 г изъ московскихъ церквей Въ особомъ зданіи помѣщена пожертвованная пот. поч гражд Алексѣемъ Ивановичемъ Хлудовымъ знаменитая Хлудовская библіотека, въ которой находится много древнихъ пергаментныхъ рукописей и старопечатныхъ книгъ. Церковно приходская школа на 100 чел (открыта въ 1855 г, обучаются преимущественно дѣти старообрядцевъ)

Игуменъ, Монаховъ 22, послушниковъ 41

Ркп свѣд (1901 г), А С-въ, свѣдѣнія о Московскомъ Никольскомъ мужскомъ единовѣрческомъ монастырѣ, М 1883, стр 1—16, П Синицынъ, Никольскій единовѣрческій мужской монастырь въ Москвѣ, что въ Преображенскомъ, М 1896, стр 1—26, Моск Церк Вѣдом 1902, № 2, Н Бочаровъ, op cit, стр 225—230, Звѣринскій, т I, № 311, стр 187—188, Игнатовъ, стр 82, АКГМ, столб 624, Вѣдомость, стр 54—55

---

463. Николаевскій Греческій 2 класса (съ 1764 г) необщежительный мужской м—рь на Никольской улицѣ Впервые упоминается въ лѣтописяхъ подъ 1390 годомъ, до 1589 г. былъ ставропигіальнымъ, зависимымъ отъ митрополита всероссійскаго, до 1653 г зависѣлъ отъ московскаго патріарха, въ 1654 г освобожденъ отъ Русскихъ иноковъ, грамотой царя Алексѣя Михаиловича отъ 19 мая 1669 г пожалованъ въ вѣчное владѣніе греческимъ инокамъ ставропигіальнаго Аѳонскаго Иверскаго м—ря, въ 1737 г погорѣлъ въ Троицкій пожаръ и вскорѣ былъ возобновленъ, въ 1766г. наименованъ ставропигіальнымъ, въ 1775 г перечисленъ въ епархіальное вѣдомство, 24 дека-

бря 1892 г. перечисленъ въ синодальное вѣдомство, но остается по прежнему приписнымъ въ непосредственной зависимости отъ Аѳонскаго Иверскаго мон—ря Храмовъ два каменныхъ 1) соборный 2 этажный—внизу въ имя св Николая Чудотворца (построенъ въ 1724 г и возобновленъ въ 1855 г), вверху въ честь Успенія Б М (построенъ въ 1735 г Молдавскимъ господаремъ княземъ Димитріемъ Кантемиромъ, въ 1795 г разрушился, былъ выстроенъ въ 1800 г и обновленъ въ 1856 г), 2) рядомъ съ братскими келіями во имя св Константина и Елены (построенъ въ 1644 г, перестроенъ въ 1767 г княземъ Матвѣемъ Димитріевичемъ Кантеміромъ и освященъ въ 1770 г) Въ соборномъ храмѣ находится древняя чудотворная икона св Николая Чудотворца, привезенная изъ Аѳона Въ нижнемъ храмѣ погребены 1) Молдавскій господарь князь Димитрій Кантемиръ, 2) сынъ его, знаменитый сатирикъ и русскій посолъ во Франціи и Англіи князь Антіохъ Кантемиръ, 3) Русскій инокъ XVI вѣка схимонахъ Иннокентій, 4) Грузинская царица Екатерина Георгіевна; 5) Грузинскій генералъ Парсаданъ Папуновъ, 6) Кахетинскій князь Чолокаевъ, 7) Архимандриты Никольскаго м—ря Аверкій († въ 1696 г), Самуилъ († въ 1707 г), Кипріанъ († въ 1713 г), Наѳанаилъ († въ 1790 г) Особенно празднуются въ м—рѣ вторникъ св Пасхи, 9 и 21 мая, 15 августа, 17 сентября 30 ноября и 6 декабря Въ четвергъ на Страстной недѣлѣ совершается елеосвященіе, въ первый день св Пасхи по восточному обычаю за вечерней читается евангеліе на разныхъ языкахъ Архимандритъ, іеромонаховъ 2, іеродіаконъ 1, монахъ 1, послушникъ 1

Иверскій монастырь на св горѣ Аѳонской и Московскій Николаевскій Греческій монастырь М 1894, стр 37—64, епископъ Порфирій, Востокъ христіанскій Аѳонъ, часть III, Аѳонъ монашескій, отдѣленіе второе СПБ 1892, стр 951—961, Звѣринскій, т II, № 981, стр 225—226, Строевъ, столб 189—191, Любимецкій, стр 15, Россія, т. I, стр 223, Мартыновъ, стр. 151—190, Іосифъ,

стр 158—159, Игнатовъ, стр 82, АКГМ, столб 623—624 Грозовъ, стр 26, Вѣдомость стр 52—53 О Иверскомъ м-рѣ на Аѳонѣ (кромѣ еп Порфирія и А Муравьева) см. Краткая исторія Аѳоно-Иверскаго монастыря по грузинскимъ источникамъ, Кутаисъ, 1884, стр 1—35 А Ьалиновскій, Гдѣ правда? Исторія Аѳонскаго Иверскаго монастыря, СПБ 1885, стр 1—88

---

464. Подворье **Валаамскаго** мужского монастыря, близъ Тверской заставы, на углу улицы Тверской-Ямской и Жильцова переулка Учреждено въ 1900 г Храмъ во имя св Сергія и Германа Валаамскихъ

Валаамскаго монастыря часовня и подворье въ г Москвѣ, М 1900, стр 1—16

---

465. Саввинское подворье на Тверской улицѣ Храмъ во имя преп Саввы Сторожевскаго Монаховъ 4

Строевъ, столб 242—243, Н Розановъ, Саввинское подворье въ Москвѣ и Московскіе преосвященные викаріи, М 1869, стр 36+1 именъ, АКГМ, столб 660

---

466. Троицкое митрополичье подворье въ Троицкомъ переулкѣ, на Самотекѣ Храмъ во имя преп Сергія и Никона Радонежскихъ, съ придѣломъ въ честь Иверской иконы Б М Монаховъ 8

А. Горскій, Ист опис Св Троицкой Сергіевой лавры, М 1890, ч I, стр 227, Грозовъ, passim, АКГМ, столб 684

---

467. Александрійское патріаршее подворье на Солянкѣ, въ Подкопаевскомъ переулкѣ Учреждено въ 1855 году Храмъ въ честь Казанской ик Б М, съ двумя придѣлами во имя св Николая Чудотворца и во имя св Димитрія Ростовскаго Архимандритъ и іеродіаконъ.

Н Д, Девятисотлѣтіе русской іерархіи, М 1888, стр 98, АКГМ, столб 647

---

468. Антіохійское патріаршее подворье въ Ипатьевскомъ переулкѣ Учреждено въ 1849 году Храмъ

въ честь Вознесенія Господня, съ придѣломъ во имя св Ипатія Гангрскаго Архимандритъ

Н Д, Девятисотлѣтіе, стр 98, АЬГМ столб 633

---

469. Іерусалимское патріаршее подворье въ Филипповскомъ переулкѣ, у Пречистенскаго бульвара Учреждено въ 1817 году Храмъ въ честь Воскресенія Христова, съ двума придѣлами во имя св апостола Филиппа и въ честь Іерусалимской иконы Б М Архимандритъ, іеродіакона 2

А Н Іерусалимское патріаршее въ Москвѣ подворье, что у Арбатскихъ воротъ, М 1881, стр 1—32, Н Д, Девятисотлѣтіе, стр 98, Грозовъ, стр 9, АЬГМ, столб 675

---

470. Константинопольское патріаршее подворье въ Крапивенскомъ переулкѣ Учреждено въ 1883 году Храмъ во имя преп. Сергія Радонежскаго, съ двумя придѣлами во имя св Іоанна Предтечи и во имя св Николая Чудотворца Архимандритъ Іеромонахъ и іеродіаконъ

Н Д, Девятисотлѣтіе, стр 98, АКГМ, столб 661

---

471. Сербское подворье на Солянкѣ Учреждено въ 1874 году Храмъ во имя св Кира и Іоанна Архимандритъ и іеродіаконъ

Н Д, Девятисотлѣтіе, стр 99, АКГМ, столб 642

Московскій уѣздъ

472. Загородный архіерейскій домъ въ селѣ Черкизовѣ, за Преображенской заставой Построенъ митр. Тимоѳеемъ (1756—1767) и обновленъ митр Иннокентіемъ (1868—1879) Храмъ домовый во имя св Алексія митрополита и св Иннокентія Иркутскаго

Московскій каѳедральный Чудовъ монастырь, М 1896, стр 59—60 Іосифъ стр 286.

---

473. Николо-Перервинскій заштатный необщежительный мужской монастырь, на лѣв берегу р Москвы, въ $7^1/_2$ вер отъ Москвы по шоссе, въ 9 вер по Курской ж дор (платформа Перерва)

Начало и основатель мон—ря неизвѣстны, впервые упоминается въ 1623 г при размежеваніи земель мон—ря Въ это время онъ обладалъ очень скудными средствами, ибо былъ разоренъ въ Смутное время Съ 1649 г м—рь былъ надѣленъ новыми угодьями ц Алексѣемъ Михаиловичемъ и, благодаря его вкладамъ, начинаетъ отстраиваться Въ этотъ періодъ къ мон—рю въ Москвѣ была приписана часовня Иверской Божіей Матери, построенная въ 1666 г, въ 1669 г въ ней поставленъ былъ образъ Иверской Б М, снимокъ съ чудотворной иконы, находящейся на Аѳонѣ, при часовнѣ существовало Перервинское подворье Благосостояніе мон—ря улучшается благодаря патріарху Адріану († 1700 г) мон—рь получилъ много участковъ земли въ Москвѣ и въ москов губерніи Положеніе м—ря было сравнено съ положеніемъ москов мон—рей Въ 1775 г при мон—рѣ устроена Перервинская семинарія При митроп Платонѣ обитель сдѣлала нѣсколько пріобрѣтеній и стала еще благоустроеннѣе Въ 1812 г мон—рь былъ занятъ французами, но мало пострадалъ, такъ какъ драгоцѣнные предметы были вывезены или частью скрыты При архіеп Августинѣ Перервинская семинарія преобразована въ Московскую, Московская академія при Заиконоспасскомъ мон—рѣ была перенесена въ Перерву подъ именемъ семинаріи Въ 1824 г семинарія замѣнена уѣзднымъ училищемъ При митроп Филаретѣ и Иннокентіѣ мон—рь достигаетъ полнаго благоустройства

Храмовъ въ мон—рѣ пять 1) каменный соборный Николаевскій, двухъэтажный (построенъ при патріархѣ Адріанѣ), въ нижнемъ этажѣ его 2-ой во имя преп Сергія, (построенъ тогда же), 3) Успенскій въ коло-

кольнѣ, (построенъ одновременно съ Николаевскимъ); 4) въ честь Толгской иконы Б. М., построенъ въ 1773 г. на частныя пожертвованія; 5) во имя св. Никодима, келейный при старыхъ патріаршихъ покояхъ, (построенъ въ 1870 г. по волѣ жившаго въ мон—рѣ преосв. Никодима, еп. Енисейскаго). Кладбище.



Николо-Перервинскій монастырь.

При мон—рѣ Перервинское духовное училище (преобразовано изъ уѣзднаго училища), ученическая больница, гостинница. Мон—рю принадлежатъ: въ Москвѣ Иверская часовня съ Иверской иконой Божіей Матери, извѣстной своими чудотвореніями, въ золотой ризѣ, и часовня въ деревнѣ Выхинѣ. Земли при м—рѣ 13 дес. 493 саж. невдалекѣ; земля съ лѣсомъ (Самарова гора) и 30 десят. земли при пустоши Румянцевой и мельница въ деревнѣ Грайворонової, рыбная ловля въ Серпуховскомъ уѣздѣ.

Въ числѣ настоятелей были:

Игуменъ іеросхимонахъ Митрофанъ (упом. въ 1654 г.); игум. іеросхимонахъ Іона; Иларіонъ (Завалевичъ, съ 1748—1782 г.), архим. Ростов. Бориглѣб. мон—ря; игум. Ириней Клементьевскій (1776—1782), потомъ архіеп. Псковскій; игум. и префектъ семинаріи Досиѳей (Григорьевъ, съ 1783—1787), потомъ еп. Орлов-

ский, игум., а потомъ архим., префектъ семинаріи Лаврентій II Бакшевскій (1806—1808), потомъ архіеп. Черниговъ († 1837 г.)

Архимандритъ 7 іеромонаховъ, 3 іеродіакона, 2 монаха, 5 указныхъ послушниковъ

И. Снегиревъ, жизнь Московскаго митрополита Платона, часть 2, М. 1856, стр. 141—144, іеромонахъ Никифоръ, Историческій очеркъ Николо-Перервинскаго монастыря, М. 1886, стр. 1—81, Звѣринскій, т. I, № 327 стр. 193—194 Строевъ, столб. 214—216, Любимецкій, стр. 15, Россія, т. I, стр. 321, Іосифъ, стр. 276, Игнатовъ, стр. 177, Памятная книжка Московской губерніи на 1904 г., М. 1904, ч. I, стр. 86, Грозовъ, стр. 81—85, Вѣдомость стр. 54—55

О Иверской часовнѣ и находящейся въ ней Иверской иконѣ БМ. см. И. Снегиревъ, Воскресенскія ворота, М. 1860, стр. 1—17, Подлинные акты, относящіеся къ Иверской иконѣ Божіей Матери, принесенной въ Россію въ 1648 году, М. 1879, стр. 8 непом. +III+II+28, архим. Сергій, Иверская святая и чудотворная икона Богоматери на Аѳонѣ и списки ея въ Россіи М. 1879, стр. 1—113, Воскресенскія (Иверскія) ворота въ Москвѣ, М. 1881, стр. 1—16, гн. П. С. (Волконскій), Историческое сказаніе о чудотворной иконѣ Иверской Божіей Матери и о конхъ ея въ Москвѣ и селѣ Озеркахъ Рязанской губерніи М. 1898, стр. 1-16, Москов. Вѣдомости, 1902, № 226 (статья Вл. Симанскаго)

---

474. Николаевскій-Угрѣшскій 3-го класса общежительный мужской монастырь въ 18 верстахъ отъ Москвы, въ $6^1/_2$ в. отъ станціи „Люберцы“ Московско-Казанской жел. дороги, при дер. Гремячевой.

Основанъ по повелѣнію великаго князя Димитрія Іоанновича Донского въ 1380 г.—въ благодарность Богу и Его угоднику Николаю Чудотворцу за побѣду надъ монголами. Преданіе говоритъ, что на этомъ мѣстѣ явилась князю икона Николая Чудотворца надъ высокою зеленою сосною въ то время, когда Донской велъ свои войска на приближавшагося врага Россіи, Мамая. Обрадованный этимъ явленіемъ Димитрій воскликнулъ *„сіи вся угрѣша сердце мое!“* Поэтому съ этихъ поръ мѣсто, гдѣ было явленіе, и называется „Угрѣша“.

Храмовъ одиннадцать: 1) соборный во имя Николая Чудотворца (въ соборѣ находится явленная чудотворная икона Николая Чудотворца), 2) во имя Преображенія Господня съ придѣломъ во имя св. равноапо-

стольнаго князя Владиміра и благовѣрной княгини Ольги; 3) во имя Успенія Пр. Богородицы въ верхнемъ этажѣ, съ придѣломъ во имя преп. Маріи Египетской; 4) въ нижнемъ этажѣ во имя св. апостола Матѳія съ придѣломъ въ честь св. великомученицы Параскевы; 5) на колокольнѣ, во имя Усѣкновенія главы св. Іоанна Крестителя; 6) больничный, въ честь иконы Богоматери Всѣхъ Скорбящихъ Радости; 7) въ



Николаевскій Угрѣшскій монастырь.

честь иконы Казанской Б. Матери; 8) во имя св. Василія, епископа Парійскаго; 9) во имя преп. Сергія Радонежскаго; 10) во имя св. апостоловъ Петра и Павла, въ скиту; 11) во имя Сошествія Святаго Духа, находится за монастыремъ, при училищѣ.

М—рь владѣетъ 390 дес. земли.

Архимандритъ. Монаховъ 49, послушниковъ 14.

Угрѣша, Историческое описаніе Николаевскаго-Угрѣшскаго общежительнаго монастыря, изд. 6, М. 1897, стр. 1—88; Звѣринскій, т. II, № 1007, стр. 236—238; Строевъ, столб. 205—209; Архим. Пименъ, Воспоминанія, М. 1877, стр. 84,102—109,170—182,211; Любинецкій, стр. 15; *Россія*, т. I, стр. 315; Іосифъ, стр. 270—271; Игнатовъ, стр. 176; ПКМГ., стр. 86; Грозовъ, стр. 38, 41, 67 70, 78; Вѣдомость, стр. 54—55.

Богородскій уѣздъ.

475. Гуслицкій Спасо-Преображенскій заштатный общежительный мужской монастырь, при р Нерской и Сошицѣ, въ 1 в отъ станціи Куровской и отъ платформы Запонорье Орѣховскаго подъѣзднаго пути по Московско-Казанской жел дорогѣ, въ 11 в отъ почтовой станціи Ильинскій погостъ, въ 50 в къ юго-вост отъ у г Богородска, близъ села Запонорья Основанъ по волѣ императора Александра II, въ мѣстности, заселенной раскольниками, для искорененія раскола, въ 1859 г игуменомъ Парѳеніемъ

Храмовъ три 1) соборный Спасо-Преображенскій, 2) въ честь иконы Б М „Всѣхъ Скорбящихъ Радости", и „Словущаго Воскресенія", 3) деревянный въ честь Успенія Б М Этотъ храмъ, по преданію, построенъ митрополитомъ Фотіемъ на мѣстѣ явленія чудотворной иконы Спасителя, и игуменомъ Парѳеніемъ перенесенъ на настоящее мѣсто въ черту м—ря вмѣстѣ со всей старинной утварью Въ немъ и хранится теперь чтимая икона Нерукотвореннаго образа Спасителя, которая обносится по селамъ и деревнямъ ближнихъ къ м—рю уѣздовъ. Четыре раза въ годъ совершаются вокругъ монастыря крестные ходы, 1) въ Вознесеніе Господне, 2) 6 августа 3) 16 августа, 4) 1 октября Второкласная церковно-приходская школа для мальчиковъ съ общежитіемъ

М—рь владѣетъ 404 дес земли

Игуменъ Іеромонаховъ 8, іеродіаконовъ 5, монаховъ 11, послушниковъ указныхъ 10 и паспортныхъ 19

Рки свѣд (1901 г), Свѣдѣніе объ основаніи Спасо-Преображенскаго Гуслицкаго монастыря, М 1859, стр 1—12, Сказаніе о началѣ и настоящемъ положеніи Спасо-Преображенскаго Гуслицкаго монастыря, М 1863, стр 1—56, Звѣринскій, т I, № 460, стр 246 Пименъ, стр 259—268, 284, Любинецкій стр 15, ПКМГ, стр 124, Грозовъ, стр 55, Вѣдомость, стр 54—55

476. Николаевская-Берлюковская заштатная общежительная мужская пустынь въ 20 верстахъ отъ у г Богородска и въ 15 в отъ станціи Щелково Московско-Ярославско-Архангельской жел дор

Основана, по преданію, въ началѣ XVII столѣтія, въ 1701 г упом строитель Діодоръ, въ половинѣ XVIII вѣка пришла въ запустѣніе и въ 1770 г была упразднена, въ 1779 г была возобновлена митр Платономъ, пришла въ благоустройство послѣ 1829 г, когда прославилась исцѣленіями икона „Лобзаніе Христа Іудою"

Храмовъ шесть 1) холодный соборный во имя Христа Спасителя, 2) теплый соборный во имя св Троицы, 3) домовый во имя Всѣхъ Святыхъ, 4) во имя св Василія Великаго, надъ св воротами, 5) кладбищенскій въ честь Казанской иконы Б М, 6) надъ пещерами, во имя св Іоанна Предтечи

Среди древнихъ иконъ, находящихся въ пустыни, замѣчательны 1) въ Троицкомъ соборѣ икона Вседержителя съ припадшими въ моленіи митр Филиппомъ и патр Никономъ, 2) тамъ же,—Эммануила, 3) въ храмѣ Василія Великаго—Курская икона Знаменія Б М, 4) тамъ же—Боголюбская икона Б М съ 9 припадшими святыми

Пустынь пладѣетъ 543 дес земли

Игуменъ Монаховъ 29, послушниковъ 60

Іеромонахъ Нилъ, Историческій очеркъ Николаевской Берлюковской пустыни, М 1875, стр 2 непом +II+54, Историческое описаніе Николаевской Берлюковской пустыни, изд 3 (испр и дополн Л Денисовымъ), М 1898, стр 1—63, Л Денисовъ, О памятникахъ древне-русской иконописи въ Берлюковской пустыни, М 1901, стр 1—12, Зѣринскій, т I, № 25, стр 80—81, Строевъ, столб 258, Нимевъ, стр 221, 250—253, 282, Любинецкій, стр 15, Россія, т I, стр 291, Іосифъ, стр 276—277, ПКМГ, стр 124, Грозовъ, стр 30, Вѣдомость, стр 54—55

Волоколамскій уѣздъ

477. Іосифовъ-Волоколамскій 2-го класса не общежительный мужской монастырь, въ 18 в отъ

уѣзд г Волоколамска, въ 40 в отъ уѣздн г. Клина, въ 1 в отъ села Спирова (на границѣ Клинскаго уѣзда) и отъ почтовой станціи Стрѣлецкой, въ 15 в отъ станціи Чисмена Виндаво-Рыбинской жел дороги

Основанъ преп Іосифомъ Волоцкимъ († 9 сент 1515 г) во второй половинѣ XV в (около 1479 г) съ разрѣшенія кн Бориса Васильевича Волоцкаго, по сказанію, мон—рь былъ построенъ въ лѣсу, на полянѣ, расчищенной бурей въ то время, когда слуга князя отыскивалъ мѣсто для обители Преп. Іосифъ съ братіею, пришедшею съ нимъ изъ Боров Пафнутіева мон—ря, гдѣ онъ былъ настоятелемъ, заложилъ церковь во имя Успенія Пр Богородицы При преп Іосифѣ мон—рь сталъ устраиваться и украшаться, при немъ было 3 храма Въ 1611 г мон—рь подвергся опустошенію Въ Германовской башнѣ мон—ря содержались узники низложен царь Василій Ивановичъ Шуйскій, переведен изъ Чудова мон—ря, въ 1610 г. былъ взятъ отсюда гетм Жолкѣвскимъ для представленія польск королю, внукъ Василія II, кн Вас Ив Патрикѣевъ-Косой, въ инокахъ Вассіанъ, (1530—1538 г), Максимъ Грекъ и его сотрудники Мих Медоварцевъ и старецъ Сильванъ, пробывш въ заключеніи 12 лѣтъ, митр Даніилъ, сведенный съ престола въ 1539 г по происк Шуйскихъ, еретикъ XVI в. Матвѣй Башкинъ, дьякъ Василій Курицынъ, содержались плѣнные поляки въ 1612 г и французы въ 1812 г Богослуженіе совершается по уставу Студійскому

Въ мон—рѣ храмовъ пять 1) соборный каменный во имя Успенія Пр Богородицы, построенъ въ половинѣ XVII ст усердіемъ дьяка Захарія Богдана Силина, вмѣсто каменнаго, построеннаго преп Іосифомъ, въ визант стилѣ, внутри въ стилѣ „рококо“, иконы въ иконостасѣ фряжскаго письма, надъ царскими вратами „Тайная вечеря“ по Леонардо да-Винчи, плаща-

ница, шитая шелками и золотомъ, вкладъ кн Влад Андр Старицкаго и матери его въ 1558 г, фелонь и набедренникъ, шитый шелками, принадлежавшій преп Іосифу, 2) въ нижнемъ этажѣ соборн храма, въ бывш усыпальницѣ, храмъ во имя преп. Іосифа, (устроенъ въ 1777 г,) съ двумя придѣлами правымъ—во имя Живоначальн Троицы, лѣвымъ—въ честь Рождества Пр Богородицы, въ немъ подъ спудомъ мощи преп Іосифа, надъ ними рака сребро-позлащенн, при ракѣ шуба, мантія, куколь, четки, два простыхъ посоха, двое желѣзн веригъ по 20 фунт и икона двунадесятыхъ праздниковъ—принадлежавшіе преп Іосифу, икона

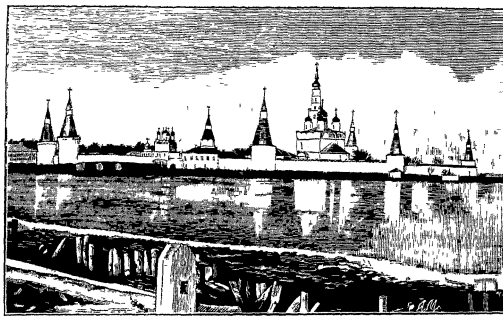

Іосифовъ Волоколамскій монастырь

преп въ серебр ризѣ, 3) во имя Богоявленія Господня, заложенъ преп Іосифомъ въ 1504 г, (строился на деньги кн Сим Ив Бѣльскаго), при немъ придѣлъ во имя преп Сергія Радонеж (освященъ въ 1816 г) 4) въ честь иконы Пресв Богородицы Одигитріи, въ колокольнѣ, устроенъ преп Іосифомъ, вторично освященъ въ 1856 г, 5) во имя св ап Петра и Павла надъ св воротами, (освященъ въ 1589 г, украшенъ

альфреско). При мон—рѣ въ 1 вер скитъ съ камен храмомъ во имя Всѣхъ Святыхъ (строился въ 1856—1860 г на монастыр. средства), при немъ колодецъ, вырытый преп Іосифомъ

Крестные ходы 15 августа вокругъ монаст ограды, 9 сентября вокругъ м—ря, въ 6-е воскрес по Пасхѣ приносится икона св Николая изъ г Волоколамска, въ память избавленія города отъ чумы въ 1771 г, въ недѣлю всѣхъ святыхъ бываетъ кр ходъ въ скитъ

Въ ризницѣ мон—ря—вещи, бывшія въ употребленіи преп Іосифа его вериги, посохъ схимнич одежды, ниточн. мантія, риза, икона Божіей Матери Одигитріи, которою преп Пафнутій благословилъ преп Іосифа, евангелія, до 14 экземпляровъ, печатаны въ періодъ 1614—1763 г, кресты напрестольные съ мощами, потировъ серебряныхъ до 70, одинъ ветхій 1637 г, ковчегъ серебрян (21 фун.) сдѣлан изъ ризъ иконныхъ, митра, въ видѣ коротк цилиндра, съ бѣлой опушкой изъ шкуры, чаша водосвятная 1593 г, серебр, въ архивѣ—хозяйств бумаги и планы, грамоты архіер. XVI и XVII в писан скорописью Въ библіотекѣ сохранилась „Тріодь постная" письма преп Іосифа, бывшая у Іоанна Грознаго, „Просвѣтитель" сочиненія и письма преп Іосифа, письмо Ѳеодосія, архіеп новгор, два списка м—каго устава преп Іосифа съ его посланіями, повѣсть пр Іосифа о Макаріѣ Калязинскомъ, и обиходникъ Волоколамскаго мон—ря, 1541 г.

Въ храмѣ преп Іосифа гробницы Ѳеодора и Іоанна Борисовичей, кн Волоцкихъ, митр Даніила († 1547 г) и Ѳеодосія, архіеп новгор, за храмомъ погребены любимецъ Іоанна IV—Малюта Скуратовъ и его отецъ Скуратовъ-Бѣльскій, въ иноч Леонидъ

При мон—рѣ странноприимный домъ и гостинница, при скитѣ больница и богадѣльня. Церковно-приходская школа съ пріютомъ на 18 мальчиковъ (съ 1887 г)

Мон- рю принадлежатъ земли усадебн, пахатн, сѣнок, неудобн, лѣсн 210 д 1301 с, 3 пруда, мельница на р Сестрѣ, при Теряевой слободѣ, лавки на площади для ярмарокъ, два подворья въ Москвѣ—на Ильинской улицѣ, противъ Биржи и у Больш Креста, мон—рь имѣетъ капитала до 400000 руб

Архимандритъ Монаховъ 18, послушниковъ 32

Ркп свѣд (1901 г), слящ Н Булгаковъ, Преподобный Іосифъ Волоколамскій, СПБ 1865, стр 2 непом +215, іеромонахъ Нектарій, Историческое описаніе Іосифова Волоколамскаго второклассиаго монастыря, М 1887, стр 1—105, слящ Петръ Виноградовъ, Лѣтописи Волоколамскаго Іосифова монастыря, Матеріалы изъ дѣлъ архива Московской духовной консисторіи, М 1888, стр 2+128, графъ С Шереметевъ, Іосифовъ Волоколамскій монастырь, М 1899, 1—20, архим Геронтій Кургановскій, Волоколамскій Іосифовъ второклассный мужской монастырь и его современное состояніе, СПБ 1903, стр 1—138, Зиѣринскій, т II, № 845, стр 154—157, Строевъ, столб 182—183, Любимецкій, стр 16, Россія, т I, стр 341, Іосифъ, стр 256—258, ПКМГ, стр 201, Вѣдомость, стр 52—53

Городъ Дмитровъ.

478. Борисоглѣбскій-Дмитровскій 3-го класса (съ 1764 г) необщежительный мужской м— рь на восточной окраинѣ города Дмитрова, по дорогѣ къ Троицкой лаврѣ (въ городѣ станція Савеловской жел дор)

Время основанія въ точности неизвѣстно, нѣкоторые полагаютъ, что онъ основанъ въ XII вѣкѣ великимъ кн Юріемъ Долгорукимъ, но положительное свидѣтельство о его несомнѣнномъ существованіи заключается безспорно въ надписи на крестѣ, поступившемъ въ м—рь въ 1388 г. Въ 1652 г онъ былъ приписанъ къ Новгородскому митрополичьему дому, въ 1664 г сталъ самостоятельнымъ, въ 1682 году былъ приписанъ къ Заиконоспасскому монастырю, въ 1724 г вновь приписанъ къ Новгородскому митрополичьему дому, въ 1725 г вернулъ себѣ самостоятельность подъ вѣдѣніемъ Св Синода, въ 1764 г положенъ въ 3 классѣ

Храмовъ два каменныхъ 1) соборный лѣтній во имя св кн Бориса и Глѣба (построенъ въ XVI вѣкѣ, былъ возобновленъ въ 1620, 1680, 1778, 1824 и 1887 г г) съ придѣломъ во имя св. Алексія человѣка Божія (построенъ въ 1656 г и возобновленъ 1758 и 1850 г г), 2) во имя св Николая Чудотворца (построенъ въ 1685 г) съ придѣломъ въ честь Ѳеодоровской иконы Б М (построенъ въ 1834 г) Храмъ и придѣлъ были возобновлены въ 1852 г

Одноклассная церковно-приходская школа для дѣтей обоего пола

М—рь владѣетъ 83 дес земли и получаетъ изъ казны 711 руб 42 коп

Архимандритъ Монаховъ 11, послушниковъ 2

Рки свѣд (1901 г), Н Былов, Дмитровскій Борисоглѣбскій монастырь, Историческій очеркъ, М 1888, стр 1—44, Звѣринскій, т II, № 671, стр 78, Строевъ, столб 202—205, Любимецкій, стр 16, Россія, т I, стр 249 Вѣдомость, стр 52—53

Дмитровскій уѣздъ

479. Свято-Троицкая-Сергіева лавра въ 65 в отъ Москвы (станція Сергіево Московско--Ярославской жел дороги), въ Сергіевомъ посадѣ (почт -тел отдѣл).

Основаніе обители было положено въ срединѣ XIV в преп Сергіемъ Радонежскимъ (1314 † 1392 г), въ мірѣ Варѳоломеемъ, сыномъ ростовскихъ бояръ Кирилла и Маріи, послѣ смерти родителей, вмѣстѣ съ братомъ Стефаномъ преп Сергій поселился въ глухомъ лѣсу на горѣ „Маковцѣ“ по близости родного города Радонежа, устроилъ келлійку, при ней церковь деревянную Св Живонач Троицы, освященную въ 1342 г; вскорѣ къ нему стали приходить желавшіе жить подъ его руководствомъ, для нихъ преп Сергій построилъ нѣсколько келлій и поставилъ игуменомъ нѣкоего старца Митрофана, что и послужило началомъ м—ря Спустя годъ

послѣ смерти Митрофана, преп Сергій въ 1354 году съ благословенія св Алексія митр Москов принялъ игуменство надъ обителью, при немъ м—рь началъ устраиваться и пріобрѣтать извѣстность обитель нѣсколько разъ посѣщали князь Владиміръ Андреевичъ и вел кн Димитрій Донской, прося совѣта и молитвъ преп, въ обители преп Сергій благословилъ Димитрія Донского на брань съ Мамаемъ, нерѣдко преп Сергій являлся посредникомъ въ раздорахъ князей, при жизни преп Сергія изъ обители вышли многіе основатели

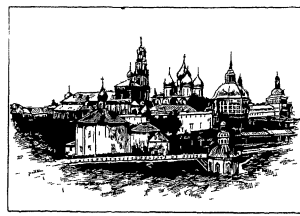

Свято-Троицкая Сергіева лавра

м—рей Послѣ смерти преп Сергія, въ игуменство его ученика препод Никона (1392—1427 г) мирно возраставшая обитель была разорена напавшимъ на Москву въ 1408 г Едигеемъ; но иноки, предувѣдомленные явившимся преп Никону св Сергіемъ, успѣли спастись, черезъ три года храмъ былъ возобновленъ и обитель возстановлена

Въ XV в м—рь уже владѣетъ селами и деревнями, жалованными великими князьями, и начинаетъ благоустроиваться и расширяться, въ особенности послѣ открытія мощей преп Сергія въ 1422 г 5 іюля, при игуменѣ Никонѣ, обитель становится „богомольемъ" русскихъ государей, часто они отправляются въ м—рь пѣшкомъ поклониться гробу преподобнаго и щедро благотворятъ обители Настоятели м—ря пользуются

почетомъ у велик князей, которые нерѣдко приглашаютъ ихъ крестить дѣтей въ своемъ семействѣ, избираютъ изъ нихъ своихъ духовниковъ и обращаются къ нимъ за совѣтами Но вмѣстѣ съ тѣмъ строгость жизни и правилъ въ обители начала ослабѣвать, такъ какъ въ обители появляются постриженники изъ бояръ, иногда невольные

Въ XVI в м—рь еще болѣе пріобрѣтаетъ значенія среди другихъ м—рей, имущество умножается путемъ вкладовъ государей и знатныхъ лицъ, при царѣ Іоаннѣ Грозномъ, который часто ходилъ въ м—рь на богомолье, м—рь былъ возведенъ на степень архимандріи въ 1561 г, при игуменѣ Елевееріѣ, ему грамотою было предоставлено служить съ рипидами облачаться посреди церкви, осѣнять предстоящихъ благословеніемъ во время пѣнія *Святый Боже*, и принимать св дары въ царскихъ вратахъ Въ 1564 году сильный пожаръ опустошилъ м—рь, но вскорѣ онъ былъ возобновленъ, а въ 1585 г былъ освященъ въ немъ соборъ во имя Успенія Пр Богородицы.

Къ концу XVI и началу XVII в положеніе мон—ря еще болѣе упрочивается, но въ Смутное время ему суждено было выдержать почти 16 мѣсячную осаду (съ 23 сентября 1608 г по 12 января 1610 г) польскими шайками Лжедимитрія II подъ начальствомъ Яна Петра Сапѣги и Лисовскаго 23 сентября 1608 г поляки обложили м—рь, численностью въ 30000 человѣкъ, въ м—рѣ же число защитниковъ было не велико въ немъ было 300 чел старцевъ, отрядъ, присланный ц Василіемъ Шуйскимъ, въ 500 чел, подъ начальствомъ кн Григ Бор Долгорукаго - Рощи и Алексѣя Ив Голохвастова, и жители изъ подмонастырской слободы, успѣвшіе укрыться въ м—рѣ, кромѣ того, стѣны въ нѣкоторыхъ мѣстахъ были „утлы“—худы отъ ветхости, не было дровъ и сѣна Несмотря на это, м—рь стойко держался по молитвамъ и за-

ступничеству преп Сергія, мужественно отражали защитники всѣ приступы непріятеля и наносили уронъ своими частыми вылазками, поляки пытались при помощи подкопа взять обитель, но защитники нашли устье подкопа и двое крестьянъ взорвали его, положеніе осажденныхъ ухудшилось, когда въ обители открылась цынга, прекратившая вылазки и уменьшившая число защитниковъ Когда въ обители оставалось только 200 ч , Сапѣга, оставивъ нѣсколько ротъ у мон—ря, самъ направился къ Переяславлю съ тѣмъ, чтобы встрѣтить кн Мих Вас Скопина-Шуйскаго, но, разбитый имъ 15 октября 1609 г , возвратился въ свой лагерь, тогда на помощь мон—рю Скопинъ-Шуйскій послалъ 900 чел подъ начальствомъ Жеребцова, снова начались вылазки изъ м—ря, вскорѣ русскіе оттѣснили поляковъ, сожгли ихъ лагерь, а 12 января 1610 г Сапѣга, боясь новаго нападенія, отступилъ Осада м—ря стоила, по исчисленію келаря Авраамія Палицына, 2125 челов , въ числѣ котор было до 293 чел старцевъ Отражая враговъ, м—рь снабжалъ въ то же время Москву и припасами, и деньгами Царь Василій Шуйскій взялъ изъ монастырской казны еще до осады свыше 20000 р , а послѣ осады отобралъ и драгоцѣнности, оставивъ немногое и худшее Послѣ осады, при архим Діонисіѣ (1610—1633 г), обитель выступила на защиту Москвы отъ поляковъ съ этою цѣлью она отправила 250 ч своихъ слугъ и стрѣльцовъ на помощь Москвѣ, въ стѣнахъ обители раненымъ и лишеннымъ крова были предложены кровъ, пища и врачеваніе, Діонисій и Авраамій Палицынъ своими граматами убѣждали всѣхъ „твердо и мужественно постоять за отечество“ Граматы ихъ отъ 13 іюля и отъ 6 окт 1611 г подняли Нижній-Новгородъ, Ярославль и друг города, собралось ополченіе и подъ начальствомъ кн Пожарскаго отправилось къ Москвѣ, Авраамій Палицынъ убѣждалъ и просилъ, какъ можно скорѣе итти къ Москвѣ,

наконецъ 18 август 1612 г архим благословилъ ополченіе, совершивъ молебствіе на горѣ Волкушѣ Подъ стѣнами Москвы Авраамій Палицынъ, переходя изъ стана въ станъ, мирилъ воеводъ кн Трубецкого и Пожарскаго, склоняя ихъ къ единодушному дѣйствію, убѣждая корыстолюбивыхъ казаковъ, желавшихъ отдѣлиться отъ ополченія, онъ предложилъ имъ послѣднія сокровища, священныя ризы, но никто не принялъ предложенія его, и всѣ единодушно обѣщались не отступать отъ столицы, не освободивъ ея Во время избранія царя, Авраамій былъ посредникомъ на земскомъ соборѣ и объявилъ избраніе Михаила Ѳеодоровича на Лобномъ мѣстѣ, онъ же участвовалъ въ посольствѣ, отправленномъ въ Кострому На пути въ Москву, царь Михаилъ Ѳеодоровичъ цѣлую недѣлю пробылъ въ обители Послѣ этого м—рь приступилъ къ своему возобновленію Царь подтвердилъ права м—ря новыми граматами и возвратилъ бѣжавшихъ крестьянъ Въ 1618 г Чаплинскій, командуя полкомъ Лисовскаго и идя на соединеніе съ королевичемъ Владиславомъ, напалъ на посадъ, но, встрѣченный отпоромъ жителей посада, м—рскихъ воиновъ, ушелъ, сжегши село Клементьевское и слободы за прудомъ Королевичъ Владиславъ, возвращаясь въ Польшу, въ поискахъ мѣстъ неразоренныхъ, готовился къ приступу на м—рь, но, испуганный колокольнымъ звономъ, поспѣшно удалился При игуменѣ Нектаріѣ Троицкая обитель, по опредѣленію собора, во время войны Россіи съ Польшею, посылала своихъ слугъ и крестьянъ

Къ концу XVII в м—рь окончательно былъ возстановленъ, и снова сталъ царскимъ богомольемъ, украшаемый царскими вкладами Въ 1682 г 18 сент подъ защиту обители и преп Сергія укрылась царевна Софія Алексѣевна съ цар Петромъ и Іоанномъ Алексѣевичами и съ царицею Натальей Кирилловной отъ замысловъ кн Хованскаго, а 7 августа 1689 г царь

Петръ I искалъ защиты въ стѣнахъ обители, скрываясь отъ злоумышленниковъ, подосланныхъ бояр Шакловитымъ и царевною Софіей

Петръ I, помня заслуги м—ря, часто посѣщалъ м—рь, помогавшій ему своими людьми въ походахъ и деньгами, оставилъ ему всѣ вотчины и не ограничилъ числа иноковъ, что было сдѣлано въ другихъ монастыряхъ указами 1701 и 1724 г При архим Арсеніѣ (1737—1738 г), по указу имп Анны Ивановны, въ м—рѣ утверждено такое же правленіе, какъ въ Кіево-Печерской лаврѣ, т -е управленіе и власть предоставлены собору 12 старцевъ, и повелѣно основать семинарію (была основана въ 1742 г съ подчиненіемъ м—рю) Въ 1744 г мон—рь сталъ именоваться *лаврой* Въ 1764 г , съ учрежденіемъ штатовъ, лавра была лишена всѣхъ вотчинъ, земель угодій и крестьянъ, которыхъ за м—ремъ числилось въ разныхъ мѣстахъ Россіи, вмѣстѣ съ крестьянами, принадлежавшими приписнымъ къ лаврѣ м—рямъ, до 104,939 душъ, а семинарія перечислена въ духовно-учебное вѣдомство, изъ приписныхъ м—рей, которыхъ было за м—ремъ до 33, остался только Махрищскій, къ нему впослѣдствіи присоединенъ Виѳанскій

Несмотря на то, что лавра съ учрежденіемъ штатовъ, лишилась почти всего достоянія, она, благодаря заботливости ея настоятелей, по прежнему процвѣтала, въ 1812 г она не подверглась опустошенію, въ 1812 г отъ лавры пожертвовано было 70000 р асс , 2500 р сереб и серебра 5 п и 4 ф въ слиткахъ и посудѣ Благоволеніе Божіе по молитвамъ преп Сергія спасло обитель и отъ холеры въ 1830 г., 1847 и 1848 г.

Съ самаго основанія лавра служила распространенію просвѣщенія въ Россіи учениками преп Сергія и ихъ послѣдователями было основано на Руси много м—рей, и среди иноковъ ея было до XVIII в много

писателей Епифаній премудрый, ученикъ преп. Сергія, скончавшійся около 1428 г., написалъ Житія преп Сергія и св Стефана Пермскаго, іеродіак Зосима, въ своемъ „Ксеносѣ“ описалъ свое путешествіе въ Царьградъ въ 1420 г., сербъ Пахомій Логоѳетъ, въ полов XV в приглашенный съ Аѳона для составленія службъ русскимъ святымъ, дополнилъ жизнеописаніе преп Сергія, написанное Епифаніемъ, и написалъ житіе пр Никона, игуменъ Паисій Ярославовъ († въ исходѣ XV в) написалъ „Сказаніе о Камен м—рѣ и первоначальникахъ его“, игуменъ Артемій, въ 1554 г обвинен въ ереси, сослан въ Соловки и бѣжавш въ Литву,—сохранился его списокъ „посланій старца Артемія“ къ разн лицамъ, пр Максимъ Грекъ—† 1556 г—сочиненія его изданы въ 3 т Казанск дух академіей, Авраамій Палицынъ († 1627 г въ Соловкахъ), написалъ „Сказаніе объ осадѣ Троицкаго-Сергіева м—ря отъ поляковъ и бывшихъ потомъ въ Россіи мятежахъ“, архим Діонисій, († 1633 г.)—его граматы по городамъ и защитительная рѣчь предъ Московск духов властями, монахъ Арсеній Глухой († 1643 г)—„Посланіе къ боярину Салтыкову объ исправленіи книгъ“, іеродіак Іона маленькій († полов XVII в—его „Хожденіе въ Царь-градъ и Іерусали ъ въ 1648—1652 г“, келарь Симонъ Азарьинъ († 1665 г)—„канонъ преп Діонисію“ и „Житіе преп Діонисія“, „Чудеса новоявленныя преп Сергія числомъ 77“, „Повѣсть о разорен к. Моск государства и всея россійскія земли, како, отчего и откуду начало извода тѣхъ бѣдъ и напастей“, „Выписки изъ святецъ о праздникахъ Господскихъ и Богородичныхъ “, келарь Арсеній Сухановъ († 1668 г)—въ его „Проскинитаріѣ“ описано посольство его на Востокъ 1649—1653 г

При лаврѣ помѣщается Московская Духовная Академія, преобразованная изъ Семинаріи въ 1814 г, вмѣсто упраздненной греко-славяно-латинской, съ бо-

гатои библіотекой, въ которую поступили книги отчасти изъ лаврской библіотеки и греко-латин Академіи

Въ лаврѣ 13 храмовъ 1) соборный во имя св Троицы, построенъ въ 1476 г надъ гробомъ препод Сергія, стѣны внутри храма расписаны въ 1834—1835 г, иконостасъ обитъ серебромъ чеканнымъ и золоченымъ, надъ престоломъ серебряная сѣнь, семисвѣчникъ серебрян, вкладъ митр Платона въ 1795 г, его же вкладъ—дарохранительница вѣсомъ 9 ф золота и 32 ф. сер, въ иконостасѣ много иконъ богато украшенныхъ (изъ нихъ замѣчателенъ образъ видѣнія пресв Богородицы преп Сергіемъ, устроенный изъ верхн гробовой доски преп Сергія, этотъ образъ сопутствовалъ царю Алексѣю Михаиловичу въ Польскомъ походѣ, графу Бор Петров Шереметеву въ 1703 г въ войнѣ съ Карломъ XII и ополченію 1812 г, образъ Пресв Богородицы Одигитріи „моленіе пр Сергія" вмѣстѣ съ мантіей, посохомъ и друг вещами наход у раки, на прав сторонѣ западн паперти образъ св Николая (пробитъ ядромъ во время осады лавры), другой образъ поврежд ядромъ въ то же время, св Михаила арханг, находится на сѣверн сторонѣ подкупольн столба, слѣды польск ядра замѣтны на желѣзн дверяхъ южной стороны 2) во имя преп Никона, пристроенъ къ собору въ 1548 г, когда канонизованъ преп Никонъ, нѣсколько разъ перестраивался, царскія врата серебряныя, рака надъ мощами преп Никона, икона явленія преп Никону пр Сергія съ двумя Москов святителями Петромъ и Алексіемъ для предувѣдомленія о нападеніи Эдигея 3) Во имя Сошествія св Духа, на мѣстѣ деревяннаго во имя св Троицы, построеннаго преп Никономъ, построенъ въ 1559 г царемъ Іоанномъ Грознымъ, въ 1778 г стѣнопись возобновлена. 4) во имя св Филарета Милостиваго, пристроенъ къ южной стѣнѣ Духосошестнаднаго храма купцомъ Цуриковымъ, въ немъ нахо-

дятся всѣ иконы, поднесенныя въ день юбилея митр Филарета, и его облаченія 5) Успенскій соборъ, построенъ въ 1585 г. на средства царя Іоанна Грознаго, съ 3 придѣлами—во имя св муч Ѳеодора и св муч Ирины на правой сторонѣ, и св Николая, устроеннымъ въ 1609 г иноками въ память избавленія отъ цынги во время осады, въ главномъ алтарѣ запрестольный крестъ утвержденъ подъ двуглавымъ орломъ, по преданію, выточеннымъ Петромъ I, двѣ серебрян лампады, даръ царей Петра и Іоанна Алексѣевичей 6) въ честь иконы Божіей Матери Одигитріи Смоленской, построенъ въ память исцѣленія одного псаломщика, имѣвшаго изсохшія и пригнутыя къ спинѣ руки, явившейся ему во снѣ Богоматерью, образъ которой висѣлъ на стѣнѣ зданія, на мѣстѣ котораго и воздвигнутъ храмъ, освященъ въ 1753 г въ присутствіи имп Елизаветы Петровны, икона Смоленской Бож Матери въ богатой ризѣ, даръ гр Шереметева 7) Трапезный во имя преп Сергія, построенъ по повелѣнію царей Петра и Іоанна Алексѣевичей въ 1687—1692 г, въ немъ замѣчательно паникадило съ литыми изображеніями Спасителя и 12 апостоловъ, вкладъ ц Іоанна Грознаго, подъ нимъ шаръ сдѣланъ по преданію Петромъ I 8) во имя преп Михея, надъ гробомъ келейника преп Сергія, преп Михея, бывшаго очевидцемъ явленія пр Сергію пресв Богородицы освященъ въ 1734 г, въ 1871 г обновленъ, въ немъ рака надъ мощами пр Михея, скрытыми въ землѣ 9) во имя муч Варвары и Анастасіи, при больницѣ, устроенъ въ 1853 г на средства гр Варвары Татищевой, въ ней икона преп Сергія во весь ростъ, написанная на верхней доскѣ деревянной раки Преподобнаго 10) во имя св Іоанна Предтечи, надъ св воротами, на мѣстѣ церкви св вмч Димитрія Солунскаго, построенъ въ 1512 г нѣсколько разъ возобновлялся, иконопись и стѣнопись возобновлены въ 1827 г.

лавр художн 11) домовый храмъ въ честь иконы Божіей Матери Казанской, въ митрополичьихъ покояхъ, построенъ въ 1758 г, въ 1795 г возобновленъ 12) во имя свв Зосимы и Савватія, при больницѣ, устроенъ въ 1637 г, послѣдній разъ возобновленъ въ 1880 г 13) во имя Покрова пр Богородицы, при келліяхъ намѣстника, устроенъ въ 1873 г Въ мон—рѣ кромѣ того—двѣ палатки одна при Духовской церкви, другая—Серапіоновская или трехъ мощей при соборѣ св Троицы, въ ней мощи св Серапіона Новг, митр Моск Іоасафа и архим Діонисія, кисть руки архид Стефана и камень отъ гроба Господня, въ оградѣ Усп собора колодецъ съ часовней, воду считаютъ цѣлебной Внѣ стѣнъ мон—ря въ Домѣ Призрѣнія—каменная церковь съ двумя придѣлами во имя Успенія и Вознесенія пресв Богородицы, на хорахъ, возобновленная въ 1872 г, внизу въ честь Рождества пресв Богородицы На западн сторонѣ, за оградой, Пятницкая церковь Въ Академіи имѣется церковь, построенная въ 1870 г во имя Покрова Пр Богородицы

Въ лаврѣ почиваютъ мощи въ соборн Троицкомъ храмѣ, подъ серебрян сѣнью, пожертвов имп Анной Іоанновной, въ драгоц серебр ракѣ вѣсомъ 25 пуд мощи преп Сергія открыто, въ Никоновскомъ храмѣ—мощи ученика его преп Никона († 17 ноября 1427 г, канониз въ 1547 г) подъ спудомъ, надъ ними серебрян рака, сдѣлан митр Платономъ, въ Михеевскомъ храмѣ,—чтимыя мѣстно мощи св Михея, келейника преп Сергія, подъ спудомъ, гробница въ серебряной ризѣ, въ Серапіоновской палаткѣ—мощи св Серапіона, архіеп Новг († 16 марта 1516 г), архим св Діонисія († 12 мая 1633 г), мощи митр Москов св Іоасафа (27 іюля 1555 г.), скрыто, мощи преп Максима Грека († 1556 г) Кромѣ этихъ святынь—въ соборн. Троицк храмѣ находится древній чудотворный образъ св Троицы въ золотѣ и драгоц камняхъ, украш Борисомъ Годуновымъ въ 1600 г

Кромѣ престольныхъ праздниковъ, въ лаврѣ совершаются торжественныя богослуженія и крестные ходы въ январѣ 6—крестный ходъ и водоосвященіе у бассейна въ лаврѣ, 12—крестный ходъ въ память освобожденія обители отъ поляковъ въ 1610 г, 21—память преп Максима Грека Февраль 2—крестный ходъ вокругъ трапезной церкви Мартъ 16—память св Серапіона, 25—крестный ходъ вокругъ Усп собора Май 1—паннихиды по Годуновымъ, 6—память преп Михея, 12—память преп Діонисія Іюль 5—обрѣтеніе мощей пр Сергія, 27—память св Іоасафа Августъ 1—водоосвященіе у бассейна, 6—крестн ходъ вокр Виѳанскаго мон—ря, 14—крестный ходъ вокругъ Успен собора, 15—крестн хоцъ вокругъ всей лавры съ плащан Богоматери, 17—крестн ходъ внутри Геѳсиманскаго скита Сентябрь 1—первое чудо отъ Черниг иконы Богоматери, что въ пещерахъ, 25—преставленіе пр Сергія, 28—паннихида по родѣ пр Сергія, Октябрь 1—крестный ходъ по оградѣ въ память освобожденія лавры отъ французовъ, 7—тезоим пр Сергія Ноябрь 17—память пр Никона, въ недѣлю ваій крестный ходъ по стѣнамъ лавры, въ вел пятокъ—омовеніе свят мощей, въ понедѣльн Пасхи—крестн ходъ по оградѣ, въ десятую пятницу по Пасхѣ—торжеств служба Пр Троицѣ и преп Сергію, установленная митр Платономъ

Въ ризницѣ лавры особенно обращаютъ вниманіе крестъ золотой съ камнями, присланъ преп Сергію Цареград патр Филоѳеемъ, евангеліе на пергаментѣ преп Никона, священ сосуды деревянные, покрытые красною краскою, съ изображеніями Спасителя, Бож Матери, Іоанна Предтечи, а на дискосѣ Агнца—Іисуса Христа и ангеловъ, преп Сергія и такіе же преп Никона, ризы преп Сергія и преп Никона изъ бумажн матеріи преп Сергія изъ темной, а пр Никона изъ бѣлой, кадило пр Никона, серебр позолочен на по-

добіе церкви, сандалии пр Сергія, 30 лѣтъ бывшія на его ногахъ въ гробѣ, въ соборѣ при ракѣ преп, „моленія его"—образа древн письма Богоматери Одигитріи и св Николая, риза и епитрахиль, поручи, посохъ, аналавъ отъ схимы, ножикъ и ложка деревянная, евангеліе и апостолъ, на пергаментѣ, по порядку дневного чтенія, начала XIV в., евангеліе на пергаментѣ, рукописное 1232 г, даръ ц Ѳеодора Алексѣевича 1677 г,, евангеліе рукоп 1392 г, евангеліе на греческ языкѣ, на пергаментѣ, 1371 г, прислано митр Платону въ 1793 г, евангеліе писан митр Кипріаномъ, евангеліе, обложен золотомъ, даръ ц Михаила Ѳеодоровича, 1632 г, такое же, даръ бояр Ник. Романова, печ 1633 г, служебникъ пр Никона на пергаментѣ, рукоп 1381—1382 г, псалтирь на пергаментѣ, даръ ц Іоанна IV, житіе пр Сергія липисано на бумагѣ, изъ крестовъ крестъ золотой съ мощами, даръ царевны Ирины Михайловны,—изъ восточн хрусталя, даръ 1618 г кн Дм Тим Трубецкого, крестъ серебр, грузин работы, изъ сосудовъ потиръ изъ рудожелтаго мрамора съ золотомъ, даръ кн Василія Темнаго, 1448 г, сосуды золотые, богато украш 1597 г. Бориса Годунова, 1795 г имп Екатерины II, 1788 г, лѣпной работы, митр Платона, изъ образовъ образъ преп Сергія со всѣми друг свят его лавры, литой образъ Божіей Матери, вставл въ доску съ греческими надписями, образъ Казанск Бож Матери, благослов Тихона митр Казан Петру Великому, изъ облаченій особенно замѣчательны сударь или покровъ съ надписью, вышитою серебромъ, даръ великой княгини Софіи Палеологъ, 1499 г, плащаница, даръ ц Іоанна Грознаго 1561 г, покровъ на раку пр Сергія, данный вел кн Василіемъ I, покровъ съ изображ преп Сергія, шитый золотомъ и шелками, даръ вел кн Василія III, 1524 г, покровъ ц Іоанна Грознаго 1581 и 1565 г, покровы преп Сергія и преп

Никона, дары царей Ѳеодора Іоанновича, Бориса Годунова, Василія Шуйскаго, Михаила Ѳеодоровича и Алексѣя Михаиловича, пелена подвѣсн къ образу, данная царемъ Бор Годуновымъ, украш богато жемчуг, драгоц камнями и дробницами, ризы съ богатыми оплечьями изъ камней, имп Екатерины II, ризы изъ парчи серебрян и остальн принадл облаченія, шитыя руками имп Анны Іоанновны, 1736 г, архіерейск облаченіе—саккосъ съ жемчугомъ и алмазами, въ которомъ митр Платонъ вѣнчалъ на царство имп Павла I, а митр Филаретъ—имп Александра II, митры, низанныя жемчугомъ и украш камнями, вклады имп Анны Іоанновны и Елизаветы Петровны, панагія съ изобр Спаса и Божіей Матери съ портр на подвѣскѣ имп Елизаветы Петровны, пожал архіеп Арсенію, панагія изъ агата, въ которомъ Распятіе съ молящимся инокомъ, осыпанная брилліант и жемчуг, устроенная митр Платономъ, панагія, украшен алмазами съ изображ Тайной вечери съ латин надписью, пожалованн имп Анной Ивановной архим Варлааму, изъ разн церков вещей кадило золотое, вкладъ ц Михаила Ѳеодоровича 1616 г, паникадильце серебряное, данное Іоанномъ Грозн въ 1568 г, трисвѣчникъ серебрян. 1601 г, двѣ лампады, вклады ц Бориса Годунова, блюдо золотое, даръ Іоанна IV, 1561 г., по супругѣ Маріи, чаша водосвятн серебрян, вкладъ келаря Александра Булатникова вѣсомъ 19 ф, чаша старца Варсонофія „просфиры носити“ Изъ нецерков вещей собственноручн письмо государя Павла I митр Платону о рожденіи имп Николая I, ферязь золотной тафты ц Іоанна IV, братина серебряная, ковшъ серебрян, трость съ набалдашникомъ, осып брилліантами и изумрудами, пожалован имп Павломъ I митр Платону, солоница съ изображ всѣхъ росс гербовъ, пожалован ему же имп. Екатериной II, чернильница, подарен.

на память о гр Чернышевѣ, столъ мозаичн работы

Въ библіотекѣ хранятся до 823 рукоп книгъ и 10000 печатныхъ, относящихся къ богослуженію и церковно-историческ содержанія Изъ нихъ замѣчательны Пятокнижіе Моисеево на пергаментѣ, письма конца XIV и начала XV в, Паремейникъ на пергаментѣ XIII в, 16 словъ Григорія Богослова, на пергаментѣ къ XIII или XIV в, „Златая цѣпь" и нѣсколько словъ Серапіона, еписк Влад, на пергаментѣ XIV в, 2 октоиха на пергаментѣ, конца XIV в, Стихирарь, писанный Епифаніемъ, ученик преп Сергія, въ 1380 г, Кондакарь нотный (на крюкахъ) на пергаментѣ конца XIV в, Прологъ на мѣсяцы сент, окт и ноябрь, на пергаментѣ XIV в, Житіе св Нифонта, на пергаментѣ XIII в, Часословъ, на пергаментѣ XV в, 91 слово постническ Исаака Сиріан, рукоп 1381 г, Зерцало или Діоптра, съ предисл Мих Пселла и стихами его же на греческ языкѣ, переведен и напис въ 1418 г, Поученія аввы Дороѳея, на бумагѣ 1414 г, Лѣствица—1412 г, списокъ жизнеоп Пахоміева преп Сергія 1431 г, Канонникъ на бомбицинѣ XIV в, Слѣдованная псалтирь XV в, писанная разн каллиграф почерками и украшен изящн рисунками, Сборникъ житій преподобныхъ отцевъ, Псалтирь толковая Брунона, еп Вюрцбургскаго, переведен въ Новгородѣ Димитр Герасимовымъ въ 1535 г, Толкованіе „на Дѣянія св Апост", писано въ 1520 г

Въ архивѣ—свѣдѣнія историч и хозяйств о мног мѣстн. Россіи, подлинная грамата кн Ѳеод Андреевича Стародубскаго на озеро пр Никону, на лоскутѣ бумаги въ 1 верш длиною, шириною около двухъ, изъ 300 свят. граматъ—старшая по времени Макарія митр Всерос 1561 г Въ зданіи колокольни, начатомъ постройкою при Аннѣ Іоанновнѣ гр Растрелли и оконченномъ при имп Екатеринѣ II кн Ухтомскимъ, до

40 колок, изъ которыхъ замѣчательны а) по величинѣ Царь—вѣсомъ свыше 3000 пуд, 1748 г, вылитый по указу имп Елизаветы Петровны, Годуновъ, вкладъ ц Бориса Годунова, до 1850 пуд, Корноухій, вѣсомъ до 1375 пудовъ, б) по древности—Никоновскій и Вильневецъ, литый въ Вильнѣ, упомин въ XV в

Между колокольней и Троицкимъ соборомъ въ 1792 г поставленъ обелискъ изъ дикаго камня, вышиной до 14 арш, съ тумбою, на которой часы солнечные, на немъ надпись о достопамятн. событіяхъ лавры Ограда съ 12 башнями, шириною въ три сажени, вышиною до 4 саж, покрытая желѣзомъ, существовала уже при ц Михаилѣ Ѳеодоровичѣ

Въ храмахъ и на кладбищахъ лавры много гробницъ замѣчательныхъ лицъ въ Троицкомъ соборѣ—гробница кн Андрея Радонежскаго, въ Успен соборѣ—погребены королева Марѳа Владиміровна, дочь кн Влад Андр Старицкаго, бывш въ супруж за Датск принц Магнусомъ, и дочь ея, королевна Евдокія, у стѣнъ собора—гробницы ц Бориса Годунова, его жены Маріи Григ, сына Ѳеодора Бор, перенесенныя изъ Москвы въ 1606 г, дочери Ксеніи, въ инок Ольги, въ Духов храмѣ—кн Марѳы Вас Бѣльской, погребен по приказанію ц Іоанна Грознаго, на кладбищѣ погребены—кн Дм Тим Трубецкой, освобожд Москву вмѣстѣ съ Пожарскимъ, Прокопій Ляпуновъ, кн Вас. Васил Голицынъ, умерш въ ссылкѣ въ Литвѣ въ 1620 г, Басмановъ Ив Ѳеодоров. († 1604 г), роды кн Пронскихъ, Воротынскихъ, Нагихъ, Голицыныхъ, Одоевскихъ, Трубецкихъ, Оболенскихъ, Глинскихъ, Горбатыхъ, Бахтеяровыхъ и Пріимковыхъ-Ростовскихъ, Хворостининыхъ, Татевыхъ, Телятевскихъ, Шаховскихъ и др

Въ лаврѣ имѣются столовая для бѣдныхъ богомольцевъ, больница для богомольцевъ, странноприимныя дома, иконописная школа и мастерская, при лаврѣ—домъ призрѣнія больныхъ, безпомощныхъ и странныхъ

(жен пола), въ немъ пріюты для дѣвоч и мальчик, училище

Лавра имѣетъ свои типографію, литографію и фотографію для снятія иконъ, мастерскія, двѣ гостинницы, ей принадлежатъ лавки на Посадѣ (въ арендѣ), часовня на горѣ противъ св воротъ, загородное мѣсто съ рощей, нѣсколько прудовъ, нѣсколько участковъ земли сь лѣсомъ и сѣнокосами въ окрестности

Священно-архимандритъ лавры (съ 1775 года)—митрополитъ Московскій Намѣстникъ-архимандритъ Братіи до 420 человѣкъ

А Горскій, Историческое описаніе Свято-Троицкія Сергіевы лавры, составленное по рукописнымъ и печатнымъ источникамъ, М 1890, ч I и II, стр 2 неном +228+1+2 неном +182 -1 неном + II, Историческое описаніе Свято Троицкія Сергіевы лавры, М 1889, стр 186+IV+1 неном, графъ С Шереметевъ, Св Троицкая Сергіева лавра, М 1898, стр 1—21, Живописное обозрѣніе русскихъ святыхъ мѣстъ, вып II, Троице-Сергіевская лавра, Одесса, 1899, стр 85+III, Троицкій соборъ, церковь преподобнаго Никона и келія преподобнаго Сергія въ Троице Сергіевой лаврѣ, М 1854, стр 1—16, Русскій Архивъ 1897, № 3, стр 492, id № 8, стр 610—616, Московская Церковная Старина, томъ III, вып 2, М 1906, стр 37—44 (статья В П Гурьянова), арх Григорій, ч. I, М 1889, стр 93—99, Спутникъ богомольца при обозрѣніи святынь и достопамятностей Св Троицкія Сергіевы лавры, изд 2, М 1891, стр 1—32, Путеводитель по Свято-Троицкой Сергіевой лаврѣ и ея окрестностямъ, изд 2, М 1899, стр 1—48, графъ М В Толстой, Патерикъ Свято-Троицкой Сергіевой лавры или происхожденіе сѣверо-восточнаго русскаго иночества изъ обители преп отца нашего Сергія игумена, Радонежскаго чудотворца, М 1892, стр 1—54, Іером Арсеній, Лѣтопись намѣстниковъ, келарей, казначеевъ, ризничихъ, экономовъ и библіотекарей Свято-Троицкой Сергіевой лавры, СПБ 1868, стр 1—71, Н Кедровъ, Просвѣтительная дѣятельность Троице-Сергіевой лавры, за первые три вѣка ея существованія, М 1892, стр 2+70, игуменъ Харалампій, Житіе преп отца нашего Максима грека, изд 2, М 1890, стр 1—60, проф И Корсунскій, Покровъ милости Божіей надъ лаврою преп Сергія и Сергіевымъ посадомъ во времена губительныхъ болѣзней, Сергіевъ Посадъ, 1892, стр 1—35, Монастырскія письма, изд 3, М 1884, стр 1—92, Особенно-замѣчательные случаи дѣйствія благодати Божіей чрезъ святителя Филарета, митрополита Московскаго, бывшіе при его жизни, М 1876, стр 1—24, Троицкій цвѣтокъ, № 13, Явленія благодати Божіей чрезъ святителя Филарета, митрополита Московскаго, Лавра, 1896, стр 1—48, епископъ Александръ, Къ торжеству 500 лѣтія памяти преподобнаго Сергія, Радонежскаго чудотворца, со дня блаженной кончины его, М 1892, стр 1—16, И П—въ, Торжественный крестный ходъ въ память 500 лѣтія изъ Москвы въ Троицкую Сергіеву лавру, М 1892, стр 1—36, А Ш—въ, Великій крестный ходъ изъ Москвы въ Сергіеву лавру, М 1892, стр 1—8, Г Георгіевскій, Завѣтъ преподобнаго Сергія, М 1893, стр 1—17, Троицкій цвѣтокъ, № 9, проф В Ключевскій, Благодатный

воспитатель русскаго народнаго духа, М 1892, стр 1—32 В Назаревскій, Государственное значеніе преподобнаго Сергія, М 1892, стр 2 непом +5, свящ В Преображенскій, Преподобный Сергій, игуменъ Радонежскій, М 1892, стр 1—52, Христ Чтеніе 1892, янв IX—X, стр 217—255, (ст Л Преподобный Сергій Радонежскій), А Поповъ, Православные русскіе аскеты, Казань, 1903, стр 74—76, 105—109, Богословскій Вѣстникъ 1903, (ст А Голубцова О началѣ, первыхъ дѣятеляхъ и направленіи иконописной школы Троице-Сергіевой лавры), Церк Вѣд 1905, № 23, 39, 40, 41, 42, 43, 45, Соловьевъ, Исторія Россіи, въ томахъ III—X, passim, Библіографъ Записки 1892, № 10 и 12, стр 702—711 и 864—877 (статья С Бѣлокурова, преп Сергій Радонежскій и Троице-Сергіева Лавра въ русской литературѣ), Зѣринскій, т II, № 1234, стр 357—358, Строевъ, столб 137—141, Любимецкій, стр. 16, Россія, т I, стр 56, 78, 138, 259—262, Іосифъ, стр 230—246, Игнатовъ, стр 179—182, ИЬГМ, стр 492, Вѣдомость, стр 52—53

О преп подвижникахъ Сергіѣ, Никонѣ, Михеѣ, Діонисіѣ, Іоасафѣ и Серапіонѣ см Словарь истор о святыхъ, стр 213, 241—242, 242—245, Ключевскій, стр 98—118, 120, 129—132, 1527, 24, 290, 350—352, Барсуковъ, столб 168—169, 349—351, 379—380, 403—405, 502—508, 511—521, Христіанскій мѣсяцесловъ, М 1900, стр 104—105, 332, 397, Голубинскій, стр 72, 82, 100, 145, 153, 158, 334, 427, 523, 543, 555, Вѣрный мѣсяц, стр 12, 15, 16, 24, 38, 44

Къ ней приписаны

480. 1) **Спасо-Виоанскій** 2-го кл мужской мон—рь, въ $3^1/_2$ вер отъ лавры, въ 2 в отъ Сергіева посада, при дорогѣ въ г Александровъ

Основанъ въ 1783 г архіепископ Москов. Платономъ, впослѣд митроп, „по охотѣ къ строительству“ и изъ желанія имѣть на старости мѣсто для своего пребыванія Имъ построенъ храмъ Преображенія Господня и въ честь воскрешенія Лазаря, въ 1783—1786 г, и мѣсто названо Виоаніей, но до 1797 г мон—рь именовался пустынью и былъ приписанъ къ лаврѣ М—рь окончательно былъ устроенъ въ 1787 г на средства высокопреосв Платона 29 апрѣля 1797 г, послѣ посѣщенія Виоаніи, имп Павелъ I повелѣлъ возвести пустынь въ мон—рь 2-го кл и устроить при немъ духовную семинарію, которая была открыта митр, Платономъ 6 авг 1800 г До своей кончины, послѣдовавшей 11 ноября 1812 г, митроп Платонъ неустанно

заботился о мон—рѣ и семинаріи (скончался митр Платонъ въ мон—рѣ и погребенъ въ немъ.)

Въ мон—рѣ храмовъ пять 1) соборный двухъ-этажный, въ нижн ярусѣ котораго храмъ въ честь Тихвинской Божіей Матери (освященъ въ 1863 г митр Филаретомъ), съ придѣлами лѣвымъ во имя св. муч Платона и Романа, правымъ во имя св архангела Михаила, (освящены въ 1863 г), 2) въ верхнемъ этажѣ во имя Сошествія св Духа (освященъ въ 1866 г), 3) во имя Преображенія Господня каменный, иконостасъ устроенъ на искусственной горѣ въ видѣ Ѳавора, работы скульптора Конона Пескова, гора покрыта мхомъ и цвѣтами, подъ нею рогъ единорога, вѣсомъ 2 п 17 ф, оленій рогъ и китовые позвонки Между иконами замѣчательны икона Воскресенія Христова, сдѣланная изъ камней и горныхъ породъ Сибири, рѣзныя изображенія изъ кости—поклоненіе волхвовъ и изъ мамонтовой кости—Спасителя, Іоанна Крест и св Димитрія Ростовскаго, икона-картина Рафаэлевой школы—Марія Магдалина, писана на яшмѣ, 4) въ честь воскрешенія Лазаря, подъ храмомъ Преображенія Господня, въ горѣ Ѳаворѣ, имѣетъ видъ пещеры Въ мѣстномъ образѣ Воскрешенія Лазаря врѣзанъ камень изъ гроба Лазаря, привезенный А Н Муравьевымъ изъ Палестины въ 1849 г При гробницѣ Платона, находящейся въ храмѣ, гробъ преп Сергія, въ которомъ были положены его мощи по обрѣтеніи до положенія ихъ въ серебряную раку. Въ храмѣ—перламутровый образъ Рождества Христова, прислан. патріархъ Іерусал, Авраамомъ Платону, 9 картинъ-снимковъ съ итальян оригиналовъ поклоненіе волхвовъ, вифлеемскіе пастыри, апостолы на рыбной ловлѣ, и другъ, и картины, писанныя по мысли Платона итальянц Клаудіо одна изображаетъ сѣнь законную, другая—символич изображаетъ истиннаго христіанина, 5) во имя Нерукотвореннаго Спаса, при митропо-

личьихъ покояхъ, вмѣсто построеннаго Платономъ храма во имя Сошествія св Духа, возобновленъ и освященъ въ 1868 г.

Въ ризницѣ изъ крестовъ, евангелій и сосудовъ замѣчательны крестъ серебряный вызолоченный съ жемчугами, вкладъ митр Платона, евангеліе печати 1681 г, фарфоровый потиръ, вкладъ Платона, изъ облаченій архіер облаченіе изъ бѣлаго флера, вкладъ имп Маріи Ѳеодоровны, блюдо серебряное, поднесенное москов купеч цесаревичу Павлу Петровичу въ 1773 г, вѣсомъ 4 п 93 з Въ храмѣ при митр покояхъ обращаетъ вниманіе пергаментный диптихъ преосвящ Платона Въ залѣ покоевъ рѣзная изъ бумаги картина „смерть Гектора", крестъ изъ янтаря, ковчежецъ изъ стекла, привезенъ изъ Китая, китайск кресла, низанныя стеклярусомъ, восковые портреты имп Екатерины II, Павла I и Маріи Ѳеодоровны и дѣтей ихъ Александра и Константина, портретъ Платона, гравировки Вальперги въ Туринѣ икона Людовика XVI, въ родѣ ковчега съ финифт изображен—въ срединѣ—Воскресенія, вверху—Вознесенія, внизу—Положенія во гробъ, картина изображающ Іеронима, очинивающаго перо, работы Римск -Корсаковой 1782 г, картина фламанд работы, изображяющая внутрен собора св Петра въ Римѣ 1666 г, 5 эстамповъ Рафаэля, поднесенныхъ папѣ Пію VI и подаренныхъ Платону Потемкинымъ, два ландшафта на зеркальн стеклѣ китайск работы, 12 видовъ Москвы, работы художн. Кампорези, 12 франц полукреселъ, даръ вел кн Натали Алексѣевны, два стола, принадлеж іезуитамъ, подарокъ Потемкина

Въ храмѣ Воскрешенія Лазаря въ маломъ вертепѣ по лѣвой сторонѣ погребенъ митр Платонъ, на мѣдной крышкѣ гробницы надпись, имъ же сочиненная При мон—рѣ кладбище для иноковъ Сергіевой лавры

При мон—рѣ Спасо - Виѳанская семинарія, въ

библіотекѣ которой до 10000 кн, библіотека Платона, собраніе рескриптовъ и писемъ, писанныхъ Платону имп Екатериной II, имп Павломъ I, Александромъ I и друг царствен особами, греческ патріархами и митрополитами, кн Потемкинымъ, гр Чернышевымъ, гр Остерманомъ и друг, богадѣльня, каменная, для престарѣлыхъ и бѣдныхъ обоего пола

Мон—рь владѣетъ 533 д 236 с лѣсной и другой земли, лугомъ при деревнѣ Хохрякахъ, мельницами на р Молокшѣ и Ершовскомъ прудѣ

Настоятель м—ря — намѣстникъ лавры Монаховъ 20

Прот С Смирновъ, Спасо-Вноанскій монастырь, М 1889, стр 1—116, С Муретовъ, Поздравленія Вноанской духовной семинаріи въ день тезоименитства Московскаго митрополита Платона, М 1897, стр 2 непом +83, Д Дмитріевъ, Платонъ, митрополитъ Московскій, и его обитель, М 1898, стр 1—24, Д Дмитріевъ, Платонъ, митрополитъ Московскій, и Спасо-Вноанскій монастырь, изд 2, М 1900, стр 1—67, Зѣбринскій, т I, № 112, стр 113—114, Строевъ, столб 188—189, Любимецкій, стр 16, Россія, т I, стр 262, Іосифъ, стр 249, Игнатовъ, стр 181—182, ПКМГ, стр 229

---

481. 2) **Геѳсиманскій скитъ** въ мѣстности Кор бухѣ, по близости Сергіевской лавры, въ 6 вер отъ сел. Подсосенья

Основанъ въ 1844 г митроп Москов Филаретомъ Скитъ былъ любимымъ мѣстопребываніемъ митр Филарета, для своего пребыванія имъ построены были особые покои При скитѣ, за прудомъ, находятся пещеры, основателемъ которыхъ былъ извѣстный юродивый Филиппушка (изъ крест Влад губ, Вязник уѣзда,—Филип Андр Хоревъ), впослѣдствіи схимонахъ Филиппъ Близъ его пещеры было вырыто еще нѣсколько пещеръ, соединенныхъ подземнымъ ходомъ, въ одной изъ пещеръ устроена церковь во имя архангела Михаила, освященная въ 1851 г Въ скиту принятъ уставъ Саров пустыни, псалмы въ пещерахъ поются по уставу св Пахомія Великаго

Храмы скита отличаются простотою убранства, согласно волѣ митр Филарета, ихъ при скитѣ пять 1) Успенскій, деревянный, перенесенный изъ села Подсосенья, изъ находившагося тамъ нынѣ упраздненнаго мон—ря, въ 1844 г, освященъ 28 сент 1844 г митр Филаретомъ Въ храмѣ—икона Іорданской Б М, принадлежавшая св Іоанну Дамаскину, распятіе Спасителя, принадлежавшее св Ѳеодору Студиту, привезены съ Аѳона путешеств А Н Муравьевымъ, икона преп Сергія съ мощами угодн Божіихъ и каплею крови Христовой въ золотомъ сосудѣ, часть древа Креста Господня, камень отъ гроба пр Богородицы изъ Геѳсиман пещеры, привезенъ А Н Муравьевымъ изъ Палестины, корень масличн дерева съ мѣста, гдѣ Спаситель молился о чашѣ, крестъ въ мраморн камнѣ, вдѣлан въ кипарисовую доску, по надписи взятъ изъ катакомбъ близъ Рима, антиминсъ изъ Іерусалим. храма, внизу подъ Успенскимъ храмомъ престолъ во имя Геѳсиманскаго моленія Спасителя, въ немъ—часть камня съ того мѣста, гдѣ Спаситель молился о чашѣ 2) каменный, трапезный храмъ съ двумя престолами верхнимъ—во имя преп Сергія и Никона (освященъ 27 сент 1853 г), нижнимъ—во имя св Филарета Милостиваго (освященъ въ 1860 г), въ верхнемъ—ковчегъ съ част ризы Господней и мощами, схима преп Сергія, въ которой онъ былъ погребенъ, схимы свят Митрофана Воронеж и патріарха Никона, икона святыхъ, въ ней крестъ съ част древа Креста Господня, съ мощами св цѣлителя Пантелеимона, присланными патріархомъ Іерус Кирилломъ при особой грамотѣ митроп Филарету, 3) кладбищенскій каменный, во имя Воскресенія Христова (освященъ въ 1853 г) При пещерахъ храмовъ два 1) въ пещерѣ, во имя архангела Михаила (освященъ въ 1851 г.), 2) въ честь Черниговской Божіей Матери, на мѣстѣ прежняго во имя свв Антонія и Ѳеодосія

Печерскихъ (заложенъ въ 1886 г, освященъ въ 1893 г 26 августа, съ придѣлами—свв князей Бориса и Глѣба (освященъ въ 1889 г) и св прор Иліи (освященъ въ 1890 г)

Въ храмѣ арханг Михаила явила себя силою исцѣленій икона Черниговской Ильинской Богоматери, вкладъ въ 1852 г дѣвицы Александры Филипповой.

Въ ризницѣ скита хранятся деревян. сосуды и фелонь преп Діонисія, настоят. Тр-Серг Лавры, кипарис потиръ работы вел кн Николая Максимиліановича, запрестольный крестъ, устроенный алеутскими христіанами изъ китовой кости (присланъ преосвящен. Иннокентіемъ)

Въ скитѣ—братская больница, богадѣльня имени митроп Филарета, 2 гостинницы,—каменная и деревянная Въ скитѣ недавно погребенъ тамошній подвижникъ іеромонахъ Варнава († 17 февр. 1906 г)

Игуменъ Братіи въ скиту и пещерахъ до 300 человѣкъ

И Снегиревъ, Древняя деревянная церковь въ скиту Гефсиманскомъ близъ Троице-Сергіевой лавры, М 1853, стр 20+2 непом, Путеводитель по Гефсиманскому скиту, что близъ Свято-Троицкія Сергіевы лавры, изд 6, М 1893, стр 1—44, свящ І Миловидовъ, Сказаніе о чудотворной иконѣ Богоматери, именуемой Черниговская, находящейся въ пещерномъ храмѣ Гефсиманскаго скита, типографія лавры, 1896, стр 1—88, Гефсиманскій скитъ, тип лавры, 1898, стр 1—51, Зѣринскій, т І № 159, стр 130, Любимецкій, стр 16 Россія, т І стр 262, Іосифъ, стр 247—248, Игнатовъ, стр 181, ПкМГ стр 229

---

482. 3) **Киновія Боголюбской Божіей Матери** близъ скита Основана въ 1859 г схимонахомъ Филиппомъ Храмъ одинъ въ честь Боголюбской иконы Б М, съ нижнимъ придѣломъ во имя преп Матроны и св муч. Капитолины Монаховъ 30.

---

483. Николаевскій-Пѣшношскій заштатный общежительный мужской монастырь, на правомъ бе-

регу рѣки Яхромы, вблизи ея притока Пѣшноши, въ 3 в отъ села Рогачева (почт ст) въ 25 вер. отъ уѣздн. гор. Дмитрова, въ 79 вер отъ Москвы и 65 вер отъ Тр.-Сергіевой лавры

Основанъ ученикомъ преп Сергія Радонеж преподобн Меѳодіемъ въ 1361 г на мѣстѣ келліи, гдѣ онъ поселился, уйдя изъ обители преп Сергія, основавъ обитель, онъ былъ въ ней первымъ игуменомъ до кончины († 4 іюня 1393 г) и былъ погребенъ въ ней (канонизованъ въ 1549 г) Вскорѣ послѣ своего основанія, обитель была перенесена по близости на теперешнее, болѣе удобное мѣсто пр Меѳодіемъ Неоднократно мон—рь былъ жалованъ вотчинами отъ кн. Петра Дмитріевича, сына Димитрія Донскаго, князей углиц, дмитров, при игуменѣ св Варсонофіѣ отъ ц Іоанна Грознаго. Въ 1584 г мон—рь сгорѣлъ и возобновленъ до 1598 г Въ Смутное время подвергся разоренію и опустошенію отъ поляковъ, сокровища мон—ря были разграблены, нѣкоторыя драгоцѣнности и жалованныя граматы спасены, граматы въ 1613 г. были подтверждены Царемъ Алексѣемъ Михайловичемъ мон—рь именуется царскимъ богомольемъ. Въ 1682 г. мон—рь былъ утвержденъ за слав.-греколатин. академіею, въ 1700 г указомъ Петра I м—рь приписывается къ Троицк мон—рю, а друг. указомъ мон—рскія власти были переведены въ другія обители, отъ этого благосостояніе мон—ря стало падать, мон—рь управлялся строителями. Въ 1764 г м—рь отчисленъ отъ Троицкой лавры и зачисленъ въ заштатные съ настоятельствомъ строительскимъ, но въ томъ же году мон—рь былъ обращенъ въ приходскую церковь. Въ 1766 г при содѣйствіи ген.-маіора Мих Ив Веревкина, мон—рь становится заштатнымъ и ему возвращены земли и угодія. Въ 1806 г строитель мон—ря Макарій былъ возведенъ въ архим Борисоглѣбскаго мон—ря, и Борисоглѣбскій мон—рь при-

писанъ къ Пѣшношскому для приведенія въ устройство. Съ XIX ст. мон—рь достигаетъ высшаго процвѣтанія. Церковное служеніе совершается по уставу Аѳонской горы.

Храмовъ шесть каменныхъ: 1) соборный во имя святит. Николая (время построенія неизвѣстно), придѣлы—въ паперти: лѣвый—въ честь Ѳеодоровской иконы Божіей Матери, устроенъ въ 1837 г.; правый—

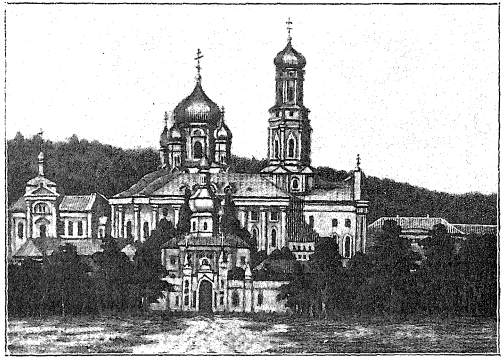

Николаевскій Пѣшношскій монастырь.

въ честь иконы Богоматери „Прежде рождества и по рождествѣ Дѣва", устроенъ въ 1866 г.; 2) во имя Срѣтенія Господня, двухъэтажн., теплый, существовалъ въ XVI в., подновленъ въ 1872 г.; 3) во имя Преображенія Господня, надъ св. воротами, построенъ въ концѣ XVII в.; 4) во имя преп. Сергія Радонежскаго, построенъ на мѣстѣ древней часовни въ 1732 г.; въ 1887 г. разобранъ и освященъ въ 1890 г. 5) во имя св. Димитрія Ростовскаго, заложенъ въ 1811 г., освященъ въ 1829 г.; 6) подъ колокольнею, во имя преподоб. Меѳодія Пѣшношскаго, устроенъ въ 1859 г. При

мон—рѣ часовни Меѳодіева въ 1 вер отъ мон—ря, Предтечева въ 2 в отъ обители, гдѣ посѣщалъ преп. Меѳодія преп Сергій Радонеж, и скитъ въ 2 вер. къ С В отъ монастыря, для братій ищущихъ безмолвія

Въ храмѣ пр Сергія Радонежскаго подъ спудомъ покоятся мощи преп Меѳодія, сверху рака мѣдная, вызолоченная, сдѣлана въ 1801 г, при ней его посохъ игуменск, чудотворная икона Богоматери „Прежде рождества и по рождествѣ Дѣва“ (праздн 17 октября), живописная, принадлежала послушнику москов. куп Ал Григ Мокѣеву и поступила въ 1792 г во владѣніе м—ря, Крестные ходы въ Меѳодіеву часовню—14 іюня, въ Предтечеву—24 іюня, и праздникъ Богородицы 17 октября

Въ мон—рѣ хранятся деревянный потиръ, съ которымъ преп Меѳодій совершалъ литургію, крестъ изъ чернаго дерева, обложен червон золотомъ XV в, кадило 1468 г., напрест евангеліе XV в, съ юсами вмѣсто у и ю, и ъ вмѣсто о, древніе складни, служебная минея 1612 г, печатн, Сборникъ изъ житій святыхъ, писанъ въ 1638 г, Уложеніе ц. Алексѣя Михайловича, печатанное въ 1649 г, свитокъ, писан полууставомъ въ XVII в, „чинъ и уставъ на трапезѣ за приливокъ о здравіи“ ц Алексѣя Михайловича, Церковный уставъ, писанъ полууставомъ въ 1546 г.; грамата митр Даніила 1523 г, грамата царя Іоанна Грознаго 1539 г о „жалованіи на праздникъ“, его же граматы 1547, 1548, 1550, 1554 г, грамата митр. Макарія 1542 г, и много другихъ, относящ къ XVI и XVII вѣкамъ.

При мон—рѣ похоронены лица изъ кн Вяземскихъ, Оболенскихъ, Волконскихъ и др

При мон—рѣ больница, гостинный дворъ, конный дворъ, амбары, водоподъемная машина М—рю принадлежатъ земли при мон—рѣ 682 д 1108 с лѣсн, лугов и пахатн, въ 9 в по р Яхромѣ часовня,

на р Сестрѣ о 6 поставахъ мельница, 2 рыбныхъ пруда, сады, огороды, домъ въ Москвѣ на Пятницкой улицѣ

Игуменъ Монаховъ и послушниковъ 84

Въ числѣ настоятелей были

Игумены пр Меѳодій († 1393), Гурій Заболотскій (упом 1539), потомъ еп Смол и Брян, Св Варсонофій (1544—1556), потомъ еп Твер,

б) архим Корнилій (1683—1688), Ѳеодосій (1696—1697), строители Павелъ Наумовъ (1778—1779), Игнатій іером. (1781—1788), Макарій (1788—1811), Пахомій (1811—1818), Максимъ (1818—1836), Меѳодій (1857—1869), архим, Дионисій (1869—1887)

Рки свѣд (1901 г), свящ В Рудневъ, строитель іеромонахъ Максимъ, настоятель Николаевскаго Пѣшношскаго монастыря М 1871, стр 1—20, свящ В Рудневъ, Историческое описаніе мужскаго общежительнаго монастыря святаго чудотворца Николая, что на Пѣшношѣ, изд 3, М. 1880, стр 139+52+2 непом; то же, изд 4, М 1893, стр 153+42+II+1 непом, свящ В Рудневъ, сказаніе объ иконѣ Богоматери „Прежде рождества и по рождествѣ Дѣва", М 1879, стр 1—12, Idem, М 1889, стр 1—16, свящ В Рудневъ, Преподобный Меѳодій, игуменъ Пѣшношскій, чудотворецъ, изд 2, М 1893, стр 1—15, свящ В Рудневъ, Архимандритъ Меѳодій, настоятель Николаевскаго Пѣшношскаго монастыря, М 1895, стр 1—15, свящ В Рудневъ, святитель Варсонофій, Казанскій чудотворецъ, какъ настоятель Николаевскаго Пѣшношскаго монастыря, М 1895, стр 1—8, протоіерей В Рудневъ, Цвѣтникъ Пѣшношскій, подвижники благочестія Николаевскаго Пѣшношскаго монастыря, М 1898, стр 1—88, Зѣринскій, т I, № 404, стр 217—218, Строевъ, столб 216—219, Пименъ, стр 253—257, 284, Любинецкій, стр 16, Россія, т I, стр 249, Іосифъ, стр 271—272, Грозовъ, стр 105, Вѣдомость, стр 54—55

Звенигородскій уѣздъ

484. Воскресенскій, Новый Іерусалимъ именуемый, ставропигіальный 1-го класса необщежительный мужской монастырь, при рѣкѣ Истрѣ, въ 60 в отъ Москвы, въ 24 вер. отъ уѣздн г Звенигорода, возлѣ заштатнаго гор Воскресенска (почтов. стан), въ 2½ вер отъ Ново-Іерусалимской станціи Московско-Виндав. ж д. и въ 21 в. отъ станціи Крюково Николаевской жел дороги.

Основанъ въ 1656 г патріархомъ Никономъ, имѣвшимъ въ виду создать храмъ на подобіе Іерусалимскаго храма Воскресенія Христова „образомъ, мѣрою и добротою". Работы въ мон—рѣ велись подъ его наблюденіемъ; имъ первоначально былъ построенъ деревян. храмъ Воскресенія Христова, а въ 1658 г заложенъ каменный того же наименованія, законченный постройкою въ 1685 г При ц Алексѣѣ Михайловичѣ и Ѳеодорѣ Алексѣевичѣ мон—рь, благодаря ихъ по-



Воскресенскій монастырь (Новый Іерусалимъ)

жертвованіямъ и вкладамъ, благоустрояется и украшается Въ 1726 г мон—рь сгорѣлъ и возобновленъ, по указу имп Елисаветы Петровны, архим мон—ря Амвросіемъ Зертисъ-Каменскимъ подъ руководствомъ архитект гр Растрелли, въ 1749—1756 годахъ. Указомъ императрицы Елисаветы архимандриту мон—ря повелѣно отправлять богослуженіе какъ въ Кіево-Печерской лаврѣ Мон—рь получалъ большія пособія для своего устройства и обновленія отъ импер Екатерины II и импер Павла I и Александра I Въ настоящее время мон—рь устроенъ по образцу Іерусалимскаго храма, окрестности названы патр Ни-

*коном*ъ *именами палестинскихъ мѣстностей*. Богослуженіе совершается по чину Іерусалимской церкви

Внутри мон—ря 5 храмовъ, въ которыхъ 39 престоловъ 1) соборный храмъ во имя Воскресенія Христова, холодный, устроенъ по образцу Іерусалимскаго храма въ 1685 г, возобновленъ въ 1874 г, 174 саж. въ окружности, въ алтарѣ въ 7 ярусовъ хоры, двое дверей „красныя“ и „судныя“, противъ входа въ „красныя“ двери—„камень повитія и помазанія“, на которомъ въ Іерусалимѣ Іосифъ и Никодимъ обвили плащаницею и помазали снятое со креста тѣло Господне, подъ Голгоѳою устроена церковь во имя Іоанна Предтечи и всѣхъ мучениковъ вѣры Христовой, построена въ 1662 г, возобновлена въ 1750 г, въ ней келейная патріарха Никона икона Б Матери, составлен. изъ 13 кусковъ кипар дерева, и вериги его по 14 ф, подлѣ церковь арханг Михаила, иконостасъ временъ патр Никона, южнѣе придѣлъ преп Маріи Египетской, отдѣланъ на средства имп Елисаветы и освященъ въ 1749 г, изъ него восходъ на крыльцо цар. Елены, въ стѣну вдѣланъ дикій камень, принесен. изъ пустыни, гдѣ спасалась Марія Египетская, придѣлъ Страстей Господнихъ, и крестъ на мѣстѣ распятія устроены и освящены въ 1662 г Никономъ, съ Голгоѳы къ камню повитія „крестный“ или „жалостный“ путь—лѣстница, подъ ней темница въ память Усѣкновенія главы Іоанна Предтечи, въ западн части храма, подъ шатромъ—часовня Гроба Господня, въ ней гробъ какъ бы въ скалѣ, предъ пещерой — придѣлъ Ангела, гдѣ въ Іерусалимѣ стояла Пилатова кустодія,—въ немъ камень, изображающій тотъ камень, на которымъ сидѣлъ ангелъ, котораго видѣли жены-Мироносицы, при выходѣ изъ Гроба Господня два изображенія сотниковъ Корнилія и Логгина съ воинами, рядомъ съ большимъ алтаремъ — придѣлъ во имя Рождества Пр Богородицы, въ память рожде-

нія вел кн Николая Александровича, построенъ въ 1846 г, тутъ же Животворящій Крестъ, писанъ на холстѣ и присланъ съ остр Кія, что на Бѣломъ морѣ, и близъ него картина, изображающая Спасителя передъ Каіафою, влѣво отъ иконы темница, гдѣ представленъ Спаситель сидящимъ на камнѣ въ терновомъ вѣнцѣ, рядомъ съ темницею церковь Успенія съ иконостасомъ изразчатымъ, освящена Никономъ, за главнымъ алтаремъ церковь св мученика Логгина сотника, устроена при Никонѣ, въ углубленіи придѣлъ во имя св Іулія и великомуч Екатерины, прежде во имя св Андрея Крит, устроенъ гр. Андр Литтою, возобновленъ въ 1814 г гр Іуліемъ Литтою, за нимъ придѣлъ во имя Раздѣленія ризъ, иконостасъ изразчатый, освященъ въ 1749 г, за этимъ придѣломъ придѣлы подземные во имя св цар. Елены и Константина, возобновленъ гр Кирил Григ Разумовскимъ, освященъ въ 1751 г, и придѣлъ Божіей Матери „Утоли Моя Печали", устроенъ гр А А Суворовымъ, въ окнѣ алтаря придѣла цар Елены высѣчено сѣдалище, въ воспоминаніе того, что въ Іерусалимѣ здѣсь сидѣла цар Елена, противъ главн алтаря придѣлъ „Терноваго вѣнца" и поруганія Спасителя, устроенъ при Никонѣ, освященъ вторично въ 1780 г, къ югу отъ камня „повитія" придѣлъ во имя св Николая, устроенъ усердіемъ супруги ц Іоанна Алексѣевича, освященъ въ 1690 г, обновленъ въ 1749 г, смежный съ нимъ придѣлъ Всѣхъ Святыхъ, подъ колокольней, освященъ въ 1690 г, возобновленъ въ 1781 г кн В М Долгоруковымъ-Крымскимъ, на хорахъ придѣлы св кн. Ольги, устроенъ по волѣ имп Павла I, въ память дочери, освященъ въ 1807 г, вправо отъ него придѣлъ св апостола Іакова, устроенъ имп Елисаветой, иконостасъ работы италіанца Р І Оргулю, освященъ въ 1749 г, придѣлъ Тихвинской иконы Бож.

Матери, на хорахъ, освященъ въ 1792 г, по лѣвую его сторону придѣлъ Вознесенія Господня, устроенъ въ 1792 г, придѣлъ во имя св. Павла исповѣд, архіеп Константин, освященъ въ 1807 г, въ память восшествія на престолъ имп Павла I, придѣлъ во имя св Александра Невскаго изъ каррарскаго мрамора, устроенъ по волѣ имп Николая I, освященъ въ 1820 г, влѣво—другой придѣлъ св, Александра Невскаго, устроенъ и освященъ въ 1807 г, придѣлъ св Іоанна Златоустаго, устроенъ имп Елисаветой Петровной въ 1749 г, и придѣлъ св Захаріи и Елисаветы, устроенъ ею же въ 1743 г, противъ гроба Господня, на хорахъ—Преображенія Господня, устроенъ Екатериной Роман Дашковой въ 1803 г, при сходѣ въ нижн ярусъ придѣлъ во имя 70 апостоловъ, устроенъ въ 1703 г, возобновленъ въ 1783 г., на галлереѣ придѣлъ во имя св праведн Анны, освященъ въ 1809 г, противъ придѣла 70 апостоловъ — придѣлъ св Маріи Магдалины, алтарь изъ бѣлаго мрамора, устроенъ импер Маріей Ѳеодоровной въ 1801 г, за этимъ придѣломъ—Сошествія Св Духа, освященъ въ 1821 г Изъ 29 придѣловъ по Іерусалимскому образцу устроено 14 придѣловъ церковь Воскресенія Христова, „Страстей Господнихъ", Предтечевская церковь, Михаила Архангела, преп Маріи Египетской, Поруганія или Терноваго вѣнца, Раздѣленія ризъ, св Логгина сотника, свв Константина и Елены, Божіей Матери „Утоли моя печали", Успенія Пр Богородицы, св Маріи Магдалины, Всѣхъ Святыхъ и св Николая, въ храмѣ хранится часть мощей св мучен Татіаны, принесен въ даръ царевной Татіаной Михаиловной въ 1691 г 2) Во имя Рождества Христова, сооруженъ царевной Татіаной Михайловной въ 1686—1692 г съ придѣлами Обрѣзанія, въ 1782 г, Поклоненія волхвовъ, въ 1783 г., Бѣгства въ Египетъ, въ 1784 г, Избіенія младенцевъ, въ трапезѣ —

преп Сергія Радонеж, освященъ 1869 г, св. великомуч Татіаны, освященъ въ 1871 г. 3) въ честь Входа Господня въ Іерусалимъ, надъ святыми вратами, освященъ въ 1697 г 4) во имя Трехъ Святителей Василія Вел, Григорія Богослова и Іоанна Златоустаго, при дворцѣ, устроенъ въ 1679 г, возобновленъ въ 1776 г. 5) во имя преп Іоанна Рыльскаго, устроенъ въ 1846 г, при настоят. келліяхъ

Въ храмѣ Воскресенія — чудотворная икона Божіей Матери Троеручицы, прислана патр. Никону съ Аѳонской горы изъ Хилендарскаго м—ря патріар Константиноп Макаріемъ въ 1663 г, икона Господа Вседержителя съ припадшими св Филиппомъ, митр Московскимъ, и патр Никономъ

Крестные ходы въ обители совершаются: 6 января въ скитъ, 2 февраля по оградѣ мон—ря, 25 марта по оградѣ мон—ря, въ Вербное воскресеніе изъ теплой церкви въ соборъ, въ Великій пятокъ, внутри собора, обрядъ спуска плащаницы для „помазанія" на „камнѣ помазанія", въ Великую субботу внутри главнаго собора, въ понед и среду Свѣтлой седмицы внутри собора, въ пятницу Свѣтлой седмицы въ церковь св Константина, въ преполовеніе Пасхи къ „силоамской купели", въ среду отданія Пасхи, въ Вознесеніе Господне въ часовню на Елеонской горѣ, гдѣ крестъ, въ недѣлю всѣхъ Святыхъ, 29 іюня въ скитъ, 1 августа изъ собора на рѣку Истру, 25 декабря изъ церкви Рождества Христова въ нижній ярусъ храма, гдѣ находится подобіе виѳлеем вертепа и яслей, въ Великую субботу соборное освященіе елея

Въ ризницѣ обители много драгоцѣнныхъ предметовъ церков утвари и облаченія—вклады царевны Татіаны Михаиловны и другихъ Высочайшихъ особъ; въ „Амвросіевскихъ келліяхъ" устроена картинная галлерея въ двухъ комнатахъ, гдѣ картины св содержанія, оставш въ мон—рѣ отъ бывшей въ немъ

при Амвросіѣ Зертисъ-Каменскомъ живописной школы, въ музеѣ хранятся предметы утвари и вещи, принадлежавшія патріарху Никону, въ „Елисаветинской" залѣ портреты свят патріарховъ и митроп , въ ней же шестигран фонарь, замѣчат по размѣру и устройству, даръ царевны Татіаны Михайловны Въ царскихъ покояхъ — портреты патр Никона, портреты царей Михаила Ѳеодор и Алексѣя Михайловича и импер. Елисаветы Петр , Екатерины II, работы академ Антропова 1762 г

Въ придѣлѣ Іоанна Предтечи подъ Голгоѳою погребенъ святѣйшій патріархъ Никонъ († 17 авг 1681 г., возвращаясь изъ ссылки, близъ г Ярославля)

При мон—рѣ имѣется церковно-приходская школа и странноприимный домъ для бѣдныхъ богомольцевъ

М—рь получаетъ содержаніе изъ казны 1994 руб. 63 коп

Архимандритъ 20 монаховъ, 20 послушниковъ, 60 трудниковъ

Достопамятные настоятели

Игуменъ Стефанъ (1656 — 1659), арх Герасимъ (1659 — 1665), архим Германъ (1681—1682), арх Лаврентій Горка (1722 — 1723), пот епископ Астрах , архіеп Петръ Смѣличъ, еп Бѣлгород (1742—1744), Амвросій Зертисъ-Каменскій, архіеп Крут. (1748—1765), потомъ архіеп Московскій убитый въ Москвѣ въ 1771, архим Аполлосъ Байковъ (1786—1788), потомъ еп Орл , Гедеонъ Ильинъ (1802—1805), потомъ еп Вятск , Іона Павинскій (1813—1817) пот еп Орл , арх Филаретъ (1817—1819), впослѣд митр Кіев , еп Агапитъ, бывш Том (1843—1851); епископ Антоній, бывш Оренб (1862—1866), епископ Петръ, бывш Алеут (1867—1869)

Историческое описаніе ставропигіальнаго Воскресенскаго, Новый Іерусалимъ именуемаго, монастыря, М 1886, стр 2+81+1 непом , то же, изд 2, М 1894, стр 1—88, архим Леонидъ, Описаніе соборнаго храма Воскресенія Христова, построеннаго по іерусалимскому образцу святѣйшимъ патріархомъ Никономъ въ Воскресенскомъ, Новый Іерусалимъ именуемомъ, монастырѣ, М 1870, стр 1—86, архим Леонидъ, Мѣсяцесловъ Воскресенскаго, Новый Іерусалимъ именуемаго, монастыря, М 1870, стр 2+59, Прав Бог Энцикл , т VI,

Спб 1905, столб 569—580, Искусство строительное и декоративное, 1903, № 3, стр 1—8 (ст В Кожевникова, Непонятый храмъ), Звѣринскій т II, № 712, стр 105—108, Строевъ, столб 146—149, архим Григорій, ч II, стр 12—52, Россія, т I, стр 339, арх Іосифъ, стр 258—279, Игнатовъ, стр 172, ПКМГ., стр 270, Вѣдомость, стр 2—3

При немъ

485. Скитъ святѣйшаго патріарха Никона въ 150 саженяхъ отъ соборнаго храма, на берегу р Истры. Устроенъ въ 1658 г на подобіе восточныхъ жилыхъ пирговъ (башенъ) въ четырехъ-этажномъ здании

Въ скитѣ два храма 1) въ третьемъ этажѣ, во имя Богоявленія Господня, 2) въ четвертомъ этажѣ, во имя св Петра и Павла

---

486. Звенигородскій Саввино-Сторожевскій 1-го класса необщежительный мужской монастырь въ 2 вер отъ Звенигорода, въ 17 в отъ станціи Голицыно М-Брестской ж дороги, въ 53 в отъ Москвы.

Основанъ въ 1398 г преподобн Саввою, ученикомъ преп.Сергія Радонежскаго, по просьбѣ Звенигород. кн Юрія Дмитріевича Послѣ кончины преп Саввы († 3 декабря 1407 г), погребеннаго въ храмѣ Пресв. Богородицы, мон—рь покровительствомъ вел кн и царей достигаетъ высокой степени процвѣтанія, онъ надѣленъ былъ вотчинами и разными льготами, мон—рь считался „богомольемъ“ вел кн и царей Іоанна IV и Ѳеодора Іоанновича Въ началѣ XVII вѣка, въ Смутное время и первые годы царствованія Михаила Ѳеодоровича, мон—рь былъ опустошенъ шайками самозванцевъ, поляковъ и литовцевъ, но при ц Михаилѣ Ѳеодоровичѣ сталъ вполнѣ благоустроеннымъ При царѣ Алексѣѣ Михаиловичѣ мон—рь былъ взятъ въ вѣдѣніе самого государя, ему усвоено было названіе лавры Государь многократно посѣщалъ мон—рь, жилъ

съ семьей подолгу въ особо устроенныхъ имъ „царскихъ покояхъ", говѣлъ въ немъ и щедро дарилъ мон—рь, въ 1650 г въ м—рѣ учреждена архимандрія При Ѳеодорѣ Алексѣевичѣ мон—рь назыв „комнатнымъ", „первостатейнымъ", находился въ его вѣдѣніи, царь въ 1680 г ходилъ въ мон—рь пѣшкомъ „по обѣщанію", дѣлая щедрыя вклады Мон—рь въ XVIII и XIX в неоднократно посѣщался государями и пользовался ихъ милостями Въ 1700 г Петромъ I мон—рь подчиненъ посольскому приказу, а съ 1743 г былъ въ вѣдѣніи Св Синода до 1775 г Въ 1812 г мон—рь пострадалъ отъ французовъ Въ 1800 г перешелъ въ вѣдѣніе еписк Дмитровскихъ, а съ 1877 г —викаріевъ Московскихъ Въ XVII в. къ мон—рю приписано было 19 мон—рей со всѣми угодіями и землями, съ 1764 г мон—ри эти были упразднены

Въ мон—рѣ пять храмовъ 1) соборный въ честь Рождества Пр Богородицы, построенъ при жизни пр Саввы, при соборѣ въ XVII в построенъ придѣлъ во имя преп Саввы, иконостасъ устроенъ въ 1-й полов XVI в , готическаго стиля, украшенъ иконами въ серебрян -вызолочен окладахъ, а мѣстныя въ серебр. съ эмалью, образъ Спасителя и Рождества Пр Богородицы греческ старин письма, богато украшены, при входѣ камен гробница на томъ мѣстѣ, гдѣ былъ погребенъ преп Савва, въ придѣлѣ дубовая гробница, въ которой почивали мощи преп Саввы въ 1652—1680 г , на ней покровъ, даръ ц Алексѣя Михайловича, въ храмѣ икона преп Сергія, освящен. на его мощахъ въ даръ обители, много иконъ письма XVI вѣка 2) во имя Св Троицы, теплый трапезный, построенъ въ 1652 г ц Алексѣемъ Михайловичемъ въ честь преп Сергія Радон , переименованъ въ 1825 г , въ 1857 г. перестроенъ, съ придѣлами. правымъ — въ честь иконы Казан Бож Матери, лѣвымъ — Москов. святителей Петра, Алексія, Іоны и Филиппа (постро-

ены въ 1858 г). 3) во имя пр Сергія Радонеж , во втор. ярусѣ колокольни, переименованъ изъ храма Свят. Троицы 4) во имя св Алексія человѣка Божія, надъ восточными вратами, устроенъ въ 1883 г , теплый 5) во имя Преображенія Господня, при училищѣ, построенъ въ 1693 г царевной Софіей Алексѣевной

Въ соборномъ храмѣ открыто почиваютъ мощи преп Саввы († 3 дек 1407 г), открытыя въ 1652 г , онѣ покоятся въ сребропозлащенной ракѣ, устроенной ц. Ѳеодоромъ Алексѣевичемъ въ 1680 г , надъ ними сѣнь и у подножія образъ преподобнаго, писан. въ XVII в , въ богатой ризѣ, надъ мощами до 20 драгоц. лампадъ

Мѣстныя празднованія 3 дек — память преставл преп Саввы, 19 янв — день обрѣтен его мощей, 17 іюля—перенесеніе мощей преп Саввы въ соборный храмъ Крестные ходы бываютъ въ Срѣтенье Господне, вокругъ мон—ской ограды, въ Вербное Воскресенье по стѣнѣ ограды, во 2-й и 4-й день Пасхи, въ свѣтл. пятницу на воду, и въ 1-е воскресенье сентября въ Звенигородъ

Въ ризницѣ хранятся. бѣлая тафтян съ голубымъ оплечьемъ, шитымъ золотомъ и серебромъ, риза преп. Саввы, евангеліе пожалов ц Алексѣемъ Михайловичемъ, въ золотомъ окладѣ съ каменьями, печати 1644 г , евангеліе въ серебрян окладѣ, изд 1470 г , псалтирь рукописная, по которой обучался Алексѣй Михайловичъ, много драгоцѣн предметовъ церковной утвари и облаченія, изъ которыхъ замѣчательны вклады ц. Алексѣя Михайловича, облаченіе на престолъ изъ жемчуга, покровъ на мощи пр Саввы, панагія, подарен. въ 1661 г Филаретомъ, архіеп смоленскимъ, медальонъ хрустальный съ 17 ч. мощей, поименов. по латыни, царскія одежды XVII в , верхній спорокъ съ шубы ц Алексѣя Михайловича, кушакъ его, опашень царицы Маріи Ильиничны и опашень царевны

Софьи Алексѣевны, скатерть царя Алексѣя Михайловича.

Въ библіотекѣ изъ рукописн книгъ замѣчательны „книги о нравоучительствѣ Василія, царя греческаго“ при нихъ исторія о перв. москов патр. Іовѣ, „Слово Іоанна постника объ исповѣди“, при немъ другія статьи, „О житіи и дѣлахъ Петра Великаго“, первый томъ—переводъ съ итальянскаго, сочиненія Антонія Катифора Закинеянина, второй—съ греческаго, переводъ сочиненія того же автора, каталогъ архіер росс, св Димитрія Ростовскаго, бумаги XVII и XVIII в, 9 царск граматъ и 3 патріаршихъ, изъ печатныхъ два евангелія, печатан при патр Никонѣ въ 1654 г, апостолъ 1632 г, Анѳологіонъ, сіе есть цвѣтословіе, 1660 г, Требникъ Петра Могилы 1646 г, Творенія св Василія Велик, Острожск изданія въ 1594 г Библія въ картинахъ съ латин текстомъ подъ ними; Гисторія албо правдивое выписаніе св Іоанна Дамаскина о житіи св преп отецъ Варлаама и Іоасафа и о наверченю Індіанъ, стараніемъ и коштомъ иноковъ общежительнаго м-ря кутеенскаго, ново зъ грецкого и словенского на русскій языкъ преложена въ Типографіи той же обители року 1637

При мон—рѣ зданіе, называемое „царскимъ дворцомъ“, построено ц Алексѣемъ Михайловичемъ для своего пребыванія, въ немъ 11 комнатъ, возобновленъ въ 1775 г по указу имп Екатерины II, въ большой залѣ интересны портреты всѣхъ царей, въ одной изъ комнатъ портретъ царевны Софіи Алексѣевны, и старинные портреты патріарха Никона, митр. Платона, св Аѳанасія Великаго, св Ѳеофилакта, еп никомидійск Дворецъ соединенъ крытыми переходами съ соборнымъ храмомъ На колокольнѣ готич стиля колоколъ въ 2125 п. 30 ф, вылитъ ц Алексѣемъ Михайловичемъ, съ двумя надписями, славянскою и криптографическою, писанною 425 знаками, до 1822 г.

оставав неразобранною, и боевые часы польской работы (привезены ц Алексѣемъ Михайловичемъ изъ Смоленска, съ латин надписью)

При мон—рѣ Звенигородское духовное училище съ 1800 г, странноприимн домъ, братск богадѣльня, больница

Мон—рь имѣетъ двѣ гостинницы, книжн и картин лавки, конный и скотный дворъ, мельницу, нѣсколько торг. лавокъ для ярмарокъ, часовню при колодцѣ, вырыт пр Саввою, въ Москвѣ два дома и 400 десят неудобн и удобн земли, большею частью подъ лѣсомъ

М-ремъ управляетъ викарный епископъ Можайскій.

Намѣстникъ—архимандритъ Монаховъ и послушниковъ 104

Достопамятные настоятели

а) игумены преп Савва (1398—1407), Аѳанасій (1542—1550), Исаія, при Лжедмитріѣ, потомъ митр Крутицк,

б) архим Никаноръ (1654—1658), духовн ц. Алексѣя Михайловича, потомъ приверж Лазаря и Аввакула, расколоучители, Сильвестръ (1673—1699), потомъ митр Смолен († 1704), Досиѳей Любимскій (1725—1731), потомъ архіеп Курск, Гедеонъ Криновскій (1754—1758), еписк Псков († 1763), еписк. Дмитров Серафимъ Глаголевскій (1800—1804), потомъ митр С.-Петерб († 1843), Августинъ Виноградскій (1804—1819), потомъ архіеп Москов, Лаврентій Большевскій (1819—1821), потомъ арх Черниг, Кириллъ (1824—1827), потомъ арх Каменец-Подол, Исидоръ Никольскій (1834—1837), потомъ митр С.-Петерб, Іосифъ Богословскій (1842—1849), потомъ архіеп Ворон, Филоѳей (1849—1853), потомъ митр Кіевск, Леонидъ Краснопѣвковъ (1859—1876), архіеп Яросл, Алексій Лавровъ (1847—1885), архіеп Литов

Посѣщеніе Саввина Сторожевскаго монастыря Макаріемъ, патріархомъ Антіохійскимъ въ 1656 году, М. 1861, стр 1—29, С Смирновъ, Историческое описаніе Саввина Сторожевскаго монастыря, изд 3, М 1877, стр 1—167 епископъ Леонидъ, Преподобный Савва Сторожевскій, М 1882, стр. 1—35, Саввино-Сторожевскій монастырь близъ Звенигорода, М 1888, стр 162+11, С Коробкинъ, Саввинъ Сторожевскій монастырь въ его прошломъ и настоящемъ, М 1898, стр

1—31, И Кондратьевъ, Преподобный Савва, чудотворецъ Звенигородскій, и основанный имъ Саввинъ-Сторожевскій монастырь, М 1899, стр 1—32, свящ С В Страховъ, 501-е „лѣто" въ жизни Саввина Сторожевскаго монастыря, М 1899, стр 1—12, Зиѣринскій, т, II, № 1140, стр 303—305, Строевъ, столб 166—169, Любинецкій, стр 16, архим Пименъ, стр 238, Россія, т I, стр 335 архим Іосифъ, стр 249—256, Игнатовъ, стр 178—179, ПКМГ, стр 270, Вѣдомость, стр 52—53

О криптографической надписи на колоколѣ см Образцы древней письменности, табл XXXI—XXXIII, И Срезневскій, Замѣчанія о русскомъ тайнописаніи, Спб 1871, стр 5—10, у С Смирнова, въ описаніи м-ря 1877 г , стр 54, въ м рскомъ описаніи 1888 г , стр 112, Историческій Вѣстникъ, 1890, октябрь, на стр 181—182 (въ статьѣ М Пилаева, Историческіе колокола)

О преп Саввѣ Сторожевскомъ см Слов ист о святыхъ, стр 235 — 237; Ключевскій, стр 248, Барсуковъ, столб 475 — 478, Голубинскій, стр. 100 и 547, Вѣрный мѣсяцъ, стр 7 и 45

При немъ

487. Саввинскій мужской скитъ, въ 1 вер отъ м-ря на мѣстѣ уединенныхъ молитвъ пр. Саввы, устроенъ въ 1862 г

Въ скиту два храма 1) во имя преп Саввы, вблизи храма пещера, ископанная руками преп Саввы, 2) во имя Свят Николая, устроенъ во второмъ этажѣ корпуса для братск келлій

Общежитіе управляется благочиннымъ въ зависимости отъ мон—ря

Городъ Коломна

488. Коломенскій Троицкій Новоголутвинъ 2-го класса общежительный мужской м—рь, въ самомъ городѣ (станція Московско-Казанской жел дор. „Новая Коломна").

Время основанія съ точностью неизвѣстно, можно съ вѣроятностью предположить, что онъ основанъ одновременно съ учрежденіемъ Коломенской архіерейской каѳедры въ половинѣ XIV вѣка, до 1799 г. былъ архіерейскимъ домомъ, а съ этого года онъ положенъ во 2 классѣ и наименованъ Новымъ въ отличіе отъ Стараго Голутвина м—ря.

Храмовъ два 1) соборный — во имя св Троицы, 2) во имя преп Сергія Въ нихъ три придѣла.

М—рь владѣетъ 130 дес земли и получаетъ изъ казны 1249 руб 7 коп

Игуменъ, монаховъ 14, послушниковъ 38

Рки свѣд (1901 г), Звѣринскій т I, № 510, стр 267, архим Никонъ, стр 268—270, Любимецкій, стр. 16, Россія, т I, стр 408, ПКМГ, стр 350, Вѣдомость, стр 52—53

Коломенскій уѣздъ

489. Коломенскій Богоявленскій Старо-Голутвинъ заштатный общежительный мужской м—рь въ 2 вер отъ станціи Московско-Казанской ж д „Голутвино“ и 4 в отъ уѣзднаго города Коломны, при сліяніи рѣкъ Оки и Москвы Основанъ великимъ кн Димитріемъ Донскимъ по совѣту пр Сергія Радонежскаго, при чемъ строителемъ былъ ученикъ пр Сергія іеромонахъ (впослѣдствіи игуменъ) Григорій, въ 1764 г. положенъ въ 2 классѣ, въ 1790 г оставленъ заштатнымъ

Храмовъ три каменныхъ 1) во имя пр Сергія (построенъ въ XVII вѣкѣ, въ 1888 г переименованъ изъ Богоявленскаго), 2) въ честь Богоявленія Господня (въ 1888 г. переименованъ изъ Сергіевскаго) съ 2 придѣлами въ честь Тихвинской Б М и во имя св. Николая Чудотворца, 3) въ честь Введенія во храмъ Пр Богородицы (возобновленъ въ 1899 г.). Въ м—рѣ хранится древняя мѣстночтимая икона пр Сергія и посохъ его, оставленный строителю м—ря Григорію.

Крестные ходы совершаются 1) 25 сентября вокругъ м—ря, 2) въ четвергъ передъ Троицынымъ днемъ въ г. Коломну, при чемъ крестный ходъ обходитъ правую сторону города, а при возвращеніи въ м—рь въ день Св Духа — лѣвую сторону Подъ соборнымъ Сергіевскимъ храмомъ похороненъ строитель м—ря іеромо-

нахъ Самуилъ I († 11 февраля 1829 г), отличавшійся благочестивою жизнью и даромъ прозорливости На кладбищѣ близъ собора погребенъ схимонахъ Іоанникій († въ 1851 г), по совѣту котораго гражданами Коломны учрежденъ крестный ходъ въ память избавленія отъ холеры въ 1848 году, утвержденный Св Синодомъ Церковно-приходская школа на 75 дѣтей обоего пола (съ 1896 г) Богадѣльня на 10 престарѣлыхъ иноковъ

М—рь владѣетъ 256 дес земли

Игуменъ, монаховъ 25, послушниковъ 8 и проживающихъ на испытаніи 47

Рки свѣд. (1901 г), Зѣринскій, т I, № 72, стр 96—97, Строевъ, столб 186—188, Любимецкій, стр 16, архим Пименъ, стр. 241—244, Россія, т I, стр 408, архим Іосифъ, стр 277 — 278, ПКМГ, стр 350, Вѣдомость, стр 54—55

---

490. Коломенскій Богородице-Рождественскій Бобреневъ 3-го класса общежительный мужской монастырь, на возвышенной мѣстности, при р Москвѣ, близъ дер Бобреневой, въ одной верстѣ отъ у г. Коломны и въ 2 в отъ станціи Московско-Казанской ж д „Новая Коломна"

По преданію, построенъ въ концѣ XIV в великимъ княземъ Димитріемъ Донскимъ или его главнымъ воеводой Димитріемъ Михайловичемъ Волынцемъ, носившемъ прозвище „Боброкъ"—по обѣту послѣ Куликовской побѣды надъ Мамаемъ, въ 1764 г оставленъ за штатомъ, въ 1790 г. возобновленъ и сталъ дачею Коломенскаго епископа, въ 1800 году приписанъ къ Богоявленскому Старо-Голутвину м—рю, въ 1865 г по Высоч повелѣнію возведенъ на степень самостоятельнаго

Храмовъ два, каменныхъ 1) холодный—въ честь Рождества Пресвятой Богородицы, съ двумя придѣлами во имя св Тихона Задонскаго и во имя Всѣхъ

Святыхъ (построенъ въ 1790 и возобновленъ въ 1830 г), 2) въ честь Ѳеодоровской иконы Б М , съ двумя придѣлами въ честь Казанской иконы Б М и во имя преп Давида Солунскаго (построенъ въ 1861 г на средства возобновителя м—ря пот поч. гр Давида Ивановича Хлудова) Въ м—рѣ находится мѣстночтимая Ѳеодоровская икона Б М М—рь владѣетъ 425 дес земли

Игуменъ, іеромонаховъ 5, іеродіаконовъ 3, послушниковъ рясофорныхъ 4, указныхъ 9 и живущихъ на испытаніи 16

Рки свѣд (1901 г), А Кирѣевъ, Описаніе Богородице-Рождественскаго Бобренева общежительнаго мужскаго монастыря, М 1892, стр 1—13, архим. Григорій, Іеромонахъ Самуилъ строитель Коломенскаго Бобренева-Голутвина монастыря М 1869, стр 1 — 24, Зѣрянскій, т I, № 45, стр 87—88, Строевъ, столб 253 — 254, Любимецкій, стр 16, архим Пименъ, стр 244 — 245, 286, архим Григорій, ч. III, стр 36—76, Россія, т I, стр 409, ПКМГ , стр 350, Вѣдомость, стр 54—55

Можайскій уѣздъ

491. Можайскій-Лужецкій Ѳерапонтовъ 2-го класса необщежительный мужской монастырь, на прав. берегу р Москвы, въ $1^1/_2$ в отъ уѣздн г Можайска (станція Московско-Брестской жел дороги)

Основанъ въ 1408 г. преподоб Ѳерапонтомъ († 27 мая 1426 г) по желанію и на иждивеніе кн Андрея Димитр Можайскаго (род. 1382 г , † 1432), щедротами котораго былъ построенъ каменный храмъ въ честь Рождества Богородицы Мон—рь былъ опустошаемъ литовцами и поляками въ 1617 г., когда польскій королевичъ Владиславъ, на пути въ Москву, пытался овладѣть г. Можайскомъ, а въ 1812 г французами.

Храмовъ при мон—рѣ четыре каменныхъ 1) во имя Рождества Христова, 2) во имя св Ѳерапонта, построенъ въ XVI в , теплый, съ придѣломъ во имя Усѣкновенія главы св. Іоанна Крестителя, 3) въ честь

Введенія во храмъ Пр Богородицы (существовалъ уже въ 1547 г), 4) надъ древними св воротами, во имя Преображенія Господня Внѣ м—ря, при ручейкѣ Исавицы, деревянная часовня надъ родникомъ, назыв. колодцемъ преп Ѳерапонта

Въ храмѣ преп Ѳерапонта у правой стѣны подъ спудомъ покоятся мощи пр Ѳерапонта, сверху мѣдное, посеребренное надгробіе.

Въ оградѣ м—ря погребенъ настоят м—ря, архим. Митрофанъ 2-й замучен поляками въ 1617 г.

М—рь владѣетъ 37 дес земли и получаетъ изъ казны 1249 руб 7 коп

Архимандритъ Монаховъ и послушниковъ 26

Можайскій Лужецкій втораго класса монастырь, М 1888, стр 97+2 непом, архим Геронтій Кургановскій, Можайскій Лужецкій 2-го класса Ѳерапонтовъ монастырь, Московской епархіи, М 1902, стр 26 + 1 непом, А Величковъ, городъ Можайскъ его святыни и окрестности, М 1880, стр 14, Звѣринскій, т. I, № 910, стр 199—200, Строевъ, столб 179—181, Любимецкій, стр 16; Снегиревъ, Жизнь митр Платона, ч II, прил стр 5, Россія, т I, стр 337, архим. Іосифъ, стр 272—274, ПКМГ, стр 378, Вѣдомость, стр 52—53

О преп Ѳерапонтѣ см Житіе преподобнаго отца нашего Ѳерапонта, Можайскаго и Лужецкаго чудотворца, М 1889, стр 1—29, И Бриллiантовъ, Ѳерапонтовъ Бѣлозерскій нынѣ упраздненный монастырь, мѣсто заточенія патріарха Никона, Спб 1899, стр 5—14, Слов ист о святыхъ, стр 287—288, Ключевскій, стр 272, Барсуковъ, столб. 614—615, Голубинскій, стр 109, 548, Вѣрный мѣсяц, стр 18

Подольскій уѣздъ

492. Екатерининская заштатная общежительная мужская пустынь близъ села Суханова, въ $1^1/_2$ в отъ станціи Павелецкой вѣтви Рязанско-Уральской жел. дор „Расторгуево"; въ 6 в. отъ станціи Московско-Курской жел дор „Бутово", и въ 13 в отъ у г Подольска Основана въ 1658 г по повелѣнію царя Алексѣя Михайловича

Храмовъ три 1) соборный во имя св. великомученицы Екатерины, съ 3 придѣлами на хорахъ въ честь Успенія Б М, и въ трапезѣ во имя св Ни-

колая Чудотворца и во имя преп. Сергія Радонежскаго, 2) вверху надъ трапезой во имя св. апостоловъ Петра и Павла, 3) на колокольнѣ во имя св Димитрія Ростовскаго.

Въ соборномъ храмѣ находится чудотворная икона св великомученицы Екатерины 29 іюня и 15 августа совершаются крестные ходы вокругъ обители.

Пустынь владѣетъ 171 дес земли и получаетъ изъ кабинетскихъ суммъ 200 руб 1 коп

Игуменъ Монаховъ 19, послушниковъ 40

Рки свѣд (1901 г), Екатерининская пустынь Историческій очеркъ ея обители со времени ея основанія по настоящее время, Спб 1898, стр 1—30, Зѣринскій, т II, № 792, стр. 130, Строевъ, столб 237, Любинецкій, стр 16, архим Пименъ, стр 257—259, Россія, т I, стр 321, архим Іосифъ, стр 275, Игнатовъ, стр 173, ПКМГ, стр 409, Вѣдомость, стр 54—55

Городъ Серпуховъ

493. Серпуховской Высоцкій 3-го класса необщежительный мужской монастырь, на высок. лѣв. бер р. Нары, въ 3 вер отъ впаденія ея въ Оку, въ самомъ городѣ (станція Московско-Курской жел дороги).

Основанъ въ 1374 г кн Серпуховскимъ Влад. Андреевич Храбрымъ по благословенію пр Сергія Радонежскаго, поставившаго въ первые настоятели мон—ря своего ученика Аѳанасія, названіе Высоцкій отъ высокаго мѣста, на которомъ стоитъ Вторымъ настоятелемъ мон—ря, послѣ удаленія Аѳанасія I въ Царьградъ, былъ его ученикъ Аѳанасій II († 12 сент. 1395 г.), при немъ мон—рь сталъ процвѣтать, число братіи умножаться. Въ XV и XVI в мон—рь владѣлъ вотчинами и имѣлъ „несудимую" грамоту Въ 1571 г, мон—рь опустошенъ войсками Девлетъ-Гирея Вторично мон—рь сильно пострадалъ въ Смутное время отъ казацкихъ шаекъ второго Самозванца и Ляпунова Въ XVII в мон—рь достигъ благоустройства но съ XVIII в. начинаетъ быстро приходить въ упа-

докъ, съ утвержденіемъ штатовъ въ 1764 г мон—рь лишается всѣхъ деревень и угодій, и переходитъ на положен по штату содержаніе Въ мон—рѣ въ числѣ братій былъ преп Никонъ, впослѣдствіи настоятель Тр Сергіев лавры, и пр Пафнутій, основатель Боровск мон—ря въ Калуж губерніи



Серпуховской Высоцкій монастырь

Въ мон—рѣ семь храмовъ 1) Зачатьевскій соборъ, построенъ въ 1374 г Серпух. кн Влад Андр Храбрымъ, а въ 1381 г онъ же на его мѣстѣ построилъ каменный, въ иконостасѣ —7 иконъ, присланныхъ преп. Аѳанасіемъ, первымъ настоятелемъ, изъ Греціи въ XIV в, икона Знаменія Бож Матери (на поляхъ изображенія святыхъ и 14 клеймъ съ изображеніемъ чудесъ отъ иконы, содержаніе ихъ—событія изъ войны Суздальцевъ и Новгородцевъ, интересны для изученія быта, костюмовъ и вооруженія древней Руси; писана въ серединѣ XVII в, въ 2 ярусѣ замѣчательна по рисунку икона, изображающая снятіе Спасителя со креста, придѣлъ—во имя Рождества Богородицы, существовалъ въ XVI в, царскія врата и иконы XVI в, 2) во имя преп. Сергія Радонежск, существовалъ въ концѣ XVI в.,

роспись потолка сохранилась, царскія врата рѣзныя лучшей работы XVII в, на колоннахъ изъ пейзажей замѣчательно изображеніе мон—ря въ XVIII в, 3) во имя святит Николая, въ томъ же зданіи, въ нижнемъ этажѣ, возобновленъ въ послѣдній разъ въ 1773 г., 4) во имя Покрова Пр Богородицы, каменный, построенъ одновременно съ соборомъ серпух кн Влад. Андр Храбрымъ, возобновленъ въ 1697 г, придѣлъ—во имя Похвалы Пресв Богородицы, въ началѣ XVIII в. построенъ съ больницею канцл гр Г И Головкинымъ отдѣльно, впослѣдствіи перестроенъ и соединенъ съ Покров храмомъ, изъ него ходъ въ 5-й храмъ — во имя св Аѳанасія Аѳонскаго и преп Сергія, каменный (построенъ въ 1878 г въ память 500-лѣтія основанія обители), въ алтарѣ икона „Небесная торжествующая церковь", оригинальная по рисунку, 6) во имя св Василія Велик, Григорія Богослова и св. Іоанна Златоустаго, во 2-омъ ярусѣ колокольни, освященъ въ 1843 г., 7) во имя Всѣхъ Святыхъ, построенъ въ 1896 г архит Р И Клейномъ на средства Н Н Коншина, въ византійск стилѣ.

Ограда и 4 башни построены въ 1647 г, на башняхъ Эоловы арфы

Въ храмѣ св Аѳанасія и препод Сергія покоятся мощи мѣстночтимаго Аѳанасія II-го.

Въ ризницѣ хранятся двѣ ризы крашенинныя преп. Сергія Радонеж, риза съ оплечьемъ, низанымъ цвѣтн. камнями и украшен. 33 дробницами съ ликами святыхъ, оплечье работы XVII в, шитыя золотомъ, серебромъ и шелками плащаница и пелена начала XVIII в, изъ крестовъ—серебряный съ эмалью 1599 г, изъ митръ—шитая золотомъ и серебромъ, съ шитыми изображен святыхъ 1636 г., устроена старицею Ѳеодосіей Вознес. мон—ря, кадило серебрян 1588 г, изъ евангелій—рукописн лицевое второй половины XVII

в., вкладъ 1698 г, и много друг, печати XVII и XVIII в. Изъ иконъ замѣчательны по древнему письму икона св Николая Чудотвор., XVI в, складень-иконостасъ, конца XVII в, и складень въ видѣ шкафчика, назыв „походной церковью царя Бориса Годунова", и древней работы панагія Въ архивѣ—грамата подлин царя Іоанна IV, 1572 г. и граматы XVI в, рукописн книги относятся къ XVIII в или къ концу XVII в, „Лѣтописецъ великія земли русскія", писан въ 1698 г, „житіе и сказаніе о чудесехъ преп Аѳанасія Высоцкаго" въ двухъ книгахъ, одна писана въ 1720 г, а друг позднѣйш времени, изъ старопечатн „Маргаритъ св Іоанна Злат" три книги 1698 г., „Обѣтъ Душевный", 1681 г и „Вечеря душевная" 1683 г, сочин С Полоцкаго, „Скрижаль духовная", 2 книги 1656 г, „Патерикъ Печер", въ Кіевѣ 1656 г, „Ключъ разумѣнія", Голятовскаго, Кіевъ 1657 г, „Руно орошенное", Черниговъ 1683 г „Учительное евангеліе", Кирилла Транквилліона, 1619 г Въ мон—рѣ хранятся 4 чугунныя пушки времени ц Алексѣя Михайловича

Въ мон—рѣ погребенъ государствен канцлеръ гр Г И Головкинъ (1660—1734 г) въ церкви св Николая, при мон—рѣ кладбище

Имѣется школа для мальчиковъ, устроенная въ въ 1901 г.

Мон—рь владѣетъ 166 д 1304 с. земли усадебн, покосн, лѣса, имѣетъ подворье въ Москвѣ, на Пятн улицѣ, часовни 1) при р Нарѣ, 2) во имя Ивер Божіей Матери на Тульск трактѣ, изъ казны получаетъ 711 р 72 к

Архимандритъ, 6 іеромон., 4 іеродіакона, 3 монаха, 12 послушниковъ

Ркп свѣд (1901 г), Д Треневъ, Серпуховской Высоцкій монастырь, его іконы и достопамятности, Историко археологическое описаніе, М 1902, стр —152, Д Треневъ, „Походная церковь", въ видѣ шкафчика, XVII вѣка, въ

Серпуховскомъ Высоцкомъ монастырѣ, М 1902, стр 1—32, Альбомъ видовъ, церквей и монастырей г Серпухова, М 1905, на стр 4, Звѣринскій, т II, № 753, стр 112—113, Строевъ, столб 200—202, Любимецкій, стр 16, Снегиревъ, Жизнь митр Платона, ч II, прил стр 53, Россія, т I, стр 405, архим Іосифъ, стр 280—281, ПКМГ, стр 472, Вѣдомость, стр 52—53

Серпуховской уѣздъ

494. Троицкій Бѣлопесоцкій 3-го класса общежительный мужской монастырь въ 48 в отъ у. г Серпухова, при слободѣ Бѣлопесоцкой, на лѣвомъ берегу р Оки, при впаденіи въ нее р Кремеченки, противъ у г Каширы, Тульской губ Основанъ въ концѣ XV столѣтія игуменомъ Владиміромъ, въ 1681 г былъ приписанъ къ Коломенскому архіерейскому дому, въ 1700 г. былъ приписанъ къ Троице-Сергіевой лаврѣ, въ 1730 г утвержденъ за нею, въ 1764 г оставленъ на своемъ содержаніи самостоятельнымъ

Храмъ соборный во имя св Троицы М—рь владѣетъ 390 дес земли Игуменъ Монаховъ 17, послушниковъ 13.

Звѣринскій, т II, № 1261, стр 365—366, Строевъ, столб 219—220, Любимецкій, стр 16, архим Пименъ, стр 245—246, Россія, т I, стр 406, ПКМГ, стр 472, Вѣдомость, стр 54—55

---

495. Вознесенская Давидова заштатная общежительная мужская пустынь въ 8 в отъ станціи „Шарапова Охота“ Моск-Курской жел дор, близъ дер Баранцевой, въ 18 в отъ у г Серпухова Основана въ 1515 г мѣстночтимымъ Давидомъ, ученикомъ св Пафнутія Боровскаго

Давидовой пустыни принадлежитъ въ Москвѣ часовня у Москворѣцкаго моста, гдѣ находится древняя святыня—чудотворный образъ Всемилостиваго Спаса.

Храмовъ въ пустыни два 1) соборный во имя Вознесенія Господня, съ двумя придѣлами въ честь

Знаменія Пр Богородицы, что подъ колокольнею, и во имя Николая Чудотворца, 2) надъ воротами, въ честь Успенія Божіей Матери

Въ соборномъ храмѣ, въ придѣлѣ Знаменія Пр Богородицы, подъ спудомъ почиваютъ мощи мѣстночтимаго Давида

Тамъ же хранится гробъ, въ которомъ лежало прежде тѣло преп Моисея Угрина, взятый изъ Кіева, гдѣ почиваютъ его мощи въ другомъ гробѣ, и данный Давидовой пустыни митрополитомъ Московскимъ Платономъ

Изъ замѣчательныхъ вещей въ пустыни хранятся сосуды, употребляемые при священнослуженіи, сдѣланныя въ 1598 г повелѣніемъ царевича Ѳеодора Борисовича

Пустынь владѣетъ 83 дес земли

Игуменъ Монаховъ 33, послушниковъ 17

И Токмаковъ, Вознесенская Давидова пустынь, Путевыя наблюденія и историко-археологическое описаніе, М 1891, стр 1—12, И Токмаковъ, Историко-археологическое описаніе Вознесенской Давидовой пустыни М. 1892, стр 1—100, Л Денисовъ, Чудотворный образъ Всемилостиваго Спаса въ часовнѣ у Москворѣцкаго моста, въ Москвѣ, М 1903, стр 1—16, Зѣринскій, т II, № 775, стр 121, Строевъ, столб 235—236, Любимецкій, стр 16, Снегиревъ, Жизнь митр Платона, ч II, прил , стр 53, архим Никанор, стр 246—250, Россія, т I, стр 323, архим Іосифъ стр 274—275, ПКМГ , стр 472, Вѣдомость, стр 54—55.

ЖЕНСКІЕ

Городъ Москва.

496. Алексѣевскій 1-го класса необщежительный женскій монастырь, въ самомъ городѣ, на Красносельской улицѣ, близъ Краснаго пруда

Основанъ былъ около 1358 г, по благословенію свят Алексія, митр Москов, сестрами его Евпраксіей и Іуліаніей, на Остоженкѣ, гдѣ нынѣ Зачатіевскій мон—рь, и назывался Алексѣевскимъ и Зачатіевскимъ по престоламъ церкви Съ самаго осно-

ванія монастыря при игуменьѣ Іуліаніи было введено общежитіе Въ 1382 г. мон—рь былъ разграбленъ Тохтамышемъ, въ 1445 г стѣны зданій были повреждены землетрясеніемъ, а въ 1451 г м—рь былъ разоренъ татарами, около 1514 г мон—рь былъ опустошенъ пожаромъ Возобновленный при вел кн. Василіѣ Ивановичѣ, мон—рь сгорѣлъ въ 1547 г Въ томъ же году мон—рь былъ перенесенъ ближе къ Кремлю на „Чертолье", гдѣ нынѣ храмъ Христа Спасителя Едва оправившись отъ пожара, мон—рь былъ разоренъ поляками въ Смутное время, но къ 1625 г возстановленъ. Послѣ пожара въ 1629 г, мон—рь щедростью царя Михаила Ѳеодоровича былъ возстановленъ къ 1634 г Въ XVII и XVIII в мон—рь достигаетъ процвѣтанія, но съ 1764 г, съ утвержденіемъ штатовъ, мон—рь зачисленъ во 2-й кл съ отобраніемъ земель и крестьянъ. Въ XVIII в. мон—рь нѣсколько разъ горѣлъ При мон-рѣ находилось кладбище, а въ соборномъ храмѣ были погребены кн Ал. Ив. Шаховской, сподвижникъ Петра I, кн Щербатовъ и много друг Въ 1812 г. всѣ зданія, кромѣ соборнаго храма, были разорены пожаромъ, церковное имущество было скрыто или вывезено. Вскорѣ мон—рь былъ возстановленъ Въ 1837 г. по соизволенію Николая I, желавшаго построить на мѣстѣ обители храмъ Христа Спасителя, мон—рь былъ переведенъ въ Красное село къ Крестовоздвижен церкви, на нынѣшнее мѣсто Онъ сталъ благоустрояться съ устройствомъ при немъ кладбища Въ мон—рѣ постриглась и скончалась жена патріарха Никона, въ иночествѣ Таисія, содержалась въ заключеніи кн Евд Урусова, сестра бояр Ѳеодосіи Прокоп. Морозовой, поборницы старообрядчества

Храмовъ четыре 1) соборный во имя Воздвиженія Креста Господня, прежде приходскій, при перемѣщеніи обители приписанный къ ней, построенъ въ XVII в.; при немъ придѣлы—въ честь Тихвинской иконы Бо-

гоматери, и во имя св Симеона Персидскаго, 2) теплый во имя св Алексѣя человѣка Божія, съ придѣлами—правымъ въ честь Грузинской иконы Божіей Матери, лѣвымъ—во имя св Павла Латрскаго, (освященъ въ 1853 г), 3) во имя св архистратига Михаила, теплый при мон—рской больницѣ, освященъ въ 1879 году, 4) во имя Всѣхъ Святыхъ съ усыпальницей, съ лѣв придѣломъ въ честь Казанской иконы Б М, (заложенъ въ 1887 г)

Изъ прежняго Алексѣев мон—ря во вновь устроенную обитель перенесены мѣстночтимыя иконы Б М Грузинская и Цѣлительница и икона свв Кирика и Іулитты

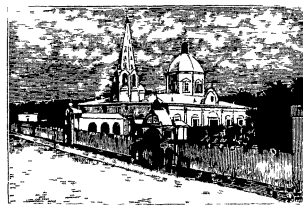

Московскій Алексѣевскій монастырь

Въ ризницѣ имѣются кресты съ мощами, лампада 1630 г, даръ патр Филарета Никитича, кадило, вкладъ ц Мих Ѳеодор въ 1631 г, ковшъ серебр, вкладъ ц Алексѣя Михайловича Въ библіотекѣ хранятся евангеліе 1627 г и 1681 г и Требникъ Петра Могилы

При мон—рѣ богадѣльня, больница для инокинь, училище для дѣвочекъ

Въ мон—рѣ на кладбищѣ погребены А Вельтманъ, М Н Катковъ, С А Юрьевъ

Мон—рь владѣетъ 31 дес земли

Игуменія Монахинь 51, послушницъ 24

Е Ушакова, Краткій историческій очеркъ Московскаго Алексѣевскаго дѣвичьяго монастыря, М 1877, стр 1—64, И Токмаковъ, Историческое и археологическое описаніе Московскаго Алексѣевскаго дѣвичьяго монастыря, М 1889,

стр 1—123, Н Романскій, Чудотворная икона Грузинской Богоматери въ Московскомъ Алексѣевскомъ женскомъ монастырѣ, М 1903, стр 1—20, свящ. Григ Орловъ, Игумены Антонія, настоятельницы Московскихъ монастырей, Страстного и Алексѣевскаго, М 1906, стр V+141, Звѣринскій, т I, № 10, стр 72—73, Строевъ, столб 225—226, Любимецкій, стр 15, Мартыновъ, *56, 87*, 23, 72, архим Іосифъ, стр 166—169, Игнатовъ, стр 77, АКГМ, столб 619, Грозовъ, въ 15 мѣстахъ, Вѣдомость, стр 54—55.

---

497. Московскій-Вознесенскій 1-го класса необщежительный женскій монастырь, въ Кремлѣ, на Вознесенской площади, у Спасскихъ воротъ

Основанъ въ 1407 г инокиней Евфросиніею (въ мірѣ княгиня Евдокія Димитріевна, супруга великаго князя Димитрія Іоанновича Донского) Монастырь частію сгорѣлъ въ 1415 г, возобновленъ въ 1467 г. вел. кн Маріею Ярославной, супругой сына Евфросиніи Василія Темнаго, черезъ 16 лѣтъ монастырь снова пострадалъ отъ пожара, въ 1518—19 гг онъ былъ опять возобновленъ вел кн. Василіемъ Іоанновичемъ. Съ этого времени соборный м—рскій храмъ неоднократно подвергался бѣдствіямъ отъ пожаровъ въ 1547 г., 1571 г и въ 1626 г По повелѣнію импер. Петра I онъ былъ возобновленъ въ 1721 г По уходѣ французовъ Вознесенскій храмъ былъ освященъ въ 1814 г Въ 1870 г онъ былъ внутри поправленъ и украшенъ Въ 1889 году, 7 іюля, въ день кончины мѣстночтимой княгини инокини Евфросиніи, м—рь праздновалъ 500-лѣтній юбилей своего существованія, разрѣшенный на основаніи того соображенія, что въ лѣтописяхъ сохранилось лишь извѣстіе, глухо говорящее объ основніи м-ря *по отшествіи къ Богу* кн. Димитрія Донского († 19 мая 1389 г), а въ 1407 г. 20 мая началъ строиться каменный соборный храмъ

Храмовъ три каменныхъ 1) соборный, въ честь Вознесенія Господня, съ двумя придѣлами. въ честь иконы Б М. „Всѣхъ Скорбящихъ Радости“, (устроенъ имп. Анной Іоанновной въ 1731 г), и въ честь „Успе-

нія Божіей Матери", 2) во имя преподобнаго Михаила Малеина, съ придѣломъ во имя св мученика Ѳеодора Пергійскаго, 3) теплый во имя св великомученицы Екатерины, съ двумя придѣлами правымъ—въ честь Казанской иконы Б М и лѣвымъ—въ честь Рождества Іоанна Предтечи Мощи св княгини Евдокіи, въ иночествѣ Евфросиніи, почиваютъ подъ спудомъ, за правымъ столбомъ, при южной стѣнѣ соборнаго храма



Московскій Вознесенскій монастырь

Вознесенія Въ день отданія Пасхи, послѣ поздней литургіи, совершается обнесеніе плащаницы кругомъ соборнаго храма Въ первое воскресенье послѣ недѣли „всѣхъ святыхъ", на память о пожарѣ въ монастырѣ 1737 г, совершается празднество въ честь иконы Б. М „Неопалимая Купина" Предъ позднею литургіею

въ это воскресенье крестный ходъ внутри монастыря.

Въ храмѣ Вознесенія погребены русскія княгини, царицы и царевны

1) Царица Евдокія Лукіановна, вторая супруга царя Михаила Ѳеодоровича, † 18 августа 1645 г. 2) Царица Марія Ильинична, первая супруга царя Алексѣя Михайловича, † 3 марта 1669 г. 3) Царица Наталія Кирилловна, вторая супруга Алексѣя Михайловича, † 25 января 1694 г. 4) Царица Марія Петровна, въ инокиняхъ Елена, супруга царя Василія Іоанновича Шуйскаго, † въ іюлѣ 1626 г. 5) Первая супруга царя Ѳеодора Алексѣевича, царица Агаѳія Симеоновна, † 14 іюля 1681 г. 6) Дочь Алексѣя Михаиловича, царевна Ѳеодора Алексѣевна, младенецъ 3-хъ лѣтъ, † 28 ноября 1667 г. 7) Седьмая супруга царя Іоанна Васильевича Грознаго, царица Марія Ѳеодоровна, въ инокиняхъ Марѳа, † 1608 г. 8) Третья супруга царя Іоанна Васильевича Грознаго, царица Марѳа Васильевна, † 13 ноября 1571 г. 9) Вторая супруга царя Іоанна Васильевича Грознаго, царица Марія Темрюковна, родомъ черкешенка, † 1 сентября 1569 г. 10) Первая супруга царя Іоанна Васильевича Грознаго, царица Анастасія Романовна, † 7 августа 1560 г. 11) Вторая супруга В Кнз Василія III Іоанновича, В Кнг Елена Васильевна (Глинская), † 3 апрѣля 1538 г. 12) Супруга В Кнз Іоанна Васильевича III, В Кнг Софія Ѳоминична, † 17 апрѣля 1503 г (дочь деспота Морейскаго, племянница послѣдняго греческаго императора Константина Палеолога), 13) Первая супруга В Кнз Іоанна Васильевича III, В Кн Марія Борисовна, † 22 апрѣля 1467 г. 14) Супруга В Кнз Василія Васильевича Темнаго, В Кнг Марія Ярославна, въ инокиняхъ Марѳа, † 4 іюля 1484 г. 15) Супруга В Кнз Василія I Димитріевича, сына Донского, дочь князя Литовскаго, В Кнг Софія Витовтовна, † 15 іюня 1453 г. 16) Супруга царя Ѳео-

дора Іоанновича, Ирина Ѳеодоровна, (Годунова), первая самодержавная царица, она отказалась отъ престола и приняла постриженіе въ Новодѣвичьемъ монастырѣ съ именемъ Александры Шесть лѣтъ прожила она въ м—рѣ и мирно скончалась въ 1604 году, 17) Дочь царя Іоанна Грознаго отъ первой супруги его царицы Анастасіи Романовны, царевна Марія Іоанновна (младенецъ), † 1551 г, 18) Дочь царя Ѳеодора Іоанновича, царевна Ѳеодосія Ѳеодоровна, (младенецъ), † 1593 г, 19) Дочь царя Василія Іоанновича Шуйскаго, царевна Анна Васильевна (младенецъ), 20) Вторая дочь царя Михаила Ѳеодоровича, царевна Пелагія Михаиловна (младенецъ), † 25 января 1628 г, 21) Дочь царя Михаила Ѳеодоровича, царевна Марія Михайловна, (младенецъ), † 21 сентября 1632 г, 22) Дочь царя Михаила Ѳеодоровича, царевна Софія Михайловна (младенецъ), † 23 іюня 1636 г, 23) Дочь царя Михаила Ѳеодоровича, царевна Евдокія Михаиловна (младенецъ), † 10 февраля 1637 г, 24) Дочь царя Іоанна V Алексѣевича царевна Марія Іоанновна (младенецъ), † 14 февраля 1692 г, 25) Дочь царя Іоанна Алексѣевича, царевна Ѳеодосія Іоанновна (младенецъ), † 12 мая 1691 г, 26) Первая супруга царя Михаила Ѳеодоровича, царица Марія Владиміровна (Долгорукова), † 6 января 1625 г, 27) Дочь царя Алексѣя Михайловича и первой супруги его царицы Маріи Ильиничны, цареана Анна Алексѣевна (младенецъ), † 3 марта 1659 г, 28) Дочь царя Алексѣя Михайловича, царевна Евдокія Алексѣевна, † 19 лѣтъ отъ роду 18 февраля 1669 г, 29) Великая старица Іулианія Ѳеодоровна, мать царицы Анастасіи Романовны, 30) Вторая супруга царевича Іоанна Іоанновича, сына царя Іоанна Грознаго, Параскева Михайловна (Соловыхъ), 31) Дочь царевича Алексѣя Петровича, царевна Наталія Алексѣевна, † 22 ноября 1728 г., 32) Дочь царя Михаила Ѳеодоровича, царевна Татіана Михаиловна,

Вел кн Василіемъ III, а потомъ Іоанномъ IV, мон—рь былъ надѣленъ нѣсколькими дворцовыми деревнями и селами, и пожалованъ тарханными и несудимыми граматами Послѣ смерти ц Ѳеодора Іоанновича, супруга его ц Ирина постриглась въ мон—рѣ подъ именемъ Александры Въ Смутное время м—рь былъ разоренъ, нѣсколько разъ переходилъ онъ въ руки непріятеля и служилъ крѣпостью, въ 1611 г панъ Гонсѣвскій выжегъ его Со вступленіемъ на престолъ ц Михаила Ѳеодоровича, мон—рь былъ возстановленъ и возобновленъ, а при царяхъ Алексѣѣ Мих и Ѳеодорѣ Алексѣевичѣ надѣленъ вотчинами, украшенъ ихъ вкладами и сдѣлался ихъ „богомольемъ“ Съ этого времени начинается процвѣтаніе мон—ря



Московскій Новодѣвичій монастырь

Для управленія вотчинъ мон-рскихъ, для суда и завѣдыванія сборами мон—ря, въ немъ учрежденъ былъ особый приказъ, который при Петрѣ I былъ подчиненъ Преображенскому приказу Во время стрѣлецкихъ бунтовъ въ этомъ приказѣ производился допросъ, на стѣнахъ м—ря вѣшали виновныхъ стрѣльцовъ

Въ 1724 г при мон—рѣ было основано заведеніе для пріема и содержанія подкидышей и дѣтей жен пола, ихъ находилось болѣе 250 ч , здѣсь ихъ обучали пряденію голланд нитокъ, и плетенью кружевъ выписанныя Петромъ I питомицы Брабантскихъ мон - рей

Въ 1727 г, согласно постановленію Верховн Тайнаго Совѣта, по собственному желанію была переведена изъ Шлиссельбурга въ мон—рь бывшая царица Евдокія Ѳеодоровна, а передъ тѣмъ въ мон—рѣ въ 1689 г была пострижена царевна Софія Алексѣевна подъ именемъ Сусанны и прожила до 1704 г, передъ смертью принявъ схиму съ именемъ Софіи Съ 1764 г, мон—рь зачисленъ въ 1-й классъ

Въ 1812 г обитель была занята французами, и въ немъ, по приказанію Наполеона, была устроена батарея, мон—рь отъ окончательнаго пожара былъ спасенъ казначеей Саррой, а главная ризница передъ тѣмъ вывезена въ Вологду

Храмовъ въ мон—рѣ семь 1) соборный въ честь Смоленской иконы Божіей Матери, по преданію, построенъ фрязиномъ Алевизомъ, возобновленъ при царѣ Борисѣ Годуновѣ въ 1598 г, стѣны, своды и столбы покрыты фресками, изображающими событія Ветх и Нов Завѣта и чудеса Смоленской иконы Бож Матери, стѣнопись произведена въ 1666 г, поновлена въ XVIII в, иконы въ иконостасѣ, принадлежавшія царицамъ и царевнамъ, комнатныя, походныя и келейныя, старинаго письма, въ храмѣ находятся 15 серебряныхъ ковчеговъ и 14 крестовъ съ частями св мощей, часть руки св муч Ѳеодосіи, престолъ покрытъ серебрян чекан работы ризой съ деревян рѣзной сѣнью работы 1653 г, придѣлы при храмѣ лѣвый во имя св апост Прохора и Никанора, южный—во имя Чуда св Арханг Михаила, за соборн стѣною—во имя св мученицъ Софіи и дочерей ея Вѣры, Надежды и Любви 2) въ честь Успенія Бож Матери, трапезный, теплый, освященъ въ 1687 г, придѣловъ два во имя св еван Іоанна Богослова и во имя св ап Іакова 3) въ честь Сошествія Св Духа, вверху, надъ трапезнымъ храмомъ 4) во имя Св Амвросія Медіоланскаго, больничный, сооруженъ архіеп Моск Амвросіемъ Зертисъ-Камен-

† 71 г отъ роду 24 августа 1707 г, 33) Третья дочь царя Михаила Ѳеодоровича, царевна Анна Михайловна, передъ смертью приняла схиму съ именемъ Анѳусы и † 27 октября 1693 г

Въ м—рѣ погребены также (только точное мѣсто погребенія неизвѣстно)

1) Супруга Кнз Юрія Димитріевича, сына Донского, Кнг Анастасія Георгіевна, † въ 1422 г, 2) Супруга Кнз Петра Димитріевича, сына Донского, Кнг Евфросинія Полiевктовна, приняла схиму и † въ 1466 г, 3) Супруга сына вел кн Іоанна III, кн Іоанна, названнаго Младымъ, кнг Елена Стефановна, дочь Молдавскаго господаря, † въ 1505 г, 4) Дочь царя Іоанна Васильевича Грознаго и супруги его, царицы Анастасіи Романовны, царевна Евдокія Іоанновна, † въ 1558 г, 5) Первая супруга царевича Іоанна Іоанновича, сына царя Іоанна Грознаго, в кн Евдокія Богдановна, пострижена по волѣ царевича въ монашество подъ именемъ Александры и † въ 1620 г

Противъ царскихъ вратъ придѣльнаго храма во имя Б М. „Всѣхъ Скорбящихъ Радости" погребена дочь царя Іоанна V Алексѣевича, царевна Параскева Іоанновна, † 8 октября 1731 г

Въ ризницѣ, находящейся надъ придѣльнымъ Успенскимъ храмомъ Вознесенскаго собора, сохраняется много утвари и драгоцѣнныхъ вкладовъ царей и царицъ, и другихъ замѣчательныхъ въ томъ или другомъ отношеніи личностей Всѣ эти вклады относятся къ XVII вѣку и первой четверти XVIII вѣка и состоятъ большею частію изъ вещей, употребляемыхъ при богослуженіи

Изъ нихъ замѣчательны два евангелія (1681 и 1698 г) на александрійской бумагѣ, украшенныя серебромъ, жемчугомъ и драгоцѣнными камнями, два напрестольныхъ восьмиконечныхъ креста, золотые, съ частицами св мощей, богато украшенные жемчугомъ

и драгоцѣнными камнями—оба креста пожертвованы царемъ Михаиломъ Ѳеодоровичемъ, потиръ, дискосъ, звѣздица и лжица золотые, (пожертвованы царемъ Алексѣемъ Михайловичемъ въ 1659 г), Смоленская икона Б М , шитая по шелковой матеріи золотомъ и серебромъ (по краямъ иконы вышиты золотомъ два тропаря Богородицѣ), плащаница, шитая серебромъ и шелками (по краямъ ея серебромъ вышитъ тропарь „во гробѣ плотски"), тринадцать покрововъ на надгробія царицъ, княгинь, царевенъ и княженъ, погребенныхъ въ Вознесенскомъ соборномъ храмѣ, грамоты на владѣніе имуществами, пожалованныя царями въ разное время

М—рь владѣетъ 195 дес земли

Игуменія Монахинь 62, послушницъ 45

Свящ Александръ Шпенчниковъ, Соборный храмъ Вознесенія Господня въ Вознесенскомъ дѣвичьемъ монастырѣ въ Москвѣ, М 1886, стр II+154, Пятисотлѣтіе Московскаго Вознесенскаго дѣвичьяго первокласснаго монастыря, М 1889, стр 1—20, свящ Ал Шпенчниковъ, Краткое историческое описаніе первокласснаго Вознесенскаго дѣвичьяго монастыря въ Москвѣ, М 1894, стр 6 непом +140, Святая благовѣрная великая княгиня Московская Евдокія, въ иночествѣ преподобная Ефросинія, основательница Московскаго Вознесенскаго дѣвичьяго монастыря, М 1898, стр 1—32, архим Пименъ, стр 151—153 Зѣринскій, т II, № 722, стр 95—99, Строевъ, столб 223—224, Любимецкій, стр 15, Россія, т I, стр 216, Мартиновъ, въ 6 мѣстахъ, архим Іосифъ, стр 69—72, Игнатовъ, стр 78, АКГМ , столб 620, Вѣстникъ первой Всероссійской выставки монастырскихъ работъ, 1904 № 11, Каталогъ этой выставки, стр 16, Вѣдомость, стр 54—55

498. Новодѣвичій 1-го класса необщежительный женскій монастырь, на окраинѣ города, противъ Воробьевыхъ горъ, на бер Москвы-рѣки, близъ Дѣвичьяго поля

Основанъ въ 1524 г вел кн Василіемъ Ивановичемъ, въ память возвращенія Россіи Смоленска, на мѣстѣ встрѣчи и проводовъ чуд иконы Смоленской Бож Матери, назыв „Одигитріи", и назывался „Пречистыя Одигитріи Новымъ дѣвичьимъ" Въ 1525 г 28 іюля изъ Благовѣщенскаго собора въ обитель былъ торжественно перенесенъ списокъ съ Смоленской иконы

октября, 9 октября въ память сохраненія обители отъ непріятеля въ 1812 г

При мон—рѣ помѣщаются пріютъ для воспитанія сиротъ-дѣвочекъ (открытъ въ 1871 г), при немъ училище (Филатьевское), двѣ богадѣльни для монахинь и послушницъ Мон—рь владѣетъ 46 дес земли подъ огородами, луговой и сѣнокосной

Игумена Монахинь 64, послушницъ 49

Свящ Ник Антушевъ, Историческое описание Московскаго Новодѣвичьяго монастыря, М 1885, стр 6 непом +128+XCVI, Въ Новодѣвичій монастырь крестный ходъ 28 іюля, М 1887, стр 1—36 А И Успенскій, Пять вновь открытыхъ иконъ кисти Симона Ушакова, М 1901, стр 1—16, Д Тревневъ, Иконы царскаго иконографа Симона Ушакова въ Московскомъ Новодѣвичьемъ монастырѣ, М 1901, стр 59+4 непом, Д Тревневъ, Иконостасъ Смоленскаго собора Московскаго Новодѣвичьяго монастыря Образцовый русскій иконостасъ XVI—XVII вѣковъ, съ прибавленіемъ краткой исторіи иконостаса съ древнѣйшихъ временъ, М 1902, стр XIII+184+1 непом, Московская Церковная Старина, т I, М 1904, стр 1—8 особаго счета (статья свящ I Кучнецова Могила первой игумена Московскаго Новодѣвичьяго монастыря схимонахини Елены), Зѣринскій, т II, № 1017, стр 244—246, Строевъ, столб 224—225, Любимецкій, стр 10, Россія, т I, стр 225, Мартыновъ въ 12 мѣстахъ, архим. Іосифъ, стр 164—166 Игнатовъ, стр 82—83, АКГМ, столб 624, Грозовъ въ 6 мѣстахъ Русскій Вѣстникъ, 1901, декабрь, стр 584—590, Вѣдомость стр 54—55

499. Ивановскій 2-го класса общежительный женскій монастырь, близъ улицы Солянки, въ Ивановскомъ переулкѣ Время основанія съ точностью неизвѣстно, но онъ уже существовалъ въ XVI вѣкѣ, въ 1737 г пострадалъ отъ „Троицкаго“ пожара 30 мая, въ 1748 г снова погорѣлъ, возобновленъ въ 1761 г на средства имп Елисаветы Петровны, въ 1813 г былъ упраздненъ и обращенъ въ приходскую церковь, возстановленъ въ 1859 году на средства подполковницы Елизаветы Алексѣевны Макаровой-Зубачевой и освященъ 19 окт 1879 г

Въ 1610 г здѣсь пребывали въ заточеніи супруга царя Василія Шуйскаго царица Марья Петровна, насильно постриженная въ иночество, вторая супруга старшаго сына Іоанна Грознаго царевича Іоанна Пе-

лагія Михайловна, въ иночествѣ Параскева († въ 1620 г), съ 1785 г инокиня Досиѳея, въ мірѣ принцесса Августа Тараканова († въ 1810 г), съ 1768 г въ склепѣ подъ соборнымъ храмомъ, а затѣмъ въ особомъ застѣнкѣ подъ крѣпкимъ карауломъ, помѣщица Дарья Николаевна Салтыкова, извѣстная подъ именемъ Салтычихи († въ 1800 г) Здѣсь же были похоронены основатели секты „людей Божіихъ"—хлыстовъ Иванъ Тимоѳеевичъ Сусловъ и преемникъ его Прокопій Даниловичъ Лупкинъ (трупы ихъ были вырыты въ 1739 г по сенатскому указу и выброшены за городъ въ поле).



Московскій Ивановскій монастырь

Храмовъ два 1) соборный въ честь Усѣкновенія главы св Іоанна Предтечи, съ двумя придѣлами въ честь Казанской иконы Богоматери и во имя св Николая Чудотворца, 2)—больничный, во имя праведной Елисаветы (память 24 апрѣля) Въ соборѣ находится древняя чудотворная икона св Іоанна Предтечи Въ соборномъ храмѣ погребена мѣстночтимая схимонахиня Марѳа, въ мірѣ Дарія († 1 марта 1638 г) Иконописная школа для сестеръ обители, ясли для дѣтей

скимъ 5) въ честь Преображенія Господня, надъ сѣверными воротами, освященъ патр Іоакимомъ въ 1688 г, 6) во имя Покрова Пр Богородицы, надъ южными воротами 7) во имя преп Варлаама и Іоасафа въ нижн ярусѣ колокольни

Въ м-рѣ имѣются слѣд замѣчательныя иконы 1) Смоленская икона Б М, списокъ 1456 года, мѣстная въ соборномъ храмѣ, 2) Иверская икона Б М, списокъ 1648 года съ подлинной иконы, исполненный на Аѳонѣ—у южнои стѣны соборнаго храма, 3) пять иконъ Симона Ушакова Господа Вседержителя—мѣстная въ соборномъ храмѣ, архидіакона Никанора и архид Стефана—на сѣв и южн дверяхъ алтаря соб храма, избранныхъ святыхъ, соименныхъ членамъ семейства царя Алексѣя Михаиловича — около сѣверныхъ дверей собора, и икона седьмого вселенскаго собора—въ алтарѣ соборнаго храма

Въ ризницѣ, помѣщающейся въ трапезѣ Софійскаго храма, замѣчательны изъ крестовъ—золотой, даръ царевны Евдокіи Алексѣевны 1677 года, много облаченій, даренныхъ государями, нѣсколько вещей изъ царской хоромной посуды стопы, чарки, блюда, особенно замѣчательна по рѣдкой работѣ плащаница, шитая въ 1546 г въ мон—рѣ, принесенная въ даръ Смоленскому епископу Гурію, похищенная поляками 1612 году, подаренная ими Базиліанскому уніатскому монастырю въ Вильнѣ, въ 1820-хъ годахъ пожертвованная монахами въ Пулавскій музей кн Адама Чарторыжскаго, въ августѣ 1864 года отысканная въ Клемешовскомъ замкѣ графовъ Замойскихъ въ Люблинской губ. и возвращенная Новодѣвичьему м—рю

На колокольнѣ имѣется нѣсколько старинныхъ колоколовъ 1) малый зазвонный, литой при Грозномъ и митр Макаріѣ въ 1551 году, 2) данный кн Алексѣемъ Ивановичемъ Воротынскимъ въ 1628 году, 3) данный матерью царя Михаила инокиней Маріей въ

1630 году, 4) съ латинской надписью „Me fecit Daventriae a 1673 Hemyck Thor Horst Amor vincit omnia", 5) литой въ Москвѣ при царѣ Алексѣѣ Михаиловичѣ въ 1651 году

Въ мон—рѣ сохранились келліи, въ которыхъ жила ц Евдокія Ѳеодоровна съ 1727—1731 г, въ нихъ хранится портретъ или „знамя царевны Софіи Алексѣевны", писан маслян красками на холстѣ, рѣдкій по своему выполненію

Въ соборномъ храмѣ 4 гробницы вел кн Софіи Алексѣевны († 3 іюля 1704 г), въ схимѣ Софіи, царицы Евдокіи Ѳеодоровны († 27 авг 1731 г), царевенъ Евдокіи и Екатерины Алексѣевенъ, подъ алтаремъ храма каменная гробн вел кн Анны Іоанновны († 1550 г), дочери Іоанна Грознаго, плиты кн Одоевскихъ, Воротынскихъ и др На кладбищѣ вокругъ собора и Успен церкви—могилы матери митр Платона, Татіаны Левшиной († 1771 г), партизана Ден Вас Давыдова († 1839 г), писателей Загоскина, Мих Ник († 1852 г), Лажечникова, Ив Ив († 1869 г), Сушкова, Ник Вас († 1871 г), Чехова, Ант Павл († 1904 г), госуд дѣят Милютина, Ник Алекс († 1872 г), академ Погодина, Мих Петр († 1875 г), профес Бодянскаго († 1877 г,), историка Соловьева, Серг Мих, († 1879 г), археолога гр Уварова, Алек Серг († 1887 г)

На кладбищѣ же, за алтаремъ соборнаго храма, находится палатка съ крестомъ, подъ которой погребена первая игуменія Новодѣв м-ря, схимонахиня Елена (Дѣвочкина), скончавшаяся 18 ноября 1548 года

Крестные ходы изъ Кремля въ мон—рь 28 іюля, въ пятницу Святой недѣли—вокругъ мон—ря, 13 мая въ воспоминаніе основанія обители на колодецъ Вавилонъ, отстоящій на 1 версту отъ мон—ря, 1 августа—на Москву-рѣку, 15 августа внутри обители, въ Вербное Воскресеніе и Свѣтлый понедѣльникъ, 4

Въ м—рѣ имѣются двѣ мѣстночтимыя иконы Б М — „Милующая“ и „Неопалимая Купина“

При м—рѣ богадѣльня для престарѣлыхъ инокинь

М—рь владѣетъ 30 дес сѣнокосн земли въ Брон уѣздѣ при селѣ Саломыковѣ, 150 дес лѣса въ Звенигор уѣздѣ, рыбной ловлей на р. Москвѣ въ Звенигор, уѣздѣ, мельницей на р Истрѣ въ Клин уѣздѣ, и получаетъ отъ казны 380 р 27 коп

Игуменія, монахинь 27, послушницъ 25

Л Смирновъ, Историческое описаніе Московскаго Зачатіевскаго дѣвичьяго монастыря, М 1884, стр 1—90 Звѣринскій, т II, № 803, стр 135—136, Строевт, столб 228-229, Любищецкій, стр 15, Россія, т I стр 225, Мартыновъ стр 48, архим Іосифъ, стр 160—170, Игнатовъ стр 80, АКГМ, столб 622, Грозовъ, въ 6 мѣстахъ, Вѣдомость стр 56—57

---

502. Никитскій 3-го класса необщежительный женскій монастырь, на Большой Никитской улицѣ

Основанъ въ XVI в, по клировымъ вѣдомостямъ монастыря въ 1582 г бояриномъ Никитою Романовымъ, дѣдомъ ц Михаила Ѳеодоровича, на мѣстѣ бывшей прежде церкви св великомуч Никиты съ придѣломъ Введенія Божіей Матери во храмъ Въ 1684 г м—рь былъ опустошенъ пожаромъ Въ 1764 г м—рь зачисленъ въ 3-й классъ по штату Особенно м—рь пострадалъ въ 1812 г, когда онъ былъ опустошенъ непріятелемъ мон—рь сгорѣлъ,—осталась только церковь св Димитрія Солунскаго Послѣ пожара, не имѣя средствъ для возстановленія, м—рь архіеп Августиномъ былъ предназначенъ къ упраздненію, но возстановленъ на частныя пожертвованія

Храмовъ три 1) во имя св великомучен Никиты, (построена въ XVI в, нѣсколько разъ возобновлялся, послѣдній разъ въ 1890 г, при немъ два придѣла—въ честь Введенія Пр Богородицы во храмъ, теплый, и во имя Св Николая чудотворца, (освященъ въ 1833 г), 2) съ южной стороны прилегаетъ къ нему

храмъ во имя св великомуч Димитрія Солунскаго, (былъ до основанія м—ря приходск церковью, присоединенъ къ м—рю въ 1767 г и въ 1894 г возобновленъ), 3) надъ колокольнею, около св воротъ, во имя Обновленія храма Воскресенія Христова, (возстановленъ въ 1861—1868 г) Въ воротахъ м—ря въ 1877 г устроена теплая часовня во имя св великомуч Никиты

На хуторѣ близъ дер Катюшки, по Савеловской жел дорогѣ, храмъ во имя преп Серафима Саровскаго (устроенъ въ 1904 г) и церковная школа на 50 дѣтей обоего пола

При м—рѣ имѣется женская церковно-приходск Никито-Романовская школа

М—рю принадлежатъ 33 дес земли огородн и луговой, и водяная мельница

Игуменія Монахинь 23, послушницъ 29

П Хавскій, Краткая исторія Московскаго женскаго Никитскаго монастыря, М 1866, стр 1—15, И Токмаковъ, Историческое и археологическое описаніе Московскаго Никитскаго дѣвичьяго монастыря, М 1888, стр 1—59, прот Х Милославинъ, Московскій Никитскій дѣвичій монастырь Описаніе его и исторія его церквей и колокольни, М 1900, стр 1—19, Звѣринскій, т II, № 948, стр 214 Строевъ, столб 229, Любимскій, стр 15, Мартиновъ, стр *86*, 26, 54, архим Іосифъ, стр 170, Игнатовъ, стр 82, АКГМ, столб 623, Грозовъ, въ 5 мѣстахъ, Моск Церк Вѣдомости, 1900, № 46, КПВВМР, стр 16, Вѣдомость, стр 56—57

---

503. Скорбященскій 3-го класса общежительный женскій монастырь Основанъ княжной Александрой Владимировной Голицыной, на мѣстѣ ея владѣнія, гдѣ въ половинѣ XIX столѣтія былъ ею устроенъ пріютъ для иногородныхъ монахинь сборщицъ Монастырь находится на Долгоруковской улицѣ (прежней Острожной), недалеко отъ Бутырской заставы, открытъ въ 1890 году

Храмовъ четыре 1) въ честь иконы Б. М Всѣхъ Скорбящихъ Радости, домовый, по которому и монастырь названъ Скорбященскимъ, сооруженный княж-

Около станціи Николаевской ж д „Химки“ (въ Московскомъ уѣздѣ) находится монастырскій хуторъ „Чернецово“ При немъ деревянный храмъ во имя преп Сергія Радонежскаго Церковно-приходская школа

М—рь владѣетъ 150 дес лѣса при Чернецовѣ

Игумена, монахинь 20, послушницъ рясофорныхъ и проживающихъ на испытаніи 260

Рки свѣд (1901 г), Снегиревъ, Русскія достопамятности, вып V, Ивановскій монастырь въ Москвѣ, М 1862, стр 1—19, Московскій Ивановскій женскій монастырь, М 1879, стр 1—31, свящ Вас Рудневъ, Обновленіе Московскаго Ивановскаго женскаго монастыря, М 1879, стр 1—12, И Токмаковъ, Краткій историческій очеркъ Московскаго Ивановскаго дѣвичьяго монастыря, М 1882, стр 1—28, свящ В Рудневъ, Блаженная схимонахиня Марѳа, подвижница Московскаго Ивановскаго монастыря, М 1889, стр 1—20, idem, изд 3, М 1901, стр 1—23, Зѣрцинскій, т I, № 208, стр 151—152, Строевъ, столб 232 Мартыновъ, въ 10 мѣстахъ, архим Іосифъ, стр 172—173, Игнатовъ, стр 81—82, АКГМ, столб 623, Грозовъ, стр 88, Православное Обозрѣніе 1862, іюль, стр 324—328, Русская Старина, 1874, стр 497—548, Каталогъ П В В М Р, стр 17, Вѣдомость, стр 56—57 О инокинѣ Досиѳеѣ см прим на стр. 399

---

500. Рождественскій 2-го класса необщежительный женскій монастырь, въ Бѣломъ городѣ, на полугорѣ, подъ которою протекала рѣчка Неглинная, на углу Рождественки и Трубной площади Основанъ около 1386 г матерью кн Владиміра Андреевича Храбраго, кн Маріей, въ схимѣ Маѳеой († въ 1389 г) Въ 1525 г здѣсь была насильственно пострижена супруга вел князя Василія III—Соломонія Сабурова

Храмовъ три 1) соборный въ честь Рождества Пресв Богородицы, съ двумя придѣлами, одинъ—Сошествія Св Духа (освященъ въ 1814 г), и другой—во имя св Димитрія Ростовскаго (освященъ въ 1820 г), 2) во имя Іоанна Златоуста, построенный въ 1676 г, съ двумя придѣлами, одинъ—во имя св Николая Чудотворца, и другой—во имя св прав Филарета Милостиваго (освященъ въ 1869 г), 3) во имя св свящ-муч Евгенія (память его празднуется 7 марта), построенный подъ колокольнею въ 1835 г

При монастырѣ имѣется пріютъ для малолѣтнихъ дѣвочекъ съ обученіемъ ихъ грамотѣ и рукодѣлью

М—рь владѣетъ, 30 дес земли

Игуменія, монахинь 23, послушницъ неуказныхъ—210, указныхъ—15

Рки свѣд (1901 г), II Токмаковъ Краткій историческій очеркъ Московскаго Рождественскаго женскаго монастыря, № 1881, стр 1—16, Звѣринскій, т II № 1128, стр 298—299, Строевъ, столб 227, Любимецкій, стр 15, архим Іосифъ, стр 170—171, Ипатовъ, стр 84, АКГМ, столб 625, КПВВМР, стр 16, Вѣдомость, стр 56—57

---

501. Зачатіевскій 3-го класса, необщежительный женскій монастырь близъ улицы Остоженки, на въ 1-мъ Зачатіевскомъ переулкѣ

Основанъ въ 1547 г на мѣстѣ существовавшаго до пожара 1547 г Алексѣевскаго женскаго мон—ря, переведеннаго тогда на мѣсто, гдѣ нынѣ храмъ Христа Спасителя, оставшимися старицами этого м—ря, вновь былъ устроенъ при царѣ Ѳеодорѣ Ивановичѣ, по преданію въ 1584 г, съ двумя храмами во имя Зачатія Пр Богородицы и Рождества Пр Богородицы, и пожалованъ „ругой", въ Смутное время былъ сожженъ поляками, возобновленъ въ 1623 году, въ 1764 г отъ м—ря отобраны земли и м—рь зачисленъ въ 3-й классъ, съ опредѣленіемъ ему жалованья Средства содержанія м—ря были улучшены импер Павломъ I Въ 1812 г м—рь былъ разоренъ непріятелемъ, и возобновленъ вскорѣ на отпущенныя Св Синодомъ деньги

Храмовъ три 1) соборный, въ честь Рождества Пр Богородицы, каменный, готическ стиля, построенъ въ 1807 г, въ немъ придѣлы во имя Зачатія св Анны, вверху, на хорахъ, въ трапезѣ—во имя св великомуч Ѳеодора Стратилата, во имя свят Алексія Митроп Москов, 2) въ честь Сошествія Св Духа, построенъ въ 1850 г на средства вдовы полк Вѣры Михайловны Головиной, 3) надъ вратами, въ честь иконы Нерукотвореннаго Спаса, построенъ въ 1696 г

Храмовъ два 1) во имя Всѣхъ святыхъ (построенъ въ 1840 году), 2) двухъэтажный (заложенъ въ 1873 году),—вверху въ честь Покрова Б М. (освященъ въ 1878 году), внизу во имя св Николая Чудотворца (освященъ въ 1876 году)

Игуменія Монахинь 32, послушницъ 24

Звѣринскій, т I, № 145, стр 124, архим Григорій, часть I, стр 108—118, часть IV, стр 155—168, АѢГМ, столб 620, Вѣдомость, стр 56—57

---

506. Владычне-Покровская епархіальная община сестеръ милосердія у Покровскаго моста

Учреждена въ 1869 году игуменіей Серпуховскаго Владычняго м-ря Митрофаніей, а въ 1870 году принята подъ покровительство императрицы Маріи Ѳедоровны

Храмъ одинъ въ честь Покрова Пр Богородицы, съ двумя придѣлами во имя преп Сергія Радонежскаго и во имя св Димитрія Царевича (построенъ въ 1619 году)

При общинѣ существуютъ пріютъ для дѣвочекъ-сиротъ, шестиклассная школа и фельдшерскіе курсы (въ этихъ 3-хъ учрежденіяхъ до 120 воспитанницъ), школа шелководства, амбулаторная лечебница и аптека, домъ для призрѣнія престарѣлыхъ монахинь и сестеръ милосердія

Игуменія Монахинь и сестеръ милосердія 180

Звѣринскій, т I, № 116, стр 115—116, Вѣдомость, стр 56—57

Московскій уѣздъ

507. Казанскій-Головинскій общежительный женскій монастырь въ 2 вер отъ полустанка Николаевской жел дор „Ховрино", въ 7 вер отъ станц той же дороги „Химки", въ 3 вер. отъ Петровско-

Разумовскаго, въ 4 вер отъ села Всесвятскаго и 9 вер отъ Москвы

Основанъ въ 1876 году московскимъ купцомъ Никитой Игнатьевичемъ Сидоровымъ при сельцѣ Головинѣ въ видѣ женской богадѣльни, которая по указу св Синода отъ 9 мая 1881 г обращена въ женскую общину, община переименована въ мон—рь въ 1886 г

Храмовъ четыре 1) каменный во имя святой Троицы съ 2 придѣлами во имя св Маріи Магдалины и въ честь Черниговской иконы Б М (построенъ въ 1887 г), 2) каменный больничный во имя св мученицы Акилины (построенъ въ 1893 г), 3) деревянный домовый

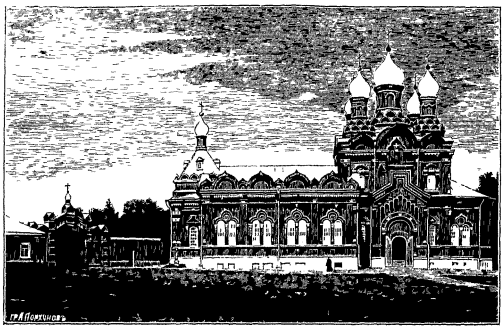

Казанскій Головинскій монастырь

во имя Всемилостиваго Спаса (построенъ въ въ 1872 г и возобновленъ въ 1899 г), 4) деревянный въ честь Казанской иконы Б М (построенъ въ 1882 г)

На западъ отъ юго-западнаго угла трапезы Троицкаго соборнаго храма погребенъ духовникъ Казанскаго Головинскаго мон—ря іеромонахъ Московскаго Златоустовскаго мон—ря Іоаннъ († 17 окт 1888 г)

Крестные ходы совершаются 8 іюля (въ день празднованія Казанской иконѣ Б М) и 27 іюля въ день

ной Голицыной для своей больной матери кн Праск Ник Голицыной, и освященный въ 1856 г митр Филаретомъ, 2) во имя Спаса Всемилостиваго, соборный, освященный въ 1894 г, съ придѣлами—въ честь иконы Богоматери, именуемой „Скоропослушница", (устроенъ на средства А А Смирновой, въ иночествѣ Рафаилы) и, во имя 12 Апостоловъ (устроенъ на средства купца И Е Ефимова), 3) во имя архангела Рафаила, (освященъ въ 1900 г), 4) въ честь Тихвинской иконы Б М на монастырск кладбищѣ (освященъ въ 1891 г) Игуменія. Монахинь 21, послушницъ 21

Зѣрчинскій, т I, № 582 стр 288, архим Іосифъ стр 173, Игнатовъ, стр 78, АКГМ столб 620—621, КПВВМР, стр 16, Вѣдомость, стр 56—57

---

504. Страстной 3-го класса необщежительный женскій монастырь на Страстной площади. Построенъ царемъ Алексѣемъ Михайловичемъ въ 1654 г во имя Страстной иконы Бож Матери, отъ которой онъ и получилъ свое названіе

Храмовъ четыре 1) соборный двухъэтажный, ввер ху—въ честь Страстной иконы Б. М (построенъ въ 1646 году) съ придѣломъ въ имя преп Нила Столбенскаго (устроенъ въ 1899 году), 2) внизу во имя архистратига Михаила, съ двумя придѣлами,—одинъ на правой сторонѣ, въ свѣтлой галлереѣ, во имя св великомуч Анастасіи Узорѣшительницы (освященъ мит рополитомъ Филаретомъ въ 1844 г), и другой во имя Николая Чудотворца, 3) во имя Алексія человѣка Божія, надъ монастырскими вратами (построенъ въ 1855 г), 4) трапезный, во имя Печерскихъ угодниковъ (устроенъ въ 1899 году)

Въ соборѣ находятся чудотворная Страстная икона Б М, и двѣ иконы, писанныя на стѣнахъ, Боголюбской Б М и Іоанна Воина Иконы эти во время по-

жара, бывшаго въ 1778 г., остались невредимы отъ огня, тогда какъ весь соборъ выгорѣлъ

Налѣво, въ галлереѣ, въ часовнѣ хранится мѣстночтимый крестъ съ изваяніемъ въ натуральную величину Распятаго на немъ Христа

У южныхъ выходныхъ дверей храма находится глава св великомуч Анастасіи Узорѣшительницы въ серебряной вызолоченной гробницѣ (принесена въ даръ кн Ел Дим Циціановой въ 1841 году)

М—рь владѣетъ 194 дес земли и получаетъ изъ казны 337 руб. 43 коп При дер Коськовой Дмитровскаго уѣзда имѣется хуторъ, на которомъ проживаетъ 28 сестеръ

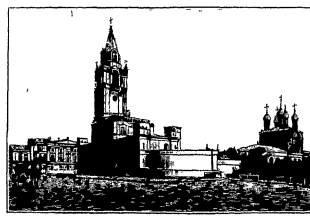

Московскій Страстной монастырь

Игуменія Монахинь 55, послушницъ 26 (кромѣ вышеупомянутыхъ 28-ми)

Description historique et abregee du convent Strastnoy, М 1876, р 1—13, М А, Краткій историческій очеркъ Московскаго Страстнаго монастыря, М 1893, стр 1—8, Звѣринскій, т II, № 1211, стр 347—348, Сироѣкъ, столб 230, Любимецкій, стр 15, Росс, т. I, стр 226, Мартыновъ, *29, 82, 88,* 56, архим Іосифъ, стр 171—172, Игнатовъ, стр 85, АКГМ, столб 627, Грозовъ, стр 90, 94, 104, КПВВМР, стр 16, Вѣдомость, стр 56—57

---

505. Всѣхсвятскій Единовѣрческій 2-го класса общежительный женскій монастырь за Рогожской заставой, по Владимірскому шоссе Учрежденъ въ 1862 году, окончательно устроился въ 1866 году

открытія мон—ря Иконописная мастерская Школа грамоты и рукодѣлья на 20 приходящихъ дѣвочекъ (съ 1899 г) Больница и богадѣльня для больныхъ и престарѣлыхъ сестеръ обители

М—рь владѣетъ 63 дес земли

Игуменія Монахинь 15, послушницъ 160

Рки свѣд (1901 г), прот Аристархъ Израилевъ, Описаніе Казанскаго Головинскаго общежительнаго женскаго монастыря, М 1889, стр 63+1, Казанскій Головинскій женскій монастырь Московскаго уѣзда, близъ Петровской академіи, М 1894, стр 1—15, Звѣринскій, т I № 235, стр 160, Любинецкій, стр 15, архим Іосифъ, стр 173, ПКГМ, стр 86, Вѣдомость, стр 56—57

Богородскій уѣздъ

508. Покровско-Васильевскій общежительный женскій монастырь въ Павловскомъ посадѣ, въ 17 вер отъ у г Богородска

Основанъ при кладбищенской церкви въ 1885 г Я И Лабзинымъ и открытъ въ 1894 г въ видѣ женской общины, которая въ 1903 году обращена въ м—рь

Храмъ каменный (построенъ въ 1874 г) двухъэтажный въ нижнемъ этажѣ во имя св Василія Исповѣдника (освященъ въ 1874 г), въ верхнемъ—въ честь Покрова Пр Богородицы, съ придѣлами правымъ во имя Всѣхъ Святыхъ и лѣвымъ во имя св муч. Акилины (освящены въ 1895 году)

Прютъ для сиротъ

М—рь владѣетъ 70 дес лѣса по р Клязьмѣ, въ мѣстности „Ямская дача“.

Игуменія Монахинь и послушницъ 140

М Грачевъ, Нѣсколько словъ по случаю учрежденія и открытія Покровской Васильевской общины въ Павловскомъ посадѣ Московской губерніи, Богородскаго уѣзда, М 1894, стр 1—22, И Токмаковъ, Историко статистическое и археологическое описаніе города Богородска Московской губерніи съ уѣздомъ и святынями, часть I, М 1899, стр. 54—60, Т Троицкій, Историко археологическое описаніе Павловскаго посада Московской губерніи, вып I, Павловскій посадъ 1900, стр 27—28, Русскій Листокъ, 1903, Прилож къ № 169, ПКМГ, стр 124, Вѣдомость, стр 56—57

Верейскій уѣздъ

509. Троице-Одигитріевскій 3-го класса общежительный женскій монастырь (Зосимова пустынь), близъ сельца Архангельскаго, въ 5 вер отъ с Яковлевскаго (почт отд), въ 12 в отъ станціи Брянской ж д „Нара", въ 25 в отъ станціи Московско-Брестской ж дор „Голицыно" и въ 46 верстахъ къ востоку отъ уѣзднаго гор Вереи

Основанъ въ 1826 г схимонахомъ Зосимою (Верховскимъ, по происхожденію Смоленскимъ дворяниномъ) въ видѣ общины, въ 1841 г утвержденъ привительствомъ, въ 1856 г переименованъ въ монастырь

Храмовъ три 1) во имя св Троицы съ двумя придѣлами во имя преп Симеона Персидскаго и Зосимы Соловецкаго, и во имя преп Маріи Египетской, 2) въ честь иконы Б М Одигитріи, 3) въ честь Рождества св Іоанна Предтечи

Въ день св Троицы и 28 іюля совершаются крестные ходы вокругъ мон — ря Въ южномъ придѣлѣ Троицкаго храма находится гробница основателя пустыни схимонаха Зосимы († 1833 г) Страннопріимный домъ Богадѣльня Больница для сестеръ обители

М—рь владѣетъ 618 дес земли

Игуменія Монахинь 30, послушницъ 246

Рѣч свѣд (1901 г), Троице-Одигитріевская Зосимова пустынь изд 2, М 1903, стр 1—48, Житіе и подвиги о Богѣ почившаго блаженныя памяти старца монаха Валаамска. сподвижника схимонаха Зосимы Верховскаго, М 1899, стр 1—84, Звѣринскій, т I, № 516, стр 268, архим Пименъ, стр 295—300, 308, Любимецкій, стр 16, ПКМГ, стр 177, КПВВМР, стр 15, Вѣдомость, стр 56—57

Дмитровскій уѣздъ

510. Покровскій-Хотьковъ 3-го класса (съ 1764 г.) общежительный женскій мон—рь при станціи Московско-Ярославской жел дор Хотьково, на рѣкѣ

Пажѣ, въ 10 вер къ юго-западу отъ Троицкой лавры и въ 32 вер отъ уѣзднаго города Дмитрова

Основанъ въ XIV вѣкѣ или родителями пр Сергія Кирилломъ и Маріей, или же до нихъ въ 1308 г До 1504 г имѣлъ 2 отдѣленія (мужское и женское), а съ этого года оставленъ женскимъ, въ 1610 г былъ разоренъ литовцами, до 1764 г былъ приписнымъ къ Троицкой лаврѣ, а въ этомъ году сдѣланъ самостоятельнымъ и положенъ въ 3 классѣ



Покровскій Хотьковъ монастырь

Храмовъ четыре 1) соборный Покровскій (построенъ въ 1816 г) съ 2 придѣлами во имя преп Сергія и во имя Алексія митрополита, 2) во имя св Николая Чудотворца (построенъ 1768 г, возобновленъ въ 1904 году), съ 2 придѣлами правымъ во имя св апостоловъ Петра и Павла (освященъ въ 1835 г) и лѣвымъ въ память обновленія храма Воскресенія Христова въ Іерусалимѣ (освящ въ 1853 г), 3) надъ сѣвер-

ными воротами, въ честь Рождества Св Іоанна Предтечи (построенъ въ 1791 г), 4) надъ южными воротами, во имя Св Митрофана Воронежскаго (построенъ въ 1833 г) Въ соборномъ храмѣ находятся 4 замѣчательныя иконы Богоматери 1) Толгская, въ золотой ризѣ съ драгоцѣнными камнями, пожалована царицей Прасковьей Ѳеодоровной, 2) Смоленская, пожалована также царицею Прасковьей Ѳеодоровной, 3) Тихвинская, передъ которою каждую субботу совершаются предъ литургіей молебствія въ память избавленія обители отъ чумы 1771 г и холеры 1848 г, 4) Знаменская стариннаго письма во весь ростъ, у ногъ Б М. изображена гробница Кирилла и Маріи, а по сторонамъ гробницы ихъ дѣти Варѳоломей (преп. Сергій), Стефанъ и Петръ и супруги Стефана и Петра Анна и Екатерина. Въ трапезѣ собора на правой сторонѣ находятся гробы родителей преп Сергія—схимонаха Кирилла и схимонахини Маріи подъ балдахиномъ, они изображены во весь ростъ поверхъ гробницъ, и эти изображенія украшены въ 1827 г серебряными ризами Среди колоколовъ, находящихся на каменной колокольнѣ, построенной въ 1834 г , имѣется одинъ въ 20 п вѣсомъ, отлитый для Казанской въ Сущевѣ церкви въ Москвѣ въ 1694 г Иконописная мастерская Церковно-приходская школа на 60 дѣтей обоего пола (съ 1884 г) Богадѣльня на 40 престарѣлыхъ сестеръ (построена въ 1826 г) Больница на 10 кроватей (устроена въ 1890 г) Каменная гостинница для богомольцевъ (съ 1879 г) Съ 1 по 7 октября подъ стѣнами мон—ря происходитъ Покровская ярмарка

М—рь владѣетъ 111 дес земли

Игуменія Монахинь и послушницъ 386

Рки свѣд (1901 г), С Смирновъ, Покровскій Хотьковъ дѣвичій монастырь, изд 3, М 1872, стр 1—52, изд 8, Лавра 1896, стр 1—48, Зѣринскій, т II, № 1343, стр 399, Строевъ столб 231, Любимецкій, стр 16, А Величковъ, вып V, архим Іосифъ, стр 240—247, Игнатовъ, стр 182, ПКМГ , стр 229, Вѣдомость, стр. 56—57

511. Спасо-Влахернскій 2-го класса общежительный женскій мон—рь въ 100 саж отъ платформы Савеловской жел дор „Влахерна", въ 7 вер отъ станціи той же дор „Икша" и въ 11 вер отъ уѣзд гор Дмитрова, при селѣ Новоспасскомъ-Деденевѣ, близъ рѣки Икши.

Основанъ въ 1852 г, по опредѣленію св Синода отъ 18—31 марта того же года, вдовою маіора Анной Гавріиловной Головиной, урожденной княжной Гагариной, и сыномъ ея Гавріиломъ Павловичемъ Головинымъ, открытъ въ 1854 г въ видѣ женской общины, которая въ 1861 г была переименована въ общежительный мон—рь



Спасо Влахернскій монастырь

Храмовъ два 1) каменный, во имя Нерукотвореннаго образа Спаса (построенъ въ 1811 г.), съ 9 придѣлами въ честь Влахернской иконы Б. М, въ честь Іерусалимской иконы Б М, въ память Страстей Христовыхъ, во имя св. Кирика и Іулитты, въ честь Покрова Б М, во имя Безплотныхъ Силъ, во имя Всѣхъ Святыхъ, во имя Св. Николая Чудотворца, во имя пр Сергія Радонежскаго, 2) деревянный во имя св Ди-

митрія Солунскаго (построенъ въ 1864 г) Въ соборномъ храмѣ хранятся слѣдующія замѣчательныя иконы 1)Нерукотвореннаго Спаса, по преданію письма Андрея Рублева, которою въ 1391 г вел кн Василій Димитріевичъ благословилъ Мангупскаго князя Стефана Васильевича Комнина, предка Головиныхъ, 2) икона Знаменія Б М, которую кн Михаилъ Васильевичъ Скопинъ-Шуйскій далъ въ 1610 г своему сподвижнику Семену Васильевичу Головину, 3) Влахернская икона Б М изъ воскомастики, списокъ съ находящейся въ Московскомъ Успенскомъ соборѣ, 4) икона Нерукотвореннаго Спаса, письма Ѳеодота Ухтомскаго, 5) Іерусалимская икона Б М, строгановскаго письма, особо чтимая, 6) икона Вседержителя, письма Ѳеодора Уланова 1507 г Въ деревянномъ храмѣ имѣется древняя икона Нерукотвореннаго Спаса, которая, какъ видно изъ надписи на ней въ 1574 г, была въ покояхъ царя Іоанна Грознаго Больница для сестеръ обители Гостинница для богомольцевъ (съ 1878 г)

М—рь владѣетъ 238 дес земли

Игуменія, монахинь 38, послушницъ 200

Рки свѣд (1901 г), Спасо-Влахернскій общежительный женскій монастырь, М 1894, стр 1—52, Звѣринскій, т I, стр № 117, стр 116, архим Никонъ, стр 300—303, Моск Церк ВѢдомости, 1901, № 11 и 14—15, Любимецкій, стр 16, ПКМГ, стр 229, ВѢдомость, стр 56—57

Звенигородскій уѣздъ

512. Борисоглѣбскій-Аносинъ 3 класса общежительный женскій монастырь въ 15 вер отъ у. г Звенигорода, при селѣ Аносинѣ, на берегу р Истры.

Основанъ въ 1820 г княгиней Евдокіей Николаевной Мещерской (въ иночествѣ Евгенія) въ память ея умершаго мужа, въ видѣ богадѣльни, которая въ 1822 г стала общиной, а въ 1823 г возведена на степень 3 класснаго монастыря

Храмовъ три 1) соборный во имя св Троицы (заложенъ въ 1810 г, освященъ въ 1822 г), съ 2 придѣлами — правымъ въ честь Тихвинской иконы БМ и лѣвымъ во имя св Бориса и Глѣба (освященъ въ 1814 г), 2) во имя св Димитрія Ростовскаго (освященъ въ 1824 г), 3) во имя св Анастасіи узорѣшительницы (освященъ въ 1829 г)

У собора, противъ Борисоглѣбскаго придѣла, погребена первая игуменія Евгенія († 3 февраля 1837 года)

М-рь владѣетъ 307 дес земли

Игуменія Монахинь и послушницъ 118

Игуменія Евгенія, основательница Борисоглѣбо-Аносина общежительнаго дѣвичьяго монастыря, изд 2, М 1894, стр 1—79, Зѣринскій, т I, № 80, стр. 101, Строевъ, столб 232, Любинецкій, стр 16, архим Пименъ, стр 288 308 архим Григорій, часть IV, стр 67—88, ПКМГ, стр 270, Вѣдомость, стр 56—57.

Клинскій уѣздъ

513. Троицкій Александро-Невскій нештатный общежительный женскій монастырь, близъ сельца Акатова, въ 25 в отъ станціи Николаевской жел дор „Подсолнечная", въ 30 вер отъ уѣзд гор Клина Учрежденъ въ видѣ женской общины Клинскимъ купцомъ Ѳеодоромъ Осиповичемъ Захаровымъ, пожертвовавшимъ 50,000 руб и 268 десятинъ земли, открытъ въ 1890 г, переименованъ въ монастырь въ 1898 г

Храмовъ два 1) деревянный во имя св Троицы, 2) каменный во имя св Александра-Невскаго (заложенъ въ 1894 г.) Двѣ гостинницы для богомольцевъ Странноприимный домъ

М—рь владѣетъ 268 дес земли

Игуменія Монахинь и послушницъ 70

С А П, Александро Невская женская община при сельцѣ Акатовѣ, Клинскаго уѣзда, Московской губерніи, М 1896, стр 1—18, Зѣринскій, т 1, № 6, стр 71, Любинецкій, стр 15, ПКМГ, стр 302, Вѣдомость, стр 56—57

Городъ Коломна

514. Коломенскій Успенскій Брусенскій 3-го класса (съ 1764 г) необщежительный женскій монастырь, въ самомъ городѣ (станція Московско-Казанской жел дор „Новая Коломна") Основанъ, какъ видно изъ надписи, высѣченной на стѣнѣ соборнаго храма, при царѣ Іоаннѣ Грозномъ и коломенскомъ епископѣ Ѳеодосіѣ въ 1552 г, первоначально былъ мужскимъ, время обращенія его въ женскій — неизвѣстно

Храмовъ два 1) Успенскій съ придѣломъ во имя всѣхъ святыхъ (построенъ въ 1552 г. и обновленъ въ 1881—1883 г), 2) Крестовоздвиженскій съ двумя придѣлами въ честь Казанской иконы Б М и во имя св Іоанна Златоуста (построенъ въ 1852—1855 г) Въ монастырѣ находится мѣстночтимая Казанская икона Б М, по преданію, одинъ изъ первыхъ списковъ съ явленной Казанской иконы Школа грамоты для дѣвочекъ

М—рь владѣетъ 247 дес земли и получаетъ изъ казны 337 руб 43 коп.

Игуменія Монахинь 28, послушницъ 222

Рык спѣд (1901 г), архим Григорій, ч II, стр 80—184, ч IV, стр 169—183, Звѣрцевскій, т II, № 681, стр 84, Строевъ, столб 231, Любинецкій, стр 16, Россія, т I, стр 408, ПКМГ, стр 350, Вѣдомость, стр, 56–57

— — —

Можайскій уѣздъ

515. Спасо-Бородинскій 2-го класса (съ 1838 г) общежительный женскій монастырь въ 2 вер отъ станціи Московско-Брестской жел дор. „Бородино", въ 4 вер отъ села Бородина и въ 12 вер. отъ уѣздн гор Можайска, на Бородинскомъ полѣ, прославленномъ сраженіемъ съ французами въ 1812 г Основанъ вдовою павшаго въ этомъ сраженіи генерала Тучкова Маргаритой Михайловной Тучковой (впослѣдствіи игу-

менія Марія † 29 апрѣля 1852 года) въ 1828 г въ видѣ женской общины, которая была утверждена правительствомъ въ 1833 г, а въ 1838 г была переименована въ м—рь

Храмовъ четыре каменныхъ 1) во имя Нерукотвореннаго образа Спаса (построенъ въ 1820 г), 2) во имя св Филарета Милостиваго (построенъ въ 1839 г), 3) соборный въ честь Владимірской иконы Б М (построенъ въ 1859 г), 4) во имя св. Іоанна Предтечи (построенъ въ 1874 г) Въ монастырѣ находится мѣстночтимая икона Нерукотвореннаго Спаса, принадлежав-

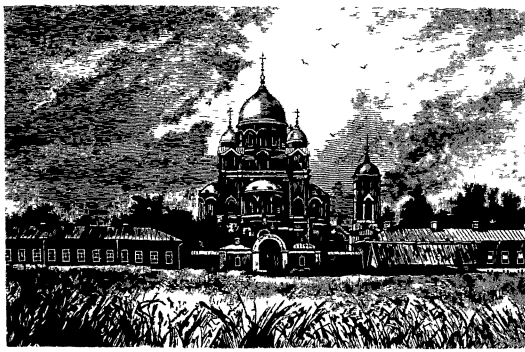

Спасо Бородинскій монастырь

шая Ревельскому полку, которымъ командовалъ убитый Тучковъ Главное мѣстное празднованіе бываетъ 26 августа въ день Бородинской битвы 27 августа совершается крестный ходъ изъ села Бородина въ м—рь, гдѣ бываетъ заупокойное богослуженіе по убіеннымъ на брани воинамъ Внутри Спасскаго храма, воздвигнутаго на мѣстѣ Семеновской баттареи, находятся могилы основательницы м—ря игуменіи Маріи и сына ея Николая Тучкова

Церковно-приходская школа на 30 дѣвочекъ (съ 1901 г) Больница на 6 кроватей и богадѣльня для 12 престарѣлыхъ сестеръ обители

М—рь владѣетъ 265 дес, земли и получаетъ изъ казны 2645 руб 99 коп

Игуменія, монахинь 50, послушницъ 195

Рки свѣд (1901 г) Бородино, М 1879, стр 1—16, Т Толычева, Спасо Бородинскій монастырь и его основательница, изд 4, М 1896, стр 1—76, Письма Московскаго митрополита Филарета къ игуменіи Спасобородинскаго монастыря Сергіи, изд архіеп Саввою, Тверь, 1890, стр 2 т VII+41, Звѣринскій, т I, № 470, стр 249, Строевъ, столб 227, Любимскій, стр 16, архим Пименъ, стр 292—295, 308, архим. Іосифъ, стр 281—282, Россія, т I, стр 337, ПиМГ, стр 378, Вѣдомость, стр 56—57

Подольскій уѣздъ

516. Крестовоздвиженскій Іерусалимскій 2 го класса общежительный женскій мон—рь при сельцѣ Лукинѣ, Островской волости, въ 8 вер отъ станціи Павелецкой жел. дор „Домодѣдово", въ 15 вер отъ станц Москов-Курской жел дор „Царицыно" и въ 20 вер отъ уѣздн гор Подольска Основанъ въ 1837 г подъ видомъ женской богадѣльни при Флоро-Лаврской церкви села Стараго Яма, которая въ 1856 г была переименована въ молитвенный богадѣльный домъ, обращенный въ 1865 г стараніями юродиваго Ивана Степановича Саватюгина и съ помощью средствъ Прасковьи Родіоновны Саватюгиной, Николая Гавріловича Рюмина и сестры его, жены сенатора, Любови Гавріловны Морозъ, въ женскую общину съ наименованіемъ ея Флоро-Лаврскою Въ 1870 г община была переведена въ имѣніе Александры Петровны Головиной сельцо Лукино, а 28 іюня 1887 г переименована въ м—рь

Храмовъ три 1) Крестовоздвиженскій (построенъ въ 1848 г), 2) въ честь Іерусалимской Б М (построенъ въ 1873 г), 3) въчесть Вознесенія Господня съ придѣ-

лами въ честь Успенія Б М и во имя св Филиппа, митрополита Московскаго (начатъ постройкой въ 1890 г и освященъ въ 1896 г) Въ монастырѣ находится мѣстночтимая Іерусалимская икона Б М, данная въ благословеніе обители 18 декабря 1855 г митрополитомъ Филаретомъ чрезъ юродиваго Ивана Степановича Крестные ходы вокругъ м—ря совершаются 28 іюня въ память открытія м—ря и 28 августа ради принесенія изъ города Бронницъ чудотворной Іерусалимской иконы Б М

Церковно-приходская школа на 30 дѣвочекъ Иконописная мастерская. Больница съ аптекою для сестеръ Богадѣльня для престарѣлыхъ сестеръ Пріютъ на 10 дѣвочекъ сиротъ

М—рь владѣетъ 194 дес земли

Игумена, монахинь 30, послушницъ 30, и проживающихъ по паспортамъ 100

Рки свѣд (1901 г), свящ Вл Фрязиновъ Праздникъ въ честь Іерусалимскія иконы Богоматери въ Крестовоздвиженскомъ женскомъ монастырѣ, М 1887, стр. 1—9, свящ Вл Фрязиновъ, Крестовоздвиженскій Іерусалимскій женскій монастырь, М 1889, стр 1—96, Зѣфирѣевскій, т I, № 267, стр 170, Любимецкій, стр 16, архим Никонъ, стр 303—307, 310, ПКМГ, стр 409, Вѣдомость, стр 56—57

---

517. Князе-Владимірскій общежительный женскій м—рь при сельцѣ Филимонкахъ, Десенской волости, близъ Патріаршей горы, въ 13 в отъ станціи Московско-Брестской жел дор „Одинцово“ и отъ полустанка Московско-Курской жел дор „Бутово“, въ 17 в отъ уѣзднаго гор Подольска, въ 25 в отъ Москвы М—рь учрежденъ въ 1890 г княжной Вѣрой Борисовной Святополкъ-Четвертинской

Храма два 1) каменный двухъ-этажный, вверху во имя св Троицы (построенъ братомъ основательницы княземъ Владиміромъ Борисовичемъ и освященъ по его смерти въ 1861 г), въ нижнемъ этажѣ — во имя преп. Сергія Радонежскаго (освященъ въ 1894 г.),

2) каменный Успенскій, съ 2 придѣлами правымъ — во имя св Владиміра и лѣвымъ — во имя св архистратига Михаила

Гостинница для богомольцевъ

Игуменія Монахинь 3, послушницъ 100

Рки свѣд (1901 г), Владимирская женская община при сельцѣ Филимонках, М 1905, стр 1—24, ПАМГ, стр 409, Вѣдомость, 56—57

Серпуховской уѣздъ

518. Серпуховской Владычній 3-го класса общежительный женскій монастырь въ 1 вер отъ уѣздн г Серпухова, при Владычней слободѣ, на правамъ берегу р Нары, по близости р. Оки

Основанъ въ 1360 г святит. Алексіемъ, митр Московскимъ, на мѣстѣ, выбранномъ по особому указанію келейникомъ святителя Варлаамомъ, который былъ первымъ настоятелемъ († 5 мая 1377 г), при немъ былъ построенъ каменный храмъ Во время частыхъ набѣговъ татаръ въ XV, XVI и XVII в. мон—рь былъ огражденъ стѣнами и амбразурами, и имѣлъ видъ крѣпости До Іоанна Грознаго мон—рь былъ самымъ бѣднымъ, но съ Іоанна Грознаго благосостояніе его увеличивается, въ концѣ XVII и началѣ XVIII в. мон—рь былъ приписанъ къ Высоцкому мон—рю, и пришелъ въ бѣдственное положеніе Въ 1764 г вмѣсто игуменовъ положены строители Въ 1806 г. былъ преобразованъ въ женскій и причисленъ къ3-му классу Общежитіе установлено въ 1830 г

Храмовъ въ мон—рѣ каменныхъ пять 1) соборный въ честь Введенія Пресв Богородицы во храмъ, построенъ на мѣстѣ прежняго деревяннаго, въ 1362 г преп Варлаамомъ и освященъ свят Алексіемъ; въ алтарѣ каменное сѣдалище, въ трапезѣ—могила преп Варлаама, надъ ней каменное надгробіе съ надписью вязью, икона Введенія Бож Матери во храмъ въ

серебрян ризѣ, богато украшенная, замѣчательны иконы св. Николая Чудотворца съ „дѣяньми", св великомуч Георгія съ „дѣяньми", свят Алексія съ „дѣяньми", 2) во имя святител Алексія, Іоны и Петра Московскихъ, придѣланъ къ собору, 3) во имя св великом Георгія, двухъярусный, съ придѣломъ во имя св царевича Димитрія Углицкаго, 4) въ честь Вознесенія Господня, подъ храмомъ св Георгія, теплый, устроенъ въ 1818 г, съ придѣломъ святит Николая устроеннымъ въ 1840 г, 5) въ честь Нерукотвореннаго образа Спасителя, надъ вратами, построенъ въ

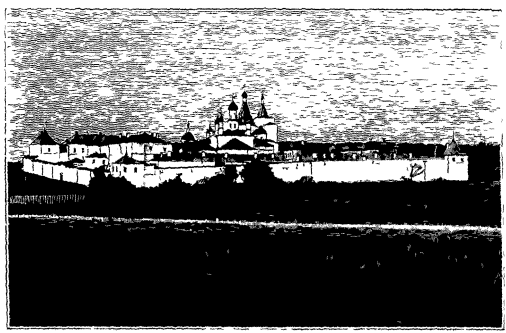

Серпуховской Владычній монастырь

XVI в при игуменѣ Вассіанѣ во имя великомуч Ѳеодотія Анкирскаго, въ 1834 г переименованъ и возобновленъ, къ нему приписана въ приходъ подмонастырная слобода

Крестные ходы совершаются въ обители въ день празднов Живоносному Источнику, на св колодецъ, внутри монастыря, въ 7-й четвергъ по Пасхѣ къ часовнѣ, на берегу малаго озера, по близости обители, и къ „убогимъ домамъ", гдѣ находятся два кургана.

Въ ризницѣ хранятся евангелія XVII в, кресты,

драгоцѣн сосуды, подсвѣчникъ деревянный конца XVI в, ризы и др облаченія XVI в, панагія серебряная, створчатая съ изображеніемъ Распятія, св Троицы въ видѣ 3 Ангеловъ, св Николая и Знаменія Бож Матери, относящ къ XIV в, рѣзныя дерев иконы, мѣдныя рельефн иконы и серебряные привѣсн кресты работы XV, XVI и XVII в, автографъ св Тихона Задонскаго Въ библіотекѣ изъ рукописей замѣчательны Постная Тріодь на пергаментѣ, пис полууставомъ въ XV в, Пандекты Никона Черногорца, пис на бумагѣ полууст въ XVI в, Лѣствица Іоанна Синайск, пис въ XVI в, собраніе житій святыхъ и словъ, полууст въ XVI в, 10 подл царскихъ грамотъ съ XVI в и значительное количество древнихъ актовъ, лѣтопись основанія мон—ря, въ двухъ столбцахъ полууставомъ, писана въ XVI в., изъ печатныхъ Евангеліе, печатанное въ Вильнѣ въ 1600 г въ тип Мамоничей, „Октоихъ" въ 3 экземплярахъ одинъ 1594, 2-й 1631, 3-й 1649 г, Уставъ, печат въ Москвѣ въ 1610 г, „Пентикостаріонъ", 1670 г, „Жезлъ правленія" 1666 г, „Ставрофила, или царскій путь креста Господня", печат въ 1709 г, „Грамматика или письменница языка словенскаго", Кременецъ 1638 г

При мон—рѣ иконописный и пѣвческій классы, и школа грамоты, больница съ домашней аптекой, для бѣдныхъ безплатно, при ней лабораторія, гостинница для богомольцевъ, золотошвейная, башмачная и др. мастерскія, красильня для окраски матерій, миткалю и шерсти, скотный дворъ, кузница, кирпичный и известковый заводы (въ арендѣ), мельница на р Лопаснѣ, Серпух уѣзда, пчельникъ, рыбная ловля въ озерѣ Долгомъ, садъ, огороды, три постоялыхъ двора въ г Серпуховѣ, подворье въ г Москвѣ у Серпухов воротъ, двѣ кам часовни—въ Москвѣ, близъ Калуж заставы, и въ г Серпуховѣ

Земли мон-рю принадлежитъ 415 десятинъ

Игуменія Монахинь 50, послушницъ 326

Рки вѣд (1891 г), В А Рождественскій, Историческое описаніе Серпуховскаго Владычняго общежительнаго дѣвичьяго монастыря, М 1866, стр 6 ненум +149 +XIX, І Воронцова, Нѣсколько данныхъ о бытѣ монастырей XVII—XVIII вв , М 1900, стр 1—32, Альбомъ видовъ, Церкви и монастыри г Серпухова, М 1905, стр 4, Звѣринскій, т І, № 115 стр 115, Строевъ, столб 221—223, Любимскій, стр 16, архим Іосифъ, стр 278—280, Россія, т І, стр 405, ПКМГ, стр 472, Вѣдомость, стр 56—57

О мѣстночтимомъ Варлаамѣ см Димитрій, Мѣсяцесловъ, т ІІІ, 1880, стр 228, Барсуковъ, столб 78—79, Голубинскій, стр 318

---

519. Женская община **„Отрада и Утѣшеніе“,** близъ станціи Лопасни Московско-Курской желѣзной дороги, при селѣ Щеглятьевѣ, Семеновской волости Основана, по опред св Синода отъ 26 марта 1898 г , графиней Маріей Владиміровной Орловой-Давыдовой (въ иночествѣ Магдалиной) въ ея имѣніи Храма два 1) домовый въ честь иконы Б М „Отрада и Утѣшеніе“ (освященъ въ 1893 г), 2) каменный Успенскій, съ придѣломъ во имя Всѣхъ Святыхъ (освященъ митрополитомъ Московскимъ Владиміромъ 22 августа 1904 г) Церковно-приходская школа на 50—60 человѣкъ Богадѣльня на 70 человѣкъ Пріютъ для бѣдныхъ дѣтей на 40—50 человѣкъ Больница на 60—70 человѣкъ

Монахиня 1, сестеръ общины 45.

Церк Вѣд 1898, № 16, 1901, № 20, Моск Вѣд 1904 № 233 (24 августа), Вѣдомость, стр 58—59

33.

Нижегородская губернія Нижегородская и Арзамасская епархія

(Губернскій и епархіальный городъ Нижній-Новгородъ)
Монастырей мужскихъ 9, женскихъ 23, всего 32
Монашествующихъ мужчинъ 375, женщинъ 5541, всего 5916

МУЖСКІЕ

Городъ Нижній-Новгородъ

520. Благовѣщенскій 3 класса (съ 1764 года) общежительный мужской мон—рь въ самомъ городѣ (станція Московско Нижегородской жел дороги), на

берегу рѣки Оки, при впаденіи ея въ Волгу, противъ ярмарки Время основанія мон—ря совпадаетъ съ основаніемъ самого города въ 20-хъ годахъ XIII вѣка, въ 1229 году онъ былъ уже разрушенъ Мордовскимъ кн Пургасомъ и находился въ запустѣніи до 1370 года когда онъ былъ возобновленъ Алексіемъ, митр. Московскимъ, въ 1393 г нижегородскій князь Борисъ Константиновичъ пожаловалъ м-рю рыбныя ловли и бобровые гоны по рѣкѣ Сурѣ, въ XV—XVII вѣкахъ м—рь получилъ много вкладовъ отъ царей, патріар-

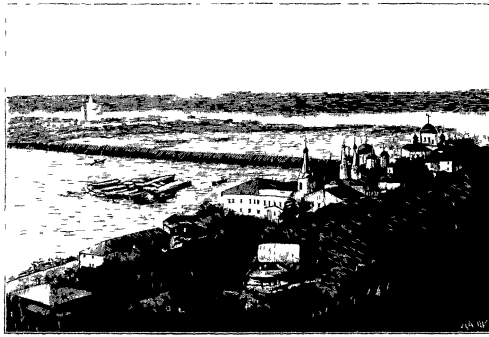

Благовѣщенскій монастырь

ховъ и частныхъ лицъ, въ XVII вѣкѣ съ (1589 г.) названъ „домовымъ патріаршимъ", съ 1721 г — „домовымъ синодальнымъ", а съ 1764 г сталъ епархіальнымъ

Храмовъ пять каменныхъ 1) соборный Благовѣщенскій (построенъ въ 1370 году св Алексіемъ митрополитомъ, вновь построенъ въ 1649 году, былъ возобновляемъ въ 1859 и 1867 годахъ), 2) во имя преп Сергія Радонежскаго (построенъ въ XVII вѣкѣ патріаршимъ ризничимъ іеродіакономъ Іосифомъ Булгаковымъ и помѣщался въ нижнемъ этажѣ, а въ 1810 году пере-

несенъ на верхъ), 3) Успенскій (построенъ въ XVI вѣкѣ) съ придѣломъ въ честь Толгской иконы Б М (построенъ въ 1826 г), 4) во имя св апостола Андрея Первозваннаго (перестроенъ въ 1836 г купцомъ Посылинымъ), 5) во имя св Алексія Митрополита (построенъ въ 1834 году) съ двумя придѣлами во имя св Пантелеимона и въ честь иконы Б М Скоропослушницы (построены въ 1883 году Нижегородскимъ купцомъ Михаиломъ Рукавишниковымъ) Въ м—рѣ находятся 1) Корсунская икона Б М , писанная (судя по двуязычной—греческой и славянской надписи) монахомъ Симеономъ въ 993 г , 2) икона св Алексія Митрополита, писанная въ началѣ XVI вѣка, 3) икона св Іоанна Лѣствичника, писанная въ XVII вѣкѣ, съ изображеніемъ лѣствицы и восходящихъ по ней праведниковъ и съ надписями въ стихахъ, 4) мѣстночтимая Смоленская икона Б М

М—рю принадлежалъ съ 1746 года (какъ видно изъ записи на поляхъ) нотный кондакарь XII вѣка, содержащій кондаки богородичнымъ и господскимъ праздникамъ и святымъ, положенные на крюковыя ноты, въ 1860 году онъ былъ принесенъ Св Синодомъ въ даръ Имп Публ Библіотекѣ, гдѣ онъ хранится подъ знаками Qn I № 32, снимокъ съ 103 листа кондакаря можно видѣть въ трудѣ Н Каринскаго (Хрестоматія по древне-церковно-славянскому и русскому языкамъ, ч I, СПБ. 1904). Ему принадлежала также черновая рукопись патріарха Гермогена – „повесть чюдеса пречистые Богородицы честнаго и славнаго ея явленія образа иже въ Казани“, съ 1850 года хранящаяся въ Московской Синодальной Библіотекѣ (писана въ 1594 году)

Нынѣ въ м—ской библіотекѣ хранятся,

1) Измарагдъ, рукоп XVI вѣка, 2) Церковный уставъ, писанный въ 1607 году, и др рукописныя и печатныя книги XVI—XVII столѣтія

М--рь владѣетъ 219 дес земли и получаетъ изъ казны 711 руб 42 коп

Достопамятные настоятели

Архимандриты 1) Іона (упом 1393 г), 2) Іосифъ (1589—1593 3) Симонъ (1594—1606), 4) Сергій (1651—1654), 5) Иринархъ (1688—1698), 6) Ааронъ (1698—1709), 7) Іона (1760—1767), 8) Аристархъ (1809—1818), 9) Иннокентій (1833—1844), 10) Аполлони (1845—1851), 11) Ювеналій (1860—1868)

Архимандритъ Монаховъ 9, послушниковъ 10

Іеромонахъ Аркадій, Описаніе Нижегородскаго Благовѣщенскаго третьекласснаго мужского монастыря, Н-Новг 1884, стр 4 жепом + VI + 32, архим Макарій, Памятники церковныхъ древностей, Нижегородская губернія, СПБ 1857, стр 145—238, Н Храмцовскій, Краткій очеркъ исторіи и описаніе Нижняго-Новгорода, часть вторая, Н-Новг 1859, стр 111—115, А С Гацискій Нижегородка, изд дополненное и исправленное, Н-Нов, 1876, стр 109—110, А С Гацискій, Нижегородскій Лѣтописецъ, Н-Новг 1886, стр 13, 58, 69, 94, 99, Памятная книжка Нижегородской губерніи на 1895, стр 133, А П Мельниковъ Нижній Новгородъ и Нижегородская губернія, памятная книжка на 1896, стр 184—185, М Добровольскій, Краткое описаніе Нижегородскихъ церквей, монастырей и часовенъ, Н Повг 1895, стр 69 — 72, В И Виноградовъ, Иллюстрированный путеводитель по Нижнему - Новгороду и ярмаркѣ, изд 2, М 1896 стр 52—54, Exposition nationale russe de l'industrie et des beaux arts à Nijny-Novgorod, Guide (la ville, la foire, l'exposition) St Pbg 1896, p 60 Нижній Новгородъ и Нижегородскій край, СПБ 1896, стр 16, А Мельниковъ, Путеводитель для чаломниковъ въ Серафимо-Саровскую (sic!) пустынь и т д Н-Новг 1903, стр 17, Зѣринскій, т II, № 635, стр 66 — 67, Строевъ, столб 614 — 615, Любинецкій, стр 17, Россія, т I, стр 386, Историческій Вѣстникъ 1889, сентябрь, стр 598—601, Церк Вѣд 1902, № 33, Вѣдомость, стр 58—59,

---

521. Архіерейскій домъ на Малой Печерской улицѣ Существуетъ съ 1762 года, когда былъ построенъ на мѣстѣ, пріобрѣтенномъ у купца Пушникова, перестроенъ въ 1863 году при еп Нектаріѣ При немъ крестовая церковь во имя св Митрофана Воронежскаго (съ 1854 г), съ правымъ придѣломъ во имя св Тихона Задонскаго (съ 1863 года) По саду, параллельно Малой Печеркѣ, тянется древній валъ,—остатокъ мордовскаго Ибрагимова городка, основаннаго ранѣе Нижняго-Новгорода

Во владѣніи арх дома находится 128 дес. земли

Архим. Макарій, Пам. церк. др., стр. 143; архим. Макарій, Исторія Нижегородской іерархіи, стр. 235; Ниж. Лѣтоп., стр. 97—101; Добровольскій, стр. 39—41; Виноградовъ, стр. 32; Любинецкій, стр. 17.

Нижегородскій уѣздъ.

522. Печерскій Вознесенскій 1 класса (съ 1764 г.) общежительный мужской монастырь на правомъ берегу рѣки Волги, между г. Нижнимъ-Новгородомъ и слободою Старыми Печерами, въ 1 в. отъ губ. города.

Основанъ въ 1328—1330 годахъ монахомъ Кіево-Печер. монастыря св. Діонисіемъ, впослѣдствіи архіепископомъ Суздальскимъ и митрополитомъ Всероссійскимъ († 5 окт. 1385 г. и погребенъ въ Печерской лаврѣ). Прежде онъ находился въ 2 верстахъ отъ теперешняго мѣста, на горной крутизнѣ, гдѣ теперь стоитъ приходскій храмъ, слободы Старыхъ Печеръ въ честь Преображенія Господня. 18 іюня 1597 года эта гора сползла въ Волгу, а монастырскія церкви и зданія были разрушены. Съ тѣхъ поръ онъ перенесенъ на нынѣшнее мѣсто. Въ 1612 г. архимандритъ Печ. м—ря Ѳеодосій былъ посланъ нижегородцами къ кн. Д. М. Пожарскому съ просьбой о принятіи начальства надъ ополченіемъ; при Петрѣ I м-рь участвовалъ средствами въ постройкѣ военнаго корабля „Орелъ" въ Воронежѣ; въ 1764 г. м-рь былъ положенъ въ I классѣ; въ 1847 г. перешелъ въ вѣдѣніе епархіальныхъ архіереевъ; съ 1866 г. имъ управляетъ викарный епископъ Балахнинскій.

Храмовъ восемь каменныхъ: 1) соборный холодный Вознесенскій (построенъ въ 1631—1632 годахъ извѣстнымъ зодчимъ того времени Возоулинымъ); 2) соборный теплый въ честь Успенія Б. М. (построенъ въ 1648 г.) съ двумя придѣлами: во имя св. Діонисія (переименованъ въ 1887 году изъ Богородице-Рождественскаго) и въ честь Печерской иконы Б. М.;

3) въ подвальномъ этажѣ усыпальница (построена въ 1858 году) съ тремя престолами: во имя преп. Антонія и Ѳеодосія печерскихъ (средній), во имя преп. Сергія Радонежскаго и во имя св. Димитрія Ростовскаго; 4) надъ западными вратами во имя св. Діонисія и учениковъ его: преп. Евѳимія Суздальскаго и Макарія Унженскаго (построенъ въ 1649 г.); 5) Петропавловскій (построенъ въ 1738 году); 6) Покровскій (построенъ въ 1765 году, сгорѣлъ въ 1800 году и возобновленъ въ 1848 году); 7) крестовый во имя св. Митрофана Воронежскаго, Тихона Задонскаго и Димитрія Солунскаго (построенъ въ 1887 году); 8) Крестовоздвиженскій—на горѣ при съѣздѣ къ монастырю

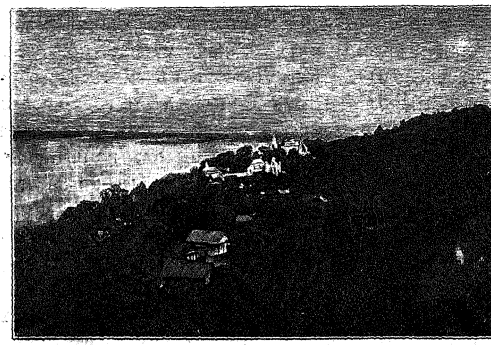

Печерскій Вознесенскій монастырь.

(построенъ въ 1687 году и первоначально былъ часовнею, которая въ 1862 году была обращена въ храмъ).

Въ Вознесенскомъ храмѣ находится мѣстночтимая Печерская икона Б. М., писанная въ началѣ XIV вѣка и принесенная въ м—рь св. Діонисіемъ. Въ усыпальницѣ погребенъ извѣстный въ свое время схимонахъ Мардарій († 6 апрѣля 1859 года). Въ Петропавловскомъ храмѣ погребенъ архіепископъ Рязанскій Пал-

ладій, бывшій въ 1753—1758 г настоятелемъ м—ря, а потомъ жившій здѣсь на покоѣ и управлявшій м—ремъ съ 1778 г до дня смерти († 2 дек 1789 года)

Въ м—рской библіотекѣ имѣются болѣе 500, м—рскихъ актовъ XVI и XVII вѣковъ (съ 1511 г), разныхъ указовъ (съ 1714 г), синодики и вкладныя книги (1552—1654 годовъ) и много старопечатныхъ книгъ

На м—рской колокольнѣ, построенной въ 1632 году, сохранился старинный колоколъ 1463 года, вѣсомъ въ 35 пудовъ, съ нѣмецкой надписью

„Osana heisen ich,
alles rebel ubertriben ich,
jost von Halenov gos mich
anno Domni MCCCCLXIII"

При м—рѣ существуетъ съ 1888 года Владимірская церковно-приходская школа

М—рь владѣетъ 142 дес земли и получаетъ 1860 р 73 коп

Достопамятные настоятели

Архимандриты 1) Св Дионисій (съ основанія м—ря по 1371 г), 2) Іоакимъ (1552–1570), 3) Трифонъ (1597—1604), 4) Іовъ (1616†1620), 5) Рафаилъ (1628—1637), 6) Макарій (1639—1642), 7) Германъ (1645—1649), 8) Іосифъ (1664—1672), 9) Іосафъ (1686—87), 10) Епифаній (1688—1696), 11) Варсонофій (1706—1729), 12) Палладій (1753—1758), 13) Софроній (1758—1772), 14) Иринархъ (1802—1821), 15) Иннокентій Платоновъ (1828—1842), 16) Ириней (съ 1846 г, съ 1847 г намѣстникъ)

М—ремъ управляетъ викарный епископъ Балахнинскій Намѣстникъ Монаховъ 9, послушниковъ 30

Д Лавровъ, Нижегородскій Вознесенскій Печерскій монастырь, СПБ 1892, стр 1—14, Н Драницынъ, Краткій указатель святынь и достопримѣчательностей Нижегородскаго Печерскаго Вознесенскаго монастыря, Н-Новг 1902, стр 1—24, архим Макарій, Пам церк др, стр 342—385, Н Храмцовскій, стр 101—110, Нижегородка, стр 116—117, Нижегор Лѣтоп стр 38—109 (въ 26 мѣстахъ),

Пам кн 1895, стр 134, Пам кн 1896, стр 185 — 186, Добровольскій, стр 66 — 69, Виноградовъ, стр 54 — 56, Exposition p 31 — 35, Н-Новг и Ниж край, стр 15 — 17, Мельниковъ, стр 17 — 18, Зѣфирскій т. II, № 1055, стр 269 — 272, Строевъ, столб 610 — 612, Любимецкій, стр 17, Россія, т I, стр 385, Чтенія въ Общ Ист и Др Росс, 1868, кн I, смѣсь, стр 1—8 (архим Макарій, Синодикъ XVI вѣка изъ Нижегородскомъ Печерскомъ монастырѣ), Историческій Вѣстникъ 1890, ноябрь, стр 488—504, Душеполезное Чтеніе 1896, февраль, стр 333—338, Вѣдомость, стр 58—59

Объ основателѣ м-ря св Діонисіѣ (память 26 іюня) см Д Лавровъ, св Діонисій, архіепископъ Суздальскій и митрополитъ всея Россіи, основатель Нижегородскаго Вознесенскаго Печерскаго монастыря, Н-Новг 1892, стр 1—50, Слов кист о святыхъ, стр 93 — 95, Барсуковъ, столб 169 — 172 Голубинскій, стр 215 и 426, Вѣрн мѣсяц, стр 22

Въ преображенскомъ храмѣ Старыхъ Печеръ, въ предѣлѣ Іоанна Богослова, покоятся подъ спудомъ мощи мѣстночтимаго (панихидами) подвижника Печерскаго монастыря схимонаха Іоасафа († около 1560 г), открытыя въ 1597 году при оползнѣ горы, разрушившемъ м-рь О немъ см Барсуковъ, столб 262, Голубинскій, стр. 329, Нижегородскій Лѣтописецъ, стр 40, 41, 92, 105, 107—110

---

523. Оранскій-Богородицкій 1 класса (съ 1866 г) общежительный мужской монастырь при рѣкѣ Русѣ, близъ дер Оранки, въ 50 вер отъ Нижняго-Новгорода

Основанъ въ 1634 г дворяниномъ Петромъ Андреевичемъ Глядковымъ въ видѣ пустыни, въ 1764 г оставленъ за штатомъ, въ 1866 г переданъ въ непосредственное завѣдываніе епархіальнаго епископа Нижегородскаго

Храмовъ три каменныхъ 1) въ честь Рождества Богородицы, соборный (построенъ въ 1831 г) съ 2 придѣлами въ честь Владимірской иконы Б М и во имя св Димитрія Ростовскаго, 2) теплый, 3) домовый при настоятельскихъ келліяхъ

Въ соборѣ хранится чудотворная Оранская икона Б М, (списокъ съ Владимірской), въ 1635 г принесенная Глядковымъ изъ Москвы Съ этою иконою съ 1771 г совершаются слѣдующіе крестные ходы 1) въ субботу на Пасхѣ въ Нижній-Новгородъ, гдѣ икона пребываетъ до 19 іюня, 2) 24 іюня въ городъ Горбатовъ, 3) 26 августа въ городъ Арзамасъ, гдѣ икона остается 6 недѣль, 4) въ другіе города Нижегородской губерніи до страстной седмицы Съ 1771 г,

со списком чудотворной иконы совершается крестный ходъ въ село Павлово съ четверга I недѣли Великаго поста до страстной седмицы. Ремесленное училище (съ 1875 г.) Монастырская школа для мальчиковъ Пчельникъ

М—рь владѣетъ 441 дес земли

Намѣстникъ архимандритъ Монаховъ 30, послушниковъ 50

Іеромонахъ Гавріилъ Описаніе Оранскаго Богородицкаго первокласснаго монастыря, Н - Новг, 1871, стр 195 + 1 непом, архим Макарій, Пам церк др, стр 385, Зѣѣринскій, т II, № 1027, стр 254 — 255, Строевъ столб 627—629, Россія, т I, стр 434, Нижегород Епарх Вѣдом 1901, № 11, Вѣдомость, стр 58—59,

---

Городъ Арзамасъ

524. Спасскій-Арзамасскій 3 класса (съ 1764 г), общежительный мужской монастырь въ самомъ городѣ (станція Ромодановской вѣтви Московско-Казанской желѣзной дороги)

Основанъ около 1555 г, послѣ покоренія Казани, и въ 1585 г уже владѣлъ вотчинами Въ 1682 г былъ приписанъ къ Саввино-Сторожевскому монастырю Всѣ каменныя постройки XVII в Храмовъ два соборный въ честь Преображенія Господня, 2) теплый

М—рь владѣетъ 181 дес земли и получаетъ изъ казны 711 руб 42 коп

Архимандритъ Монаховъ 10, послушниковъ 12

Архим Макарій, Пам церк. древн, стр 346, 387—389, 454—457; Мельниковъ, стр. 21, Зѣѣринскій, т II, № 1184 стр 338—339, Строевъ, столб 616—617, Любимецкій, стр 17, Россія, т I, № 435, Вѣдомость, стр 58—59

Арзамасскій уѣздъ

525. Высокогорская Вознесенская заштатная общежительная мужская пустынь въ 5 вер отъ у г Арзамаса, на горѣ, у подошвы которой р Теша.

Основана въ 1716 –1719 г г, по желанію Арзамас-

скихъ жителей, въ 1734 г иноки покинули пустынь вслѣдствіе безпрестанныхъ нападеній разбойниковъ и основали въ самомъ городѣ Троицкій мон—рь Указомъ 1743 г пустынь разрѣшено было снова возобновить съ закрытіемъ Троицкаго мон—ря, въ 1764 г она была приписана къ Саровской пустыни, въ 1798 г она сдѣлана самостоятельною, но безъ выдачъ изъ казны

Храмовъ два 1) соборный въ честь Вознесенія Господня (построенъ въ 1759 г), 2) во имя Покрова БМ (построенъ въ 1845 году)

Пустынь владѣетъ 133 дес земли

Архимандритъ Монаховъ 10, послушниковъ 40

Архим Макарій, Пам церк древ , стр 358—361, Мельниковъ стр 22 Звѣринскій, т I, № 150, стр 127, Строевъ, столб 624, Юбилейцкій, стр 17, Вѣдомость, стр 58—59

Балахнинскій уѣздъ

526. Городецкій Ѳеодоровскій 2 класса (съ 1870 г) общежительный мужской монастырь при селѣ Городцѣ, въ 18 вер къ сѣверо-западу отъ у г Балахны, на лѣвомъ луговомъ берегу рѣки Волги (это *село* — прежде городъ—состоитъ изъ 4 слободъ и 6 селъ)

Основанъ въ началѣ XIII столѣтія въ Маломъ Китежѣ, названномъ впослѣдствіи Городцомъ, великимъ кн Юріемъ II Всеволодовичемъ Въ 1263 году здѣсь скончался 14 ноября великій кн Александръ Невскій, принявъ иночество подъ именемъ Алексія Въ 1408 году м—рь былъ разоренъ татарами при нашествіи Эдигея, въ 1700 г онъ былъ возстановленъ по просьбѣ жителей Городца, по граматѣ патріарха Адріана Въ 1765 г былъ истребленъ пожаромъ, а въ 1767 г былъ возобновленъ

Храмовъ три каменныхъ 1) соборный въ честь Ѳеодоровской иконы Б М , 2) теплый во имя Александра Невскаго (построенъ въ 1870 г), 3) подъ коло-

кольнею во имя св Ѳеодора Стратилата (построенъ въ 1835 г) Въ соборномъ храмѣ хранится мѣстночтимая Ѳеодоровская икона Б М, списокъ съ древней чудотворной иконы, которая съ XII вѣка находилась въ Городцѣ, а съ 1239 г находится въ Костромскомъ соборѣ Церковно-приходская школа на 40 мальчиковъ

М-рю принадлежитъ находящаяся близъ Нижегородской ярмарки, возлѣ вокзала желѣзной дороги, церковь во имя св Александра Невскаго съ придѣлами во имя св Константина и Елены и во имя св муч Анатолія (построена въ 1870 году, по плану архитектора Л В Даля) Въ ней замѣчателенъ старинный рѣзной деревянный крестъ, приносимый на время ярмарки изъ села Пурехъ

М—рь владѣетъ 322 дес земли

Архимандритъ Монаховъ 29, послушниковъ 53

Историческое свѣдѣніе о Городецкомъ м-рѣ Пресвятыя Богородицы Ѳеодоровскія, М 1849 стр 1—31, Изъ описанія Ѳеодоровскаго Городецкаго монастыря, СПБ 1872, стр 1—23, Нижегород Лѣтоп, стр 94, Пам кн на 1895 г стр 135, Пам кн на 1896 г, стр 188, Звѣринскій, т I, № 62, стр 93, Строевъ столб 620, Любимецкій, стр 17, Россія, т I, стр 378, Историческій Вѣстникъ 1887, мартъ, стр 590—591, Вѣдомость, стр 58—59

Горбатовскій уѣздъ

527. Троицкій-Островоезерскій заштатный (съ 1764 г) общежительный мужской монастырь, на островѣ Ворсменскаго озера, близъ села Ворсмы (почт отд.), въ 12 в. отъ села Павлова (сообщеніе по р Окѣ), въ 18 вер отъ у. г Горбатова и въ 30 вер отъ станціи Московско-Нижегородской жел дор „Горбатовка“

Основанъ въ 1580-хъ годахъ схимонахомъ Макаріемъ (веригоносцемъ), погребеннымъ въ монастырѣ. Построенъ двоюроднымъ братомъ царя Михаила Ѳеодоровича, княземъ Борисомъ Камбулатовичемъ Чер-

касскимъ, возобновленъ по грамотѣ 1662 г кн Яковомъ Куденетовичемъ Черкасскимъ

Храмовъ каменныхъ три (построены при кн Михаилѣ Яковлевичѣ Черкасскомъ въ 1688—1693 годахъ, возобновлены въ 1896—1900 годахъ) 1) Троицкій, 2) Казанскій и 3) во имя преп Михаила Малеина

Крестные ходы совершаются 1) 6 января на озеро, окружающее монастырь, при участіи духовенства и святынь изъ 3 церквей села Ворсмы, 2) 3 іюля вокругъ монастыря, съ Казанской иконою Б М Эта икона дана въ мон—рь строителемъ кн Черкасскимъ, ее разрѣшено носить по селеніямъ Нижегородской епархіи

М—рь владѣетъ 280 дес земли

Игуменъ, монаховъ 14, послушниковъ 30

Рки свѣд (1901 г), архим Макарій, Пам церк древн, стр. 439 — 440, 449—454 Зѣринскій,, т II, № 1030, стр 256, Строевъ, столб 625, Любинецкій, стр 17, Вѣдомость, стр 58—59

Семеновскій уѣздъ

528. Благовѣщенскій-Керженскій Единовѣрческій, 3 класса (съ 1856 г) общежительный мужской монастырь при р Керженцѣ, въ 24 в отъ у г Семенова Подъ именемъ раскольничьяго скита существовалъ въ XVIII в Въ 1848 г обращенъ въ единовѣрческій мон—рь

Храмовъ три 1) соборный, каменный, Троицкій съ колокольнею, построенъ въ 1863—1868 г, 2) Благовѣщенскій, 3) трапезный, во имя преп Зосимы и Савватія Соловецкихъ (построенъ въ 1853 г) — оба деревянные на каменномъ фундаментѣ Въ мон—рѣ хранятся двѣ иконы Б М стариннаго письма — Казанская и Страстная (съ 1850 г) 8 іюля бываетъ крестный ходъ вокругъ монастыря, съ Казанскою иконою Б М

Въ мон—рѣ находится могила основателя скита схимонаха Антипы

М—рь владѣетъ 155 дес земли (преимущественно лѣса)

Игуменъ Монаховъ 10, послушниковъ 21

Рки свѣд (1901 г), Историческій Вѣстникъ 1887, февраль, стр. 328—331, С Архангеловъ, Среди раскольниковъ и сектантовъ Поволжья, СПБ 1899, стр 118—123, Зѣфировскій, т I, № 40, стр 86, Любинецкій, стр 18, Россія, т I, стр 433, Вѣдомость, стр 58—59

ЖЕНСКІЕ

Городъ Нижній-Новгородъ

529. Крестовоздвиженскій 1 класса съ 1856 г общежительный женскій монастырь въ юго-западной части города, близъ Арзамасскаго тракта На теперешнемъ мѣстѣ онъ находится съ 1813 г и открытъ въ 1815 г, но время его основанія должно отнести къ XIV вѣку, потому что онъ составился изъ 3 монастырей Зачатіевскаго, Воскресенскаго и Происхожденскаго Зачатіевскій мон—рь былъ основанъ близъ теперешней Живоносновской церкви въ1355—1365 г супругою Нижегородскаго кн Андрея Константиновича Анастасіей, Воскресенскій мон— рь, упоминаемый въ 1621 году, находился въ Кремлѣ близъ Никольской башни, Происхожденскій мон—рь, основанный въ началѣ XVII вѣка, находился между Георгіевской башней и церковью и въ 1715 году былъ переименованъ въ Крестовоздвиженскій, который сто лѣтъ спустя былъ перенесенъ на нынѣшнее мѣсто

Храмовъ четыре каменныхъ 1) соборный Крестовоздвиженскій (построенъ въ 1814—1823 годахъ, возобновленъ въ 1845—1847 и 1894 годахъ), съ 2 придѣлами· южнымъ въ честь Похвалы Пресв Богородицы и св Діонисія Ареопагита и сѣвернымъ въ честь Введенія во храмъ Пресвятыя Богородицы, св Иннокентія

Иркутскаго и великомученика Димитрія Солунскаго, 2) больничный въ честь иконы Б М Всѣхъ Скорбящихъ Радости и во имя святого Василія Блаженнаго, (построенъ въ 1814 г и возобновленъ въ 1833 году), 3) кладбищенскій Казанскій съ 2 придѣлами во имя св апостола Іакова и въ честь Шуйской иконы Б М (построенъ въ 1798 г купцомъ Яковомъ Стешевымъ и приписанъ къ монастырю въ 1816 году) Подъ алтаремъ соборнаго храма въ склепѣ устроенъ въ 1854 г 4-ый храмъ въ честь Иверской иконы Б М,

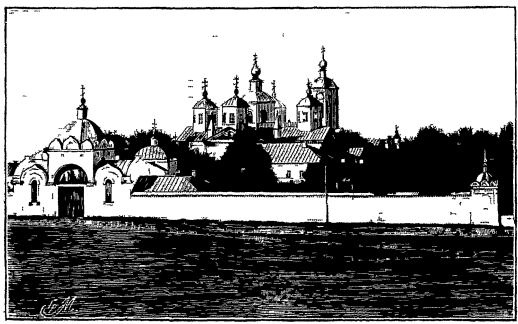

Нижегородскій Крестовоздвиженскій монастырь

въ немъ погребены бывшія настоятельницы монастыря На кладбищѣ похороненъ извѣстный писатель П И Мельниковъ (Андрей Печерскій) † въ 1883 доду

Церковно-приходская школа. Больница и богадѣльня

М—рь владѣетъ 312 дес земли

Игуменія Монахинь 74, послушницъ 175

Рак свѣд, (1901 г), свящ Іоаннъ Соловьевъ, Нижегородскій Крестовоздвиженскій женскій монастырь, исторія и современное его состояніе, Н-Новг, 1887, стр 1—54, Храмцовскій, II, стр 116—130, Нижегор Лѣтоп, стр 21, 94, Пам кн на 1895 г, стр 131, Пам кн на 1896 г, стр 181, Добровольскій, стр 72—75, Виноградовъ, стр 56, Exposition russe, p 53, Н-Новг и Ниж край, стр 18, Мельниковъ, стр 19, Зѣринскій, ч I, № 261, стр 168, Строевъ

столб 621, Любимецкій, стр 17, Россія, т I, стр 386, Духовное Чтеніе, 1896, февраль, стр 331—332 Вѣдомость, стр 58—59

Нижегородскій уѣздъ

530. Богородицкій Мало-Пицкій нештатный общежительный женскій монастырь, при селѣ Малой Пицѣ, въ 70 в отъ Нижняго-Новгорода

Основанъ въ началѣ XIX в съ благословенія преп. Серафима Саровскаго крестьян вдовой Маріей Димитріевой первоначально въ видѣ неоффиціальнаго общежитія, находившагося при с Большой Пицѣ (въ 2 вер отъ Малой Пицы), вблизи Больше-Пицкаго приходскаго храма

Въ 1871 г общежитіе получило наименованіе Михаило-Архангельской богадѣльни, съ пріобрѣтеніемъ усадьбы съ пахотной землей у помѣщ с Малой Пицы Юл Андр Чуприковой, богадѣльня при селѣ Б Пицѣ была закрыта, а открыта таковая при селѣ Малой Пицѣ (1879 г), съ увеличеніемъ числа сестеръ, по ихъ ходатайству, указомъ Св Синода отъ 17 сент 1884 г. богадѣльня переименована въ Скорбященскую общину, опредѣленіемъ Св Синода отъ 20-28 дек 1900 г за № 5406 община переименована въ Богородицкій нештатный общежительный монастырь

Храмъ одинъ, каменный въ честь иконы Б М „Всѣхъ Скорбящихъ Радости“, съ придѣломъ во имя св Николая чудотворца

Постоянное занятіе сестеръ—земледѣліе онѣ сами обрабатываютъ землю, жнутъ и убираютъ хлѣбъ, въ мастерской нѣкоторыя сестры занимаются украшеніемъ иконъ фольгой и цвѣтами, пряжею и тканьемъ шерсти и льна, тканьемъ шелковыхъ и шерстяныхъ поясовъ, шитьемъ, вязаньемъ и друг рукодѣліями

М—рь владѣетъ 106 дес земли

Игумена 10 монахинь 161 послушница

Краткое историческое описаніе Скорбященской женской общины, находящейся при селѣ Малой Пичѣ, Н-Новг 1894, стр 1—16, Л Денисовъ, Житіе, подвиги, чудеса, духовныя наставленія и открытіе св мощей прп Серафима Саровскаго, М 1904, стр 558—565 Зѣрчинскій, т I № 431, стр 232, Любинецкій стр 17, Нижегор Епарх Вѣдом 1901, № 11, Церк Вѣд 1904, № 35, Вѣдомость стр 60—61

---

531 Спасо-Зеленогорскій нештатный общежительный женскій монастырь при селѣ Зеленыхъ Горахъ, близъ р Пасмуровки, въ 20 в отъ Богоявленской почт станціи, въ 35 в отъ у г Арзамаса, въ 85 в отъ губ города Нижняго-Новгорода Здѣсь прежде существовалъ Спасо-Бѣлогорскій мужской монастырь, основанный инокомъ Іоною въ первой половинѣ XVII вѣка и упраздненный вскорѣ послѣ 1764 г Теперешній м—рь основанъ въ первой четверти XIX в старицею Ириною Лазаревой, которая здѣсь и погребена, подъ именемъ общины, въ 1842 г община принята подъ покровительство духовнаго и гражданскаго начальства, а въ 1893 г переименована въ монастырь Храмовъ два 1) деревянный, въ честь Нерукотвореннаго образа Спасителя, оставшійся отъ прежде бывшаго здѣсь и упраздненнаго мужского м—ря (построенъ по рукописному сказанію чернымъ попомъ Іоною въ 1653 г.), 2) вмѣсто разобраннаго каменнаго строится такой же новый въ честь иконы „Споручницы грѣшныхъ“ съ придѣломъ во имя св Симеона Богопріимца и Анны пророчицы 29 мая бываетъ крестный ходъ вокругъ м—ря Монастырь имѣетъ подворья въ Арзамасѣ и Нижнемъ Новгородѣ

М—рь владѣетъ 445 дес земли

Игуменія Монахинь 36, послушницъ 179

Рки свѣд (1901 г), архим Макарій, Пам церк древн, стр 313—316, Денисовъ, стр 162—163, Зѣрчинскій, т I № 467, стр 249, т II № 1192, стр 340, Любинецкій, стр 17, Дѣйствія Нижегор губ Учен Архивн комиссіи, вып VIII, стр 343—347 (статья В И Богословскаго, Спасская пустынь Вѣлой горы), Церк Вѣд 1904, № 31, Вѣдомость, стр 60—61

Городъ Ардатовъ

532. Ардатовскій Покровскій 3-го класса общежительный женскій монастырь въ самомъ городѣ, въ 50 вер отъ у г. Арзамаса (жел.-дор. стан.) и 90 вер отъ Мурома (пристань).

Первоначально возникъ за городомъ, на прав. бер. р. Лемети, въ видѣ богадѣльни, въ которой жила въ первыхъ годахъ XIX ст. мѣщан. дѣвица Васса Дмитр. Полюхова съ 4 сестрами, въ 1810 г. съ пріобрѣтеніемъ покупкою небольшого домика съ землею въ городѣ

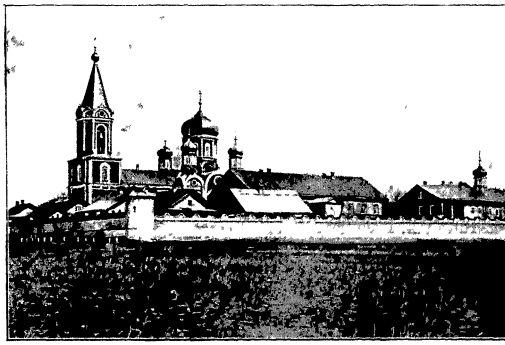

Ардатовскій Покровскій монастырь

по Темников. улицѣ, богадѣльня была перенесена въ городъ, богадѣльня управлялась основательницей подъ руковод. Саровскихъ старцевъ Серафима и Иларіона въ продолженіи 15 лѣтъ, послѣ ея смерти начальницей общежитія, по указанію преп. Серафима Саровскаго, была выбрана одна изъ сестеръ Евдокія, которая также пользовалась совѣтами преподобнаго до самой его смерти. Въ 1837 г. по случаю пожара, разорившаго обитель, сестры принуждены были разойтись по до-

мамъ своихъ родственниковъ, но съ 1838—1844 г общежитіе было снова возстановлено Въ 1861 г община возведена на степень 3-класснаго м—ря

Храмовъ три 1) соборный во имя Покрова Пресв Богородицы, (заложенъ въ 1845 г , оконченъ въ 1860 г) съ придѣломъ во имя Св Ѳеодора Стратилата, 2) подъ этимъ храмомъ—во имя Св Димитрія Солунскаго и препд мучен Стефана Новаго, устроенъ и освященъ въ 1847 г , (устроеніе храма было предсказано преп Серафимомъ и совершено иждивеніемъ Ден Осип Нѣмцова), придѣлы въ трапезной части Покровскаго храма, теплые во имя Св Митрофана Воронеж , (освященъ Іереміею, еписк Нижегород въ 1853 г), и во имя св влкмуч Варвары (освященъ имъ же въ 1855 г), 3) въ честь Владимірской иконы Божіей Матери, при больничномъ корпусѣ, (заложенъ въ 1864 г , освященъ въ 1866 г). 1-аго окт совершается крестн ходъ вокругъ м—ря

Мон—рь имѣетъ не въ дальнемъ разстояніи отъ города 75 дес земли пахотн , лугов и пѣса, а всего 389 дес При м—рѣ имѣется 2-хъ классная церковно-приход школа

Игуменія 45 монахинь, 284 послушницы

Рки свѣд (1902 г), Описаніе Ардатовскаго Покровскаго женскаго 3-класснаго монастыря, М 1887, стр 1—24, Денисовъ, стр 148—163, Мельниковъ, стр 39—40, Зѣфиринскій, т I, № 370, стр 206, Любинецкій, стр 17, Церк Вѣд 1904, № 30, Вѣдомость стр 60—61

Ардатовскій уѣздъ

533 Серафимо-Дивѣевскій Троицкій нештатный общежительный женскій монастырь, въ 28 вер отъ у г. Ардатова (почтов телегр отдѣл), при селѣ Дивѣевѣ и рч Вичкинзѣ

Основанъ подъ именемъ общины въ 1780 г , когда полковницей Агаѳіей Мельгуновой (въ монашествѣ Александрой) въ селѣ Дивѣевѣ при церкви Казанской иконы Бож Матери, построенной ею въ 1775 г , была

открыта Казанская община на землѣ, пожертвованной помѣщикомъ Ждановымъ, начальницей общины первоначально была мать Александра, управлявшая ею подъ руководствомъ Саров старца Пахомія, послѣ ея смерти, старецъ Пахомій до самой своей кончины не оставлялъ общины безъ попеченій и завѣщалъ, умирая, заботиться о ней преп. Серафиму Саровскому, преп Серафимъ свято заботился объ общинѣ, часто снабжая ее всѣмъ необходимымъ и дѣлая полезныя указанія ея сестрамъ, по его же мысли община была раздѣлена на 2 отдѣленія для вдовъ и дѣвицъ, въ



Серафимо-Дивѣевскій монастырь

1842 г Казанская община была соединена съ Мельничной общиной преп Серафима, основанной имъ въ 1827 г по указанію явившейся въ видѣніи ему Богоматери и устроенной при мельницѣ на землѣ, пожертвован наслѣдницей г Баташева,—Постниковой, обѣ общины составили Серафимо-Дивѣевскую общину, которая въ 1861 г была преобразована въ мон—рь, онъ управляется по уставу, данному преп Серафимомъ Саровскимъ. Первая игуменія м—ря Марія (въ мірѣ

Елизавета Ушакова) управляла съ 1861 до смерти († 19 августа 1904 года)

Храмовъ въ м—рѣ пять 1) соборный, во имя св Троицы (заложенъ въ 1848 г , законченъ построеніемъ и освященъ въ 1875 г), замѣчателенъ живописью иконъ и картинъ работы сестеръ обители, съ придѣлами правымъ—въ честь иконы Умиленія Божіей Матери, (освященъ въ 1880 г), лѣвымъ — во имя преп Серафима Саров (освященъ въ 1903 г), на хорахъ съ правой стороны—въ честь Оранск Божіей Матери, (сооруженъ А Д Нарышкинымъ и освящен въ 1884 г) съ лѣвой стороны—въ честь 3 го обрѣтенія главы Іоанна Предтечи, (освященъ въ 1884 году), изъ иконъ замѣчательны въ соборѣ икона Богоматери Умиленія, предъ которой преп Серафимъ молился и скончался, Нерукотвореннаго Спаса, принадлежавшая роду Симоновыхъ, и Успенія Богоматери съ камнемъ отъ гроба Богоматери, въ золотомъ ковчегѣ, присланная въ даръ при граматѣ отъ Кирилла патр Іерусалимскаго, 2) въ честь Тихвинской иконы Божіей Матери, деревянный, теплый, съ придѣлами правымъ—во имя св архистр Михаила и пр безплотн силъ, (освященъ въ 1847 г), и лѣвымъ во имя Всѣхъ Святыхъ, (освященъ въ 1848 г), 3) въ честь иконы Божіей Матери Уполи моя печали, въ нижнемъ этажѣ Тихв церкви, (освященъ въ 1850 г), 4) кладбищ храмъ, деревян во имя Преображенія Господня, (воздвигнутъ монахиней Дорофеей Каменской въ 1855 г , алтарь изъ дальней пустыньки преп Серафима), 5) домовый при м—рской богадѣльнѣ, въ честь иконы Божіей Матери Всѣхъ Скорбящихъ радости, (построенъ въ 1861 г двумя сестрами обители, вдовой г-жей Шишкиной и дѣвиц В А Карамзиной

Въ мон—рской оградѣ заслуживаютъ вниманія хранящіяся въ домикахъ ближняя пустынька о. Серафима и келлія основательницы обители матери Александры

При м—рѣ имѣются богадѣльня для сестеръ, больница, училище на 10 дѣвочекъ, внѣ ограды—двѣ гостинницы, дворянская и для простого народа

М—рь имѣетъ живописную и литографскую мастерскую, гдѣ сестры также занимаются фотографіей, метахромотипіей, рѣзьбой по металлу, мастерскія портновскую, ризную, свѣчную, манатейную, свиточную (изготовлен рубашекъ для братіи Саров пустыни), стекольную, красильно-малярную, при м—рѣ имѣется мельница, молотильня, двѣ житницы, водокачка, садъ, огороды, иконная лавка, внѣ м—рской стѣны—конный дворъ и кузница

Мон—рь владѣетъ 700 дес земли, считая подъ лѣсомъ 200 дес, казенной лѣсной дачей въ 300 дес, въ Нижн Новгородѣ—двумя домами съ лавкой,

Игуменья Монахинь 100, послушницъ 850

Кн Елена Горчакова, Серафимо-Дивѣевскій общежительный женскій монастырь, М 1889, стр 1—64, свящ Л М Чичаговъ, Лѣтопись Серафимо-Дивѣевскаго монастыря, М 1896, стр VI+VI+790 свящ Л М Чичаговъ, Краткое содержаніе лѣтописи Серафимо Дивѣевскаго монастыря, М 1896, стр IV+248, Мих Макарьевскій, Серафимо-Дивѣевскій монастырь, Спб 1903, стр 4 непом +16+16, Мельниковъ, стр 31—34, Денисовъ, стр 121—147, Серафимо Дивѣевскій монастырь и подвижницы, въ немъ обитавшія, М 1904, стр 1—96, Звѣринскій, т I, № 170, стр 135, Любимецкій, стр 17, Душеполезн Чтеніе 1896, ноябрь, стр 519—524, Русскій Архивъ, 1903, № 11, стр 509—510, Церк Вѣд 1903, № 28 и 32, 1904, № 36, Вѣдомость, стр 60—61

---

534. Иверскій-Выксунскій нештатный общежительный женскій монастырь при селѣ Выксѣ, въ 1 вер (почтов. контора), въ 10 вер отъ пристани Досчатое по р Окѣ, въ 30 вер отъ уѣзд гор Мурома (желѣзнодор станція), въ 80 вер отъ уѣзд гор Ардатова и въ 200 вер отъ Нижняго-Новгорода Основанъ въ 1864 г подъ видомъ богадѣльни старцемъ пещеръ Геѳсиманскаго скита, что при Троице-Сергіевой лаврѣ, іеромонахомъ Варнавою, въ 1884 г по опредѣленію св Синода переименованъ въ Иверскую общину, а въ 1888 г община обращена въ монастырь

Въ мон—рѣ четыре храма 1) соборный, каменный въ честь Иверской иконы Б М (освященъ въ 1871 г, архіеп Нижегород Іоанникіемъ), съ придѣлами правымъ—во имя св Василія Вел и преп Ксеніи, лѣвымъ—во имя св Николая Чудот и преп Сергія Радонеж, 2) въ честь Собора Безплотн Силъ, въ склепѣ подъ соборн храмомъ (устроенъ въ 1892 г) съ придѣлами лѣвымъ во имя—преп Герасима Іорданскаго, и преп муч Анастасіи Римлянки, правымъ—во имя свв апост Петра и муч Агриппины, 3) во Успенія Пресв Богородицы, прибольницѣ и богадѣльнѣ (построенъ въ 1884—1888 г) праздн въ честь Вознесенія Богоматери по Ея успеніи (17 августа), 4) вчернѣ оконченный постройкою новый соборн трехпрестольный храмъ во имя св Живоначальныя Троицы

Въ мон—рѣ находится мѣстночтимая Иверская икона Б М

При мон—рѣ имѣются больница и богадѣльня для прест монахинь, въ селѣ Выксѣ церковно-приходская школа на 60 чел, странноприимный домъ на 250 ч Въ монастырѣ живописная, золотошвейная, малярная, ризная, портновская мастерскія, конный дворъ, лѣсной дворъ и друг. хозяйств постройки, мон—рь имѣетъ двѣ гостинницы, лавку для продажи пищевыхъ продуктовъ, и для продажи иконокъ и рукодѣлій, огородъ, прудъ, участокъ лѣса въ 150 десятинъ съ пасѣкой, кирпичный заводъ

Игумена 45 монахинь, 355 послушницъ

С А Кельцевъ, Иверская Выксунская женская община и основатель ея іеромонахъ Варнава, М 1884, стр 1—112, Д Дмитріевъ, Въ обитель старца Варнавы, путевой очеркъ, М 1898, стр 1—31, Три дня въ Выксунскомъ Иверскомъ женскомъ монастырѣ (письмо къ Ан Ал Селе—ой), М 1898, стр 1—10 Иверскій-Выксунскій женскій монастырь, изд 4, Троицкая лавра, 1900, стр 250+II, Мельниковъ, стр 38—39, Зѣринскій, т I, № 148, стр 126—127, Любимецкій, стр 17, Вѣдомость, стр, 60—61

---

535. Кутузовскій Богородицкій нештатный общежительный женскій монастырь, въ 20 вер отъ

уѣздн гор Ардатова, при р Ломовкѣ, въ мѣстности „Кутузово", гдѣ прежде былъ скотный дворъ кн Д Ѳ Звенигородскаго, по близости села Гремячева

Основанъ, какъ и предсказалъ преп Серафимъ Саровскій, Неонилой Борисовной Захаровой, основательницей Дальне-Давыдовской обители (см далѣе № 545), ушедшей оттуда вслѣдствіе раздоровъ, въ 1864 г подъ видомъ молитвеннаго дома, устроеннаго временно въ заброшенномъ скотномъ сараѣ, на участкѣ въ 3 десятины, подаренномъ ей кн Д Ѳ Звенигородскимъ, въ 1869 г обращенъ въ богадѣльню съ общежитіемъ, въ 1880 г, послѣ смерти Неонилы Захаровой († 1875 г), общежитіе было переименовано въ общину, а въ 1902 г по опредѣленію св Синода Кутузовская община переименована въ общежительный мон—рь

Въ мон—рѣ три храма одинъ трехпрестольный каменный, два деревянныхъ—теплый и кладбищенскій

Въ обители находится мѣстно-чтимая икона Божіей Матери „Утоли Моя Печали"

При мон—рѣ устроены богадѣльня на 11 кроватей для престарѣлыхъ и неимущихъ и школа грамоты и рукодѣлій

Въ мон—рѣ имѣются иконописная, ризная, портновская и друг мастерскія, сестры ведутъ всѣ полевыя и хозяйственныя работы, монастырь имѣетъ гостинный дворъ, подворье въ Ардатовѣ, хуторъ, два пчельника, мельницу, кирпичный заводъ, 870 дес. земли, и неприкосновен капитала 6000 р,

Игуменія 300 монахинь и послушницъ

Мельниковъ, стр 40—41, **Звѣринскій**, т I, № 273, стр 173, **Любинецкій**, стр 17, **Церк Вѣд** 1903, № 6, 1904, № 40, **Вѣдомость**, стр. 60—61

---

536 Знаменская-Курихинская женская община, при урочищѣ Курихѣ, въ 7 вер отъ дер Кавлей, въ 25 вер отъ у г Ардатова и 185 вер отъ губ г Нижняго-Новгорода, въ 100 в отъ Муромской ж-дор

станціи и г Мурома (пристань на р Окѣ), въ 20 в отъ Вертьяновской почт ст, и въ 20 вер отъ Вознесенской почт ст (Тамб губ Темник уѣзда)

Основана подъ видомъ богадѣленнаго дома въ 1888 г на участкѣ въ 5 дес удѣльной земли, пожертвованной Государемъ, на мѣстѣ, гдѣ первоначально подвизалась съ благословенія преп Серафима Саровскаго въ землянкѣ крестьянская дѣвица Анастасія Семеновна Логачева (въ иночествѣ монах Аѳанасія), бывш впослѣдствіи настоятельницей Никол Улалинскаго м—ря въ Томск губ (род 1809 г, † въ 1875 г) Жившая съ нею нѣкоторое время дѣвица Любовь, въ монаш Людмила, вызванная сестрами изъ Ардатовскаго Покровскаго мон—ря втеченіе 4 лѣтъ устроила общину, оффиціально открытую въ декабрѣ 1899 г подъ именемъ Знаменской Курихинской

Храмъ одинъ, во имя Знаменія Пресв Богородицы, деревянный, однопрестольный, устроенный и освященный въ 1894 г

Въ общинѣ чтится, какъ святыни, колодецъ, выкопанный пустын Анастасіей, по указанію явившейся Богородицы у ели, и камень, на которомъ она молилась

Настоятельница 2 монахини, 73 послушницы

Рки свѣд (1901 г), свящ Александръ Приклонскій, Жизнь пустынницы Анастасіи Семеновны Іогачевой, впослѣдствіи инокини Аѳанасіи, и возникновеніе на мѣстѣ ея подвиговъ женской общины, М 1902, стр 1—40, Денисовъ, стр 164—176, Церк Вѣд 1904, № 37, Вѣдомость, стр 62—63

---

537 Мелявская Умиленская женская община, по близости (3—4 в) отъ села Теплова, на Мелявской полянѣ

Основана въ 1899 г старицей Серафимо-Дивѣевскаго мон—ря Натальей Дмитріевной Молозевой († 1900 г), извѣстной подъ именемъ „блаженной Наташи“, на землѣ, пріобрѣтенной частью на средства осно-

вательницы, частью на средства ея почитателей И Н и П Н Горюновыхъ

Въ общинѣ имѣется трехпрестольный храмъ въ честь иконы Божіей Матери Умиленія, (освященъ, въ 1903 г), построенъ на средства неизвѣстнаго благотворителя изъ г Саратова

При общинѣ имѣются разныя мастерскія, кирпичный заводъ, пасѣка и разныя хозяйств постройки, община владѣетъ 205 д земли

Настоятельница 50 сестеръ

Свящ Вл Тенищевъ, Новоустроенная Мелянская (Тепловская) женская обитель, Ардатовъ 1902, стр 1—48, Денисовъ, стр 379, Церк Вѣд. 1904, № 45

---

538. Женская община въ честь иконы Божіей Матери „**Отрада и Утѣшеніе**“ при селѣ Шейнъ-Майданѣ Учреждена по опредѣленію Св Синода отъ 22 августа—1 сентября 1903 года на землѣ, пожертвованной мѣщанкою Ѳеодосіей Цыпиной

Церк Вѣд 1903, № 37

Городъ Арзамасъ

539. Арзамасскій Новодѣвичій Алексія человѣка Божія 1-го класса общежительный женскій монастырь въ самомъ городѣ (станція Ромодановской вѣтви Московско-Казанской жел дороги), на сѣверо-западной сторонѣ его, на выѣздѣ, на мѣстѣ Новодѣвичьяго Алексія человѣка Божія м—ря, основаннаго въ 1634 году княземъ Никитой Шаховскимъ и упраздненнаго въ 1764 году При монастырской церкви, обращенной въ приходскую, остались жить келейницы упраздненнаго м—ря, въ 1777 году получившія благословеніе на проживаніе при означенной церкви отъ Іеронима, епископа Владимірскаго, къ епархіи котораго принадлежалъ тогда Арзамасъ, и поступившія въ зависимость отъ Николаевскаго женскаго

м—ря въ Арзамасѣ, въ 1813 году Алексѣевская женская община стала самостоятельной, въ 1842 году принята подъ покровительство духовнаго и гражданскаго начальства, въ 1881 году сестры общины приняли монашескій рясофоръ, въ 1897 году община переименована въ первокласный м—рь

Храмовъ три каменныхъ 1) холодный въ честь Вознесенія Господня (построенъ въ 1787 году и перестроенъ въ 1822 году) съ 7 придѣлами въ честь Владимірской иконы Б М и во имя св Константина и Елены, во имя Кіево-Печерскихъ угодниковъ, въ честь Казанской Б М, во имя св Димитрія Ростовскаго, во имя св Николая Чудотворца, въ честь Сошествія св Духа и во имя св Алексія митрополита московскаго, въ честь Боголюбской иконы Б М и въ честь Рождества св Іоанна Предтечи, 2) теплый въ честь Успенія Б М (освященъ въ 1798 году и перестроенъ въ 1849 году) съ придѣломъ во имя св Алексія человѣка Божія (освященъ въ 1805 году), 3) больничный во имя св Іоанна Лѣствичника и св Варвары (освященъ въ 1826 году) съ придѣломъ въ честь иконы Б М Неопалимая купина (освященъ въ 1827 году)

Въ Вознесенскомъ храмѣ находятся 2 мѣстночтимыя иконы. 1) Б М Утоленія печали, 2) св Николая Чудотворца Кромѣ того въ м—рѣ имѣются 3 иконы, пожертвованныя въ прежній м—рь царемъ Михаиломъ Ѳеодоровичемъ Казанская икона Б М, икона Спасителя и икона двухъ преподобныхъ—Алексія человѣка Божія и Михаила Малеина При м—рѣ имѣется золотошвейная мастерская, получающая заказы не только изъ Европейской Россіи и Сибири, но и изъ Греціи и Палестины 2 больницы для сестеръ обители Странноприимный домъ для богомольцевъ Въ псалтырной келліи каменнаго одноэтажнаго корпуса около южной стѣны обители находится замѣчательная рѣзная группа, изображающая погребеніе Спасителя, она

была исполнена въ 1776 году священникомъ Арзамасской Спасской церкви Василіемъ Ильинымъ и поновлена въ 1848 году въ Алексѣевскомъ м—рѣ.

М—рь владѣетъ 1128 дес. земли.

Игуменія. Монахинь 63, послушницъ 617.

Рки. свѣд. (1901 г.); И. Н. Четыркинъ, Историко-статистическое описаніе Арзамасской Алексѣевской женской общины, Н.-Новг. 1887, стр. 2 неном.+109; архим. Макарій, Пам. церк. древн., стр. 393—394, 426—430; Мельниковъ, стр. 21; Звѣринскій, т. I, № 9, стр. 72; Любинецкій, стр. 17; Россія, т. I, стр. 435; Церк. Вѣд. 1897, № 51—52; 1905, № 32, 33, 36; Вѣдомость, стр. 60—61.

---

540. Арзамасскій, Николаевскій 3 класса (съ 1764 г.) общежительный женскій монастырь, въ самомъ городѣ, на главной городской площади, на



Арзамасскій Николаевскій монастырь.

скатѣ Никольской горы. Основанъ около 1580 г. священникомъ Ѳеофилактомъ Яковлевымъ. Храмовъ три каменныхъ: 1) холодный во имя св. Николая Чудотворца, съ придѣломъ во имя свв. Космы и Даміана (построенъ въ 1738 г. и обновленъ въ 1878 г.); 2) въ честь Богоявленія Господня съ двумя придѣлами: въ

честь Боголюбской иконы Б М и во имя Всѣхъ Святыхъ, 3) больничный—въ честь иконы Б М Всѣхъ Скорбящихъ Радости (построенъ въ 1856 г) Въ м—рѣ имѣются двѣ каменныя часовни 1) при святыкъ вратахъ—устроена въ 1854 г , 2) на углу соборной площади Въ соборномъ храмѣ находятся мѣстночтимая икона св Николая чудотворца, пожертвованная игуменомъ Арзамасскаго Спасскаго м—ря Сергіемъ († въ 1585 г) и Владимірская икона Б М , принесенная въ даръ мон—рю основателемъ его священникомъ Ѳеофилактомъ Яковлевымъ Крестные ходы совершаются 1) 2-го февр , по преданію, въ память избавленія г Арзамаса и его окрестностей отъ морового повѣтрія, 2) 30-го апр —въ память спасенія м—ря отъ пожара, бывшаго въ Арзамасѣ близъ м—ря въ ночь съ 29 на 30 апр 1883 г Живописная мастерская Больница на 5 кроватей (устроена въ 1858 г) съ аптекою (устроенною въ 1861 г) Пріютъ для дѣвочекъ сиротъ духовнаго званія (съ 1852 г)

М—рь владѣетъ 244 дес земли

Игумена Монахинь 50, послушницъ 275.

Рки свѣд (1901 г), Краткое сказаніе объ Арзамасскомъ Николаевскомъ женскомъ монастырѣ Спб , 1885, стр 2 непом 4-13, Нпк Щегольковъ, Арзамасскій Николаевскій общежительный женскій монастырь, исторія его и описаніе, Арзамасъ, 1903, стр 1—59, архим Макарій, Пам церк древн , стр, 395—396, Мельниковъ, стр 21, Зѣркинскій, т II, № 970, стр 219, Любимецкій, стр 17 Россія, т I, стр 435, Вѣстникъ 1-ой Всерос выст мон работъ, 1904, № 6, Вѣдомость, стр 58—59

Арзамасскій уѣздъ

541. Серафимо-Понетаевскій Скорбященскій нештатный общежительный женскій монастырь при селѣ Понетаевкѣ, въ 18 в отъ станціи Шатки (Моск Казанск ж дор), въ 30 вер отъ у г Арзамаса, на границѣ Ардатовскаго уѣзда

Основанъ подъ именемъ Серафимовской (въ честь преп Серафима Саровскаго) жен общины, удалившейся изъ Серафимо Дивѣевскаго м—ря настоятельни-

цей Гликеріей Васильевной Занятовой (въ монашествѣ Евпраксіей) въ 1864 г. на землѣ, пожертвованной помѣщицей села Понетаевки, дочерью ген.-маіора Копьевой; въ 1869 г. община переименована въ жен. м—рь; устройствомъ м—рь обязанъ своей первой настоятельницѣ Евпраксіи, скончавш. въ 1893 г., послѣ 30-лѣтняго управленія обителью.

Въ м—рѣ четыре храма каменныхъ 1) домовый въ честь Божіей Матери Всѣхъ Скорбящихъ Радости, (устроенъ въ 1863 г.); 2) въ честь Пресв. Богородицы,

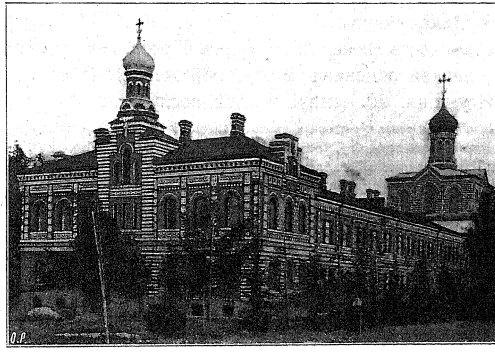

Серафимо-Понетаевскій монастырь.

Живоноснаго Источника, съ трапезой, (устроенъ въ 1873 г.); 3) во имя св. Іоанна Богослова, въ живописномъ корпусѣ, (построенъ въ 1885 г); 4) во имя преп. Сергія Радонежскаго, въ больничномъ корпусѣ, (одинъ изъ придѣловъ освященъ въ 1903 г. во имя преп. Серафима Саровскаго).

Въ м—рѣ въ 1885 г. прославилась чудотвореніями икона Знаменія Пресв. Богородицы.

При м—рѣ имѣются: больница для сестеръ, иконописная школа, производство финифти и живопись

на финифти, занятія сестеръ — мозаическія работы, пряденіе льна и шерсти, тканье и друг. рукодѣл занятія, работы сельскохозяйств (полевыя, огородн, садов, лугов), при м—рѣ ведется хлѣбопашество, скотоводство, пчеловодство, садоводство, огородничество, имѣется кирпичн заводъ и кузница

М—рь владѣетъ 14608 дес земли Въ 12 вер отъ Саровской пустыни мон—рю принадлежитъ хуторъ „Царская дача", при немъ обширн участокъ земли полевой, лугов и лѣсной, пожалованной м—рю въ 1860 годахъ Государемъ, здѣсь въ 1898 г была заложена Владиміромъ, еп Нижегород († 1897 г), церковь въ честь Введенія во храмъ Пресв Богородицы, при церкви основанъ Введенскій женскій скитъ.

Игуменія 70 монахинь, 562 послушницы

Новопрославленная чудотворная икона Знаменія Пр Богородицы и Серафимо-Понетаевскій монастырь, Спб 1888, стр 2+78, то же, 3-е изд, Спб 1893, стр 1—84, Мих Макаревскій, Серафимо-Понетаевскій монастырь, Спб 1903, стр 12+16 Мельниковъ, стр 29—31, Денисовъ, стр 545—558, Зѣринскій, т I, № 427, тр 226 Любимецкій, стр 17, Церк Вѣд 1903, № 27 Вѣдомость, стр 60—61

Васильсурскій уѣздъ

542. Маровская Крестовоздвиженская женская община, при Маровской часовнѣ, близъ с Прудища (Звѣрева тожъ) Учреждена, по опредѣленію св. Синода отъ 5 сентября 1901 г, на мѣстѣ прежде бывшей Крестомаровской Воздвиженской общежительной мужской пустыни, которая была основана въ 1632 г инокомъ Матееемъ при Іоанно-Предтеченской церкви въ вотчинѣ стольника Ивана Ѳеодоровича Замятни и съ 1720 по 1771 г была приписана къ Оранскому м—рю, а въ 1771 г была разграблена и сожжена шайками Пугачева, такъ что въ 1780 г отъ нея оставалась только разрушенная церковь

Николай Демидовъ, Повѣсть о созданіи Крестомаровской общежительной пустыни М 1889, стр 1—24, Описаніе Оранскаго Богородицкаго монастыря, Н-Новгородъ, 1871, стр 38—42 Зѣринскій т II, № 890, стр 190—191, Вѣдомость, стр 62—63

543. Спасская-Троицкая женская община при селѣ Спасскомъ (почт.-телегр. конт.), въ 22 в. отъ села Чугуны, Васильсурскаго уѣзда, и въ 30 верстахъ отъ села Бармина, Макарьевскаго уѣзда, (сообщеніе водою по р. Волгѣ). Основана въ 1888 году крестьяниномъ села Спасскаго Алексѣемъ Степановичемъ Шулинымъ.

Храмъ во имя св. Троицы. Богадѣльня на 5 кроватей.

Настоятельница Монахиня 1, послушницъ 19, находящихся на испытаніи 50.

Рел. свѣд. (1901 г.) **Зѣринскій**, т. I, № 466, стр. 248—249. Вѣдомость, стр. 60—61.

Горбатовскій уѣздъ

544. Абабковскій Николаевско-Георгіевскій 3-го класса общежительный женскій монастырь, на прав. бер. р. Оки, въ 15 вер. отъ уѣзднаго г. Горбатова (почтово-телегр. контора), при селѣ Абабковѣ.

Основанъ около 1818 г. подъ видомъ богадѣльни, по желанію пр. Серафима Саровскаго, помѣщицей села Абабкова, Наталіей Як. Прокофьевой, подарившей для этого двѣ десятины земли и построившей келлію при кладбищенской церкви для странницы Луки Евдокимовны Масленниковой, по тайному постригу старицы Лампадіи, и нѣсколькихъ вдовъ и дѣвицъ, желавшихъ богоугодной жизни. Въ 1848 г. Абабковская богадѣльня была переименована въ общину, а въ 1859 г. Николаевско-Георгіевская община возведена на степень монастыря.

Храмовъ въ мон—рѣ четыре камнныхъ: 1) во имя Покрова Пресв. Богородицы, съ придѣлами во имя св. великомуч. Георгія и во имя преп. Николая воина, построенъ купцомъ Ник. Ал. Акифьевымъ въ благодарность за исцѣленіе отъ болѣзни, полученное отъ

иконы св великомуч Георгія, находящейся въ мон—рѣ, 2) соборный во имя Святой Троицы, трехпрестольный, 3) въ честь иконы Божіей Матери Всѣхъ Скорбящихъ Радости, больничный, 4) трехпрест храмъ (освященъ въ 1903 г.)

Въ мон—рѣ находится мѣстночимая икона св великомуч Георгія, написан первой устроительницей обители Лукіей Масленниковой

При обители имѣется церковно-приходская школа съ общежитіемъ Больница, странноприимный домъ

Обитель имѣетъ бѣлошвейную мастерскую, мельницу на р Кишмѣ, рыбныя ловли на р Окѣ, 80 д пахотной земли, 21 д луговой, строевого лѣса 150 д и кустарниковаго—20 д, подворья въ Нижнемъ-Новгородѣ и селѣ Павловѣ, Горбат уѣзда

Игуменія, 38 монахинь, 150 послушницъ

Зв̀ринскій, т I, № 1, стр 70, Любимецкій, стр 17 Россія, т I, стр 419 Церк Вѣд 1904, № 33 Вѣдомость, стр 60—61

---

545. Николаевскій Дальне-Давыдовскій общежительный женскій монастырь, при селѣ Дальнемъ Давыдовѣ, въ 75 вер отъ у г Горбатова, близъ р Сережи

Основанъ подъ именемъ общины въ 1857 г на землѣ, пожертвованной помѣщикомъ Аристовымъ, для безпріютныхъ вдовъ и дѣвицъ, съ училищемъ для сиротъ, преимущественно духовнаго званія, крестьян дѣвицей Неонилой Бор Захаровой, основаніе мон—ря и соборнаго храма еще въ 1785 г было предсказано преп Серафимомъ Саровскимъ, водрузившимъ на мѣстѣ мон—ря деревянный крестъ Въ 1886 г община преобразована въ общежительный мон—рь

Храмовъ два 1) соборный въ честь иконы Божіей Матери „Утоли Моя Печали", 2) во имя Всѣхъ Святыхъ, (освященъ въ 1858 г)

М—рь владѣетъ 368 дес земли

Игуменія Монахинь 23 и послушницъ 172

Денисовъ, стр 135, 374—378 Звѣринскій, т I, № 319, стр 190 Любинецкій, стр 17 Нижегор Епарх Вѣд 1903 № 9 Церк Вѣд 1904, № 38 Вѣдомость, стр 60—61

Княгининскій уѣздъ

546. Ягодинскій-Введенскій 3 класса (съ 1882 года) общежительный женскій монастырь при селѣ Ягодномъ, въ 7 в отъ заштатнаго города Пьянскаго-Перевоза (почт-телегр контора), въ 45 в отъ станціи Московско-Казанской жел дор „Арзамасъ", въ 50 в отъ села Работокъ (на р Волгѣ) Монастырь первоначально былъ богадѣльнею, 1 февраля 1864 г открытъ въ видѣ общины на землѣ, пожертвованной государственною крестьянкою Ѳедоровою, въ 1882 г переименованъ въ монастырь

Храмовъ два 1) деревянный, въ честь Введенія во храмъ Пресв Богородицы, 2) каменный двухъ-этажный, во имя св Троицы, съ придѣлами въ честь Срѣтенія Господня, Казанской Б М, Тихвинской Б М, во имя св Николая чудотворца и во имя св. Тихона Задонскаго Съ 1871 г въ монастырѣ ежегодно 1-го мая совершается крестный ходъ вокругъ обители, въ память избавленія отъ пожара Школа грамоты на 20 дѣвочекъ Живописная мастерская

М—рь владѣетъ 484 дес земли

Игумена Монахинь 51, послушницъ рясофорныхъ и указныхъ 112, временныхъ 123

Рки свѣд (1901) Звѣринскій, т I, № 580, стр 288 Любинецкій, стр 18, Вѣдомость, стр 60—61

Городъ Лукояновъ

547. Лукояновскій-Тихоновскій нештатный общежительный женскій монастырь въ самомъ городѣ

Преобразованъ въ 1888 г въ общину изъ богадѣльни, содержавшейся на счетъ г-жи Листовой, въ 1896 г переименованъ въ монастырь.

М—рь владѣетъ 371 дес земли
Игуменія Монахинь 9. послушницъ 138

Звѣринскій, т I, № 489, стр 258 Любимецкій, стр 18 Вѣдомость, стр 60—61.

Лукояновскій уѣздъ

548. Азрапинская-Спасская женская община близъ села Азрапина Учреждена по опредѣленію св Синода отъ 3—15 іюня 1905 года, ранѣе существовала съ 1867 г въ видѣ неоффиціальнаго общежитія
Храмъ одинъ во имя Нерукотвореннаго Спаса
Община владѣетъ 64 дес земли.
Настоятельница Сестеръ 40

Церк Вѣд 1897, № 51—52 1905, № 27

Городъ Макарьевъ

549 Макарьевскій-Желтоводскій Троицкій нештатный общежительный женскій монастырь близъ самаго города на пригоркѣ лѣваго берега рѣки Волги Основанъ въ урочищѣ Желтыя-воды въ 1435 году преп

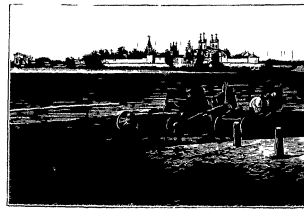

Макарьевскій Желтоводскій монастырь

Макаріемъ-Желтоводскимъ или Унженскимъ († 25 Іюля 1504 года), въ 1439 году разоренъ татарами и запустѣлъ, возобновленъ въ 1626 году инокомъ Тетюшскаго Казанскаго м—ря Авраамiемъ, въ 1764 г положенъ во 2 классѣ, въ 1868 г упраздненъ, въ 1882 г. на мѣстѣ

упраздненнаго мужского м—ря учреждена женская община, которая въ 1883 году переименована въ м—рь

Храмовъ шесть каменныхъ 1) соборный Троицкій (построенъ въ 1658 году), 2) въ честь Успенія Б М (построенъ въ 1651 году и возобновленъ въ 1882 году), 3) надъ св воротами, во имя св архангела Михаила, 4) въ башнѣ, во имя св Григорія Пельшемскаго, 5) келейный во имя преп. Антонія Великаго (возобновленъ въ 1884 году), 6) во имя преп Макарія Унженскаго (построенъ въ 1808 году)

Въ м—рѣ погребены въ паперти Троицкаго собора—архіепископы Нижегородскіе Антоній († въ 1797 году) и Моисей († въ 1827 году), противъ западной стѣны собора митрополитъ Иконійскій Аѳанасій († 21 декабря 1670 года), за алтаремъ того же храма находятся могилы иноковъ, убитыхъ татарами въ 1439 году и погребенныхъ преп. Макаріемъ, противъ храма Михаила архангела находится могила инока Авраамія. Епархіальный пріютъ съ общежитіемъ на 25 сиротъ, устроенный на капиталъ въ 25 тыс. рублей, пожертвованный Макаріемъ, епископомъ Нижегородскимъ

М—рь владѣетъ 84 дес земли

Игумена Монахинь 30, послушницъ 160

Макарьево Желтоводскій монастырь, Н.-Новг 1882, стр 1—12, А Титовъ, Троицкій Макарьевскій Желтоводскій монастырь, М 1886, стр 1—23, А Снѣжницкій, Макарьевская часовня въ Нижегородской ярмаркѣ, Н.-Новг 1901, стр 62+II, архим Макарій, Пам церк древн, стр 340—342, 352, 353, 357, 376, 378—379, 383—384, 385—386, Нижегор Лѣтоп, стр 74, 76—77, 79, 90, 106, Зѣрцинскій, т I, № 279, стр 175—176 Любимецкій, стр 18 Россія, т I, стр 375, 389 Историч Вѣстникъ, 1887, іюнь, стр 612—629, Церк Вѣд 1903, № 37, Вѣдомость, стр 60—61

Семеновскій уѣздъ

550. Крестовоздвиженскій Осиновскій 3-го класса единовѣрческій общежительный женскій монастырь въ 30 вер отъ у г Семенова, при деревнѣ Журавлиной, близъ р Осинки

Возникъ изъ раскольничьяго скита Спасова согласія, обращеннаго къ единовѣрію въ 1849 г, возведенъ въ 1856 г на степень монастыря безъ производства содержанія отъ казны

Игуменія Монахинь 21, послушницъ 111

Зиѣрминскій, т I, № 346, стр 199, Любимецкій, стр 18, Вѣдомость, стр 60—61

---

551. Покровскій-Медвѣдевскій 2-го класса, единовѣрческій общежительный женскій монастырь въ 4 вер отъ у г Семенова, при селѣ Медвѣдевѣ и рѣчкѣ Чернухѣ

Началъ существовать съ 1843 г подъ именемъ женской общины, образованной изъ богадѣльни, находившейся при кладбищенской церкви села Медвѣдева Въ 1858 г община возведена на степень мон—ря

Игуменія Монахинь 28, послушницъ 16

Архим Макарій, Пам церк древн, стр 332—334, Зиѣрминскій, т I, № 380, стр 208 Любимецкій, стр 18, Вѣдомость, стр 60—61

34.

Новгородская губернія Новгородская и Старорусская епархія

(Губернскій и епархіальный городъ Новгородъ)
Монастырей мужскихъ 29, женскихъ 17, всего 46
Монашествующихъ мужчинъ 660, женщинъ 1464, всего 2124

МУЖСКІЕ

Городъ Новгородъ

552. Рождество-Богородицкій Антонія Римлянина 2 класса (съ 1764 г) необщежительный мужской монастырь, въ самомъ городѣ, на Знаменской ул, на правомъ берегу р Волхова

Основанъ въ 1106 г преп Антоніемъ Римлянином († 3 авг 1147 г), съ 1708 по 1723 г. былъ

ѳаѳедральнымъ и мѣстопребыванiемъ викарiевъ Новгородской митрополiи.

Храмовъ два 1) холодный соборный — въ честь Рождества Пресв Богородицы, съ 4-мя придѣлами во имя преп. Антонiя Римлянина, во имя св. Іоанна Богослова, въ честь Грузинской иконы Б М и во имя преп Онуфрiя и Петра Аѳонскаго (построенъ въ 1119 г); 2) теплый—въ честь Срѣтенiя Господня (построенъ въ 1130 г и перестроенъ въ 1803 г). Въ аркѣ, отдѣляющей Антонiевскiй придѣлъ главнаго храма, открыто почиваютъ мощи преп Антонiя, обрѣтенныя въ 1597 г и переложенныя въ серебряную раку въ 1860 г , здѣсь же за стекломъ хранятся вѣтви морской травы, съ которыми прибылъ преп Антоній въ Новгородъ Въ Богословскомъ придѣлѣ почиваютъ подъ спудомъ мощи св братьевъ Алфановыхъ Никиты, Кирилла, Никифора, Климента и Исаакiя, перенесенныя въ 1775 г. изъ сгорѣвшаго Сокольницкаго м—ря Въ Срѣтенскомъ храмѣ хранится древняя икона преп Антонiя. Въ первую пятницу послѣ Петрова дня мощи преп. Антонiя обносятся вокругъ собора и совершается крестный ходъ съ чудотворными иконами изъ Новгородскихъ соборовъ и церквей въ м—рь Въ притворѣ соборнаго храма погребенъ основатель Новгородской семинарiи архiепископъ Новгородскiй Амвросiй Юшкевичъ Изъ предметовъ, принадлежавшихъ преп. Антонiю, благоговѣйно сохраняются до сихъ поръ въ м—рѣ шесть мозаическихъ иконъ, двѣ фелони и орарь, колоколъ вѣсомъ въ 1 п 10 ф и камень, на которомъ приплылъ преподобный

Въ монастырскихъ зданiяхъ съ 1740 г помѣщается Новгородская духовная семинарiя, при ней образцовая церковно-приходская школа и больница

М—рь владѣетъ 159 дес земли и получаетъ изъ казны 1392 руб 86 коп.

Архимандритъ Монаховъ—14, послушниковъ—15.

Рки свѣд (1901 г), Θ П, Жизнь преп Антонія Римлянина, Новгородскаго чудотворца, съ приложеніемъ краткой исторіи Антоніева монастыря и проч Новгородъ, 1862, стр 1—79, то же, изд 3, Новгородъ 1897, стр 1—48, гр Мих Толстой, указатель Великаго Новгорода съ приложеніемъ Новгородскаго мѣсяцеслова, М 1862, стр 14—15, Евг Гаршинъ, Новгородскія древности, археологическій эскизъ, изд 3, СПБ 1890, стр 19—20 Д И Рихтеръ и В В Розинъ Поѣздка въ Новгородъ Великій, СПБ 1897, стр. 11, Н Θ Корольковъ, подъ ред В В Ѳедорова, Новгородъ Великій, стр 87—89, Вѣстникъ Общ Древнерус искусства, 1874, кн IV, стр 21—34 (изслѣд Ю Д Филимонова Древнѣйшія западныя чмали въ Россіи приписываемыя Св Антонію Римлянину и Андрею Боголюбскому), Зѣринскій, т II, № 617, стр 55—57, Строевъ, столб 58—62, Любинецкій, стр 18, Вѣдомость, стр 62—63

---

553. Архіерейскій домъ въ самомъ городѣ, близъ Софійскаго собора Въ нынѣшнемъ видѣ построенъ въ 1804 году, возобновлялся въ 1852—54 гг.

При немъ имѣются 3 храма 1) во имя св Іоанна, архіепископа новгородскаго—среди двора (устроенъ въ древней грановитой палатѣ и освященъ въ 1822 г), 2) во имя преп Сергія Радонежскаго, рядомъ съ Евеиміевской часовой башней (построенъ въ 1463 году), 3) во имя Благовѣщенія Пр Богородицы, надъ Исповѣдническими воротами (построенъ въ XVIII вѣкѣ, возобновленъ въ 1805 году) Во владѣніи арх дома находится 599 дес земли

Архим Макарій, описаніе Новгородскаго архіерейскаго дома СПБ 1857, стр 148+III, гр Толстой, стр 5, Гаршинъ, стр 12, Рихтеръ и Розинъ, стр 16, Корольковъ, стр 71—72, Любинецкій, стр 18

Новгородскій уѣздъ

554. Юрьевъ-Новгородскій 1-го класса общежительный мужской монастырь на лѣвомъ берегу р Волхова, въ разстояніи 1 вер отъ истока его изъ озера Ильменя, въ 3 в отъ губ г. Новгорода

Основанъ въ 1030 г вел кн Ярославомъ Мудрымъ (въ крещеніи Юріемъ) съ деревянною церковью св Георгія, при князѣ св Всеволодѣ на мѣстѣ его былъ построенъ каменный (1119—1130 г), на-

стоятельство въ мон—рѣ было игуменское до 1299 г., когда въ немъ учреждена архимандрія До 1764 г мон—рь владѣлъ большими земельными владѣніями съ 4671 душъ крестьянъ, былъ замѣчательно обстроенъ и назывался лаврой, въ это время мон—рь былъ разрушенъ въ 1611 г швед предводителемъ Делагарди, а въ 1675 г пожаромъ, возобновленъ въ 1706 г

Съ 1764 г, съ учрежденіемъ штатовъ, мон—рь зачисленъ въ 1-ый классъ, но съ отобраніемъ всѣхъ владѣній, за недостаткомъ средствъ приходитъ въ упадокъ При архимандритѣ Фотіѣ съ 1824 г начинаетъ устраиваться и достигаетъ совершеннаго благоустройства, при немъ въ мон—рѣ введенъ общежительный уставъ, написанный для мон—ря архим Фотіемъ Къ мон—рю приписаны Перынскій скитъ и въ 1667 г Пантелеимоновъ мон—рь, обращенный въ приходскую церковь

Храмовъ въ мон—рѣ восемь 1) соборъ во имя св вкм Георгія, каменный, построенъ въ началѣ XII в, возобновленъ въ 1345 г, 1706 г и 1825 г, арки и своды росписаны „уборкою и воздухомъ", престолъ мраморный, покрытъ серебряной одеждой, съ бронзовой сѣнью надъ алтаремъ, на горнемъ мѣстѣ поставлены стальные стулья, принадлежавшіе Петру I, принесены въ даръ гр Анной Орловой-Чесменской, въ иконостасѣ царскія врата бронзовыя съ 6 серебряными чеканной работы иконами, надъ ними икона Тайной Вечери, серебряная, такой же работы, даръ гр Орловой, мѣстныя иконы Спасителя и Божіей Матери „Неопалимой купины" въ богатыхъ ризахъ, украшены бриллiантами и другими драгоцѣн камнями, замѣчательны иконы св вкм Георгія, святит Ѳеоктиста, архіеп Новгород, Богоявленія Господня и святит. Алексія, бывшая въ Чесменскомъ бою и пожертвов гр. Алексѣемъ Орловымъ Придѣлъ во имя святителя Ѳеоктиста, архіеп Новгород., пристроенъ въ 1827 г,

въ немъ икона Божіей Матери древней итал работы, изъ города Флоренціи, прислана граф Гр. Орловымъ гр Орловой Чесменской и ею пожертвована, 2) соборъ въ честь Нерукотвореннаго образа Спаса, сооруженъ и освященъ въ 1823 г, на мѣстѣ древней церкви во имя свв Ѳеодора и Александра Невскаго, возобновленъ въ 1848 г, въ немъ образъ Успенія Бож Матери, присланный Александромъ I въ даръ архим Фотію, придѣлы во имя св прав Анны съ богато украшеннымъ алтаремъ и иконами, другой— во имя св муч Фотія и Аникиты, съ богато украшенными иконами, 3) въ честь Похвалы Пресв. Богородицы, подъ Спасскимъ соборомъ, устроенъ въ 1834 г. съ усыпальницей, въ которой иконостасъ съ богато украшенными иконами, 4) во имя Всѣхъ Святыхъ, занимаетъ часть прежнихъ настоятельскихъ келлій, на св престолѣ одежда серебряная, вѣсомъ 3 пуд. 36 золотн, запрестольный крестъ обложенъ серебромъ, 5) во имя св Алексія митр Москов, (теплый), устроенъ А Б Казнаковымъ въ память гр Орловой-Чесменской, на западн стѣнѣ доска съ 5 живоп иконами, подъ которой надпись, что здѣсь скончалась устроительница Юрьева мон—ря гр А Орлова-Чесменская въ 1848 г 6) въ честь Воздвиженія Честнаго и Животв. Креста Господня, на мѣстѣ, гдѣ строилась безымянная церковь, замѣчателенъ крестъ, надъ царскими вратами, изъ негнющихъ деревъ, обложенн. перламутромъ съ св горы Аѳонской, пожертвов имп Александромъ I, 7) въ честь иконы Божіей Матери „Неопалимая Купина", теплый, освященъ въ 1831 г, 8) во имя архистр Михаила и прочихъ безплотныхъ силъ, холодный въ юго-вост башнѣ, устроенъ въ 1831 г., иконостасъ состоитъ изъ рѣзныхъ деревян. облаковъ съ херувимами и серафимами, запрест. крестъ съ распятіемъ и друг. изображен, рѣзными изъ кости

Въ Георгіевскомъ соборѣ, въ придѣлѣ, подъ спудомъ почиваютъ мощи св Ѳеоктиста, архіеп Новгородскаго (сконч 23 декабря 1308 г), перенесенныя въ 1786 г изъ упраздненнаго Благовѣщенск мон—ря, надъ ними въ 1828 г положена плита изъ бѣлаго мрамора, на ней освященная въ 1847 г серебрян рака, вѣсомъ 8 п 5 ф 36 зол, устроенная гр Анной Орловой-Чесменской

Въ ризницѣ, помѣщающейся въ двухъ мѣстахъ, большей частью хранятся вещи, пожертвованныя гр. Ан Орловой-Чесменской, въ главѣ башни собора хранятся драгоцѣн и рѣдко употребляемыя вещи, въ ризницѣ при соборѣ хранятся 12 напрест. евангелій въ сребропозлащ окладахъ, самое старое 1703 г, вкладъ стольника Ѳеод Грибоѣдова, 3 апостола въ такихъ же окладахъ, 4 служебника, изъ напрест. крестовъ (числомъ 15), замѣчателенъ крестъ сребропозлащ съ частицей древа креста Господня, присланною гр. Орловой патріархомъ Григоріемъ Констант въ 1820 г; восьмиконеч сребропозлащ 1559 г, кипарисный крестъ съ мелкою рѣзьбою въ видѣ 104 круглыхъ малыхъ иконъ изображ. событія Ветхаго Зав, а на другой сторонѣ—Новаго Завѣта, даръ митр Новгор и Петерб. Антонія въ 1847 г, въ числѣ 18 свящ служ. сосудовъ—сосуды XVI в и XVII в, 5 серебр ковчеговъ, одинъ старин ковчегъ съ мощами, 4 панагіара, 25 кадилъ, изъ нихъ одно въ видѣ одноглаваго храма, 1669 г; серебряный подсвѣчникъ ручной, вкладъ въ 1825 г. гр Аракчеева, серебрян ковчегъ съ собственно-ручнымъ рескриптомъ Александра I къ архим Фотію 3 окт. 1825 г изъ Таганрога, изъ панагіи—даръ архим Фотію Александра I 1825 г, другая изъ сибир камней съ изображ на аметистѣ св. вкм. Екатерины, и съ изображеніемъ Спасителя по хризолиту съ надписью „за православіе архим. Фотію“ 1824 г, третья изъ кости единорога, съ изображ на стеклѣ Бож Матери и

свят Никиты и Іоанна, работы XVI в, крестъ наперсный, даръ Іоанна IV, золотой съ вырѣзан по хризолиту образомъ Нерукотвореннаго Спаса, изъ облаченій обращаютъ вниманіе воздухи, шитые жемчугомъ по малинов бархату, орарь старинный изъ голубой шелковой матеріи съ латин надписью „Vivat Petrus Alexewitz Czaar", двѣ старин плащаницы, одна— вкладъ вел кн Димитрія Юрьевича, изъ иконъ св Георгія въ золотой ризѣ съ рубинами и бриллантами, даръ гр Орловой архим Фотію, Казанской Бож Матери, старин письма, даръ Кіево-Печер лавры гр Орловой, св вкм Георгія, греческаго письма, благословен іерус патріарха архим. Фотію 1833 г, привезенъ гр Ал Ѳеод Орловымъ, св Николая Чудотворца, изъ мозаики, присланъ гр Орловой изъ Рима и друг, въ ризницѣ хранятся вещи, поступ изъ кабинета гр Орловой медали по случаю кончины имп Александра I, по случ коронов Николая I, бракосочет Александра II, золот медальонъ въ видѣ сердца съ двумя портрет имп Екатерины II, медальонъ съ изображ родителей гр Орловой, медальоны въ честь гр Григ Григ и Ал Григ Орловыхъ-Чесменскихъ, нѣсколько древнихъ Псков и Новгор монетъ, еврейскій сребренникъ, лампада для елея изъ голубого фарфора, четки изъ чернаго янтаря, привезен изъ Грузіи, камен печать съ изображ Георгія на конѣ, изъ камня изъ пола Десятинной церкви въ Кіевѣ, англійск часы работы Еликота и другія вещи.

Въ библіотекѣ хранятся рукописи 2 евангелія, писан полууставомъ въ XVI в, служба св вкм Георгію и св князю Всеволоду, во св крещеніи Гавріилу, 1719 г, Ирмологій крюковой, старин, изъ Шелон пятины Буриж погоста, слова преп Ѳеодора Студита, писан. полууставомъ архіеп Іоною Вологод въ XVI или нач XVII в, „Начало съ Богомъ о иночествѣ", соч. преп Іосифа Волоколам, скорописью,

прислана изъ Солов мон—ря въ 1827 г, Житіе патр Никона, писано въ 1710 г, Огласит. Богословіе Восточной церкви, составлено іером Фотіемъ въ 1820 г, сочиненія архим Фотія и друг, изъ печатн книгъ—евангелія Вилен изданія 1574 г, евангеліе изданія 1606 г, Псалтырь въ стихахъ іером Симеона Полоцкаго 1680 г, Пентикостаріонъ, изд 1631 г., Маргаритъ изд. въ 1640 г, Богословіе—преп Іоанна Дамаскина, изд 1834 г, Лѣствица изд 1647 г., евангеліе учительное, Кирилла Транквилліона, изд въ 1619 г въ Рахмановѣ, Вульгата, на лат языкѣ 1751 г, Библія изд во Франкфуртѣ въ 1597 г на греч языкѣ, Библія на франц яз, изд Париж. 1759 и Лондон 1814 г, Библія, изъ Кіев Печер лавры 1758 г, Нов Завѣтъ на греч и лат яз, изд 1582 г, Ветхій Завѣтъ, Лонд изд 1580 г, Еврейская библія, Лейпц изд 1793 г, Ветхій Зав Амстерд. изд 1725 г, Архіер служебникъ на греч яз, 1784 г, Лѣствица—изд К-Печер лавры 1623 г, Лимонарь тогоже изданія 1628 г, изъ книгъ, принадлежав іером Аникитѣ (кн Ширинскому-Шихматову)—„Братство, сирѣчь псалмы, молитвы, пѣнія, каноны и проч", изд 1661 г въ Ивер мон—рѣ и друг на иностр яз, хранятся также списки граматъ, и подлин граматы вел кн Мстислава Владиміровича, XII в, св Іоны, архіеп Новгор мон—рю о вотч крест, XV в, двѣ граматы, данныя Алексѣю Григ Орлову-Чесмен, первая—на графское достоинство и на утвержденіе преж герба фамили Орловыхъ, съ подписью Импер Екатерины II, 1764 г, вторая—о внесеніи въ гербъ его кейзеръ—флага за Чесмен бой, 1773 г, письмо подлин св Димитрія Ростов къ преосвящ Ефрему, митр Сербск, 1706 г 25 іюля, удостовѣрительный листъ, на латин языкѣ, за подписью кардинала и прилож печати, о подлинности частицъ мощей св ап Петра и Павла, 1847 г и документы хозяйств и другіе

Въ мон—рѣ погребены въ 1196 г князья Ростиславъ Ярославичъ Новгород и Изяславъ Ярославичъ; въ 1233 г въ соборн. храмѣ св Георгія кн Ѳеодоръ Ярославичъ, братъ св Александра Невскаго, 14 лѣтъ отъ роду, въ 1244 г вел княг Ѳеодосія, въ иноч Евфросинія, мать св кн Александра Невскаго, въ 1453 г вел кн. Димитрій Юрьевичъ Шемяка, въ 1663 г Новгород митр Макарій, и въ 1832 г изъ имѣнія „Отрада" перенесены гробы гр Алек Григ. Орлова-Чесменскаго, его братьевъ кн Григ и Ѳеод. Григорьевичей Орловыхъ, въ 1848 г погребена гр Анна Ал Орлова-Чесменская

При мон—рѣ имѣются больница для братіи и для приходящихъ, богадѣльня для лицъ бѣлаго духовенства, гостинница (безплатная) для странниковъ и богомольцевъ, церковно-приход школа съ общежитіемъ

Мон—рь владѣетъ 370 д 1232 с земли (включая и землю Перынскаго мон—ря), рыбной ловлей на р Волховѣ, на протяженіи земли, отведенной подъ мон—рь.

Достопамятные настоятели

Игумены Кириакъ (упомин въ XII в), Евфросинъ, потомъ архіеп Новгор (въ XII в), Діонисій (1158 — 1194), Саввати (1194—1226 г)

Архимандриты Кириллъ (1295 г), преп Моисей (XIV в), потомъ архіеп Новг († 1362 г въ мон—рѣ на Сковородкѣ, мощи обрѣтены въ 1686 г.), Кассіанъ, сожженъ въ 1505 г по обвиненію въ принадл къ ереси жидовствующихъ, Парѳеній, потомъ митр Астрах, Сильвестръ (Волынскій) (1701—1704 г), потомъ митр Нижегор, еп Аароиъ (1728—1730 г), викар Новгор митр, Іосифъ, архіеп Грузин (1734—1740 г), Павелъ Конюшкевичъ (1744—1758 г), потомъ митр Тобол, еп Корел. и Ладож Іоасафъ Хатунцевскій († 1758 г), Іоанникій Звѣревъ (1758—1768 г), Викторъ Анисимовъ (1775—1783 г), потомъ еп Влад, Иринеи Клементьевскій (1787 — 1792 г), потомъ архіеп Псковскій, Амвросій Келембетъ (1797—1799 г), потомъ архіеп Тобол, Михаилъ Десницкій (1799—1802 г) потомъ митр. Новгор. и С.-Петерб († 1821 г), Амвросій Протасовъ (1802—

1805 г), потомъ архіеп Тверь, Парѳеній Петровъ (1805—1809 г), потомъ еп Архангел., Сергій Крыловъ-Платоновъ (1809—1812 г), потомъ архіеп Рязанск, Филаретъ Дроздовъ (1812—1816 г), потомъ митр Москов, Иннокентій Смирновъ (1816—1819 г), потомъ еп Пенз и Сарат, Дамаскинъ (1819—1821 г), потомъ еп Тул, Фотій Спасскій (1822—1838 г), Мануилъ Соловьевъ (1838—1857 г), Іоакимъ (1866—1878 г)

Архимандритъ Монаховъ 31, послушниковъ 52

Іером Валентинъ Ключаревъ, Юрьевъ Новгородскій первоклассный монастырь, Новгородъ, 1893 стр 235+III, гр Толстой, стр 15—16, Гаршинъ, стр 22—24, Рихтеръ и Розинъ, стр 22—23, Корольковъ, стр 91—92, Русская Старина 1875, іюль, стр 301—332, августъ, стр 459—489 (статья Е Карновича Архимандритъ Фотій, настоятель Новгородскаго Юрьева монастыря), Русская Старина 1882, мартъ, стр 765—780 (статья Н Барсова князь А. Н Голицынъ и архимандритъ Фотій), Зѣринскій, т II, № 1363, стр 415—416, Строевъ, столб 44—49, Любинецкій, стр 18, Вѣдомость, стр 62—63

Къ нему приписанъ

555. Перынскій мужской скитъ, при самомъ истокѣ р Волхова изъ оз Ильменя, въ 4 в отъ Новгорода, а отъ Юрьева мон—ря въ 1 верстѣ, на мѣстѣ, гдѣ стоялъ славянскій идолъ „Перунъ"

Основанъ на мѣстѣ древняго Перынскаго монастыря, приписаннаго къ Юрьеву въ 1634 г для поддержанія и упраздненнаго въ 1764 г, устроенъ по уставу древнихъ Палестин скитовъ въ 1828 г Перынскій мон—рь возникъ въ X или XI вѣкѣ, былъ разоренъ въ 1386 г., выгорѣлъ въ 1552 г., разоренъ въ 1611 г, въ 1764 г. упраздненъ и обращенъ въ приходскую церковь, которая въ 1826 г была приписана къ Юрьеву мон—рю

Храмъ во имя Рождества Богородицы, каменный, греческой архитектуры, построенъ въ X в, нѣсколько разъ возстановлялся, послѣдній разъ возобновленъ въ 1826 г, при немъ келліи съ трапезой. 8 сентября въ скитъ совершается крестный ходъ изъ Юрьева монастыря, тогда, одинъ разъ въ годъ, въ скитъ и храмъ допускаются женщины

Зѣринскій, т I, № 351, стр 200—201, Строевъ, столб 106

---

556. Хутынскій Варлаамовъ Спасо-Преображенскій 1-го класса (съ 1764 г) необщежительный мужской мон—рь на правомъ берегу рѣки Волхова, въ 10 верст отъ губ гор Новгорода.

Основанъ 6 августа 1192 г пр Варлаамомъ Хутынскимъ († 6 ноября 1192 г)

Храмовъ чстыре каменныхъ 1) Преображенскій (построенъ въ 1515 г.) съ двумя придѣлами южнымъ въ честь Покрова Б М и сѣвернымъ во имя архангела Гавріила (пристроены въ 1646 г), 2) теплый во имя пр Варлаама Хутынскаго съ двумя придѣлами южнымъ во имя пр Исидора Пелусіота и сѣвернымъ во имя св царя Константина и матери его Елены (построенъ въ 1552 г), 3) больничный во имя Всѣхъ Святыхъ, 4) домовый во имя св Іоанна Богослова Мощи пр. Варлаама покоятся подъ спудомъ въ аркѣ между соборомъ и Покровскимъ придѣломъ въ серебряной ракѣ, устроенной въ 1853 г Въ мон—рѣ находятся 3 древнія иконы пр Варлаама въ басменномъ окладѣ, писанныя въ XVI вѣкѣ Въ 1-ю пятницу Петрова поста совершается крестный ходъ въ мон—рь изъ Софійскаго собора въ память предсказаннаго пр Варлаамомъ снѣга и мороза Въ придѣлѣ архангела Гавріила погребенъ знаменитый поэтъ Гавріилъ Романовичъ Державинъ († 9 іюля 1816 г)

Въ мон—рѣ хранятся 6 предметовъ, принадлежавшихъ пр Варлааму 1) металлическій восьмиконечный крестъ, 2) фелонь изъ кофейнаго шерстяного мухояра съ оплечьемъ изъ вишневаго травчатаго атласа, 3) подрясникъ изъ кофейнаго стамеда на крашенинной подкладкѣ, 4) епитрахиль изъ кофейнаго мухояра, украшенная шитыми золотомъ и мелкимъ жемчугомъ херувимами и серебряными крестами и дробницами, 5) поручи, шитыя золотомъ и шелкомъ по тафтѣ, 6) власяница, вѣсомъ 18 ф, вязанная изъ конскаго волоса, съ подкладкой около шеи изъ толстой холстины

Изъ хранящихся въ ризницѣ древнихъ вещей замѣчательны 1) серебряный напрестольный крестъ 1534 г., 2) серебряный крестъ, данный архимандритомъ Ѳеодоритомъ въ 1629 г., 3) серебряный крестъ, украшенный жемчугомъ и драгоцѣнными камнями, данный бояриномъ кн Михаиломъ Яковлевичемъ Черкасскимъ въ 1674 г., 4) серебряныя вызолоченыя рипиды, вкладъ кн Димитрія Михайловича Пожарскаго, 5) митра, украшенная по зеленому бархату жемчугомъ и серебряными дробницами и устроенная въ 1643 г., 6) 4 шитые покрова на раку пр Варлаама первый приложенъ Марѳой Богдановной Куракиной въ 1541 г., второй данъ кн Василіемъ Ивановичемъ Оболенскимъ-Рѣпнею, третій пожертвованъ Корниліемъ, митрополитомъ Сибирскимъ, четвертый присланъ царевичемъ, впослѣдствіи царемъ, Ѳеодоромъ Іоанновичемъ въ 1580 г., 7) трость великаго кн Іоанна III съ хрустальнымъ разноцвѣтнымъ набалдашникомъ

Среди древнихъ рукописей мон—рской библіотеки замѣчательны 1) подлинная вкладная пр Варлаама, писанная на пергаментѣ, 2) прологъ въ листъ, въ четырехъ книгахъ, переплетенныхъ въ кожу, писанный полууставомъ въ 2 столбца при игуменѣ Германѣ монахомъ Евѳиміемъ въ 1479 г., 3) церковный уставъ въ въ листъ, писанный полууставомъ въ 1533 г., 4) осмогласникъ въ 4 долю, писанный полууставомъ въ 1552 г., 5) два синодика XVII вѣка, 6) царскія жалованныя граматы, изъ которыхъ древнѣйшая дана великимъ кн Василіемъ III игумену Ѳеодосію въ 1532 г

Въ мон—рѣ сохранились 3 старинные колокола. 1-ый слитъ въ 1532 г., 2 ой въ 1596 г и 3-ій въ 1599 г

Церковно-приходская школа на 80 дѣтей (съ 1890 г.)

М—рь владѣетъ 531 дес земли и получаетъ изъ казны 1861 руб 69 коп. М—ремъ управляетъ викарный епископъ Кирилловскій

Игуменъ, іеромонаховъ 4, іеродіаконовъ 2, мона-

ховъ 4, послушниковъ указныхъ 3 и живущихъ на испытаніи 9

Житіе и чудеса преп и богонося отца нашего Варлаама Хутонскаго, Новгородскаго чудотворца, Новгородъ, 1883, стр 51+II, И Токмаковъ, Историко-археологическій очеркъ Хутынскаго Варлаамова Спасо-Преображенскаго монастыря, М 1892, стр 4 непом +50, гр Толстой, стр 16, Гаршинъ, стр 20—21, Рихтеръ и Розинъ, стр 10, Корольковъ, стр 92—94, Историческій Вѣстникъ 1892, августъ, стр 455—461 (статья И Привольева Хутынскій монастырь, по поводу семисотлѣтія съ его основанія), Зѣфировскій, т II, № 1349, стр 401—405, Строевъ, столб 49—52, Любимецкій стр. 18, Вѣдомость, стр 62—63

---

557. Николаевскій-Вяжищскій 2-го класса, необщежительный мужской монастырь, въ 12 вер отъ Новгорода, въ лѣсу, на болотистомъ мѣстѣ, назыв Вяжищи, на лѣв бер р Каменки, которая ниже мон—ря называется Веряжею

Неизвѣстно, когда основанъ, но уже существовалъ въ XIV в, что видно изъ межевой грамоты 1391 г, въ лѣтописяхъ первое извѣстіе встрѣчается подъ 6919 (1411 г), когда говорится о построеніи деревянной церкви св Николы и устроеніи мон—ря при строителѣ Антоніѣ и игуменѣ Пахоміѣ, въ 1436 г вмѣсто дерев церкви „владыка Евѳимій“ поставилъ каменную церковь, которая въ слѣдующемъ году упала, почему владыка Евѳимій построилъ въ 1437 г новую каменную церковь св Николая, въ 1439 г иждивеніемъ архіеп Евѳимія была построена каменная церковь съ трапезою во имя св ап и еванг Іоанна Богослова, въ 1414 г. была „подписана“ церковь св Николы на Вяжищахъ Оба храма существуютъ понынѣ, но перестроены въ XVII в

Подъ храмомъ св Николая покоятся подъ спудомъ мощи св Евѳимія, архіеп Новгород который послѣ 24-лѣтняго управленія епархіей скончался и былъ погребенъ въ мон—рѣ Чудотворная икона св. Николая храмовая, современная основанію мон—ря.

М—рь владѣетъ 348 дес земли и получаетъ изъ казны 1250 руб 03 коп

Архимандритъ Монаховъ и послушниковъ 9

Графъ М Толстой, стр 17, Зѣрницкій, т II, № 979, стр 223—225, Строевъ, столб 65—67, Любимецкій, стр 18, Вѣдомость, стр 62—63.

---

558. Сковородскій-Михайловскій 3-го класса необщежительный мужской монастырь, въ 4 вер. къ югу отъ Новгорода, на прав бер р Волхова, за ручьемъ Шиловкою и Сиверсовымъ каналомъ, въ мѣстности, имѣющей видъ сковородки, т е въ серединѣ углубленной съ отлогимъ возвышеніемъ по краямъ Основанъ въ 1355 г архіеп Новгород Моисеемъ, построившимъ здѣсь каменную церковь св Михаила архангела

Въ мон—рѣ въ 1362 г погребенъ былъ архіеп Новгород Моисей, основатель его, живший 3 г въ мон—рѣ (память его 25 января), св мощи его, обрѣтенныя въ 1686 г 19 апр, покоятся въ бронзовой ракѣ, устроенной въ 1782 г, въ соборномъ храмѣ св. архангела Михаила, возобновленномъ въ XVII ст Тутъ же находится древняя икона св Николая, бывшая храмовою въ Николаевскомъ Липинскомъ монастырѣ, существовавшая въ 1294 г и возобновленная въ 1556 г Замѣчателенъ также деревянный крестъ, который былъ положенъ съ св. Моисеемъ и лежалъ въ землѣ болѣе 300 лѣтъ.

М—рь владѣетъ 443 дес. земли и получаетъ изъ казны 669 руб 54 коп

Архимандритъ Монаховъ и послушниковъ 11.

Графъ М Толстой, стр 17—18, Корольковъ, стр 91, Зѣрницкій, т II № 1147, стр 309—310, Строевъ, столб 68—69, Любимецкій, стр 18, Вѣдомость, стр 62—63

---

559. Мало-Кирилловъ Покровскій 3 класса необщежительный мужской монастырь, въ 3 вер отъ Новгорода на островѣ Селезневѣ, образуемомъ справа р Волховцемъ, слѣва р Левощнею.

Существовалъ въ XII в, что видно изъ лѣтописи подъ 6704 (1196 г), когда говорится о заложеніи каменной церкви св Кирилла въ этомъ монастырѣ какими-то братьями Константиномъ и Димитріемъ, крестьянами, въ апрѣлѣ, объ окончаніи постройки ея 8 іюля и объ освященіи архіеп Новгор Мартиріемъ 12 января, при игуменѣ Онисимѣ Мон—рь, послѣ неоднократныхъ опустошеній, перестроенъ въ XVIII в, древній храмъ во имя св Кирилла Александрійскаго разобранъ по нижнія окна и надстроенъ въ 1754 г Въ юго-западн углу покоятся подъ спудомъ въ бронзовой ракѣ, устроенной въ 1812 г, мощи пр Арсенія, Новгород чудотворца, скончавшагося въ 1570 г 12 іюля, онѣ перенесены сюда въ 1787 году изъ Арсеньева Рождества Богородицы мон—ря (память его чтится 8 мая).

М—рь владѣетъ 391 дес земли и получаетъ изъ казны 798 руб 09 коп

Игуменъ Монаховъ и послушниковъ 5

Графъ М Толстой, стр 17, Корольковъ, стр 94, Звѣринскій, т II, № 866, стр 165, Строевъ, столб 76—78, Любинецкій, стр 18, Вѣдомость, стр 62—63.

---

560. Клопскій-Троицкій-Михайловскій заштатный съ 1764 г мужской монастырь на правомъ бер рѣки Веряжи, въ 3 верст къ западу отъ озера Ильменя, въ $9^1/_2$ вер отъ полустанка Старо-русской ж д „Воробейка", въ 12 вер отъ станціи той же дороги „Борокъ" и въ 22 вер отъ губ гор Новгорода Время основанія съ точностью неизвѣстно, но существовалъ уже въ 1408 г, когда сюда пришелъ пр. Михаилъ Клопскій

Храмовъ два 1) каменный во имя Св Троицы (первоначально построенъ въ 1419 г княземъ Константиномъ Димитріевичемъ, перестроенъ въ 1562 г, возобновленъ, послѣ шведскаго разоренія, въ 1632 г),

2) каменный во имя св Николая Чудотворца (построенъ въ 1632 г) При обоихъ храмахъ имѣются 4 придѣла (Тихв ик Б М, Покрова, Іоанна воина и пр Михаила) Въ соборномъ храмѣ въ бронзовой позолоченной ракѣ, сооруженной въ 1806 г, покоятся подъ спудомъ мощи преп Михаила Клопскаго († 11 января 1452 г) Тамъ же находятся двѣ древнія иконы 1) преп Михаила Клопскаго, 2) св Троицы, принесенная въ монастырь 28 сентября 1568 года 23 іюня, въ день прихода преп Михаила въ монастырь, совершается крестный ходъ въ монастырь изъ сосѣднихъ селъ и деревень 15 сентября бываетъ крестный ходъ изъ мон—ря въ деревню Завалъ въ память избавленія отъ холеры Въ мон—рѣ находится колодецъ, обдѣланный изъ того источника, который былъ изведенъ молитвою преп Михаила во время засухи

М—рь владѣетъ 180 дес земли и получаетъ изъ казны 669 руб 54 коп

Игуменъ, іеромонаховъ 2, іеродіаконъ 1, монаховъ 4, послушниковъ 1

Рки свѣд (1901 г), гр Толстой, стр 16—17, Зѣѳрянскій, т II, № 872, стр 182—183, Строевъ, столб 69—72, Любимецкій, стр 18, Вѣдомость, стр 62—63

---

561. Перекомскій или **Перекопскій Николаевскій Розважскій** заштатный общежительный мужской монастырь на западномъ берегу озера Ильменя, близъ р Веренды, въ 25 верстахъ къ югу отъ губ. г Новгорода

Основанъ въ XV вѣкѣ преп Ефремомъ Перекомскимъ, на настоящее мѣсто перенесенъ ученикомъ преподобнаго игуменомъ Романомъ въ 1545 г, въ 1611 г былъ разоренъ Шведами, въ 1672 г возстановленъ бояриномъ Ѳеодоромъ Романовичемъ Боборыкинымъ, въ 1764 г былъ упраздненъ, въ 1796 г. сюда были переведены иконы Розважскаго монастыря

и приписана часовня Чуднаго Креста, что у Волховскаго моста въ Новгородѣ

Храмъ одинъ каменный во имя Богоявленія Господня съ придѣлами сѣвернымъ во имя св Николая Чудотворца и южнымъ во имя преп Ефрема Перекомскаго, мощи котораго почиваютъ здѣсь подъ спудомъ Празднованіе препод Ефрему совершается дважды въ годъ 26 сентября—въ день кончины преп въ 1492 г и 16 мая — въ день перенесенія мощей его въ 1545 г

Находящійся въ часовнѣ въ Новгородѣ Чудный Крестъ называется такъ потому, что издавна (съ 1418 г) прославленъ особенными чудесами Онъ имѣетъ въ вышину 3 арш 6 верш, средній поперечникъ его 2 арш 3 вер, на восьмиконечномъ липовомъ древѣ крестномъ изображено рѣзное Распятіе, на правомъ концѣ главнаго поперечника вырѣзаны погрудныя изображенія Богоматери и Маріи Магдалины, а на лѣвомъ—Іоанна Богослова и Лонгина Въ рѣзной надписи подъ Распятіемъ сказано, что этотъ крестъ поставленъ въ сентябрѣ 1547 г, но эта надпись свидѣтельствуетъ не о самомъ сооруженіи креста, а о перенесеніи его на другое мѣсто по случаю перемѣщенія моста на Волховѣ

М—рь владѣетъ 951 дес земли

Архимандритъ Монаховъ 13, послушниковъ 17

Рит свѣд (1901 г), свящ Гавр Красилинскій, Сказанія о чудномъ крестѣ, какъ главнѣйшей святынѣ Новгородской часовни, извѣстной подъ именемъ часовни Чуднаго Креста, и о преп Ефремѣ Перекомскомъ и проч, изд 3, Новгородъ, 1900, стр 1—32, гр Толстой, стр 6 и 18, Гаршинъ, стр 12, Рихтеръ и Розинъ, стр 16, Корольковъ, стр 71—72, Звѣринскій, т I, № 588, стр 290, Строевъ, стобѣ, 113, Любинецкій, стр 18, Вѣдомость, стр 62—63

---

562. Савво-Вишерскій заштатный общежительный мужской монастырь на лѣвомъ берегу р Вишеры, въ 10 в отъ губ г Новгорода Основанъ въ

началѣ XV в преп Саввою изъ рода бояръ Бороздиныхъ, существовалъ уже въ 1418 г.

Храмъ одинъ, во имя Вознесенія Господня, построенъ въ 1661 г, съ придѣлами южнымъ Покровскимъ (съ 1781 г) и сѣвернымъ во имя пр Саввы (съ 1805 г) Здѣсь покоятся подъ спудомъ мощи преп. Саввы († 1 октября 1461 г) Въ придѣлѣ его имени замѣчательна храмовая икона, писанная вскорѣ по кончинѣ пр—наго

Крестные ходы бываютъ въ день Вознесенія Господня, 1 октября и въ первое воскресеніе Великаго поста Въ мон—рѣ похоронены многіе представители рода Бороздиныхъ Около мон—ря часовня, въ которой хранится крестъ, водруженный преп Саввою

М—рь владѣетъ 819 дес земли

Архимандритъ Монаховъ 12, послушниковъ 25.

Ркп свѣд (1901 г), протоіерей А В—въ, Новгородскій Саввo-Вишерскій монастырь, Новгородъ 1897, стр 1—23, гр Толстой, стр 18, Корольковъ, стр 94, Звѣринскій, т I, № 416, стр 221—222, Строевъ, столб 95—96, Любимецкій, стр 18, Вѣдомость, стр 64—65

---

563. Воскресенскій миссіонерскій общежительный мужской монастырь на берегу р Лезны, въ 110 в. отъ губ г Новгорода Основанъ въ 1894 году на мѣстѣ уничтоженной Макарьевой пустыни, основанной около 1540 года Храмъ одинъ, Успенскій (построенъ въ 1791 г, возобновлялся въ 1840 и 1871 годахъ)

Игуменъ Монаховъ 8, послушниковъ 38

Анемподистъ Корольковъ, Преп Макарій римлянинъ, Новгородскій чудотворецъ, и его обитель, имѣ—Воскресенскій миссіонерскій монастырь, изд 2, СПБ, 1895, стр 1—32, Звѣринскій, т II, № 913, стр 202, Вѣдомость, стр 64—65.

Городъ Боровичи

564. Боровичскій Свято-Духовъ заштатный общежительный мужской монастырь, при рѣкѣ Мстѣ,

въ равнинѣ, окруженной съ трехъ сторонъ возвышенностями (называемыми „Боровище")

Кѣмъ основанъ мон—рь и когда, неизвѣстно, на ракѣ преп Іакова изъ надписи видно, что онъ основанъ въ 1327 г, слѣдовательно, основаніе его можно отнести къ первой половинѣ XIV вѣка Первоначально монастырь до 1545 г по бѣдности не былъ извѣстенъ, и въ 1452 г и 1545 г, во время приплытія въ монастырь мощей преп Іакова и открытія ихъ, не упоминается о настоятеляхъ и священникахъ инокахъ, мон—рь, слѣдовательно, походилъ на приход церковь, при которой жили простые иноки Послѣ открытія мощей преп Іакова въ 1545 г, благодаря чудотвореніямъ отъ мощей его, становится извѣстнымъ, получаетъ отъ ц Іоанна Грознаго земельныя владѣнія и начинаетъ благоустраиваться, но въ 1612 г подвергся опустошительнымъ нападеніямъ шведовъ, поляковъ и русскихъ разбойничьихъ шаекъ и приходитъ въ упадокъ, въ 1654 г по приказу патр Никона мощи преп Іакова перенесены въ Иверскій на Валдайскомъ озерѣ мон—рь, а самъ мон—рь приписанъ къ Иверскому, въ 1714 г по указу Петра I переданъ въ вѣдѣніе Александро-Невской лавры, изъ зависимости которой освобожденъ вмѣстѣ съ Иверскимъ монастыремъ въ 1730 г и съ этого времени до 1764 г былъ приписанъ къ Иверскому мон—рю, въ 1764 г освобожденъ изъ зависимости отъ Иверскаго мон—ря и зачисленъ въ заштатные, съ этого времени мон—рь медленно сталъ достигать благоустройства

Мон—рь имѣетъ пять храмовъ Въ оградѣ 1) соборный во имя Сошествія Св Духа, построенъ въ 1673 г на мѣстѣ древнихъ Покровской и Свято-Духовской церквей, обновленъ послѣ пожара въ 1732 г, въ 1802 г и 1832 г; съ придѣлами правымъ—пророка Или, лѣвымъ—Покрова Пресв Богородицы (построены одновременно въ 1673 г), 2) въ честьИвер-

ской иконы Божіей Матери, теплый, каменный, на мѣстѣ сгорѣвшей церкви св Іакова, построенъ въ 1792 въ честь того же святого, переименованъ въ 1872 г. 3) во имя св Іакова теплый, каменный, построенъ въ 1870—1872 г, въ верхнемъ этажѣ зданія, гдѣ помѣщ пекарня и кухня, съ придѣломъ съ правой стороны во имя св благов. кн Александра Невскаго За монастырской оградой 2 храма 1) въ честь иконы Божіей Матери Умиленія, каменный вмѣсто деревянной часовни, существовавшей на мѣстѣ древняго храма Божіей Матери Умиленія, сгорѣвшаго въ 1806 г, построенъ въ 1881 г, 2) во имя св вкм Параскевы въ 400 с отъ мон—ря, деревянный, бывшій до 1612 г. приходскимъ, возобновленъ въ 1796 г

Въ мон—рѣ празднуются вторникъ свѣтлой недѣли, въ память приплытія мощей преп Іакова Боровичскаго чудотворца, пятницы начиная съ 9-й недѣли до пятницы Ильинской, въ первую пятницу—крестный ходъ, крестные ходы совершаются въ городъ соборъ· въ день Пятидесятницы, Введенія во храмъ Бож Матери, изъ собора въ мон—рь въ день Сошествія Св. Духа и 23 октября въ память перенесенія мощей св. Іакова, Боровичскаго чудотворца

Монастырь имѣетъ разныя хозяйств постройки, каменную часовню при Тихвинск дорогѣ, въ честь Св. Іакова Борович, владѣетъ 43 д земли въ монастырскихъ поляхъ и до 639 д въ различ пустошахъ, мельницей на р. Велглѣ (въ арендѣ), домами въ гор. Боровичахъ и имѣетъ капиталъ въ 25 т руб

М—рь владѣетъ 824 дес земли

Архимандритъ Монаховъ и послушниковъ 16

Описаніе Боровичскаго Свято-Духова монастыря съ его окрестностями, изд 2, СПБ 1889, стр 1—64, Зѣбринскій, т II, № 789, стр 129—130, Строевъ, столб 101, Любимецкій, стр 19, Вѣдомость, стр 64—65

Бѣлозерскій уѣздъ

565. Кирилловъ-Бѣлый Новоезерскій 3-го кл общежительный мужской монастырь въ 30 вер. отъ Бѣлозерска, на Красномъ островѣ Новаго озера.

Основанъ преп Кирилломъ Бѣлымъ, инокомъ Корнилиева Комельскаго м—ря (Вологод губ), искавшимъ уединенія и поставившимъ здѣсь келлію въ 1507 г, онъ скончался 4 февр 1537 г Мощи преподобнаго открыты въ 1649 г при копаніи рва для фундамента строившейся церкви, въ которой и положены въ серебряной позолоченной ракѣ въ аркѣ между соборною во имя Воскресенія Христова церковью и придѣльною въ имя преп Кирилла На Кобылиной горѣ въ Тихвинской церкви находится икона Богородицы, принесенная преп Кирилломъ, сюда бываетъ крестный ходъ

М—рь владѣетъ 737 дес земли и получаетъ изъ казны 795 руб 06 коп

Архимандритъ Монаховъ и послушниковъ 26

Краткое сказаніе о жизни блаженной памяти о Ѳеофамѣ, Кирилло-Новоезерской пустыни священно-архимандрита, М 1853, стр 105+1, архим Пименъ, Воспоминанія, стр 36—48, Звѣринскій, т II, № 868, стр 174—175, Строевъ, столб 78—79, Любопецкій, стр 19, Вѣдомость, стр 62—63

Валдайскій уѣздъ

566. Иверскій Богородицкій Святоезерскій 1-го кл (съ 1764 г) необщежительный мужской монастырь въ 3 вер. отъ у г. Валдая, на одномъ изъ острововъ Валдайскаго озера

Основанъ по образцу Иверскаго м—ря на Аѳонѣ въ 1653 г патріархомъ Никономъ, плѣнившимся красотою мѣстности По низложеніи его съ патріаршаго престола въ 1666 г Иверскій м—рь судомъ духовнаго собора признанъ выстроеннымъ не по правиламъ и не по уставамъ свв отцовъ, почему строенія въ немъ

всѣ прекращены, иноки разосланы по другимъ м—рямъ, и даже самое имя уничтожено Въ 1668 г. мон—рь возстановленъ въ правахъ, въ 1712 г приписанъ къ Александро-Невской лаврѣ; въ 1730 г получилъ независимость, въ 1764 г положенъ по штатамъ въ 1-омъ классѣ Съ 1657—1665 г при немъ существовала типографія, переведенная изъ Кутеинскаго м—ря, Могилевской губерніи, а изъ Иверскаго м—ря въ Воскресенскій Новый Іерусалимъ

Храмовъ пять, въ соборѣ во имя Успенія Пресв Богородицы, построенномъ патр Никономъ, находится икона Иверской Божіей Матери, принесенная съ Аѳона въ 1648 г въ Москву, и мощи преп Іакова Боровичскаго, принесенныя сюда въ 1657 г изъ Духова-Боровичскаго м—ря Празднество иконѣ совершается 12 февраля, память преп Іакова чтится 22 мая и 23 октября.

М—рь владѣетъ 931 дес земли

Архимандритъ Монаховъ и послушниковъ 36

Валдайскій Иверскій монастырь, краткое сказаніе о явленіи чудотворной иконы Б Матери Иверскія, объ устроеніи Валдайской Иверской обители и о празднествѣ въ ней и проч, СПБ 1861, стр 1—20, М Силинъ, Валдайскій Иверскій Богородицкій первоклассный монастырь, СПБ 1892, стр 1—15, П Силинъ, Историческое описаніе Валдайскаго Иверскаго Святозерскаго Богородицкаго первокласснаго монастыря, изд 3, Новгородъ 1896, стр 1—80, Зѣринскій, т II, № 819, стр 143—145, Строевъ, столб 52—54, Любимецкій, стр 19, Вѣдомость, стр 62—63

Городъ Кириллов̀ъ

567. Кирилло-Бѣлозерскій 1 класса необщежительный мужской монастырь при городѣ, на берегу Сиверскаго канала, близъ р *Свиряги* Основанъ въ 1397 году преп Кирилломъ Бѣлозерскимъ, бывшимъ архимандритомъ Московскаго Симонова м—ря († 9 іюня 1427 г) Въ 1667 г м—рь на казенныя деньги по указу царя Алексѣя Михайловича былъ обнесенъ

трехъ-этажной каменной стѣной Монастырь раздѣляется на Большой и Малый, или Ивановскій

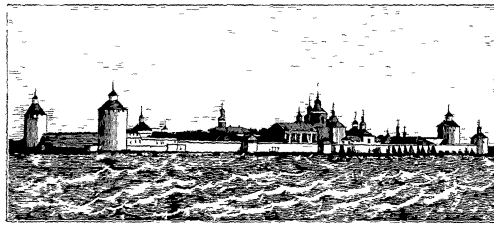

Кирилло-Бѣлозерскій монастырь

Храмовъ одиннадцать 1) въ честь Успенія Б М.; 2) Введенскій, 3) во имя преп Кирилла Бѣлозерскаго, 4) во имя арх Гавріила, съ придѣломъ во имя св Константина и Елены, 5) надъ усыпальницей кн Воротынскихъ, во имя св кн Владиміра, 6) надъ усыпальницей кн Телятевскихъ, во имя св Епифанія Кипрскаго, 7) надъ юго-западными вратами, Преображенскій, съ придѣлами во имя св Николая чуд и св ¡мц Ирины, 8) надъ сѣверо-восточными вратами, во имя св Іоанна Лѣствичника и Ѳеодора Стратилата, 9) больничный, во имя св. Евѳимія Великаго, 10) въ Маломъ м—рѣ, въ честь усѣкновенія главы св Іоанна Предтечи, 11) тамъ же, во имя преп Сергія Радонежскаго, съ придѣломъ во имя преп. Діонисія Глушицкаго Въ Маломъ м—рѣ подъ каменнымъ чехломъ сохраняются деревянная келлія преп. Кирилла, его колодецъ и крестъ Въ храмѣ во имя преп. Кирилла находятся подъ спудомъ мощи его. Въ м—рѣ хранится мѣстночтимая Смоленская икона Б М., съ которою 28 іюля совершается крестный ходъ по городу. Въ ризницѣ хранятся вещи преп Кирилла фелонь, подрясникъ, деревянный красный сосудъ, овчинный тулупъ, шерстяной колпакъ,

орѣховый костыль, кожаный поясъ, 2 чаши, ковшъ, святцы, писанные преподобнымъ на пергаментѣ, духовное завѣщаніе его

Въ м—рѣ съ іюня 1676 г по іюль 1681 г жилъ въ заточеніи Московскій патріархъ Никонъ († 17 авг. 1681 г)

М—рь владѣетъ 1284 дес земли и получаетъ изъ казны 2147 руб 39 коп

Архимандритъ Монаховъ и послушниковъ 50

Графъ М Толстой, Путевыя письма съ сѣвера, М 1868, стр 75—98 іеромонахъ Геронтій, историко-статическое описаніе Кирилло-Бѣлозерскаго Успенскаго мужскаго первокласснаго монастыря Новгородской епархіи, М 1897 стр 2+II+161, И Бриллиантовъ, патріархъ Никонъ въ заточеніи на Бѣлоозерѣ, историческій очеркъ, СПБ 1899, стр 88—123, Міръ Искусства, 1899, № 7—8, стр 82, Звѣринскій, т II, № 867, стр 166—174, Строевъ, столб 54—58, Любимецкій, стр 19, Вѣдомость, стр 62—63

Кирилловскій уѣздъ

568. Нило-Сорская заштатная, общежительная мужская пустынь, въ 15 вер отъ у г Кириллова и Кирилло-Бѣлозерскаго м—ря, при рѣчкѣ Соркѣ, впадающей въ р Бородаву.

Основана въ половинѣ XV в преп Ниломъ (изъ москов рода Майковыхъ, родился въ 1433 г), инокомъ Кириллова м—ря, введшимъ скитскій уставъ, почему и пустынь называлась Ниловымъ скитомъ, имъ же была построена церковь Срѣтенія Господня, а къ концу жизни для учениковъ (въ числѣ которыхъ были Иннокентій, основавшій, на р Нурмѣ, въ 12 в отъ Грязовца общежительный м—рь, Кассіанъ Мангупскій, построившій свой мон—рь на р Учмѣ, близъ Углича, кн Вассіанъ Косой, кн Звенигор Діонисій, Нилъ Полевъ, изъ дома Смолен. княз и другіе) написано „Преданіе ученикомъ о жительствѣ скитскомъ", препод Нилъ скончался 7 мая 1508 г, мощи его покоятся въ соборномъ храмѣ позади праваго клироса, подъ спудомъ, въ 1764 г пустынь была приписана къ Кирилло-Бѣлозерскому м—рю, въ 1798 г къ Кирил-

лову-Новоезерскому, а съ 1808 г снова къ Кирилло-Бѣлозерскому мон—рю и въ 1850 г возстановлена

Храмовъ два 1) соборный во имя Срѣтенія Господня, построенъ въ перв полов XIX в, 2) въ честь Покрова Пресв Богородицы, каменный, надъ свят. вратами, построенъ въ 1862 г вмѣсто церкви Тихвинской Бож Матери, обращенной въ часовню и находящейся на полѣ, въ храмѣ — находится деревянная рака, въ которой прежде покоились мощи преподобнаго

Пустынь владѣетъ 299 дес земли.

Игуменъ Монаховъ и послушниковъ 23

С Шевыревъ Нилосорская пустынь, стр 1—16 (отд оттискъ изъ Моск Вѣдом 1850, № 42), Звѣринскій, т I, № 337, стр 197, Строевъ, столб 87—88, Любопецкій, стр 19, Историческій Вѣстникъ 1898, октябрь, стр 228—244 (статья П Тюменева Поѣздка въ Нилову-Сорскую пустынь), Вѣдомость, стр 64—65

При ней

569. а) **Предтечевъ** скитъ съ церковью св Іоанна Предтечи, древней, перенесенною сюда схимонахомъ Ниломъ въ 1852 г изъ м—ря, гдѣ онъ находился до основанія собора, и домомъ надъ колодцемъ преп Нила

---

570. б) **Успенскій** скитъ, гдѣ находятся часовни. Голгоѳа и Успенія Богородицы, устроенныя въ 1861 г. схимонахомъ Ниломъ

Въ соборѣ обращаютъ вниманіе икона Преп Нила, древняго письма, его власяница и деревянныя четки.

Мон—рь имѣетъ мельницу на р Соркѣ, братія занимается сельскими работами

Крестецкій уѣздъ

571. Огепскій-Покровскій-Трехсвятительскій и Николаевскій 3 класса (съ 1764 года) необще-

жительный мужской м—рь на лѣсистомъ мѣстѣ при р Большой Вишерѣ, въ 30 в отъ почт-телегр отдѣленія въ Спасской Полисти, въ 50 в отъ губ гор Новгорода и въ 95 в отъ у г Крестцовъ Время основанія съ точностью неизвѣстно, упоминается въ первый разъ въ 1420 году, возобновленъ въ 1462 г Новгородскимъ архіепископомъ Іоною

Храмовъ три каменныхъ 1) соборный холодный въ честь Рождества св Іоанна Предтечи съ 2 придѣлами во имя преп Онуфрія Великаго и во имя Трехъ Святителей, 2) подъ одной кровлей съ нимъ теплый во имя св Іоны, архіепископа Новгородскаго, Отенскаго чудотворца, 3) холодный во имя св Николая Чудотворца (построенъ въ XV вѣкѣ) Мощи св Іоны покоятся подъ спудомъ въ храмѣ его имени Въ соборномъ храмѣ находится мѣстночтимая Тихвинская икона Б М (прославившаяся въ началѣ XIX столѣтія) Къ мѣстнымъ празднованіямъ относятся 5 ноября—св Іонѣ, 9 марта—въ честь обрѣтенія мощей его 26 іюня совершается крестный ходъ вокругъ м—ря, а въ Ильинскую пятницу—въ часовню, въ 1 в отъ м—ря, гдѣ находится колодецъ, ископанный, по преданію, св Іоною (установленъ въ память избавленія Новгорода отъ морового повѣтрія)

М—рь владѣетъ 507 дес земли и получаетъ изъ казны 755 руб 24 коп

Игуменъ Монаховъ 10, послушниковъ 20

Рѣи свѣд (1901 г), И Токмаковъ, Историко-статистическое и археологическое описаніе Отенскаго-Покровскаго-Трехсвятительскаго и Николаевскаго мужскаго монастыря въ связи съ житіемъ свят и чудотворца Іоны, архіеп Новгородскаго, и сказаніемъ о жизни инока Зиновія, М 1897, стр 1—70, Зѣѳринскій, ч II, № 1031, стр 256, Строевъ, столб 74—76, Любинецкій, стр 19, Вѣдомость, стр 62—63

Городъ Старая Русса

572. Старорусскій Спасопреображенскій 1-го класса (съ 1892 г) необщежительный мужской м—рь

на сѣверо-восточной сторонѣ города, близъ праваго берега рѣки Полисти Основанъ въ 1192 г св Мартиріемъ, впослѣдствіи архіепископомъ Новгородскимъ († 24 августа 1199 г), въ 1234 году былъ ограбленъ литовцами, въ 1442 году былъ возобновленъ архіепископомъ Новгородскимъ Евѳиміемъ, въ 1161 — 1617 г былъ разоренъ Шведами и черезъ нѣсколько лѣтъ возстановленъ, въ 1764 г былъ положенъ въ 3 классѣ, въ 1830 г былъ возведенъ во 2 классъ Храмовъ три каменныхъ 1) соборный холодный двухъ-этажный (построенъ въ 1442 г, перестроенъ въ 1628 и 1804 г)—внизу въ честь Казанской иконы Б М (устроенъ въ 1835 г и возобновленъ въ 1855 г), вверху въ честь Преображенія Господня, 2) двухъ-этажный—внизу во имя св Космы и Даміана (устроенъ въ 1835 г), вверху въ честь Рождества Христова (построена около 1620 г.), 3) двухъ-этажный—внизу въ честь Старорусской иконы Б М, съ придѣломъ во имя св Антипы (устроенъ въ 1835 г и возобновленъ въ 1857 г), вверху въ честь Срѣтенія Господня (построенъ около 1630 г) Съ 1888 г. въ м—рь перенесена изъ города Тихвина находившаяся тамъ втеченіе 300 лѣтъ мѣстночтимая Старорусская икона Б М Въ первое воскресеніе по Воздвиженіи съ 1807 г совершается крестный ходъ изъ городского Воскресенскаго собора въ м—рь, вокругъ котораго обносятся находящіяся въ серебряномъ ковчегѣ 50 частицъ св мощей, принесенныя въ 1805 г. изъ Новгородскаго Софійскаго собора Изъ м—ря бываютъ крестные ходы 1) Въ Ѳомино воскресеніе—въ городской Воскресенскій соборъ, 2) 5 іюля—въ приписной Кречевскій м—рь

Въ м—ской ризницѣ хранятся 1) икона Всѣхъ Святыхъ, писанная въ 1696 г иконописцемъ Даніиломъ Нефедовымъ, 2) серебряный напрестольный крестъ съ литымъ распятіемъ 1592 г, 3) серебряное литое кадило въ видѣ башенки 1641 г, 4) рукописное евангеліе

1592 г, 5) евангеліе московской печати 1644 года въ парчевомъ окладѣ съ верхней серебряной доской, даръ митрополита Ростовскаго Варлаама 1649 г, 6) евангеліе московской печати 1685 г., вкладъ крестнаго дьяка Ивана Корнильева Шушерина, 7) евангеліе московской печати 1698 г въ новомъ окладѣ изъ малиноваго бархата, вкладъ Іакова Иванова Челищева 1699 г, 8) вклады архимандрита Пѣсношскаго м—ря Ѳеодосія 1697 г, состоящіе изъ серебряныхъ сосудовъ При м—рѣ съ 1805 г существуетъ Старорусское духовное училище (съ 1829 г въ отдѣльномъ зданіи)

М—рь владѣетъ 298 дес земли и получаетъ изъ казны 1192 руб 91 коп

Архимандритъ Монаховъ и послушниковъ 14

Архимандритъ Макарій, Церковно-историческое описаніе города Старой Русы, содержащее въ себѣ свѣдѣніе о Старорусскихъ церквахъ, Спасскомъ монастырѣ и духовномъ училищѣ, Новгородъ, 1866, стр 4 непом +IV+118+II, А Усининъ, Торжество перенесенія чудотворной иконы Старорусской Б Матери изъ г Тихвина въ г Старую Руссу, Новг губ, и очеркъ Старорусскаго Спасо-Преображенскаго монастыря и проч, СПБ 1889, стр 1—72, іеромон Сергій, Описаніе чудотворной иконы Старорусской В Матери, и перенесенія ея изъ г Тихвина въ г Старую Руссу, Новг губерніи, Старая Русса, 1896, стр 1—74, іеромон Сергій, Лѣтопись Старорусскаго Спасо-Преображенскаго первокласснаго мужского монастыря и проч, съ 1192 г по 1897 г, Новгородъ, 1898, стр 3 непом +131 Зѣринскій, т I, № 472, стр 250—251, Строевъ, столб 79—81, Любинецкій, стр 19, Вѣдомость, стр. 62—63

Къ нему приписанъ

573. Кречевскій Николаевскій мужской м—рь въ 3 вер. отъ города Старой Руссы, на лѣвомъ берегу рѣки Полисти Время основанія его неизвѣстно, до 1764 г былъ приписанъ къ Александро-Невской лаврѣ, въ 1764 г былъ приписанъ къ Старорусскому м—рю, затѣмъ одно время былъ приходскою церковью и въ 1799 г вновь приписанъ къ Старорусскому м—рю, Храмъ одинъ деревянный во имя преп Сергія Радонежскаго (построенъ въ 1802 г)

Архим Макарій, стр 75—77, іером Сергій, Лѣтопись, стр 112—116, Зѣринскій, т III № 1809, стр 103, Строевъ, стлб 116

Городъ Тихвинъ

574. Тихвинскій Богородицкій Большой 1-го кл необщежительный мужской монастырь, при рѣкѣ Тихвинкѣ, въ самомъ городѣ

Основанъ въ 1560 г по мысли ц Іоанна Грознаго при соборномъ храмѣ Успенія Пресв Богородицы, построенномъ въ 1510—1515 г велик кн Василіемъ Іоанновичемъ, на мѣстѣ деревянной церкви, основанной въ 1383 г въ память явленія на этомъ мѣстѣ иконы Тихвинской Бож Матери, постройки возводились подъ руководствомъ Ѳеодора Сыркова, присланнаго ц Іоанномъ Грознымъ Въ Смутное время съ 5 іюня 1613 г по 14 сентября м—рь былъ осажденъ шведами, которые подъ начальствомъ Делагарди овладѣли Новгородскою областью, а въ томъ числѣ и Тихвинскимъ посадомъ, но м—ря взять имъ не удалось, такъ какъ всѣ приступы ихъ, благодаря заступничеству чудотворной иконы Тихвинской Бож Матери были отбиты, а удачной вылазкой 14 сентября шведы были прогнаны, черезъ годъ они пытались вторично взять м—рь, но обитель была чудесно спасена, такъ какъ шведамъ представилось, что многочисленное войско вышло имъ на встрѣчу, и они удалились 29 іюня 1623 г м—рь совершенно былъ сожженъ и разрушенъ пожаромъ, вскорѣ возстановленъ и до Петра I назывался то великою обителью, то лаврою Первоначально настоятельство въ м—рѣ было игуменское и уставъ данъ общежительный, въ 1651 г м—рь возведенъ на степень архимандріи, а въ 1853 г уставъ общежительный отмѣненъ, по возведеніи его въ 1852 г въ первоклассный монастырь, и братіи положено выдавать жалованье и часть кружечныхъ доходовъ

Архимандриты при богослуженіи пользуются нѣкоторыми преимуществами съ 1727 г позволено имъ употреблять рипиды, коверъ, палицу, въ 1759 г позволено носить мантію со скрижалями и особый жезлъ, затѣмъ позволено служить съ отверстыми царскими вратами, принимать св дары въ царскихъ вратахъ, употреблять дикирій и трикирій.

Въ мон—рѣ восемь храмовъ 1) соборный Успенскій, древней архитектуры, построенъ въ 1515 г, возобновленъ въ 1798 г, у входа на столпѣ икона Тихвинской Божіей Матери, прославленная чудотвореніями, древній образъ св Николая и замѣчательный по древнему письму образъ Нерукотвореннаго Спаса, особенно чтимый мѣстными жителями, придѣлы лѣвый во имя св ап Іоанна Богослова, правый—во имя прор Иліи, 2) въ честь Покрова Пресв Богородицы, теплый съ трапезою, съ придѣлами съ правой стороны—въ честь Бож Матери Старорусской и во имя вкм Варвары, 3) во имя 12-ти апостоловъ, 4) въ честь Воздвиженія Честнаго Креста Господня, 5) въ честь Вознесенія Господня, надъ св вратами, съ придѣломъ во имя св муч Ѳеодора Стратилата, 6) въ честь Тихвинской Бож Матери, въ башнѣ, надъ западными вратами, 7) во имя св Николая, въ башнѣ, надъ восточными вратами, 8) въ честь иконы Божіей Матери „Всѣхъ скорбящихъ радости“, при богадѣльнѣ

Главная святыня мон—ря—чудотворная икона Тихвинской Бож Матери „Одигитрія“ Празднества въ честь иконы въ недѣлю Православія, во вторникъ Свѣтлой недѣли, въ воспоминаніе побѣды грековъ надъ сарацинами, 26 іюня—въ память явленія въ Тихв предѣлахъ, 15 сентября—въ память освобожденія м—ря отъ осады, 1 февраля—въ память чудеснаго исцѣленія въ 1856 г мѣщ г Тихвина Александра Боровскаго Въ эти дни совершаются крестные ходы (кромѣ 1-го февраля), а всѣхъ крестныхъ ходовъ до

22, кромѣ положенныхъ въ недѣлю православія, въ 1-ый день Пасхи, 2-ой день Пасхи, въ 3-ій день Пасхи—ходъ изъ городскихъ церквей въ м—рь и вокругъ м—ря, въ 4-ый день Пасхи—въ городск соборъ, въ 5-ый день—въ женскій Введенскій м—рь, въ 6-ой день въ прих Знамен церковь, 6-го мая—въ город кладбищ церковь прав Іова, 9-го мая—въ Николо-Бесѣдный м—рь, въ недѣлю всѣхъ святыхъ—въ м—рскую за рѣкой церковь, назыв Полковую, въ первую пятницу Петрова поста—въ город соборъ, 6-го авг—въ Спасо-Преображ город соборъ, 15 авг—изъ всѣхъ городскихъ церквей въ м—рь и потомъ кругомъ м—ря, 18 авг—въ Знамен город церковь, 15 сент—кругомъ м—ря, 1-го окт—круг м—ря, 21 ноября—въ жен м—рь, 27 ноября—въ Знамен церковь, обрядъ омовенія чудотворнаго образа одинъ разъ въ годъ—въ четвергъ Страстной седмицы

Ризница и библіотека богаты цѣнными и рѣдкими вещами Въ паперти Успенскаго собора и на м—рскомъ кладбищѣ погребены воевода кн Семенъ Вас Прозоровскій (въ инокахъ схимонахъ Сергій), бояринъ кн Ив Ив Шуйскій и мног другіе При м—рѣ—мужская и жен богадѣльня, больница для братій, духовное училище.

Достопамятные настоятели

Игум Кириллъ (1560—1570 г), Макарій (1616—1627 г) архим Пименъ (1651—1653 г), Іона Барановъ (1668—1675 г); Макарій (1680—1690 г), Боголѣпъ (1697—1708 г), Варлаамъ Вонатовичъ (1719 — 1722 г), Ѳеодосій (1727 — 1743 г), Леонидъ (1751—1762 г), Евѳимій (1766—1788 г), Герасимъ Князевъ (1795—1810 г), Иларіонъ (1823—1851 г)

М—рь владѣетъ 208 дес земли

Архимандритъ Монаховъ 26, послушниковъ 32

Рки свѣд (1901 г), Историко-статическое описаніе первокласснаго Тихвинскаго Богородицкаго Большого мужского монастыря, состоящаго Новгородской епархіи въ г Тихвинѣ, СПБ 1859, стр 3 +непом +135+XLI+1, А Якобсонъ,

Описаніе Тихвинскаго Богородицкаго Большаго первокласснаго монастыря съ историческимъ сказаніемъ о главной его святынѣ, чудотворно-явленной иконѣ Б Матери, именуемой по мѣсту явленія ея Тихвинскою, Новгородъ, 1898, стр 2 мепом +II+II+39, 13 Боринъ, Древняя исторія Тихвинской иконы Б Матери и храмоздательство въ честь ея, М 1901, стр 1—26, Зѣринскій, т I, № 485, стр 154—257, Строевъ, столб 62—65, Іюбимецкій, стр 19, Вѣдомость, стр 62—63

Тихвинскій уѣздъ

575. Тихвинскій Николаевскій Бесѣдный заштатный (съ 1764 г) общежительный мужской монастырь, въ 3 вер отъ у г Тихвина, возлѣ большой Ярославской дороги Основанъ въ 1510—1515 г великимъ княземъ Василіемъ Іоанновичемъ на мѣстѣ явленія Б М съ св Николаемъ клирику Георгію

Храмовъ два 1) соборный, каменный—во имя св. Николая Чудотворца (освященъ въ 1845 г), 2) теплый—въ честь Владимірской иконы Б М, съ придѣломъ въ трапезѣ—во имя св Іоанна Предтечи (построенъ въ 1560 г и перестроенъ въ 1829 г)

Въ придѣльномъ алтарѣ на горнемъ мѣстѣ находится древняго письма икона „явленія Б М клирику Георгію" Въ 30 саж отъ монастырскихъ св воротъ, у самой Ярославской дороги, стоитъ построенная въ 1843 г каменная часовня, въ которой находится чтимый крестъ Особенно торжественно справляется въ м—рѣ 14-е авг —день явленія Б М клирику Георгію съ вечера—совершается всенощное бдѣніе по службѣ предпразднества Успенія Б М, со службою св Николаю Чудотворцу и съ чтеніемъ акаѳиста Успенію Б М, на утро—послѣ божественной литургіи совершается молебенъ Б М и св Николаю съ крестнымъ ходомъ вокругъ м—ря Крестные ходы совершаются еще 29 августа—вокругъ м—ря, а въ Преполовеніе, 1 авг. и 14 сент —въ часовню креста Господня.

М—рь владѣетъ 263 дес земли

Игум, іеромонаховъ 4, іеродіаконовъ 2, послушниковъ указный 1 и бѣльцовъ, проживающихъ на богомольѣ—12

Краткое сказаніе о явленіи Пресвятыя Богородицы со святителемъ Николаемъ клирику Георгію въ пустынѣ, и о томъ, како и кими тѣми на мѣстѣ тѣхъ явленія монастырь, нарицаемый Бесѣдный, начался и устроися, СПБ 1886, стр. 1—16, игуменъ Сергій, Сказаніе о явленіи Пресвятыя Богородицы и святителя Николая клирику Георгію въ пустынѣ, съ приложеніемъ стихотворенія на явленіе и проч., и краткой лѣтописи Тихвинскаго заштатнаго Николо-Бесѣднаго монастыря съ 1383 г по 1898 годъ, Новгородъ, 1898, стр 1—36, Зѣфирскій, т II, № 971, стр 219—220, Строевъ, столб 94—95, Любинецкій, стр 19 Вѣдомость, стр 62—63

---

576 Антоніевъ Дымскій заштатный общежительный мужской м—рь въ 15 вер отъ уѣзднаго города Тихвина, на небольшомъ холмѣ среди хвойнаго лѣса, на берегу Дымскаго озера

Основанъ въ половинѣ XIII вѣка ученикомъ пр Варлаама Хутынскаго пр Антоніемъ Дымскимъ († 24 іюня 1273 г), разоренъ въ 1409 г татарами и въ 1611 г шведами, въ 1692 г онъ значился приписнымъ къ Новгородскому митрополичьему дому, въ 1764 г былъ упраздненъ, а въ 1794 г возстановленъ въ качествѣ общежительнаго

Храмовъ два 1) соборный каменный (построенъ въ 1655 г, надстроенъ въ 1806 г и возобновленъ въ 1840 г) во имя св Троицы съ 2 придѣлами въ честь Казанской иконы Б М и во имя пр Антонія Дымскаго и Антонія Великаго, 2) деревянный въ честь Рождества св Іоанна Предтечи (освященъ въ 1783 г и возобновленъ въ 1843 г) Въ соборномъ храмѣ почиваютъ подъ спудомъ мощи пр Антонія Дымскаго. Мѣстныя празднованія въ м—рѣ бываютъ 17 янв и 24 іюня Въ день кончины пр Антонія 24 іюня совершается крестный ходъ изъ м—ря на Дымское озеро

М—рь владѣетъ 315 дес земли.

Архимандритъ Монаховъ и послушниковъ 11

Іеромонахъ Іоаннъ, Историко-статистическое описаніе Дымскаго монастыря съ приложеніемъ подвижническаго житія начальника онаго прп Антонія, изд 2, СПБ 1861, стр 2 непом.+II+33, то же, изд 9, Новгородъ, 1891, стр 1—31,

то же, изд 11, Новгородъ 1901, стр 1—31, Звѣринскій, т I, № 15, стр 75—76, Строевъ, столб 92—94, Любинецкій, стр 10, Вѣдомость, стр 64—65

---

577. Троицкая Реконская общежительная мужская пустынь, при рѣкѣ Рекони, въ 45 вер отъ уѣздн города Тихвина и въ 100 вер отъ станціи Николаевской ж д „Чудово" Можно предполагать, что она существовала въ отдаленное время, въ 1676 г здѣсь былъ построенъ деревянный Троицкій храмъ, сохраняющійся доселѣ, въ 1762 г пустынь была приписана къ большому Тихвинскому и—рю Въ 1783 г считалась уже упраздненной, въ 1860 г возстановлена трудами старца Андрея Ивановича Шапошникова, финна по происхожденію, въ схимѣ Амфилохія, на капиталъ въ 42 856 р, присужденный пустыни за отошедшую отъ нея прежде землю

Храмовъ три 1) каменный соборный—во имя св Троицы съ двумя придѣлами (построенъ въ 1870—1876 г), 2) во имя преп. Сергія и Германа Валаамскихъ, 3) древній деревянный во имя св. Троицы (построенъ въ 1676 г.) Въ соборномъ храмѣ находится древняя чудотворная икона св Троицы, извѣстная съ XIII вѣка Рядомъ съ алтаремъ древняго Троицкаго храма находится могила схимонаха Амфилохія († 9 августа 1865 г)

Пустынь владѣетъ 2559 дес земли

Игуменъ. Монаховъ 15, послушниковъ 30.

Ркп свѣд (1901 г), Н С—кій, Описаніе Свято Троицкой Реконской пустыни и очеркъ жизни странника Андрея Иванова Шапошникова, въ схимѣ о Амфилохія, стараніямъ котораго пустынь обязана своимъ существованіемъ въ настоящее время, изд 2, СПБ 1872, стр 1—60, Е Тихонова, Свято-Троицкая Реконская пустынь и возстановитель ея схимонахъ о Амфилохій, СПБ 1901, стр 1—20, Звѣринскій, т I, № 501, стр. 262, Строевъ, столб 119, Любинецкій, стр 19, Вѣдомость, стр 64—65

Устюженскій уѣздъ

578. Моденскій Николаевскій 3-го класса (съ 1764 г) мужской монастырь на возвышенномъ пес-

чаномъ берегу рѣки Мологи, близъ устья впадающей въ нее рѣки Моденки, въ 35 вер къ сѣверо-востоку отъ уѣзднаго города Устюжны Время основанія въ точности неизвѣстно, по мѣстному преданію, онъ основанъ въ половинѣ XVI в однимъ изъ жителей г Москвы, спасшимся отъ потопленія въ р Мологѣ, по молитвамъ св Николая Чудотворца, въ 1579 г онъ уже существовалъ

Храмовъ два 1) каменный—во имя св Николая Чудотворца съ придѣломъ въ честь Благовѣщенія Пресвятой Богородицы (построенъ послѣ м—рскаго пожара въ 1671 году), 2) деревянный—въ честь Богоявленія Господня съ придѣломъ во имя св мученика Мины (построенъ въ 1770 году) Въ каменномъ храмѣ хранится древняя чудотворная икона св Николая Чудотворца, явившаяся по преданію въ началѣ XV вѣка, съ 1891 года, съ разрѣшенія св Синода, по ходатайству гражданъ г Устюжны, съ этой иконой совершается крестный ходъ изъ м—ря въ г Устюжну для служенія тамъ молебновъ съ 12 октября по 14 ноября

М—рь владѣетъ 235 дес земли и получаетъ изъ казны 669 руб. 54 коп

Игум , іеромонаховъ 6, іеродіаконовъ 2, монаховъ 2, послушниковъ-указныхъ 1 и прожив на испытаніи 9

Рки свѣд (1901 г), іеромонахъ Арсеній, Краткое сказаніе о Николаевскомъ Моденскомъ монастырѣ Новг губ Устюженскаго уѣзда, Старая Русса, 1895, стр 1—4, Зѣринскій, т II, № 930 стр 206—207 Строевъ, столб 102—103, Любимецкій, стр 19, Вѣдомость, стр 62—63

Къ нему приписана

579. Успенская Шалочская Гурьева мужская пустынь, въ 5 верст отъ м—ря, на большой дорогѣ изъ г Устюжны въ г Череповецъ, при впаденіи р Шалочи въ р Мологу Въ 1603 г извѣстенъ игуменъ

ея Гурій, который, вѣроятно, и былъ ея основателемъ, при патріархѣ Іоакимѣ она была приписана къ Воскресенскому Череповецкому м—рю, въ 1704 г— къ Олонецкой верфи, а съ 1764 г —къ Моденскому м—рю Храмъ одинъ каменный въ честь Успенія Б М. съ двумя придѣлами во имя св Іоанна Богослова и во имя Всѣхъ Святыхъ

Знѣрянскій, т II, № 1358, стр 414, Строевъ, стотб 120—121

Череповецкій уѣздъ

580. Филиппова Ирапская Красноборская заштатная мужская пустынь на правомъ берегу р Андоги между р р. Большимъ и Малымъ Ирапами, въ 3-хъ верстахъ отъ почтоваго отдѣленія „Станъ", въ 50 в къ сѣверо-западу отъ уѣзднаго гор. Череповца

Основана ученикомъ преп Корнилія Комельскаго, преп Филиппомъ Ирапскимъ († 14 ноября 1527 г), патріархомъ Іоакимомъ была приписана къ Воскресенскому Череповецкому монастырю, въ 1764 г. упразднена, возстановлена въ 1792 г

Храмовъ два 1) во имя св Троицы съ придѣломъ во имя преп Филиппа Ирапскаго, 2) въ честь Казанской иконы Б М Мощи пр Филиппа покоятся въ главномъ придѣлѣ Троицкаго храма подъ спудомъ, на гробницѣ положенъ образъ преподобнаго, написанный по явленію и повелѣнію преподобнаго во снѣ старцу Ѳеодосію въ XVIII вѣкѣ Въ м—рѣ хранится древняя Казанская икона Б М, по преданію, принесенная самимъ преп Филиппомъ 8 мая совершается крестный ходъ вокругъ пустыни въ память прибытія на это мѣсто преп Филиппа. Въ г Череповцѣ имѣется подворье съ часовней въ честь преподобнаго

Пустынь владѣетъ 1935 дес земли и получаетъ изъ казны 100 руб

Игум., іеромонаховъ 3, іеродіаконовъ 2, монаховъ 6, послушниковъ 4, проживающихъ на испытаніи 16

Рки свѣд (1901 г.), Житіе преп. и богонос. отца нашего Филиппа, Пранскаго чудотворца, Череповецъ 1893, стр 1—14, Звѣринскій, т I, № 557, стр 282, Строевъ, столб 123—124, Любимецкій, стр 19, Вѣдомость, стр 64—65

ЖЕНСКІЕ

Городъ Новгородъ

581. Свято-Духовъ 1-го кл женскій монастырь, на Софійской сторонѣ, на выѣздѣ, у Петербургской заставы

Первоначально былъ мужскимъ и существовалъ до 1162 г., когда, по лѣтописи, поставили игуменомъ Савву Въ 1357 г св Моисеемъ, архіеп Новгородскимъ, возобновленъ Въ 1713 г м—рь приписанъ со всѣми вотчинами къ Александро-Невской лаврѣ, въ 1764 г положенъ въ 3-мъ классѣ, въ 1787 г иноки переведены въ м—рь на Валаамъ, а въ него переведены инокини жен м—рей Евфиміева и Михалицкаго на Молотковѣ, послѣ посѣщенія его въ 1815 г имп Александромъ I и въ 1832 г имп Александрою Ѳеодоровною, одарившими обитель, въ 1833 г. возведенъ въ 1-ый кл

Храмовъ два 1) соборный во имя Св Духа, построенъ въ 1817 г. вмѣсто ветхой каменной церкви, основанной св Моисеемъ, архіеп Новгород., въ 1357 г., 2) во имя св Троицы, трапезный, построенъ въ 1557 г

Главную святыню м—ря составляютъ чудотворная икона Сошествія Св Духа на апостоловъ, современная древнему храму 1357 г., икона св Николая Чудотворца, писанная въ 1500 г., посохъ св Моисея, архіеп Новгород. Въ церкви Св Духа находятся частицы св мощей св Моисея и св Евфиміи всехвальной.

М—рь владѣетъ 353 дес земли и получаетъ изъ казны 1847 руб

Игуменія Монахинь и послушницъ 110

Графъ М Толстой, стр, 6, Корольковъ, стр 77, Звѣринскій, т I, № 179 стр 137—138, Строевъ, столб 89—90, Любимецкій, стр 18, Вѣдомость стр 64—65

---

582. Покровскій Звѣринъ 2-го кл женскій монастырь, на лѣвомъ берегу р Волхова, гдѣ нѣкогда Новгородскіе князья вблизи Новгорода потѣшались звѣриною охотою и содержали свой звѣринецъ, отсюда и названіе „Звѣринъ“ монастырь.

Основанъ въ началѣ XII в, впервые упоминается въ 1148 г. въ лѣтописи, когда разсказывается, что въ 1148 г въ м—рѣ произошелъ пожаръ отъ грозы М—рь подвергся разоренію въ смутное время отъ Шведовъ, а въ началѣ XVIII в пришелъ въ упадокъ, такъ что въ 1721 г былъ упраздненъ и приписанъ къ Сыркову м—рю Въ 1727 г м—рь возстановленъ. Въ 1764 г м—рь зачисленъ въ штатъ

Храмовъ въ м—рѣ четыре 1) древній каменный холодный въ честь Покрова Пр Богородицы, построенъ въ 1335 г архіеп Новгор Василіемъ, нѣсколько разъ возобновлялся, въ 1615 г онъ назывался во имя Положенія ризы Богоматери, возобновленъ въ послѣдній разъ въ 1682 г, послѣ постройки новаго иконостаса храмъ предположено назвать въ честь Тихвинской Божіей Матери, 2) въ честь Покрова Пр Богородицы, каменный, на мѣстѣ теплаго придѣла древней Покровской церкви, построенъ съ 1899—1901 г, освященъ 30 сентября 1901 г, въ немъ замѣчательны по своей древности иконы Божіей Матери Положенія ризы, Покрова пр Богородицы, при немъ придѣлы правый—во имя Божіей Матери Всѣхъ Скорбящихъ Радости, лѣвый—во имя святителя Іоны, архіеп Новгород, 3) во имя св. Симеона Богопріимца, построенъ каменнымъ

въ XV в, возобновленъ въ 1654 г, на мѣстѣ древней деревянной, построенной Новгородцами по случаю чудеснаго спасенія Новгорода отъ моровой язвы въ 1467 г, 4) древній во имя св Николая Чудотворца, оставшійся отъ упраздненнаго и приписаннаго къ Звѣрину м—рю Бѣло-Николаевскаго м—ря, построенъ въ 1135 г возобновленъ въ 1623 г и 1673 годахъ

Въ Покровскомъ соборн храмѣ находится чудотворный образъ, древняго письма, св Симеона Богопріимца, прославившійся чудотвореніями въ 1467 г

М—рь владѣетъ 170 дес земли и получаетъ изъ казны 603 руб 72 коп

Игумена Монахинь и послушницъ 134

Протоіерей Алексій Рождественскій, Новгородскій Покровскій Звѣринъ женскій монастырь, краткое историческое описаніе, Новгородъ, 1903, стр 1—17, гр М Толстой, стр 7, Рихтеръ и Розинъ, стр 18, Корольковъ, стр 77—78, Звѣринскій, т II, № 806, стр 137, Строевъ, столб 100, Любинецкій, стр 18, Вѣдомость, стр 64—65

---

583. Десятинъ Богородицкій 2-го кл женскій монастырь на Софійской сторонѣ, у Псковской заставы, въ прежнемъ Неревскомъ, а потомъ Людинѣ или Гончарскомъ концѣ, на мѣстѣ, гдѣ былъ острогъ, въ урочищѣ, называемомъ Десятина, близъ вала, противъ того мѣста, гдѣ въ 1170 г суздальцы отражены были отъ Новгорода знаменіемъ Божіей Матери

По лѣтописи (3-ей Новгород) основанъ въ 1327 г когда при архіеп Новг Моисеѣ была построена церковь Рождества Богородицы и при ней дѣвичій мон—рь, по другимъ даннымъ м—рь основанъ въ XIII в вел кн Ѳеодосіей Мстиславовной (въ монашествѣ Евфросиніей) супругой Ярослава II и матерью кн Александра Невскаго Въ 1397 г. „Исаакомъ Онкифовымъ“ построена была церковь каменная Рождества пресв Богородицы послѣ сожженія м—ря Новгородцами, въ 1541 г. м—рь пострадалъ отъ пожара

Древняя церковь Рождества Богородицы расширена въ XVII в пристройкой придѣльныхъ церквей Знаменія Богородицы и св Пантелеимона, а въ 1826 г устроенъ придѣлъ великомч Варвары, гдѣ сохраняется часть мощей ея, принесенная въ 1786 г изъ упраздненнаго Варваринскаго монастыря

М—рь владѣетъ 334 дес земли и получаетъ изъ казны 403 руб 72 коп

Игуменія Монахинь 30, послушницъ 133

Графъ М Толстой, стр 7, Рихтеръ и Розинъ, стр 18, Корольковъ, стр 73, Зѣринскій, т II, № 781, стр 124—125, Строевъ, столб 113, Любинецкій, стр 18, Вѣдомость, стр 64—65

---

584 Подворье **Сыркова** женскаго монастыря въ самомъ городѣ При немъ храмъ во имя свв Женъ Мироносицъ

Графъ М Толстой, стр 11

Новгородскій уѣздъ

585. Сырковъ Владимірскій Богородицкій 2-го кл женскій монастырь, въ 6 вер отъ Новгорода, окруженъ лѣсами и болотами, на лѣв бер р Стипенки

Основанъ (по 3-ей Новгор лѣтописи) въ 1548 г дьякомъ Ѳеод Димитр Сырковымъ, бывшимъ при послѣ въ г Калывани (Ревелѣ), въ память чудеснаго избавленія ихъ отъ смерти, въ честь Богородицы Срѣтенія Владимірской, имъ же былъ построенъ каменный храмъ во имя пресв Богородицы Владимірской, м—рь назывался Сырковой пустынью, въ 1549 г сыномъ Ѳеодора Димитр Сыркова была построена церковь преп Ѳеодосія Печерскаго съ трапезою, при игуменѣ Исаіи, въ 1558 г при архіеп Новгород Пименѣ и игуменѣ Іоакимѣ м—рь сгорѣлъ, за исключеніемъ одной келліи, до 1694 г м—рь находился въ зависимости отъ Вяжицкаго Николаевскаго м—ря Отъ своего основанія м—рь былъ мужскимъ, въ 1712 г сдѣ-

ланъ женскимъ, при учрежденіи штатовъ въ 1764 г въ него переведены были инокини Росткина м—ря съ положеніемъ во 2-омъ классѣ Въ соборѣ Владимірской Богоматери, сохранившемъ свой первоначальный видъ, находятся чтимыя жителями двѣ иконы Владимірской Божіей Матери одна, мѣстная и храмовая, прислана Сыркову изъ Москвы, другая—явленная еще до построенія м—ря Къ Сыркову мон—рю приписаны церковь св Мироносицъ и часовня преп Арсеніч, находящіяся въ Новгородѣ

М—рь владѣетъ 389 дес земли и получаетъ изъ казны 404 руб 58 коп

Игумена Монахинь и послушницъ 61

Графъ М Толстой, стр 17, Зѣринскій, т II, № 1213, стр 349, Строевъ, столб 101—102, Любимецкій, стр 19, Вѣдомость, стр 64—65.

---

586. Деревяницкій Воскресенскій 3 класса женскій монастырь, въ 4 вер къ сѣверу отъ Новгорода, въ 5 в отъ станціи Моск -Виндаво-Рыбинской жел дороги „Новгородъ", на правомъ берегу р Волхова, при впаденіи р Деревяницы

Основанъ въ 1335 году св Моисеемъ, архіепископомъ Новгородскимъ, былъ первоначально мужскимъ, въ 1875 г обращенъ въ женскій

Храмовъ два 1) Воскресенскій, построенъ въ 1700 г, съ придѣломъ во имя св Николая Чудотворца, 2) Успенскій, построенный въ 1725 году, съ придѣломъ во имя св архистратига Михаила, возобновленнымъ въ 1900 году Въ Успенскомъ храмѣ находится древняя Коневская икона Б М 10 іюля совершается крестный ходъ вокругъ монастыря и селенія Деревяницы Въ притворѣ Воскресенскаго храма погребены Новгородскіе архіепископы Алексій († 1392 г) и Іоаннъ († 1416 г) Въ монастырѣ помѣщаются епархіальное женское училище и церковно-приходская школа

М—рь владѣетъ 110 дес земли и получаетъ изъ казны 825 руб 70 коп

Игуменія Монахинь 8, рясофорныхъ послушницъ 16 и послушницъ 46

Рки свѣд. (1901 г.), смщ А Вихровъ Новгородскій Деревяницкій Воскресенскій женскій монастырь и епархіальное при немъ училище, Новгородъ 1902, стр 1—21, гр М Толстой, стр 18, Рихтеръ и Розинъ, стр 11, Корольковъ, стр 94, Звѣринскій, т I, № 134, стр 121—122, Строевъ, столб 72—74, Любименкій, стр 18, Вѣдомость, стр 64—65

---

587. Званскій Знаменскій, 3 класса, женскій монастырь, при селѣ Званкѣ, на лѣвомъ высокомъ берегу р Волхова, въ 5 в отъ станціи Николаевской жел дороги „Волховъ", выше Сосницкой пристани

Основанъ въ 1869 году, по духовному завѣщанію вдовы дѣйств тайн сов Г Р Державина, Даріи Алексѣевны Державиной, которая въ 1851 году пожертвовала угодья и земли села Званки, въ количествѣ 892 дес для учрежденія женскаго монастыря. Затѣмъ уполномоченнымъ наслѣдниковъ сенаторомъ Бороздинымъ представленъ былъ капиталъ, возросшій съ доходами съ имѣнія до 98,279 руб

Въ м—рѣ два каменныхъ храма 1) въ честь Обновленія Храма Воскресенія Христова (праздн. 13 сент.), построенный въ 1821 году на средства Г. Р Державина († въ 1816 г.), поновленный въ 1871 г., 2) Знаменскій съ придѣлами во имя преп Исидора Пелусіота и св Пантелеимона, построенный въ 1887 году на средства митрополита Новгородскаго и С.-Петербургскаго Исидора и доброхотныхъ жертвователей. Въ иконостасѣ этого храма находятся двѣ иконы, присланныя съ Аѳона Б М Скоропослушницы (съ 1869 г.) и св Пантелеимона (съ 1880 г.) Крестные ходы совершаются 1 іюля кругомъ Званки, въ первое воскресеніе послѣ 31 августа на фабрику Кузнецова въ $2^1/_2$ в отъ обители,—съ 1888 г., по случаю прекращенія эпидеміи на фабрикѣ, три хода, начав-

шіеся еще при супругѣ поэта Г Р Державина, въ сосѣднія селенія У св воротъ на восточномъ склонѣ холма, на берегу р Волхова, каменная часовня во имя св Космы и Даміана При м — рѣ Новгородское епархіальное женское училище съ первыми тремя классами (остальные 4, 5 и 6 классы помѣщаются въ Деревяницкомъ м—рѣ) Игуменія Монашествующихъ всего 100 (монахинь и послушницъ) Сестры занимаются землепашествомъ и сѣнокосомъ, имѣется лѣсная дача, но большая часть земли неудобная и болотистая Всего во владѣніи монастыря имѣется теперь 1581 десятина земли

Рки свѣд (1901 г), А В Круповъ, Женскій Аѳонъ, очерки историческаго уголка, изд 2, М 1899, стр 1—74, Рихтеръ и Розинъ, стр 9, Звѣринскій, т I, № 202, стр 150, Любинецкій, стр 19, Вѣдомость, стр 64—65

Валдайскій уѣздъ

588. Коpоцкій св. Тихона Задонскаго общежительный (съ 1881 г) женскій монастырь, въ 5 вер отъ у г Валдая, въ 1 вер. отъ села Короцко, на мѣстѣ бывшаго монастыря

Подъ именемъ женской общины основанъ въ 1864 г на родинѣ св Тихона Задонскаго, родители котораго погребены здѣсь Въ 1881 г община переименована въ общежительный м—рь во имя св Тихона Задонскаго

М—рь владѣетъ 1109 дес земли

Игуменія Монахинь 36, послушницъ 56

Архим Лаврентій, краткій отчетъ строительнаго комитета по устройству Коpоцкой женской общины во имя святителя Тихона, СПБ 1872, стр 1—31, Звѣринскій, т I, № 256, стр 167, Строевъ, столб 117, Любинецкій, стр 19 Вѣдомость, стр 64—65

---

589. Ригодищскій Богородице-Рождественскій заштатный женскій монастырь въ имѣніи Ригодищѣ, въ 60 в отъ у г Валдая Основанъ въ 1893 г въ

видѣ женской общины, которая въ 1897 г была обращена въ монастырь Игуменія, Монахинь 28

Вѣдомость, стр 66—67

---

590. Успенскій общежительный женскій монастырь, при сельцѣ Успенскомъ

Подъ именемъ общины основанъ въ 1873 г помѣщицей Камецкой, пожертвовавшей 600 десят, съ 1889 г состояла приписной къ Короцкому св Тихона Задонскаго мон—рю, въ 1899 г переименована въ монастырь, который сталъ самостоятельнымъ

М—рь владѣетъ 625 дес земли

Игумения Монахинь 3, послушницъ 15

Зѣринскій, т I, № 531, стр 273, Любимецкій, стр 19, Вѣдомость, стр 66—67

Кирилловскій уѣздъ

591. Горицкій Воскресенскій 3-го класса (съ 1764 г), общежительный женскій монастырь въ 6 вер. къ зап отъ у г Кириллова, на лѣв бер р Шексны, на горахъ

Основанъ въ 1544 г иждивеніемъ кн Андрея Ив Старицкаго и супруги его Евфросиніи Владиміровны Онъ замѣчателенъ въ историческомъ отношеніи Въ немъ жила сама основательница и невѣстка ея Евдокія Александровна, супруга кн Владиміра Андреевича, которыя въ 1559 г были утоплены въ Шекснѣ по повелѣнію ц. Іоанна Грознаго Въ 1586 г здѣсь жила старица царица Дарія, переведенная отсюда въ Введенскій м—рь въ Тихвинъ Въ 1606 г. въ немъ была заключена и пострижена въ монахини Ксенія Годунова, переведенная потомъ во Владиміръ, въ 1619 г въ мон—рѣ въ заключеніи жила старица княг Елена Масальская, въ 1684 г была сослана въ м—рь княг Анна Хилкова, бѣжавшая въ 1685 г, а въ 1733 г

послана въ мон—рь Варвара Арсеньева и постри жена здѣсь въ монашество

Въ соборномъ храмѣ Воскресенія Христова, построенномъ въ 1544 г, обращаетъ вниманіе плащаница, шитая золотомъ гречанками Либеріосъ и предназначенная для патріаршей церкви въ Константинополѣ, (подарена въ 1823 г сюда имп Александромъ I)

М—рь владѣетъ 599 дес земли и получаетъ изъ казны 623 руб 12 коп

Игумена Монахинь 104, послушницъ 182.

Зѣбрицкій, т II, № 770, стр 119, Строевъ, столб 88, Любинецкій, стр 19, Вѣдомость, стр 64—65

---

592. Ѳерапонтовъ Бѣлозерскій женскій монастырь, между озер Паскимъ и Бородавскимъ, въ 17 вер отъ уѣздн г Кириллова (почтов и телегр конторa), въ 23 вер отъ Горицкой пристани по р Шекснѣ, въ 15 вер отъ Кирилло-Бѣлозерскаго мон—ря

Основанъ въ 1398 г другомъ преп Кирилла Бѣлозерскаго, преп Ѳерапонтомъ, поселившимся на мѣстѣ этого мон—ря въ лѣсу, и былъ мужскимъ, вскорѣ, когда собралось нѣсколько человѣкъ братіи, преп Ѳерапонтъ построилъ церковь и ввелъ въ обители общежитіе, устроивъ обитель, спустя нѣкоторое время, пр Ѳерапонтъ по вызову кн Можайскаго ушелъ изъ обители въ Можайскъ, гдѣ имъ основанъ Лужецкій м—рь, въ которомъ почиваютъ его мощи При игуменѣ преп Мартиніанѣ, живш въ XV в, м—рь достигаетъ лучшаго своего состоянія Въ началѣ XVI в мон—рь выгорѣлъ, но вскорѣ былъ возобновленъ Въ Смутное время м—рь былъ разоренъ, въ 1614 г былъ разграбленъ шайками казаковъ и литовцевъ подъ начальствомъ Волынскаго и Булатова, и въ XVII в. начинаетъ упадать, въ 1764 г, при утвержденіи штатовъ, зачисленъ въ 3-й классъ, лишенъ земли, владѣній и

крестьянъ, а въ 1798 г по причинѣ полнаго упадка и ветхости, какъ требовавшій большихъ издержекъ отъ казны, упраздненъ и обращенъ въ приходск церковь Въ XV и XVI вѣкахъ мон—рь славился просвѣщеніемъ иноковъ и богатствомъ собран книгъ, иноки мон—ря были извѣстны, какъ „добописцы", хорошіе переписчики книгъ, въ концѣ XV в и началѣ XV¹I в въ мон—рѣ въ заточеніи жилъ митр кіев Спиридонъ, прозванный „Сатаною" за свою „рѣзвость" (бойкость) и здѣсь имъ написаны его „Изложеніе о православной нашей истинной вѣрѣ", обработаны житія преп Зосимы и Савватія, угодниковъ Соловецкихъ, по записямъ инока Досиѳея

Въ XVI в инокомъ Ѳерапонтова м—ря Паисіемъ написано „Сказаніе о сочетаніи второго брака кн Ва-



Ѳерапонтовъ Бѣлозерскій монастырь

силія Ивановича" Съ 21 декабря 1666 г, послѣ суда патріарховъ, патр Никонъ былъ привезенъ въ заточеніе въ Ѳерапонтовъ мон—рь и прожилъ здѣсь подъ надзоромъ пристава до 5 іюня 1676 г, когда былъ переведенъ въ Кирилловъ-Бѣлозерскій мон—рь. Въ мон—рѣ Никонъ имѣлъ свои огороды, занимался хлѣбопашествомъ и садоводствомъ, рыбною ловлею въ Бородавскомъ озерѣ, гдѣ посреди̇нѣ имъ сдѣланъ былъ каменный островъ, существующій и донынѣ. По нѣко-

торымъ извѣстіямъ, въ Ѳерапонтовѣ мон—рѣ жилъ въ заключеніи въ XVIII в митр ростов Арсеній Мацѣевичъ, протестовавшій противъ отобранія монастырскихъ имуществъ († 1779 г въ Ревельской тюрьмѣ, подъ именемъ Андрея Враля) По опредѣленію Св Синода отъ 10 декабря 1903 г м—рь возстановленъ въ видѣ женскаго

Храмовъ въ мон—рѣ пять 1) соборный въ честь Рождества Пресв Богородицы, построенъ между 1492—1503 годами, съ придѣломъ во имя св Николая Чудотвор, стѣны украшены старинными фресками, поновленными въ 1738 г, въ иконостасѣ заслуживаютъ вниманія иконы нижняго яруса въ серебр басменныхъ окладахъ, нѣкоторыя XV в, въ немъ—паникадило мѣдное, вкладъ ц Мих Ѳеодор въ 1639 г, съ орнаментами на канделябрѣ, въ видѣ головы въ царь шапкѣ, сохранились у входа мѣста келаря и казначея древняго устройства, 2) во имя Благовѣщенія, теплый съ трапезой, построенный въ 1530—1534 г, въ 1851—3 годахъ храмъ возобновленъ трапезная обращена въ церковь, а храмъ въ алтарь, въ немъ сохранились скамьи иноковъ, и въ главѣ храма помѣщеніе, служившее казнохранилищемъ, 3) во имя преп Мартиніана, время построенія 1640—1641 г, въ храмѣ стоитъ деревянная рака съ рѣзьбой надъ мѣстомъ погребенія преп Мартиніана, и надгробіе надъ его ученикомъ Іоасафомъ, архіеп ростов, бывш кн. Оболенскимъ, 4 и 5) во имя Богоявленія Господня, и во имя преп Ѳерапонта, освящены въ 1649 г въ одномъ помѣщеніи, надъ воротами, Богоявленскій храмъ былъ отведенъ въ свое время патр. Никону

Въ м—рѣ почиваютъ мощи преп Мартиніана подъ спудомъ, преп Мартиніанъ былъ ученикомъ преп Кирилла Бѣлозерскаго, преставился 12 янв 1483 г, въ 1512 г были открыты его мощи, канонизованъ послѣ собора въ 1547 г

Въ ризницѣ особаго вниманія заслуживаетъ полотняная риза преп Мартиніана, и древняя плащаница съ греческ надписью, царскихъ древнихъ и богатыхъ вкладовъ въ ризницѣ не сохранилось.

Достопамятные настоятели

Игумены пр Мартиніанъ († 1483 г), Филоѳеи, потомъ еп Пермск, Ѳерапонтъ (1530—1539 г), потомъ еп Суздальскій, Ѳеофилактъ (1793—1798 г)

И Брилліантовъ, Ѳерапонтовъ Бѣлозерскій, нынѣ упраздненный монастырь, мѣсто заточенія патріарха Никона, СПБ 1899, стр 246+1, Зѣринскій, т I, № 556, стр 280—282, Строевъ, столб 81—83, Церк Вѣд 1903, № 51—52

Старорусскій уѣздъ

593. Косинскій Николаевскій Рождественскій женскій монастырь, въ 6 вер. отъ у г Старой Руссы, на возвышенномъ и весьма красивомъ островѣ, окруженномъ рѣкою Полистью и впадающей въ ней рѣчкою Снѣжною, которая разливомъ своимъ производитъ на островѣ неправильную фигуру, на подобіе косы, (село Косино) Основанъ въ XIII ст ученикомъ преп Варлаама Хутынскаго, преп Константиномъ и его сотрудникомъ Космою, былъ до 1764 г приписанъ къ Новгород архіер дому, а въ 1764 г. обращенъ въ приходъ

Храмовъ три во имя св Николая, постр въ 1820 г, 2) во имя преп Варлаама Хутынскаго, существ съ 1787 г, 3) въ 1879 г. приступлено къ сооруженію теплаго храма во имя преп Варлаама Хутынскаго, на мѣстѣ тѣснаго храма и древ колокольни, находящейся при древнемъ храмѣ св Николая Подъ папертью Николаевской церкви покоятся подъ спудомъ мощи преп Константина и Космы.

М—рь владѣетъ 36 дес. земли.

Игуменія. Монахинь 6, послушницъ 16

Зѣ́рминскій, т II, № 886, стр 189, Строевъ, столб 117, Любимскій, стр 19, Вѣдомость, стр 66—67

---

594. Богородице-Успенская Рдейская общежительная женская пустынь, у Рдейскаго озера, на полуостровѣ, въ 88 в отъ уѣз г Старой-Руссы и 30 в отъ г Холма (Псков губ)

На мѣстѣ общины, основанной Св Синодомъ въ 1886 г, существовала до 1764 г мужская Рдейская пустынь, когда и кѣмъ основанная неизвѣстно, по нѣкоторымъ памятникамъ старины извѣстно, что въ XVI и въ началѣ XVII в Рдейская пустынь по соборному храму назыв „обителью Преображенія Господня", имѣла два приписныхъ мон-ря Троицкій и Николо-Хвоинскій, 301 д крестьянъ и земельныя владѣнія, впервые упоминается въ 1666 г, когда строителемъ ея, іеромон Спиридономъ, построена была церковь свв Зосимы и Савватія, на мѣстѣ ея послѣ пожара въ 1700 г построенъ былъ храмъ во имя Успенія Бож Матери, въ 1764 г пустынь была упразднена и обращена въ приходскую церковь, въ 1870 г церковь была закрыта, въ августѣ 1883 года храмъ возстановленъ съ назначеніемъ особаго причта, а въ 1886 г, по ходатайству митр Исидора Петерб, Св Синодъ учредилъ женскую общину, которая въ 1893 г была обращена въ пустынь

Храмовъ при пустыни два 1) соборный во имя Успенія Пресв Богородицы, каменный, съ придѣломъ во имя свв Зосимы и Савватія Соловецкихъ (построенъ въ 1710 г), въ немъ — чудотворная икона Успенія Пресв Богородицы въ мѣдной апликовой ризѣ, 2) въ честь Вознесенія Господня, домовый деревянный

При пустыни имѣется училище, гостинница, земли имѣется 99 десятинъ 1200 кв саж (въ Холмскомъ уѣздѣ при деревнѣ Сутоки)

Игуменія Монахинь 8, послушницъ 32

А. Усининъ, Очеркъ исторіи возобновленія Рдейской упраздненной пустыни, СПБ 1887, стр 1—28, Мих Бажановъ, объ Успенской Рдейской общежительной пустыни, М 1893, стр 1—16, Зѣринскій, т I, № 406, стр 219, т II, № 1113, стр 291, Вѣдомость, стр 66—67

Городъ Тихвинъ

595. Введенскій Тихвинскій 2 класса съ 1764 г женскій м-рь въ самомъ городѣ, въ ½ вер. отъ Большого Тихвинскаго м-ря, черезъ рѣку Тихвинку Основанъ въ 1560 г архіепископомъ Новгородскимъ Пименомъ и зависѣлъ отъ Большого Тихвинскаго м-ря, въ 1604 г получилъ самостоятельность по просьбѣ проживавшей здѣсь старицы царицы Дарьи Алексѣевны изъ рода бояръ Колтовскихъ, четвертой супруги царя Іоанна Грознаго, въ 1613 г былъ сожженъ Шведами и возобновленъ послѣ Столбовскаго мира около 1620 г, пребывалъ съ 1742 г въ С.-П.-Б епархіи, а съ 1900 г снова сталъ Новгородскимъ.

Храмовъ два каменныхъ 1) соборный въ честь Введенія Богородицы во храмъ, съ 2 придѣлами во имя св Николая Чудотворца и во имя преп Кирилла Бѣлозерскаго (построенъ въ XVII вѣкѣ и перестроенъ въ 1882 г.), 2) пристроенный къ соборному двухъ этажный въ честь Рождества Пресвятой Богородицы, съ придѣломъ во имя св Іоанна, архіепископа Новгородскаго Въ паперти соборнаго храма погребена старица царица Дарья Алексѣевна († 5 апрѣля 1626 г). Надъ ея могилой стоитъ подъ рѣзной сѣнью позолоченная гробница, покрытая бархатнымъ покровомъ Въ алтарѣ соборнаго храма близъ горняго мѣста находится древняя Тихвинская икона БМ, шитая золотомъ и жемчугомъ и принадлежавшая царицѣ Дарьѣ Алексѣевнѣ, въ древнемъ створчатомъ кіотѣ со стрѣльчатымъ верхомъ Среди м-скихъ рукописей замѣчательны духовная царицы Дарьи Алексѣевны и м-скіе акты XVII вѣка

М—рь владѣетъ 182 дес земли и получаетъ изъ казны 660 руб 84 коп

Игуменія Монахинь 42, послушницъ 175

Рки свѣд (1901 г), Звѣринскій, т II, № 704, стр 90–91, Строевъ столб 91—92, Любинецкій, стр 19, Новг Епарх Вѣд 1903, № 3, Вѣдомость стр 64—65

Череповецкій уѣздъ

596. Леушинскій Іоанно-Предтеченскій общежительный (съ 1885 г) женскій монастырь, въ 29 верстъ у г Череповца, при дер Леушино (Замошье), при рѣчкѣ Илосѣ

Основанъ въ 1875 г подъ именемъ женской общины въ имѣніи С-Петерб купеческ жены Пелагіи Максимовой, при приходской церкви, построенной въ 60-ыхъ годахъ прошлаго столѣтія, съ укрѣпленіемъ за общиною жертвуемаго Максимовой недвижимаго имущества, состоящаго изъ 803 дес земли, усадьбы и дома съ хозяйств постройками Въ 1885 г. община переименована въ общежительный мон-рь

При м-рѣ имѣется училище и пріютъ для сиротъ и престарѣлыхъ вдовъ

Игуменія Монахинь 57, послушницъ 40

Іеромонахъ Стефанъ, сказаніе объ основаніи новой Пустынно-предтеченской женской общины, Вятка 1880, стр 1—20, Историческое описаніе Іоанно-предтеченскаго Леушинскаго женскаго монастыря Череповецкаго уѣзда Новг губерніи, СПБ 1890, стр 1—52, Звѣринскій, т I, № 226, стр 159, Любинецкій, стр 19, Церк Вѣд 1903, № 51—52, Вѣдомость, стр 64—65

---

597. Богородицкая женская община въ честь иконы БМ Неопалимой купины, при сельцѣ Парѳеновѣ, въ имѣніи, пожертвованномъ дворянкою Евдокіей Силантьевой Учреждена по опредѣленію Св Синода отъ 16—25 іюля 1904 года Настоятельница Сестеръ 11

Церк Вѣд 1904, № 32

35.

Олонецкая губернія **Олонецкая и Петрозаводская епархія.**

(Губернскій и епархіальный городъ Петрозаводскъ.)
Монастырей мужскихъ 12, женскихъ 3, всего 15
Монашествующихъ мужчинъ 277, женщинъ 136, всего 413

МУЖСКІЕ

Городъ Петрозаводскъ

598. Архіерейскій домъ, въ самомъ городѣ

Любимецкій, стр 20

Петрозаводскій уѣздъ

599. Клименцкій общежительный мужской монастырь, на островѣ Онежскаго озера, прежде Кижскомъ, нынѣ Клименцкомъ, въ 50 вер по Онежскому озеру отъ г Петрозаводска.

Основанъ въ 1520 г преп Іоною Клименцкимъ (въ мірѣ Іоаннъ Іоан. Климентовъ) на томъ мѣстѣ, гдѣ онъ, везя соль для продажи въ Новгородъ, былъ выброшенъ чудесно во время бури на берегъ, нашелъ въ можжевеловомъ кусту образъ Св Троицы и услышалъ голосъ, приказывавшій ему построить на этомъ мѣстѣ обитель и собрать братію, что имъ спустя нѣкоторое время, послѣ постриженія въ иночество, и было исполнено При ц Іоаннѣ Грозномъ и въ XVII в. мон-рь былъ благоустроенъ, надѣленъ вотчинами и усадьбами, въ 1707 г мон-рь сгорѣлъ до основанія, съ этого времени онъ приходитъ въ упадокъ и въ 1725 г приписанъ къ Палеостровскому мон-рю, черезъ нѣсколько времени снова становится самостоятельнымъ, но по прежнему остается въ упадкѣ, въ 1772 г мон—рь былъ упраздненъ и обитель называлась тогда пустынью, въ 1809 г обращенъ въ приход церковь, въ 1833 г еп Олонецкій Игнатій приписалъ пустынь къ архіерейскому дому и принялся за ея

устройство, а въ 1860 г архіеп Аркадій исходатайствовалъ отписать ее отъ архіер дома и сдѣлать самостоят. мон—ремъ Уставъ общежительный, настоятельство—строительское

Храмовъ три 1) во имя Живоначальной Троицы, построенъ въ 1712 году, при немъ ризница, 2) во имя Св Николая чудотворца, теплый, построенъ въ 1875 г, 3) во имя прав Захаріи и Елисаветы, построенъ въ 1757 году на средства имп Елисаветы Петровны на мѣстѣ часовни надъ могилой преп Іоны Клименцкаго.

Въ мон—рѣ въ церкви прав Захаріи и Елизаветы почиваютъ подъ спудомъ мощи преп Іоны Клименцкаго († 6 іюня 1534 г, надъ ними серебряная гробница, устроенная на сборныя деньги въ 1870 году

При мон—рѣ имѣется гостинница и спасательная станція на пристани, содерж на счетъ мон—ря, скотный дворъ, хозяйств постройки, часовня на пристани, вѣтряная мельница М—рю принадлежитъ 230 дес, въ томъ числѣ усадебн и пахатн 38 дес, сѣнок 31 дес и лѣса 161 дес, рыбная ловля отъ берега на 3 вер и по берегу 8 вер на протяженіи мон—рскихъ владѣній, мон—рь имѣетъ капиталъ въ 13 600 р

Строитель Монаховъ 3, послушниковъ 3

Краткое сказаніе о Клименцкомъ монастырѣ (на 3-ьей стр другое заглавіе краткое сказаніе о монастырѣ преподобнаго отца Іоны Клименцкаго, именуемомъ Клименцкомъ, находящемся на островѣ озера Онега, въ предѣлахъ Олонецкихъ, отъ города Петрозаводска въ 50 верстахъ), СПБ 1846, стр 1—22, Е В Барсовъ, Олонецкій монастырь Клименцы съ принисными къ нему пустынями, царскими и іерарш грамотами (въ чтеніяхъ Общ Ист и Древ Росс 1870, кн IV, отд 2, стр 1—171), іеромонахъ Ѳеофилъ, Сказаніе о жизни преподобнаго и богоноснаго отца нашего Іоны, Клименцкаго чудотворца, и исторія клименцкаго монастыря, СПБ 1885, стр 1—40, Зѣринскій, т I, № 249, стр 163—164, Строевъ, столб 999—1000, Любименкій, стр 20, Россія, т III, стр 399, Вѣдомость, стр 66—67

---

600. Палеостровскій Рождественскій Богородицкій заштатный съ 1764 г мужской монастырь на островѣ Пальѣ въ Онежскомъ озерѣ, въ 15 вер.

отъ почтовой станціи въ селеніи Шунгѣ, въ 40 вер. (воднымъ сообщеніемъ) отъ г Повѣнца и въ 140 в къ юго-востоку отъ губерн г Петрозаводска

Основанъ, какъ полагаютъ, въ XII в преп Корнилiемъ, Псковскимъ уроженцемъ, подвизавшимся прежде на Валаамѣ

Храмовъ два 1) въ честь Рождества Пресвятой Богородицы, съ придѣлами во имя св пророка Иліи и во имя св Николая Чудотворца (построенъ въ 1816 г), 2) во имя преп Ефрема Сирина (освященъ въ іюнѣ 1901 года взамѣнъ сгорѣвшаго въ декабрѣ 1899 г)

Въ соборномъ храмѣ почиваютъ подъ спудомъ мощи преп Корнилія и преемника его Авраамія Палеостровскихъ (память 19 мая) 19 мая и 8 сентября совершаются крестные ходы въ находящуюся въ 300 саж отъ обители на берегу озера скалистую пещеру, мѣсто подвиговъ преп Корнилія

М—рь владѣетъ 1177 дес земли и получаетъ изъ казны 100 руб

Строитель Монаховъ 8, послушниковъ 20

Ркп свѣд (1901 г). **Зѣрницкій**, т II, № 1035, стр 259—260, Строевъ, столб 997—998, Любинецкій, стр 20, Россія, т III, стр 400, Вѣдомость, стр 66—67

---

601. Яшезерская нештатная общежительная мужская пустынь въ 70 в отъ губ г Петрозаводска, при озерѣ Яшозерѣ Существовала уже въ послѣдней четверти XVI столѣтія, до 1764 г была приписана къ Клименцкому монастырю, съ 1764 по 1857 г была приписана къ архіерейскому дому, въ 1857 году стала самостоятельной

Пустынь владѣетъ 266 дес земли.

Строитель Монаховъ 9, послушниковъ 3

Зѣрницкій, т I, № 581, стр 288, Строевъ, столб 1001, Любинецкій, стр. 20, Россія, т. III, стр 394, Вѣдомость, стр 68—69

Каргопольскій уѣздъ

602. Каргопольскій Спасо-Преображенскій заштатный (съ 1764 г) мужской монастырь, въ $^1/_2$ в отъ у г Каргополя на берегу р Онеги Основанъ инокомъ Вассіаномъ въ XIV в., въ началѣ XVII в былъ неоднократно разоряемъ шайками шведовъ, литовцевъ и поляковъ, возстановленный въ началѣ XVIII в, онъ до сихъ поръ не можетъ вернуть прежней степени благосостоянія по причинѣ бѣдности окружающаго населенія

Храмъ одинъ, во имя Преображенія Господня (освященъ въ 1717 году), съ 5 придѣлами 1) въ честь Рождества Богородицы, 2) Срѣтенія Господня, 3) во имя св великомуч Варвары, 4) преп Антонія Сійскаго, 5) св Іоанна Воина

М—рь имѣетъ 3714 дес земли

Строитель Монаховъ 5, послушниковъ 15

Рѣп спѣд (1901 г), Звѣринскій, т II, № 1160, стр 326, Строевъ, столб 994—995, Любинецкій, стр 20, Россія, т III, стр 408, Вѣдомость, стр 66—67

---

603. Александро-Ошевенскій 3 класса (съ 1764 г), необщежительный мужской монастырь при Ошевенскомъ погостѣ, въ 42 в отъ у г Каргополя, при р Чурьягѣ

Основанъ около 1453 г преп Александромъ Ошевенскимъ († 20 апр 1479 г) Храмъ соборный въ честь Успенія Б М съ придѣломъ въ честь Срѣтенія Господня внизу (построенъ въ 1707 г). Мощи преп Александра покоятся подъ спудомъ въ придѣлѣ его имени М—рь владѣетъ 208 дес земли и получаетъ изъ казны 669 руб 54 коп Строитель. Монаховъ 7, послушникъ 1

Звѣринскій, т II № 606, стр 49—50, Строевъ, столб 995—996, Любинецкій, стр 20, Россія, т III, стр 408, Вѣдомость, стр 66—67

---

604. Кирилло-Челмогорская нештатная общежительная мужская пустынь въ 10 в отъ села Лекшнозерскаго, въ 45 в отъ у г Каргополя и въ 150 в отъ Няндомы, станціи Московско-Ярославско-Архангельской жел дороги Основанъ въ 1316 году преп Кирилломъ Челмогорскимъ (память 8 декабря)

Храмовъ два каменныхъ 1) въ честь Успенія Б М (древній, возобновленъ въ 1899 г), 2) въ честь Богоявленія Господня, съ двумя придѣлами во имя св Николая Чудотворца и во имя преп Кирилла Челмогорскаго Въ главномъ храмѣ, въ честь Богоявленія Господня, на правой сторонѣ покоятся подъ спудомъ мощи преп. Кирилла

Пустынь владѣетъ 67 дес земли

Строитель Монаховъ 9, послушниковъ 5

Ркп свѣд (1902 г), Зѣфировскій, т I, № 367 стр 205—206, Строевъ, столб 1004, Любимскій, стр 20, Россія, т III, стр 408, Вѣдомость, стр 68—69

Олонецкій уѣздъ

605. Троицкій Александро-Свирскій общежительный (съ 1890 г) мужской монастырь въ 36 в отъ уѣзд гор Олонца, въ 20 в отъ Ладожскаго озера и 6 вер отъ рѣки Свири Станція „Александро-Свирская“ почтовая, въ $1^1/_2$ в отъ м-—ря Сообщеніе поддерживается по рѣкѣ Свири, гдѣ въ пристани, носящей наименованіе м—ря, останавливаются пароходы, идущіе по рѣкѣ до Петрозаводска и обратно

Основанъ въ 1506 г преп Александромъ Свирскимъ и съ самаго основанія заключаетъ въ себѣ два монастыря—Троицкій и Преображенскій (каждый въ своей оградѣ)

Храмовъ шесть 1) соборный, каменный, теплый, во имя Св Троицы, съ придѣломъ во имя св апостоловъ Петра и Павла, 2) соборный, каменный, теплый, въ

честь Преображенія Господня съ придѣломъ во имя св Александра Свирскаго—въ Преобр м—рѣ, 3) каменный, въ честь Покрова Пресв Богор, построенный преп Александромъ, 4) каменный, во имя преп. Іоанна Дамаскина (построенъ при Петрѣ I въ 1716 г, возобновленъ въ 1896 г), 5) каменный, во имя св. пророка Захаріи — въ Преобр м—рѣ (построенъ въ 1668 году иждивеніемъ дьяка Захаріи, по прозванію Богдана, Силина) Въ архіерейскихъ покояхъ находится домовая церковь во имя Николая Чудотворца. Въ церкви св Іоанна Дамаскина установленіемъ архим Агаѳангела совершается денно-нощное чтеніе псалтири о благодѣтеляхъ Александро-Свирской обители



Рака съ мощами преп Александра Свирскаго

Мощи пр Александра († 30 августа 1533 г), обрѣтенныя въ 1641 г, покоятся въ придѣлѣ его имени въ драгоцѣнной ракѣ Рака прислана въ 1644 году царемъ Михаиломъ Ѳеодоровичемъ, серебряная, съ чеканными надписями. Во время настоятельства преосвящ Палладія (1877†1882) создана на средства монастыря новая серебряная рака, украшенная орнаментами и изображеніями, на правой сторонѣ явленія Св Троицы, а на лѣвой явленія Божіей Матери надъ Покровскимъ храмомъ Рака же, пожертвованная царемъ Михаиломъ Ѳеодоровичемъ, перенесена въ Троицкій соборъ Въ 1893 г рака святого возобновлена, она вся вызолочена черезъ огонь червоннымъ золо-

томъ, украшена рельефными гирляндами цвѣтовъ и по угламъ ея сдѣланы херувимы

Празднованіе совершается въ Троицынъ день, въ который переносятся мощи преп Александра изъ Преображенскаго собора въ Троицкій и на 2 й день обратно (это переношеніе установлено архим Товіею, по указу Новгородской консисторіи, 22 іюня 1817 г), и въ день памяти преп Александра 30 августа

Крестные ходы бываютъ въ Преполовеніе, 1 августа, 8 іюля, 6 января, и въ дни Пасхи Къ востоку отъ алтаря Преображенскаго собора расположилось братское кладбище Здѣсь пріютилась могила схи-



Александро-Свирскій монастырь

монаха Ѳеодора (род въ 1756 г въ Орловской г , въ г. Карачевѣ, † 7 апрѣля 1822 г.),

Въ монастырской ризницѣ находятся деревянный гробъ, въ который положены были мощи преп Александра по ихъ открытіи, часть посоха преподобнаго, обрѣтенная съ мощами во гробѣ, риза холщевая и поручи, желѣзныя вериги его же, покровы на раку преподобного, присланные царемъ Ѳеодоромъ Іоанновичемъ и царицей Евдокіей Лукіановной Кромѣ этихъ

предметовъ, имѣются достопамятныя иконы, лампады и другія церк вещи, пожертвованныя разными лицами

Въ монастырѣ сохраняются также жалованныя граматы царей, между прочимъ царя Василія Шуйскаго отъ 4 февраля 1609 года Съ 80-хъ годовъ XVII столѣтія встрѣчаются въ монастырскихъ документахъ указанія на цѣлый рядъ пожертвованій къ Свирскую обитель отъ семейства Годуновыхъ Около 1582 г пріѣзжала въ Свирскую обитель на богомолье жена Годунова, Марія Григорьевна Въ 1587 г Борисъ Ѳеодоровичъ Годуновъ прислалъ въ монастырь 6 золотыхъ, въ 1589 г онъ же послалъ на молебенъ полтину, да золотой, въ 1590 г онъ же на кормъ братіи далъ 10 руб съ полтиною да золотой, въ 1593 г онъ же далъ 3 р и по восшествіи на престолъ послалъ на молебенъ 5 р да на столъ братіи 5 р да пудъ воску

Монастырь владѣетъ 5917 дес земли и получаетъ изъ казны 1307 р 33 к

Архим , монаховъ 45, послушниковъ 25

Рки свѣд (1901 г), Житіе, чудеса и служба преподобнаго и богоноснаго отца нашего Александра Свирскаго чудотворца, съ присовокупленіемъ краткаго описанія Свято Троицкаго Александро-Свирскаго монастыря и показаніемъ бывшихъ въ немъ настоятелей, изд 3, М 1888, (описаніе занимаетъ послѣднія 223—241 стр), то же, изд 4, СПБ 1901 (см стр 222—240), Свято Троицкій Александро Свирскій монастырь, краткая исторія монастыря съ приложеніемъ важнѣйшихъ документовъ, изд 3, СПБ 1901, стр 198+II, Зѣфиринскій, т II, № 607, стр 50—51 Строевъ, столб 991—994, Любинецкій, стр 20, Россія т III, стр 387, Вѣдомость, стр 66—67

---

606. Андрусова Николаевская заштатная мужская пустынь, на ровномъ и каменистомъ полуостровѣ, въ небольшой губѣ восточной стороны Ладожскаго озера, въ 25 в къ сѣверо-западу отъ уѣздн г Олонца

Основана въ 1-й половинѣ XVI в ученикомъ преп. Александра Свирскаго Валаамскимъ схимонахомъ Адріаномъ, въ мірy Андреемъ Завалишинымъ († 15 мая 1550 г), въ 1764 г упразднена и осталась въ

запустѣніи, въ 1817 г возстановлена трудами игумена Иннокентія на средства купца Андрея Сергѣевича Сергѣева (Гусарева). Храмовъ два 1) въ честь Введенія во храмъ Пресвятой Богородицы (построенъ въ 1828—35 годахъ) и 2) рядомъ съ нимъ на южной сторонѣ во имя Св Николая чудотворца (древній, каменный) Мощи преп Адріана почиваютъ подъ спудомъ въ углубленіи южной стѣны храма между алтаремъ и правымъ клиросомъ Въ пустыни имѣются чудотворная икона Св Николая, старинная икона преп Сергія и Германа Валаамскихъ и замѣчательная по письму икона св великомученицы Параскевы

Пустынь владѣетъ 694 дес земли и получаетъ изъ казны 100 руб

Игуменъ Іеромонаховъ 4, монаховъ 3, послушниковъ 2 и проживающихъ на испытаніи 30

Рки свѣд (1901 г), іеромонахъ Іосифъ, Андрусово-Николаевская пустынь Олонецкой губ, историческо-статистическій очеркъ изд 3, СПБ 1897, стр 1—32, Звѣринскій, т I, № 344, стр 198—199, Любинецкій, стр 20, Россія, т III, стр 389, Вѣдомость, стр 66—67

---

607. Сяндебская Успенская нештатная общежительная мужская пустынь въ 26 верстахъ отъ у г Олонца

Основана во 2-й половинѣ XVI вѣка подвижникомъ Аѳанасіемъ, ученикомъ преп Александра Свирскаго, въ 1723 году была приписана къ Свирскому м—рю, въ 1764 г упразднена, въ 1821 г приписана къ Андрусовой пустыни, съ 1902 г стала вновь самостоятельною

Храмъ во имя св Аѳанасія и Кирилла (построенъ въ 1865 г)

Строитель Монаховъ и послушниковъ 22.

Звѣринскій, т II, № 1215, стр 350, Строевъ, столб 1009, Россія, т III стр 389, Церк. Вѣд 1902, № 28, Вѣдомость, стр 68—69

---

608. Задне-Никифоровская нештатная общежительная мужская пустынь въ 57 в отъ у г Олонца, при озерѣ Важе

Основана въ первой половинѣ XVI столѣтія ученикомъ преп Александра Свирскаго преп Никифоромъ и его сподвижникомъ Геннадіемъ, въ 1786 г упразднена и обращена въ приходскую церковь, въ 1800 г причислена къ Александро-Свирскому монастырю, въ 1846 г стала самостоятельною

Пустынь владѣетъ 382 дес. земли

Игуменъ Монаховъ 25, послушниковъ 15

Зѣринскій, т I, № 193, стр 144—145, Строевъ, столб 1006, Любинецкій, стр 20, Вѣдомость, стр 68—69

Пудожскіи уѣздъ

609. Муромскій нештатный общежительный мужской монастырь на берегу Онежскаго озера, при впаденіи р Муромки, въ 40 в отъ у г Пудожа

Основанъ въ XIV в инокомъ Лазаремъ († 8 марта 1391 г), въ 1786 г былъ обращенъ въ женскій, въ 1787 г былъ упраздненъ, въ 1867 г возстановленъ

Храмовъ два 1) соборный Успенскій, 2) деревянный въ честь воскрешенія прав Лазаря (построенъ въ 1390 году) Домъ для престарѣлыхъ и убогихъ, устроенный на капиталъ въ 12 тысячъ рублей, пожертвованный пот поч гражд Малокрошечнымъ.

М—рь владѣетъ 398 ддс земли

Игуменъ Монаховъ 5, послушниковъ 2

Зѣринскій, т I, № 301, стр 185, Строевъ, столб 1008—1009, Любинецкій, стр 20, Россія, т III, стр 404, Вѣдомость, стр 66—67

ЖЕНСКІЕ

Петрозаводскій уѣздъ

610. Ладвинскій Кирико-Іулитинскій женскій монастырь, въ Ладвинскомъ приходѣ Основанъ

по опредѣленію Св Сун отъ 19 янв—1 февр 1901 г. подъ видомъ женской общины, которая въ 1903 году обращена въ общежительный монастырь

Храмъ одинъ — во имя свв Кирика и Іулиты

Церк Вѣд 1901, № 7, Вѣдомость, стр 68—69

Каргопольскій уѣздъ

611. Каргопольскій Успенскій 3 класса общежительный женскій монастырь въ 1 в отъ у г Каргополя, при впаденіи ручья Волосатаго въ р Онегу Основанъ въ XIV в старцемъ Іоанномъ или Іоною Волосатымъ и былъ первоначально мужскимъ, въ 1649 г обращенъ въ женскій Монастырь владѣетъ 259 дес земли и получаетъ изъ казны 337 р 43 к Игуменія Монахинь 19 послушницъ 39

Заѣринскій, т II № 1308, стр 385, Любименкій, стр 20, Вѣдомость, стр 68—69

Лодейнопольскій уѣздъ.

612. Паданскій Введенскій общежительный женскій монастырь, близъ Винницкой приходской церкви, въ 70 в отъ у г Лодейное поле Основанъ въ 1897 г въ видѣ женской общины, которая въ 1900 г обращена въ монастырь Игуменія Монахинь 2, послушницъ 74

Церк Вѣд 1899, № 45, Вѣдомость, стр 68—69

36.

Оренбургская губернія **Оренбургская и Уральская епархія**

(Губернскій и епархіальный городъ Оренбургъ)
Монастырей мужскихъ 3, женскихъ 7, всего 10
Монашествующихъ мужч 74, женщ 1295, всего 1369

МУЖСКІЕ

Городъ Оренбургъ

613. Архіерейскій домъ въ самомъ городѣ

Оренбургскій уѣздъ

614. Оренбургскій Богодуховскій, приписной къ архіерейскому дому, заштатный общежительный мужской монастырь въ 5 верстахъ отъ губ. гор Оренбурга, на Маячной горѣ Учрежденъ въ видахъ противодѣйствія расколу въ 1867 году, въ 1877 году возведенъ на степень 2 класса

М — рь владѣетъ 372 дес земли и получаетъ изъ казны 600 руб

Игуменъ Монаховъ 5, послушниковъ 20.

Зѣринскій, т I, № 46, стр 88, Любимецкій, стр 20, Вѣдомость, стр 68—69

---

615. Успенско-Макарьевскій 2 класса общежительный мужской монастырь въ 15 в отъ губ гор Оренбурга Основанъ 19 августа 1895 года на средства оренбургскихъ купцовъ Г Н и А Г Мещеряковыхъ, въ 1900 г возведенъ на степень 2 класса Храмъ одинъ деревянный, въ честь Успенія Б М

М—рь получаетъ изъ казны 1192 р 25 к

Игуменъ, іеромонаховъ 6, іеродіаконовъ 2, монаховъ 6, послушниковъ указныхъ 1 и проживающихъ на испытаніи 32

Рки сѣзд (1903 г), Вѣдомость, стр 68—69

ЖЕНСКІЕ

Городъ Оренбургъ

616. Оренбургскій Успенскій женскій монастырь въ самомъ городѣ (Самаро-Златоустовская жел дорога) Основанъ первоначально въ видѣ общины въ 1866 г, переименованъ въ монастырь въ 1872 г Учрежденъ казачьей вдовой Татьяной Алексѣевной Кононовой (впослѣдствіи игумена Таисія)

Храмовъ три 1) двухъэтажный, каменный, шестипрестольный въ верхнемъ этажѣ холодный въ честь Успенія Богоматери съ 2 придѣлами—во имя св Николая Чудотворца и во имя св муч Пантелеимона (освященъ въ 1880 г), въ нижнемъ этажѣ теплый въ честь Воздвиженія Креста Господня съ двумя придѣлами—въ честь Казанской иконы Б М и во имя св пророка Иліи (освященъ въ 1873 г), 2) въ колокольнѣ надъ святыми вратами—въ честь Иверской иконы Б. М (построенъ въ 1886 г и освященъ въ 1894 г—по обѣту въ память избавленія обители отъ пожара, истребившаго городъ въ 1879 г), 3) во имя св архангела Михаила, на хуторѣ, въ 40 в отъ м—ря (строится)

Въ м—рѣ имѣются три мѣстночтимыя иконы Б М 1) „Утоли моя печали" съ 1866 г, прославилась исцѣленіями съ 1895 г, 2) Иверская—съ 1876 г, спасла обитель отъ пожара въ 1879 г, 3) Козельщанская—съ 1890 г, чтимая по бывающимъ исцѣленіямъ Празднованія, кромѣ престольныхъ, бываютъ 25 января (Ик Б М Утоли моя печали), 16 января (въ память спасенія обители отъ пожара), 8 октября (въ память принесенія въ обитель Козельщанской иконы Б М) Крестные ходы совершаются 15 авг кругомъ монастыря, въ пятницу на Пасхѣ къ часовнѣ во имя Живоноснаго источника, 6 января, въ Преполовеніе и 1 августа на монастырскій колодецъ, 12 сентября—въ день принесенія въ обитель Табынской иконы Б М

Живописная и чеканная мастерская Одноклассная церковно-приходская школа на 70 приходящихъ дѣвочекъ (съ 1884 г) Пріютъ для дѣвочекъ сиротъ съ 1892 г Больница для сестеръ

М—рь владѣетъ 1073 дес земли

Игуменія Монахинь 63, послушницъ 315

Рки свѣд (1901 г), Зѣфировскій, т I, № 533, стр 273, Любопецкій, стр 20, Вѣдомость, стр 68—69

Оренбургскій уѣздъ

617. Илецкій - Николаевскій общежительный женскій монастырь, въ 3 в отъ заштатнаго города Илецкая Защита Основанъ въ 1892 году подъ именемъ общины, вдовой коллежскаго секретаря Ольгой Александровной Виноградовой (впослѣдствіи монахиня Рахиль † 12 февраля 1900 года и погребена въ м—рѣ близъ храма) Въ декабрѣ 1900 года община переименована въ монастырь Храмъ одинъ, деревянный во имя св Николая Чудотворца Строится новый храмъ, въ коемъ одинъ придѣлъ будетъ во имя св Алексія митрополита Крестные ходы совершаются кругомъ обители 6 декабря и 9 мая, а также въ 9 пятницу по Пасхѣ, въ день празднованія Табынской иконы Б М Въ 12 в отъ обители хуторъ съ деревяннымъ корпусомъ для сестеръ и службами Каменная церковно-приходская школа Больница для монашествующихъ

Игумена, 8 монахинь и 141 послушница Сестры занимаются обработкой земли, сѣнокосомъ, рыбной ловлей и рукодѣльемъ

Рки свѣд (1901 г), Церк Вѣд 1904, № 43, Вѣдомость, стр 70—71

---

618. Покровскій общежительный женскій монастырь, въ имѣніи вдовы самарскаго мѣщанина Параскевы Разгуляевой, близъ деревень Верхней и Средней Каикуловыхъ (Исенгуловыхъ тожъ) Основанъ въ 1898 г подъ видомъ женской общины, которая по опредѣленію Св Синода отъ 7—21 іюля 1904 г за № 3511 обращена въ монастырь

Игумена, монахинь 2, послушницъ 62

Церк Вѣд 1901, № 20, 1904, № 31, Вѣдомость, стр 70—71

Верхнеуральскій уѣздъ

619. Верхнеуральскій Покровскій общежительный женскій монастырь близъ г Верхнеуральска

Основанъ въ 1897 году подъ видомъ женской общины, которая по опредѣленію св Синода отъ 27 іюня—4 іюля 1903 г. преобразована въ монастырь.

Игуменія Монахинь 3, послушницъ 63

Церк Вѣд 1899, № 45 1903, № 30, Вѣдомость, стр. 70—71

Городъ Орскъ

620. Орскій Покровскій нештатный общежительный женскій монастырь въ самомъ городѣ

Учрежденъ въ 1888 г. мѣщанками Анной Арзамасцевой, Евфиміей Шуваловой и др ревнительницами благочестія въ видѣ общины, которая въ 1898 году была переименована въ монастырь.

М—рь владѣетъ 200 дес земли.

Игуменія Монахинь 14, послушницъ 97

Зѣркинскій, т I, № 345 стр 199, Любимецкій, стр 20, Вѣдомость, стр 70—71

Городъ Троицкъ

621. Казанскій Троицкій общежительный женскій монастырь, въ г Троицкѣ, въ 120 в отъ станціи Самаро-Златоустовской жел дороги „Челябинскъ".

Основанъ въ 1851 году женою протоіерея Евдокіей Акимовой Озерецковской въ видѣ общины, которая въ 1865 году была переименована въ монастырь

Храмовъ три каменныхъ въ честь Казанской иконы Божіей Матери, во имя Преображенія Господня и въ честь Живоноснаго Источника Послѣдній по маловмѣстимости теперь перестраивается съ прибавкою двухъ придѣловъ и будетъ освященъ въ честь Казанской иконы Божіей Матери, придѣлы же въ

честь Живоноснаго Источника и во имя св Николая Чудотворца Въ престольные праздники совершаются крестные ходы вокругъ церкви, а 8 іюля и 4 сентября — вокругъ монастырской ограды Николаевская церковно-приходская школа съ 1896 года Съ 1893 г по просьбѣ города принятъ городской пріютъ на 20 дѣвочекъ сиротъ Кромѣ того, монастыремъ призрѣваются 19 безпріютныхъ престарѣлыхъ женщинъ Въ 14 в отъ г Троицка имѣется монастырскій хуторъ съ деревянною церковью во имя св пророка Иліи, освященною въ 1888 году

Игуменія Монахинь 53, послушницъ рясофорныхъ 27, а проживающихъ по паспортамъ 170

М—рь владѣетъ 650 дес земли

Рки свѣд (1901 г), Зѣринскій, т I, № 237, стр 161, Любинецкій, стр 20, Вѣдомость, стр 70—71

Городъ Челябинскъ

622. Одигитріевскій Богородицкій Челябинскій 3-го класса женскій монастырь въ самомъ городѣ

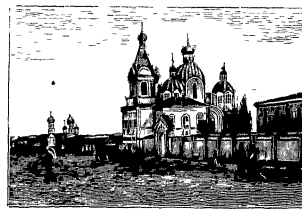

Одигитріевскій Челябинскій монастырь

(передаточный пунктъ жел дорогъ Самаро-Златоустовской, Пермь-Тюменской и Сибирской)

Основанъ подъ именемъ женской общины крестьянской дѣвицею Анной Полежаевой (впослѣдствіи игуменія Агнія), въ 1854 г принята подъ покровительство

духовнаго и гражданскаго начальства, въ 1861 г переименована въ монастырь

Храмовъ два 1) въ честь иконы Б М Одигитріи съ придѣломъ во имя преп Антонія и Ѳеодосія печерскихъ (построенъ въ 1863 г), 2) въ честь Вознесенія Господня съ придѣломъ во имя св апостоловъ Петра и Павла (оконченъ постройкою въ 1896 г) 9 мая совершается крестный ходъ на находящійся въ 5 в отъ обители м—рскій хуторъ съ церковью во имя св. Николая Чудотворца 19 февраля бываетъ празднованіе Иверской иконы БМ въ память встрѣчи ея съ Аѳонской горы въ 1880 г Церковно-приходская школа съ 1861 г

М—рь владѣетъ 235 дес земли

Игумена Монахинь 53, послушницъ 221

Рки свѣд (1901 г), Величковъ, Живоп Опис мон, вып III, Звѣринскій, т I, № 343, стр 198, Любимецкій, стр 20, Вѣдомость, стр 70—71

37

Орловская губернія **Орловская и Сѣвская епархія**

(Губернскій и епархіальный городъ Орелъ)

Монастырей мужскихъ 9, женскихъ 8, всего 17

Монашествующихъ мужчинъ 587, женщинъ 2076, всего 2663

МУЖСКІЕ

Городъ Орелъ

623. Архіерейскій домъ, бывшій **Успенскій**, 3 класса (съ 1764 года), мужской монастырь

Основанъ въ 1716 году игуменомъ Евѳиміемъ († 1725) Съ 1819 года въ монастырѣ **Архіерейскій домъ**

Храмовъ три Успенскій (съ 1693 года), Предтеченскій и Троицкій Древняя икона Успенія Божіей Матери съ 1693 года Въ монастырѣ погребены епи-

скопы Орловскіе Никодимъ († 1839 г), Поликарпъ († 1867 г) и Ювеналій († 1882 г)

Іеромонахъ 1, послушниковъ 4.

Ркп свѣд (1901 г), Зѣфировскій, т I, № 542, стр. 275—276, Строевъ, столб 911 Россія, т II, стр 449

Болховскій уѣздъ

624. Болховскій Троицкій Оптинъ 3 класса общежительный мужской монастырь въ 1 верстѣ отъ у. г Болхова, на берегу р Нугры

Основанъ, по преданію, въ XV вѣкѣ, князьями Милославскими, названіе „Оптинъ" получилъ потому, что первоначально былъ *общимъ*, т е имѣлъ два отдѣленія, мужское и женское, въ 1613 году былъ разоренъ литовцами, но вскорѣ возобновленъ Здѣсь послѣдніе три года своей жизни провелъ въ должности настоятеля извѣстный алтайскій миссіонеръ архимандритъ Макарій Глухаревъ († 19 мая 1847 г)

Архимандритъ Монаховъ 16, послушниковъ 22

Д Ф, Матеріалы для біографіи основателя Алтайской миссіи архимандрита Макарія, изд дополн, М 1892, стр 1—202, Зѣфировскій, т II, № 1026, стр. 254, Строевъ, столб 915—916, Россія, т II, стр 451, Вѣдомость, стр 70—71

Брянскій уѣздъ

625. Брянскій Свѣнскій Успенскій 3 класса необщежительный мужской монастырь, въ $3^1/_2$ верст. отъ уѣздн. г Брянска, на самомъ высокомъ и видномъ мѣстѣ („Суходолѣ") при р Деснѣ, противъ р. Свини, или Свѣны, впадающей въ р, Сеймъ

Основанъ въ 1288 г кн Брянскимъ и Черниговскимъ Романомъ Михайловичемъ по поводу исцѣленія его отъ слѣпоты При основаніи м—рь былъ надѣленъ землями и угодьями Въ 1567 г по повелѣнію ц. Іоанна Грознаго деревянная его церковь была замѣнена каменной Въ 1583 г м—рь былъ разгра-

бленъ и разоренъ литовцами подъ начальствомъ Витебскаго воеводы Паца, послѣ этого вскорѣ возобновленъ Въ 1664 г м—рь былъ разоренъ крымскими татарами Послѣ присоединенія Малороссіи къ Россіи, Кіево-Печерская обитель просила царя Алексѣя Михайловича приписать къ ней нѣсколько монастырей, въ томъ числѣ и Свѣнскій, для того, чтобы имѣть „пристанище“ на случай военнаго времени, и въ 1681 году м—рь, за годъ передъ тѣмъ возведенный въ степень архимандріи, былъ приписанъ къ Кіево-Печерскому м—рю и сталъ называться Ново-Печерскимъ м—ремъ, управленіе имъ ввѣрено было намѣстнику, назначаемому Кіево-Печер м—ремъ Благодаря заботливости намѣстниковъ м—рь до 1764 г, когда отъ него отобраны были вотчины и угодья, былъ въ цвѣтущемъ состояніи Въ 1764 г м—рь зачисленъ по штату въ 3-й классъ, но оставленъ при лаврѣ, а въ 1786 м—рь отчисленъ отъ лавры и приписанъ къ Сѣвской епархіи, м—рь въ это время приходитъ въ упадокъ, и только съ 1810 года начинаетъ благоустраиваться Въ 1824 и 1826 г. м—рь сильно пострадалъ отъ пожаровъ, вскорѣ былъ совершенно возобновленъ Въ 1847 г возведенъ на степень архимандріи.

Храмовъ четыре 1) соборный въ честь Успенія Пресв Богородицы (построенъ въ 1749—1756 г по плану гр Растрелли, вмѣсто разобранной церкви, построенной при Іоаннѣ Грозномъ, возобновленъ послѣ пожара въ 1840 году), при немъ придѣлы первый во имя св Захаріи и Елисаветы, а второй во имя св апост Петра и Павла (построены одновременно съ соборнымъ храмомъ), 2) во имя преп Антонія и Ѳеодосія (построенъ въ XVII в, нѣсколько разъ возобновлялся), при немъ придѣлъ—въ память явленія Печерской Свѣнской иконы Божіей Матери (построенъ въ 1808 году), 3) въ честь Срѣтенія Господня, надъ

св вратами (существовалъ въ 1681 г, на мѣстѣ, гдѣ кн Романъ Михайловичъ получилъ облегченіе отъ слѣпоты), 4) въ честь Преображенія Господня, каменный (построенъ въ 1742 г) Кромѣ того, въ м—рѣ часовня на мѣстѣ, гдѣ росъ дубъ, на которомъ появилась икона Божіей Матери (построена въ 1854 году),

Въ м—рѣ находится чудотворная Печерская Свѣнская икона Божіей Матери (мѣстное празднованіе 3 мая), въ богатой золотой ризѣ

Крестные ходы въ обители совершаются 15 августа изъ города въ обитель, 11 августа въ память избавленія Брянска отъ нашествія непріятеля въ 1812 г, съ иконою въ городъ, вокругъ города и обратно въ обитель, 3 мая внутри обители и въ недѣлю св отецъ 7-го всел собора

Въ м—рской ризницѣ хранятся нѣсколько древнихъ, но ветхихъ ризъ съ богатыми оплечьями, плащаница, шитая по камкѣ золотомъ и серебромъ, упомин. въ описи 1681 г, нѣсколько крестовъ съ мощами, евангелій въ серебряныхъ окладахъ XVII и XVIII в, водосвятная чаша, серебряная, вѣс 19 ф 72 зол, 1636 г, вкладъ кн Ив Ив Шуйскаго

Въ библіотекѣ хранятся рукописи, относящ къ XVI и XVII в „Уставъ еже есть око церковное“ писанъ во времена Іоанна Грознаго, Минеи 1624 и 1641 г, „Прологъ“ писанъ въ 1506 г, Авва Дороѳей 1562 г, Толкованіе на евангелія Матѳея и Марка, съ юсами, есть нѣсколько нотныхъ обиходовъ, рукописн, Кіево-печерск напѣва, изъ документовъ въ мон—рѣ хранятся акты только съ 1732 г

При соборн храмѣ въ особомъ зданіи помѣщается келлія, нарочно построенная для имп Петра I, который жилъ здѣсь въ теченіе нѣсколькихъ мѣсяцевъ въ 1709 г, въ ней его портретъ, какъ говорятъ, оставленный имъ мон—рю на память

При мон—рѣ училище, странноприимный домъ для богомольцевъ

М—рь имѣетъ скотный дворъ, кирпичный заводъ, огороды, садъ, мельницу о трехъ поставахъ, владѣетъ сѣнокосами, при мон—рѣ, лугомъ въ Трубчевскомъ уѣздѣ, лѣсной дачей въ 770 дес 120 с, пахотной не имѣетъ, отъ казны получаетъ 814 руб 90 к, и неокладныхъ доходовъ до 4000 руб

Достопамятные настоятели

Игумены Іона (упом въ XVI в), Митрофанъ, Филаретъ Левшинъ (1673—1679 г), намѣстникъ Іоаннъ Максимовичъ (1681—1695 г), іером Филовей Лещинскій (1701—1702 г), Лука Бѣлоусовичъ (1745—1752 г), Ираклій Лятошевичъ (1760—1767 г), Модестъ (1787—1796 г), Филаретъ Амфитеатровъ (1802—1804 г), Амвросій II (1809—1833 г), Смарагдъ (1843—1859 г)

Игуменъ Монаховъ 10, послушниковъ 8

Архим Іероѳей, Брянскій Свѣнскій Успенскій монастырь Орловской епархіи, М 1866, стр. 6 женом +237 Зѣринскій, т I, № 420, стр 222—223, Строевъ, столб 906—909, Россія, т II, стр 552, Вѣдомость, стр, 70—71

---

626. Брянская Бѣлобережская Іоанно-Предтеченская заштатная общежительная мужская пустынь, на урочищѣ, называемомъ „Бѣлые Берега", при р Снѣжети, въ $2^1/_2$ в отъ платформы „Пустынь" Риго-Орловской ж д и въ 15 в отъ у г Брянска

Основана около 1661 г іеромонахомъ Серапіономъ (въ схимѣ Симеонъ), затѣмъ пришла въ упадокъ и была возстановлена въ 1721 г архимандритомъ Брянскаго Петропавловскаго м—ря Питиримомъ, въ 1764 г подлежала упраздненію, возстановлена въ 1817 г

Храмовъ пять съ одиннадцатью престолами, изъ нихъ храмъ въ честь Владимірской иконы Б М освященъ въ 1735 г и храмъ въ честь иконы Б. М

„Троеручицы", освященъ въ 1878 г Въ м—рѣ хранится мѣстночтимая икона Б М „Троеручица", именуемой Бѣлобережскою,—принесенная въ м—рь въ 1718 г, точный снимокъ съ чудотворной иконы Б М „Троеручицы", присланной въ Москву съ Аѳона въ 1661 году (празднованіе 12 іюля) Въ храмѣ—въ честь Владимірской иконы Б М погребенъ построившій его основатель пустыни схимонахъ Симеонъ, по которомъ, по желанію богомольцевъ, совершаются панихиды, а въ день кончины 15 ноября торжественное заупокойное богослуженіе Въ Предтеченскомъ придѣлѣ стараго соборнаго храма находятся три иконы древняго письма, въ драгоцѣнныхъ оклацахъ, принесенныя въ даръ пустыни первой супругой Петра I царицей Евдокіей Ѳедоровной, именно св Троицы, Владимірской Б М и св Іоанна Предтечи Школа грамоты на 50 дѣтей обоего пола, на монастырскомъ хуторѣ въ 4 в отъ пустыни при дер Малое Полбино (съ 1900 г) Церковно-приходская школа тамъ же (съ 1901 г) Больница-интернатъ для живущихъ въ м—рѣ, съ амбулаторнымъ пріемомъ больныхъ и съ выдачею лѣкарствъ изъ аптеки (для бѣдныхъ безплатно). Архим, іеромонаховъ 17, іеродіаконовъ 12, монаховъ 38, послушниковъ указныхъ 60, и проживающихъ на испытаніи 66

Рки свѣд (1901 г), Анатолій Смолохонъ, Историческое и современное обозрѣніе общежительной мужской Брянской Бѣлобережской пустыни Орловской губ, М 1884, стр 1—80, то же, изд. новое, значительно исправл и дополнен, Одесса, 1899, стр. 1—76, іеромонахъ Діонисій, жизнь старца Макарія Бѣлобережской пустыни, М 1891, стр 1—13, Звѣринскій, т. I, № 92, стр 108, Строевъ, столб 919, архим Григорій, сборникъ для любящ духъ чтенія, ч III, М 1890, стр 29—35, Россія, т II, стр 562, Вѣдомость, стр 70—71

Городъ Елецъ

627. Елецкій Троицкій 3 класса необщежительный мужской монастырь въ самомъ городѣ Суще-

ствовалъ уже въ первой половинѣ XVII столѣтія; въ 1775 г. пришелъ въ ветхость; въ 1836 г. возобновленъ. Монастырь получаетъ изъ казны 711 р. 42 к. и взамѣнъ угодій, 85 р. 71 к.

Архимандритъ. Монаховъ 16, послушниковъ указныхъ 7, проживающихъ на испытаніи 20.

Протоіерей Лука Ефремовъ, Воспоминаніе объ отцѣ Іоаннѣ Борисовичѣ, священникѣ Преображенской церкви въ городѣ Ельцѣ, Воронежъ 1873, стр. 1—41; Звѣринскій, т. I, № 517, стр. 268—269; Строевъ, столб. 919—920; Россія, т. II, стр. 579; Вѣдомость, стр. 70—71.

Карачевскій уѣздъ.

628. Одринъ-Николаевскій заштатный (съ 1764 г.) мужской монастырь, при р. р. Песочной и Одринкѣ, въ 6 в. отъ полустанка Орловско-Витебской ж. д. „Девять дубовъ“ и въ 7 в. отъ уѣзднаго города Карачева.



Одринъ-Николаевскій монастырь.

Время основанія въ точности неизвѣстно, но онъ существовалъ уже въ XVI в., такъ какъ подъ именемъ Одриной пустыни значится въ писцовыхъ книгахъ

1626 и 1627 гг, разоренъ разбойниками въ 1720 г и возобновленъ въ 1763—1767 г

Храмовъ два 1) холодный соборный — во имя св Николая Чудотворца съ двумя придѣлами въ честь иконы Б М Споручницы грѣшныхъ и въ честь Воздвиженія Креста Господня, въ связи съ нимъ въ трапезѣ два теплыхъ придѣла въ честь иконы Б М „Утоли моя печали" и въ честь иконы Б М „Знаменіе", 2) трапезный—во имя трехъ святителей Петра, Алексія и Іоны Въ соборномъ храмѣ находятся три чудотворныя иконы 1) св Николая Чудотворца — древняя, явленная, по преданію, еще въ XIV в, 2) Б М „Утоли моя печали", пожертвованная въ м—рь Орловскимъ помѣщикомъ графомъ Самойловымъ въ 1784 г (празднованіе 25 января и 9 октября), 3) Б М „Споручницы грѣшныхъ", прославившаяся чудотвореніями съ 1843 г (празднованіе 7 марта и 21 августа)

Крестные ходы изъ м—ря въ г Карачевъ совершаются дважды въ годъ 1)—въ четвергъ 8-ой недѣли по Пасхѣ въ память избавленія отъ чумы, установленъ по Высоч повелѣнію въ 1713 г, 2-ой—26 августа съ разрѣшенія епархіальнаго начальства, по ходатайству гражданъ г Карачева,—при чемъ икона св Николая остается въ городѣ на 2 мѣсяца

Въ м—рѣ находятся могилы двухъ благочестивыхъ подвижниковъ 1) близъ лѣваго придѣла Николаевскаго храма—погребенъ Анастасій Потемкинъ († въ 1792 г) родной братъ архіепископа Екатеринославскаго Іова и родственникъ князя Потемкина, 2) на монастырскомъ кладбищѣ погребенъ старецъ Иринархъ († 90 лѣтъ отъ роду въ 1856 году) Возлѣ храма съ лѣвой стороны западной паперти въ склепѣ покоится обрѣтенное при игуменѣ Іоасафѣ нетлѣнное тѣло неизвѣстной рабы Божіей, мѣсто ея погребенія обнесено рѣшеткой, на могилѣ поставленъ желѣзный памят-

никъ, а на церковной стѣнѣ противъ могилы укрѣплена чугунная плита съ надписью и изображеніемъ распятія, предъ коимъ горитъ неугасимая лампада Пасѣка съ 1892 г въ дачѣ „Поповка", въ 6 в отъ м—ря М—рь владѣетъ всего 300 дес земли Архим, іеромонаховъ 9, іеродіаконовъ 4, монаховъ 4, послушниковъ 59

Рык свѣд (1901 г), Краткое описаніе Одрино-Николаевскаго монастыря, М 1895, стр 1—60, Звѣринскій, т II, № 1021, стр 252, Строевъ, столб 918—919, Россія, т II, стр 564, Вѣдомость, стр 70—71

Мценскій уѣздъ

629. Мценскій Петропавловскій 3 класса необщежительный мужской монастырь въ ½ в отъ у г Мценска, въ Подмонастырской слободѣ, на лѣвомъ берегу р Зуши

Существовалъ еще въ XVI столѣтіи въ самомъ городѣ, въ 1694 г переведенъ на теперешнее мѣсто, въ 1764 г оставленъ за штатомъ, въ 1819 г возведенъ на степень 3 класса

Храмовъ два 1) соборный Покровскій (построенъ въ 1694 г) съ двумя придѣлами — во имя св Александра Невскаго (съ 1812 г) и въ честь иконы БМ Споручницы грѣшныхъ (съ 1852 г), 2) Знаменскій (построенъ въ 1813 году и обновленъ въ 1848 г.) съ придѣломъ во имя св Петра и Павла.

М—рь владѣетъ 62 дес земли и получаетъ изъ казны 668 р 50 к

Игуменъ Монаховъ 14, послушниковъ указныхъ 5 и проживающихъ на испытаніи 20

Архим Іероѳей, Мценскій Петропавловскій монастырь Орловской епархіи, М. 1859, стр 92+1 непом, Звѣринскій, т I, № 554, стр 202, Строевъ, столб. 916—918, Вѣдомость, стр 70—71

Сѣвскій уѣздъ

630. Богородицкая Площанская заштатная (съ 1764 г) мужская пустынь при р Березнѣ, въ 10 в отъ станціи Московско-Кіево-Воронежской жел дор „Брасово", въ 12 в отъ села Брасова (почт телегр отд), въ 55 в къ сѣверу отъ уѣзд гор Сѣвска

Существовала уже въ XVI вѣкѣ, послѣ литовскаго разоренія возобновлена около 1620 г по просьбѣ монаха Кіево-Печерской лавры Прокопія съ разрѣшенія царя Михаила Ѳеодоровича и съ благословенія патріарха Филарета

Храмовъ четыре 1) соборный теплый въ честь Казанской иконы БМ (освященъ въ 1749 г) съ придѣлами во имя св Николая Чудотворца и въ честь Кипрской иконы БМ (освящены въ 1828 г), 2) во имя Сошествія Св Духа съ придѣлами въ честь Ѳеодоровской иконы БМ и во имя Рождества св Іоанна Предтечи (освящены въ 1815 г), 3) въ честь Покрова Пр Богородицы холодный крестообразный (освященъ въ 1754 г), 4) надъ святыми вратами, во имя Всѣхъ Святыхъ (построенъ въ 1780 г).

Въ м—рѣ имѣются чудотворная рѣзная икона св Николая Чудотворца, находящаяся въ монастырѣ по преданію съ XVII вѣка, чудотворная Казанская икона БМ, пожалованная въ благословеніе обители патріархомъ Филаретомъ, древняя икона Всемилостиваго Спаса въ серебряной вызолоченой ризѣ, пожалованная въ благословеніе обители іеромонаху Прокопію царемъ Михаиломъ Ѳеодоровичемъ

Съ 1815 г изъ монастыря совершается крестный ходъ съ чудотворной иконой Казанской БМ въ село Брасово и окрестныя деревни въ память спасенія отъ саранчи, а съ 1848 г —въ разные города и села Орловской губерніи въ память избавленія отъ холеры

Въ ризницѣ хранится бѣлый клобукъ патріарха

Филарета изъ крученаго шелка, присланный въ обитель Амвросіемъ, Епископомъ Орловскимъ, въ 1784 г Въ м—рѣ имѣются 4 кладбища На старомъ, нынѣ закрытомъ, находящемся за каменной монастырской оградой, погребенъ возобновитель пустыни іеромонахъ Прокопій († въ 1644 г) Второе кладбище — внутри монастыря Третье—въ 1 верстѣ отъ монастыря, тамъ построенъ деревянный храмъ во имя преп Сергія Радонежскаго и келліи для братіи Четвертое въ саду возлѣ монастыря

Пустынь владѣетъ 2645 дес земли

Игуменъ Монаховъ 85, послушниковъ 55

Ркп свѣд (1901 г), епископъ Мисаилъ, Богородицкая Площанская общежительная пустынь, Сѣвскаго у Орловск еп , въ возрожденномъ и обновленномъ видѣ, Орелъ 1897, стр 1—62, Зѣёринскій, т II, № 1057, стр 272, Строевъ, столб 913, Россія т II, стр 557, Вѣдомость, стр 70—71

Трубчевскій уѣздъ

631. Трубчевскій Челнскій Спасскій 3 класса (съ 1764 года) мужской монастырь, въ 12 в отъ у г Трубчевска (почт —телегр конт) и въ 25 в отъ заштатнаго города Погара

Основанъ или возобновленъ въ XVI вѣкѣ однимъ изъ князей Трубчевскихъ—Алексѣемъ Никитичемъ

Храмовъ два 1) соборный холодный во имя Рождества Христова съ двумя придѣлами правымъ во имя преп Антонія и Ѳеодосія Печерскихъ и лѣвымъ во имя преп Сергія Радонежскаго (построенъ въ въ 1676 году), 2) теплый во имя Введенія во храмъ Пр Богородицы (построенъ въ 1733 году)

Въ обители хранится чудотворная Челнская икона БМ , которая, по преданію, явилась въ челнѣ, на берегу р Десны

Въ монастырѣ, кромѣ престольныхъ праздниковъ, празднуются также дни Вознесенія и Преображенія Господня

Церковно-приходская школа.

Игуменъ Монаховъ 10, послушниковъ 17

Рки свѣд (1901 г), Звѣринскій, т II, № 1353, стр 406, Строевъ, столб 921—922 Россія, т II, стр 556, Вѣдомость стр 70—71

ЖЕНСКІЕ

Городъ Орелъ

632. Орловскій Введенскій 3 класса (съ 1764 г) необщежительный женскій монастырь въ самомъ городѣ, въ заочной части (т е за р Окою), на выѣздѣ

Основанъ въ первой четверти XVII вѣка и находился первоначально на лѣвомъ берегу р Орлика, въ 1843 году сгорѣлъ и былъ перенесенъ на теперешнее мѣсто

Монастырь получаетъ изъ казны 337 р 43 к

Игумена Монахинь 91, послушницъ 261

Гавріилъ Пясецкій, Историческое описаніе Орловскаго Введенскаго дѣвичьяго монастыря, Орелъ 1886, стр 1—75 (часть I л, вып 1), Звѣринскій, т I, № 106, стр 112, Строевъ, столб. 912, Россія, т II, стр 449, Вѣдомость, стр 72—73

Болховскій уѣздъ

633. Богородичный Всѣхсвятскій 2 класса (съ 1901 г) общежительный женскій монастырь въ $^1/_2$ верстѣ отъ у г Болхова,

Основанъ въ 1853 году подъ именемъ женской общины Тульской помѣщицей Софьей Іосифовной Трубицыной (впослѣдствіи схі-игумена Софія), въ 1856 году община была принята въ духовное вѣдомство съ представленіемъ въ ея пользованіе Всѣхсвятской кладбищенской церкви, въ 1875 году переименована въ общежительный монастырь

Храмовъ три 1) во имя Всѣхъ Святыхъ (за оградою м—ря), съ двумя придѣлами въ честь иконы БМ Троеручицы и во имя св Власія, 2) при больницѣ—во имя Живоноснаго Источника, 3) въ честь

положенія Ризы Господней, съ двумя придѣлами въ честь Покрова Пр Богородицы и во имя св Николая Чудотворца

Въ монастырѣ находится мѣстночтимая икона БМ Троеручица (съ 1836 г) Крестные ходы совершаются въ недѣлю Всѣхъ Святыхъ и 12 іюля въ день празднованія иконы БМ Троеручицы Иконописная и церковно-приходская двухклассная школа для дѣвочекъ Больница для монашествующихъ на 12 кроватей

Игуменія Монахинь 55, послушницъ 213

Ркп свѣд (1901 г), Зиѣринскій, т I, № 63, стр 93, Россія, т. II, стр 450, Церк Вѣд 1901, № 49, Вѣдомость, стр 72—73

При немъ

634. Екатерининскій женскій скитъ въ 3 верстахъ отъ обители Церковь во имя св великомученицы Екатерины

См тамъ же

Городъ Брянскъ

635. Брянскій Петропавловскій нештатный общежительный женскій монастырь въ самомъ городѣ, на горѣ, надъ р Десною

Основанъ былъ въ послѣдней четверти XIII вѣка кн Олегомъ Романовичемъ, въ иночествѣ Василіемъ, первоначально былъ мужской, въ 1764 году былъ положенъ въ 3 классѣ, въ 1833 г. обращенъ въ женскій Въ м—рѣ покоятся подъ спудомъ мощи св князя Олега Брянскаго

Игуменія Монахинь 63, послушницъ 122

Өед Дмитріевъ, Исторія Брянска, Орелъ 1894, стр 71+II, Т, — Брянскіе чудотворцы св князь Олегъ и преподобный Поликарпъ, Брянскъ 1897, стр 2 непом + 36, Зиѣринскій, т I, № 353, стр 201—202, Строевъ, столб 909 — 910, Россія, т II, стр 551, Вѣдомость, стр 72—73

Городъ Елецъ.

636. Елецкій Знаменскій 3 класса общежительный женскій монастырь въ самомъ городѣ

Существовалъ въ послѣдней четверти XVII столѣтія, въ 1764 г былъ упраздненъ, въ 1822 г возстановленъ

Игуменія Монахинь 54, послушницъ 231, проживающихъ на испытаніи 194

Звѣрпнскій, т I № 200, стр 149, Россія, т II, стр 579, Вѣдомость стр 72—73

Кромскій уѣздъ

637. Кромская Предтеченская женская община въ сельцѣ Просошкахъ, въ 12 в отъ у г Кромъ

Основана въ 1879 г купцомъ Аѳан Петр Тороповымъ

Община владѣетъ 545 дес 622 кв саж земли

Начальница и 105 сестеръ

Ѳ С Соколовъ, Присноиамятный старецъ русской земли, подвижникъ Кавельской Оптиной пустыни о Амвросій, Тамбовъ, 1902, стр 52—54, Звѣрпнскій т I, № 385, стр 210 Вѣдомость, стр 72—73

Ливенскій уѣздъ

638. Ливенскій Маріе-Магдалинскій 1 класса общежительный женскій монастырь въ селѣ Никольскомъ, въ 35 в отъ у г Ливенъ

Основанъ въ 1884 году въ имѣніи жены статскаго совѣтника Маріи Охотниковой Училище для дѣвочекъ Богадѣльня

Игуменія Монахинь 12, послушницъ 131

Звѣрпнскій, т I, № 288, стр 179, Вѣдомость, стр 72—73

Городъ Сѣвскъ

639. Троицкій Сѣвскій 3 классаобщежи тельный женскій монастырь въ самомъ городѣ

Основанъ въ половинѣ XVII вѣка

Въ м—рѣ имѣется мѣстночтимая Молчанская икона БМ.

Игуменія. Монахинь 88, послушницъ 449.

Звѣринскій, т II, № 1246, стр 361, Строевъ столб 925, Россія, т II. стр 560, Вѣдомость, стр 72—73

38

Пензенская губернія Пензенская и Саранская епархія.

(Губернскій и епархіальный городъ Пенза)
Монастыреи мужскихъ 8, женскихъ 13, всего 21
Монашествующихъ мужчинъ 375, женщинъ 3799, всего 4174

МУЖСКІЕ

Городъ Пенза

640. Спасо-Преображенскій 3 класса (съ 1798 года) необщежительный мужской монастырь на южномъ краю города, на лѣвомъ берегу р Пензы Основанъ между 1667—1689 г и былъ въ самомъ городѣ, въ 1764 г былъ оставленъ за штатомъ и пришелъ въ ветхость, въ 1798 г по желанію жителей былъ перенесенъ на теперешнее мѣсто Храмовъ два 1) въ честь Преображенія Господня, 2) въ честь Рождества Христова (построенъ на средства г-жи Киселевой въ 1849 г и освященъ въ 1855 году) М—рь владѣетъ 268 дес земли и получаетъ изъ казны 812 р 38 к.

Игуменъ Монаховъ 7, послушниковъ 16.

Звѣринскій, т I, № 451, стр 240, Строевъ, столб 957, Любимецкій, стр. 21, Россія, т II, стр 505, Вѣдомость, стр 72—73

---

641. Архіерейскій домъ въ самомъ городѣ. Имѣетъ во владѣніи 556 дес земли.

Любимецкій стр 21

Краснослободскій уѣздъ

642. Спасо-Преображенскій заштатный общежительный мужской монастырь въ 5 вер къ юго-

востоку отъ у г Краснослободска, на прав берегу р Мокши

Основанъ въ половинѣ XVII ст чернымъ старцемъ Діонисіемъ, получившимъ утвердительную грамату въ 1655 г Изъ игуменовъ его извѣстенъ Герасимъ, принявшій здѣсь иночество въ 1660 г и скончавшійся около 1700 г, тѣло его почиваетъ въ особомъ склепѣ подъ соборнымъ Спасо-Преображенскимъ храмомъ, начатомъ постройкою въ 1792 г, и богомольцы считаютъ долгомъ служить по немъ панихиды Въ соборѣ находится древняя мѣстночтимая икона Казанской Божіей Матери М—рь владѣетъ 1439 дес земли

Игуменъ Монаховъ 16, послушниковъ 45.

Пам книга Пензенской губ на 1867 г (статья Н Прозина, городъ Краснослободскъ и Краснослободскій уѣздъ, стр 28) Зѣринскій, т II, № 1169, стр 331, Люблинецкій, стр 21, Россія, т II, стр 348, Вѣдомость, стр 72—73

Наровчатскій уѣздъ

643. Троицкій-Скановъ заштатный (съ 1764 г) мужской монастырь, въ 3 в отъ у города и станціи Московско-Казанской жел дороги „Наровчатъ", на правомъ берегу р Мокши

Основанъ въ половинѣ XVII столѣтія въ мѣстности, принадлежавшей роду Исканскихъ Всѣ старинные документы истреблены пожаромъ 1676 года

Храмовъ шесть 1) Троицкій на мѣстѣ прежнихъ, выстроенныхъ послѣ пожаровъ 1676 и 1785 годовъ, вновь выстроенъ въ 1801 г, 2) Успенскій, съ придѣломъ въ честь Трубчевской иконы Б М, 3) въ честь усѣкновенія главы Іоанна Предтечи, 4) во имя св. Николая Чуд, 5) Трехсвятительскій, 6) во имя Антонія и Ѳеодосія Печерскихъ (выстроенъ въ 1870 г), съ придѣломъ во имя св великомученицы Варвары (съ 1886 года) Этотъ послѣдній храмъ находится въ $1^1/_2$ вер отъ обители, надъ пещерами М—рь владѣетъ 582 дес земли.

Игуменъ Монаховъ 38, послушниковъ 14, живущихъ на испытаніи 123

Рки свѣд (1901 г), Звѣринскій т II, № 1282, стр 376—377, Тюбинецкій, стр 21, Россія, т II, стр 345, Вѣдомость стр 72—73

Нижнеломовскій уѣздъ

644. Нижнеломовскій Казанскій Богородицкій 2 класса (съ 1764 г) мужской монастырь, въ 2 вер отъ у г Нижняго-Ломова, на высокой горѣ, въ 30 в отъ станціи Сызрано-Вяземской ж д „Титово"

Основанъ въ 1648 г по случаю явленія въ 1643 г Казанской иконы Б М мѣстному казаку Андрею Михайлову Набокову, истребленъ пожаромъ въ 1709 г и вскорѣ возстановленъ

Храмовъ четыре, каменныхъ 1) въ честь Казанской иконы Б М (построенъ въ 1722 г), 2) въ честь Богоявленія Господня съ двумя придѣлами во имя св Іоанна Предтечи и во имя св Николая Чудотворца (построенъ въ 1759 г), 3) во имя преп Сергія Радонежскаго (построенъ въ 1742 г), 4) во имя Всѣхъ Святыхъ, надъ святыми вратами (построенъ въ 1779 г) Въ соборномъ монастырскомъ храмѣ имѣются двѣ явленныя чудотворныя иконы 1) Казанская икона Б М , 2) икона св Іоанна Предтечи, явившаяся въ селѣ Сѣромъ Ключѣ, въ 7 в отъ м—ря,—и мѣстночтимая Иверская икона Б М , снимокъ съ московской принесена архимандритомъ Варлаамомъ въ 1753 г Обѣ чудотворныя иконы въ лѣтнее время носятся по городамъ и селамъ Пензенской губерніи 8-го іюля совершается крестный ходъ изъ г Нижняго-Ломова въ м—рь М—рь владѣетъ 130 дес земли и получаетъ изъ казны 1195 р 95 к

Архим , монаховъ 18, послушниковъ 19

Рки свѣд (1901 г), архим Евпсихій, Историко-статистическое описаніе Нижнеломовскаго Казанскаго второкласснаго мужского монастыря, Пенза, 1891, стр 2+52, архим Гедеонъ, Нижеломовскій Казанскій второклассный мужской мона-

стырь, М 1899, стр 1—16, Звѣринскій, т. II, № 652, стр 71, Строевъ, столб. 954—956, Любимецкій, стр 21, Россія, т II, стр 497—498, Вѣдомость, стр 72—73

Городъ Саранскъ.

645. Петропавловскій 3-го кл (съ 1764 г) необщежительный мужской монастырь въ самомъ городѣ.

Основанъ въ 1684 г, въ 1775 г къ нему присоединенъ упраздненный Ильинскій Богоявленскій монастырь Владѣетъ 204 дес земли и получаетъ изъ казны 668 р 58 к

Игуменъ Монаховъ 8, послушниковъ 10

Звѣринскій, т II, № 1048, стр 267, Строевъ, столб 956, Любимецкій, стр 21, Россія, т II, стр 355, Вѣдомость, стр 72—73

Саранскій уѣздъ

646. Въясская Владимірская общежительная мужская пустынь, на правомъ берегу р Въясса, въ 3 в отъ села Большого Въясса (почт телегр отд) и отъ станціи Московско-Казанской жел дор „Въяссъ", въ 43 в отъ у г Саранска

Основана, по преданію, въ XVII вѣкѣ благочестивыми старцами Іоанномъ и Тихономъ въ непроходимой тогда чащѣ лѣса, въ 1800 г приписана къ Саранскому Петропавловскому монастырю, а въ 1860 году возведена на степень самостоятельной

Храмовъ четыре два деревянныхъ построены въ 1713 и 1740 годахъ и поновлены въ 1761 г, одинъ каменный соборный и четвертый тоже каменный строится Престольные праздники въ день св Троицы, 21 мая и 23 іюня — въ честь Владимірской иконы Б М и 14 сентября Въ м—рѣ хранится принесенная основателями его древняя чудотворная Владимірская икона Б М, которая особымъ чествованіемъ и извѣстностью стала пользоваться съ 1830 г, когда

она по случаю свирѣпствовавшей холеры была приносима въ городъ Пензу Владѣетъ 118 дес земли

Игум , іеромонаховъ 4, іеродіаконовъ 6, монаховъ 7, послушниковъ указныхъ 9 и живущихъ на испытаніи 29

Рки свѣд (1901 г), Зиѣринскій, т I, № 146, стр 124—125, Любинецкій, стр 21, Россія, т II, стр 352 Вѣдомость, стр 72—73

---

647. Ново-Серафимовская мужская пустынь при селѣ Тепловкѣ, въ имѣніи, пожертвованномъ Саранскимъ мѣщаниномъ Захаріей Желудовымъ Учреждена по опредѣленію Св Синода отъ 8—22 марта 1905 г за № 1228

Церк Вѣд 1905, № 15

ЖЕНСКІЕ

Городъ Пенза

648. Троицкій, 3 класса (съ 1764 г) общежительный женскій монастырь Основанъ въ 1691 году по граматѣ патріарха Адріана на средства городскихъ и окрестныхъ жителей

Храмовъ три Троицкій, въ настоящее время по ветхости разобранный (приступлено къ сооруженію новаго храма), во имя преп. Александра Свирскаго, построенный въ 1770 году, и Духосошественскій, построенный въ 1864 году Чтимая икона Божіей Матери „Всѣхъ скорбящихъ Радости“ Училище для дѣвицъ духовнаго званія съ 1871 года Больница для монашествующихъ Владѣетъ 210 дес земли и получаетъ изъ казны 337 р 43 к

Игуменія, монахинь 63, послушницъ 287

Рки свѣд (1901 г), Зиѣринскій, т II, № 1247 стр 361, Любинецкій, стр 21, Россія, т II, стр 505, Вѣдомость, стр 74—75

Городищенскій уѣздъ,

649. Покровскій Шиханскій общежительный женскій монастырь въ 60 вер отъ у г Городища, при дер Новой Сели, при ручьѣ Селькѣ, впадающемъ въ р Кеньшу

Первоначально существовалъ подъ именемъ Покровской Шиханской богадѣльни, которая въ 1890 г опредѣленіемъ Св Синода была переименована въ общину, которая въ 1893 г обращена въ монастырь

Игуменія Монахинь 21, послушницъ 208

Вѣдомость, стр 74—75

Инсарскій уѣздъ

650. Знаменскій общежительный женскій монастырь, при селѣ Ключищахъ Основанъ въ 1870 г подъ видомъ женской общины, которая по опредѣленію Св Синода отъ 25—27 окт 1900 г, переименована въ м—рь Имѣетъ 100 дес земли Игуменія Монахиня 1, послушницъ 94

Зѣринскій, т I, № 131, стр 120, Любинецкій, стр 21, Церк Вѣд 1900, № 46, Вѣдомость стр 74—75

651. Параскево-Вознесенскій общежительный съ 1884 г), женскій монастырь, въ 40 вер отъ у г Инсара, при дер Пайгармѣ Рузаевской волости

Учрежденъ подъ именемъ женской общины въ 1866 г на средства, пожертвованныя ст сов Киселевой и нѣкоторыми крестьянами Въ 1884 г община переименована въ мон—рь При немъ имѣется школа

М—рь владѣетъ 928 дес земли

Игуменія Монахинь 50, послушницъ 362

Зѣринскій, т I, № 350, стр 200, Любинецкій, стр 21, Вѣдомость стр 74—75

Городъ Керенскъ

652. Керенскій Тихвинскій Богородицкій 3 класса (съ 1851 г), общежительный женскій мона-

стырь, въ $^1/_4$ в. отъ у. г. Керенска, на скатѣ одной изъ горъ, лежащей съ восточной стороны его, при р. Керенкѣ, въ 40 в. отъ станціи Московско-Казанской ж. д. „Тарбѣево“ и въ 50 в. отъ станціи Сызрано-Вяземской ж. д. „Пичелма“.

Основанъ въ 1683 г. по случаю явленія Тихвинской иконы Б. М.; въ 1764 г. былъ упраздненъ и обращенъ въ приходскую церковь; въ 1826 г. при этой церкви Керенскимъ купцомъ Діемъ Карповичемъ Снѣтковымъ была построена богадѣльня, которая въ 1848 г. была переименована въ общину; съ 1851 г. 15 дек. община переименована въ м—рь.

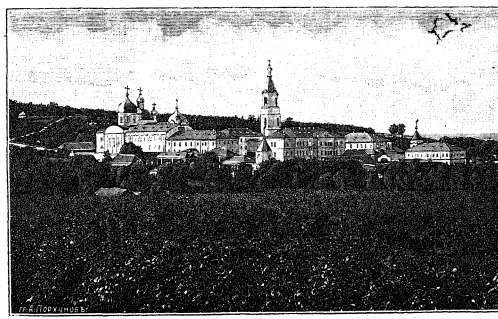

Керенскій Тихвинскій монастырь.

Храмовъ четыре, каменныхъ: 1) соборный, холодный 2-хъ этажный: внизу—въ честь Тихвинской иконы Б. М., на хорахъ — во имя св. Троицы и—въ честь Успенія Б. М. (построенъ въ 1762 г., перестроенъ въ 1854 г. и въ 1885 году); 2) въ колокольнѣ, надъ св. вратами—во имя св. Димитрія Ростовскаго (построенъ въ 1762 г. и перестроенъ въ 1853 г.); 3) въ честь иконы Б. М. „Живоносный Источникъ“—надъ источникомъ, гдѣ явилась Тихвинская икона Б. М. (по

строенъ въ 1811 г), 4) больничный—во имя св Николая Чудотворца (построенъ въ 1848 г)

Въ м—рѣ находятся 1) мѣстночтимая Тихвинская икона Б М, явившаяся 14 іюня 1681 г, 2) древняя икона св Николая чудотворца, которую жители г Керенска берутъ на дома вмѣстѣ съ Тихвинской иконой Б М для служенія молебновъ, 3) серебряный крестъ и ковчежецъ съ перламутровой крышкой, въ коихъ хранятся частицы св мощей (присланы въ 1850 и 1854 г въ даръ м—рю іерусалимскимъ патріархомъ Мелетіемъ за пожертвованные ему — саккосъ и омофоръ) Крестные ходы совершаются изъ всѣхъ церквей г Керенска 26 іюня и 3 іюля Иконописная школа Школа на 10 дѣвочекъ-сиротъ духовнаго званія Больница

Въ 7 вер отъ мон—ря при дер Щербаковкѣ — монастырскій хуторъ, при немъ деревянный храмъ во имя прп Антонія и Ѳеодосія Печерскихъ (построенъ въ 1889 г) М—рь владѣетъ 848 дес земли

Игуменія Монахинь 97, послушницъ 360

Рки свѣд (1901 г), спщ I Кантовъ, Керенскій Тихвинскій женскій монастырь, Пенза 1893, стр 1—75, Звѣринскій, т I, № 488, стр 258, Любинецкій, стр 21, Россія, т II, стр 342, Вѣдомость, стр 74—75

Городъ Краснослободскъ

653. Краснослободскій Успенскій 3 класса (съ 1860 г) общежительный женскій монастырь, въ $^1/_2$ в отъ у г Краснослободска, на лѣвомъ берегу р Мокши, въ 50 в отъ станціи Московско-Казанской жел дор „Арапово"

На мѣстѣ упраздненнаго Покровскаго женскаго м—ря основанъ въ 1809 г Краснослободскимъ купцомъ Абрамомъ Димитріевичемъ Муромцевымъ подъ именемъ Успенской богадѣльни, которая въ 1827 г была переименована въ общину, а въ 1861 г въ м —рь

Храмовъ два: 1) въ честь Успенія Б. М. (освященъ въ 1816 г.) съ двумя придѣлами: во имя свв. апост. Петра и Павла и во имя свв. Антонія и Ѳеодосія Печерскихъ (освящены въ 1822 г.); 2) въ честь Вознесенія Господня съ двумя придѣлами. Въ м—рѣ находятся двѣ мѣстночтимыя иконы Б. М.: 1) Ѳеодоровская (съ 1847 г., снимокъ съ чудотворной, находящейся въ г. Костромѣ), 2) „Отрада и Утѣшеніе“ (съ 1876 г. снимокъ съ Ватопедской иконы на Аѳонѣ). Иконо-



Краснослободскій Успенскій монастырь.

писная мастерская. Школа грамоты. Гостинница для богомольцевъ. М—рь владѣетъ 678 дес. земли.

Игуменія. Монахинь 78, послушницъ 350.

Рки. свѣд. (1901 г.); свящ. І. Бѣляевъ, Краснослободскій Успенскій женскій монастырь, Пенза 1878, стр. 1—56; статья Н. Прозина (см. выше № 642), стр. 28; Звѣринскій, т. I, № 534, стр. 273; Любинецкій, стр. 21; Россія, т. II, стр. 347; Вѣдомость, стр. 74—75.

Краснослободскій уѣздъ.

654. Александро-Невскій общежительный женскій монастырь, на Флегонтовой горѣ, близъ деревни Кимляй. Основанъ въ 1896 г. подъ именемъ Кимляйской Флегонтовской женской общины, которая, по

опредѣленію Св Синода отъ 4—18 іюля 1901 г , обращена въ м—рь Игум , монахинь 2, послушницъ 155

Церк Вѣд 1901, № 30, Россія, т II,стр 353, Вѣдомость, стр 74—75

---

655. Троицкій Ковыляевскій общежительный женскій монастырь, въ 30 вер отъ у г Краснослободска. на лѣв бер р Урея, при селѣ Ковыляяхъ

Существуетъ съ 1842 г сначала подъ видомъ богадѣльни, которая въ 1865 г переименована въ женскую общину, въ 1875 г община была преобразована въ общежительный м—рь Получаетъ до 9 000 руб дохода съ земли, процентовъ и приношеній, при немъ устроено женское училище Владѣетъ 762 дес земли

Игуменія Монахинь 93, послушницъ 279

Зѣринскій, т I, № 514, стр 268, Любинецкій, стр 21; Россія, т II, стр 348, Вѣдомость, стр 74—75

Городъ Мокшаны

656. Мокшанскій Казанскій общежительный женскій монастырь, въ 2 в отъ г Мокшанъ и въ 20 в отъ станціи Сызрано-Вяземской жел дороги „Рамзай"

Основанъ въ 1861 году при Казанскомъ кладбищенскомъ храмѣ г Мокшанъ, а въ 1881 году переименованъ въ общежительный монастырь Храмовъ два Казанскій, выстроенный въ 1855 году, съ Никольскимъ придѣломъ, и соборный во имя св Троицы, освященный въ 1883 году Пріютъ—училище для дѣвочекъ-сиротъ М—рь владѣетъ 580 дес. земли

Игуменія Монахинь 90, послушницъ 411

Рѣп свѣд (1901 г), Зѣринскій, т I, № 56, стр 91, Любинецкій, стр 21, Россія, т II, стр 503, Вѣдомость, стр 74—75

Городъ Нижній-Ломовъ

657. Успенскій общежительный (съ 1880 г), женскій монастырь, при г Нижнемъ-Ломовѣ

Устроенная купцомъ Волковымъ при кладбищенской церкви богадѣльня въ 1849 г была обращена въ женскую общину, съ принятіемъ ея подъ покровительство духовнаго и гражданскаго начальствъ Въ 1880 г. община переименована въ общежительный мон—рь При немъ имѣется училище Онъ влад 841 дес земли.

Игумена Монахинь 55, послушницъ 256

Зѣринскій, т I, № 535, стр 273, Любимецкій, стр 21, Россія, т II, стр 497, Вѣдомость, стр 74—75

Саранскій уѣздъ

658. Тихвинскій общежительный женскій монастырь близъ села Куриловки, при р Амордѣ, въ Чуфаровской волости, въ 8 в отъ села Ромоданова (почт отд), въ 8 в отъ станціи Московско-Казанской жел дороги „Темрязань“, въ 35 в отъ у г Саранска.

Учрежденъ въ 1860 г подъ именемъ Серафимовской Куриловской общины, на средства отставного штабсъ-ротмистра Африкана Васильевича Теплова, въ 1890 г переименованъ въ монастырь

Храмовъ два 1) каменный, построенъ въ 1835 г въ честь Тихвинской иконы Б М, съ двумя придѣлами въ честь Смоленской иконы Б М и безплотныхъ силъ небесныхъ, 2) каменный, построенный въ 1894 г, въ честь Воздвиженія Креста Господня, съ двумя придѣлами въ честь Усѣкновенія главы св Іоанна Предтечи и во имя св Николая Чудотв Въ монастырѣ находится чтимая Тихвинская икона Б М

М—рь владѣетъ 306 дес земли

Игумена Монахинь 39, послушницъ 221

Рки свѣд (1901 г), Любимецкій, стр 21, Вѣдомость, стр 74—75

659. Троицкій Чуфаровскій общежительный (съ 1885 г), женскій монастырь, при селѣ Чуфаровѣ, въ 36 вер отъ у г Саранска, при р Амордѣ

Существовавшая съ 1867 г при Троицкой церкви богадѣльня въ 1877 г обращена въ женскую общину на средства купчихи Трофимовой, пожертвовавшей 425 дес земли Въ 1885 г община переименована въ общежительный м—рь

Игуменія Монахинь 44, послушницъ 171

Звѣринскій, т I, № 527, стр 271 Любинецкій, стр 21, Вѣдомость, стр 74–75

---

660. Зиновская Рождество-Богородицкая женская община при дер Зиновкѣ Преобразована въ общину изъ богадѣльни по опредѣленію Св Синода отъ 15—22 октября 1903 года

Церк Вѣд 1903, № 45

39.

ПЕРМСКАЯ ГУБЕРНІЯ

I

Пермская и Соликамская епархія

(Епархіальный городъ Пермь)

Монастырей мужскихъ 4, женскихъ 6, всего 10
Монашествующихъ мужчинъ 178, женщинъ 606, всего 784

МУЖСКІЕ

Городъ Пермь

661. Архіерейскій домъ въ самомъ городѣ (станція Пермской жел дороги) Владѣетъ 157 дес земли

Любинецкій, стр 22

Осинскій уѣздъ

662. Бѣлогорскій Свято-Николаевскій 2-го класса (съ 1904 г) православно-миссіонерскій общежительный мужской монастырь, въ 95 вер отъ губ г Перми (желѣзн дор станція), въ 5 вер отъ у г Осы (почтовая станція и пристань на р Камѣ), по близости Югокнауфскаго завода, на Бѣлой горѣ

Открытъ въ 1893 г, а утвержденъ Св Синодомъ 30 янв 1897 г, основанъ и устроенъ бывш Перм епарх миссіонеромъ протоіереемъ Стефаномъ Луканинымъ на землѣ, пожертвованной крест Бымовскаго завода Гладышевымъ въ колич 3 десят Первый инокъ м—ря и его настоятель іеромонахъ Варлаамъ, въ мірѣ крест Вас Евф Коноплевъ, былъ до обращенія въ православіе изъ раскола извѣстнымъ начетчикомъ австрійскаго согласія Въ м—рѣ принятъ уставъ Аѳонской горы

Храмовъ въ м—рѣ два 1) въ честь Иверской иконы Божіей Матери, полукаменный, двухъэтажный, въ верхнемъ этажѣ одинъ престолъ освященъ въ 1895 г, въ нижнемъ этажѣ—престолъ въ честь Всѣхъ Святыхъ, освященъ 1 окт 1896 года Первый деревянный храмъ въ честь Св Николая, устроенный въ 1894 г, сгорѣлъ въ 1897 г, новый построенъ въ 1904 г

Въ м—рѣ имѣется мѣстночтимая Иверская икона Божіей Матери, копія съ иконы, находящ въ Иверск м—рѣ на Аѳонѣ Въ недѣлю Всѣхъ Святыхъ бываетъ крестный ходъ изъ завод и сельск церквей въ м—рь для совершенія молебна у Царскаго креста, воздвигнутаго въ 1891 г При м—рѣ имѣется церковно-приходская школа грамоты, и помѣщается 20 мальчиковъ сиротъ М—рь владѣетъ 590 дес земли

Въ г Перми м—рь имѣетъ молитвенн домъ съ помѣщеніемъ для братіи м—ря

Игуменъ 24 монаха, 126 послушниковъ

Ркп свѣд (1901 г), Историческія свѣдѣнія о возникновеніи и устройствѣ Бѣлогорскаго Свято-Николаевскаго мужского православно-миссіонерскаго монастыря въ Пермской епархіи, Пермь 1894, стр 1—108, Лѣтопись Бѣлогорскаго Свято-Николаевскаго православно миссіонерскаго мужского общежительнаго монастыря, находящагося въ Осинскомъ уѣздѣ, Пермской епархіи, Пермь 1897, стр 1—31, свящ Іаковъ Шестаковъ, Краткая исторія возникновенія Свято-Николаевскаго миссіонерскаго мужского общежительнаго монастыря на Бѣлой горѣ, Осинскаго у , Пермской губ, Пермь 1900, стр 1—21, Вѣстникъ ПВВМР, № 12—13, Моск Вѣд 1902, отъ 21 іюля и 10 августа, Церк Вѣд 1904, № 26 Вѣдомость, стр 74—75

При немъ

663. Серафимовскій мужской скитъ въ 3 вер отъ монастыря

Основанъ въ 1903 г въ память торжества открытія св мощей преп Серафима Саровскаго

Городъ Соликамскъ

664. Троицкій 2 класса (съ 1907 года) общежительный мужской монастырь въ самомъ городѣ, на западной сторонѣ, на берегу р Усолки, въ 12 в отъ пристани Боровой на р Камѣ и въ 32 в отъ станціи Пермской ж д „Веретье“

Онъ существовалъ уже во 2-ой половинѣ XVI в подъ именемъ Вознесенскаго, въ 1608 г перестроенъ, въ 1764 г упраздненъ, въ 1771 г въ него переведенъ Троицкій Истобенскій 3 класса м—рь Вятской губ, въ 1775 г въ него переведенъ еще Пыскорскій Спасо-Преображенскій м—рь, который съ 1781 г былъ переведенъ въ Пермь (нынѣ архіерейскій домъ)

Храмовъ два каменныхъ 1) лѣтній во имя св Троицы съ теплымъ придѣломъ въ честь Благовѣщенія Пресвятой Богородицы, 2) надъ колокольней, 2-хъ этажный вверху лѣтній—въ честь Вознесенія Господня, внизу теплый—въ честь иконы БМ Всѣхъ Скорбящихъ Радости

Въ м—рѣ находится мѣстночтимая икона Богоматери Всѣхъ Скорбящихъ Радости, принесенная въ

1771 г изъ упраздненнаго Троицкаго Истобенскаго м--ря Вятской губ

М—рь владѣетъ 369 дес земли и получаетъ изъ казны 711 р 42 к и взамѣнъ угодій 42 р 84 к

Архим , іеромонаховъ 4, іеродіаконовъ 2, монаховъ 9, послушниковъ рясофорныхъ 4 и живущихъ по паспортамъ 7

Рки свѣд (1901 г), Звѣринскій, т. I, № 126, стр 118—119, Строевъ, столб 944—945, 952, Тюбинецкій, стр 22, Церк Вѣд 1907, № 9, Вѣдомость, стр 74—75

ЖЕНСКІЕ

Городъ Пермь

665. Пермскій Успенскій 3 класса общежительный женскій монастырь въ самомъ городѣ

Учрежденъ подъ именемъ женской общины въ 1874 г на средства купцовъ Фед и Григ Каменскихъ, которые пожертвовали усадебное мѣсто съ постройками для богадѣльни и 50 тысячъ руб Кромѣ того, городъ пожертвовалъ 9 десят земли, на которои Каменскіе обязались устроить каменную церковь и всѣ необходимыя для общины постройки вмѣстѣ съ зданіемъ епархіальн женск училища Въ 1881 г община переименована въ общежительный мон—рь безъ всякаго содержанія отъ казны

Въ м—рѣ находятся двѣ чтимыя иконы Бож Матери Казанская и Черниговская-Ильинская (послѣдняя принесена изъ Троице-Сергіевой лавры)

Вокругъ м—ря совершаются крестные ходы 8 іюля и въ 10-ое воскресеніе послѣ Пасхи

Игуменія Монахинь 48, послушницъ 189

Звѣринскій, т I, № 541, стр 275, Вѣдомость, стр 76—77

Красноуфимскій уѣздъ

666. Боголюбскій общежительный женскій монастырь въ селѣ Сарсахъ-Вторыхъ

Основанъ по опредѣленію Св Синода отъ 9 ноября 1901—11 марта 1902 г для просвѣщенія черемисовъ—язычниковъ и татаръ—магометанъ, на средства завѣдующаго мѣстнымъ миссіонерскимъ станомъ миссіонера архимандрита Зосимы, пожертвовавшаго, кромѣ построенныхъ имъ монастырскихъ корпусовъ, капиталъ въ 30 тыс руб, на участкѣ земли въ количествѣ 50 дес, пожертвованныхъ мѣстными землевладѣльцами Н и Л Кунгурцевыми Школа—пріютъ на 20 мальчиковъ для обученія грамотѣ и столярному ремеслу Школа—пріютъ на 20 дѣвочекъ

Богадѣльня для престарѣлыхъ и немощныхъ изъ новообращенныхъ инородцевъ

Церк Вѣд 1902, № 12

Городъ Кунгуръ

667. Кунгурскій Іоанно-Предтеченскій общежительный женскій монастырь въ самомъ городѣ

Подъ именемъ общины, служившей пріютомъ для вдовъ и сиротъ, существовалъ съ 1822 г, въ 1851 г она была принята въ вѣдѣніе и подъ покровительство духовнаго и гражданскаго начальства съ тѣмъ, чтобы оставалась при тѣхъ же способахъ содержанія, коими пользовалась доселѣ, а въ 1868 г переименована въ общежительный монастырь

При м—рѣ имѣется училище для дѣвочекъ

М-рь владѣетъ 139 дес земли

Игумена Монахинь 48, послушницъ 169

Звѣринскій, т I, № 219, стр 157, Любимецкій, стр 21, Вѣдомость, стр 76—77

Соликамскій уѣздъ

668. Красносельскій Іоанно-Предтеченскій 3 класса общежительный женскій монастырь въ селѣ Красномъ, въ $1^1/_2$ в отъ у г Соликамска

Учрежденъ въ 1891 г въ видѣ женской общины, которая въ 1894 г была обращена въ монастырь.

Храмъ во имя св Іоанна Предтечи
Игуменія Монахинь 22, послушницъ 127
Вѣдомость, стр 76—77

669. Пешнигортскій Стефановскій общежительный женскій монастырь въ деревнѣ Пешнигортѣ, въ 200 верстахъ отъ уѣз гор Соликамска и 198 вер отъ г. Перми

Учрежденъ опредѣленіемъ Св Синода отъ 27 авг — 9 сентября 1903 г. за № 4035, въ память 500-лѣтія со дня кончины еп Стефана Пермскаго, просвѣтителя зырянъ, по мысли свящ Іакова Шестакова, въ видѣ женской общины, которая въ 1905 году обращена въ монастырь

Храмъ одинъ, во имя св Стефана Пермскаго, освященъ 26 ноября 1896 г

Крестный ходъ — въ девятую пятницу въ село Кудымкоръ съ иконою св Стефана Пермскаго

При общинѣ имѣется школа для дѣвочекъ инородокъ (пермячекъ), при ней пріютъ для сиротъ— инородокъ

Церк Вѣд 1903, № 38 и 47, 1905, № 19

670. Обвинскій Верхъ-Язвенскій Успенскій общежительный женскій монастырь въ селѣ Верхъ-Язвенскомъ, Обвинское тожъ, при р Язвѣ, въ 210 в къ югу отъ у г. Соликамска

Существовалъ съ конца XVII столѣтія, былъ основанъ въ 1686 г. и былъ мужскою пустынью, въ 1764 г. былъ упраздненъ, въ 1790 г окончательно прекратилъ свое существованіе, находящееся около него село еще въ 1781 г сдѣлано уѣзднымъ городомъ подъ именемъ Обвинска, но при Александрѣ I снова обращено въ село Нынѣшній женскій монастырь основанъ по ходатайству мѣстныхъ жителей, по опредѣленію Св Синода отъ 16 февраля—1 марта 1905 г

Зѣвинскій, т II, № 712, стр 92—93, Церк Вѣд 1905, стр № 12 и 13

II

Екатеринбургская и Ирбитская епархія

(Епархіальный городъ Екатеринбургъ)

Монастырей мужскихъ 4, женскихъ 9, всего 13
Монашествующихъ мужчинъ 291, женщинъ 2038, всего 2329

МУЖСКІЕ

Городъ Екатеринбургъ

671. Архіерейскій домъ въ самомъ городѣ Владѣетъ 157 дес земли
Юбилейный, стр 22

Городъ Верхотурье

672. Верхотурскій Николаевскій 2-го класса общежительный мужской монастырь, въ самомъ городѣ

Основанъ въ 1604 г инокомъ Іоною Пошехонцемъ, по повелѣнію ц Бориса Годунова, давшаго грамату Неудачѣ Остафьеву Плещееву и головѣ на Верхотурьѣ Матвѣю Хлопову, въ которой предписывалось снабдить м—рь всѣмъ необходимымъ для церковнаго служенія и содержанія мон—ря 12 сентября 1904 года мон— рь торжественно праздновалъ трехсотлѣтній юбилей со времени основанія

Храмовъ пять 1) древній во имя св Николая, съ придѣломъ во имя св Димитрія Солунскаго, деревянный, устроенный Іоною Пошехонцемъ, 2) въ честь Преображенія Господня, съ придѣлами въ честь Благовѣщенія и во имя св архангела Михаила, 3) во имя свв прав Симеона и Анны пророчицы, надъ мон—скими вратами (освященъ въ 1858 году), 4) въ честь Покрова Пресв Богородицы (построенъ на мѣстѣ пришедшей въ началѣ XVIII в въ ветхость церкви Успенія Пресв Богородицы), 5) соборный каменный во

имя св. Симеона Верхотурскаго (оконченъ постройкой въ 1873 г.).

Въ мон—рѣ почиваютъ мощи св. правед. Симеона, Верхотурскаго чудотворца, перенесенныя 12 сентября 1704 г. изъ села Меркушина, въ 50 вер. отъ Верхотурья, гдѣ жилъ и скончался въ 1642 г. праведн. Симеонъ и гдѣ въ 1692 г. были явлены его мощи; онѣ покоятся теперь въ серебряной, вызолоченной ракѣ, устроенной въ 1864 г. усердіемъ жителей г. Верхотурья.

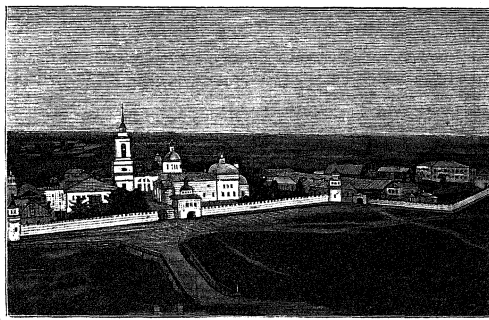

Верхотурскій Николаевскій монастырь.

Въ мон—рѣ хранятся собственноручныя записи митроп. Игнатія объ открытіи мощей праведн. Симеона Верхотурскаго.

М-рь владѣетъ 260 дес. земли и получаетъ изъ казны 484 р. 44 к.

Игуменъ. Монаховъ 18, послушниковъ 158.

Ркп. свѣд. (1901 г.); И. Токмаковъ, Историко-статистическое и археологическое описаніе города Верхотурья съ уѣздомъ, въ связи съ историческимъ сказаніемъ о житіи св. праведнаго Симеона, Верхотурскаго чудотворца, съ приложеніемъ свидѣтельствъ о благодатныхъ знаменіяхъ, явленныхъ имъ страждущему человѣчеству, и краткой исторіи Верхотурскаго Николаевскаго монастыря, М. 1899 (исторія м—ря на стр. 245—266); Звѣринскій, т. I, № 312, стр. 188; Строевъ, столб. 948—949; Любинецкій, стр. 22; Прав. Бог. Энцикл. т. V, столб. 353; Вѣстникъ ПВВМР., № 11; Вѣдомость, стр. 24—25.

Ирбитскій уѣздъ

673. Кыртомскій Крестовоздвиженскій общежительный мужской монастырь въ 60 в отъ зашт г Алапаевска (Нейво-Алапаевское почт тел отд) и въ 110 в отъ у г Ирбита Основанъ въ 1891 г монахомъ Адріаномъ, который здѣсь и погребенъ Храмовъ два, оба въ честь Воздвиженія Креста Господня Одинъ освященъ въ 1891 году, другой въ 1900 году

Игуменъ Монаховъ 14, послушниковъ 67

Рки свѣд (1901 г) Приходы и церкви Екатеринбургской епархіи, Екатеринбургъ 1902 стр 213, Прав Богосл Энцикл, т V, столб 353, Церк Вѣд 1904, № 3, Вѣдомость, стр 26—27

Шадринскій уѣздъ

674. Далматовскій Успенскій 3-го класса общежительный (съ 1904 г) мужской монастырь, въ 54 вер отъ у г Шадринска, въ 524 вер отъ г Перми, на лѣвомъ бер р Исети, при впаденіи въ нее рѣки Течи, въ заштатномъ городѣ Далматовѣ

Основанъ въ 1644 г. инокомъ Богоявленскаго Невьянскаго м—ря (упраздн) Далматомъ (въ мірѣ Тобол казакъ, награжд за службу дворянствомъ, Дим Ив Мокринскій), который для себя выкопалъ здѣсь пещеру, спустя нѣкоторое время вокругъ его пещеры поселилось еще нѣсколько отшельниковъ, обитель, называвшаяся Исетско-Далматовой пустынью, въ 1651 г была сожжена калмыками, а братія ея, за исключеніемъ старца Далмата, была перебита, въ 1662 и 1664 г мон—рь былъ разруш енъ бунтовавшими башкирами, во время послѣдующихъ бунтовъ башкировъ м—рь не пострадалъ, такъ какъ былъ окруженъ стѣною съ бойницами и щитами, укрѣпленъ артиллеріей и снабженъ разнымъ вооруженіемъ, жалованнымъ ц Ѳеодоромъ Алексѣевичемъ въ 1682 г, присланнымъ так-

же изъ камскихъ заводовъ, но зато сильно опустошены были принадлежавшія ему селенія, въ 1764 г м—рь положенъ въ 3-емъ классѣ съ отобраніемъ всѣхъ земельныхъ владѣній, до 1777 г м—рь управлялся архимандритами, а съ этого года—игуменами, по причинѣ упадка м—ря, для его благоустроенія, по ходатайству Владиміра, еп Екатеринб, въ м—рѣ введено въ 1904 г общежитіе по уставу Коневской обители

Храмы 1) соборный, въ честь Успенія Пресв Богородицы, каменный, построенъ въ 1717 г первымъ настоятелемъ, въ санѣ архимандрита, Исаакіемъ, сыномъ основателя, на мѣстѣ прежней деревянной, придѣлъ—во имя преп Димитрія Прилуцкаго, построенъ одновременно съ главнымъ храмомъ, 2) во имя св ап Іоанна Богослова, построенъ въ настоятельство Исаакія же, 3) Димитріевскій

Въ м—рѣ находится чудотворная икона Успенія Божіей Матери, принадлежавшая старцу Далмату, чудесно сохранившаяся во время всѣхъ пожаровъ въ обители

Въ часовнѣ, поставленной надъ могилой старца-инока Далмата († 1697 г.) хранятся его клобукъ, мантія и его портретъ, въ м—рѣ хранится шишакъ и кольчуга татарина Илигея, перваго жертвователя м—ря и владѣльца этой мѣстности во время основанія м—ря При м—рѣ 2 церковно-приход школы – двухклассная и одноклассная

При з г. Далматовѣ м—рь имѣетъ 13 дес пашни и лѣсу березов, 22 дес сѣнокос, 4 озера и 6-поставн. мельницу, въ Камышл у, въ 25 в отъ м—ря—120 д пашни, лѣсу и луговъ, отъ казны м—рь получаетъ содержанія 711 р 72 к въ годъ

Игуменъ 19 монаховъ, 12 послушниковъ

Протоіерей Григорій Плотниковъ, Очерки бѣдствій Далматовскаго монастыря и частью края съ 1644 по 1742 годъ (въ чтеніяхъ Общ Ист и Древн Росс 1863, кн I, стр 72—114), Зѣринскій, т II, № 776, стр 121—122 Строевъ, столб 947, Любинецкій, стр 22, Прав Бог Энцикл, т V, столб 353, Церк Вѣд 1904, № 33, Вѣдомость, стр 26—27

ЖЕНСКІЕ

Городъ Екатеринбургъ

675. Екатеринбургскій Ново - Тихвинскій 1 класса (съ 1822 года) женскій монастырь въ самомъ городѣ Основанъ въ 1796 году въ видѣ общины, въ 1809 году переименованъ въ общежительный монастырь Храмовъ 6 1) Успенскій съ придѣлами въ честь Тихвинской иконы Б М и Рождества св Іоанна Предтечи (построенъ въ 1782 году), 2) во имя св Александра Невскаго съ придѣлами во имя Воскресенія Христова и св Николая Чудотворца, 3) въ честь иконы Б М Всѣхъ Скорбящихъ Радости, 4) въ честь Введенія во храмъ Пр Богородицы, 5) во имя св Ѳеодосія Тотемскаго (построенъ въ 1866 году), 6) во имя Всѣхъ Святыхъ (строящійся)

Въ м—рѣ находятся двѣ мѣстночтимая иконы Б М Тихвинской въ соборномъ храмѣ (съ 1811 г) и Всѣхъ Скорбящихъ Радости въ трапезномъ

Во владѣніи монастыря два земледѣльческіе хутора Булзинскій и Елизаветскій При Булзинскомъ храмъ во имя преп Симеона Верхотурскаго съ придѣломъ во имя святой Маріи Магдалины, при Елизаветскомъ храмъ во имя Всемилостиваго Спаса съ придѣлами во имя святой великомученицы Параскевы и въ честь собора Архистатига Михаила (построенъ въ 1872 г) 26 іюня ежегодно совершается крестный ходъ вокругъ монастыря

Церковно-приходская школа на 62 дѣвочки и пріютъ на 10 дѣвочекъ для сиротъ духовнаго званія. Больница на 20 кроватей и богадѣльня для 80 престарѣлыхъ сестеръ

М-рь владѣетъ всего 772 дес земли и получаетъ изъ казны 1659 р. 47 коп

Игуменія Монахинь 110, рясофорныхъ 7, бѣлицъ 105, послушницъ 770.

Ркп свѣд (1901 г), Н П Штейнфельдъ, Историческій очеркъ столѣтія Екатеринбургскаго Новотихвинскаго первокласснаго дѣвичьяго монастыря, Екатеринбургъ, 1901, стр 4 иконъ +58, Настоятельница Екатеринбургскаго Новотихвинскаго дѣвичьяго монастыря игумения Магдалина (біографическій очеркъ ея кончина и погребеніе), Екатеринбургъ 1893, стр 1—25, Звѣринскій, т I, № 341, стр 198, Строевъ, столб 952, Любимецкій, стр 22, Вѣстникъ, ПВВМР № 8 и 9, Прав Бог Энцикл, т V, столб 353, Вѣдомость, стр 26—27

Екатеринбургскій уѣздъ

676. Казанско-Богородицкій общежительный женскій монастырь въ Каслинскомъ заводѣ

Учрежденъ въ 1871 году подъ видомъ женскаго общежитія, приписного съ 1878 г къ Екатеринбургскому Новотихвинскому монастырю, по опредѣленію Св Синода отъ 31 января — 16 февраля 1901 года Каслинское женское общежитіе обращено въ самостоятельную женскую общину, которая по опредѣленію Св Синода отъ 28 апрѣля—7 мая 1904 года за № 2254 переименована въ монастырь

Храмовъ одинъ каменный въ честь Казанской иконы БМ (построенъ въ 1882 г)

Во владѣніи м—ря находится 394 десятины земли

Церковно-приходская школа на 60 дѣвочекъ

Игуменія Монахинь и послушницъ 100

Звѣринскій, т I, № 244, стр 162, Прав Бог Энцикл, т V, столб 354, Екатеринбургъ Еп Вѣд 1901, № 9, Церк Вѣд 1901, № 9 и 20, 1904, № 21, Вѣдомость, стр 26—27

Городъ Верхотурье

677. Покровскій общежительный женскій монастырь въ самомъ городѣ

Учрежденъ въ 1896 году въ видѣ общины, которая по опредѣленію Св. Синода отъ 17—31 января 1907 года обращена въ монастырь

Игуменія Монахинь 20, послушницъ 40

Звѣринскій, т I, № 372, стр 206—207, Строевъ, столб, 949, Прав Бог Энцикл, т V, столб 354, Церк Вѣд, 1907, № 9, Вѣдомость, стр 26—27

Верхотурскій уѣздъ

678. Скорбященскій Нижне-Тагильскій женскій монастырь при Нижне-Тагильскомъ заводѣ Возникъ въ 1883 г подъ видомъ богадѣльни, преобразованной въ 1902 г въ женскую общину, которая по опредѣленію Св Синода отъ 22 сентября—2 октября 1904 г переименована въ монастырь

Храмовъ два 1) въ честь иконы БМ Всѣхъ Скорбящихъ Радости, 2) въ честь Вознесенія Господня, съ придѣлами во имя св Николая чудотворца и преп Серафима Саровскаго (постройка начата въ 1904 г)

Игуменія Сестеръ 90

Церк Вѣд 1904, № 44

Ирбитскій уѣздъ

679. Красносельскій Введенскій женскій монастырь, въ 73 вер отъ у г Ирбита по Тюменскому почтов тракту, при р Ницѣ и близъ села Краснаго

Основанъ въ 1883 г подъ видомъ женской общины, которая въ 1900 г была обращена въ монастырь

Игуменія Монахинь 21, послушницъ 108

Зв[illegible]рпнскій, т I, № 104, стр 111, Прав Богосл Энцикл, т V, столб 353, Вѣдомость, стр 26—27

Камышловскій уѣздъ

680. Каменскій Преображенскій общежительный женскій монастырь при Каменскомъ заводѣ (почт-телегр контора) въ 2 в отъ станціи „Островской" Пермской жел дор и въ 70 в отъ у г Камышлова

Основанъ въ 1821 году крестьянкой Владимірской губерніи Анной Ивановой, въ 1860 г обращенъ въ общину съ укрѣпленіемъ угодій, пожертвованныхъ дочерью мастерового Ворониной

Храмовъ два 1) соборный въ честь Преображенія Господня, съ двумя придѣлами южнымъ въ честь Благовѣщенія БМ и сѣвернымъ во имя св Николая Чудотворца (построенъ въ 1870 году), 2) домовый въ честь Казанской иконы БМ (построенъ въ 1862 году) 6 августа совершается крестный ходъ вокругъ обители

Школа грамоты съ 1860 года

Игуменія Монахинь 21, послушницъ 87, бѣлицъ 77

Рки свѣд (1902 г), Зв̀ѣринскій, т I, № 388, стр 211, Прав Богъ Энцикл т V, столб 353, Вѣдомость, стр 26—27

---

681. Колчеданскій Покровскій женскій монастырь, при селѣ Колчеданскомъ, близъ р Исети, въ 60 в. къ юго-западу отъ у г Камышлова

Учрежденъ въ 1865 г подъ видомъ женской общины, которая по опредѣленію Св Синода отъ 19 сентября—6 октября 1901 года переименована въ монастырь

Зв̀ѣринскій, т I, № 254, стр 165, Прав Богъ Энцикл, т V, столб 353, Церк Вѣд 1901, № 42, Вѣдомость, стр 26—27

Шадринскій уѣздъ

682. Верхтеченскій Троицкій общежительный (съ 1868 г) женскій монастырь, въ 68 вер отъ уѣзднаго г. Шадринска, при р Течѣ и селѣ Верхъ-Теченскомъ

Подъ именемъ женской общины учрежденъ при Троицкой кладбищенской церкви въ 1860 г Въ 1868 г община переименована въ м—рь съ числомъ монахинь, кромѣ игуменьи и казначеи, изъ 15 лицъ и съ составомъ причта изъ священника и причетника, безъ всякаго пособія отъ казны

При м—рѣ имѣется школа для дѣвочекъ

Прав Богъ Энцикл, т V, столб 353, Вѣдомость, стр 26—27

---

683. Усть-Карабольская Покровская женская община въ 150 в отъ у г. Шадринска въ сельцѣ Усть-Караболкѣ

Учреждена въ 1900 г

Прав Бог Энцикл, т V, столб 354, Вѣдомость, стр 26—27

40.

Подольская губернія **Подольская и Брацлавская епархія**

(Губернскій и епархіальный городъ Каменецъ Подольскъ)

Монастырей мужскихъ 6, женскихъ 6, всего 12
Монашествующихъ мужчинъ 125, женщинъ 518, всего 643

МУЖСКІЕ

Городъ Каменецъ-Подольскъ

684. Троицкій Каменецкій 1 класса (съ 1842 г) необщежительный мужской монастырь въ самомъ городѣ, на углу Почтовой улицы и Троицкаго переулка

Основанъ въ XVII вѣкѣ, въ 1672 году, по взятіи Каменца турками, султаномъ Магометомъ IV обращенъ въ мечеть, въ 1699 г по переходѣ города во владѣніе Польши былъ обращенъ въ уніатскій базиліанскій монастырь, въ 1795 г обращенъ въ православный

Храмъ одинъ Троицкій Монастыремъ управляетъ викарный епископъ Балтскій.

Монаховъ 7, послушниковъ 21

Зѣринскій, т I, № 513, стр 267—268, Строевъ, столб 551—552, Любинецкій, стр 22, Вѣдомость, стр 76—77.

---

685. Архіерейскій домъ въ самомъ городѣ Владѣетъ 157 дес земли

Любинецкій, стр 22

Гайсинскій уѣздъ

686. Преображенскій Грановскій заштатный (съ 1795 г), мужской монастырь, въ 15 вер отъ у

г Гаисина, между мѣстечками Грановъ (въ 7 вер) и Кибличъ (въ 6 вер), близъ слободы Тишковки Кибличской волости

Неизвѣстно когда основанъ, но можно предполагать, что уже существовалъ въ XVII в, принадлежалъ православію во время уніи

М-рь владѣетъ 143 дес. земли

Игуменъ Монаховъ 7, послушниковъ 20.

Звѣринскій, т II, № 1089, стр 284, Любимецкій, стр 22, Вѣдомость, стр 76—77

Летичевскій уѣздъ

687. Коржовецкій Рождество-Богородицкій заштатный (съ 1795 г.), мужской монастырь въ 40 вер къ западу отъ у. г. Летичева, при р Волкѣ и селѣ Коржовцахъ

Основанъ въ 1742 г полковникомъ Яномъ Девіеромъ для уніатовъ, по присоединеніи края къ Россіи въ 1795 г обращенъ въ православный

М-рь владѣетъ 152 дес. земли

Игуменъ. Монаховъ 9, послушниковъ 13.

Звѣринскій, т II, № 1132, стр 299, Любимецкій, стр 22, Вѣдомость, стр 76—77

Могилевскій уѣздъ.

688. Шаргородскій Николаевскій 1 класса мужской монастырь, въ 45 вер отъ у. г Могилева-Подольскаго, на каменной горѣ, при мѣстечкѣ Шаргородѣ

Основанъ въ 1717 г уніатами базиліанами, въ 1795 г обращенъ въ православный съ назначеніемъ въ немъ мѣстопребыванія подольскихъ архіереевъ, которые потомъ переведены въ построенный архіерейскій домъ въ Каменцѣ Въ 1842 г возведенъ на степень 1-го класса

М-рь владѣетъ 118 дес земли

Архимандритъ Монаховъ 12, послушниковъ 4

Зѣркинскій, т I, № 330, стр 194, Строевъ, столб 552, Любинецкій, стр 22, Вѣдомость, стр 76—77

Ольгопольскій уѣздъ

689. Преображенскій Бершадскій 3 класса, мужской монастырь близъ р Дохны, въ лѣсу, въ 3 в къ юго-западу отъ мѣстечка Бершади (почт -телеграфн контора), въ 3 в отъ станціи подъѣздныхъ желѣзныхъ дорогъ (1 общества) „Бершадь", въ 15 в къ сѣверу отъ у г Ольгополя

Основанъ въ 1616 году при православномъ епископѣ Львовскомъ Іереміи, въ 1774 г разоренъ уніатскимъ оффиціаломъ Бѣнскимъ, но въ томъ же году возобновленъ іеромонахомъ Іосифомъ, въ 1789 году монахи выгнаны поляками въ Турцію, а монастырь, пребывалъ въ запустѣніи до присоединенія края къ Россіи,когда и былъ возобновленъ іеромонахомъ Терентіемъ въ 1794 г

Храмовъ четыре 1) Преображенскій деревянный, въ которомъ первоначально престолъ былъ на дубовомъ пнѣ, 2) Преображенскій каменный, построенный въ 1820-хъ годахъ, 3) Николаевскій, каменный съ колокольней, построенный въ 1840-хъ годахъ, 4) каменный, теплый, въ честь Казанской иконы БМ, построенный въ 1860-хъ годахъ

Въ монастырѣ имѣется чудотворная икона БМ *„Взысканіе погибшихъ"*, съ XVII столѣтія, по разореніи монастыря уніатами, она была унесена православными иноками въ Бессарабію, гдѣ пребывала долго въ Гербовецкомъ монастырѣ, и была возвращена въ обитель въ 1821 году

Кромѣ престольныхъ праздниковъ, въ монастырѣ совершается празднованіе въ честь чудотворной иконы БМ 5 февраля съ крестнымъ ходомъ

Школа для приготовленія псаломщиковъ и богадѣльня для неспособныхъ къ труду лицъ духовнаго званія

М-рь владѣетъ 198 дес земли

Архимандритъ Монаховъ 12, послушниковъ 15

Рки свѣд (1901 г), Звѣринскій, т II № 1086, стр 283, Любинецкій, стр 22, Вѣдомость, стр 76—77

ЖЕНСКІЕ

Брацлавскій уѣздъ

690. Немировскій Николаевскій 2-го класса, женскій монастырь, въ 17 вер отъ у г Брацлава и въ 1½ в отъ мѣстечка Немирова, Немировской волости

Основанъ въ XVIII ст гр Потоцкимъ и первоначально былъ мужскимъ, въ 1783 г преобразованъ въ женскій

Въ соборномъ храмѣ Успенія находится чудотворная икона Божіей Матери и св Николая, писанная въ одной рамѣ.

При монастырѣ находится училище, учрежденное въ 1860 году

М-рь владѣетъ 169 дес земли

Игуменія. Монахинь 29, послушницъ 88.

Звѣринскій, т II, № 993, стр 231, Любинецкій, стр 22, Вѣдомость, стр 76—77

Винницкій уѣздъ

691. Троицкій Виннице-Браиловскій женскій монастырь въ мѣстечкѣ Браиловѣ, на полуостровѣ, омываемомъ водами рѣки Рова, въ 3 верстахъ отъ станціи Юго-Западныхъ жел дор „Браиловъ"

Основанъ въ 1635 году польскимъ сенаторомъ Михаломъ Судимунтовичемъ Крапивницкимъ въ гор Винницѣ, въ первой четверти XVIII вѣка былъ захва-

ченъ уніатами, въ 1795 г былъ возсоединенъ съ православіемъ, въ 1845 г, переведенъ въ мѣстечко Браиловъ въ зданія тринитарскаго кляштора, построеннаго здѣсь нъ 1778 году графомъ Францискомъ Потоцкимъ

Храмовъ три каменныхъ 1) во имя св Троицы, съ двумя придѣлами въ честь Благовѣщенія Пресв Богородицы и во имя св великомученицы Варвары, 2) теплый въ соборномъ подземельѣ, во имя св



Троицкій Винницe-Браиловскій монастырь.

Антонія и Ѳеодосія Печерскихъ (устроенъ въ 1847 г), 3) во имя св Николая Чудотворца (построенъ 1860 г)

Въ монастырѣ находятся двѣ мѣстночтимыя иконы БМ 1) Браиловская (Ченстоховская), современная основанію м—ря и 2) Почаево-Браиловская, перенесенная въ м—рь изъ Почаевской лавры Двухъ классная церковно-приходская школа для дѣвочекъ

М-рь владѣетъ 258 дес земли

Игумена Монахинь 51, послушницъ 127

Рки свѣд (1901 г), свящ Игнатій Лотоцкій, Винницe Браиловскій женскій монастырь и его святыни, Немировъ 1900, стр 4 непом +62, Зѣфирискій, т I, № 44, стр 87, Любинецкій, стр. 22, Вѣстникъ ИВВМР., № 2, Вѣдомость, стр 76—77

Летичевскій уѣздъ

692. Головчинскій Преображенскій заштатный необщежительный женскій монастырь, при селѣ Головчинцахъ въ 10 в къ с-з отъ у г Летичева, въ 5 в отъ мѣстечка Меджибожъ, на берегу р Буга, въ 15 в отъ станціи Юго-Западныхъ жел дор „Деражня"

Основанъ до 1540 г православными монахами и былъ мужскимъ Во время уніи имъ владѣли базиліане, въ 1795 г онъ былъ обращенъ въ православный заштатный Съ 8 іюня 1888 г обращенъ въ женскій

Храмовъ три 1) соборный Спасо-Преображенскій (построенъ въ 1802 г), 2) Никольскій (съ 1844 г), 3) трапезный въ честь Успенія БМ и во имя св Митрофана воронежскаго и Тихона задонскаго (съ 1891 г) Въ м—рѣ хранится чудотворная икона Онуфрія Великаго, празднество которой совершается 12 іюня при большомъ стеченіи народа Школа грамоты Онуфріевскій источникъ цѣлебной воды М—рь владѣетъ 199 дес земли Игуменія Монахинь 6, послушницъ 74

Рки свѣд (1901 г), Знѣринскій, т I, № 590, стр. 290—291, Любинецкій, стр 22, Вѣдомость, стр 78—79

Литинскій уѣздъ

693. Рожецкая Александро-Маріинская женская пустынь, приписная къ Виннице-Браиловскому женскому монастырю, въ 15 вер отъ мѣстечка Браилова, при деревнѣ Рожокъ На этомъ мѣстѣ уже въ XVI в существовалъ мужской Рожецкій Микулинскій м—рь, сожженный татарами въ половинѣ XVII вѣка, въ началѣ XVIII вѣка здѣсь былъ основанъ женскій м—рь, который въ 1730 г обращенъ въ уніатскій, а въ 1748 г. упраздненъ На хуторѣ близъ него поселившимися монахинами былъ основанъ новый православный м—рекъ, офиціально упраздненный уніатской

властью уже въ 1748 г, но продолжавшій существовать до 1795 г, когда былъ упраздненъ и приписанъ къ Винницкому м—рю Въ 1891 г здѣсь построенъ храмъ во имя св Александра Невскаго Въ храмѣ имѣются 2 мѣстночтимыя иконы БМ 1) Рожецкая, называемая иначе Спасенною отъ пожара или Пожарною, 2) древняя Казанская икона надъ царскими вратами

Силш II Іотоцкій, Винницке-Брацловскій м—рь, стр 26—31, Ив Шиповичъ, Рожецкій или Микулинскій монастырь, оттискъ изъ Подольскихъ Еп Вѣд 1890, стр 1—37

Могилевскій уѣздъ

694. Барскій Покровскій заштатный необщежительный женскій монастырь въ заштатномъ городѣ Барѣ, въ 70 верстахъ отъ у г Могилева, при р Ровѣ Учрежденъ въ 1838 году на мѣстѣ базиліанскаго монастыря и первоначально былъ мужскимъ, въ 1881 году преобразованъ въ женскій М—рь владѣетъ 175 дес земли

Игуменія Монахинь 18, послушницъ 65

Зѣбринскій, т I, № 373, стр 207, Любянецкій, стр 22 Вѣдомость, стр 78—79

Проскуровскій уѣздъ

695. Троицкій Сатановскій 3 класса необщежительный женскій монастырь, въ 60 вер отъ у г Проскурова и въ 3 вер отъ мѣстечка Сатанова, при р Збручѣ

Основанъ православными монахами въ здѣшнихъ пещерахъ и существовалъ въ концѣ XVI ст, когда жилъ въ немъ инокъ Арсеній, издавшій въ Москвѣ славяно-греко-латинскій лексиконъ Въ XVIII стол м — ремъ завладѣли уніаты-базиліане, которые воздвигнули въ 1711 г на горѣ нынѣшнее зданіе мон—ря и каменную церковь св Троицы По присоединеніи края въ 1795 г м — рь обращенъ въ православный

М—рь владѣетъ 167 дес земли
Игуменія Монахинь 5, послушницъ 50

Звѣринскій, т II, № 1277, стр 374—375, Любинецкій стр 22, Вѣдомость, стр 76—77

41.

Полтавская губернія **Полтавская и Переяславская епархія**

(Губернскій и епархіальный городъ Полтава)

Монастырей мужскихъ 4, женскихъ 5, всего 9
Монашествующихъ мужчинъ 128, женщинъ 1164, всего 1292

МУЖСКІЕ

Городъ Полтава

696. Архіерейскій домъ въ самомъ городѣ (станція Харьково-Николаевской и Моск.-Кіево-Воронежской жел дорогъ) Во владѣніи дома имѣется 227 дес земли

Любинецкій, стр 22

Полтавскій уѣздъ

697. Полтавскій Крестовоздвиженскій 2 класса (съ 1786 г) необщежительный мужской монастырь, на высокой лѣсистой горѣ, омываемой р. Ворсклою, при устьѣ р. Полтавки, въ 1 в отъ губ г Полтавы

Основанъ въ 1650 г, съ благословенія кіевскаго митрополита Сильвестра Коссова, игуменомъ Мгарскаго Преображенскаго м—ря Каллистратомъ на средства жителей Полтавы Мартына Пушкаря, Ивана Искры, Ивана Крамаря и др, былъ разоряемъ въ 1695 году татарами и въ 1709 г шведами, послѣ разоренія отстроенъ полтавскимъ полковникомъ Василіемъ Кочубеемъ, въ 1850 г къ м—рю была приписана церковь св Сампсона на шведской могилѣ (поступившая въ вѣдѣніе м—ря въ январѣ 1857 г)

Храмовъ три 1) соборный каменный — въ честь Воздвиженія Креста Господня съ придѣломъ въ честь Благовѣщенія Пресвятой Богородицы и съд вумя придѣлами на хорахъ во имя св Николая Чудотворца и во имя Усѣкновенія главы св Іоанна Предтечи (построенъ въ 1 половинѣ XVIII в,), 2) каменный во имя Св Троицы, съ двумя придѣлами во имя св великомученицы Варвары и во имя архистратига Михаила (построенъ въ 1750 г и перестроенъ въ 1864 г), 3) каменный—во имя св Симеона Богопріимца (построенъ въ 1887 г) Въ 5 в отъ г Полтавы находится приписная къ м—рю каменная церковь во имя св Сампсона, построенная на шведской могилѣ въ 1856 году, ремонтированная въ 1890-хъ годахъ (въ 1894 г), съ придѣломъ во имя св царя Константина (освященъ въ 1893 году) При ней памятникъ на шведской могилѣ, вновь сооруженный въ 1895 году Церковно-учительская школа при церкви Странноприимный домъ въ м—рѣ (построенъ въ 1887 г) Подъ сводами соборнаго храма погребены архіепископъ Екатеринославскій Амвросій († 13 сентября 1792 г) и епископъ Могилевскій Аѳанасій († 1 января 1801 г) М — рь получаетъ изъ казны 1249 р 37 к

Съ 1776 года по 1797 г м—ремъ управляли два архіепископа славянохерсонскихъ—Евгеній Булгарисъ и Никифоръ Ѳеотоки—и два архіепископа Екатеринославскихъ—Амвросій Серебрянниковъ и Гавріилъ Банулеско Съ 1880 по 1883 г м—ремъ управлялъ уволенный на покой епископъ Балтскій—Веніаминъ Поповъ Съ 1884 г м — ремъ управляетъ Полтавскій викарій епископъ Прилукскій Монаховъ 13, послушниковъ 30

Протоіерей Петръ Мазановъ, Полтавскій Крестовоздвиженскій монастырь, изд 2, Полтава 1891, стр 1—60, святители Амвросій и Аѳанасій, почивающіе въ Полтавскомъ Крестовоздвиженскомъ монастырѣ, изд 3, Полтава 1896, стр 1—19, Зиѳринскій, т II, № 896, стр 193, Строевъ, столб 930—931 Церк Вѣд 1903, № 9, Вѣдомость, стр 78—79

Лубенскій уѣздъ

698. Лубенскій Мгарскій Спасо-Преображенскій 2 класса (съ 1786 г) необщежительный мужской монастырь при селеніи Мгарь, Ольшанской волости, въ 3 в отъ у г Лубенъ, на правомъ берегу р Сулы, при впаденіи въ нее р Ольшанки Основанъ въ 1624 г Исаіей, еп Перемышльскимъ, въ 1677 году разоренъ пожаромъ, сталъ возобновляться съ 1682 года, въ 1733 г вновь сгорѣлъ и возстановленъ хлопотами своего настоятеля Іоасафа Горленки, въ 1744 году въ м—рѣ учреждена архимандрія, въ 1765 г м—рь вновь пострадалъ отъ пожара

Храмовъ два каменныхъ 1) Преображенскій (построенъ въ 1682—94 г) возстановленъ при архим Іоасафѣ (1736—1744) съ придѣлами во имя великомученика Георгія, во имя арх Михаила, и на хорахъ—во имя св архидіакона Стефана и во имя св Николая Чудотворца, 2) домовый при настоятельскихъ келліяхъ, Благовѣщенскій (построенъ въ 1804 г) съ придѣломъ во имя преп Антонія и Ѳеодосія Печерскихъ (устроенъ въ 1851 году)

Въ Преображенскомъ храмѣ почиваютъ мощи св Аѳанасія Пателарія, патріарха Константинопольскаго († 5 апр 1654 г на возвратномъ пути изъ Москвы) Здѣсь же погребенъ епископъ Тобольскій Амвросій Келембетъ († въ 1825 г) Школа на 20 сиротъ духовнаго званія (псаломщическая) М—рь владѣетъ 386 дес земли и получаетъ изъ казны 1249 р 37 к Управляетъ монастыремъ съ 1843 года епархіальный епископъ Полтавскій Намѣстникъ-архимандритъ Монаховъ 31, послушниковъ 30

Историко статистическій очеркъ Лубенскаго Мгарскаго Преображенскаго монастыря, Одесса 1894, стр 1—32, Житіе святителя Аѳанасія, патріарха Цареградскаго, Лубенскаго чудотворца, изд 13, Лубны 1895, стр 1—40, Лѣтопись о первозачатіи и созданіи Густынскаго монастыря, М 1848, стр 52—54, 70—71 Зиѣрянскій, т II, № 1097, стр 286—287 Строевъ, столб 928—930, Любинецкій, стр 23, ВѢдомость, стр 78—79

Прилукскій уѣздъ

699. Густынскій Троицкій 3 класса необщежительный мужской монастырь, въ 7 вер отъ уѣз г Прилукъ, на островѣ Густынѣ, образованномъ р Удаемъ

Основанъ въ 1600 г іеросхимонахомъ Іоасафомъ, пришедшимъ съ Аѳонской горы въ Кіево-Печерскую лавру вмѣстѣ съ іеромонахомъ Аѳанасіемъ, основавшимъ Межигорскую обитель, изъ Межигорской обители Іоасафъ удалился вмѣстѣ съ двумя иноками, Евѳиміемъ и Геннадіемъ, и положилъ основаніе мон—рю на томъ мѣстѣ, гдѣ онъ теперь и находится Вскорѣ по случаю болѣзни Іоасафа изъ Кіево-Печерской лавры для устроенія мон—ря прибылъ старецъ Исаія Копинскій, впослѣдствіи митр Кіевскій, который и завершилъ построеніе мон—ря, при его помощи для содержанія мон—ря были даны земельныя угодія и привилегіи кн Михаиломъ Корыбутъ-Вишневецкимъ, монастырь выгорѣлъ въ 1636 году и въ 1671 году, возстановленъ въ 1640 г и 1676 г, во время возстанія Украйны при Богданѣ Хмельницкомъ, мон—рь нѣкоторое время оставался въ запустѣніи, по уходѣ изъ мон—ря братіи, но со времени игуменства Иліи Торскаго мон—рь снова достигаетъ прежняго состоянія Въ 1793 г мон—рь упраздненъ и возстановленъ лишь по просьбѣ Гедеона, архіеп Полтав, опредѣленіемъ св Синода 1843 г 18 декабря съ присвоеніемъ ему 3-ьяго кл и архимандріи, открытъ въ 1844 г

Храмовъ пять 1) соборный Троицкій, каменный, построенъ въ 1674—1676 году, на мѣстѣ сгорѣвшаго въ 1671 г, 2) во имя св апост Петра и Павла, существовалъ въ XVII в, 3) во имя Воскресенія Христова, бывшій Успенскій трапезный, построенъ въ XVIII в, возобновленъ княг Варварой Алекс Репниной, переименованъ по случаю погребенія подъ нимъ кн Николая Григ Репнина, 4) во имя св Николая Чудотв,

надъ воротъ, 5) во имя св вкм Варвары домовый при настоят келліяхъ, существ въ XVII в, возобновленъ въ 1844—1845 г

Въ мон—рѣ обращаютъ вниманіе иконостасъ Троицкой церкви съ древней рѣзьбою и портреты при входѣ въ храмъ Самойловича, гетм, Малорос, и кн. Вишневецкаго

При мон—рѣ имѣется гостинница М—рь владѣетъ 207 дес земли и получаетъ отъ казны 762 р 95 к

Архимандритъ Монаховъ 17, послушниковъ 5

См вышеприведенную Лѣтопись", изд Общ Ист и Древн Росс, М 184-, стр 2 непом +VI+2 непом + 3Д + 65—76 + 1 непом, Звѣринскій, т I, № 167, стр. 133—134, Строевъ, столб 931—932, Любинецкій, стр 23, Вѣдомость, стр 78—79

ЖЕНСКІЕ

Зеньковскій уѣздъ

700. Троицкій Великобудищскій 2-го класса съ 1786 года общежительный женскій монастырь, въ урочищѣ Писаревщинѣ, близъ праваго берега рѣки Ворсклы, въ 3-хъ в къ югу отъ мѣстечка „Великія Будища", въ 8 верстахъ отъ с. Диканьки (почт.-телегр отд), въ 25 вер отъ станціи Харьково-Николаевской ж д „Кочубеевка", въ 50 верст отъ уѣзднаго г. Зенькова

Существовалъ въ XVII в подъ именемъ скита при селѣ „Чернечій Яръ", въ 1698 г генеральнымъ судьей Василіемъ Кочубеемъ былъ перенесенъ въ Писаревщину, за 3 версты отъ нынѣшнихъ монастырскихъ зданій, въ 1887 г былъ перенесенъ на теперешнее мѣсто, гдѣ устроенъ заботами игумена Митрофанія

Храмовъ два 1) во имя св Троицы съ придѣломъ въ честь Воздвиженія Креста Господня (построенъ въ 1875 г), 2) въ честь Успенія БМ, съ двумя придѣлами во имя св Николая Чудотворца и въ честь Усѣкновенія главы св Іоанна Предтечи (построенъ

въ 1891 г) Въ мон—рѣ находится древняя мѣстночтимая Владимірская икона БМ (празднуется 23 іюня) Двѣ церковно-приходскія школы женская 2-классная и мужская одноклассная М — рь владѣетъ 541 дес земли и получаетъ изъ казны 460 р 84 к

Игумена Монахинь 64, послушницъ 345

Рки свѣд (1901 г), Зиѣринскій, т I, № 518, стр 269, Строевъ, столб 934, Тюбинецкій, стр 22, Вѣдомость, стр 80—81

Къ нему приписанъ

701. Преображенскій женскій скитъ въ селѣ Чернечьемъ Яру Существовалъ въ XVII вѣкѣ Храмъ одинъ—въ честь Преображенія Господня (построенъ въ 1896 году)

Вѣдомость, стр 80—81

Золотоношскій уѣздъ

702. Красногорскій Іоанно-Богословскій второклассный женскій монастырь въ 3-хъ в отъ уѣздн г Золотоноши, въ 5 верстахъ отъ станціи Московско-Кіево-Воронежской жел дороги „Золотоноша", въ живописной мѣстности, на горкѣ, окруженной болотами, заросшими камышомъ, аиромъ и осокою Эта горка, до постройки на ней монастыря, была вся покрыта кустарникомъ, такъ называемымъ дикимъ персикомъ, который, во время цвѣтенія придавалъ ей ярко-розовый цвѣтъ, почему она и называлась красною

Монастырь былъ первоначально мужскимъ, по преданію, былъ основанъ во второй половинѣ XVII вѣка какимъ-то подвижникомъ, которому подарилъ эту мѣстность владѣлецъ окрестной земли, Слюжка Собравшаяся вокругъ подвижника немногочисленная братія выстроила первоначально въ монастырѣ плетневый храмъ во имя св Великомученника Георгія Впослѣд-

ствіи въ устройствѣ Красногорской обители приняли большое участіе запорожскіе казаки Въ 1786 году монастырь былъ упраздненъ и назначенъ для временнаго пребыванія заштатныхъ монаховъ Указомъ св Синода отъ 10-го декабря 1789 г повелѣно перевести въ зданія монастыря инокинь Кіевскаго Богословскаго м—ря

Въ м—рѣ два храма 1) холодный во имя Преображенія Господня съ придѣломъ на хорахъ во имя св великомученика Георгія, — построенъ въ 1771 г бывшимъ настоятелемъ м — ря Софроніемъ Кристалевскимъ, епископомъ Иркутскимъ и Нерчинскимъ, 2) теплый въ честь Покрова Пр Богородицы съ придѣломъ въ честь Срѣтенія Господня, — построенъ въ 1860 г иждивеніемъ бывшаго Полтавскаго епископа Наѳанаила Въ 1-й верстѣ отъ м—ря находится еще монастырскій храмъ во имя св Іоанна Богослова съ придѣломъ въ честь Рождества св Іоанна Предтечи, при третьеклассномъ духовномъ женскомъ училищѣ

Въ соборномъ Преображенскомъ храмѣ находятся двѣ мѣсточтимыя иконы Богоматери 1) Дубицкая, или Дубенская, и 2) Корецкая Первая названа Дубицкою, или Дубенскою, потому, что она, чудесно явилась на дубѣ (въ XVII вѣкѣ) Она помѣщается надъ царскими вратами, въ особо устроенномъ золоченомъ кругѣ, и въ извѣстныя времена спускается для благоговѣйнаго поклоненія богомольцевъ. Вторая названа Корецкою потому, что была вырѣзана на корѣ дерева, росшаго на монастырской горѣ, по преданію, основавшимъ монастырь пустынножителемъ, впослѣдствіи, изображеніе было снято съ дерева, покрыто живописью, украшено серебряною ризой съ жемчугомъ и вдѣлано въ кіотъ Въ м—рѣ, кромѣ дней престольныхъ праздниковъ, бываетъ празднованіе 10 февраля, при чемъ послѣ литургіи въ крестномъ ходѣ обносится вокругъ монастырской церкви ковчегъ съ ча-

стицею мощей св Харалампія. 16 августа совершается крестный ходъ съ Дубенскою иконой Богоматери въ село Антиповку въ воспоминаніе избавленія жителей этого села отъ холеры въ 60-тыхъ годахъ прошлаго столѣтія 24 августа икона возвращается въ монастырь и на другой день, передъ литургіей, въ крестномъ ходѣ, обносится вокругъ монастырской горы при чтеніи на четырехъ странахъ акаѳиста Богородицѣ „Всѣхъ Скорбящихъ Радости"

М—рь владѣетъ 91 дес земли и получаетъ изъ казны 460 р 84 к

Игумена, схимонахиня 1, монахинь 52, послушницъ указныхъ 147, не указныхъ около 350

Рки свѣд (1901 г), Зѣбринскій, т I, № 259, стр 167—168, Тюбинецкій, стр 23 Полтав Еп Вѣд 1897, № 33 и 34, Вѣдомость, стр 80—81

Кобелякскій уѣздъ

703. Козельщинскій Рождество-Богородичный нештатный общежительный женскій монастырь въ селѣ Козельщинѣ, имѣніи графини Софіи Михайловны Капнистъ, въ $3^1/_2$ верстахъ отъ станціи Гановки Харьково-Николаевской жел дороги, въ 32 в отъ у. г. Кобелякъ

Учрежденъ по указу св Синода отъ 1 марта 1885 г, открытъ 4 іюня 1886 г подъ именемъ женской общины, переименованъ въ монастырь 17 февраля 1891 г

Храмъ одинъ въ честь Рождества Богородицы съ съ придѣлами во имя св. Маріи Магдалины (заложенъ 8 сентября 1881 г, освященъ 7 сентября 1882 г) и св Николая чудотворца (освященъ 16 февр 1898 г) Школа иконописи, двухклассная церковно-приходская школа для дѣвочекъ и одноклассная школа для мальчиковъ (съ 1888 года) Странноприимный домъ для богомольцевъ (съ 1887 года) Въ храмѣ съ 1886 года

находится чудотворная Козельщанская икона БМ, прославившаяся чудесными исцѣленіями съ 1881 года

Монастырь владѣетъ 30 дес земли Игуменія Монахинь 14, послушницъ 63

Протоіерей С Гавріловъ, 4-го іюня 1886 года, или день открытія при Козельщанской Рождество Богородичной церкви женской общины, и слово, на литургіи по сему случаю въ той же церкви произнесенное, Полтава 1888, стр 1—36, свящ Серапіонъ Брояковскій, Чудотворный образъ Козельщанской Божіей Матери, Кіевъ, 1901, стр 1—57, Звѣринскій, т I, № 53, стр 90 Любинецкій, стр 23, Моск Вѣд 1903 г, № 166 отъ 19 іюня, Церк Вѣд 1903, № 12, 1905, № 3 Вѣдомость, стр 80—81

Прилукскій уѣздъ

704. Ладинскій Покровскій 3 класса необщежительный женскій монастырь, въ 17 вер. отъ у г Прилукъ, около села Ладина, на прав бер р Удая

Когда основанъ, неизвѣстно, но уже существовалъ въ концѣ XVI ст и былъ мужскимъ, въ 1619 г, по желанію кн Ирины Михаиловны Вишневецкой, монахи были переведены въ Густынскій Троицкій м—рь и мон—рь преобразованъ еп Луцкимъ Исаіей (Копинскимъ, впослѣдствія митр Кіевскій съ 1633—1636 г) въ женскій Въ 1639 г, вслѣдствіе гоненія православныхъ, игуменья Елизавета съ сестрами покинули м—рь и основали Кіево-Николаевскій м—рь въ г Алатырѣ (Симб губ), въ 1786 г м—рь сдѣланъ заштатнымъ, въ 1817 г возведенъ въ 3 классъ

Храмовъ два 1) во имя Покрова Пресв Богородицы, каменный, построенъ въ 1763 г игуменьей Александрой, на мѣстѣ бывшаго деревяннаго, сгорѣвшаго въ XVIII в, въ 1818 г сдѣланъ теплымъ, 2) во имя свят Николая Чудотворца, съ придѣломъ въ честь Вознесенія Господня, деревянный

Въ м—рѣ, по отобраніи въ Черниговъ 1786 г церковн утвари, хранятся деревянн крестъ, сдѣланн въ 1712 г, нѣсколько старопечатныхъ книгъ XVII в 3 Евангелія—изъ нихъ одно печати 1616 г, Апостолъ

печати Львов 1639 г, Потребникъ Моск печати 1636 г, Трифологіонъ, печати Львов 1637 г, Ключъ разумѣнія, Львов печати 1665 г, Огородокъ Маріи Богородицы, печати К-Печер Лавры 1676 г и друг

При м—рѣ имѣется училище Монастырь владѣетъ 304 дес земли

Игуменья Монахинь 51, послушницъ 74

Лѣтопись о первопечатн и создани Густынскаго м—ря, М 1848, стр 54—57, 58—59, 67—70, Зѣфировскій, т II, № 1071, стр 278—279, Строевъ, столб 930, Любинецкій, стр 23, Вѣдомость, стр 80—81

42.

Приморская область **Владивостокская и Камчатская епархія**

(Областный городъ Хабаровскъ, епархіальный городъ Владивостокъ)

Монастырей мужскихъ 2, женскихъ 1, всего 3

Монашествующихъ мужчинъ 101, женщинъ 64, всего 165

МУЖСКІЕ

Городъ Владивостокъ

705. Архіерейскій домъ въ самомъ городѣ (портъ и станція Уссурійской жел дороги)

Южно-Уссурійскій край

706. Свято-Троицкій Николаевскій общежительный мужской монастырь на половинѣ пути между городами Хабаровскомъ и Владивостокомъ, въ 19 верстахъ отъ станціи Шмаковки Уссурійской желѣзной дороги, на лѣвомъ берегу рѣки Уссури

Учрежденъ—по указу св Синода отъ 26 октября—1-го ноября 1894 года, а устроенъ въ концѣ 1895 г назначеннымъ для этой цѣли игуменомъ Алексіемъ Осколковымъ

Храмъ одинъ деревянный изъ кедроваго лѣса, во имя св Иннокентія Иркутскаго (построенъ въ 1899 г на средства Инн Мих Сибирякова, скончавшагося на

Аѳонѣ схимонахомъ) Съ 1897 года устроены разныя мастерскія (швальная, сапожная, столярная, колесная, слесарная, переплетная и кузнечная), пасѣка, скотный дворъ, двѣ гостинницы, больница съ аптекой, фотографія, книжная лавка со складомъ церковной утвари (оборотъ въ 15000 р), и монастырская школа съ общежитіемъ на 35 учениковъ Свѣчной заводъ съ 1901 г

Хозяйство обители ведется въ довольно большихъ размѣрахъ Во владѣніи монастыря имѣется 30 головъ рогатаго скота, 12 лошадей, 160 ульевъ на пасѣкѣ Подъ огородами занято до 2-хъ десятинъ земли, для посѣва пшеницы, овса ячменя и гречихи разработано до 15-ти десятинъ земли Братія занимаются также покосами, а осенью рыбной ловлей Верстахъ въ 6—7-ми отъ монастыря находятся принадлежащіе казнѣ минеральные источники съ обильнымъ содержаніемъ соды и желѣза

М—рь владѣетъ 3753½ дес земли Игуменъ Монаховъ 10, послушниковъ 90

Приамурскій Свято-Троицкій Николаевскій общежительный монастырь и по сѣщеніе его въ августѣ нынѣшняго года преосв Евсевіемъ, СПБ 1899, стр 1—32, свящ Гр Ваулинъ, Первая обитель на Дальнемъ Востокѣ, Владивостокъ 1903, стр 2 непом +130+2 непом , В А. Долгоруковъ, Путеводитель по всей Сибири и Азіатскимъ владѣніямъ Россіи, Томскъ 1904, стр 99, Прав Бог Энцикл , т III, СПБ 1902, столб 542, Церк Вѣд 1901, № 21, 1903, № 30, Вѣдомость, стр 6—7

ЖЕНСКІЙ

Южно-Уссурійскій край

707. Уссурійская Рождество-Богородицкая женская община, въ 8 в отъ г Никольска-Уссурійскаго (станція Уссурійской жел дороги), по правую сторону рѣки Суйфуна, верстахъ въ 3-хъ отъ берега

Основана — по опредѣленію Св Синода отъ 25 окт — 1 ноября 1900 г игуменіею Павлою, настоятельницей Читинскаго женскаго м—ря

Храмовъ два 1) въ честь Рождества Пресв Богородицы (заложенъ 21 мая 1900 г и освященъ 16 января 1901 г), 2) домовый во имя Нерукотвореннаго образа Спаса (построенъ въ 1902—03 г и освященъ 24 окт 1903 года) Школа Странноприимница Рукодѣльная мастерская Сестры общины занимаются также пчеловодствомъ, огородничествомъ и исполняютъ полевыя работы Въ г Никольскѣ-Уссурійскомъ, близъ кладбища, съ 1902 г имѣетъ подворье, гдѣ въ 1903 г открыта школа на 50 дѣвочекъ

Общинѣ принадлежитъ 435 дес земли

Игуменія Монахинь 3, послушницъ 60

Прав Бог Энцикл, т. III, столб 542, Вѣстникъ 1-ой Всеросс Выст мон работъ, № 14—15, Церк Вѣд 1900, № 46, 1901, № 5, 13—14, Вѣдомость, стр 6—7

43

Псковская губернія **Псковская и Порховская епархія**

(Губернскій и епархіальный городъ Псковъ)

Монастырей мужскихъ 12, женскихъ 8, всего 20

Монашествующихъ мужчинъ 260, женщинъ 434, всего 694

МУЖСКІЕ

Городъ Псковъ

708. Спасо-Мирожскій 3-ьяго класса необщежительный мужской монастырь, въ самомъ городѣ (станція Псково-Рижской, Московско-Виндаво-Рыбинской и Спб-Варшавской жел дорогъ), на лѣвомъ берегу р Великой, на склонѣ „Желѣзной горки", на мѣстѣ древняго поселенія Мирожи, посада гор Пскова

Основаніе мон—ря приписывается, по лѣтописи, преп Нифонту, еп Новгород, и относится къ 1156 г, когда преп Нифонтъ построилъ каменный храмъ въ честь Преображенія Господня, но есть основаніе пред-

полагать, что мон—рь существовалъ еще раньше и имѣлъ деревянный храмъ

Съ XIII в посады Пскова подвергаются нападеніямъ Литвы и Меченосцевъ, выжигаются, а вмѣстѣ съ посадами мон—рь также подвергается разоренію въ 1272 г, и 1323 г, въ XV в мон— рь служилъ мѣстомъ расквартированія войскъ какъ псковскихъ, такъ и приходившихъ на помощь къ псковичамъ, въ 1581 г, при осадѣ города Пскова королемъ Стефаномъ Баторіемъ, мон — рь сталъ укрѣпленнымъ пунктомъ для его войскъ, и въ немъ построена была батарея, съ которой втеченіе 24 октября стрѣляли въ городъ бомбами, а съ колокольни бросали каленыя ядра Мон—рь до начала XVI в считался въ числѣ первоклассныхъ мон—рей г Пскова, а съ XVI в обитель начала падать

Въ мон—рѣ два храма 1) соборный въ честь Преображенія, построенный преп Нифонтомъ въ 1156 г изъ плитъ, снаружи похожъ на псковскіе храмы XV в, внутри же стѣны покрыты фресками, по мнѣнію археологовъ и художниковъ, замѣчательными, какъ памятникъ древнѣйшаго искусства въ Россіи, ихъ относятъ къ XII в, въ храмѣ замѣчательны по своей древности иконы Преображенія Господня, Божіей Матери Одигитріи, преп Нифонта и друг, 2) во имя св архидіакона Стефана, каменный въ три яруса въ нижнемъ — подвалъ, въ среднемъ храмъ, а верхнемъ кладовая, построенъ въ 1405 г свящ Карпомъ и обновленъ въ 1546 г, въ храмѣ—древняя храмовая икона св архид Стефана

Въ мон—рѣ находится икона Знаменія Божіей Матери, явленная и считающаяся чудотворною съ 1567 г (мѣстное празднованіе 24 сентября)

Въ ризницѣ замѣчательны серебр крестъ, напрестольн, работы 1622 г, чаша архим Маркелла, крестъ напрест серебр, чекан работы XVII в., крестъ такой

же—1793 г, антиминсъ 1676 г, евангеліе 1698 г, деревянная чаша, принадлежащая по преданію, еп Нифонту Архимандритъ Монаховъ 8, послушниковъ 8

Ф А Ушаковъ, Спасо-Мирожскій монастырь въ г Псковѣ, историческій очеркъ обители, основанной въ 1156 г, Псковъ 1902, стр 1—25, графъ М Толстой, Святыни и древности Пскова, М 1861, стр 66—69, Русская Старина 1890, ноябрь, стр 312—313 (въ статьѣ А С Князева «Псковъ и его достопримѣчательности»), В Гедиминъ, прошлое города Пскова въ его историческихъ памятникахъ (путеводитель по древностямъ г Пскова и его окрестностей), изд 2, Псковъ, 1903, стр 19—21, 25, 42—44, Звѣринскій, т II, № 1162, стр 326—327, Строевъ, столб 389—390, Любинецкій, стр 23 Россія, т III стр 208—310, Вѣдомость, стр 80—81

709. Архіерейскій домъ при подворьѣ Псково-Печерскаго мужского монастыря. Подворье было устроено еще въ 1538 году Храмъ въ честь иконы БМ Одигитріи (былъ перестроенъ въ 1685 и 1866 гг)

В Гедиминъ, стр 37, Любинецкій, стр 23

710. Подворье **Спасо-Елеазарова** мужского монастыря При немъ храмъ въ честь Преполовенія св Пасхи, иначе называемый Спасскимъ (построенъ въ 1494 году)

В Гедиминъ, стр 37

711. Подворье **Крыпецкаго** мужского монастыря Храмъ во имя св. Василія Великаго (построенъ въ 1415 году)

В Гедиминъ, стр 37

Псковскій уѣздъ

712. Псково-Печерскій 1-го класса необщежительный мужской монастырь, въ 3 вер отъ зашт г Печеръ (ст Псково-Риж жел дор), въ 43 в отъ г Пскова и 248 вер отъ Риги, при ручьѣ Каменцѣ, на границѣ Лифлянд губ, названъ Печерскимъ отъ „Богомъ зданныхъ пещеръ“, находящихся въ немъ

Первоначально на горѣ, гдѣ находится монастырь, въ пещерахъ жило нѣсколько пустынножителей-старцевъ, когда они поселились въ пещерахъ, какъ велико было ихъ число, въ лѣтописяхъ нѣтъ указаній, и эти пещеры долго были неизвѣстны окружающимъ жителямъ, случайно только въ 1392 г однимъ крестьянину былa открыта пещера съ надписью „Богомъ зданная пещера", и съ этого времени это мѣсто стало извѣстно Въ 1470 г въ пещерахъ поселился преп Іона (въ мірѣ Іоаннъ Шесникъ, бывшій священ при ц свят Николая въ Юрьевѣ-Дерптѣ), спасаясь отъ преслѣдованія католиковъ, онъ пришелъ въ г Псковъ и, узнавъ объ открытіи „Богомъ зданной пещеры", поселился тамъ, имъ была выкопана пещера для церкви Успенія Пресв Богородицы, освященной въ 1473 г, а крестьяниномъ Ив Дементіевымъ, изъ сосѣдняго селенія, былъ данъ преп Іонѣ надѣлъ земли, незадолго до этого преп Іона принялъ постриженіе, вскорѣ послѣ основанія, въ 1473 г, мон—рь подвергся нападенію лифляндцевъ, былъ разграбленъ и сожженъ, въ первой четверти XVI вѣка м—рь былъ возстановленъ, но келліи съ горы были перенесены подъ гору и поставлены противъ Успенской церкви при игуменѣ Дороѳеѣ, при игуменѣ преп Корнилiѣ мон—рь былъ окончательно устроенъ, въ его игуменство мон—рь занялъ первое мѣсто среди другихъ обителей г Пскова, во время осады Пскова польск королемъ Стефаномъ Баторіемъ, въ 1581 г, король пытался взять мон—рь, посылая отряды поляковъ и нѣмцевъ подъ начальствомъ Кетлера и Хранбека и венгерцевъ, подъ начальствомъ Борнемисса, но приступы ихъ были неудачны, тогда, послѣ предварительнаго предложенія сдаться, по приказанію короля, мон—рь былъ съ 24 ноября до конца войны, втеченіе 2 мѣсяцевъ 5 дней, осаждаемъ Замойскимъ, но заступничество Печерской Божіей Матери спасло

и обитель, и Псковъ, съ этого времени мон—рь часто подвергался нападеніямъ шведовъ, поляковъ и литовцевъ, которыхъ привлекало богатство мон—ря и его укрѣпленное положеніе въ 1592 г мон—рь былъ разоренъ шведами, а въ 1611 г подвергся нападенію шведовъ, литовскихъ воев Лисовскаго и Ходкевича, въ 1634 г на м—рь напали литовцы и выжгли посадъ и гостинн ряды, а въ 1655 г —шведы произвели пожаръ, въ 1630 г отъ мора въ мон—рѣ и посадѣ умерло 1700 ч, въ 1688 г обитель была уничтожена пожаромъ, въ войну со шведами, при Петрѣ I, м—рь въ 1701 г былъ укрѣпленъ валомъ и рвомъ, и въ немъ устроена батарея, въ 1703 г шведы напали на мон—рь, но были отбиты русскимъ отрядомъ подъ командою воеводы Ив Назимова, до конца Сѣверной войны мон—рь былъ крѣпостью, для защиты которой былъ оставленъ въ мон—рѣ гарнизонъ, послѣ этихъ бѣдствій мон—рь вскорѣ достигъ высшей степени благосостоянія, въ XVI, XVII и XVIII вв мон—рь имѣлъ значеніе не только для государства какъ пограничная крѣпость, но и для церкви, служа ей оплотомъ противъ враговъ православія, распространяя свѣтъ вѣры и благочестія, при преп Корнилѣ была просвѣщена христіанствомъ чудь, построено нѣсколько церквей въ окрестныхъ селеніяхъ, мон—рь содержалъ нѣсколько приписныхъ къ нему мон—рей, отъ него получила начало Югско-Дороѳеева пустынь въ Ярославской губерніи, въ 1764 г мон—рь былъ причисленъ ко 2-ому кл, послѣ занятія Полоцка въ 1812 г французскими войсками такая же участь грозила и Пскову, но псковитяне обратились за помощью къ чудотворному образу Успенія Пресв Богородицы, находившемуся въ Печер обители и спасшему Псковъ во время осады Баторія, съ крестнымъ ходомъ принесли его въ Псковъ, 7 окт совершили крестный ходъ вокругъ стѣнъ города, и 7-го же октября гр Витгенштейнъ

отнялъ Полоцкъ у французовъ, за эту заслугу, по единодушному желанію псковитянъ, указомъ имп Александра I мон—рь возведенъ въ 1-ый кл, съ 1605 г мон—рь управлялся архимандритами, съ 1864—псковск епископомъ, съ 1884 г по распоряженію св Синода порученъ снова управленію архимандритовъ

Въ мон—рѣ семь храмовъ 1) Успенскій соборный, въ полугорѣ, весь ископанъ въ горѣ преп Іоною,—съ правымъ придѣломъ во имя св Антонія и Ѳеодосія Печерскихъ, сѣверная сторона храма, въ два этажа, облицована кирпичомъ, на ней архитектур украшенія и свящ изображенія, храмъ имѣетъ внутри 5 проходовъ въ ширину и 3 въ длину между землян обложенными кирпичомъ столбами и стѣнками, главная часть иконостаса съ рѣзьбой въ видѣ пальмоваго дерева, всѣхъ иконъ въ храмѣ 35—всѣ въ ризахъ или окладахъ серебр позолоч, чекан и рѣзной работы, въ иконостасѣ иконы мѣстныя—греческ работы, украшены сребропозлащ ризами въ 1801 г, въ храмѣ же находится мѣдная хоругвь съ изображен Нерукотвор Образа Спасителя, въ 1581 г была на крѣп стѣнѣ Пскова, замѣчательны иконы Бож Матери Троеручицы, Казан Бож Матери—вкладъ Бор Вас Бутурлина 1629 г, Покрова Пресв Богородицы въ кован сереб ризѣ и сереб окладѣ, писана въ 1600 г, риза вкладъ ц Прасковьи Ѳеодоровны, супруги ц Іоанна Алексѣевича въ 1718 г, Старорус Бож Матери, похищенная изъ Ст Руссы венгерцами въ 1581 г и отнятая печер иноками, Корсун Бож Матери, современная храму, икона 40 муч Севаст, написан въ память избавлен Печер обители явившимися въ воздухѣ юношами въ 1581 г, 5 сереб подсвѣчниковъ, 1684 г, лампада съ серебр чашею, 1594 г, вкладъ Дм Ив Головкова, 2) вверху надъ Успенскимъ—въ честь Покрова Бож Матери, 3) во имя Благовѣщенія Пресвятыя Богородицы, построенъ преп

Корнилiемъ въ 1541 г на мѣстѣ сорокомученической церкви, 4) придѣльный—въ честь Срѣтенія Господня, устроенный въ 1870 г на мѣстѣ двухъ уничтоженныхъ придѣловъ, 5) во имя праведн Лазаря, устроенъ между 1792—1800 годами, 6) во имя св Николая Чудотворца, на горѣ, каменный, устроенъ надъ св воротами преп Корнилiемъ въ 1565 г, въ немъ — рѣзное изображеніе Николая Чудотворца, особенно чтимое сосѣдними чухонцами, 7) соборный храмъ во имя архистрат Михаила съ колоннами на каждой изъ 3 папертей, иконостасъ круглый съ 10 колоннами вокругъ, въ алтарѣ—замѣчательна худож исполненiемъ икона „Умовенія ногъ", построенъ въ память 1812 г, именно взятія Полоцка гр Витгенштейномъ, на пожертвованія частн лицъ, а также воиновъ корпуса гр. Витгенштейна, освященъ въ 1827 г

Въ соборномъ Успенскомъ храмѣ, въ мѣдно-посеребренной ракѣ покоятся мощи преп Корнилія, бывшаго игуменомъ мон—ря съ 1529—1570 гг, онъ скончался 20 февр 1570 г отъ руки Іоанна Грознаго, когда вышелъ его встрѣчать у мон—рскихъ вратъ, оклеветанный въ томъ, что желаетъ отложиться отъ русск царя, мощи перенесены изъ „Богомъ зданной пещеры" въ 1690 г въ Успенскій соборъ, въ 1873 г для нихъ устроена новая рака (мѣстн память соверш 20 февр)

Въ „Богомъ зданной пещерѣ" покоятся мощи мѣстно чтимыхъ преподобныхъ Марка, одного изъ пустынножителей, обрѣтенныя въ 1600 году (память 29 марта), преп Іоны, основателя мон—ря, скончавшагося послѣ 1473 г (память 29 марта), и супруги его, въ иночествѣ Вассы

Въ монастырѣ имѣются чудотворныя иконы 1) Успенія Богоматери, въ серебряномъ кіотѣ, писана въ 1521 г, въ 1581 г была по просьбѣ осажденныхъ псковитянъ перенесена въ Псковъ и тамъ на-

ходилась во время осады, по сторонамъ изображены важнѣйшія событія изъ жизни Богоматери, 2) Умиленія Божіей Матери, списокъ съ Владим иконы, принесена къ игуменство преп Корнилія, была во время осады Пскова у пролома въ стѣнѣ и не допустила поляковъ ворваться въ городъ, 3) Божіей Матери Одигитріи, въ кован серебрян вызолочен ризѣ въ серебрян кіотѣ, устроен въ 1891 г, писана не позже царствованія Іоанна Грознаго, 4) Казанской Божіей Матери, въ золотой ризѣ съ драгоц камнями, сдѣланной на сумму государева дьяка Ник Вельяминова, подъ надзоромъ кн Іоан Андр Голицына, 5) Успенія Божіей Матери, называемая старой, во время осады обители была выставлена на монастырскую стѣну, 6) святителя Николая, называемая „Начальный Николинъ образъ, Чудотворный Великорѣцкій", древняго греч письма, привезенъ изъ Москвы преп Корниліемъ

Въ обители крестные ходы совершаются вокругъ мон—ря въ понед и среду св. Пасхи, 24 іюня, 15 авг, 2 февр, 25 март, въ Вербное воскресенье къ Предтеч. часовнѣ, за версту отъ мон—ря, въ память о живоносн источникѣ—въ пятницу св Пасхи изъ Михайлов храма, въ Псковъ — одинъ на седьмой недѣлѣ по Пасхѣ (установленъ въ 1601 г въ память избавленія Пскова въ 1581 г), второй — съ 3 по 29-ое октября (установленъ въ 1812 г) совершается въ память избавленія Пскова,, Высочайше утвержденъ въ 1813 г, съ иконой Успенія Бож Матери, обратно идетъ черезъ г Островъ, въ Псковѣ съ этой иконой ходъ вокругъ города 7 октября, а въ Островѣ—17 окт, въ Духовъ день—съ икон Умиленія и Одигитріи въ погостъ Залѣсье, за 7 верстъ, (установленъ въ 1851 г, по просьбѣ жителей погоста, въ память избавленія отъ холеры въ 1848 г), въ первыхъ числахъ сентября въ погостъ Паниковичи, по указу Духовн. Консисторіи 1870 г,

9 мая—въ погостъ Тайлово, 20 іюля—вокругъ Печер пригорода, въ память избавленія отъ холеры въ 1848 г, съ 28 дек—по 7 янв въ Александр посадъ, на островѣ Талабскомъ и на острова Верхній и Таланецъ, Псковского озера

Въ ризницѣ замѣчательны антиминсъ 1541 г, писан на холстѣ, найденъ въ 1869 г на престолѣ Благовѣщ храма, святцы древняго письма, писанные на холстѣ, въ видѣ иконъ, золотой крестъ, украшен камнями, съ св мощами, устроенн братіей обители въ 1590 г, наперсные кресты съ мощами, золотые и серебряные, 3 панагіи золотая, серебряная съ мощами и каменная съ изображеніемъ на красн камнѣ Божіей Матери, изъ евангелій—въ золотомъ окладѣ съ яхонтами Москов печати 1677 г, евангеліе печати 1644 г въ серебряномъ окладѣ съ изображен на верхн доскѣ евангелистовъ съ символами, — печати 1679 г, въ серебрян окладѣ вкладъ 1681 г кравчаго Кирил Алекс Нарышкина, и 13 евангелій Москов печати XVIII в, изъ священ сосудовъ — деревян потиръ и ковшъ, вмѣсто дискоса, преп Іоны, потиръ, дискосъ и принадлежности къ нимъ, золотые, вкладъ 1681 г Бор Вас Бутурлина, потиръ католич съ нѣм надп на поддонѣ, даръ Печер келаря Макарія 1603 г, серебрян вызолоч потиръ католич съ надписью готич буквами „въ память Іакова Гальтке фонъ-Унгерна и его супруги", серебр ковшъ для теплоты, даръ Іоанна Грознаго, серебрян. дарохранительница, даръ архим Маркелла Спасо-Мирож мон—ря 1721 г, кадило червон золота, вѣсомъ 3 ф. 66 зол, азіатская курильница, восточн работы, съ арабск надписью, серебряная, древняя серебрян ладаница, украшен жемчугомъ и камнями, серебрян водосвятн чаша, даръ ц Михаила Ѳеодоровича, 1641 г, плащаница шитая золотомъ, пожертвован ц Анастасіей Романовной въ 1552 г, ея трудовъ, плащаница, шитая золо-

томъ—даръ ц Бориса Годунова, богатыя митры XVII в, риза парчи золот и серебрян — даръ имп Анны Іоанновны, риза парчи золотой, украшен жемчугомъ и камнями, вкладъ стольника Лихарева 1675 г, стоящ по оцѣнкѣ 1818 г 20 000 р ассигнац, риза краснаго штофа съ богат оплечьемъ, стоящ 28 000 р, риза серебрян парчи, богато украшен, стоящ 30 т р, епитрахиль изъ старин глазета, стоящ 30 т р, изъ вещей, употребляемыхъ въ обыкновенномъ быту 12 кубковъ, изъ нихъ 1 куб и 3 братины — вкладъ ц Ѳеодора Іоанновича — всѣ серебрян, кубокъ кокосовый въ сереб оправѣ, даръ кн Гагарина, кружка, въ видѣ жбана, серебрян, нѣмец работы, съ медалью и латин. надписью, 1687 г, кружка серебрян травчатая, пожертвована въ 1745 г, чаша серебрян.—Павла Петр Заболоцкаго XVI в; кубокъ съ отломлен рыцаремъ, серебрян нѣмец работы съ такой же надписью, 1599 г, ножъ, вилка и ложка, въ серебрян оправѣ—Іоанна IV, изъ украшеній цѣпь червон золота, даръ Іоанна IV, такая же, поменьше, 1578 г, пожертвованная царев Іоанномъ Іоанновичемъ, перстень золотой, даръ ц Анастасіи Романовны, ея же серьги изъ лазорев. яхонтовъ, 31 золот иностр монета 1579 — 1610 г, кошелекъ, шитый по бархату серебромъ — Іоанна IV, его же жестян военная труба, пороховница серебрян, его же, желѣзн вериги въ 27 ф, найден на тѣлѣ іеросхимонаха Лазаря, четки изъ черныхъ нитокъ, въ 3 саж, четки въ сажень, замѣчателенъ замокъ мѣдный—по искусству и древности работы, 1557 г, тверского мастера.

Въ библіотекѣ хранятся рукоп лѣтопись Псково-Печер мон — ря, писан полууставомъ въ 1692 г, Кормовая книга, завед преп Корниліемъ въ 1558 г — полууставомъ, синодикъ — современ кормовой книгѣ, синодикъ лицевой, въ 2 том, писан полууст въ 1738 г, Сборникъ — житія святыхъ, собраніе словъ,

писанъ не позже XVI в, двѣ библіи Острож печати 1581 г, книга св Василія Вел 1594 г, Уложеніе царя Алексѣя Михайловича 1649 г, копіи съ граматы Іоанна Грознаго (1561 г) и съ граматъ царей отъ Ѳеодора Іоанновича до имп Петра I, много другихъ печатн. древн и новыхъ книгъ, и между ними молитвословы—на эстон. и латышск языкахъ, переписка настоятеля обители съ гр Витгенштейномъ и кн Шаховскимъ

На колокольнѣ—два колокола 1561 г и 1562 г, и одинъ 1690 г, въ колокольнѣ при Николаев храмѣ изъ 5 колоколовъ замѣчательны два, отбитые монастырскими людьми отъ войскъ короля Стефана Баторія въ 1581 г

Въ „Богомъ зданной пещерѣ", служащей усыпальницей, погребены, кромѣ лицъ, принадлежавшихъ въ разное время къ братіи, жертвователи мон—ря и лица, убитыя при защитѣ мон—ря и отечества въ борьбѣ со шведами, поляками и литовцами въ XVI, XVII в и XVIII в, — Левъ Ив Ордынъ-Нащокинъ, убитый подъ Псковомъ въ 1650 г, кн Ѳерап Вас Крапоткинъ, убитый подъ Юрьевомъ въ 1656 г, тогда же убитый кн Тим Дан Елецкой и много другихъ, кромѣ этой пещеры, есть еще одна пещера, также служащая усыпальницей

При мон—рѣ церковно-приходская школа на 30 мальч, гостинница Мон— рь имѣетъ огородъ, садъ, мон—рю принадлежатъ близъ мон—ря 4 огорода въ въ 8 дес, въ 3 вер —на рѣчкѣ Пивжѣ и въ Воробьевой пустоши—29 д сѣнок земли, Емельянова пустошь—57 дес, Мустыщева пустошь—133 дес удобн и неудоб. земли, при селѣ Логозовичахъ — 17 дес удобн земли, мельница на рѣкѣ Бдѣхѣ, съ 1236 саж, и 10 рыбныхъ ловель на Псков озерѣ, мон—рь имѣетъ 3 подворья въ Псковѣ, второе—въ 12 вер отъ Пскова, при дер. Логозовичахъ, съ церковью во имя

Срѣтенія чудотворн иконы Владим Божіей Матери, построен въ 1652 г , и мон—рскимъ дворомъ, 3-е—въ г Островѣ, м—рь отъ казны получаетъ 1131 р 61 к

Въ числѣ настоятелей были

а) игумены преп Корнилій (1529—1570 г), Сіавві (1571—1572), потомъ еп Твер , Іоакимъ (1593 г —1605 въ санѣ игумена, а съ 1605—1617 г архим), потомъ і мн архіеп Псковск , † 1623 г ,

б) архимандриты Антоніи I (1617 — 1621 г), потомъ архіеп Рязан , Іоасафъ (1621—1627 г), потомъ архіеп Псков и Всерос патр , † 1641 г въ Москвѣ, Макарій (съ 1643—1650 г) потомъ архіеп Псков , Паисій I (1669—1682 г), Пансій II (1686—1699 г), Веніаминъ (1730—1731 г) потомъ еп Коломен , Игнатіи Расновскій (1732—1745 г), Геннадій Андреевскіи (1746—1753), потомъ еп Костр , Іосифъ (1753 — 1785 г), Венедиктъ Постниковъ (1800—1835 г), Антоній III Шокотовъ (1845—1850 г), потомъ архіеп Кишин , † 1871 г , Аполлосъ Бѣляевъ (съ 1856—1864г), потомъ архіеп Вятск , † 1885 г ,

в) епископы Псковскіе Ѳеогностъ (Лебедевъ, 1864—1868 г), Павелъ (Доброхотовъ, съ 1868 — 1882 г), потомъ еп Олонец , Наѳанаилъ (Соборовъ, 1882—1885 г),

г) архимандриты Павелъ Шкаринъ (1885—1890 г)

Архимандритъ Монаховъ 24, послушниковъ 25

Первоклассный Псково-Печерскій монастырь, изд 2, дополненное при архим Иннокентіи, Островъ 1893, стр 5 непом +III+175+1 непом , игуменъ Павелъ, Отрадное извѣстіе изъ псково печерскаго монастыря, Псковъ 1881, стр 1—11, графъ М Толстой, стр 98—124. В Гедеминъ, стр 55—67, Зиѣринскій, т I, № 398, стр 213—215, Строевъ, столб 385—387, Любинецкій, стр 23, Россія, т III, стр 312, Церк Вѣд 1903, № 33, Вѣдомость, стр 80—81

713. Спасо-Елеазаровъ Великопустынскій 2-го класса (съ 1813 г) мужской монастырь при р Толбѣ, въ 7 в отъ села Александровска, или Талабска, у Псковскаго озера, въ 28 в отъ губ города Пскова (передаточный пунктъ жел. дорогъ С -Петербургско-Варшавской, Балтійской и Московско - Виндаво - Рыбинской)

Основанъ въ 1447 г преп Елеазаромъ, въ иночествѣ Евфросиномъ († 15 мая 1481 г)

Храмовъ два 1) каменный, во имя трехъ святителей съ придѣломъ въ честь Рождества Пр Богородицы, 2) деревянный кладбищенскій, во имя преп Евфросина Подъ соборнымъ храмомъ покоятся подъ спудомъ мощи преп Евфросина Псковскаго и ученика его, преп Серапіона († 8 сентября 1481 г), въ придѣлѣ Рождества Богородицы почиваютъ подъ спудомъ еще не прославленныя мощи схимонаха архим Васс1ана, обрѣтенныя въ 1874 г Въ соборѣ находятся древнія иконы Спасителя, явленныя въ 1352 г, и Цареградской Б М — съ 1458 г

Крестные ходы въ м—рѣ бываютъ 1) въ пятницу на Св недѣлѣ, 2) въ пятницу 3 недѣли по Пасхѣ, 3) въ понедѣльникъ 6 недѣли по Пасхѣ, 4) въ недѣлю Всѣхъ святыхъ, 5) 15 мая, 6) 29 іюня, 7) 5 октября, 8) 13 октября, 9) 27 декабря Въ монастырѣ имѣется подъ деревяннымъ крестомъ братская могила защитниковъ обители, павшихъ въ войну съ Баторіемъ въ 1581 г, на крестѣ перечень павшихъ героевъ

Церковно-приходская школа Богадѣльня на 5 человѣкъ изъ духовнаго званія съ 1884 г

Игуменъ Монаховъ 11, послушниковъ 18

Рки свѣд (1901 г), іеромонахъ Васс1анъ, чудотворная икона Христа Спасителя Спасо Всемилостиваго, находящаяся въ Спасо Елеазаровомъ Великопустынскомъ монастырѣ Псковской епархіи, изд 2, СПБ 1896, стр 2 непом + 29 прил М Толстой, стр 80—92, Зѣфировскій, т I, № 441, стр 235, № 444, стр 236—237, Строевъ, столб 387—388, Любинецкій, стр 23, Россія, т III, стр 314, Вѣдомость, стр 80—81

---

714. Іоанно-Богословскій Крыпецкій 3 класса необщежительный мужской монастырь въ 10 в отъ станціи С -Петербургско-Варшавской жел дороги „Торошино“, въ 25 в отъ губ г Пскова

Основанъ преп Саввою Крыпецкимъ, ученик преп Евфросина, основателя Спасо-Елеазарова м—ря, скон-

чавшимся 28 августа 1445 года Въ м-рѣ подвизался въ иночествѣ подъ именемъ Антонія извѣстный дипломатъ временъ царя Алексѣя Михайловича Аѳанасій Лавр Ордынъ-Нащокинъ

Храмъ одинъ, двухъэтажный, построенный въ 1557 г и возобновленный въ 1895 г вверху во имя св Іоанна Богослова, съ придѣломъ во имя св Саввы Сербскаго, внизу — во имя преп Саввы Крыпецкаго, съ придѣломъ во имя св мучениковъ Евстратія, Авксентія, Евгенія, Мардарія и Ореста, подъ колокольней — въ честь Успенія Б М

Подъ спудомъ почиваютъ здѣсь мощи преп Саввы Крыпецкаго, основателя монастыря, обрѣтенныя въ 1547 году Крестные ходы совершаются въ Псковъ съ 29 августа по 7 сентября и въ Палицы съ 12 іюня на мѣсяцъ

Игуменъ Монаховъ 8, послушниковъ 11

Рки свѣд (1901 г), графъ М Толстой, стр 93—97, Зѣѣринскій, т II, № 837, стр 151, Строевъ, столб 391—393, Любинецкій, стр 23, Россія, т III, стр 306, Вѣдомость, стр 80—81

715. Загородный архіерейскій домъ, бывшій **Снятогорскій** мужской монастырь, въ 5 в отъ губ г Пскова, на правомъ берегу р Великой

Онъ былъ основанъ въ XIII в преп Іоасафомъ, убитымъ ливонскими нѣмцами въ 1299 году, въ 1804 г былъ обращенъ въ архіерейскій домъ Соборный храмъ въ честь Рождества Богородицы съ придѣлами во имя св Іоанна Предтечи и во имя Николая Чудотворца (первоначально построенъ въ 1312 году)

И Токмаковъ, Снятогорскій монастырь (библіографія и матеріалы), Псковъ 1887, стр 2 непом +87, графъ М Толстой, стр 75—76, В Гедеминъ, стр 48—49, Зѣѣринскій, т I № 435, стр 232—233, Строевъ, столб 390—391, Россія, т III, стр 314

Городъ Великія Луки

716. Троице-Сергіевъ 3-го класса (съ (1764 г), необщежительный мужской монастырь въ предмѣстьѣ

г Великихъ Лукъ, при впаденіи р Коломенки въ Ловать

Онъ возобновленъ въ половинѣ XVI ст по усердію именитыхъ людей инокомъ Боголѣпомъ, до 1764 г имѣлъ до 305 душъ крестьянъ

Храмъ одинъ во имя Св Троицы, съ придѣломъ во имя преп Сергія (построенъ въ 1706 году)

Игуменъ Монаховъ 8, послушниковъ 10

Зѣринскій, т II, № 1280, стр 376, Строевъ, столб 393—394, Любимецкій, стр 23, Вѣдомость, стр 80—81

Опочецкій уѣздъ

717. Святогорскій Успенскій 2-го кл (съ 1899 г) необщежительный мужской монастырь, въ 360 в отъ г С-Петербурга, въ 110 вер отъ г Пскова, въ 38 в отъ у г Опочки, въ 55 вер отъ г Острова (станція жел дороги), въ 28¾ вер отъ г Новоржева, вблизи станц Святыя Горы (почтово-телеграфн контора), въ 6—8 в отъ р Великой, при озерѣ слободы Табаленца (почтово-телегр отдѣл), на горѣ, называвш прежде Синичьей, а послѣ построенія мон—ря—Святой

Основанъ въ 1569 г псковскимъ намѣстникомъ, кн Юріемъ Токмаковымъ, по повелѣнію ц Іоанна Грознаго, поводомъ къ основанію послужили чудесныя явленія иконъ Божіей Матери Одигитріи и Умиленія, и чудеса, бывшія отъ этихъ иконъ, первоначально мон—рь былъ построенъ деревянный, кромѣ соборнаго храма, но впослѣдствіи всѣ зданія замѣнены каменными, въ 1764 г, съ учрежденіемъ штатовъ, мон—рь былъ лишенъ всѣхъ вотчинъ съ 957 душами крестьянъ, угодій и зачисленъ въ 3-ій классъ, въ 1899 г въ память великаго поэта А С Пушкина, погребеннаго въ этой обители, по ходатайству государств контролера д т с Филиппова, опредѣленіемъ Св Синода возведенъ во 2-ой классъ, мон—рь съ основанія управлялся

игуменами, въ царствованіе Михаила Ѳеодоровича онъ былъ возведенъ на степень архимандріи и управлялся архимандритами до 1675 года, когда на Московскомъ соборѣ настоятельство въ немъ было учреждено игуменское.

Храмовъ въ мон—рѣ два: 1) соборный Успенскій, построенъ въ 1569 г. на мѣстѣ явленія иконы Божіей Матери Одигитріи; иконостасъ деревянный съ рѣзьбою въ видѣ пальмовыхъ вѣтвей; иконы и иконостасъ современны храму, но нѣсколько разъ подновлялись; престолъ каменный, надъ нимъ деревянная

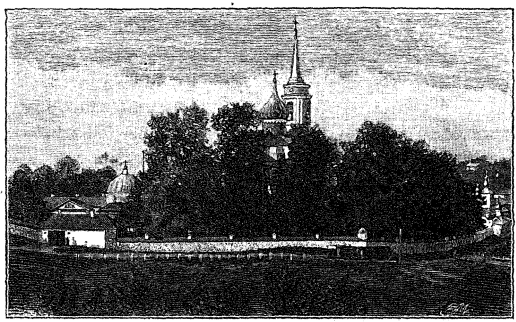

Святогорскій Успенскій монастырь.

рѣзная сѣнь; придѣлы: правый—въ честь Б. М. иконы Одигитріи, устроенъ въ 1770 г.; лѣвый—во имя Покрова Божіей Матери, устроенъ въ 1776 г. на средства помѣщ. Макс. Ив. Карамышева; подъ придѣломъ—усыпальница Карамышева; 2) во имя Св. Николая Чудотворца, теплый, каменный, у подошвы горы, построенъ въ 1844 г.

Чудотворныхъ иконъ въ обители три: 1) явленная Святогорская икона Божіей Матери Одигитріи древняго письма на кипарисной доскѣ, въ богатой сере-

бряной ризѣ и таковомъ же кіотѣ, явилась въ 1569 г. на Синичьей горѣ крестьянскому юношѣ Тимоѳею изъ пригорода Воронича (празднованіе 17 іюля), 2) икона Божіей Матери Умиленія, богато украшенная, явилась въ 1563 г тому же юношѣ Тимоѳею, въ то время, когда онъ пасъ стадо близъ рѣчки Лугвицы, въ воздухѣ въ чудномъ сіяніи (празднованіе — 19 марта и 9 пятница по Пасхѣ, 3) чудотворная икона Божіей Матери „Ѳеодоровская" (празднованіе 14 марта)

Изъ мон—ря совершается 14 крестныхъ ходовъ 1) въ г Псковъ и г Островъ съ иконами Одигитріи, *Умиленія и Ѳеодоровской — втеченіе мѣсяца* съ перваго воскресенія послѣ 9 пятницы по Пасхѣ; 2) въ гг Новоржевъ и Опочку и въ окрестности—въ г Новоржевъ—установленъ въ 1812 г по просьбѣ жителей его—28 августа, отсюда въ г Опочку—7 сентября и возвращается обратно къ 27 сентября, малые ходы на второй день Пасхи въ пригородъ Вороничъ съ иконами Одигитріи и Умиленія, на 3-й день Пасхи—около храмовъ и Святой горы, въ праздникъ Преполовенія Пятидесятницы на Таболенское озеро для воднаго освященія, въ 9 пятницу по Пасхѣ вокругъ храмовъ и Святой горы, а также—9 мая, 1 авг —на Таболенское озеро, 15 авг —вокругъ храмовъ и Святой горы, такіе же крестные ходы—25 марта, въ недѣлю Ваій, 17 іюля, 1-го окт , 6-го янв —на Таболенское озеро, въ обитель соверш крестные ходы изъ Вороничскихъ церквей—во 2-й день Пасхи и 9 пятницу, изъ Опочецкаго Спасо-Преображенскаго собора съ чудотворн иконами Всемилостиваго Спаса и Бож Матери „Себежской",—въ 9 пятницу

Въ ризницѣ хранятся евангелія непрестольныя печати XVII и XVIII вѣковъ одно изъ нихъ 1628 года, даръ ц Михаила Ѳеодоровича, въ серебрян окладахъ съ чекан украшеніями—одно 1681 г , другое 1771 г , изъ напрестольн крестовъ 4 серебрян , два—съ укра-

шеніями изъ камней, древняя икона Воскресенія Христова, на холстѣ въ простой рамѣ, иконы „Успенія" Божіей Матери, „Всѣхъ скорбящихъ Радости", сплошь вышитыя по шелков матеріи золотомъ, древняя митра малин бархата, съ крестомъ наверху изъ посеребрян бумаги, убранн фольгою и зеркальн стеклами, игумен посохъ, деревян крашеный, древній, кошелекъ кожаный церковный обитый жестью Нѣкоторыя изъ древнихъ вещей были на археологич выставкѣ 1889 г въ Москвѣ пелена изъ бѣлаго атласа, украшен шитыми золотомъ и серебр вышивками, на столикъ для благословенія хлѣбовъ, два напрест подсвѣчника, въ видѣ вазъ, изъ мрамора, стиля „Empire" (остались въ Моск археолог обществѣ), выносной фонарь изъ бѣлой жести, панихидница мѣдная съ поддономъ, воздухъ, шитый золот и серебр по вишневому атласу, съ изображен „обѣдни", вкладъ Макс Ив Ордына-Нащокина, воздухъ съ изображеніемъ Агнца, шитый воздухъ съ изображен „Положенія во гробъ Іисуса Христа", вкладъ XVII в

Въ библіотекѣ находятся книги Св Писанія, богослужебныя, историческія XVII и XVIII в, изъ нихъ замѣчательны, Толковое евангеліе на евангелистовъ Матѳея и Марка, печати Моск 1603 г, Слѣдованная псалтирь, Кіев печ 1663 г, „Трубы" на дни нарочитыя праздниковъ", съ изображен и картинами Кіев печ 1674 г, въ архивѣ послѣ пожара 1784 г мало осталось документовъ, относящихся къ исторіи мон—ря, въ немъ имѣются лишь книги и дѣла съ 1755 года, нѣкоторые Высочайшіе указы, распоряженія Св Синода, Прав Сената и епархіальн начальства

Внутри мон—ря кладбище, на Святой горѣ, вокругъ Успенскаго собора, на немъ, противъ Успенскаго собора, на восточн стор алтаря, вблизи спуска съ горы къ оградѣ, подъ бѣлымъ мраморнымъ памятникомъ въ видѣ пирамиды, погребенъ великій поэтъ

А С Пушкинъ, рядомъ двѣ плиты, подъ которыми погребены дѣдъ его Іосифъ Абр Ганнибалъ (род 1744 г † 1806 г) и бабушка Марья Алекс Ганнибалъ урожд Пушкина (род 1745 г, † 1818 г), здѣсь же погребены отецъ, мать А С Пушкина и друг его родные При мон—рѣ имѣются церковно-приходская одноклас школа на 40 дѣтей, странноприимный домъ съ отдѣленіями для мужчинъ и женщинъ

М—рю принадлежатъ три часовни 1) камен за Анастасіев воротами во имя преподобн мучен Анастасіи Римляныни, 2) деревянная на рѣкѣ Луговкѣ (2 вер отъ мон—ря) во имя Божіей Матери Одигитріи, въ ней камень, на которой бл Тимоѳей молился въ то время, когда явилась ему Божія Матерь, 3) вблизи св вратъ, въ помѣщеніи книжн лавки Мон—рь имѣетъ на заднемъ дворѣ (гостиный дворъ) 47 лав и 120 балаг., котор. сдаются въ наемъ во время ярмарокъ на 9 пятницу и 1 октября (выручается до 800 р), земли во владѣніи мон—ря подъ мон—рскими зданіями, кладб, огородомъ, садами, прудкомъ и при монастырѣ пахот и сѣнок —28 д 2133 кв с (удобной 27 д 1209 к с), въ 15 вер въ Опочец уѣздѣ — 8 дес 465 кв с (удобн — лугъ съ сѣнн покос —5 д 365 с.), въ 38 вер около г Опочки—луга 1 д 1588 с (удобн.— 1 д 530 с), въ 3 вер, пустошь „Долгая“,—27 д 464 с (удобн 25 д 1784 с), въ 7 в, пустоши Олферово и Филиппово,—112 д 912 с (удобн —96 д 1112 с), въ 7 вер сельцо Коровкино-Загрязье (пріобрѣтено покупкою) — до 273 д (сѣн покос, лѣса и ¼ ч озера Насцы), изъ казны получаетъ на содержаніе 1250 рубл

Достопамятные настоятели (игумены)

Геннадій (съ 1662—1683 г), Мисаилъ (1687—1692 г), Корнилій (1692—1693 г), Іосифъ Сѣевичъ (упом въ 1719—1722—1733 г), Веніаминъ III (1762—1780 г), Моисеи (1789—1804 г),

Петръ Лавровъ (1808—1818 г), Іона (1818—1827 г.), Геннадій II (1827—1833 г игуменъ, а съ 1833—1848 архим), архим Николай (1883—1894 г)

Игуменъ Монаховъ 11, послушниковъ 22

Рки свѣд (1901 г), игуменъ Іоаннъ, Описаніе Святогорскаго Успенскаго монастыря Псковской епархіи, Псковъ 1899, стр 2 непом + IV + 165, Звѣринскій, т II, № 1142, стр 306—307, Строевъ, столб 394, Любинецкій, стр 23, Россія, т III, стр 316, Вѣдомость стр 80—81.

Порховскій уѣздъ

718. Благовѣщенская Никандрова заштатная (съ 1764 года), общежительная мужская пустынь, въ 20 вер отъ у г Порхова, при рч Демянкѣ

Основана въ первой половинѣ XVI ст преп. Никандромъ, въ мірѣ Никономъ, уроженцемъ села Виделибья (Псков у) и постриженникомъ Крыпецкаго м—ря Онъ скончался 24 сентября 1581 г , а мощи свидѣтельствованы и положены въ церковной стѣнѣ 29 іюня 1687 г., въ эти дни бываетъ стеченіе богомольцевъ Въ м—рѣ находится икона преп Никандра, которая переносится 15 мая въ г Порховъ, гдѣ и остается до 23 числа (ходъ учрежденъ въ 1855 году)

Архимандритъ Монаховъ 27, послушниковъ 48

Звѣринскій, т II, № 943, стр 211, Строевъ, столб 395—397, Любинецкій, стр 23, Россія, т III, стр 363, Вѣдомость, стр 80—81

Городъ Торопецъ

719. Троицкій Небинъ 3 класса (съ 1764 г) необщежительный мужской монастырь, на берегу озера Небина, при гор Торопцѣ, Основанъ іеромонахомъ Сергіемъ въ 1592 г , по описи 1628 г онъ значился на посадѣ, въ 1681 г былъ приписанъ къ торопецкому архіерейск дому , до 1764 г имѣлъ до 145 д крестьянъ.

Архимандритъ Монаховъ 8, послушниковъ 5

Звѣринскій, т II, № 941, стр 210—211, Строевъ, столб. 395, Любинецкій, стр 23, Вѣдомость, стр 80—81

ЖЕНСКІЕ

Городъ Псковъ

720. Псковскій Іоанно-Предтеченскій 2 класса общежительный женскій монастырь, въ предмѣстьѣ „Завеличьи", на берегу р Великой, напротивъ впаденія въ нее р Псковы

Одинъ изъ самыхъ древнихъ мон—рей Пскова, основанъ около 1243 г княг Евфросиніей, дочерью княж въ Полоцкѣ Рогвольда Борисовича, бывшей въ супружествѣ за кн Ярославомъ Владиміровичемъ, княжившимъ въ Псковѣ въ 1214 г, и ушедшимъ потомъ къ ливонскимъ рыцарямъ, послѣ ухода мужа, княгиня Евфросинія постриглась въ обители подъ именемъ Евпраксіи и была здѣсь настоятельницей, приглашенная для свиданія съ мужемъ въ г Одемпе, она была убита пасынкомъ, тѣло ея перенесено въ Псковъ и погребено въ этомъ мон—рѣ, свѣдѣній о бѣдствіяхъ, постигшихъ мон — рь въ разное время, не сохранилось, извѣстно только, что мон—рь до 1764 г. имѣлъ достаточно вотчинъ съ угодьями и крестьянами, служилъ мѣстомъ подвиговъ постригавшихся въ немъ псковскихъ княженъ и ихъ усыпальницей, въ 1764 г. мон—рь зачисленъ во 2-ой классъ, въ 1864 г въ немъ введено общежитіе

Храмы въ мон—рѣ 1) соборный во имя св Іоанна Предтечи, древней архитектуры XIII в, сложенъ изъ известняковой тесаной плиты съ перемежкою кирпичей, въ иконостасѣ, устроенномъ вмѣсто древняго въ 1723 г, и въ храмѣ много иконъ, богато украшенныхъ, древняго письма, на нѣкоторыхъ иконахъ—подвѣски кресты, сдѣлан изъ мрамора, и панагіи, одна каменная, съ рѣзными изображеніями, другая перламутровая, съ рѣзнымъ изображеніемъ св Троицы, у боков стѣнъ, подъ спудомъ почиваютъ двѣ мѣстночтимыя

княгини Евпраксія (празднов 16 октября) и Маріа (праздн 8 ноября), въ мірѣ Марія Димитріевна, внучка св Александра Невскаго, супруга св князя Тимоѳея—Довмонта († 1300 г), у гробницы Евпраксіи—мѣдный древней работы подсвѣчникъ и чернаго дерева ея посохъ, 2) во имя св апост. Андрея Первозваннаго, каменный, теплый, построенъ въ 1845 г на мѣстѣ придѣльнаго храма того же святого, упраздненнаго въ 1845 г, стѣны украшены живописными изображеніями и иконами древняго письма съ цѣнными окладами; въ храмѣ замѣчательны деревян створцы съ изображеніями святыхъ и двунадесят праздниковъ, древней работы Въ соборномъ храмѣ находится чудотворная икона Спасителя въ богато украшенной ризѣ Въ день Рождества Іоанна Крестителя въ обитель совершается крестный ходъ изъ городскихъ церквей

Въ ризницѣ хранятся напрестольный серебрян. крестъ съ мощами, 1718 г, вкладъ крестьян Агупа; серебрян рѣзн съ частицей хитона Спасителя, ризы Бож Матери и мощами, мѣдный рѣзной съ чеканн. изображ распятія Христова, Бож Матери, Іоанна Богослова, и архангеловъ,—по надписи крестъ „датъ въ г Ростовѣ въ Аврааміевомъ мон—рѣ св Іоанномъ Богословомъ пр Авраамію побѣдити идола Велеса, при князѣ Владимирѣ Преставися пр Авраамій въ лѣто 1018 г", евангеліе, печати 1681 г, игуменьи Таисіи съ сестрами, два евангелія—1657 г и 1697 г., старинное мѣдное паникадило съ литыми бюстами рыцарей въ шлемахъ, плащаница, писан. на холстѣ съ бархатными полями, расшитыми золотомъ, искусной работы; 2 покрова, пожалованные Прасковьей Ѳеодоровной, супругой ц Іоанна Алексѣевича въ 1716 г Между документами мон — ря имѣется подлинная грамата 1632 г ц Михаила Ѳеодоровича, съ подтвердит надписями царей Алексѣя Михаиловича 1646 г, Іоанна и Петра Алексѣевичей въ 1685 г.

При мон—рѣ имѣется пріютъ для больныхъ и престарѣлыхъ; фруктовый садъ, огородъ; мон—рь владѣетъ (въ 40 в. отъ обители) 29 д. 417 с. земли (въ арендѣ); отъ казны получаетъ 510 р. 39 к. (въ той суммѣ—228 р. 69 к. взамѣнъ рыбн. ловель и мельницы), на содержаніе причта—150 руб. и въ пособіе „Стефановскій лугъ", гдѣ былъ мон—рь того святого; получаетъ денеж. сумму каждый годъ отъ Совѣта странноприм. дома графа Ник. Петр. Шереметева, по его завѣщанію; имѣетъ пожертвованные денежные вклады.

Игуменія. Монахинь 24, послушницъ 29.

Настоятельницы:

Евстолія Ладыгина (1716—1730); Маргарита (1764—1778); Тавиѳа (1787—1798 г.); Евфросинія (1805—1821 г.); Магдалина (1821—1838 г.); Ангелина (1838—1893 г.).

А. Пановъ, Описаніе Псковскаго Іоанно-Предтеченскаго женскаго монастыря, изд. 2, Спб. 1874, стр. 3 непом. + 135; графъ М. Толстой, стр. 69—72; В. Гедеминъ, стр. 21—22, 45—47; Зѣфринскій, т. II, № 841, стр. 153; Строевъ, столб. 397; Любинецкій, стр. 23; Вѣдомость, стр. 82—83.

---

721. Псковскій Старовознесенскій 2 класса необщежительный женскій монастырь на Великолуцкой улицѣ, у городскихъ „Великихъ" воротъ.

Когда и кѣмъ основанъ, точныхъ историческихъ указаній нѣтъ; упоминается въ историческомъ описаніи г. Пскова въ XV в., когда говорится, что въ 1473 г. псковскіе посадники провожали проѣзжавшую черезъ городъ греческую царевну Софію Палеологъ въ Москву, до Стараго Вознесенія; назывался мон—рь Старымъ Вознесеніемъ „съ полонища"; онъ пострадалъ отъ пожара въ 1539 г., 1544 и 1777 годахъ; до штатовъ 1764 г. мон—рь имѣлъ угодія и 310 душъ крестьянъ, съ утвержденіемъ штатовъ зачисленъ во 2-ой классъ, и съ этого времени благосостояніе мон—ря падаетъ; въ началѣ XIX в., мон—рь сталъ возобно-

вляться; при игуменьѣ Агніи II въ мон—рѣ введено общежитіе.

Храмовъ три: 1) во имя Вознесенія Господня, каменный, древней архитектуры, построенъ въ 1467 г.; изъ иконъ въ иконостасѣ—мѣстныя греческой работы; замѣчательны по древности иконы: Вознесенія Господня, Пресв. Троицы, Похвалы Пресв. Богородицы, Рождества Пресв. Богородицы; 2) въ честь Рождества Пресв. Богородицы, теплый, каменный, построенъ въ 1833 г. въ ней замѣчательны: икона Владимірской Бож. Матери по древности и богатой отдѣлкѣ; 3) въ честь Тихвинской Б. М., каменный, домовый, теплый, построенъ игум. Агніей въ 1848 г.; въ ней изъ иконъ по богатству украшеній и древности замѣчательна Тихвинская, списокъ съ чудотворной иконы.

Крестный ходъ въ обитель изъ город. церквей совершается въ день Вознесенія Господня.

Въ ризницѣ изъ церковной утвари и церковн. облаченій по древности и цѣнности замѣчательны: воздухъ и два покровца изъ синей матеріи, шитой золотомъ и серебромъ; два покрова изъ желтой и розов. шелков. матеріи съ изображ. на одномъ—Знаменія Пресв. Богородицы, на другомъ — Спасителя, шитыми шелкомъ, серебромъ и золотомъ; евангеліе печати 1698 г.

Мон—рь имѣетъ часовню камен. у св. воротъ, построенную въ 1838 г.; въ г. Псковѣ два дома одноэтажн.; 30 дес. пах. и покосной земли въ пустошахъ, въ 40 в. отъ мон—ря (въ арендѣ); отъ казны получаетъ 510 р. 39 к. и проценты съ пожертвов. капиталовъ. Игуменія. Монахинь 34, послушницъ 96.

Ркп. свѣд. (1901 г.); архим. Іосифъ, Старо-Вознесенскій женскій монастырь, въ городѣ Псковѣ, съ присовокупленіемъ статьи „игумения Агнія“, Спб. 1862, стр. 2 непом. + 54; графъ М. Толстой, стр. 51—52; В. Гедиминъ, стр. 38—39; Звѣринскій, т. II, № 1207, стр. 346; Строевъ, столб. 398—399; Любинецкій, стр. 23; Вѣдомость, стр. 82—83.

722. Іоанно-Ильинская епархіальная община сестеръ милосердія, состоящая подъ августѣйшимъ покровительствомъ государыни императрицы Маріи Ѳеодоровны, въ самомъ городѣ Основана въ 1864 году.

Настоятельница—монахиня Послушницъ 5

Вѣдомость, стр 82—83

Городъ Великія Луки

723. Вознесенскій 3 класса (съ 1764 г) необщежительный женскій монастырь въ центрѣ города, въ 2 в отъ вокзала станціи Московско-Виндаво-Рыбинской жел дороги „Великія Луки"

Время основанія неизвѣстно По мѣстнымъ свѣдѣніямъ, въ 1632 году переименованъ изъ Ильинскаго, при чемъ обращенъ изъ мужского въ женскій, съ переводомъ въ него инокинь изъ разоренаго литовцами мѣстнаго Введенскаго монастыря

Храмъ—одинъ каменный въ честь Вознесенія Господня, построенный въ 1752 году, съ 2 придѣлами: во имя св пророка Иліи и св благовѣрныхъ князей Бориса и Глѣба Въ м—рѣ имѣется древняя икона БМ Всѣхъ скорбящихъ радости (но съ какого времени, неизвѣстно)

Крестные ходы совершаются въ слѣдующіе дни въ Вознесеніе Господне и 20 іюля — изъ городского собора, 2 мая и 24 октября—кругомъ монастыря, 2 сентября—за городъ въ часовню св Пантелеимона, построенную въ память посѣщенія города Аѳонскою святынею въ 1866 году По преданію, привезены изъ упраздненнаго Медовскаго м—ря (Холмск у, Псков. губ) три древнія иконы св Николая Чуд, БМ „Неувядаемый цвѣтъ" и Тихвинская

Игуменія Монахинь 40, послушницъ 120

Рки свѣд (1901 г), Звѣринскій, т II, № 730, стр 101, Строевъ, столб. 97—398, Любимецкій, стр. 23, Вѣдомость, стр 82—83

Великолуцкій уѣздъ

724. Тихвинская женская община въ селѣ Ляховѣ Учреждена по опредѣленію св Синода отъ 7 декабря — 23 января и 3 февраля 1901 — 902 гг за № 301

Церк Вѣд 1902, № 7

Островскій уѣздъ

725. Казанская женская община, въ имѣніи священника Павла Симанскаго, при селѣ Екатерининскомъ Основана въ 1897 году Настоятельница Сестеръ 29

Церк Вѣд 1899, № 45, Вѣдомость, стр 82—83

Порховскій уѣздъ

726. Покровская женская община, въ принадлежащей Псковскому Старо-Вознесенскому мон—рю пустоши „Ведрилово" Основана по опредѣленію св Синода отъ 22 августа—5 сент 1901 г

Церк Вѣд 1901, № 39

Холмскій уѣздъ

727. Воронцовскій Благовѣщенскій общежительный женскій монастырь при с Воронцовѣ, имѣніи Софіи Пфейферъ и Клавдіи Перепечиной, въ 20 в отъ почтовой Тяполовской станціи, въ 60 в отъ станціи Великолуцкой жел дороги „Локня", близъ р Куньей Основанъ въ 1898 г. въ видѣ общины протоіереемъ Кронштадтскаго Андреевскаго собора Іоанномъ Ильичемъ Сергіевымъ, которымъ и освященъ Казанскій храмъ 20 февраля 1899 г , по опредѣленію Св. Синода отъ 27 марта—3 апрѣля 1903 г обращена въ мона-

стырь Празднованія совершаются въ день Благовѣщенія и 8 іюля въ честь Казанской иконы БМ, когда бываетъ крестный ходъ Подворье въ г Холмѣ

Игуменія Монахиня 1, послушницъ 50.

Ркп свѣд (1901 г) Церк Вѣд 1901, № 20 1903, № 17, Вѣдомость, стр 82—83

44.

Рязанская губернія. **Рязанская и Зарайская епархія.**

(Губернскій и епархіальный городъ Рязань)

Монастырей мужскихъ 11, женскихъ 15, всего 26

Монашествующихъ мужчинъ 327, женщинъ 1498, всего 1825

МУЖСКІЕ

Городъ Рязань

728. Рязанскій Спасскій 2 класса (съ 1764 г) необщежительный мужской монастырь въ самомъ городѣ (станція Московско-Казанской, Рязанско-Уральской и узкоколейной Рязанско-Владимірской желѣзн дорогъ)

Время основанія съ точностью неизвѣстно, несомнѣнно существовалъ въ 1467 году Храмовъ два каменныхъ 1) соборный въ честь Преображенія Господня (построенъ въ 1702 г), 2) въ честь Богоявленія Господня съ придѣломъ во имя св Іоанна Богослова (освященъ въ 1647 г) М—рь владѣетъ 143 дес земли и получаетъ изъ казны 1249 р 7 к Архимандритъ Монаховъ и послушниковъ 15

I Ф Діттель, Святыня, древности и достопримѣчательности города Рязани (отд оттискъ изъ Чтеній въ Имп Общ Ист и Др Росс, 1859, кн III, отд 1), стр 11, свящ Іоаннъ Добролюбовъ, Историко-статистическое описаніе церквей и монастырей Рязанской епархіи, нынѣ существующихъ и упраздненныхъ съ списками ихъ настоятелей за XVII, XVIII и XIX ст и библіографическими указаніями, томъ I, Зарайскъ 1884, стр 45 — 50, Звѣринскій, т II, № 1197, стр 342—343, Строевъ, столб 419 — 420, Любименкій, стр. 24, Россія, т II, СПБ 1902, стр. 304, Вѣдомость, стр 84—85

729. Архіерейскій домъ въ самомъ городѣ Первоначально устроенъ въ 1522 году рязанскимъ епископомъ Іоной (по преданію, на мѣстѣ древняго дворца великихъ князей рязанскихъ), въ 1553 и 1563 годахъ, въ виду тѣсноты, къ землѣ, занимаемой домомъ, была прибавлена дважды часть изъ „великаго князя мѣста", въ большой пожаръ 3 сентября 1647 г домъ сгорѣлъ и былъ выстроенъ архіепископомъ рязанскимъ Михаиломъ въ 1651—1655 годахъ, въ 1681, 1685, 1692, 1697 годахъ къ нему пристраивались необходимыя службы и каменные корпуса, въ 1780 г были сдѣланы пристройки и поправки Во 2-мъ этажѣ находится храмъ во имя св архидіакона Стефана, а въ 3-мъ этажѣ—храмъ во имя св Іоанна Предтечи

Во владѣніи дома имѣется 319 дес земли

Диттель, стр 4—5, 9—11, Добротюбовъ, стр 5—13, Любинецкій, стр 24, Россія, стр 304—305

Рязанскій уѣздъ

730. Рязанскій Троицкій 3 класса (съ 1764 г) необщежительный мужской монастырь, въ ½ в отъ города, въ концѣ Александро-Невской пригородной слободы, съ западной стороны при впаденіи р Павловки въ р Трубежъ

Время основанія неизвѣстно, предположительно основанъ въ половинѣ XV вѣка въ память пребыванія въ Рязани преп. Сергія Радонежскаго, пріѣзжавшаго въ 1386 году для примиренія вел князя Димитрія Донского съ княземъ рязанскимъ Олегомъ Ивановичемъ, въ 1695 г былъ возобновленъ стольникомъ Ив Ив Вердеревскимъ

Храмовъ два каменныхъ 1) холодный соборный во имя св Троицы (построенъ въ 1695 году), 2) теплый во имя преп Сергія (построенъ въ 1752 году), съ придѣлами правымъ во имя св. Іоанна Предтечи (построенъ въ 1889 г) и лѣвымъ въ честь Ѳеодоровской

иконы Б. М (построенъ въ 1902—04 г) Школа на 50 дѣтей

М—рь владѣетъ 170 дес земли и получаетъ изъ казны 668 р 58 коп

Монастыремъ управляетъ викарный епископъ Михайловскій Монаховъ 13, послушниковъ 7

Вѣдомость (нем) о Ряз Тр м рѣ за 1906 г, Л Денисовъ, Рязанскій Троицкій 3 го класса необщежительный мужской монастырь, историческій очеркъ, М 1907, Дитгетъ, стр 27—28, Добролюбовъ, стр 50 — 53 А И Пискаревъ, Древніе грамоты и акты Рязанскаго края, СПБ. 1854, № 44, стр 114. Описаніе документовъ и дѣлъ, хранящихся въ архивѣ Св Синода, т II, ч 1 СПБ. 1879, столб 143—144, т VII, 1885, столб 266—267, т XI, 1903, столб 342—45, 356, т XII, 1902, столб 584, 595 — 96, Звѣринскій, т II, № 1285, стр 378, Строевъ, столб 423 — 424, Любинецкій, стр 24, Россія, стр 304, Вѣдомость, стр 84—85

---

731. Рязанскій Солотчинскій 2-го кл (съ 1764 г), необщежительный мужской монастырь, въ 18 вер отъ г Рязани и въ 3 вер отъ села Солотчи, на высокой горѣ, при впаденіи рч Солотчи въ Оку

Основанъ въ 1390 г вел кн рязанскимъ Олегомъ, который случайно на этомъ мѣстѣ встрѣтилъ иноковъ Василія и Евфимія Передъ кончиной Олегъ ушелъ въ созданный имъ м—рь, гдѣ принялъ схиму съ именемъ Іоакима и скончался 5 іюля 1402 г, останки его и его супруги вел кн Евфросиніи были положены въ каменныхъ гробницахъ въ храмѣ Покрова Богородицы, откуда въ 1768 году были перенесены въ Рождество-Богородицкую соборную церковь На гробницѣ Олега лежитъ его панцырь изъ мелкихъ желѣзныхъ колецъ, вѣсомъ въ 16 фунтовъ Въ ризницѣ замѣчательны два блюда, изъ коихъ одно временъ вел кн Василія Іоанновича, потиръ, данный ц Петромъ и Іоанномъ Алексѣевичами, серьги вел кн. Евфросиніи и другія старин вещи. Въ свое время м—рь былъ владѣльцемъ многихъ вотчинъ и угодій, въ 1744 г имѣлъ до 5 432 душъ крестьянъ Въ 1723—29 гг. м—ремъ управлялъ архим Софроній Лихудъ, знаме-

нитый дѣятель просвѣщенія при царѣ Ѳеодорѣ Алексѣевичѣ. Теперь м—рь владѣетъ 310 дес. земли и получаетъ изъ казны 1249 р. 7 коп.

Архимандритъ. Монаховъ и послушниковъ 14.

Архим. Македоній, Солотчинскій монастырь, Рязань 1886, стр. 2+84, Историческій Вѣстникъ, 1887, февраль, стр. 241—265 (статья С. Терпигорева „Солотчинскіе монахи и ихъ крѣпостные"); А. П. Доброклонскій, Солотчинскій монастырь, его слуги и крестьяне въ XVII вѣкѣ, — историческій очеркъ монастырскаго хозяйства, суда и управленія, въ связи съ положеніемъ монастырскихъ; слугъ и крестьянъ въ XVII столѣтіи, М. 1888, стр. 1 — 132; Пискаревъ, №№ 1—12, 14, 16, 27, 29, 33, 38, 51; Добролюбовъ, стр. 122—132; А. Экземплярскій, Великіе и удѣльные князья Сѣверной Руси въ татарскій періодъ, съ 1238 по 1505 годъ, томъ II, СПБ. 1891, стр. 592; Прав. Бог. Энцикл., т. VI, СПБ. 1905, столб. 750—770; Звѣринскій, т. II, № 1153, ст. 316—318; Строевъ, столб. 421 — 423; Любинецкій, стр. 24; Россія, стр. 307 — 308; Вѣдомость, стр. 84—85.

---

732. Рязанскій Богословскій 3 класса (съ 1764 г.) общежительный мужской монастырь на полугорѣ, но-



Рязанскій Богословскій монастырь.

сящей названіе Прости или Прощи, внутри дачъ села Окаемова или Пощупова, Богословской волости, близъ Глухого оврага, на правомъ берегу рѣки Оки, въ 12 в. отъ станц. Московско-Казанской жел. дор. „Дивово", въ 25 вер. отъ губерн. города Рязани.

Существовалъ, по преданію, до 1237 года—вѣрнѣе, лишь съ половины XV° вѣка — въ Михайловскомъ уѣздѣ, на берегу р Прони, въ 1553 г послѣ разоренія былъ возобновленъ, но уже въ Рязанскомъ уѣздѣ, въ 1572 г былъ разоренъ татарами и возобновленъ въ первой четверти XVII столѣтія уже на настоящемъ, третьемъ, мѣстѣ, послѣ секуляризаціи монастырскихъ имѣній въ 1764 г запустѣлъ и былъ возобновленъ въ 1862 г потомственнымъ почетнымъ гражданиномъ Давидомъ Ивановичемъ Хлудовымъ

Храмовъ два каменныхъ 1) соборный холодный во имя св Іоанна Богослова (построенъ въ 1862 г), 2) теплый въ честь Успенія Б М, съ 2 придѣлами правымъ въ честь Тихвинской иконы Б М и во имя преп Давида Солунскаго и лѣвымъ во имя св Николая Чудотворца (построенъ въ 1868—1870 гг)

Въ соборномъ храмѣ хранится древняя чудотворная икона св Іоанна Богослова Изъ хранящихся въ ризницѣ предметовъ замѣчательны 1) серебряный дискосъ 1576 г, 2) серебряные сосуды, данные въ м—рь бояриномъ Богданомъ Хитрово въ 1679 г, 3) напрестольный пальмовый крестъ съ 20 рѣзными изображеніями и греческими надписями, 4) золотой напрестольный крестъ съ мощами, обнизанный жемчугомъ 1682 г, 5) митра брусничнаго грезета съ 22 дробницами, обнизанная жемчугомъ, 1675 г, 6) митра малиноваго бархата съ 18 серебряными дробницами, пожертвованная княгиней Ириной Ѳеодоровной Голицыной въ 1696 г, 7) евангеліе московской печати 1624 г обложенное краснымъ бархатомъ, 8) евангеліе въ серебряномъ кованомъ окладѣ, украшенномъ 80 крупными и 313 средними зернами жемчуга и драгоцѣнными камнями, пожертвованное въ 1652 г и передѣланное въ 1678 г, 9) грамата царя Ѳеодора Алексѣевича 1681 г на листѣ александрійской бумаги длиною въ 1 арш, 10) грамата патріарха москов-

скаго Адріана въ 1692 г., 11) учительное евангеліе іеромонаха Кирилла Транквиллиона Ставровецкаго 1619 г., 12) требникъ Петра Могилы Кіевской печати 1646 г., 13) служебникъ епископа Арсенія Желиборскаго, Львовской печати 1646 г., 14) Жезлъ Правленія, московской печати 1666 г.

За монастырской оградой находится 5-главая каменная часовня надъ святымъ ручьемъ, съ каменнымъ бассейномъ и 2 деревянными купальнями для лицъ обоего пола (построена въ 1874 г.) Монастырское училище на 70 мальчиковъ (съ 1867 г.) Хлудовская богадѣльня на 150 чел. обоего пола. Странноприимный домъ 2 гостиницы для богомольцевъ (каменная и деревянная) Скотный дворъ Кирпичный заводъ Пасѣка М—рь владѣетъ 391 дес. земли Въ 50 вер. отъ м—ря при селѣ Высокомъ, Михайловскаго уѣзда—мукомольная мельница о трехъ поставахъ.

Архимандритъ Монаховъ и послушниковъ 29

Свящ. І. П. С-овъ, Описаніе Богословскаго общежительнаго монастыря, находящагося въ Рязанской епархіи, М. 1882, стр. 2+149, то же, изд. 2, М. 1894, стр. 1—151, Душеполезное Чтеніе 1882, май, стр. 101—120 (статья прот. Ник. Флоринскаго «Поѣздка въ Богословскій монастырь Рязанской епархіи въ 1881 году»), Пискаревъ, №№ 18—20, 24, 52, 55, Добролюбовъ, стр. 136—141, Звѣринскій, т. II, № 658, стр. 73—74, Строевъ, столб. 425—426, Любинецкій, стр. 24, Россія, стр. 299, Вѣдомость, стр. 84—85.

Данковскій уѣздъ

733. Данковскій Покровскій заштатный (съ 1764 г.), необщежительный мужской монастырь при г. Данковѣ, и при впаденіи рч. Вязовенки въ Донъ.

По преданію, основанъ въ XVI ст. бояриномъ Телепневымъ-Оболенскимъ, который, избѣгая опалы Іоанна Грознаго, скрылся въ здѣшнихъ, тогда дремучихъ, лѣсахъ и основалъ пустынь. Надъ прахомъ боярина устроена часовня и подъ нею склепъ, въ коемъ лежатъ четки и вериги отшельника, соборный храмъ

во имя Покрова Б М и всѣ зданія сооружены на средства преосв Устюж Гавріила, жившаго здѣсь на покоѣ (въ XVIII ст)

М—рь владѣетъ 153 дес земли

Игуменъ Монаховъ и послушниковъ 11

Зѣринскій, т II, № 1063, стр 274, Строевъ, столб 436, Любинецкій, стр 24, Россія, стр 543—544, Вѣдомость, стр 84—85

Егорьевскій уѣздъ

734. Николо-Радовицкій 3-го класса необщежительный мужской монастырь на рубежѣ Зарайск. и Егорьев уѣздовъ, въ 15 вер отъ города Рязани, въ 45 вер отъ у г Егорьевска, близъ села Радовицъ и дер Служной Слободки, при оз Святомъ, отъ у г Коломны (Моск губ)—въ 50 в , ближ станція Москов-Каз ж дор —Горки (въ 30 вер)

Когда и кѣмъ основанъ, утвердительно сказать нельзя, но есть основаніе полагать, что вначалѣ онъ назыв „Акакіевой пустынью" и основанъ старцемъ Пахоміемъ, пришедшимъ въ Россію съ москов митр. Фотіемъ, въ половинѣ XV в , названъ имъ Акакіевой пустынью въ память пустыни св Акакія въ Греціи, гдѣ онъ первоначально подвизался, а мѣстность названа Радовицами, до половины XVI в м—рь былъ неизвѣстенъ и медленно устраивался, съ явленіемъ въ мон—рѣ иконы св. Николая монастырь перенесенъ съ острова на Святомъ озерѣ на теперешнее мѣсто, получаетъ наименованіе Николо-Радовицкаго, является вполнѣ устроеннымъ, пріобрѣтаетъ по жалованнымъ грамотамъ царей вотчины съ разными угодьями и достигаетъ процвѣтанія, въ 1634 г. мон—рь подвергается нападенію отъ сосѣдей села Нювдуши, при этомъ вся братія была избита, разоренъ пожарами въ 1678 г, 1726 г (особенно сильнымъ), 1775 г и въ 1790 г, въ 1764 г. зачисленъ въ штатъ, въ это

время въ зависимости отъ мон—ря были двѣ Николаевскія пустыни въ Старой Рязани и Перевлѣсскомъ торжкѣ, обѣ упраздненныя въ 1768 г, настоятельство въ мон—рѣ съ 1781 г было игуменское, хотя въ числѣ настоятелей были и архимандриты

Храмовъ въ мон—рѣ пять 1) соборный во имя св Николая Чудотворца, въ итальянск стилѣ съ придѣлами св Алексія, митр москов, и преп Сергія Радонеж, строился въ 1816 — 1839 г, придѣлъ св. Алексія устроенъ въ 1875 г, 2) въ честь Рождества Пресв Богородицы, освященъ въ 1651 г., построенъ на мѣстѣ деревяннаго, до 1868 г имѣлъ 4 престола, перестроенъ въ 1868—1869 гг, а освященъ въ 1876 г, при немъ придѣлъ во имя св Іоанна Предтечи, 3) во имя св праведн Іоакима и Анны, въ сѣверо-восточн. башнѣ, устроенъ въ XVII вѣкѣ, вновь освященъ въ 1786 г, 4) во имя свв апост Петра и Павла, въ колокольнѣ, построенъ въ концѣ XVIII в, 5) во имя св. Николая, на островѣ, устроенъ въ 60-хъ годахъ XVIII в. „какъ средство къ прекращенію суевѣрія народнаго", деревянный, въ 1879 году обновленъ, на островѣ же находится часовня Главная святыня мон—ря — чудотворный образъ св Николая Чудотворца, вырѣзанъ изъ яблоневаго, въ сребропозлащенн ризѣ, о явленіи его опредѣленнаго извѣстія нѣтъ

Изъ другихъ иконъ замѣчательны по древности: образъ св Николая, иконнаго письма съ его мощами, вкладъ 1868 г д с с Дивова, въ удостовѣреніе подлинности мощей есть свидѣтельство кардинала Патричи на латин языкѣ, также образъ св Николая, уважаемый старообрядцами, на немъ святительское благословеніе изображено двуперстное Кромѣ того, въ м—рѣ хранятся серебряный напрестольный крестъ съ частицами мощей, вкладъ 1628 г, боярина Шеина, напрест. Евангеліе, печати 1655 г, вкладъ царевны Татіаны Михайловны, Евангеліе, печати 1681 г, вкладъ діака

Ѳеодора Максимова, воздухи, замѣч по древности и искусству работы, шитые золотомъ, пожертвов бояр. Ил Дан Милославскимъ въ 1658 г, водосвятн серебрян чаша, вкладъ боярина Андр Мих Мещерскаго 1682 г, потиръ съ дискосомъ и принадлежн, серебряные—вкладъ 1693 г, фелонь бархатн и поручи, принесены въ даръ ц Іоанномъ Алексѣев въ 1688 году, наперстн крестъ золотой съ частиц мощей — даръ кн Бор Камбулатовича Черкасскаго, водосвятная чаша, серебрян —1693 г, вкладъ дьяка Вас Кашкина, серебрян паникадило, устроен въ 1663 г, ковчегъ изъ крестовъ и колецъ, привѣшен къ иконѣ св Николая, серебрян, вѣсомъ 25 ф

Въ библіотекѣ хранятся копіи съ царскихъ грамотъ, службы разн святымъ, сборникъ, писан полууставомъ, XVI вѣка, 3 старинныхъ синодика, книга вкладовъ — начата въ XVII вѣкѣ — и книга чудесъ отъ иконы св Николая, находящейся въ монастырѣ

Въ мон — рѣ имѣется пріютъ для 10 мальчиковъ сиротъ духовенства для подготовленія въ духовн. училища, устроено 5 гостинницъ для богомольцевъ, кузница, разн мастерскія, конный дворъ,и внѣ мон—ря— скотный дворъ, мельница съ амбарами и службами на р Гуслянкѣ, близъ гор Егорьевска Во владѣніи мон—ря находится подъ мон—ремъ, вокругъ его, въ разн мѣстахъ Егорьев и Рязан уѣздовъ — 196 д 2124 с земли, изъ нихъ 171 д 468 с удобн. (лугов, пахотн, лѣсу и кустарник) и 25 д 1656 с неудобн. (подъ озеромъ, рѣками, болотами, дорогами)

М—ремъ управляетъ епархіальный епископъ Рязанскій. Намѣстникъ-архимандритъ Монаховъ и послушниковъ 20

Николае-Радовицкій монастырь (изъ Рязанскихъ Епарх Вѣдомостей) 1870, стр 94+1 непом, И Токмаковъ, Историко статистическое и археологическое описаніе Николо-Радовицкаго мужского монастыря М 1898, стр 1—149, Зѣринскій, т II, № 1013, стр 240—241, Строевъ, столб 427—428, Любимецкій, стр 24, Россія, стр 289, Церк Вѣд 1906, № 5, Вѣдомость, стр 84—85.

Пронскій уѣздъ

735. Спасская Пронская заштатная общежительная мужская пустынь, на берегу р Прони, въ 2 в отъ у г Пронска, въ 25 в отъ станціи Рязанско-Уральской жел дороги „Хрущево“ Время основанія неизвѣстно, но м—рь несомнѣнно существовалъ уже во второй половинѣ XVII вѣка Храмовъ два 1) въ честь Преображенія Господня, построенный въ 1765 г, 2) во имя трехъ святителей, построенный въ 1867 г

Въ монастырѣ находится мѣстночтимая съ недавняго времени икона БМ „Споручницы грѣшныхъ“ Пустынь владѣетъ 70 дес земли Игуменъ. Монаховъ 30, послушниковъ 20

Ркп свѣд (1901 г, Звѣринскій, т I, № 468, стр 249, Любимецкій, стр 24, Россія, стр 359, Вѣдомость, стр. 84—85

Раненбургскій уѣздъ

736. Раненбургская Петропавловская нештатная общежительная мужская пустынь въ $2^1/_2$ верстахъ отъ у г. Раненбурга (тамъ же станція Рязанско-Уральской жел дороги) Основана въ 1712 году на средства князя Александра Даниловича Меньшикова

Храмовъ четыре каменныхъ 1) Успенскій (освященъ въ 1804 г.), 2) Предтеченскій съ придѣломъ во имя св. Николая Чудотворца (освященъ въ 1836 г), 3) во имя св. апостоловъ Петра и Павла, съ придѣломъ во имя св. Іоанна Богослова, 4) на колокольнѣ, во имя св. Александра Невскаго (освященъ въ 1811 г).

Въ м—рѣ находится мѣстночтимая Тихвинская икона БМ Крестный ходъ 28 іюля (въ память прославленія Тихвинской иконы БМ въ 1871 году) въ городъ Раненбургъ

Въ 40 верстахъ отъ пустыни при сельцѣ Денисовкѣ—монастырская дача, 230 десятинъ земли. Тамъ деревянный храмъ въ честь Вознесенія Господня. Церковно-приходская школа на 30 мальчиковъ (съ 1893 г.).



Раненбургская Петропавловская пустынь.

Пустынь владѣетъ 476 дес. земли.

Архимандритъ. Монаховъ 40, послушниковъ 95.

Ркп. свѣд. (1901 г.); Иванъ Корсунскій, Раненбургская Петропавловская пустынь, Рязань 1896, стр. 2+98; Краткое сказаніе о Тихвинской иконѣ Божіей Матери, находящейся въ Раненбургской Петропавловской пустыни, Рязань 1900, стр. 1 — 44; Звѣринскій, т. II, № 1046, стр. 267; Строевъ, столб. 436—437; Любинецкій, стр. 24; Россія, стр. 415; Вѣдомость, стр. 84—85.

Скопинскій уѣздъ.

737. Димитріевъ Ряжскій заштатный (съ 1764 г.) необщежительный мужской монастырь, на высокой горѣ, при р. Вердѣ, близъ села Дмитріевскаго, въ 7 в. къ юго-вост. отъ у. г. Скопина (станція Сызрано-Вяземской жел. дороги).

Время основанія неизвѣстно, но онъ несомнѣнно существовалъ уже въ первой половинѣ XVII вѣка. Храмовъ два: 1) холодный, каменный, во имя св. великомуч. Димитрія Солунскаго, возобновленный въ

1829 г., 2) теплый, каменный, во имя преп Сергія Радонежскаго, съ двумя придѣлами во имя св Константина и Елены и въ честь иконы БМ „Всѣхъ Скорбящихъ Радости" (построенъ въ 1770 г.) При нихъ каменная колокольня съ 6 колоколами (самый большой вѣсомъ 110 пудовъ) Въ день Вознесенія Господня бываетъ крестный ходъ.

Достопримѣчательностью м—ря служитъ принесенный сюда изъ Троицкаго Скопинскаго монастыря яблоновый посохъ или костыль инока Сергіевой лавры Александра Пересвѣта, начавшаго битву на Куликовомъ полѣ поединкомъ съ татарскимъ богатыремъ. При Петрѣ I многіе изъ окрестныхъ дворянъ, вступая въ военную службу, испытывали свою силу, поднимая этотъ посохъ Теперь въ немъ вѣсу $5^{1}/_{2}$ ф., длиною онъ въ 2 арш М—рь владѣетъ 138 дес земли

Игуменъ Іеромонаховъ 3, іеродіаконовъ 3, монаховъ 3, послушниковъ 5.

Ркп свѣд (1901 г), Зѣ́ринскій, т II, № 782, стр, 125 — 126, Строевъ, столб 438, Любинецкій, стр 24, Россія, стр 488, Вѣдомость, стр. 84—85

---

738. Скопинскій Свято-Духовъ нештатный необщежительный мужской монастырь, въ 2 вер. отъ у г Скопина, по теченію р Верды, на лѣв ея берегу.

Онъ существовалъ еще подъ именемъ Троицкаго въ царствованіе Алексѣя Михайловича, въ 1672 г. имъ управлялъ строитель Галактіонъ, въ 1764 году м—рь былъ упраздненъ Когда въ Рязани сгорѣлъ Духовъ мон—рь, то граждане просили перевести братію его въ Скопин-Троицкій, который съ того времени (1785 г.) сталъ называться Духовымъ М—рь владѣетъ 144 дес земли. Игуменъ. Монаховъ и послушниковъ 10.

Зѣ́ринскій, т I, № 185, стр 141—142, Строевъ, столб 440, Любинецкій, стр 24, Россія стр 486—87, Вѣдомость, стр 84—85

ЖЕНСКІЕ

Городъ Рязань

739. Рязанскій Казанскій 1-го класса (съ 1872 г.) необщежительный женскій монастырь въ восточной части города Время основанія неизвѣстно, упоминается въ первой половинѣ XVII вѣка, первоначально находился въ самомъ городѣ, близъ Спасскаго м—ря, въ 1764 г положенъ въ 3 классѣ, въ 1787 г перенесенъ на теперешнее мѣсто

Храмъ одинъ въ честь Вознесенія Господня Въ храмѣ находится мѣстночтимая Казанская икона БМ. М—рь владѣетъ 255 ддс земли и получаетъ изъ казны 337 р 43 к Игуменія Монахинь 42 и послушницъ 340.

Душеполезное Чтеніе, 1861, ноябрь, стр 360 — 366 (статья прот Ник Ильдомскаго), И Токмаковъ, Сборникъ матеріаловъ для церковно-историческаго и археологическаго описанія монастырей и церквей Рязанской епархіи, вып 1 (изъ Рязанскихъ Еп Вѣд 1883 — 84), стр 1—33, Добролюбовъ, стр 53—54, Зѣфирскій, т I, № 138, стр 161, Строевъ, столб 430, Любимецкій стр 24, Россія, стр 304, Вѣдомость, стр 84—85

Рязанскій уѣздъ

740. Рязанскій Успенскій Ольговъ нештатный общежительный женскій монастырь, на берегу р Оки, въ 12 верстъ отъ г. Рязани

Основанъ въ 1219 или 1220 г. кн рязанскимъ Ингваремъ Игоревичемъ, что видно изъ граматы рязанск кн Олега Ивановича, какъ полагаютъ, въ благодарность Богу за избавленіе отъ смертельной опасности, которую въ 1217 г готовилъ Ингварю двоюродный братъ его Глѣбъ Владиміровичъ, убившій 5 родныхъ братьевъ, его князей рязанскихъ и своего брата, первоначально былъ мужской и назывался Льговскимъ по имени недалеко находящагося городка Льгова, въ 1237 г былъ разграбленъ и сожженъ татарами, послѣ этого возстановленъ только въ

половинѣ XIV столѣтія кн. рязан Олегомъ Ивановичемъ съ благословенія еп рязан Василія и пожалованъ граматой, въ которой утверждались за мон—ремъ прежнія угодья и дарованы новыя, съ этого времени сталъ называться Ольговымъ, къ началу XIX в пришелъ въ упадокъ, но по просьбѣ помѣщика Ник Зах Апухтина не былъ упраздненъ, а на его средства возобновленъ, спустя нѣкоторое время состояніе мон—ря вновь такъ ухудшилось, что въ 1896 г по указу Св. Синода, за № 1804 и № 1885, за малочисленностью братіи и неудовлетворительностью хозяйства, обращенъ въ общежит женскій мон—рь

Храмовъ два каменныхъ 1) во имя Успенія Пресв Богородицы съ двумя придѣлами — правымъ во имя св Николая, а лѣвымъ во имя архистр Михаила, переименованнымъ потомъ во имя преп. Палладія, построенъ около 1666 г, иконостасъ древней иконописи, замѣчательна по выполненію работы икона Покрова Бож Матери, 2) во имя св Троицы, соборный, съ 2 придѣлами Успенія Пресвятой Богородицы и св. Николая, построенъ въ началѣ XIX в

Въ 1858 г, 7 января, въ мон—рской часовнѣ, находящейся около мон—ря, явилась Иверская икона Божіей Матери, прославившаяся вскорѣ чудесами, она находится теперь въ Успенскомъ храмѣ

При мон—рѣ имѣется гостинница для богомольцевъ, мон—рь владѣетъ 21 д 269 с земли, подъ зданіями, огородомъ, полемъ, рощею, дорогою и берегомъ Оки, пашен и луговой землей въ количествѣ 50 дес при селѣ Петровѣ (Ряжскаго уѣзда), боромъ въ 50 дес при дер Кривой (Рязан уѣзда), мельницей о 2 постав въ Зарайск уѣздѣ, въ селѣ Бильдинѣ, и имѣетъ вкладовъ въ пользу мон—ря и монаш. 35000 руб

Игуменія Монахинь и послушницъ 34

Епископъ Іустинъ, Общежительный женскій Ольговъ монастырь въ Рязанской губерніи, Рязань 1896, стр 1—31, Добролюбовъ, стр. 64 — 67, Зѣринскій, т. II, № 1023, стр 252—253, Строевъ, столб 731 — 732, Любимецкій, стр 24; Россія, стр 311, Церк Вѣд 1904, № 4, Вѣдомость, стр 86—87

Данковскій уѣздъ

741. Софійская женская община при селѣ Барятинѣ, въ имѣніи вдовы дѣйствительнаго статскаго совѣтника Софіи Муромцевой, пожертвовавшей 1357 д. 378 кв саженъ земли и капиталъ въ 100000 рублей. Основана по опредѣленію Св Синода отъ 18—26 марта 1903 г Настоятельница—монахиня сестеръ 100.

Церк Вѣд 1903, № 16 и 23

Егорьевскій уѣздъ

742. Александро-Маріинскій нештатный общежительный женскій монастырь, при дер. Евлевой, въ 70 в отъ у г, Егорьевска Основанъ въ 1897 г. подъ именемъ женской общины, которая, по опредѣленію Св Синода отъ 1—7 сент 1899 г, переименована въ м—рь Игуменія, Монахиня и послушницъ 98

Церк Вѣд 1899, № 38, Вѣдомость, стр 86—87

---

743. Егорьевскій Троицкій Маріинскій нештатный общежительный женскій монастырь близъ города Егорьевска По опредѣленію Св Синода отъ 7—12 іюля 1899 г изъ женской богадѣльни при городской кладбищенской церкви обращенъ въ общину, которая въ 1902 году обращена въ монастырь Игуменія. Монахинь и послушницъ 93

Вѣдомость, стр 86—87

---

744. Колычевскій Казанскій нештатный общежительный женскій монастырь, въ 9 вер отъ у г. Егорьевска, при сельцѣ Колычевѣ.

Существовалъ подъ именемъ женской богадѣльни съ 1865 г, богадѣльня въ 1875 г переименована въ общину съ укрѣпленіемъ за нею капитала и недвижимаго имущества, пожертвованныхъ вдовою тит сов Степановой (8000 руб) и купцомъ Ротинымъ (227 дес земли) Въ 1885 г община переименована въ м—рь При м—рѣ существуетъ училище для мальчиковъ М—рь владѣетъ 227 дес земли Игуменія Монахинь и послушницъ 154

Зиѣринскій, т I, № 236, стр 160, **Любимецкій**, стр 24, **Россія**, стр 288, **Моск Вѣд** 1903, 15 сент, **Вѣдомость**, стр 86—87

Городъ Касимовъ

745. Казанскій Касимовскій 3-го кл (съ 1764 г.), необщежительный женскій монастырь, въ самомъ городѣ.

Основанъ въ 1624 г старицею Іустиніею въ благодарность за чудесное исцѣленіе отъ иконы Казанской Божіей Матери, пріобрѣтенной ею по сонному видѣнію въ лавкѣ одного купца въ Рязани и писанной съ подлинной чудотвор. иконы въ Казани, спустя 40 лѣтъ послѣ ея явленія Соборъ во имя Казан Бож Матери построенъ въ 1700 г игуменьей Сапфирой Въ 1877 г. былъ открытъ пріютъ на 15 сиротъ павшихъ воиновъ М—рь владѣетъ 163 дес земли и получаетъ изъ казны 337 р 43 коп Игуменія Монахинь и послушницъ 139.

Зиѣринскій, т II, № 851, стр 158, **Строевъ**, столб 439, **Любимецкій**, стр. 24, **Россія**, стр 328, **Вѣдомость**, стр 86—87

Михайловскій уѣздъ

746. Михайловскій Покровскій 2 класса необщежительный женскій монастырь, въ 2 в отъ у г Михайлова

Существуетъ съ 1838 г, когда сюда были переведены монахини упраздненнаго Аграфенинскаго Покровскаго м—ря Соборный храмъ, двухъэтажный, во имя Покрова Пресв Богородицы М—рь владѣетъ 325 дес земли и получаетъ отъ казны 460 р 84 коп Игуменія Монахинь и послушницъ 59

Добролюбовъ, стр 298 — 299, Звѣринскій, т I, № 374, стр 207, Любимецкій, стр 24, Россія, стр 401, Вѣдомость, стр 86—87

Городъ Пронскъ

747. Воскресенская женская община въ самомъ городѣ Учреждена въ 1904 году

Пронскій уѣздъ

748. Болотовская Казанская женская община при сельцѣ Болотовѣ, въ 12 в отъ у г Пронска и въ 18 вер отъ станціи Московско-Уральской жел. дороги „Старожилово". Основана дѣвицею Анною Ивановною Игнатовою въ видѣ женской богадѣльни; указомъ Св Синода отъ 25—26 октября 1900 года переименована въ общину Въ ней одинъ деревянный храмъ въ честь Казанской иконы Божіей Матери. Настоятельница Монахинь 2, послушницъ рясофорныхъ 20, и живущихъ на испытаніи 20

Ркп свѣд (1901 г), Церк Вѣд 1900, № 46, Вѣдомость, стр 86—87

Ряжскій уѣздъ

749. Александро-Невскій общежительный женскій монастырь при сельцѣ Щуровѣ въ 1904 г, по опредѣленію св Синода отъ 17—26 февраля преобразованъ изъ богадѣльни въ общину, которая по опредѣленію св Синода отъ 21 февраля—8 марта 1907 года обращена въ монастырь

Церк Вѣд 1904, № 11, 1907, № 13

Сапожковскій уѣздъ.

750. Николо-Бавыкинскій нештатный общежительный женскій монастырь при селѣ Большихъ Можарахъ, въ 18 в. отъ села Сараи (почт.-телегр конт), въ 18 вер отъ станціи Сызрано-Вяземской жел дор. „Верда", въ 30 в отъ у г Сапожка.

Основанъ въ 1880 году подъ видомъ женской общины, съ наименованіемъ Тихвинскою, крестьянкой села Бѣлорѣчья, Шацкаго уѣзда, Тамбовской губ, Еленой Кирилловой Сазоновой (въ монашествѣ Ангелина), въ 1894 г. переименованъ въ м—рь.

Храмъ одинъ домовый деревянный въ честь Тихвинской иконы БМ Строятся два каменные храма соборный и трапезный Въ м—рѣ имѣется древняя мѣстночтимая икона св Николая Чудотворца, прославившаяся болѣе 300 лѣтъ тому назадъ въ селѣ Большихъ Можарахъ Мѣстное празднованіе бываетъ въ день Св. Духа, въ память явленія иконы св Николая Въ этотъ день бываетъ крестный ходъ къ колодцу, гдѣ явилась икона М—рь владѣетъ 630 дес земли. Игумена, монахинь 11, послушницъ рясофорныхъ 42 и бѣлицъ 107

Рки свѣд (1901 г), Зѣфирнскій, т I, № 305, стр 186, Любинецкій, стр 24, Россія, стр 491, Вѣдомость, стр 86—87

---

751. Крестовоздвиженская Полунинская женская община, въ урочищѣ „Ольхи“ близъ села „Красный Холмъ“ или Гавриловскаго, ближ станція Шилово Моск-Казан жел дороги Основана въ 1884 г. въ видѣ женской богадѣльни, которая въ декабрѣ 1899 г. была обращена въ общину Основателемъ былъ сапожковскій купецъ В И Полунинъ

Храмъ одинъ, каменный — въ честь Воздвиженія Креста Господня (построенъ въ 1885 г) съ двумя каменными же придѣлами правымъ — въ честь Боголюбской иконы Б М и лѣвымъ — во имя св Николая Чудотворца Настоятельница Послушницъ 37

Церк Вѣд 1901, № 45, Вѣдомость, стр 86—87

---

752. Сергіевскій Сарайскій нештатный общежительный женскій монастырь, въ 32 верст отъ у г. Сапожка, при р Вердѣ, близъ села Сарая

Существовавшая здѣсь богадѣльня въ 1883 г переименована въ женскую общину, и при ней основано училище длл мальчиковъ, въ 1893 г община была обращена въ монастырь М—рь владѣетъ 100 дес. земли Игуменія. Монахинь и послушницъ 82

Зиѣрницкій, т I, № 428, стр 226, Любимецкій, стр 24, Россія, стр 491, Вѣдомость, стр 86—87

Спасскій уѣздъ

753. Сушкинскій Никоновскій нештатный общежительный женскій монастырь, въ 19 вер отъ у. г Спасска, при р Кирицѣ и селѣ Сушкахъ (почт. ст Проня верстахъ въ 10-ти)

Учрежденъ въ 1858 г подъ именемъ женской общины, за которою была укрѣплена пожертвованная мѣщан Шапошниковою земля Въ 1870 г. община обращена въ общежительный м—рь При м—рѣ имѣется школа Въ сельской церкви находится икона св.

Николая, по преданію, вынесенная изъ прежней сгорѣвшей церкви, выстроенной для монаховъ, жившихъ здѣсь по оброчной статьѣ архіерейскихъ служителей. М—рь владѣетъ 579 дес земли Игуменія Монахинь и послушницъ 105

Звѣринскій, т I, № 336, стр 196, Любимецкій, стр 24, Россія, стр 322, Вѣдомость, стр 86—87

45.

Самарская губернія **Самарская и Ставропольская епархія.**

(Губернскій и епархіальный городъ Самара)
Монастырей мужскихъ 7, женскихъ 12, всего 19
Монашествующихъ мужчинъ 388, женщинъ 2694, всего 3082

МУЖСКІЕ

Городъ Самара

754. Архіерейскій домъ въ самомъ городѣ. Имѣетъ во владѣніи 484 дес земли.

Любимецкій, стр 25.

Самарскій уѣздъ

755. Самарскій Николаевскій 3-го класса необщежительный мужской монастырь въ 3 в отъ города Самары (станція Самаро-Златоустовской жел. дороги, въ Самарѣ 5 пристаней пароходныхъ обществъ по р Волгѣ) Учрежденъ въ 1863 г по ходатайству епископа Самарскаго Ѳеофила.

Храмовъ два 1) каменный, во имя св Николая Чуд., построенъ въ 1861 г, 2) деревянный въ честь иконы Б М. „Всѣхъ Скорбящихъ Радости“ съ придѣломъ во имя св. Пантелеимона М — рь владѣетъ 337 дес земли

Архимандритъ Монаховъ 10, послушниковъ 25

Ркп. свѣд (1901 г), Звѣринскій, т I, № 329, стр 194, Любимецкій, стр 25, Вѣдомость, стр 86—87

Бугульминскій уѣздъ

756. Бугульминскій Александро-Невскій нештатный общежительный мужской монастырь въ 8 в. отъ села Спасскаго и въ 20 в отъ у г Бугульмы, между р Линовой и Сулой

Основанъ въ 1867 году крестьяниномъ Тимоѳеемъ Арзамасцевымъ, который, по принятіи иночества съ именемъ Тихона, быть первымъ настоятелемъ м—ря.

Храмовъ два 1) деревянный во имя Рождества Пр Богородицы и 2) соборный каменный Троицкій (построенный въ 1892 году) съ двумя придѣлами во имя св Александра Невскаго и св Іоанна Златоуста.

Школа грамоты Гостинница для богомольцевъ М—рь владѣетъ 2686 дес земли

Игуменъ Іеромонаховъ 4, іеродіаконовъ 2, монаховъ 8, послушниковъ указныхъ 4 и временно-проживающихъ 52

Рки свѣд (1901 г), протоіерей Димитрій Орловъ, Бугульминскій Александро-Невскій мужеский монастырь, историкостатистическое описаніе, Самара, 1884, стр. 1—59, Зѣрницкій, т I, № 7, стр 71—72, Любименкій, стр 25, Вѣдомость, стр 88—89

Бузулукскій уѣздъ.

757. Бузулукскій Спасо-Преображенскій 3-го класса необщежительный мужской монастырь въ $2^1/_2$ вер отъ у гор Бузулука, при Атаманскомъ ключѣ, въ 170 в отъ г Самары

Учрежденъ въ 1853 г по поводу недостатка монастырей въ епархіи, основателями были государств. крест Поликарпъ Рыжихъ и Митрофанъ Чуконовъ, получившіе въ даръ землю отъ помѣщицы Путиловой.

М—рь владѣетъ 749 дес земли

Архимандритъ Монаховъ 18, послушниковъ 92

Зѣрницкій, т I № 453, стр 241, Любименкій, стр 25, Вѣдомость, стр. 86—87

758. Бузулукскій Мойскій Троицкій нештатный общежительный мужской монастырь, при впаденіи рч Мойки въ Самару, въ 140 вер отъ губ г. Самары и 33 вер отъ у гор Бузулука, на границѣ уѣздовъ Самарскаго, Бузулукскаго и Бугурусланскаго

Основанъ въ 1860 г съ киновіей для поминовенія усопшихъ благотворителей, по ходатайству въ 1858 г крест Лаврентія Кузьмина, на землѣ въ количествѣ 110 дес, пожертвованной помѣщ. Анной Путиловой, до учрежденія м — ря здѣсь существовали пещеры, въ которыхъ жили отшельники М—рь владѣетъ 510 дес. земли

Игуменъ Монаховъ 15, послушниковъ 34

Зѣринскій, т I, № 522, стр 270, Любинецкій, стр 25, Вѣдомость, стр 86—87

Николаевскій уѣздъ.

759. Николаевскій Воскресенскій единовѣрческій нештатный общежительный мужской монастырь въ 60 верстахъ отъ у г Николаевска, въ 30 в отъ села Балакова на Волгѣ, при р Большомъ Иргизѣ, въ 2 в отъ слободы Криволучья

Основанъ послѣ манифеста 1762 года раскольничьимъ монахомъ Аврааміемъ и 12 его товарищами, выходцами изъ Польши, получившими по манифесту право вернуться въ Россію, и былъ названъ Аврааміевымъ скитомъ При содѣйствіи мѣстныхъ купцовъ въ 1785 г былъ выстроенъ деревянный храмъ во имя Воскресенія Христова, а въ 1789 г другой въ честь Рождества Пр Богородицы,—но въ 1845 г. они оба сгорѣли Въ 1829 году скитъ сталъ единовѣрческимъ монастыремъ

Храмовъ два 1) каменный въ честь Рождества Пр Богородицы, освященный въ 1862 г., 2) деревянный во имя Воскресенія Христова въ колокольнѣ

Школа грамоты и крюкового пѣнія
М—рь владѣетъ 2660 дес земли
Монаховъ 14, послушниковъ 26

Рки свѣд (1902 г.), Звѣринскій, т I, № 137, стр 122—123, Любимецкій, стр 25, Вѣдомость, стр 88—89

---

760. Николаевскій Спасо-Преображенскій единовѣрческій нештатный общежительный мужской монастырь, въ 8 в отъ у г Николаевска, на лѣвомъ берегу р Иргиза

Основанъ въ 1764 г. раскольничьимъ монахомъ Исаакіемъ, въ 1841 г сталъ единовѣрческимъ монастыремъ

Храмъ одинъ Преображенскій М — ремъ управляетъ викарный епископъ Николаевскій. М—рь владѣетъ 8312 дес земли

Намѣстникъ-архимандритъ Монаховъ 14, послушниковъ 64

Звѣринскій, т I, № 110, стр 113, Любимецкій, стр 25, Вѣдомость, стр. 88—89

ЖЕНСКІЕ

Городъ Самара

761. Самарскій Иверскій нештатный общежительный женскій монастырь въ самомъ городѣ.

Учрежденъ въ 1855 году подъ именемъ общины съ укрѣпленіемъ пожертвованныхъ мѣщаниномъ Назаровымъ и купеческою вдовою Сипягиною двухъ усадебныхъ мѣстъ, въ 1860 г переименованъ въ монастырь Владѣетъ 406 дес. семли

Игуменія Монахинь 66, послушницъ 319

Звѣринскій, т I, № 210, стр 153, Любимецкій, стр 25, Вѣдомость, стр. 88—89

Самарскій уѣздъ

762. Самарскій Раковскій Свято-Троицкій нештатный общежительный женскій монастырь, между

селами Большой Каменкой и Раковкой, въ 70 в отъ губ гор Самары

Основанъ въ 1859 г подъ именемъ женской общины дворянкой Анастасіей Кузьминичной Шувиной, въ монашествѣ Маріей, впослѣдствіи заточенной въ Суздальскій Покровскій монастырь, въ 1862 г утвержденъ св Синодомъ, въ 1886 г переименованъ въ монастырь

Храмъ каменный въ честь Успенія Богоматери (освященъ въ 1881 году) Въ храмѣ имѣется мѣстночтимая икона БМ „Взысканія Погибшихъ"

Школа (съ 1875 г) Сестры занимаются преимущественно сельскими работами М—рь владѣетъ 267 дес земли, изъ нихъ 227 дес пахатной

Игумена Монахинь 49, послушницъ 200

Душеполезное Чтеніе, 1882, августъ, стр 432—443 (статья Т М Поѣздка въ Раковскую женскую пустынь Самарской губерніи), А Пругавинъ, Монастырскія тюрьмы, М, 1905, стр 21, Любимецкій, стр 25, Самарскія Епарх Вѣд. 1900, № 3, Вѣдомость стр 88—89

Городъ Бугульма

763. Бугульминскій Казанскій нештатный общежительный женскій монастырь, въ самомъ городѣ.

Учрежденъ подъ именемъ общины съ 1879 г на средства крестьянки Матюшкиной и купца Стахѣева, первая пожертвовала домъ съ усадьбою въ городѣ и 300 дес земли, второй же—31000 руб Въ 1889 г. община возведена на степень общежительнаго м—ря.

Игумена Монахинь 17, послушницъ 96

Зѣринскій, т I, № 239, стр 161, Любимецкій, стр 25, Вѣдомость, стр. 88—89

Городъ Бугурусланъ

764. Бугурусланскій Покровскій нештатный общежительный женскій монастырь, въ самомъ городѣ (станція Самаро-Златоустовской жел дороги)

Учрежденъ подъ именемъ жен общины въ 1860 г, для помѣщенія въ ней келейницъ, оставшихся по закрытіи Иргизскихъ раскольничьихъ скитовъ Въ 1874 г община переименована въ общежительный женскій м — рь Съ 1870 г при немъ существуетъ училище

М—рь владѣетъ 327 дес земли

Игуменія Монахинь 60, послушницъ 183

Зѣринскій, т I, № 375, стр 207, Любинецкій, стр 25, Вѣдомость, стр 88—89

Городъ Бузулукъ

765. Бузулукскій Тихвинскій нештатный общежительный женскій монастырь въ самомъ городѣ

Основанъ крестьянкой Овсянниковой въ 1835 г подъ именемъ общины, въ 1847 г принятъ подъ покровительство духовнаго и гражданскаго начальства съ укрѣпленіемъ 111 десят земли, пожертвованныхъ Овсянниковою и помѣщицей Путиловою, и 4 десятинъ, пожертвованныхъ Бузулукскими горожанами, въ 1859 г переименованъ въ монастырь Школа (съ 1868 г) Монастырь владѣетъ 261 дес земли

Игуменія Монахинь 93, послушницъ 310

Зѣринскій, т, I, № 487, стр 258, Любинецкій, стр 25, Вѣдомость, стр 88—89.

Бузулукскій уѣздъ

766. Бузулукскій Ключегорскій Казанско-Богородицкій 3 класса необщежительный женскій монастырь при селѣ Ключегорьѣ, Таллинской волости, въ 70 в отъ у г Бузулука.

Основанъ въ 1875 г подъ именемъ общины, въ 1880 г переименованъ въ монастырь Владѣетъ 1187 дес земли

Игуменія Монахинь 74, послушницъ 353

Зѣринскій, т I, № 57, стр 91, Любинецкій, стр 25, Вѣдомость, стр 88—89.

---

767. Свято-Троицкій нештатный общежительный женскій монастырь, въ имѣніи Самарскаго купца Антонія Шихобалова, близъ станціи Самаро-Златоустовской ж д „Грачевка"

Основанъ въ 1898 году въ видѣ женской общины, которая, по опредѣленію Св Синода отъ 4—18 іюля 1901 г, переименована въ м—рь

Игуменія Монахинь 2, послушницъ 49.

Церк Вѣд 1901, № 20 и 30, Вѣдомость, стр 88—89

Городъ Николаевскъ.

768. Вознесенскій Николаевскій нештатный общежительный женскій монастырь, въ самомъ городѣ (станція Рязанско-Уральской жел дороги)

Учрежденъ подъ именемъ женской общины въ 1860 г съ укрѣпленіемъ за нею жертвуемой государств крест Кинаревою земли въ колич 1 дес. 720 саж съ находящимися на ней постройками Въ 1870 г община переименована въ монастырь. При м — рѣ школа М—рь владѣетъ 248 дес земли

Игуменія Монахинь 58, послушницъ 234.

Зиѣринскій, т I, № 125, стр 118, Любимецкій, стр 25, Вѣдомость, стр 88—89

---

769. Чагринскій Покровскій нештатный общежительный женскій монастырь, при селѣ Покровскомъ (Колокольцы вол), въ 95 вер отъ у гор. Николаевска и въ 12 вер отъ села Колокольцовки, при р. Чагрѣ

Учрежденъ подъ именемъ жен общины въ 1874 г на средства помѣщицы Васильевой, пожертвовавшей 12 тыс руб, и купца Головачева, пожертвовавшаго 1420 дес земли со всѣми постройками для общины и богадѣльни Въ 1884 г. община переименована въ общежительный м — рь При м — рѣ имѣются богадѣльня и училище, открытое съ 1879 г

Игуменія. Монахинь 25, послушницъ 236

Звѣринскій, т I, № 564, стр 283, Любимецкій, стр 25, Вѣдомость, стр 88—89

---

770. Средне-Никольскій единовѣрческій нештатный общежительный женскій монастырь на правомъ берегу р. Большого Иргиза, въ 5 вер отъ у г Николаевска

Основанъ въ 1764 г раскольничьимъ монахомъ Пахоміемъ и былъ первоначально мужскимъ скитомъ, въ 1843 г, по принятіи иноками единовѣрія, они были переведены въ Воскресенскій и Преображенскій монастыри, а этотъ м—рь былъ обращенъ въ женскій М—рь владѣетъ 1562 дес земли

Игумена Монахинь 15, послушницъ 90.

Звѣринскій, т I, № 331, стр 195, Любимецкій, стр 25, Вѣдомость, стр 88—89

Городъ Новоузенскъ

771. Новоузенскій Свято-Троицкій нештатный общежительный женскій монастырь на окраинѣ города Новоузенска, при р Чертанлѣ

Основанъ въ видѣ общины 24 августа 1859 года, по указу св Синода отъ 25 ноября 1868 года открытъ 22 декабря 1868 года, въ 1901 году переименованъ въ монастырь

Храмовъ два 1) каменный соборъ во имя Св. Троицы, съ двумя придѣлами южнымъ въ честь Успенія БМ и сѣвернымъ во имя преп Петра Аѳонскаго и преп Матроны (построенъ въ 1901 году); 2) деревянный домовый во имя Св Троицы (освященъ 6 іюня 1867 г) Церковно-приходская школа М—рь владѣетъ 440 дес. земли

Игумена Монахинь 30, послушницъ 124

Рки сѵд (1902 г), протоіерей Димитрій Орловъ, Свято-Троицкая женская община въ г Новоузенскѣ, Новоузенскъ, 1889, стр 1—55, Л И Денисовъ, Житіе, подвиги, чудеса и проч преп Серафима Саровскаго, М, 1904, гл 25, стр 378—379, Звѣринскій, т I, № 342, стр 198, Любимецкій, стр 25, Вѣдомость, стр 88—89

Ставропольскій уѣздъ

772. Подворье Раковскаго Троицкаго женскаго монастыря, въ селеніи Старой Майнѣ

Открыто въ 1904 г по ходатайству жителей этого села, распоряженіемъ самарскаго епископа Гурія въ память Царя-Освободителя, Имп Александра II, для возношенія молитвъ объ его упокоеніи, на участкѣ земли, пожертвованномъ обществомъ села въ количествѣ 27 дес съ постройками и торговой лавкой; иждивеніемъ общества построена домовая церковь и снабжена предметами, относящ къ ея внутреннему устройству и церковной утварью

Въ подворье, по просьбѣ крестьянъ, разрѣшено совершать крестный ходъ изъ Раковскаго м — ря, съ чудотворн иконой БМ „Взысканіе Погибшихъ".

Церк Вѣд 1903, № 21

46.

С.-Петербургская губернія **С- Петербургская и Ладожская епархія**

(Губернскій и епархіальный городъ С.-Петербургъ.)
Монастырей мужскихъ 23, женскихъ 16, всего 39.
Монашествующихъ мужчинъ 394, женщинъ 839, всего 1233

МУЖСКІЕ

Городъ С.-Петербургъ.

773. Свято-Троицкая Александро-Невская необщежительная мужская лавра въ самомъ городѣ (въ немъ имѣются вокзалы Николаевской, Царскосельской, Варшавской, Балтійской и Финляндской жел. дорогъ), на концѣ Невскаго проспекта, при впаденіи рѣчки Монастырской въ рѣку Неву. Основана въ 1712 году по указу императора Петра I, въ 1742 г. назначена для пребыванія С.-Петербургскихъ архіереевъ, въ 1797 г возведена на степени лавры.

Храмовъ 12 каменныхъ 1) соборный Троицкій (основанъ въ 1716 г., отстроенъ вновь въ 1790 году); 2) въ честь Благовѣщенія БМ съ двумя придѣлами вверху во имя св Александра Невскаго и во имя преп Сергія Радонежскаго (построенъ въ 1720 г.); 3) въ честь воскрешенія св Лазаря (на Лазаревскомъ кладбищѣ) построенъ въ 1718 г.), 4) во имя св князя Ѳеодора новгородскаго съ придѣломъ въ верхнемъ

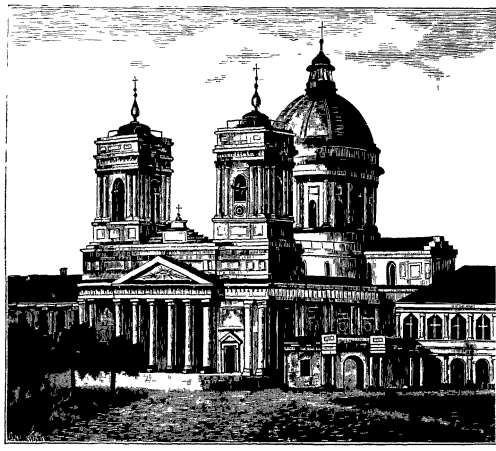

Троицкій соборъ Александро-Невской лавры

этажѣ во имя св Николая Чудотворца (заложенъ въ 1745 году и оконченъ въ 1774 г.), 5) во имя св архангела Михаила (построенъ въ 1767г при митрополичьихъ покояхъ), 6) надъ святыми вратами въ честь иконы БМ. Всѣхъ Скорбящихъ Радости (построенъ въ 1786 году), 7) въ честь сошествія Св Духа (построенъ въ 1819 г.); 8) въ честь Тихвинской иконы БМ на Тихвинскомъ кладбищѣ, 9) крестовый Успенскій, 10) во имя св.

Николая Чудотворца на Ново - лаврскомъ кладбищѣ; 11) во имя св Исидора Пелусіота, 12) трапезный въ честь Покрова БМ и во имя преп Палладія

Съ 1790 года въ Троицкомъ соборѣ, за правымъ клиросомъ, покоятся мощи св князя Александра Невскаго, принесенныя въ 1724 г. въ лавру изъ Владимірскаго Рождественскаго м—ря Рака для мощей вѣсомъ въ 86 пуд 30 ф сдѣлана изъ серебра, полученаго въ 1-й разъ изъ Колыванскихъ рудниковъ Въ Благовѣщенскомъ храмѣ находится могила генералиссимуса россійскихъ войскъ князя А В Суворова-Рымникскаго Въ Лазаревскомъ храмѣ погребена царевна Наталія Алексѣевна На Лазаревскомъ кладбищѣ погребены Ломоносовъ, Карамзинъ, Крыловъ, Достоевскій, Глинка, Даргомыжскій, Мусорскій, Бородинъ, Сѣровъ.

При лаврѣ находятся С -Петербургское Александро-Невское духовное училище, духовная семинарія, духовная академія, С -Петербургскій духовно - цензурный комитетъ, православное епархіальное братство во имя Пресвятой Богородицы и богадѣльня на 29 человѣкъ.

Лавра получаетъ изъ казны 8970 руб 90 к Священно-архимандритомъ лавры состоитъ митрополитъ С.-Петербургскій Намѣстникъ - архимандритъ Архимандритовъ 4, игуменовъ 2, іеромонаховъ 25, архидіаконъ 1, іеродіаконовъ 17, монахъ 1, послушниковъ 56. Ежегодный доходъ лавры превышаетъ 20000 р

Андрей Павловъ, Описаніе Свято-Троицкой Александро Невской лавры съ хронологическими списками особъ, погребенныхъ въ церквахъ и на кладбищахъ лаврскихъ, Спб 1842, стр 151+7+1 непом , Живописное обозрѣніе русскихъ святыхъ мѣстъ, изд Е Фесенко, вып III, Александро Невская лавра, изд 2, Одесса 1898, стр 57 + II, Н М Кутеповъ, Памятная книга С Петербургской епархіи, Спб 1899, столб 19—23, Зиѣринскій, т I, № 591, стр 291—293; Строевъ, столб 269—270, Церк Вѣд 1903, № 20, Вѣдомость, стр 88—89

774. Лаврская киновія, приписная къ Александро-Невской лаврѣ, на берегу р Невы, на Выборской сторонѣ, въ Шлиссельбургскомъ участкѣ.

Игуменъ Іеромонаховъ 4, іеродіаконовъ 2

Кутеповъ, столб. 23

Монастырскія подворья

775. Синодальное Благовѣщенское для пріѣзжающихъ въ С.-Петербургъ епископовъ, вызываемыхъ для присутствія въ Св. Синодѣ

---

776. Николаевскаго Староладожскаго мужского монастыря — на Забалканскомъ проспектѣ. Устроено въ 1827 году на средства Петербургскаго купца Саввы Шумакова. Храмъ во имя св. Николая чудотворца и св. кн. Александра Невскаго

---

777. Черменецкаго Іоанно-Богословскаго мужского монастыря — на Моховой улицѣ (построено въ 1864 г. на землѣ, пожертвованной царскосельскимъ купцомъ Т. О. Тураповымъ)

---

778. Красногорскаго Богородицкаго мужского монастыря, Архангельской губерніи, — на Большой Охтѣ, на Георгіевской улицѣ

---

779. Валаамскаго мужского монастыря, Выборгской губерніи,—на Калашниковскомъ проспектѣ

---

780. Коневскаго мужского монастыря Выборгской губерніи,—на Загородномъ проспектѣ

---

781. Троицкаго Лютикова мужского монастыря, Калужской губерніи,—Лѣсной корпусъ, уголъ Большой Спасской улицы и дороги въ Гражданку. Храмъ во имя Св. Троицы (освященъ 12 февраля 1898 г.)

М. С. Дѣятковъ, Перемышльскій Троицкій Лютиковъ монастырь, Калуга, 1902 г. стр. 16

782. Ново-Аѳонскаго Симоно-Кананитскаго мужского монастыря, Кутаисской губерніи,—на Забалканскомъ проспектѣ

---

783. Троицкой-Сергіевой лавры, Московской губерніи,—на р Фонтанкѣ, у Аничкина моста Оно построено въ 1718 г. архимандритомъ Сергіевой лавры Варлаамомъ и было деревянное, въ 1753—54 г при лаврскомъ архимандритѣ Аѳанасіѣ оно было выстроено вновь каменнымъ Тогда же былъ устроенъ храмъ въ честь Казанской иконы БМ Въ 1857 г домъ и церковь пришли въ ветхость и были вновь выстроены при Московскомъ митрополитѣ Филаретѣ, при чемъ новый храмъ былъ устроенъ во имя Св Троицы съ придѣломъ во имя преп Сергія Въ 70-хъ годахъ прошлаго вѣка при митр Макаріѣ подворье было перестроено и на дворѣ его воздвигнутъ новый храмъ во имя Св Троицы

Церк Вѣд 1903, №№ 23 и 30

---

784. Гуслицкаго Преображенскаго мужского монастыря, Московской губерніи,—на Невскомъ проспектѣ, уголъ Думской улицы

---

785. Ѳеодоровскаго Городецкаго мужского монастыря, Нижегородской губерніи, — на Полтавской улицѣ, у товарной станціи Николаевской жел дороги.

---

786. Александро-Свирскаго мужского монастыря, Олонецкой губерніи, — на Разъѣзжей улицѣ. Существуетъ съ 1715 года.

---

787. Задне-Никифоровскаго мужского монастыря, Олонецкой губерніи,—за Невской заставой, на

Московской улицѣ Храмъ каменный двухъ-этажный; въ первомъ этажѣ—во имя св пророка Осіи и во имя св Іоанна Богослова и Іоанна Рыльскаго, во второмъ этажѣ— въ честь Успенія БМ, съ придѣлами правымъ во имя св. Маріи Магдалины и лѣвымъ во имя преп. Серафима Саровскаго (освященъ 11 сентября 1903 года)

Церк Вѣд 1903, № 38

---

788. Пекинскаго Успенскаго мужского монастыря,—на Воронежской улицѣ Храмъ въ честь Казанской иконы БМ (освященъ 22 декабря 1902 г. епископомъ ямбургскимъ Сергіемъ) При подворьѣ открыты книжный складъ и библіотека Денежный оборотъ подворья превышаетъ 20000 р Въ существующее при немъ общество трезвости записано до 25000 человѣкъ, для которыхъ ведутся бесѣды студентами академіи и устраиваются чтенія Число слушателей въ годъ доходитъ до 200000 человѣкъ

Моск Вѣд 1902, № 223 (отъ 15 августа), Церк Вѣд 1903, № 1, 1905, №№ 26 и 47, 1907, № 1

---

789. Старо-Аѳонское Андреевское—на Пескахъ, на углу Пятой и Дегтярной улицъ. Храмъ въ честь Благовѣщенія БМ

Лужскій уѣздъ

790. Череменецкій Іоанно-Богословскій 2-го класса (съ 1897 г), общежительный мужской монастырь, на островѣ Череменецкаго озера, въ 20 в отъ у г Луги Время основанія съ точностью неизвѣстно, по преданію, основанъ въ XV в при великомъ князѣ Іоаннѣ III, въ 1764 г—былъ оставленъ за штатомъ

Храмовъ два каменныхъ 1) соборный во имя св. Іоанна Богослова (построенъ въ концѣ XVI в), 2) въ честь Преображенія Господня (построенъ на средства дворянина Е В Курицына въ 1707 г) Въ соборномъ

храмѣ находится икона св Іоанна Богослова Крестные ходы съ чудотворною иконою совершаются 8 мая и 26 сентября вокругъ м—ря и 1 мая—въ г Лугу въ память избавленія отъ холеры въ 1848 г Двухклассная церковно-приходская школа—на 75 мальчиковъ (съ 1891 г.) Гостинница для богомольцевъ

М—рь владѣетъ 755 дес земли и получаетъ изъ казны 142 р 83 к.

Игуменъ Монаховъ 21, послушниковъ 52

Кутеповъ, столб 25—26, Звѣринскій, т II, № 838, стр 151—152, Строевъ, столб 281, Любимецкій, стр 25, Вѣдомость, стр 90—91

Новоладожскій уѣздъ

791. Введенскій Островскій заштатный общежительный мужской монастырь, на лѣвомъ берегу р Ояти, въ 67 в отъ у г Новой-Ладоги. Время основанія съ точностью неизвѣстно, какъ видно изъ житія преп Александра Свирскаго, существовалъ уже въ XV в

Храмовъ два 1) каменный—въ честь Введенія во храмъ Пресвятой Богородицы съ придѣломъ въ честь Тихвинской иконы БМ (построенъ въ 1817 г), 2) деревянный двухъ-этажный, холодный (построенъ въ 1782 г и перестроенъ въ 1836 г) вверху—въ честь Богоявленія Господня, съ придѣлами во имя св ап. Петра и Павла и во имя преп Александра Свирскаго, внизу — въ честь Преображенія Господня (освященъ въ 1829 году) Въ Преображенскомъ храмѣ находятся могилы родителей преп Александра Свирскаго—схимонаха Сергія и схимонахини Варвары М—рь владѣетъ 568 дес земли

Архимандритъ, іеромонаховъ—5, іеросхимонахъ—1, іеродіаконовъ—3, монаховъ—4, и послушниковъ—25.

Кутеповъ, столб 34—35, Звѣринскій, т II, № 706, стр 91—92, Строевъ, столб 284, Любимецкій, стр 26, Вѣдомость, стр 90—91

---

792. Троицкій Зеленецкій, 3 класса, общежительный мужской монастырь, въ 57 в отъ у г Новой-Ладоги, недалеко отъ станціи Вологодской жел. дороги „Гостинополье", въ мѣстности, извѣстной подъ именемъ Зеленаго Острова Основанъ около половины XVI вѣка преп Мартиріемъ Зеленецкимъ († 1 марта 1603 года) и назывался „Зеленою Мартиріевою пустынью", былъ сожженъ шведами въ 1613 г и возстановленъ при ц Михаилѣ Ѳеодоровичѣ, въ XVII в. достигъ благоустройства благодаря заботамъ Новгородскаго митрополита Корнилія († въ 1698 году), въ 1771 г былъ положенъ въ 3-мъ классѣ, съ 1815 по 1834 г былъ возобновляемъ по частямъ

Храмовъ два каменныхъ 1) соборный двухъ-этажный, вверху—во имя Св Троицы, внизу—во имя св. Іоанна Богослова (построенъ въ 1684 г при новгородскомъ митрополитѣ Корнилѣ), 2) теплый—въ честь Благовѣщенія Пресвятой Богородицы (освященъ въ 1686 году) Въ нижнемъ этажѣ соборнаго храма почиваютъ подъ спудомъ мощи основателя м—ря преп. Мартирія Зеленецкаго М—рю принадлежатъ двѣ часовни 1) каменная—близъ ограды, 2) деревянная — въ 9 в отъ м—ря, на берегу р Сяси, въ дер Васкиницахъ, Тихвинскаго у , Новгородской губ

М — рь владѣетъ 19277 дес земли, имѣетъ около 130000 р капитала и получаетъ изъ казны 669 р 55 к.

Архим , іеромонаховъ—6, іеродіаконовъ—2, монаховъ—5, послушниковъ—3 и проживающихъ на богомольѣ —24

И Токмаковъ, Краткій историко-статистическій очеркъ Троицкаго Зеленецкаго мужского монастыря въ связи съ краткимъ житіемъ преп Мартирія Зеленецкаго чудотворца, М , 1904, стр 1—12, іеромонахъ Никодимъ, Русскіе святые и подвижники благочестія, подвизавшіеся и чтимые въ предѣлахъ С.-Петербургской епархіи, XIV — XVII вѣковъ, Спб 1901, стр 4 — 22, Кутеповъ, столб. 31—32, Звѣринскій, т I, № 194, стр 145—146, Строевъ, столб 273—275, Любимецкій, стр 26, Церк Вѣд 1903, № 9, Вѣдомость, стр 90—91

793. Староладожскій Николаевскій заштатный общежительный мужской монастырь, на лѣвомъ берегу р Волхова, въ 1 в. отъ села Старой-Ладоги и въ 13 в отъ у г Новой-Ладоги

Основанъ, по преданію, въ память побѣды св Александра Невскаго надъ шведскимъ ярломъ Биргеромъ въ 1240 году и принадлежалъ къ Новгородской епархіи, въ 1714 г перечисленъ въ Спб епархію въ вѣдѣніе Александро-Невской лавры, въ 1764 году былъ положенъ въ 3 классѣ, въ 1771 году — упраздненъ, въ 1811 г —возстановленъ

Храмовъ два каменныхъ 1) соборный—двухъ-этажный—въ честь собора Пресвятой Богородицы (освященъ въ 1847 г), съ двумя придѣлами въ честь Тихвинской иконы БМ (освященъ въ 1697 г) и во имя священномученика Антипы (освященъ въ 1827 году), 2) во имя св Іоанна Златоуста, съ придѣломъ во имя священномуч Назарія (построенъ въ 1860 г.) М—рю принадлежатъ двѣ часовни 1) въ г Новой-Ладогѣ, у Горбатаго моста, по Большому проспекту (устроена въ 1818 г.), 2) въ сельцѣ Монцевѣ

М—рь владѣетъ 529 дес земли

Игуменъ, іеромонаховъ — 7, іеродіаконовъ—5, монаховъ — 10, послушниковъ — 2 и проживающихъ на богомольѣ—12

Н Ф Романченко, Святыни и древности Старой Ладоги, Спб 1902, стр 12; Кутеповъ, столб 32—34, Звѣринскій, т I, № 332, стр 195, Строевъ, столб. 275—277, Любимецкій, стр 26, Вѣдомость, стр 90—91

Къ нему приписанъ

794. Староладожскій Іоанно-Предтечевъ, или **Ивановскій,** мужской м—рь въ селеніи Старой-Ладогѣ Основаніе м—ря относится къXIV в , въ 1764 г. онъ былъ упраздненъ и обращенъ въ приходскую церковь, въ 1811 г —возстановленъ и приписанъ къ Ста-

роладожскому Николаевскому м — рю Храмъ одинъ каменный—въ честь Рождества св. Іоанна Предтечи, съ придѣломъ во имя св великомученицы Параскевы (построенъ въ 1695 г.)

Кутепов, столб 33 Звѣринскій, т 1, № 209, стр 152—153, Строев, столб 280

Петергофскій уѣздъ

795. Троице-Сергіева 1 класса (съ 1836 г.) необщежительная мужская пустынь въ 9 верстахъ къ востоку отъ уѣзднаго города Петергофа и въ 19 вер. отъ С.-Петербурга, близъ станц Балтійской желѣзн дороги „Сергіево", на возвышенности южнаго берега Финскаго залива

Основана въ 1735 г архимандритомъ Троице-Сергіевой лавры Варлаамомъ на дачѣ, подаренной ему въ 1732 г императрицей Анной Іоанновной,—и была приписана къ Сергіевой лаврѣ, въ 1764 г положена во 2 классѣ

Храмовъ 7 каменныхъ 1) Троицкій (построенъ въ 1760 году), 2) во имя св муч. Валеріана (построенъ въ 1809 году) съ 2 придѣлами правымъ во имя св Петра и Павла (освященъ въ 1761 г.) и лѣвымъ во имя усѣкновенія главы св Іоанна Предтечи (освященъ въ 1840 г.), 3) во имя св. Григорія Богослова (построенъ въ 1857 г.), 4) во имя преп. Сергія Радонежскаго (построенъ въ 1859 г.) съ двумя придѣлами: во имя Спаса (праздн 1 авг., освященъ въ 1857 г.) и во имя мученицы Зинаиды (освященъ въ 1861 г.), 5) въ честь Покрова БМ (построенъ въ 1863 году), 6) въ честь Воскресенія Христова (освященъ въ 1884 г.), 7) во имя св Саввы Стратилата (построенъ въ 1863 г.). Въ Троицкомъ храмѣ хранится мѣстночтимая икона преп Сергія Радонежскаго Противъ алтаря подъ часовнею погребенъ основатель пустыни архим Варлаамъ († 25 іюля 1737 года) Инвалидный домъ гра-

фовъ Зубовыхъ на 30 престарѣлыхъ воиновъ Школа на 10 мальчиковъ Школа общества трезвости (съ 1904 г) Монастырская больница для братіи Въ пустыни погребены канцлеръ князь А М Горчаковъ († 1883), гр В А Зубовъ († 1804), кн П А Зубовъ († 1822), А С Норовъ († 1869), Т Б. Потемкина († 1869), кн П А Ширинскій-Шихматовъ († 1853)

Пустынь владѣетъ 230 дес земли, имѣетъ капиталъ въ 278000 р , получаетъ изъ казны 1861 р 69 к.

Архимандритъ, игумены 1, іеромонаховъ 17, іеродіаконовъ 10, схимонахъ 1, монаховъ 7, послушниковъ 17 и проживающихъ на богомольѣ 35

Павелъ Яковлевъ, Историческій очеркъ первоклассной Троицко-Сергіевой приморской пустыни С -Петербургской епархіи, Спб 1884, стр 1—24, архимандритъ Игнатій, храмъ преподобнаго Сергія въ первоклассной Троицкой Сергіевой пустыни, съ изъясненіемъ священныхъ изображеній и подписей внутри его, Спб 1860, стр 1—8, Кутеповъ столб 23—25, Русская Старина 1883, октябрь, стр 259—268 (воспоминанія архим Игнатія Малышева), Рус Старина 1885, іюль, стр 197—178 (статья П Каратыгина, Троицко-Сергіева приморская пустынь), Зѣфировскій, т I, № 496, стр. 261, Строевъ, столб 270—273, Любимецкій стр 25, Церк Вѣд 1903, № 32, 1904, № 29, 1907, № 2, Вѣдомость, стр 90—91

ЖЕНСКІЕ

Городъ С -Петербургъ

796. С.-Петербургскій Воскресенскій 1 класса, общежительный женскій монастырь въ самомъ городѣ, на Забалканскомъ проспектѣ, близъ Тріумфальныхъ воротъ Основанъ въ 1748 г на мѣстѣ теперешняго Воскресенскаго собора, въ 1764 г упраздненъ; въ 1844 году возстановленъ и помѣщенъ на Васильевскомъ островѣ, въ 1848 г переведенъ на настоящее мѣсто

Храмовъ шесть 1) каменный, соборный—въ честь Воскресенія Христова, съ пятью придѣлами (заложенъ въ 1849 и освященъ въ 1861 г), 2) — въ честь Ватопедской или Аѳонской иконы БМ (освященъ въ 1854 г), 3) деревянный—въ честь Казанской иконы

БМ (освященъ въ 1848 г.), 4) во имя Трехъ Святителей (освященъ въ 1854 г.), 5) кладбищенскій, каменный—въ честь иконы БМ „Всѣхъ Скорбящихъ Радости" (освященъ въ 1856 г.), 6) кладбищенскій, каменный—во имя св Пророка Иліи (освященъ въ 1888 г.). Больница для сестеръ (устроена въ 1900—1901 гг.) Пріютъ на 65 дѣвочекъ Князе-Владимірская церковно-учительская и церковно-приходская школы съ церковью (съ 1889 г.), въ обѣихъ обучается свыше 120 дѣтей обоего пола

М—рь владѣетъ 53 дес усадебной земли, 781 дес. лѣса при дер Новинѣ, Степановской волости, Боровичскаго уѣзда Новгородской гуо., рыбными ловлями на Финскомъ заливѣ и имѣетъ 265000 р капитала

Игуменія Монахинь 75, послушницъ 58 и проживающихъ на испытаніи 285

Кутеповъ столб 27 — 28, В П. В В М Р., 1904, № 5, стр 2—7, Звѣринскій т I, № 138, стр 123, Вѣдомость, стр 90—91

---

797. Іоанновскій женскій монастырь на набережной р. Карповки Учрежденъ по опредѣленію св Синода отъ 11 декабря 1902 г.—15 января 1903 года вмѣсто подворья Сурскаго Богословскаго женскаго монастыря, Архангельской губ.,—и устроенъ протоіереемъ Іоанномъ Сергіевымъ

Церк Вѣд 1903, № 4 и 5

Монастырскія подворья

798. Серафимова Понетаевскаго женскаго монастыря, Нижегородской губерніи

---

799. Звѣрина Покровскаго женскаго монастыря, Новгородской губерніи,—на углу Малой Итальянской и Надеждинской улицъ Храмъ въ честь Успенія БМ. (построенъ въ 1863 г.)

---

800. Іоанно-Предтеченскаго Леушинскаго женскаго монастыря, Новгородской губерніи,—на Бассейной улицѣ

---

801. Лѣснинскаго Богородицкаго женскаго монастыря, Сѣдлецкой губерніи,—на набережной Черной рѣчки, у Новой деревни Храмъ деревянный во имя Св Троицы (освященъ 10 декабря 1902 года.)

Церк Вѣд 1903, № 1

---

802. Бѣжецкаго Благовѣщенскаго женскаго монастыря, Тверской губерніи, — въ 10 ротѣ Измайловскаго полка

---

803. Кашинскаго Срѣтенскаго женскаго монастыря, Тверской губерніи, — на Выборгской сторонѣ, на Сампсоніевскомъ проспектѣ

---

804. Шестаковской женской общины, Тверской губерніи, — на Пескахъ, на углу Старорусской и Кирилловской улицъ

---

805. Пюхтицкаго Успенскаго женскаго монастыря Эстляндской губ Храмъ освященъ въ январѣ 1905 г

Городъ Гатчина.

806. Подворье **Пятогорскаго Богородицкаго** женскаго монастыря Храмъ одинъ въ честь Покрова БМ и во имя св Александра Невскаго (устроенъ купцомъ Карповымъ)

Гдовскій уѣздъ

807. Свято-Троицкій Творожковскій нештатный общежительный женскій монастырь, въ мѣстечкѣ

„Творожково", близъ станціи Спб.-Варшавской жел. дор. „Бѣлая", въ Быстрѣевскомъ погостѣ, въ 60 в. отъ у. г. Гдова

Основанъ въ 1865 году Гдовской помѣщицей Александрой Филипповной фонъ-Розе, урожденной Шмаковой (въ монашествѣ Ангелина)

Храмовъ два 1) домовый въ честь иконы БМ. „Всѣхъ Скорбящихъ Радости" (построенъ въ 1861 г.); 2) каменный во имя Св. Троицы (освященъ въ 1882 г.). Пріютъ для дѣтей Богадѣльня М—рь владѣетъ 629 дес. земли Игуменія Монахинь—13, послушницъ—1 и проживающихъ на испытаніи—55

С. Смессорева,—монахиня Ангелина, въ мірѣ А. Ф. фонъ Роше, основательница и строительница Свято-Троицкой Творожковской женской общины, возведенной въ монастырь съ наименованіемъ его Свято-Троицкимъ общежительнымъ монастыремъ. Спб. 1888, стр. II+176+1 непом., Кутеповъ, столб. 29—30, Зѣринскій, т. I, № 523, стр. 270, Любинецкій, стр. 26, Вѣдомость, стр. 90—91.

Новоладожскій уѣздъ

808. Староладожскій Успенскій 3 класса (съ 1764 года), необщежительный женскій монастырь, въ 12 вер. отъ у. г. Новой-Ладоги

Основанъ въ XV в. и первоначально былъ мужскимъ, въ 1611 г. разоренъ шведами, въ 1617 г. возобновленъ старицей Акилиной и обращенъ въ женскій

Храмовъ три каменныхъ 1) соборный — въ честь Успенія БМ. (построенъ въ началѣ XVII в.) съ тремя придѣлами, 2) въ честь Воздвиженія Креста Господня (построенъ въ 1862 г.), 3) въ 50½ саж. на западъ отъ монастырской ограды, кладбищенскій во имя св. Алексія человѣка Божія (освященъ въ 1833 г.). Больница на 5 сестеръ. Въ м—рѣ съ 1718 по 1725 г. содержалась въ заточеніи царица Евдокія Лопухина, супруга Петра I

М—рь владѣетъ 290 дес. земли, имѣетъ 80000 р. капитала и получаетъ изъ казны 508 р. 85 коп.

Игуменія Схимонахиня 1, монахинь 28, послушницъ 27 и проживающихъ на испытаніи 141

Н Ф Романченко, Святыни и древности Старой Ладоги, Спб 1902, стр 12, Ѳ В Четыркинъ, Минувшія судьбы Петербургскаго края, Спб 1903, стр 7, Кутеповъ, столб 28—29, Звѣринскій, т II, № 1328, стр 392—393, Строевъ, столб 278, Любинецкій, стр 26, Вѣдомость, стр 90—91

Городъ Петергофъ

809. Подворье **Серафимо-Дивѣевскаго** женскаго монастыря Нижегородской губ — въ Старомъ Петергофѣ (станція Балтійской жел дор) Храмъ каменный во имя преп Серафима Саровскаго (заложенъ 19 іюля 1904 г)

Царскосельскій уѣздъ

810. Пятогорскій Богородицкій нештатный общежительный женскій монастырь на мызѣ Марьино, пожертвованной мѣстнымъ землевладѣльцемъ Бабановымъ, близъ станціи Балтійской ж д „Кикерино". Первоначально основанъ въ 1884 г. подъ именемъ Вохоновскаго Маріинскаго скита, зависимаго отъ Воскресенскаго женскаго монастыря, на мызѣ Вохоново, пожертвованной предводителемъ царскосельскаго дворянства А П Платоновымъ, близъ станц Балтійской жел дор. „Елизаветино", въ 1889 г переименованъ въ Вохоновскій Маріинскій м — рь, въ 1900 г. переименованъ въ Пятогорскій Богородицкій и переведенъ на мызу Марьино

Храмъ одинъ деревянный въ честь иконы БМ „Утоли моя печали"

Школа на 42 дѣвочки

Игумения, монахинь 22, послушницъ 17 и проживающихъ на богомольи 112

---

811. Вохоновскій Маріинскій общежительный женскій монастырь на мызѣ Вохоново (см № 810, Пятогорскій м—рь), въ 16 верстахъ отъ Пятогорскаго монастыря

Основанъ въ 1884 году подъ именемъ Вохоновскаго Маріинскаго скита, зависимаго отъ С -Петербургскаго Воскресенскаго м — ря, въ 1889 г сталъ самостоятельнымъ м — ремъ, въ 1900 г приписанъ къ Пятогорскому м — рю, по опредѣленію св Синода отъ 8 февраля 1906 года вновь сталъ самостоятельнымъ

Храмъ одинъ во имя св Маріи Магдалины (освященъ въ 1884 году)

С Воейковъ, женскій Вохоновскій Маріинскій общежительный монастырь, Спб 1892, стр 1—23, Кутеповъ, столб 30—31, Звѣринскій, т I, № 142, стр. 124, Церк Вѣд 1906, № 7, Вѣдомость, стр 90—91

47.

Саратовская губернія. Саратовская и Царицынская епархія

(Губернскій и епархіальный городъ Саратовъ)
Монастырей мужскихъ 3, женскихъ 11, всего 14
Монашествующихъ мужчинъ 65, женщинъ 2262, всего 2327

МУЖСКІЕ

Городъ Саратовъ

812. Архіерейскій домъ въ самомъ городѣ (станція Рязанско-Уральской жел дор), на Соборной площади Построенъ въ 1837 году Имѣетъ во владѣніи 163 дес земли

А Правдинъ, Историческая записка о Саратовской епархіи, Саратовъ 1879, стр 8—9, Любименкій, стр 26

Саратовскій уѣздъ

813. Саратовскій Спасо-Преображенскій 2 класса общежительный мужской монастырь въ 1 вер. отъ губ гор Саратова, у подошвы Лысой или Алтынной горы.

Основанъ въ 1680 г въ самомъ городѣ, въ 1764 г. оставленъ за штатомъ, въ 1811 г сгорѣлъ и въ 1814 г. переведенъ на теперешнее мѣсто, въ 1820 г. оконченъ постройкой и открытъ въ 1822 году, возведенъ на степень 2 класса въ 1827 г

Храмовъ три каменныхъ 1) соборный Преображенскій съ 2 придѣлами въ честь Тихвинской иконы БМ и во имя св Александра Невскаго (освященъ въ 1822 г), 2) во имя св Димитрія Солунскаго и великомуч Екатерины (построенъ въ 1826 году), 3) во имя св мч Параскевы (построенъ въ 1829 г)

М—ремъ управляетъ епархіальный епископъ саратовскій (съ 1904 г) М—рь владѣетъ 461 дес земли, рыбными ловлями въ 60 вер. отъ м—ря по теченію р Волги и получаетъ изъ казны 1306 р 50 к

Монаховъ 8, послушниковъ 18

Приводимъ, стр 37—40, А Леопольдовъ, Историческій очеркъ Саратова и Пугачевщины, 2 изд, Саратовъ 1874, стр 50, 55—58, Звѣринскій, т I, № 454, стр 241, Любинецкій, стр 26, Церк Вѣд 1904, № 22, Вѣдомость, стр 90—91.

Городъ Петровскъ

814. Петровскій Николаевскій заштатный (съ 1764 года) общежительный (съ 1904 года) мужской монастырь, при г. Петровскѣ на бер р Медвѣдицы.

Кѣмъ и когда основанъ, достовѣрно неизвѣстно; впервые упоминается въ 1699 году, когда старецъ Петръ съ братіей писалъ къ Тамбовск. епископу, что жители города отвели землю подъ постройку пустыни, но Сарат архим Іосифъ этому воспротивился По преданію, основателемъ его былъ, по какому-то чудному видѣнію, инокъ Макарій, современникъ ц. Ѳеодора Алексѣевича

Храмовъ два каменныхъ 1) въ честь Тихвинской иконы БМ. съ 2 придѣлами, 2) въ колокольнѣ, въ честь Казанской иконы БМ (оба выстроены во второй половинѣ XVIII в)

М—рь владѣетъ 211 дес земли и получаетъ изъ казны 200 руб

Монастыремъ управляетъ викарный епископъ Вольскій (съ 1904 года)

Монаховъ 11, послушниковъ 28

Правдинъ, стр 41—42, Звѣринскій, т II, № 997, стр 232—233 Любинецкій, стр 26, Церк Вѣд 1904, № 22, Вѣдомость, стр 90—91

ЖЕНСКІЕ

Городъ Саратовъ

815. Саратовскій Крестовоздвиженскій 2 кл. общежительный женскій монастырь въ самомъ городѣ, на берегу р Волги

Время основанія неизвѣстно, существовалъ въ 1680 г, въ 1764 г оставленъ за штатомъ, въ 1774 г. сгорѣлъ, въ 1829 г по возобновленіи положенъ во 2 классѣ Храмовъ три каменныхъ 1) Крестовоздвиженскій съ 2 придѣлами (построенъ въ 1740 г), 2) во имя св мч Параскевы (построенъ въ 1762 г), 3) больничный, во имя св ап Іакова, брата Господня, и св. мч Пелагіи (построенъ въ 1859 г)

М—рь владѣетъ 321 дес. земли и получаетъ изъ казны 682 р 24 к

Игуменія Монахинь 66, послушницъ 329

Правдинъ, стр 42—44, Звѣринскій, т I, 262, стр 168—169, Любинецкій, стр 26, Вѣдомость, стр 92—93

Аткарскій уѣздъ

816. Краишевскій Тихвинскій нештатный общежительный женскій монастырь въ 1 верстѣ отъ села Краишевки, въ 150 в отъ у г Аткарска

Учрежденъ подъ именемъ общины въ 1865 году; въ 1898 г переименованъ въ монастырь. Владѣетъ 228 дес земли

Игуменія Монахинь 26, послушницъ 208

Зѣфировскій, т I, №483, стр 254, Любимецкій, стр 26, Вѣдомость, стр. 92—93

---

817. Таловскій Благовѣщенскій общежительный женскій монастырь близъ слободы Малой Воронцовки

Основанъ по опредѣленію св. Синода отъ 7—19 сентября 1905 года на пожертвованной купцомъ Толмачевымъ землѣ

Церк Вѣд 1905, № 40

Балашовскій уѣздъ

818. Балашовскій Покровскій общежительный женскій монастырь, въ 2 вер отъ у гор Балашова.

Основанъ первоначально подъ именемъ богадѣльни въ 1866 г купцомъ Иларіономъ Ивановымъ въ принадлежащемъ ему домѣ, въ 1871 г богадѣльня преобразована въ общину съ благотворит заведеніемъ для престарѣлыхъ и безродныхъ лицъ женскаго пола и училищемъ для малолѣтн. сиротъ. Въ 1884 г община возведена на степень общежительнаго м—ря

М—рь владѣетъ 598 дес земли

Игуменія Монахинь 51, послушницъ 329.

Зѣфировскій, т I, № 376, стр 207, Любимецкій, стр 26, В П В В М Р, Спб 1904, № 4, Вѣдомость, стр 92—93

Вольскій уѣздъ

819. Вольскій Владимірскій нештатныйобщежительный женскій монастырь, въ 2 вер отъ у гор. Вольска

Учрежденъ въ 1866 г въ видѣ общины съ богадѣльнею на уступленной городскимъ обществомъ землѣ и на капиталы, пожертвованные мѣщанкою Леонтьевой, 24 032 руб и тит сов. Матвѣевымъ 13 165 руб, а также на особо пріобрѣтенномъ земельн участкѣ;

въ 1892 году обращенъ въ монастырь Имѣетъ всего 63 дес земли

Игуменія Монахинь 34, послушницъ 234

Звѣринскій, т I, № 127, стр 119, Любимецкій, стр 26, Вѣдомость, стр. 92—93.

Камышинскій уѣздъ

820. Грязнухинскій Свято-Троицкій нештатный общежительный женскій монастырь въ 3 в отъ села Грязнухи, Верхне-Добринской волости, при р Грязнухѣ, въ 80 в отъ у г Камышина

Учрежденъ на средства жены кол ассесора Бурковой въ 1867 году, въ 1899 году переименованъ въ монастырь Владѣетъ 124 дес земли

Игуменія Монахиня 1, послушницъ 155

Звѣринскій, т I, №499, стр 262, Любимецкій, стр 26, Вѣдомость, стр. 92—93

821. Гусевскій Ахтырскій нештатный общежительный женскій монастырь при слободѣ Гусевкѣ, въ 60 вер отъ у г Камышина

Учрежденъ въ 1880 году на средства священника Іоанна Левитскаго и крестьянина Двойченкова подъ именемъ общины, въ 1892 г переименованъ въ монастырь

М—рь владѣетъ 1708 дес земли и имѣетъ 12000 р капитала

Игуменія Монахинь 14, послушницъ 83

Звѣринскій, т I, № 23, стр 80, Любимецкій, стр 26, Ѳ С Соколовъ, Приснопамятный старецъ Русской земли отецъ Амвросій Гренковъ, Тамбовъ, 1902, стр 54—56, Вѣдомость, стр 92—93.

Сердобскій уѣздъ

822. Свято-Троицкій нештатный общежительный женскій монастырь при деревняхъ Пановкѣ и Плещеевкѣ, въ 30 в отъ у г Сердобска

Открытъ съ Высочайшаго соизволенія въ февралѣ

1883 года подъ именемъ Свято-Троицкой Пановской общины, которая по опредѣленію Свят Синода отъ 29 января — 8 февраля 1904 года, за № 439, преобразована въ монастырь

Основанъ вдовой сердобскаго купца Пелагіей Григорьевной Поповой, которая пожертвовала 7 десятинъ усадебной земли при сельцѣ Пановкѣ и 175 дес пахатной земли при сельцѣ Плещеевкѣ

Храмовъ два каменныхъ 1) домовый Троицкій (построенъ въ 1878 году), 2) вновь сооруженный трехпрестольный

Монастырь владѣетъ фруктовымъ садомъ и рыбной ловлей на р Хопрѣ При монастырѣ имѣются кирпичный заводъ, выдѣлывающій ежегодно до 300 000 кирпичей для потребностей обители, богадѣльня и больница Игуменія Монахинь и послушницъ 150

Зиѣринскій, т I, № 347, стр 199, **Любимецкій**, стр 26, Церк Вѣд 1904, № 2, Вѣдомость, стр 92—93

---

823. Вознесенскій нештатный общежительный женскій монастырь въ 4 в отъ сельца Скрябина, въ 50 вер отъ у. г Сердобска Учрежденъ въ 1885 г. на средства пот поч. гражданина Носова, пожертвовавшаго землю и 100000 р Владѣетъ 2084 дес земли.

Игуменія Монахинь 5, послушницъ 126

Зиѣринскій, т I, № 121, стр 117 **Любимецкій**, стр 26, Вѣдомость, стр 92—93

Царицынскій уѣздъ

824. Бѣлогорскій Троицкій общежительный женскій монастырь при слободѣ Каменный Бродъ, Ольховской волости, въ 12 в къ юго-западу отъ слободы Ольховки (почт-телегр отд), при р Иловлѣ, въ 60 вер отъ станціи Юго-Восточныхъ жел. дорогъ „Арчеда“ Основанъ въ 1863 году мѣстнымъ землевладѣльцемъ стат сов. Петромъ Ивановичемъ Персидскимъ и супругою его Серафимою Персидскою на по-

жертвованныхъ ими 485 дес земли, въ видѣ женской общины, которая подъ именемъ Каменнобродской Троицкой принята въ духовное вѣдомство, а въ 1903 г обращена въ монастырь Храмовъ два 1) Троицкій, построенный въ 1864 году (домовый), 2) въ честь иконы БМ Всѣхъ Скорбящихъ Радости (построенъ въ 1895 г) При общинѣ имѣются школа и пріютъ для дѣвочекъ

Игуменія Монахиня 1, послушницъ 170

Рки свѣд (1901 г) Звѣринскій, т I, № 242, стр 162, Любинецкій, стр 26, Церк Вѣд 1903, № 41, Вѣдомость, стр 92—93

825. Дубовскій Вознесенскій нештатный общежительный женскій монастырь при посадѣ Дубовкѣ, на правомъ берегу р Волги, въ 50 в отъ у. г Царицына.

Основанъ въ 1871 году въ видѣ общины, при чемъ на устройство обители пожертвовали по 18 тысячъ рублей протоіерей Іоаннъ Покровскій и мѣщанинъ Посохинъ, въ 1892 г переименованъ въ монастырь. Владѣетъ 938 дес земли

Игуменія Монахинь 30, послушницъ 240

Звѣринскій, т I, № 178, стр 137, Любинецкій, стр 26, Вѣдомость, стр. 92—93

48.

Семипалатинская область. Омская и Семипалатинская епархія

(Областной городъ Семипалатинскъ, епархіальный городъ Омскъ)

Монастырь женскій 1

Монашествующихъ женщинъ?

ЖЕНСКІЙ

Семипалатинскій уѣздъ

826. Знаменская миссіонерская женская община, близъ города, недалеко отъ Старо-Семипалатинскаго поселка, въ мѣстности „Святой Ключъ“ Основана въ іюлѣ 1902 года монахинями Лѣснинскаго женскаго монастыря (Сѣдлецкой губерніи), открыта по опредѣ-

ленію Св Синода отъ 16 января—8 фев 1906 года. Храмъ одинъ, домовый, въ честь Знаменія БМ Пріютъ для сиротъ Пріемный покой и амбулаторія

Отчетъ состоящаго подъ августѣйшимъ покровительствомъ Государыни Императрицы Маріи Ѳеодоровны Православнаго Миссіонернаго Общества за 1902 (XXXIII его существованія) годъ, М 1903, стр 25—26, Церк Вѣд 1904, № 3, 1906, № 7

49.

Семирѣченская область Туркестанская и Ташкентская епархія.

(Областной и епархіальный городъ Вѣрный)
Монастырей мужскихъ 2
Монашествующихъ мужчинъ 11

МУЖСКІЕ

Городъ Вѣрный.

827. Архіерейскій домъ въ самомъ городѣ Выстроенъ вновь послѣ землетрясенія, бывшаго въ концѣ мая 1887 года

В А Долгоруковъ, Путеводитель по всей Сибири и Ачалтскимъ владѣніямъ Россіи, Томскъ, 1903—1904, стр 292—293

Пржевальскій уѣздъ

828. Иссыкъ-Кульскій Троицкій миссіонерскій общежительный мужской монастырь, при озерѣ Иссыкъ-Кулѣ, на берегу узкаго залива въ урочищѣ Курмекты, въ 12 вер отъ селенія Преображенскаго и въ 71 в. отъ у г Пржевальска

Основанъ по указу Св. Синода и началъ строиться съ 21 мая 1882 г на средства, отпущенныя Православнымъ Миссіонерскимъ обществомъ, но до 1884 г. въ мон — рѣ не было ни братіи, ни храма, мон — рь не былъ устроенъ вслѣдствіе отсутствія лица, которому можно было бы поручить устройство мон—ря, и временно мон—рскія постройки были поручены свя-

щеннику изъ села Преображенскаго, въ 1885 г. для устройства мон—ря былъ назначенъ изъ Троицко-Сергіевой лавры, по собственному желанію, монахъ Іона, и 25 сентября торжественно освящены новыя постройки и моленная при нихъ, въ 1886 г въ мон—рь былъ назначенъ игуменъ Лазарь и 9 челов братіи изъ Свято-Аеонскаго Закубанскаго м—ря, въ 1887 г. былъ устроенъ временный храмъ въ честь иконы БМ. Одигитріи, въ 1889 году 30 іюня мон — рь совершенно былъ разрушенъ землетрясеніемъ, но вскорѣ, черезъ полтора мѣсяца, былъ возстановленъ благочиннымъ мон—ря архим Ѳеодосіемъ, мон—рь до 1894 г. все-таки былъ неустроенъ и храма при немъ не было; достроенъ въ 1895 году по прибытіи въ него 26 іюля 1894 г валаамскихъ иноковъ, принявшихъ на себя труды по устройству м—ря М—рь владѣетъ 500 дес. земли

Храмъ одинъ деревянный во имя Св Троицы Игуменъ Монаховъ 8, послушниковъ 2

Православный Благовѣстникъ, 1894, №№ 8, 11, 12 и 13 (статья Н П Комарова, Троицкій миссіонерскій монастырь при озерѣ Иссыкъ-Кулѣ въ Туркестанѣ), Димитрій Бузгаковскій, Иссыкъ Кульскій православный миссіонерскій монастырь въ Средней Азіи, Спб 1896, стр 1—40, Зиѣринскій, т I, № 511, стр 267 Любопецкій, стр 37, Вѣдомость, стр 110—111

50

Симбирская губернія **Симбирская и Сызранская епархія.**

(Губернскій и епархіальный городъ Симбирскъ)
Монастырей мужскихъ 7, женскихъ 5, всего 12
Монашествующихъ мужчинъ 132, женщинъ 1024, всего 1156

МУЖСКІЕ

Городъ Симбирскъ

829. Симбирскій Покровскій нештатный мужской монастырь, принадлежащій къ архіерейскому дому,

въ самомъ городѣ (станція Московско-Казанской жел. дороги) Основанъ въ 1698 г. Петромъ Ивановичемъ Муромцевымъ на собственной землѣ, въ 1764 г положенъ въ 3 классѣ, въ 1832 году приписанъ къ архіерейскому дому М—ремъ управляетъ епархіальный епископъ симбирскій Монаховъ 5, послушниковъ 5

Звѣринскій, т I, № 377, стр 207, Строевъ, столб 986—987, Вѣдомость, стр 94—95

---

830. Архіерейскій домъ въ самомъ городѣ при Покровскомъ м—рѣ Владѣетъ 65 дес. земли

Любинецкій, стр 27

Городъ Алатырь

831. Алатырскій Троицкій 3 класса необщежительный мужской монастырь въ самомъ городѣ (стан-

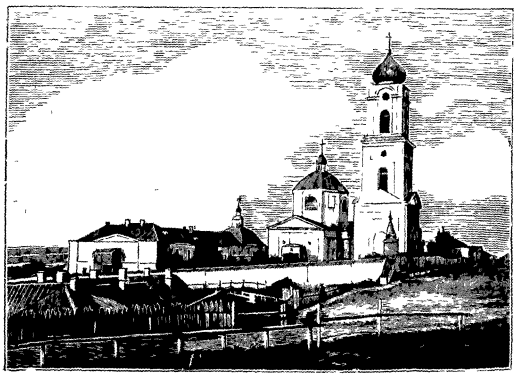

Алатырскій Троицкій монастырь
(До пожара 7 іюля 1906 г.)

ція Московско-Казанской жел. дороги), на берегу р Алатыря, недалеко отъ впаденія ея въ р. Суру Время

основанія его неизвѣстно, полагаютъ, что онъ былъ основанъ во второй половинѣ XVI вѣка, въ 1615 году онъ былъ приписанъ къ Троице-Сергіеву м—рю (нынѣ лаврѣ), въ 1764 году получилъ самостоятельность и возведенъ на степень 3 класса Храмовъ два каменныхъ 1) соборный Троицкій (построенъ въ 1748 — 1753 г, перестроенъ въ 1805—1809 г), съ придѣломъ во имя св Димитрія Ростовскаго (сооруженъ въ 1814 г), 2) во имя преп Сергія Радонежскаго (построенъ въ 1801 году) съ придѣлами въ честь Казанской иконы БМ (сооруженъ въ 1849 г) и св Іоанна Богослова (построенъ въ 1830 г) Подъ Казанскимъ придѣломъ погребенъ схимонахъ Вассіанъ

М—рь владѣетъ 517 дес земли и получаетъ изъ казны 668 р 58 к

Онъ сильно пострадалъ отъ пожара 7 іюля 1906 г, когда въ Алатырѣ сгорѣло до 300 домовъ

Архимандритъ Монаховъ 14, послушниковъ 26

И Токмаковъ, Историко-статистическое и археологическое описаніе Свято-Троицкаго мужского монастыря въ городѣ Алатырѣ Симбирской губерніи, М 1897, стр 1—19, Алатырскій Свято-Троицкій мужской монастырь, М 1904, стр 1—39, Живописное описаніе монастырей и обителей, вып VII, М 1904, стр 100—112 (текстъ тотъ же, что и въ предыдущемъ изданіи, кромѣ приложеній на стр 37—39) Зѣринскій, т II, № 1249, стр 362, Строевъ, столб 983—984, Любимецкій, стр 27, Вѣдомость, стр 94—95

Алатырскій уѣздъ

832. Святодуховская мужская пустынь, приписная къ Алатырскому Троицкому монастырю, въ 2 в. отъ у г Алатыря, на берегу р Суры Основана въ началѣ XVII вѣка, была закрыта въ 1727 г., упразднена въ 1764 году, въ 1796 г приписана къ Алатырскому Троицкому м—рю Храмовъ каменныхъ два 1) теплый во имя св Іоанна воина (освященъ въ 1831 г), 2) холодный во имя Св Духа (освященъ въ 1833 г)

---

833. Ключевская загородная мужская пустынь, приписная къ Алатырскому Троицкому монастырю, въ 18 в отъ г. Алатыря и въ 2 в отъ села Четвертакова (Ардатовскаго уѣзда) Храмъ одинъ каменный въ честь Казанской иконы БМ (построенъ въ 1806 году на мѣстѣ древняго деревяннаго)

Карсунскій уѣздъ

834. Жадовская Казанско-Богородицкая нештатная необщежительная мужская пустынь, приписная къ Симбирскому архіерейскому дому, въ 3 в отъ села Жадовки (почтово-телегр контора), въ 15 в отъ станціи Московско-Казанской жел дороги „Барышъ“ и въ 75 в отъ у г Карсуна Существовала уже въ концѣ XVII столѣтія, въ 1764 году упразднена Постоянное стеченіе народа на поклоненіе явленной Казанской иконѣ БМ, извѣстной съ половины XVII ст, заставило архіеп казанскаго (въ его епархію входила тогда и Симбирская губернія) ходатайствовать о возстановленіи пустыни предъ св. Синодомъ въ 1846 г Возобновленная, въ 1848 году она была приписана сначала къ казанскому, а затѣмъ къ симбирскому архіерейскому дому

Храмовъ два 1) въ честь Казанской иконы БМ (каменный) съ придѣлами во имя св Николая Чуд и св Тихона Амаѳунтскаго, 2) деревянный во имя св Живоноснаго источника, на мѣстѣ явленія чудотворной Казанской иконы БМ, которая съ 1848 года, по Высочайшему соизволенію, ежегодно около 15 мая торжественно выносится изъ пустыни въ городъ Симбирскъ на одинъ мѣсяцъ Въ обители хранится полотняный антиминсъ, освященный казанскимъ епископомъ Лукою въ 1742 году. Пустынь владѣетъ 142 дес земли Архимандритъ Іеромонаховъ 8, іеродіаконовъ 2, монаховъ 3, послушниковъ 35

Рып свѣд (1901 г), Сказаніе о явленіи и чудесахъ чудотворной иконы Казанскія Божія Матери въ Жадовской пустыни Карсунскаго уѣзда, Симбирской губерніи, изд 3-е, Симбирскъ, 1895, стр 1—19, Зѣринскій, т I, № 240, стр 161—162, Любимецкій, стр 67, Вѣдомость, стр 94—95

Городъ Сызрань

835. Вознесенскій Сызранскій 1 го класса, необщежительный иужской монастырь въ самомъ городѣ (станція Московско-Казанской, Самаро-Златоустовской и Сызрано-Вяземской жел дорогъ), на горѣ между рѣками Сызранкою и Крымзою, въ мѣстности, называемой въ старину „Стрѣлкою"

Основанъ въ 1683 г по просьбѣ жителей и старца Кирилла для престарѣлыхъ согражданъ, которые пожелали бы принять монашество При изданіи штатовъ 1764 года онъ оставленъ на своемъ содержаніи, въ 1832 г въ него переведенъ штатъ 3-го класса приписаннаго къ архіерейскому дому Покровскаго м—ря въ Симбирскѣ, въ 1855 г возведенъ на степень 1-го класса Въ м — рѣ находится мѣстночтимая Ѳеодоровская икона БМ М—рь владѣетъ 808 дес земли

Архимандритъ Монаховъ 9, послушницъ 22

Зѣринскій, т I, № 122, стр 117, Строевъ, столб 986, Любимецкій, стр 27, Церк Вѣд 1906, № 5, Вѣдомость, стр 92—93

ЖЕНСКІЕ

Городъ Симбирскъ

836. Спасскій 3-го класса (съ 1764 г) необщежительный женскій монастырь, въ самомъ городѣ, на Спасской улицѣ Основанъ, какъ полагаютъ, не позднѣе 1640 г

Храмовъ три 1) въ честь Нерукотвореннаго образа Спаса (построенъ въ 1692 г и возобновленъ послѣ пожара 1864 года), 2) въ честь Иверской иконы БМ (построенъ въ 1864 г, возобновленъ послѣ пожара и

освященъ въ 1883 г) съ двумя придѣлами во имя св Алексія митрополита московскаго и во имя св Тихона Задонскаго, 3) больничный – во имя св Николая Чудотворца (построенъ въ 1866 г)

Въ м — рѣ имѣются слѣдующія замѣчательныя иконы мѣстночтимая Иверская икона БМ (значится уже въ монастырской описи 1709 года), древняя икона св Николая Чудотворца, икона Спасителя въ терновомъ вѣнцѣ, писанная на полотнѣ и извѣстная подъ наименованіемъ „Страстного Спасителя".

Пріютъ для дѣвицъ духовнаго званія (съ 1847 г).

М—рь владѣетъ 230 дес земли и получаетъ изъ казны 337 р 42 к

Игумена Монахинь 42, послушницъ 249

Александръ Яхонтовъ, Церкви Спасскаго женскаго монастыря гор Симбирска, (историко археологическое описаніе), Симбирскъ, 1898, стр 1—21, Ив Ивановъ, Путеводитель по Волгѣ, Окѣ, Камѣ, Вяткѣ, Бѣлой, Саратовъ, 1903, стр 96, Звѣринскій, т II, № 1186, стр 339, Строевъ, столб 988, Любимецкій, стр 27, Вѣдомость, стр 94—95

Городъ Алатырь

837. Алатырскій Кіево-Николаевскій 3 класса необщежительный женскій монастырь въ самомъ городѣ Основанъ въ 1639 году инокинями Ладинскаго Покровскаго м—ря Полтавской губерніи М—рь владѣетъ 226 дес земли

Игумена Монахинь 31, послушницъ 237

Звѣринскій, т II, № 870, стр 175, Строевъ, столб 987—988, Любимецкій, стр 27, Вѣдомость, стр 94—95

Курмышскій уѣздъ

838. Покровскій Мѣдянскій нештатный общежительный женскій монастырь, въ 65 вер отъ у. г Курмыша, при селѣ Мѣдянѣ Учрежденъ подъ именемъ общины въ 1877 г на средства кр Ольневой и неизвѣстныхъ благотворителей, пожертвовавшихъ 22 тыс руб. и 138 дес, въ 1897 году обращенъ въ монастырь

М—рь владѣетъ 212 дес земли Игуменія Монахинь 20, послушницъ 91

Зѣринскій, т I, № 366, стр 205, Любимецкій, стр 27, Вѣдомость, стр 94—95

Городъ Сызрань

839. Срѣтенскій Сызранскій 3-го класса общежительный женскій монастырь въ самомъ городѣ. Учрежденъ въ 1856 г подъ именемъ женской общины, которая въ 1858 г была переименована въ монастырь Сгорѣлъ въ большой пожаръ, истребившій Сызрань 5 іюля 1906 г Во владѣніи находится 410 дес земли Игуменія Монахинь 69, послушницъ 165

Зѣринскій, т I, № 477, стр 253 Любимецкій, стр 27, Вѣдомость, стр. 94—95.

Сызранскій уѣздъ

840. Старо-Костычевскій Смоленскій нештатный общежительный женскій монастырь въ 19 верстах у гор Сызрани, при селѣ Старыхъ-Костычахъ, на правомъ берегу р Волги

Учрежденъ по опредѣленію Св Синода отъ 26 октября—15 ноября 1883 г съ цѣлью ослабить расколъ, существующій въ уѣздѣ, въ видѣ женской общины, которая по опредѣленію св Синода отъ 19 октября—3 ноября 1904 г обращена въ монастырь При основаніи м—ря крестьянинъ Старыхъ-Костычей Петръ Прохоровъ пожертвовалъ 8 дес усадебной земли и 200 дес пахатной въ Николаевскомъ уѣздѣ Самарской губ, а дворянка Евдокія Агеева пожертвовала въ томъ же уѣздѣ еще 50 дес земли

Храмъ въ честь Смоленской иконы БМ (построенъ въ 1869 г, ремонтированъ въ 1894 г) Прютъ для престарѣлыхъ женщинъ

Игуменія. Монахинь 2, послушницъ 113

Зѣринскій, т I, № 434, стр 233, Любимецкій, стр 27, Церк Вѣд 1904, № 48, Вѣдомость, стр 94—95

51.

Смоленская губернія Смоленская и Дорогобужская епархія.

(Губернскій и епархіальный городъ Смоленскъ)
Монастырей мужскихъ 12, женскихъ 6, всего 18
Монашествующихъ мужчинъ 304, женщинъ 487, всего 791

МУЖСКІЕ

Городъ Смоленскъ

841. Смоленскій Спасо-Авраміевъ 2 класса (съ 1764 г) необщежительный мужской монастырь на восточной сторонѣ города, около крѣпостной стѣны (въ городѣ вокзалы Московско-Брестской, Риго-Орловской и Рязанско-уральской жел дорогъ)

Основанъ въ началѣ XIII вѣка, смоленскимъ епископомъ Игнатіемъ, съ храмомъ въ память положенія ризы Богоматери во Влахернѣ, въ 1610 г разоренъ поляками и обращенъ въ доминиканскій училищный кляшторъ, каковымъ былъ до 1634 года, въ 1634 г упраздненъ, въ 1658 г, по взятіи г Смоленска царемъ Алексѣемъ Михайловичемъ, былъ возобновленъ въ качествѣ православнаго, м-рь пострадалъ не мало въ 1812 г при осадѣ Смоленска французами

Храмовъ два каменныхъ 1) двухъэтажный, соборный (построенъ въ 1753 г смоленскимъ купцомъ Борисомъ Пискаревымъ), въ верхнемъ этажѣ въ честь Преображенія Господня, въ нижнемъ — во имя преп Аврамія Смоленскаго и во имя трехъ святителей, 2) въ честь Введенія во храмъ Пресв Богородицы (построенъ въ началѣ XVIII в, возобновленъ и освященъ въ 1773 г) Съ 1841 г., съ разрѣшенія Св Синода, по просьбѣ гражданъ Смоленска, приписанъ къ м—рю храмъ въ честь Благовѣщенія Пресв. Богородицы, построенный въ 1840 году на Молоховскихъ крѣ-

постныхъ воротахъ, при выѣздѣ изъ Смоленска на Кіевскую дорогу Мощи препод Аврамія († 21 авг. 1221 г) и его преемника архим Ефрема († не ранѣе 1238 г) покоятся подъ спудомъ въ Авраміевскомъ придѣлѣ соборнаго храма. Здѣсь же погребенъ основатель м—ря епископъ Игнатій († около 1210 г) Съ 1896 г въ первое воскресенье, послѣ 21 августа, совершается крестный ходъ изъ м—ря въ село Богородицкое, за 6 в отъ г Смоленска, на мѣсто первоначальныхъ подвиговъ преп Аврамія Смоленское духовное училище Свѣчной епархіальный заводъ Семинарская больница

М—рь владѣетъ 36 дес земли при дер Глушицѣ, въ 12 вер отъ Смоленска, 50 дес лѣса въ Бѣльскомъ уѣздѣ, рыбными ловлями на Сошенскомъ озерѣ въ въ Духовщинскомъ уѣздѣ, водяной мельницей на р Колоднѣ, въ 9 вер отъ Смоленска и получаетъ изъ казны 1250 руб 3 коп

Архимандритъ, іеромонаховъ 4, іеродіаконовъ 2, монаховъ 2, послушниковъ 10

Рки свѣд (1902 г), архимандритъ Иннокентій, Смоленскій Спасо-Авраміевъ монастырь (изъ № 2 Смол Еп Вѣд за 1897 г), стр 1—23, Звѣринскій, т. II, № 1154, стр 318, Строевъ, столб 593 — 595, Любименкій, стр 27, Вѣдомость, стр 96—97

---

842. Смоленскій Свято-Троицкій 3 класса (съ 1764 г.) необщежительный мужской монастырь въ самомъ городѣ на Большой Благовѣщенской улицѣ, близъ Соборной горы Обращенъ въ православный монастырь въ 1674 г. по повелѣнію царя Алексѣя Михайловича изъ доминиканскаго монастыря. Въ 1634—1740 г. въ немъ проживали смоленскіе архіереи Храмовъ два 1) каменный двухъэтажный—вверху во имя Св Троицы, внизу во имя Рождества Христова съ придѣломъ во имя св Митрофанія воронежскаго, къ нему пристроена каменная часовня надъ гробами четырехъ первыхъ митрополитовъ смоленскихъ Симеона Милюкова, Силь-

вестра II Черницкаго, Сильвестра III Крайскаго и Дороѳея Кроткевича (храмъ строенъ въ 1674 г, часовня въ 1840 г, а придѣлъ въ ней въ 1847 г), 2) каменный въ честь Зачатія св Анны (построенъ въ 1767 г и былъ обновляемъ дважды въ 1865 и 1895 году) Въ м—рѣ хранится съ конца XVII вѣка мѣстночтимая Иверская икона БМ, передъ которой еженедѣльно, по субботамъ, съ 1700 г, совершается акаѳистное пѣніе.

М—рь владѣетъ 1 дес 1800 кв саж. усадебной земли, 11 дес земли при дер. Кловкѣ, въ 3 вер отъ Смоленска, 31 дес луговъ при дер Глушицѣ въ 12 в. отъ Смоленска, рыбными ловлями на Сошенскомъ озерѣ въ Духовщинскомъ уѣздѣ, мельницей на р. Ухиньѣ въ 25 в отъ Смоленсха и получаетъ изъ казны 712 р 38 коп

М—ремъ управляетъ епархіальный епископъ Смоленскій Намѣстникъ-игуменъ Іеромонаховъ 4, іеродіаконовъ 2, послушниковъ указныхъ 2

Рки свѣд (1901 г), Смоленскій Свято Троицкій монастырь (изъ № 16 Смол. Еп Вѣд до 1897 г), стр 1—22, Звѣринскій, т II, № 1252, стр 362—363; Строевъ, столб 595—596, Любимецкій, стр 27, Душеп Чтеніе 1896, іюль, стр. 415—417, Вѣдомость, стр 96—97

---

843. Архіерейскій домъ въ центрѣ города, на Соборной горѣ Владѣетъ 100 дес земли

Любимецкій, стр 27

Бѣльскій уѣздъ

844. Красногородищенская Введенская заштатная (съ 1764 г.) общежительная мужская пустынь при озерѣ Лосминскомъ, на высокомъ холмѣ, подъ которымъ протекаетъ р Шелоба, въ ½ в отъ почтовой станціи „Демяха", въ 20 вер отъ уѣзд г Бѣлаго.

Время основанія въ точности неизвѣстно, но во всякомъ случаѣ пустынь основана въ первой половинѣ XVIII в, такъ какъ уже существовала въ 1732 г.

Храмовъ два каменныхъ 1) Введенскій (перестроенъ въ 1878 г), 2) Преображенскій съ придѣломъ въ честь иконы БМ Одигитріи (возобновленъ въ 1881 г) Съ 1852 года въ пустыни находится мѣстночтимая Смоленская икона Б М —списокъ съ находящейся въ Смоленскѣ 26 іюля икона въ крестномъ ходѣ приносится въ городъ Бѣлый, гдѣ остается до 1 сентября Церковно-приходская школа на 30 мальчиковъ (съ 1889 года). Пустынь владѣетъ 77 дес земли (пахатной и луговой) и 50 дес лѣса въ Бѣльскомъ уѣздѣ Игуменъ, іеромонаховъ 5, іеродіакона 3, монаховъ 4 и послушниковъ 8.

Ркп свѣд (1901 г), Красногородищенскій мужской монастырь Бѣльскаго уѣзда (изъ № 20 Смол Еп Вѣд за 1897 г), стр 1 — 10, Зѣфировскій, т II, № 887, стр 189, Любинецкій, стр 27, Вѣдомость, стр 98—99

Городъ Вязьма

845. Вяземскій Предтечевъ 2 класса (съ 1764 г), необщежительный мужской монастырь въ самомъ городѣ (станція Московско - Брестской, Сызрано - Вяземской и Новоторжской линіи Николаевской жел дорогъ), въ предмѣстьи, близъ р. Бебри

Основанъ въ 1534 г. преп Герасимомъ, основателемъ Болдина Троицкаго м—ря, мѣсто, гдѣ стоитъ м—рь, прежде было за посадомъ города, было покрыто ольхою и служило притономъ для людей, открыто производившихъ разбои, преп Герасимомъ въ м—рѣ былъ поставленъ игуменомъ ученикъ его Симеонъ Благосостояніе м—ря особенно увеличилось съ 1681 года Съ 1739 г. по 1744 г при мон—рѣ находилась учрежденная здѣсь Крутицкая семинарія, переведенная въ 1744 году въ Московск Покровск м—рь Въ 1744 г. м—рь имѣлъ 2398 душъ крестьянъ Теперь м—рь владѣетъ 30 дес. земли Игуменъ Монаховъ 9, послушниковъ 14

Зѣфировскій, т II, № 1081, стр 282—283, Строевъ, столб 594—595, Любинецкій, стр 27, Вѣдомость, стр 96—97.

Гжатскій уѣздъ

846. Гжатскій Колочскій 3 класса (съ 1764 г), необщежительный мужской монастырь въ 40 вер отъ у г. Гжатска, близъ границы Можайскаго уѣзда, въ 25 вер отъ г Можайска, при рѣчкѣ Колочѣ

Основанъ въ началѣ XV столѣтія, въ 1617 г м—рь былъ занятъ литовцами, въ 1724—1726 годахъ м—рь былъ приписнымъ къ Новоспасскому Москов м—рю.

Въ храмѣ Успенія находится чудотворная икона Б М, извѣстная подъ именемъ „Колочской" (праздненство ей совершается 9 іюля)

М—рь владѣетъ 95 дес, земли и получаетъ изъ казны 711 р 72 коп

Архимандритъ Монаховъ 9, послушниковъ 15

Звѣринскій, т II № 881, стр 186—187, Строевъ, столб 600—601, Любимецкій, стр 27, Вѣдомость, стр 96—97

— — —

Дорогобужскій уѣздъ

847. Болдинъ Троицкій 3 класса (съ 1764 г), необщежительный мужской монастырь при р. Болдинкѣ, въ 15½ в отъ у. г. Дорогобужа и въ 28½ в. отъ станціи Московско-Брестской жел. дороги „Дорогобужъ" Основанъ въ 1522 году преп Герасимомъ († 1554 года) Съ 1611 по 1655 г находился въ распоряженіи іезуитовъ, возстановленъ въ 1656 году.

Храмовъ три Св. Троицкій соборный, съ двумя придѣлами—въ честь Казанской иконы Божіей Матери и во имя св 12 апостоловъ, Введенскій и Тихоновскій—надъ бывшей пещеркой преп Герасима. Въ апостольскомъ придѣлѣ Троицкаго храма подъ спудомъ мощи преп Герасима, болдинскаго чудотворца (память 1 мая), у раки его служатся молебны съ особой молитвой преподобному Тамъ же погребенъ затворникъ Аркадій, подви-

завшійся въ концѣ XVI вѣка Въ томъ же соборѣ хранится древняя Казанская икона Божіей Матери. У западной стѣны соборнаго храма подъ поломъ фамильный склепъ князей Долгоруковыхъ

М —рь владѣетъ 290 дес земли и получаетъ изъ казны 712 р 38 коп

Игуменъ Монаховъ 9, послушниковъ 12

Рки свѣд (1901 г), Звѣринскій, т II, № 669, стр 77—79 Строевъ, столб. 597, Любинецкій, стр 27 Вѣдомость, стр 98—99

Порѣчскій уѣздъ

848. Ордынская Порѣчская заштатная (съ 1764 г) общежительная мужская пустынь (почтов.

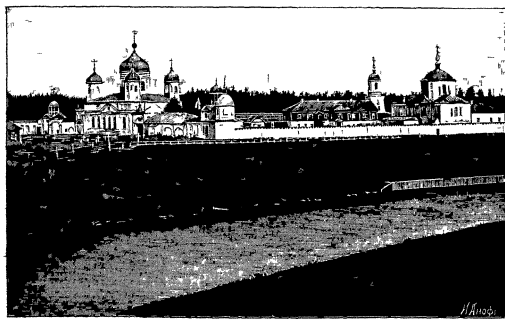

Ордынская Порѣчская пустынь

отдѣл при пустыни) на лѣвомъ берегу р Межи, при впаденіи р Ордынки, въ 4 в отъ ближайшей деревни Закѣевой, въ 100 в отъ уѣзд г. Порѣчья

Время основанія съ точностью неизвѣстно, по однимъ преданіямъ, она основана въ половинѣ XV вѣка укрывшимися сюда отъ нападенія ордынцевъ иноками, затѣмъ

была разорена разбойниками, возобновлена была около 1700 года

Храмовъ три 1) двухъэтажный, внизу въ честь Владимірской иконы Б М съ придѣлами въ честь Рождества Пр Богородицы и во имя преп Сергія Радонежскаго (освященъ въ 1725 году), верхній въ честь Сошествія Святого Духа (освященъ въ 1730 г и возобновленъ въ 1845 г), 2) каменный соборный во имя Софіи Премудрости Божіей (освященъ въ 1857 г) съ придѣлами въ честь Казанской иконы Б М и въ честь иконы Б М Одигитріи, 3) каменный во имя св Николая Чудотворца Въ м—рѣ хранится мѣстночтимая Владимірская икона Б М 24 іюня и 29 августа и 13 августа совершаются крестные ходы въ приписной Предтеченскій скитъ, а 23 іюня бываетъ крестный ходъ вокругъ монастыря Въ правомъ придѣлѣ Софійскаго собора, въ каменномъ склепѣ, покрытомъ чугунною плитою, покоится тѣло архіепископа смоленскаго Тимоѳея († въ 1862 г)

Пустынь владѣетъ 696 дес земли и рыбными ловлями на озерахъ Щучьемъ и Сошенскомъ

Игуменъ іеромонаховъ 9, іеродіаконовъ 2, монаховъ 3, послушниковъ 76

Рак спѣд (1901 г), игуменъ Паисій, Лѣтопись Порѣчской Ордынской пустыни, изд 3, СПБ 1880, стр 1 — 8, свящ Александръ Гальковскій, Краткія свѣдѣнія объ Ордынской пустыни Порѣчскаго уѣзда, Смоленской губерніи (изъ № 14 Смол Еп Вѣд за 1897 г), стр 1—17, Звѣринскій, т II, № 1028, стр 225, Іюбимецкій, стр 28, Вѣдомость, стр 98—99

При ней

849. Предтеченскій Ордынскій мужской скитъ, основанный игуменомъ Палладіемъ въ 1857 г , въ 1 в. отъ пустыни Храмъ каменный двухъэтажный внизу во имя св Іоанна Предтечи, а вверху во имя св Тихона Задонскаго Церковно-приходская школа съ ремесленнымъ отдѣленіемъ (съ 1892 г)

Въ 12 в отъ пустыни, на землѣ, пожертвованной купеческою вдовою Ираидою Маковою, во владѣніи пустыни находится, построенный Маковою, каменный храмъ во имя Св Троицы

Городъ Рославль

850. Рославльскій Спасо-Преображенскій заштатный необщежительный мужской монастырь на краю самаго города (станція Риго-Орловской жел дороги), на лѣвомъ берегу р Становой или Становки, въ подмонастырской слободѣ Лабыревкѣ Время основанія его неизвѣстно, но онъ существовалъ уже во второй половинѣ XVI вѣка, въ 1764 году оставленъ на своемъ содержаніи, въ концѣ XVIII вѣка былъ обращенъ въ приходскую церковь, въ 1804 году начато его возстановленіе

Храмовъ два каменныхъ 1) въ честь Преображенія Господня съ придѣлами во имя Св Троицы и св пророка Иліи (построенъ въ 1819 г), 2) во имя св князя Александра Невскаго (освященъ въ 1872 году) Въ первомъ храмѣ находятся двѣ мѣстночтимыя иконы Тихвинской Б М и св великомученицы Варвары 4 декабря совершается празднованіе въ честь чтимой иконы свят. Варвары Крестные ходы совершаются въ день Св Троицы, 20 іюля, 6 августа, и съ 1893 года въ Кирилловскую часовню, въ 3-хъ верстахъ отъ города, въ память спасенія Императора Николая II отъ угрожавшей ему 19 апрѣля 1891 года въ Японіи, городѣ Отсу, опасности Въ этой часовнѣ хранится древняя икона свв Аѳанасія и Кирилла александрійскихъ Недалеко отъ часовни находится одноклассная монастырская церковно-приходская школа (съ 1893 года) М—рь владѣетъ 113 дес земли

Игуменъ Монаховъ 12, послушниковъ 12

Рки свѣд. (1901 г), Рославльскій заштатный мужской Спасо-Преображенскій монастырь (изъ №№ 15 и 18 Смол Еп Вѣд за 1907 г), стр 1—24, Звѣринскій т I, № 455, стр 241, Строевъ, столб 603, Любинецкій, стр 28, Вѣдомость, стр 98—99

Сычевскій уѣздъ

851. Сычевскій Казанскій нештатный общежительный мужской монастырь въ 1 в къ сѣверо-востоку отъ уѣзд г Сычевки (станція Новоторжской линіи Николаевской жел дороги), на лѣвомъ бер р Вазузы.

Учрежденъ въ 1864 г на землѣ, уступленной сычевскимъ городскимъ обществомъ, сычевскимъ мѣщаниномъ Андреемъ Григорьевичемъ Боушевымъ (впослѣдствіи іеромонахъ Юхновскаго монастыря Антоній) и купеческимъ сыномъ г Епифани, Тульской губерніи, Димитріемъ Гавриловичемъ Суровымъ (впослѣдствіи рясофорный монахъ-затворникъ Сычевскаго монастыря Михаилъ), съ укрѣпленіемъ за монастыремъ 12000 р и 211 десятинъ земли въ Бобровскомъ уѣздѣ, Воронежской губерніи, принадлежавшихъ Сурову

Храмовъ три 1) въ честь Казанской иконы Б М. съ придѣлами во имя преп. Сергія Радонежскаго и во имя св Николая Чудотворца (построенъ въ 1876 году), 2) въ честь Ѳеодоровской иконы Б М съ придѣломъ во имя преп Антонія и Ѳеодосія Печерскихъ (построенъ въ 1888 г), 3) домовый во имя св архистратига Михаила Въ монастырѣ хранится мѣстночтимая Казанская икона Б М, принесенная съ Аѳона основателемъ монастыря въ 1863 году 8 іюля совершается крестный ходъ вокругъ монастыря Церковно-приходская школа (съ 1889 г)

М — рь владѣетъ по близости $38^1/_2$ дес земли и 22 дес въ Бѣльскомъ уѣздѣ

Игуменъ Монаховъ 10, послушниковъ 32

Рки свѣд (1901 г), игуменъ Александръ, Сычевскій Казанскій заштатный мужской монастырь (изъ № 11 Смол Еп Вѣд за 1897 г), стр 1—5, Звѣринскій, т I, № 231, стр 159, Любинецкій, стр 28, Вѣдомость, стр 98—99

Юхновскій уѣздъ

852. Юхновскій Казанскій заштатный необщежительный мужской монастырь, въ 1 вер отъ гор Юхнова, при впаденіи рѣч. Кунавы, или Кунобы, въ Угру

Основанъ ранѣе XVII столѣтія, существовалъ подъ именемъ Юхновской пустыни до 1611 г, когда былъ разоренъ поляками, въ 1653 г возобновленъ игуменомъ Іосифомъ по просьбѣ Зыбиныхъ, съ 1724 г по 1726 г былъ приписнымъ къ Георгіевскому Мещовскому м—рю, въ 1777 г м—рь вмѣстѣ съ подмонастырскою и экономическою слободками переименованъ въ у г. Юхновъ, и здѣсь помѣщались присутственныя мѣста до 1800 г, когда они были переведены во вновь построенныя зданія за версту отъ м—ря Въ церкви находится мѣстночтимая чудотворная икона Казанской Б М Владѣетъ 51 дес земли Игуменъ Монаховъ 8, послушниковъ 16

Зѣрянскій, т II, № 857, стр 160, Строевъ, столб 599, Любинецкій, стр. 28, Вѣдомостъ, стр. 98—99

ЖЕНСКІЕ

Городъ Смоленскъ

853. Смоленскій Вознесенскій 3-го класса (съ 1764 г) общежительный женскій монастырь, на Воскресенской горѣ, близъ собора

Основанъ въ 1515 г, съ 1610 г по 1660 г имъ владѣли іезуиты, въ 1662 г обитель возобновлена, и тогда же м—рь обращенъ въ женскій съ переводомъ сюда въ 1663 г изъ Кутеинскаго м—ря инокинь и игуменьи Ираиды, урожд княжны Куракиной; въ 1812 г разграбленъ и сожженъ французами, но въ 1813 г возстановленъ.

Храмъ двухъэтажный вверху въ честь Вознесенія Господня, внизу три придѣла—во имя преп Сергія Радонежскаго, во имя св великомуч Екатерины и въ честь Срѣтенія Господня, построенъ въ 1692—1695 г по плану, начертанному самимъ импер Петромъ I, по случаю отмѣны казни собранныхъ въ Смоленскѣ стрѣльцовъ, за которыхъ усиленно ходатайствовала игуменья м-ря На Вознесеніе совершается крестный ходъ изъ Успенскаго город собора въ м—рь. М—рь владѣетъ 149 дес земли и получаетъ изъ казны 337 р. 43 коп Игумена Монахинь 84, послушницъ 64

И Токмаковъ, Историческія свѣдѣнія о Вознесенскомъ дѣвичьемъ монастырѣ въ г Смоленскѣ, 1882, стр 1 — 17, Звѣринскій, т II, № 726, стр 99 — 100, Строевъ, столб 602, Любименкій, стр 27, Душеп Чтеніе 1896, ыыь, стр 419—425, Вѣдомость, стр 98—99.

Бѣльскій уѣздъ.

854. Бѣльскій Богородице - Рождественскій нештатный общежительный женскій монастырь въ приходѣ села Комаровъ, при сельцѣ Ѳедоровскомъ, близъ р Начи, въ 23 в отъ уѣзд. гор. Бѣлаго Основанъ въ 1862 году, вдовою генералъ-майора Татьяной Васильевной Гаузенъ (урожденной Змѣевой) и открытъ въ 1865 году подъ именемъ общины, въ 1881 г переименованъ въ общежительный монастырь Первой игуменіей была основательница монастыря, принявшая въ монашествѣ имя Маріи († 15 ноября 1890 г)

Храмовъ два 1) во имя препод Антонія и Ѳеодосія Печерскихъ (построенъ въ 1863 г), 2) кладбищенскій—въ честь Рождества Богородицы (построенъ въ 1868 г) При м—рѣ двѣ школы одноклассная и мужская церковно-приходская.

М—рь владѣетъ 417 дес земли. Игумена Монахинь 25, послушницъ 55

Богородице-Рождественскій женскій монастырь Вѣльскаго уѣзда, Смоленской губ (изъ № 9 Смол Еп Вѣд за 1897 г), стр 1—16, Звѣринскій, т I, № 410, стр 219—220, Любимецкій, стр 27, Вѣдомость, стр 98—99

Городъ Вязьма

855. Вяземскій Аркадіевскій нештатный общежительный женскій монастырь, въ самомъ городѣ, близъ собора Св Троицы, на лѣвомъ берегу рѣки Вязьмы

Основанъ въ 1780 г подъ именемъ общины инокинями упраздненнаго Ильинскаго м—ря при церкви Всемилостиваго Спаса, на томъ мѣстѣ, гдѣ еще въ XI ст велъ труженическую жизнь преп Аркадій, ушедшій потомъ къ своему учителю преп Ефрему въ Торжокъ, въ Борисоглѣбскій м—рь, гдѣ и скончался Община въ 1832 г обращена въ м—рь До 1852 г. при м—рѣ помѣщалось училище для дѣвицъ духовнаго званія, которое затѣмъ переведено было въ Смоленскъ, въ Вознесен м—рь

М—рь владѣетъ 219 дес земли Игуменія Монахинь 37, послушницъ 138

Звѣринскій, т I, № 18, стр 78, Любимецкій, стр 27, Вѣдомость, стр. 98—99

Вяземскій уѣздъ

856. Свято-Троицкая женская община, въ пустоши „Лукино", село Троицкое тожъ

Основана по опредѣленію Св Синода отъ 26 января — 15 февраля 1901 года.

Храмъ одинъ — во имя св Николая Чудотворца.

Церк Вѣд 1901, № 8, Вѣдомость, стр 98—99

Гжатскій уѣздъ

857. Владимірско-Екатерининскій нештатный общежительный женскій монастырь въ 35 вер. отъ у. г Гжатска, при селѣ Ново-Покровскомъ

Учрежденъ въ 1895 году подъ именемъ женской общины, которая по опредѣленію Св Синода отъ 15—28 марта 1907 года обращена въ монастырь Начальница—монахиня. Сестеръ 80

Церк Вѣд 1907, № 15, Вѣдомость, стр 95—99

Сычевскій уѣздъ

858. Троице-Сергіевская женская община при селѣ Борисовскомъ.

Основана по опредѣленію Св Синода отъ 2—20 марта 1906 года на землѣ, пожертвованной священникомъ села Борисоглѣбскаго Василіемъ Троицкимъ (118 дес 600 кв. саж) и крестьяниномъ деревни Дубецкой Андреемъ Ивановымъ (40 десятинъ)

Храмовъ одинъ во имя Св Троицы Дохода отъ земли получается 4000 рублей

Церк Вѣд 1906, № 13—14

52.

Ставропольская губ Ставропольская и Екатеринодарская епархія

(Губернскій и епархіальный городъ Ставрополь)
Монастырей мужскихъ 2, женскій 1, всего 3
Монашествующихъ мужчинъ 53, женщинъ 425, всего 478

МУЖСКІЕ

Городъ Ставрополь.

859. Архіерейскій домъ въ самомъ городѣ (станція Владикавказской жел дороги). Владѣетъ 619 дес земли

Любинецкій, стр 36

Прасковейскій уѣздъ.

860. Мамай-Маджарскій Воскресенскій нештатный общежительный мужской монастырь близъ

заштатнаго города св Креста (Карабаглы) и недалеко отъ развалинъ татарскаго города Мамай - Маджары, при р Кумѣ, въ 180 в отъ губ города Ставрополя

Основанъ въ 1882 году (на мѣстѣ временнаго пребыванія тѣла кн Михаила Ярославича Тверского, убитаго въ Ордѣ татарами въ 1319 году) Ставропольскимъ братствомъ св Андрея Первозваннаго, предназначившимъ его для миссіонерства среди калмыковъ, открытъ въ 1884 году М—рь владѣетъ 54 дес земли.

Игуменъ Монаховъ 15, послушниковъ 37.

Святой мученикъ Михаилъ, великій князь Тверской, изд 5-ое, СПБ 1895, стр 1—31, Зѣринскій, т I, № 136, стр 122, Любимецкій, стр 36, Вѣдомость, стр 94—95

ЖЕНСКІЙ

Ставропольскій уѣздъ

861. Ставропольскій Іоанно - Маріинскій 2 класса (съ 1859 года) общежительный женскій монастырь въ 3 в къ сѣверу отъ Ставрополя

Учрежденъ въ 1847 году подъ именемъ женской общины первымъ епископомъ Кавказскимъ Іеремією, въ 1859 году переименованъ въ монастырь со степенью 2 класса. Школа для дѣвочекъ М — рь владѣетъ 233 дес земли

Игумения Монахинь 88, послушницъ 336.

Зѣринскій, т I, № 221, стр 157, Любимецкій, стр 36, Вѣдомость, стр 96—97

53.

Сувалкская губернія **Варшавская и Привислинская епархія.**

(Губернскій городъ Сувалки, епархіальный городъ Варшава)

Монастырь женскій 1

Монашествующихъ женщинъ 71

ЖЕНСКІЙ

Августовскій уѣздъ

862. Теолинскій Спасо - Преображенскій нештатный общежительный женскій монастырь въ уро-

чищѣ Теолинѣ, въ ½ верстѣ отъ посада Сопоцкина (почт отд), въ 25 в отъ станціи С-Петербургско-Варшавской жел дор „Гродно", въ 35 в отъ Красностокскаго женскаго монастыря, въ 74 в отъ у гор. Августова.

Основанъ въ 1894 г Флавіаномъ архіепископомъ холмско-варшавскимъ, и открытъ съ миссіонерскою цѣлью для приведенія бывшихъ уніатовъ въ лоно православной церкви, онъ содержится почти исключительно на пожертвованія добрыхъ людей

Храмовъ два 1) соборный въ честь Преображенія Господня, передѣланный въ 1894 году изъ закрытаго костела, 2) трапезный въ честь Покрова Пр Богородицы (построенъ въ 1898 г) Иконописная мастерская. Второклассная церковно-приходская школа съ пріютомъ на 100 дѣвочекъ Больница и амбулаторія (для приходящихъ больныхъ, которыхъ въ годъ бываетъ свыше 8000).

Игуменія Монахинь 10, послушницъ 60

Рки свѣд (1902 г), Церк Вѣд 1905, № 31, Вѣдомость, стр 116—117

34.

Сыръ-Дарьинская область. Туркестанская и Ташкентская епархія.

(Областной городъ Ташкентъ, епархіальный городъ Вѣрный)
Монастырь женскій 1
Монашествующихъ женщинъ ?

ЖЕНСКІЙ

Ташкентскій уѣздъ

863. Свято-Николаевскій нештатный общежительный женскій монастырь, на урочищѣ Куйлюкъ, у селенія Успенскаго, въ 5 в отъ областного г Ташкента (станція Ташкентской и Средне-Азіатской жел. дорогъ).

Основанъ въ 1893 году подъ видомъ женской общины, которая, по опредѣленію Св Синода отъ

19 сентября — 6 октября 1901 г, переименована въ монастырь

Преосвящ Григорій, епископъ Омскій и Семипалатинскій, біографическій очеркъ, Омскъ 1900, стр 10 и 17, Доторуковъ, Путеводитель по всей Сибири Томскъ 1903—1094, стр 348, Церк Вѣд 1901, №42, Вѣдомость, стр 110—111

55.

Сѣдлецкая губернія **Холмская и Люблинская епархія.**

(Губернскій городъ Сѣдлецъ, епархіальный городъ Холмъ)
Монастырей мужскихъ 1, женскихъ 2, всего 3
Монашествующихъ мужчинъ 36, женщинъ 248, всего 284

МУЖСКОЙ

Бѣльскій уѣздъ

864. Яблочинскій Онуфріевскій 1 класса (съ 1882 года) необщежительный мужской монастырь, на островѣ р Буга, въ 2 верстахъ отъ с Яблочно, въ 7 в отъ почтовой станціи „Словатычи", въ 12 в отъ станціи Привислянскихъ ж д „Страдечъ" и въ 40 в отъ у г Бѣлы

Время основанія съ точностью неизвѣстно, вѣроятно, основанъ въ началѣ XVI в православными вельможами Богушами, упоминается въ граматѣ короля Сигизмунда I отъ 1 іюня 1522 г, по присоединеніи края къ Имперіи, былъ положенъ во 2 классѣ

Храмъ одинъ, каменный съ тремя престолами во имя преп Онуфрія Великаго, въ честь Успенія БМ и въ честь Срѣтенія Господня Въ храмѣ имѣется древняя чудотворная икона преп Онуфрія Великаго Празднованіе въ честь его 12 іюня сопровождается большимъ стеченіемъ православныхъ богомольцевъ Причетническая школа М—рь владѣетъ 1627 дес земли и получаетъ изъ казны 4385 руб М—ремъ управляетъ епархіальный епископъ Холмскій Намѣстникъ-игуменъ Монаховъ 12, послушниковъ 23

Ряп свѣд (1901 г), Григорій Купчанко, Холмска Русь и ея церковный начальникъ высокопреосвященный Флавіанъ, Вѣдень 1894, стр 15—21, Звѣринскій т I, № 579, стр 287, Церк Вѣд 1907, № 5, Любинецкій, стр 34, Вѣдомость, стр 116—117

ЖЕНСКІЕ

Константиновскій уѣздъ

865. Лѣснинскій Богородицкій 1 класса общежительный женскій монастырь при селѣ Лѣсна, въ 12 в отъ у г Константинова и въ 12 в отъ станціи Бѣла Варшаво-Тереспольской жел. дороги

Основанъ въ 1885 году архіепископомъ холмско-варшавскимъ Леонтіемъ подъ именемъ женской общины, въ 1889 г переименованъ въ монастырь, строительницей монастыря была игуменія Екатерина (въ мірѣ графиня Евгенія Борисовна Ефимовская)

Храмовъ шесть 1) соборный въ честь Воздвиженія Честного Креста Господня съ 3 придѣлами во имя преп Сергія Радонежскаго, во имя преп-муч Аѳанасія Брестскаго и во имя св Леонтія еп ростовскаго (перестроенъ въ 1881 году изъ костела, сооруженнаго въ 1718 г., и заново ремонтированъ 1896 г), 2) Троицкій на мѣстѣ явленія чудотворной иконы БМ (освященъ въ 1878 г), 3) кладбищенскій въ честь Воскресенія Христова (построенъ въ 1898 г.), 4) Введенскій при монастырской школѣ-пріютѣ для дѣвочекъ, 5) во имя свв Кирилла и Меѳодія при монастырской школѣ-пріютѣ для мальчиковъ, 6) во имя св Вѣры, Надежды, Любви и Софіи въ монастырской трапезной Въ соборномъ храмѣ находится чудотворная Лѣснинская икона БМ , обрѣтенная 14 сентября 1683 года, богадѣльня для престарѣлыхъ женщинъ, пріемный покой съ амбулаторіей для приходящихъ больныхъ, лазаретъ на 25 кроватей, аптека

Игуменія Монахинь 18, послушницъ 100

Ркп. свѣд (1901 г) М И Г , Историческія свѣдѣнія о Лѣснинской православной женской общинѣ, СПБ 1885, стр 1—15, А З , Лѣснянскій женскій Богородичный монастырь, М 1894, стр 1—7, С Соколовъ, Пут записной книжки, Люблинъ 1899, стр 74 — 82, протоіерей Николай Страшкевичъ, Сказаніе о Лѣснинской чудотворной иконѣ Божіей Матери, ея явленіи и чудесахъ, въ связи

съ исторіею Лѣснинскаго первокласснаго женскаго монастыря, Холмъ, 1900, стр 56+9 нотъ Историческій Вѣстникъ 1886, декабрь, стр 617—629 (статья М Городецкаго Первая женская православная община въ Привислинскомъ краѣ), Зѣфринскій, т I, № 58, стр 91, Любинецкій, стр 34, Вѣдомость, стр 116—117

— ——

Соколовскій уѣздъ

866. Вировскій Спаса Всемилостиваго 1-го класса общежительный женскій монастырь, въ 22 вер. отъ у гор Соколова (почт -телегр отдѣлен , желѣзнодорожная станція), при деревнѣ Вировѣ

Основанъ въ 1894 г по мысли архіеп варшавск Флавіана, въ молитвенное воспоминаніе митрополита московскаго Леонтія, для миссіонерскихъ цѣлей, въ виду того, что въ краѣ до сихъ поръ много упорствующихъ въ уніи, инокини въ числѣ 10 человѣкъ съ игуменіей Анной (въ мірѣ А А Потто, † 20 августа 1903 г) были переведены изъ Лѣснинскаго м—ря Обитель устроена на средства доброхотныхъ жертвователей

Въ м—рѣ одинъ храмъ, во имя Спаса Всемилостиваго, перестроенный изъ костела въ 1894 г , костелъ былъ построенъ въ 1712 г и былъ ранѣе до 1814 г православн. церковью во имя Св Іоанна Крестителя, перестроенъ онъ на частныя пожертвованія стараніемъ протоіерея, благочин Наума Мизецкаго

При м—рѣ имѣются мастерскія иконописная, переплетная, башмачная, ткацкая, 5 школъ—одна при м—рѣ и остальныя въ окрестныхъ деревняхъ, больница (до 2000 чел ежемѣсячно), богадѣльня до 30 чел , пріютъ на 320 дѣтей

Мон—рь занимаетъ всего 2518 кв саженъ , на пріобрѣтеніе земли, настоятельно, по слову Государя Императора, необходимой для м—ря,—пожертвовано Высочайше въ 1898 г 6000 рубл, мон—рь содержится на частныя пожертвованія и получаетъ изъ казны 2765 руб

Игуменія. 8 монахинь, 120 послушницъ

Рки свѣд (1901 г), протоіерей Н Мизецкій, Великая радость, явленная Вировской женской обители преп Сергіемъ Радонежскимъ 1 августа 1897 года, Сѣдлецъ 1898, 1—11, протоіерей Н Мизецкій, Перестройка Вировскаго костела въ церковь Спаса Всемилостиваго и освященіе ея, Сѣдлецъ 1878, стр 1 — 60, протоіерей Наумъ Мизецкій, Царское слово и царская милость Вировской Спаса Всемилостиваго обители, Варшава, 1898, стр 1—44, протоіерей Наумъ Мизецкій, Первое посѣщеніе архіеп Іероѳеемъ Вировской пустыни и города Сѣдлеца, Сѣдлецъ 1899, стр 1—19, С Колосовъ, Изъ дорожной записной книжки, Люблинъ 1899, стр 58—68, Церк Вѣд 1903, № 37, 1905, № 38, Вѣдомость, стр 116—117

56.

Таврическая губ Таврическая и Симферопольская епархія.

(Губернскій и епархіальный городъ Симферополь)
Монастырей мужскихъ 9, женскихъ 4, всего 13
Монашествующихъ мужчинъ 360, женщинъ 376, всего 736.

МУЖСКІЕ

Городъ Симферополь.

867. Архіерейскій домъ каменный въ самомъ городѣ (станція Курско-Харьково-Севастопольской жел дороги) на Александровской улицѣ (съ 1875 года) При немъ крестовая церковь во имя св митрополитовъ московскихъ Петра, Алексія, Іоны и Филиппа (построена въ 1861 г) На стѣнѣ, подъ алтарной аркой, находится мѣстночтимая икона Б М. „Троеручицы“, пожертвованная въ 1896 г іеромонахомъ Кассіаномъ Во владѣніи имѣется 1570 дес земли

И Токмаковъ, Краткій историческій очеркъ о таврическомъ архіерейскомъ домѣ въ губ гор Симферополѣ, М 1897, стр 1 — 8, Любименкій, стр 280

868. Подворье Бахчисарайскаго мужского скита, пожертвованное дочерью коллежскаго асессора, дѣвицей Елизаветой Берновой, въ 1859 году При немъ храмъ въ честь Введенія во храмъ Пр Богородицы.

Симферопольскій уѣздъ

869. Бахчисарайскій Успенскій, или Панагія, нештатный общежительный мужской скитъ въ 2 в отъ заштатнаго гор Бахчисарая, вправо отъ татарскаго урочища, называемаго „Салачикъ", въ 4 в отъ станціи Севастопольской жел дор „Бахчисарай", въ 30 в отъ губ гор Симферополя и въ 42 в отъ черноморской пристани въ Севастополѣ Время основанія скита, состоящаго изъ пещеръ, высѣченныхъ въ скалистомъ утесѣ, неизвѣстно При крымскихъ ханахъ скитомъ управляли греческіе митрополиты, изъ которыхъ первымъ

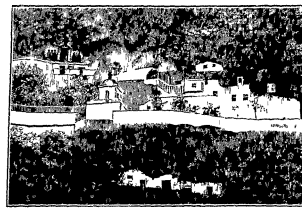

Бахчисарайскій Успенскій скитъ

извѣстенъ митрополитъ Готѳіи, Константій, въ 1587 г. Въ 1778 г, когда крымскіе греки переселялись въ Россію, скитскіе иноки и жители находившагося у подошвы скалъ селенія также удалились, съ тѣхъ поръ скитъ оставался въ запустѣніи и былъ возобновленъ лишь въ 1850 г Иннокентіемъ, архіепископомъ херсонскимъ и таврическимъ

Храмовъ пять 1) пещерный Успенскій (возобновленъ въ 1850 г), 2) во имя св евангелиста Марка, 3) во имя св Константина и Елены (въ 1859 г), 4) во имя св великомученика Георгія (въ 1875 г), 5) во имя св Иннокентія иркутскаго (въ 1896 г)

Въ скиту хранится чудотворная Успенская икона Б М, пожертвованная въ 1781 г полковникомъ

Тотовичемъ 15 августа совершается крестный ходъ изъ бахчисарайскаго собора въ скитъ Въ скиту погребены между прочимъ генералъ-адъютантъ баронъ Павелъ Вревскій (убитъ 4 авг 1855 г), генералъ-майоръ Петръ Веймарнъ (убитъ 4 авг 1855 г.)

Скитъ владѣетъ 312 дес земли Игуменъ Іеромонаховъ 8, іеродіаконовъ 5, монаховъ 7, послушниковъ 40.

Рки свѣд (1901 г), Θеоᵭ Ивановъ, Бахчисарайскій Успенскій скитъ въ Крыму, М 1874, стр, 1 — 41, архим Діонисій, Панагія, или Успенскій Бахчисарайскій въ Крыму скитъ, Симферополь 1899, стр 18+6, В Кондараки, Исторія христіанства въ Таврідѣ, Одесса 1871, стр 13 — 15, В Кондараки, Новый обстоятельный путеводитель по Крыму, М 1885, стр 49 — 50, М Θеофиловъ, историческій очеркъ христіанства въ Крыму, Симферополь стр. 39 — 51, Гр Москвичъ, иллюстрированный практическій путеводитель по Крыму, изд 10, Одесса 1901, стр 122 — 124, Звѣринскій, т I, № 539, стр 274, Любинецкій, стр 28, Вѣдомость, стр 100 — 101

Къ нему приписана

870. Анастасіевская мужская киновія, въ 8 верстахъ отъ монастыря, при р Качѣ, въ урочищѣ Качкаліонъ Основана въ 1851 г Иннокентіемъ, архіепископомъ херсонскимъ и таврическимъ Храмовъ два 1) во имя св великомученицы Анастасіи Узорѣшительницы, 2) во имя св мученицъ Вѣры, Надежды, Любви и матери ихъ Софіи Здѣсь замѣчателенъ цѣлебный источникъ, находящійся на высокой скалѣ

Гр Москвичъ, стр. 128 — 130, Звѣринскій, т I, № 11, стр 73

Днѣпровскій уѣздъ

871. Корсунскій Богородицкій, 1-го класса, общежительный мужской монастырь, въ 40 вер отъ гор Алешекъ, недалеко отъ мѣстечка Каховки, на ровномъ и красивомъ мѣстѣ, подлѣ днѣпровскаго протока Каменицы

Основанъ въ 1787 г съ разрѣшенія кн Потемкина и указомъ Св Синода въ 1876 г предоставленъ въ личное управленіе епархіальнаго преосвященнаго

М—рь владѣетъ 5447 дес. земли Намѣстникъ-игуменъ Монаховъ 25, послушниковъ 60

Зѣринскій, т I, № 257, стр 167, Любинецкій, стр 28, Вѣдомость, стр 100 — 101

Севастопольскій уѣздъ

872. Балаклавскій Георгіевскій, 1-го класса, общежительный мужской монастырь, въ 12 вер. отъ у. гор. Севастополя, въ 79 вер отъ Ялты и 7 вер отъ Балаклавы, на берегу Чернаго моря, въ 4 вер. отъ мыса Ѳіолента

Основанъ, по преданію, въ 891 г греками, погибавшими во время бури на морѣ и чудесно спасенными св Георгіемъ, явившимся на скалѣ, монастырь устроенъ былъ при пещерной церкви, гдѣ въ IV в уже жили первые херсонесскіе епископы—св муч Василій, прибывшій сюда въ 310 г, и его преемники, также умершіе мученическою смертью М—рь, стойко боровшійся съ мусульманствомъ, послѣ завоеванія Крыма татарами, къ концу XVII ст временно прекратилъ свое существованіе, возобновленный, онъ до 1794 г зависѣлъ отъ константинопольскаго патріарха Въ 1806 г м-рь возведенъ въ 3-й кл, а въ 1850 г перечисленъ въ 1-ый кл безъ назначенія ему положеннаго для первоклассныхъ м—рей содержанія, въ 1854 г 14 сент м—рь былъ взятъ союзными войсками, и втеченіе 11 мѣсяцевъ ни одинъ монахъ не былъ выпускаемъ изъ м—ря, но м—рь строго охранялся французами отъ оскорбленія святыни турками Въ 1891 г м-рь праздновалъ тысячелѣтіе своего существованія

Храмовъ три съ 3-мя придѣлами древнѣйшій по постройкѣ—пещерный, по времени относящійся къ IV в, при игуменѣ Никандрѣ онъ возобновленъ въ прежнемъ

стилѣ; позднѣйшіе храмы: Георгіевскій, построенъ стараніями министра духов. дѣлъ кн. А. Н. Голицына въ 1814 г., и Крестовоздвиженскій.

Въ м—рѣ находится снимокъ съ чудотворной иконы св. Георгія съ изображеніемъ событій его жизни; чудотворная икона св. Георгія, явленная въ 891 г. на скалѣ грекамъ, находится въ Маріуполѣ, въ Харлампіевскомъ соборѣ. Въ м—рѣ сохранились старинные предметы церковной утвари, богослужебныя книги и архіерейскія облаченія; документы же увезены въ Константинополь въ 1794 г.

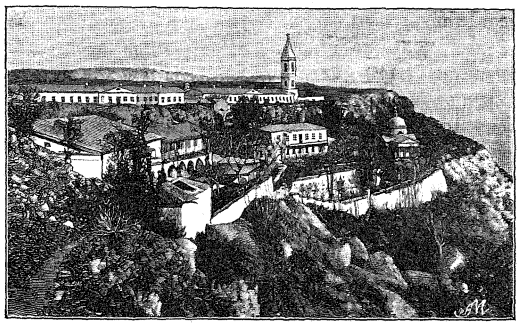

Балаклавскій Георгіевскій монастырь.

Въ м—рѣ погребены: митроп. неопатр. Хрисанѳъ, настоятель м—ря; надъ его могилою въ 1893 г. греками, жителями гор. Балаклавы, поставлена каменная часовня; въ Георгіевскомъ храмѣ: кн. Алдр. Ник. Голицынъ († 1844 г.), бывшій министръ духовн. дѣлъ, графъ Вас. Алексѣев. Перовскій († 1857 г.), графъ Ив. Осип. Виттъ и др.

М—рь владѣетъ 904 дес. земли и получаетъ изъ казны 3000 руб. Игуменъ. Монаховъ 22, послушниковъ 30.

Рки свѢд (1901 г), архим Никонъ, Балаклавскій Георгіевскій первоклассный монастырь Черниговъ, 1862, стр 1 — 23 Өед Лиановъ, Георгіевскій монастырь въ Крыму, М 1874, стр 1 — 25, Н Зиченко, Мысъ Ѳіолентъ и Георгіевскій монастырь въ Крыму изд 2-ое, СПБ 1893, стр 1 — 32 Д М Краевскій, Георгіевскій Балаклавскій первоклассный монастырь въ Крыму близъ Севастополя, художественный альбомъ изъ 16 фототипій съ текстомъ на рус, франц и нѣм языкахъ, СПБ 1893, В Кондараки, исторія христіанства, стр 12 — 13, В Кондараки, Путеводитель, стр 75 — 78, Ѳеофановъ, стр 36—38, В Латышевъ, Сборникъ греческихъ надписей христіанскихъ временъ изъ Южной Россіи, СПБ 1896, № 31, стр 36 — 37, В Латышевъ, Замѣтки къ христіанскимъ надписямъ изъ Крыма, Одесса 1898, стр 2 — 4, Гр Москвичъ стр 71 — 75, Величковъ, вып II, ВПВВМР, 1904, № 4, Зѣринскій, т I, № 156, стр 129 Любинецкій, стр 28, Вѣдомость стр 100 — 101

---

873. Херсонесскій св. Владиміра, 1-го класса, общежительный мужской монастырь въ 2 вер отъ уѣзд г Севастополя, на мѣстѣ древняго греческаго города Херсонеса Таврическаго

Основанъ Иннокентіемъ, архіеп херсонскимъ, согласно опредѣленію Св Синода отъ 4 мая 1850 г., подъ именемъ общежительной киновіи, съ устройствомъ въ немъ храма во имя св благовѣрн росс княг Ольги, освященнаго въ 1853 г, въ Крымскую войну, во время осады Севастополя, былъ занятъ французскими войсками, и разрушенъ до основанія, вновь открытъ съ устройствомъ въ немъ храма во имя св 7 священномуч епископовъ херсонскихъ въ 1857 г, въ 1861 г Св. Синодомъ во вниманіе къ историч значенію мѣстности обитель возведена на степень первоклассн наго мон—ря съ назначеніемъ штата и оклада

Въ мон—рѣ четыре храма 1) соборный во имя св благовѣрн кн Владиміра, заложенъ собственноручно имп Александромъ II 23 авг 1861 г, въ верхнемъ ярусѣ—главный престолъ во имя св Владиміра, заложенъ Вел Кн Владиміромъ Александровичемъ, ктиторомъ этого храма, 14 авг 1867 г, съ придѣлами теплымъ—во имя св Александра Невскаго, лѣвымъ—во имя св апост Андрея Первозваннаго, 2) въ нижнемъ ярусѣ—во имя Рождества Пресв Богородицы,

3) во имя св 7 священномучениковъ херсонесскихъ, на мѣстѣ разобраннаго прежняго храма того же имени, построенъ и освященъ 2 апр 1861 г, 4) во имя Покрова Пресв Богородицы, домовый при настоятельскихъ келліяхъ, построенъ ради чудотворной иконы Корсунской Бож Матери, которою благословилъ возобновленіе мон-ря послѣ Крымской войны архіеп Иннокентій (освященъ 4 іюля 1863 г)

Въ память крещенія св кн Владиміра установленъ по Высочайшему повелѣнію крестный ходъ изъ Севастополя въ обитель 15 іюля

Въ мон-рѣ почиваетъ часть мощей св благовѣрн кн Владиміра, пожалованная мон-рю имп Александромъ II въ 1859 г изъ малой церкви Зимняго Дворца

При мон-рѣ имѣется гостинница Мон-рь подъ своими строеніями и въ окрестности имѣетъ 135 д 1411 кв с неудобной земли, въ Мелитоп уѣздѣ—1338 д 2296 саж земли, изъ котор 3 д. 290 с —неудобной, и въ Бердян уѣздѣ—1000 десят, камен домъ—въ Севастополѣ на Большой Морской улицѣ съ землею въ 762½ кв саж, изъ казны получаетъ 4085 руб

Архимандритъ Монаховъ 21, послушниковъ 28.

Θεοκ Λιβανιωτ Χερσονεσς (древній Корсунь) въ Крыму съ открытымъ въ немъ нынѣ первокласснымъ монастыремъ св Владиміра, М 1874, стр 1—95, Херсонисъ Таврическій, крещеніе въ немъ св равноапостальнаго в кн Владиміра и Херсонисскій монастырь, какъ памятникъ этого событія, Симферополь 1888, стр 1—66, Кондараки, Путеводитель, стр 71—73, Гр Москвичъ, стр 65—70, Звѣринскій, т I, № 113, стр 114, Любинецкій стр 28, Вѣдомость, стр 98—99

О самомъ Херсонесѣ, его исторіи, производимыхъ въ немъ раскопкахъ и найденныхъ надписяхъ и древностяхъ см И Максютовъ, Историческое описаніе древняго Херсонеса и открытыхъ въ немъ памятниковъ, М 1872, стр 1 — 97, В Латышевъ, Эпиграфическія данныя о государственномъ устройствѣ Херсонеса Таврическаго, СПБ 1884, стр 1—45 (отд оттискъ изъ Ж М Н Пр. 1884, іюнь), В Немировичъ Данченко, Развалины Херсонеса (Сборникъ „Нивы“ 1891, № 2, стр 452—468), Матеріалы по археологіи Россіи, № 7 (статьи В Мальмберга и А Орѣшникова), СПБ 1892, стр 1 — 46, Матеріалы по археологіи Россіи, № 12 (А Бертье-Делагардъ, Раскопки Херсонеса), СПБ 1893, стр 1+1+64, В Латышевъ, Этюды по Византійской эпиграфикѣ, № 3 (отд оттискъ

изъ Византійскаго временника 1895, № 1—2, стр 1—5), В Латышевъ, Сборникъ гр надп, № 7—30, стр 7—36, (А Костюшко Валюжиничъ), Раскопки древняго Херсонеса въ 1895 году, Севастополь 1896, стр 1 — 37, Матеріалы по археологіи Россіи, № 23 (В Латышевъ, Греческія и латинскія надписи), СПБ 1899, стр 2 + 1 + 76, М Ремезовъ, Херсонесъ (древній городъ Корсунь), М 1900, стр 1—38 Н Троицкій, Древнѣйшій храмъ Херсонеса Таврическаго по раскопкамъ послѣдняго времени, Харьковъ 1902, стр 1—12 (отд оттискъ изъ „Южнаго Края“)

---

874. Инкерманскій св. Климента 2-го класса (съ 1905 года) общежительный мужской монастырь, въ 8 в къ юго-востоку отъ Севастополя (станція Курско-Харьково-Севастопольской жел дор) въ Инкерманѣ (полустанокъ той же дороги), въ отвѣсной скалѣ

Основанъ на мѣстѣ заточенія св Климента, папы римскаго, въ 1852 г Иннокентіемъ, архіепископомъ херсонскимъ и таврическимъ

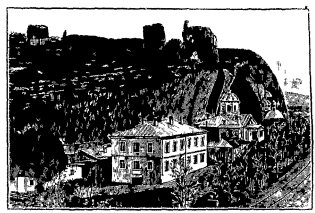

Иннерманскій монастырь

Храмовъ три 1) высѣченный въ отвѣсной скалѣ,— во имя св Климента папы римскаго (открытъ въ 1852 г , а послѣ разрушенія въ Севастопольскую войну возобновленъ въ 1867 г), съ придѣлами во имя св Мартина Исповѣдника и во имя св апостола Андрея Первозваннаго, 2) во имя Св Троицы, каменный (построенъ въ 1867 г), 3) во имя св Пантелеимона (построенъ въ 1894 г.) Въ старинной генуэзской крѣпости Ѳеодорѡ, бывшей прежде замкомъ готскихъ топарховъ и находящейся на горѣ надъ киновіею, предположенъ къ постройкѣ соборный храмъ во имя св Николая Чудотворца

Въ скалѣ до сихъ поръ цѣлы высѣченныя гробницы, въ которыхъ лежатъ кости христіанъ, скончавшихся здѣсь въ ссылкѣ (по преданію, св Климентъ засталъ здѣсь до 2000 христіанъ) Недалеко отъ киновіи, въ Гайтанинской балкѣ, существуетъ древняя миніатюрная церковь съ отдѣльно изсѣченной въ скалѣ гробницей, на стѣнѣ надъ св престоломъ имѣется древняя греческая надпись, лики святыхъ уничтожены временемъ, но контуры ихъ еще видны на алтарной стѣнѣ Церковно-приходская школа на 27 мальчиковъ (съ 1897 г) М—рь владѣетъ 139 дес. земли

Игум Іеромонаховъ 3, іеродіаконовъ 2, монаховъ 11, послушниковъ 35

Рки свѣд (1901 г), Θед Ливановъ, Инкерманъ и Инкерманская киновія въ Крыму, М 1874, стр 1—39, Инкерманъ и Инкерманская священномученика Климента киновія въ Крыму Одесса 1898, стр 1—24, Кондараки, Исторія христіанства, стр 10—12, Д Струковъ, Древніе памятники христіанства въ Тавридѣ, М 1876, стр 22, 24—29, Д Струковъ, о доисторическихъ памятникахъ Тавриды, М 1879, стр 5—6, 15, 19, Кондараки, Путеводитель, стр 79—84, Θеофиловъ, стр 11 — 26, В Латышевъ, Сборникъ, № 32 — 42, стр 37 — 47, Гр Москвичъ, стр 57—60, Зѣрянскій, т I № 215, стр 156, Любинецкій, стр 28, Церк Вѣд 1905, № 34, 36 и 37, Вѣдомость, стр 100—101

Θеодосійскій уѣздъ

875. Кизильташская св Стефана Сурожскаго мужская киновія въ 35 вер. отъ у г Θеодосіи, близъ мѣст Судакъ, въ 8 вер отъ татар селенія Отузъ, въ 10 в отъ моря, въ котловинѣ (урочище Кизильташъ)

Основана въ 1851 г крестьянами-странниками Андроникомъ и Пантелеимономъ, пришедшими сюда и поселившимися поблизости пещеры, назыв Цѣлебной, у которой гораздо раньше пастухомъ-татариномъ была найдена икона Божіей Матери, плававшая по поверхности источника въ этой пещерѣ, открыта киновія съ благословенія преосв. Иннокентія (Борисова), архіеп херсонскаго и таврическаго, на его же пособіе

былъ пріобрѣтенъ находящійся подъ м—ремъ участокъ земли въ 158 десят, киновія окончательно начала устраиваться съ 1856 г когда былъ назначенъ настоятелемъ Арсеній

Въ киновіи два храма 1) во имя св исповѣдника Стефана Сурожскаго, теплый, построенъ на мѣстѣ, гдѣ была старая плетневая церковь, во имя св Стефана Исповѣдника, который, будучи епископомъ въ Крыму въ VII в, имѣлъ свое мѣстопребываніе лѣтомъ въ этой мѣстности, 2) во имя Успенія Пресв Богородицы, лѣтній, въ храмѣ, надъ царскими вратами, находится икона Божіей Матери, найденная пастухомъ

Въ районѣ м — ря находятся развалины древней церкви во имя св Іоанна Предтечи

Поблизости м—ря существуютъ двѣ пещеры одна, называемая Цѣлебнымъ источникомъ, здѣсь помѣщаются двѣ иконы св Николая и св Стефана, она обращена въ часовню, и въ ней находится цѣлительный источникъ — сѣрный, другая пещера извѣстна подъ именемъ разбойнической, причудливаго устройства Изъ одной изъ западн горъ вытекаетъ сѣрный источникъ, дающій воду и грязь цѣлебнаго свойства противъ ревматизма

Киновіи принадлежатъ въ окрестности 158 дес разной земли (преимущественно подъ огородами и садами) и 70 дес лѣса по сосѣдству съ м—рскими владѣніями и подворье въ г Ѳеодосіи

Игуменъ Монаховъ 21, послушниковъ 31

Описаніе киновіи св исповѣдника Стефана Сурожскаго (Судакскаго), или Кизильташъ, въ Крыму, изд 2, Керчь 1898, стр 1—32, Евгеній Марковъ, Поѣздка въ древній Сурожъ (Отечественныя Записки 1871, № 3, стр 137—167, и № 4, стр 235 — 316), Кондараки, Путеводитель, стр 30, Гр Москвинъ, стр 113—115, Зѣринскій, т 1, № 248, стр 163, Любинецкій, стр 28, Вѣдомость, стр 100—101

ЖЕНСКІЕ

Днѣпровскій уѣздъ

876. Алешковскій Успенскій нештатный общежительный женскій монастырь, въ Алешковской слободкѣ, близъ г Алешекъ (Днѣпровска) Основанъ въ 1896 году подъ именемъ женской общины, въ 1901 году переименованъ въ монастырь

Игуменія Монахинь 11, послушницъ 70

Церк Вѣд 1899, № 45, Вѣдомость, стр 100—101

Ялтинскій уѣздъ

877. Космо-Даміановскій нештатный общежительный женскій монастырь подъ горою Чатырдагъ, въ 50 в отъ губ г Симферополя Основанъ въ 1856 г архіепископомъ херсонскимъ Иннокентіемъ и былъ мужскимъ, въ 1898 г обращенъ въ женскій

Храмовъ два Близъ монастыря, изъ-подъ горы, вытекаетъ источникъ Савлухъ-су („здоровая вода"), которому приписываютъ цѣлебныя свойства М—рь владѣетъ 227 дес земли

Игуменія Монахинь 6, послушницъ 41

Комдараки, Путеводитель, стр 120, Зѣринскій, т I, № 252, стр 165, Любинецкій, стр 28, Русское Слово 1899, № 230, отъ 21 августа, Вѣдомость, стр 100—101

Ѳеодосійскій уѣздъ

878. Катерлезскій Свято-Георгіевскій общежительный женскій монастырь въ 4 в къ сѣверо-западу отъ гор Керчи, на горѣ Катерлезѣ Основанъ на мѣстѣ бывшаго въ 1788 г явленія св. великомученика Георгія и обрѣтенія его иконы—въ 1857 г Иннокентіемъ, архіепископомъ херсонскимъ и таврическимъ, и былъ первоначально мужскимъ, припис-

нымъ къ Успенскому Бахчисарайскому скиту, по опредѣленію Св Синода, отъ 20 марта 1900 г , обращенъ въ общежительный женскій монастырь

Храмъ одинъ каменный во имя св великомученика Георгія (построенъ въ 1857 г) съ придѣломъ во имя св Антонія и Ѳеодосія Печерскихъ (устроенъ въ 1898 г)

Гостинница для богомольцевъ Предполагается устроить епархіальный вдовій домъ для призрѣнія безпомощныхъ вдовъ и сиротъ духовнаго званія Таврической епархіи М—рь владѣетъ 21 дес земли Игуменія Монахинь 3, послушницъ 40

Каталѣзскій Свято-Георгіевскій общежительный женскій монастырь, М 1900, стр 1 — 15 Гр Москвичъ, стр 93 — 94, Звѣринскій, т 1, № 247, стр 163, Любимецкій, стр 28, Вѣдомость, стр 100—101

---

879. Топловскій Параскевіевскій нештатный общежительный женскій монастырь, въ 40 в отъ у г Ѳеодосіи, въ 70 в отъ Симферополя и въ 3 вер отъ почтовой дороги изъ Ѳеодосіи въ Судакъ, отъ котораго до моря около 30 вер., ближайшая почтовая станція Бурундукъ, въ 1½ вер отъ дер Топлу.

Основанъ въ 1858 г подъ именемъ киновіи болгарской дѣвушкой Константиной (въ иночествѣ Параскевой) при источникѣ св Параскевы, въ 1864 г по ходатайству тавр еп Алексія обитель преобразована въ общежительный монастырь М—рь управляется „духовнымъ совѣтомъ", состоящимъ изъ старшей лѣтами монахини, казначеи и благочинной

Въ м—рѣ храмъ одинъ, во имя св Параскевы, освященъ въ 1864 г

Поблизости м—ря сохранились развалины армянской церкви св. Урпата, по надписи надъ входной дверью развалины стоятъ безъ малаго 800 лѣтъ, въ 6 вер отъ м—ря сохранилась греческая древняя церковь св пророка Иліи (нынѣ часовня).

Въ м—рѣ имѣется гостинница для пріѣзжающихъ богомольцевъ

Сестры занимаются огородничествомъ, садоводствомъ, пчеловодствомъ, имѣютъ свои башмачную и портновскую мастерскія

М—рь владѣетъ 250 дес пахатной и луговой земли и 480 десят лѣса

Игуменія Монахинь 30, послушницъ 172

Душеполезное Чтеніе 1883, декабрь, стр 509—513 (Топловскій женскій общежительный монастырь св Параскевы въ Крыму), кн Е Горчакова, Описаніе Топловскаго женскаго общежительнаго монастыря св преподобномученицы Параскевы въ Крыму, М 1885, стр 1—24, Кондараки, Путеводитель, стр 24 — 25, Зѣринскій, т I, № 349, стр 200, Любинецкій, стр 28, Вѣдомость, стр 100 — 101

57.

Тамбовская губернія Тамбовская и Шацкая епархія.

(Губернскій и епархіальный городъ Тамбовъ)
Монастырей мужскихъ 12, женскихъ 16, всего 28
Мѣнашествующихъ мужчинъ 610, женщинъ 3354, всего 3964

МУЖСКІЕ

Городъ Тамбовъ

880. Архіерейскій домъ, бывшій **Казанскій** мужской монастырь въ самомъ городѣ (станція Рязанско-Уральской жел. дороги) Основанъ былъ въ 1667 году старцемъ Іосифомъ, въ 1764 году упраздненъ и обращенъ въ арх домъ Во владѣніи имѣется 400 дес земли

Инн Николевъ Матеріалы, относящіеся къ исторіи Тамбовскаго края, вып I, Тамбовъ 1884, стр 32, 33, 55, 88—98, 101—104, 107—109, 123—131, Зѣринскій, т II, № 852, стр 158, Строевъ, столб 897 и 904, Любинецкій, стр 28

---

881. Епархіальное подворье мужскихъ монастырей (Трегуляева Предтеченскаго и Козловскаго Троицкаго) Учреждено въ 1790 году

Ѳ С Соколовъ, Епархіальное подворье мужскихъ монастырей въ г Тамбовѣ (отд Оттискъ изъ XLIV кн Извѣстій Тамбовской Ученой Архивной Комиссіи), Тамбовъ 1900, стр 1—44

Тамбовскій уѣздъ

882. Трегуляевъ Предтеченскій 3-го кл общежительный мужской монастырь, въ 7 вер отъ губ г Тамбова, на прав бер р Цны

Основанъ въ 1688 г еписк тамбов Питиримомъ подъ именемъ Загороднаго дома, въ 1764 г оставленъ за штатомъ, въ 1811 г возведенъ на степень монастыря 3-го кл Храмъ Введенскій съ придѣломъ въ честь рождества св Іоанна Предтечи М—рь владѣетъ 697 дес земли и получаетъ изъ казны 668 руб 58 коп

Архимандритъ Монаховъ 11, послушниковъ 12

Ив Николаевъ, стр 53—54, 59—60, 66, 72—75, 82—88, 100—101, 104—107, 112—114, 131—134, В и Г Холмогоровы, Матеріалы для исторіи, статистики и археологіи города Темникова и его уѣзда XVII и XVIII ст, Тамбовъ 1890, стр 133—135, Зѣфировскій, т I, № 493, стр 260, Строевъ, столб 895—896, Любименцкій, стр 28, Вѣдомость, стр 100—101

Борисоглѣбскій уѣздъ,

883. Александро-Невскій общежительный мужской монастырь близъ села Большой Грибановки

Основанъ на пожертвованной въ 1867 г. потом. поч гражданиномъ Алексѣемъ Петровичемъ Хрѣнниковымъ († 2-го апр 1904 г) землѣ въ количествѣ 1785 десятинъ, и открытъ по опредѣленію Св Синода отъ 10 августа 1904 года

Храмъ одинъ каменный во имя св Александра Невскаго съ 4 придѣлами св Василія Великаго, Алексія митрополита, Маріи египетской и великомученицы Варвары Страннопріимный домъ.

Церк Вѣд 1904, № 34

---

884. Борисоглѣбскій общежительный мужской монастырь близъ села Туголукова, при р Карачанѣ.

Основанъ на землѣ, пожертвованной пот поч. гражданиномъ Носовымъ и открытъ по опредѣленію Св Синода отъ 16 іюля — 5 августа 1903 г

Церк Вѣд 1903, № 34

Кирсановскій уѣздъ

885. Кирсановскій Александро-Невскій нештатный общежительный мужской монастырь при селѣ Оржевкѣ, въ 18 в отъ у г Кирсанова Основанъ въ 1890 году Храмъ домовый во имя св Александра Невскаго (освященъ въ 1891 году) М—рь владѣетъ 256 дес земли

Игуменъ Монаховъ 17, послушниковъ 25

Любимецкій, стр 29, Вѣдомость, стр 102—103

Козловскій уѣздъ

886. Троицкій Козловскій 3-го класса, общежительный (съ 1794 года) мужской монастырь, въ 3 вер. отъ уѣз г Козлова (станція Рязанско-Уральской жел дороги), на лѣв берегу р Лѣсного Воронежа

Основанъ въ 1627 г. чернымъ попомъ Іосифомъ, пришедшимъ сюда неизвѣстно откуда и жившимъ здѣсь нѣкоторое время уединенно Съ поселеніемъ братіи, въ 1636 г былъ построенъ храмъ, до 1652 г. мон—рь былъ очень бѣденъ, такъ что въ 1645 г братія хотѣла оставить мон—рь, съ 1652 г мон—рь начинаетъ возвышаться и украшаться при помощи ц Алексѣя Михайловича, но все-таки находился въ бѣдственномъ положеніи, и только по просьбѣ жителей Козлова грамотой ц Петра Алексѣевича въ 1682 г. мон—рь не былъ приписанъ къ другимъ мон—рямъ До 1682 г мон — рь управлялся игуменами, а въ 1682 г. возведенъ на степень архимандріи, въ 1697 г.

мон—рь выгорѣлъ, но кое-какъ возстановленъ, въ 1764 г мон—рь зачисленъ въ 3-ій кл.

Храмовъ три каменныхъ 1) соборный во имя Св Живоначальной Троицы, построенъ въ 1683—87 г, возобновленъ въ 1792—1796 г, 2) въ честь Успенія Богоматери, двухъэтажный, построенъ въ 1672 г, теплый, съ придѣломъ во имя преп Варлаама Хутынскаго, устроеннымъ въ 1794 г, 3) во имя Всѣхъ Святыхъ, подъ Успенскимъ храмомъ, прежде былъ во имя свв Зосимы и Савватія устроенъ въ 1672 г, переименованъ въ 1792 г, съ придѣломъ во имя Іоанна Предтечи, (устроенъ въ 1792 г), храмъ возобновленъ въ 1844 г

Въ Духовъ день изъ г Козлова въ обитель совершается крестный ходъ

Въ обители погребены лица изъ фамилій кн Кугушевыхъ, Салтыковыхъ, Колтовскихъ, Рахмановыхъ двое юродивыхъ монахъ Капитонъ и Иванъ Семеновичъ

При мон—рѣ имѣется гостинница, двѣ часовни каменная у гостинницы и деревянная на берегу Воронежа, мон — рь владѣетъ 282 дес лѣса и луговъ, 64 дес пахатной земли (въ 40 вер отъ монастыря), мельницей на р Лѣсномъ Воронежѣ и получаетъ изъ казны 668 р 58 к

Архимандритъ Монаховъ 13, послушниковъ 11

Рпп свѣд (1901 г), Историческое описаніе Троицкаго Козловскаго монастыря, М 1849, стр 1—59, Зиѣрянскій, т II, № 1268, стр 369, Строевъ, столб. 893—895, Любинецкій, стр 29, Вѣдомость, стр 100—101

Лебедянскій уѣздъ

887. Лебедянскій Троицкій нештатный общежительный мужской монастырь, въ $1^1/_2$ в отъ у г Лебедяни, на правомъ берегу р Дона

Достовѣрная исторія мон—ря начинается съ 1621 г, когда мон—рь былъ возобновленъ патріархомъ Фила-

ретомъ послѣ татарскаго разоренія въ 1542 году и съ этихъ поръ сталъ называться—свят патріарха домовый или Троицкій мон—рь—Яблонова пустынь, въ 1681 г мон—рь былъ ограбленъ разбойниками, а въ 1765 г. сгорѣлъ по неизвѣстной причинѣ,—спасенное имущество его было перенесено въ городъ, спасенную же икону Пресв Троицы, даръ ц Алексѣя Михайловича, неоднократно переносили въ другія церкви, но на другой же день находили на яблонѣ сгорѣвшаго мон—ря, тогда, по ходатайству св Тихона Задонскаго, Св Синодомъ повелѣно Троицкій мон—рь оставить „на своемъ пропитаніи“ и возобновить, вмѣсто другого Семилуцкаго, который былъ упраздненъ

Храмовъ три каменныхъ 1) соборный каменный Троицкій, построенъ въ 1665 г , 2) въ честь Успенія Пресв Богородицы съ трапезою, построенъ въ 1621 г., возобновленъ послѣ пожара 1765 г , 3) во имя св. пророка Иліи, древній, нѣсколько разъ возобновлялся.

При мон—рѣ имѣется церковно-приходская школа.

Мон—рь владѣетъ 346 дес земли Игуменъ Монаховъ 15, послушниковъ 15

Осмотръ древней Ильинской церкви Лебедянскаго мужского монастыря въ апрѣлѣ 1901 года (А. Нарцовымъ и А Самоцвѣтовымъ), Тамбовъ 1901, стр 1—23, Сборникъ - календарь Тамбовской губерніи на 1903 годъ, Тамбовъ 1903, стр 121—126 (статья В Чулкова, Историческій очеркъ Лебедянскаго Троицкаго мужского монастыря), Зѣринскій, т I, № 529, стр 272, Строевъ, столб. 900, Любинецкій, стр 29, Вѣдомость, стр 100—101

Темниковскій уѣздъ

888. Темниковскій Санаксарскій Богородицкій нештатный общежительный мужской монастырь, въ $3\frac{1}{2}$ вер отъ у г Темникова на лѣв бер р Мокши. Названіе получилъ отъ озерка „Санаксаръ“, находящагося подъ его стѣнами

Основанъ въ 1659 г игуменомъ Ѳеодосіемъ, по просьбѣ писца Луки Евсюкова (въ 1681 г игуменъ

Ѳеодосій былъ посланъ въ Сибирь на Селенгу для устроенія посольскаго монастыря съ цѣлью обращенія идолопоклонниковъ въ христіанство) Въ 1753 году по бѣдности приписанъ къ Саровской пустыни, но въ 1762 г съ опредѣленіемъ сюда настоятелемъ іеромонаха Ѳеодора (1762 — 1774, 1783 † 1791), изъ рода Ушаковыхъ, сдѣланъ опять самостоятельнымъ, а въ 1765 г изъ пустыни переименованъ въ мон—рь

Храмовъ три каменныхъ 1) соборный въ 2 этажа, вверху во имя Рождества Богородицы и внизу во имя св Іоанна Предтечи (построенъ въ 1765—1774 гг), 2) Преображенскій, въ колокольнѣ (построенъ въ 1776 году), 3) больничный въ честь Срѣтенія Владимірской иконы БМ (построенъ въ 1782 году) М—рь владѣетъ 706 дес. земли, рыбными ловлями по рѣкѣ Мокшѣ и озерамъ, и капиталомъ около 100,000 руб. Игуменъ Монаховъ 42, послушниковъ 55

В и Г Хотмогоровы, стр 129—131, Извѣстія Тамбовской Ученой Архивной Комиссіи, вып XLVI, Тамбовъ 1902, стр 18—22 (статья Нарцова, Археологическая поѣздка по Темниковскому уѣзду въ августѣ 1901 года), Звѣринскій, т II, № 644, стр 69—70, Строевъ, столб 903, Любименкій, стр 29, Вѣдомость, стр 102—103

---

889. Темниковая Саровская Успенская общежительная мужская пустынь, въ 37 вер отъ у г Темникова, на границѣ Нижегородской и Тамбовской губерній, въ 60 в отъ станціи Ромодановской вѣтки Московско-Казанской жел дороги Арзамасъ, въ 25 в отъ у г Ардатова (Нижегор губ), въ 170 вер отъ Нижняго - Новгорода, въ 120 вер отъ гор Мурома (Владимірской губ), въ 90 в отъ пристани Ватажка на р Окѣ, на возвышенной горѣ, между двумя рѣчками Сатисомъ и Саровкою, на мѣстѣ древняго города Сараклыча

Основана въ 1692 г іеромонахомъ Исаакіемъ, въ схимѣ Іоанномъ, поселившимся здѣсь послѣ ухода изъ Ѣведенскаго арзамасскаго м—ря, въ 1706 году земля,

гдѣ находится пустынь, была уступлена ей во владѣніе кадомскимъ помѣщикомъ кн Даніиломъ Кугушевымъ, а 16 іюня 1706 г былъ освященъ Успенскій деревянный храмъ, выстроенный по благословенной грамотѣ митрополита Стефана Яворскаго, въ 1711 г. м—рь сгорѣлъ весь кромѣ храма, но вскорѣ возстановленъ схимонахомъ Іоанномъ, имъ же былъ данъ уставъ общежитія въ пустыни, утвержденный въ 1711 г. митроп Стефаномъ Яворскимъ, съ 1818 г мон—рь сталъ управляться игуменами Изъ числа иноковъ Саровской пустыни многіе извѣстны святостью подвижнической жизни, здѣсь подвизался преп Серафимъ Саровскій чудотворецъ († 2 янв 1833 г), мощи котораго открыты 19 іюля 1903 г

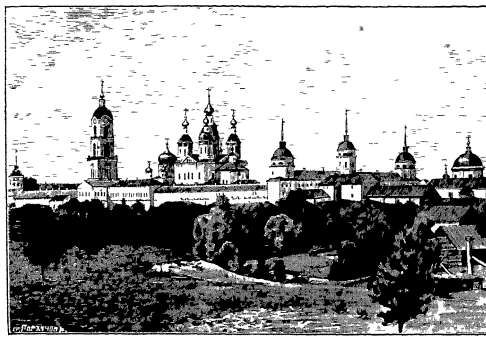

Саровская пустынь

Храмовъ девять 1) соборный во имя Успенія Пресв. Богородицы, каменный, холодный, съ придѣломъ во имя преп Антонія и Ѳеодосія Печерскихъ, начатъ постройкой въ 1730 г и оконченъ въ 1744 г, въ 1777 г расширенъ и въ немъ устроенъ другой придѣлъ, во имя арханг Михаила и прочихъ безплотныхъ силъ (соборъ обновленъ въ 1907 году), снаружи соборъ похожъ на

соборъ Кіево-Печерской лавры, въ храмѣ — иконы рѣдкой работы въ богато украшенныхъ ризахъ, къ храму пристроена часовня, гдѣ былъ погребенъ преп. Серафимъ Саровскій, 2) соборъ въ честь Живоноснаго Источника Пресв Богородицы, теплый, на мѣстѣ деревянной церкви, построенъ въ 1758 г, перестроенъ въ 1784 г и возобновленъ въ 1844 г, 3) старобольничный преп Зосимы и Савватія соловецкихъ, двухъэтажный, въ нижнемъ этажѣ престолъ преп соловецкихъ, а въ верхнемъ — Преображенія Господня, (построенъ въ 1786 г на мѣстѣ освященной въ 1750 г одноэтажной и однопрестольной церкви преп соловецкихъ), 4) трехпрестольный каменный св Іоанна Крестителя, съ придѣлами лѣвымъ— св апост Іакова Алфеева, и правымъ — во имя св. Кирилла Іерусалимскаго, построенъ въ 1824 году на средства дворян Кирилла Ѳеодорова на мѣстѣ разобраннаго въ 1821 г, подъ нимъ устроенъ колодецъ, гдѣ бываетъ водосвятіе, 5) во имя Всѣхъ Святыхъ, каменный, построенъ въ 1832 г, и освященъ въ 1834 г, 6) во имя св Николая Чудотворца, во 2-омъ ярусѣ колокольни, первоначально былъ надъ св вратами, но въ 1789 г разобранъ, а послѣ построенія колокольни перенесенъ въ нее въ 1806 г, 7) домовый при больницѣ, во имя св влкмч Пантелеимона, построенъ и освященъ въ 1892 г, 8) во имя Всѣхъ Святыхъ Печерскихъ, въ пещерахъ, подъ землею, устроенъ въ 1711 г по желанію царевенъ Маріи Алексѣевны и Ѳеодосіи Алексѣевны, въ 1780 г возобновленъ; 9) во имя Св Троицы, надъ келліей, въ которой подвизался и почилъ преп Серафимъ, (постройкой начатъ въ 1897 г и оконченъ въ 1904 году), въ 1907 г въ немъ надъ келліей преп Серафима сооружена бронзовая кувуклія

Въ Успенскомъ соборѣ пустыни покоятся мощи преп Серафима Саровскаго Въ м—рѣ сохранились

пещеры первыхъ отшельниковъ. Къ достопримѣчательностямъ м—ря относятся мѣдный крестъ, найденный въ пещерахъ, гдѣ нынѣ храмъ Всѣхъ препод Печерскихъ, 26 крестовъ серебряныхъ и другихъ съ мощами и безъ мощей, драгоцѣнные сосуды, облаченія, плащаницы и много другихъ предметовъ церковн обихода.

При м—рѣ имѣются больница братская на 15 кроватей, пріемный покой для богомольцевъ на 10 кроватей, 2 простонародн гостинницы, 2 гостинницы для купцовъ и дворянъ Въ м—рѣ имѣются разныя мастерскія и хозяйственные корпуса

Всей земли, принадлежащей пустыни, 26000 десят , изъ нихъ лѣсу болѣе 20000 дес , гдѣ ведется правильное лѣсное хозяйство, и болѣе 2000 дес неудобной земли, кромѣ этого, пустыни принадлежатъ 5 мельницъ изъ нихъ 2 на р Сатисѣ, 2 на рч Умовкѣ и 1 на рч Сармѣ.

Настоятели

а) строители Іоаннъ († 1737 г въ Спб), Дороѳей (1731—1746 г), Филаретъ (1746— 1749), Маркеллъ (1749—1751), Исаакій (1751—1758 г), Ефремъ (1758 — 1777 г), Пахомій (1777 — 1794 г), Исаія I (1794—1806),

б) игумены Нифонтъ (1806—1842 г), Исаія II (1842—1858 г), Серафимъ (1858—1872 г), Іосифъ (1872—1889 г), Рафаилъ (1889—1894 г), Іероѳей (съ 1894 года)

Игуменъ Монаховъ 70, послушниковъ 250

Рук. свѣд. (1901 г), А Муравьевъ, Саровская пустынь, СПБ 1849, стр 1—48, іеромонахъ Аѳель, Описаніе Сатисо-Градо Саровской пустыни, выбранное изъ разныхъ записей и указовъ, въ оной пустыни хранящихся, М 1856, стр 143+23, Православное Обозрѣніе 1863, іюль, стр 154—156, іеромонахъ Аѳель, Общежительная Саровская пустынь и достопамятные иноки, въ ней подвизавшіеся, изд 4, М 1884, стр 211+30+3, В и Г Холмогоровы, стр 124 — 129, іеромонахъ Порфирій, Житіе и подвиги іеросхимона Іоанна, основателя и первоначальника Саровской пустыни, Муромъ 1892, стр 166+1, Душеполезное Чтеніе 1896, августъ, стр 607—615, проф А Царевскій, Два дня въ Саровѣ (очеркъ изъ каникулярныхъ наблюденій и впечатлѣній), изд 2, Казань 1901, стр 1—40, Извѣстія Тамб Учен Архив. Комиссіи, вып XLVI, Тамбовъ 1902, стр 22—34 (статья А Нарцова, Археологическая поѣздка), проф А Царевскій, Саровская пустынь, Казань 1903, стр 1—41, П И Малицкій, Саровская пустынь и великій подвижникъ ея, преподобный старецъ Серафимъ, Тула, 1903,

стр 2 + XI + 97, Н Щегольковъ Путеводитель въ Саровъ и по Сарову съ приложеніемъ краткаго очерка исторіи Саровской пустыни и жизнеописанія о Серафима, Нижній Новгородъ 1903, стр 1—45, Михаилъ Макарескій, Житіе преподобнаго Серафима и описаніе Саровской пустыни, СПБ 1903, стр 4 + 64 + 16, Мих Макарескій, Саровская пустынь краткое описаніе историческаго прошлаго и современнаго состоянія обители, СПБ 1903, стр 4 + 32 + 16, Описаніе общежительной Саровской пустыни, изд 4, М 1903, стр 1—84, П Голодолинскій, Книжка для ѣдущихъ въ Саровскую пустынь, М 1903, стр 2 + 32, проф Н И Субботинъ, Основатель Сарова — обличитель и просвѣтитель раскола, М 1903, стр 2+58 Сборникъ-календарь Тамбовской губерніи, Тамбовъ 1903, стр 1—9 особаго счета (статья А Нарцова, Краткій историческій очеркъ Саровской пустыни), Л И Денисовъ, Житіе, подвиги и пр Серафима Саровскаго, М 1904, стр 36—48, 49—57, 58—59, 192—195, 635—640, Зѣфирскій, т II, № 1141, стр 305 — 306, Строевъ столб 900 — 901 Любимецкій, стр 29, Церк Вѣд 1907, № 26, Вѣдомость, стр 102—103

Библіографическій обзоръ литературы о пр Серафимѣ Саровскомъ см въ Вѣрѣ и Церкви за 1903—1904 годы

Шацкій уѣздъ

890. Николаевскій Чернеевъ 3-го класса (съ 1816 г) общежительный мужской монастырь, на правомъ берегу р Цны, близъ села Стараго Чернеева, въ 12 в отъ села Новотемникова (почт ст), въ 18 в отъ уѣзднаго города Шацка и въ 45 в отъ станціи Сызрано-Вяземской ж д „Моршанскъ"

Основанъ въ 1573 г іеромонахомъ Матвѣемъ, почему до 1816 г именовался Матвѣевою Рождество-Богородицкою пустынью, въ 1690 году приписанъ къ тамбовскому Преображенскому собору, въ 1764 году оставленъ за штатомъ, въ 1816 г возведенъ на степень 3-го класса

Храмовъ три каменныхъ 1) холодный, во имя св. Николая Чудотворца съ придѣломъ въ честь Рождества Пресвятой Богородицы (построенъ въ 1756 г и возобновленъ послѣ пожара въ 1861 г) 2) двухъэтажный внизу—во имя св архистратига Михаила съ придѣломъ во имя Всѣхъ Святыхъ, вверху—въ честь Казанской иконы Б М (построенъ въ 1638 г, перестроенъ въ 1841 г и возобновленъ послѣ пожара въ 1861 г), 3) въ среднемъ ярусѣ колокольни—во имя св ап Петра и Павла

Въ м—рѣ находятся древнія чтимыя иконы св Николая Чудотворца, св мч Мины и Б М „Всѣхъ Скорбящихъ Радости". Мѣстныя празднованія совершаются 9 мая и 29 іюня при большомъ стеченіи молящихся, въ это время бываютъ при м—рѣ ярмарки Въ м—рѣ былъ погребенъ убитый мордвою вмѣстѣ съ архіепископомъ рязанскимъ Мисаиломъ въ апрѣлѣ 1656 г. чернеевскій архимандритъ Василій, мѣсто его могилы въ настоящее время неизвѣстно Монастырская церковно-приходская школа при селѣ Старомъ Чернеевѣ Два странноприимныхъ дома для богомольцевъ М—рь владѣетъ 86 дес земли и получаетъ изъ казны 668 р 58 к Игуменъ Монаховъ 11, послушниковъ 13

Ркп свѣд (1901), Свято-Николаевскій Чернеевъ монастырь, СПБ 1861, стр 1—49, Ин Николевъ, стр. 11, Зѣринскій, т I, № 569, стр 285, Строевъ, столб 896—897, Любинецкій, стр 29, Вѣдомость, стр 100—101

---

891. Шацкая Успенская Вышинская нештатная общежительская мужская пустынь въ 25 в отъ у г Шацка, на правомъ берегу р Выши, близъ впаденія ея въ р Цну Время основанія неизвѣстно, существовала уже въ 1625 году, въ 1724 г была приписана къ Чернееву Николаевскому м—рю Съ 1867 г по 6 января 1894 г здѣсь жилъ на покоѣ тамбовскій епископъ Ѳеофанъ (Говоровъ)

Храмовъ пять 1) Успенскій съ придѣлами правымъ Никольскимъ и лѣвымъ Сергіевскимъ (построенъ въ 1762 г), 2) Троицкій въ колокольнѣ (построенъ въ 1818 г), 3) Казанскій съ придѣлами правымъ въ честь Владимірской иконы БМ и лѣвымъ въ честь Рождества св Іоанна Предтечи (построенъ въ 1844 г.), 4) въ честь Рождества Христова съ правымъ придѣломъ во имя св Адріана и Натали (построенъ въ 1890 г), 5) въ честь Богоявленія Господня (въ келліяхъ епископа Ѳеофана) Въ Казанскомъ соборѣ хранится Казанская Вышинская икона Б М, принесенная въ

даръ обители 7 марта 1827 г. монахиней Миропіей, спасшейся въ 1812 г по молитвѣ предъ этой иконой отъ руки ямщика, хотѣвшаго убить ее, когда она ѣхала изъ Москвы Пустынь владѣетъ 777 дес земли. Архимандритъ. Монаховъ 33, послушниковъ 9

Душеполезное Чтеніе 1896, мартъ—апрѣль, стр 683—696, май, стр 170—180, Знѣрянскій, т II, № 1292, стр 380—381, Строевъ, столб 904, Любинецкій, стр 29, Вѣдомость, стр 102—103

ЖЕНСКІЕ

Городъ Тамбовъ

892. Вознесенскій, 3 класса (съ 1764 года), необщежительный женскій монастырь въ сѣверо-восточной части самого города, при впаденіи р Студенца въ р Цну Основанъ въ 1690 году Питиримомъ, епископомъ тамбовскимъ

Храмовъ три 1) холодный Вознесенскій (съ конца XVIII вѣка) съ двумя придѣлами въ честь Владимірской иконы Б..М и во имя св великомученицы Екатерины, 2) теплый въ честь Скорбящей иконы Б М. (съ 1820 г) съ 2 придѣлами во имя св пророка Иліи и св Алексія Человѣка Божія, 3) въ корпусѣ сестеръ во имя пред Антонія Кіевопечерскаго (съ 1893 г) Въ монастырѣ пребываетъ мѣстночтимая икона Скорбящей Б М , въ храмѣ Ея имени Особенно торжественно празднуется Вознесеніе Господне Монастырь въ этотъ и ближайшіе дни бываетъ наполненъ богомольцами, приходящими нерѣдко за сотни верстъ. Изъ городского собора совершается тогда крестный ходъ, установленный въ 1807 году Въ монастырѣ погребена инокиня Миропія († 14 декабря 1829 года), которая принесла въ даръ Вышинской пустыни Казанскую икону Б М При мон—рѣ находится второклассная церковно-приходская школа въ общежитіемъ для 80 дѣвочекъ, преобразованная изъ пріюта для

дѣвочекъ, существовавшаго съ 1869 года Имѣется больница на 9 кроватей М — рь владѣетъ 332 дес земли и получаетъ изъ казны 337 руб 44 коп

Игуменія. Монахинь 70, послушницъ 439.

Рки свѣд (1901 г), II Дубасовъ, Историческая записка о Тамбовскомъ Вознесенскомъ женскомъ монастырѣ, составленная по поводу его 200 лѣтія, Тамбовъ 1890, стр 2 + 11, Странникъ, 1870, іюнь, стр 444—445, Зѣринскій, т II, № 747, стр 100, Строевъ, столб 902, Любинецкій, стр 28, Вѣдомость, стр 102—103.

Тамбовскій уѣздъ

893. Знаменскій Сухотинскій нештатный общежительный женскій монастырь, въ 30 вер отъ Тамбова при рч Нару-Тамбовъ, при селѣ Знаменскомъ-Сухотинѣ

Основанъ въ 1833 г подъ именемъ богадѣльни для безпріютныхъ старицъ и больныхъ женщинъ вдовой майора Варварой Александровной Сухотиной Въ 1849 г. богадѣльня преобразована въ женскій м—рь.

Храмовъ три 1) Казанскій (освященъ 13 сентября 1851 г.), 2) въ честь Иверской иконы Б М съ придѣломъ во имя св трехъ святителей, Николая чуд, Митрофана Воронежскаго и Тихона Задонскаго (построенъ въ 1864—1871 годахъ), 3) Знаменскій съ придѣлами во имя св Петра Аѳонскаго и во имя св Варвары великомучен (построенъ въ 1890—1898 гг). Пріютъ съ училищемъ для дѣвочекъ Церковно-приходская школа М—рь владѣетъ 694 дес земли и капиталомъ въ 25000 рублей

Игуменія Монахинь 147, послушницъ 236

А В Кодратовъ, Сухотинскій Знаменскій женскій монастырь, М 1899, стр 1—16, Зѣринскій, т. I, № 204, стр 150—151, Любинецкій, стр 29, Вѣдомость, стр. 102—103

---

894. Тулино-Софійскій нештатный общежительный (съ 1880 г) женскій монастырь, въ 14 вер отъ гор Тамбова, при селѣ Лѣсномъ Тулиновѣ, близъ праваго бер р. Цны

Учрежденъ изъ общины, основанной съ пріютомъ для вдовъ и сиротъ воиновъ при ней въ 1879 г на средства жены гвардіи полковника Рагозы, пожертвовавшей 100 тыс рубл и лѣсную дачу въ 200 дес, въ 1880 г община переименована въ общежительный м—рь Игуменія Монахинь 17, послушницъ 74

Зѣринскій, т I, № 439, стр 235 Любинецкій, стр 29, Вѣдомость, стр. 102—103

Городъ Кирсановъ

895. Кирсановскій Тихвинскій Богородицкій 3 класса общежительный (съ 1849 г) женскій монастырь, въ самомъ городѣ (станція Рязанско-Уральской жел дороги)

Подъ именемъ общины основанъ въ 1783 г дѣвицею Маѳою Аперіною Въ 1846 г община принята подъ покровительство епархіальнаго вѣдомства и въ 1849 г переименована въ общежительный монастырь съ возведеніемъ въ 3-ій классъ М—рь владѣетъ 1000 дес земли и получаетъ изъ казны 300 руб

Игуменія Монахинь 104, послушницъ 223

Зѣринскій, т I, № 60, стр 92, Любинецкій, стр 29, Вѣдомость, стр 102—103

Кирсановскій уѣздъ

896. Кирсановскій Оржевскій Тишениновскій нештатный общежительный женскій монастырь, въ 20 вер отъ у г Кирсанова, при селѣ Оржевкѣ, на рч Оржевкѣ

Образованъ изъ общины, основанной въ 1864 г съ укрѣпленіемъ за нею 705 десят земли, пожертвованныхъ помѣщицей Тишениновою Въ 1881 г община переименована въ общежительный монастырь При м—рѣ находится школа и пріютъ М—рь владѣетъ 2930 дес земли

Игуменія Монахинь 15, послушницъ 128

Звѣринскій, т I, № 50, стр 89—90, Любимецкій, стр 29, Вѣдомость, стр 102–103

Городъ Козловъ

897. Козловскій Боголюбскій нештатный общежительный женскій монастырь, въ самомъ городѣ (станція Рязанско-Уральской жел дороги) Учрежденъ подъ именемъ общины, открытой въ 1858 г при Боголюбскомъ соборѣ на средства козловскаго купца Ѳеодора Герасимовича Воронова, въ 1875 г переименованъ въ монастырь

Храмъ одинъ, домовый, двухпрестольный въ честь иконы Б М „Утоли Моя Печали“ и во имя св Пантелеимона Въ праздникъ Вознесенія Господня совершается крестный ходъ вокругъ монастыря въ память открытія его Въ м—рѣ имѣются Свято-Владимірская двухклассная женская церковно-приходская школа съ 1884 г и иконописная мастерская Мон—рь владѣетъ 1413 дес земли Игуменія Монахинь 110, послушницъ 20

Рки свѣд (1901 г), Звѣринскій, т I, № 49, стр 89, Любимецкій, стр 29, Вѣдомость, стр 102–103

Козловскій уѣздъ

898. Ахтырско-Богородицкій нештатный общежительный женскій монастырь въ 25 вер отъ у г Козлова и въ 15 в отъ станціи Рязанско-Уральской жел дороги „Сабуровка“ и „Дмитріевка“, при селѣ Федоровкѣ Переименованъ въ 1893 году изъ Ахтырской общины, которая была открыта въ 1878 году на пожертвованной женою подпоручика Елизаветою Стефановною Баженовой землѣ, при богадѣльнѣ, построенной въ 1872 году мужемъ ея Николаемъ Тихоновичемъ Баженовымъ, въ его имѣніи

Храмовъ два 1) въ честь Ахтырской иконы Б М, съ придѣлами во имя св Николая Чудотв. и Іоанна воина, и 2) во имя Св Троицы Школа грамоты и пріютъ на 10 дѣвочекъ сиротъ, богадѣльня (5 призрѣваемыхъ старушекъ) и странноприимница для богомольцевъ Игуменія Монахинь 24, послушницъ 15, пребывающихъ на послушаніи 89

Ркп свѣд (1901 г), Звѣринскій, т I, № 554, стр 279, Вѣдомость, стр 102—103

899, Казанская женская община при сельцѣ Терскомъ, Усть-Затонцѣ тожъ Учреждена по опредѣленію Св Синода отъ 12 — 15 мая 1904 года за № 2534 въ пожертвованномъ крестьянской дѣвицей Татьяной Ермачковой имѣніи (139 десятинъ земли и 30 дес лѣса) Храмъ одинъ въ честь Казанской иконы Богоматери

Церк Вѣд 1904, № 22

Лебедянскій уѣздъ

900, Сезеновскій Іоанно-Казанскій нештатный общежительный женскій монастырь, въ 12 вер отъ у г Лебедяни, при селѣ Сезеновѣ

Основанъ въ 1849 г подъ именемъ общины, названной въ честь затворника, жившаго здѣсь съ 1817 г † 1839 г въ келліи, Іоанна (въ мірѣ Иванъ Быковъ, сынъ крестьянина Ворон губ, Коротояк у), Ивановскою Сезеновскою общиною, основаніе общины было предсказано затворникомъ и при немъ же была заложена церковь Община открыта по ходатайству старицы Евфиміи на купленной землѣ въ количествѣ 300 дес По ходатайству же старицы Евфиміи въ 1853 г община преобразована въ Казанскій Сезеновскій женскій мон — рь, и игуменьей была назначена старица Евфимія же, въ монашествѣ Серафима († 13 февраля 1877 года)

Храмовъ три каменныхъ 1) соборный во имя Казанской Б М отстроенъ въ 1838—1847 г, заложенъ затворникомъ Іоанномъ, въ немъ придѣлы въ трапезной въ честь Покрова Пресв Богородицы и на хорахъ—св великмч Варвары, освященъ 1842 г, со стороны трапезной—во имя св Николая и на хорахъ—во имя Рождества Іоанна Крестителя, освящены въ 1844 г, главный престолъ освященъ въ 1847 г, два придѣла, по сторонамъ главнаго престола не освящены, 2) теплый во имя Рождества Христова, начатъ постройкою въ 1849 г, главный престолъ освященъ въ 1860 году еписк тамб Ѳеофаномъ, правый придѣлъ Срѣтенія Господня освященъ въ 1859 г, кромѣ этого придѣла, еще въ храмѣ находятся 3 престола, 3) шестипрестольный храмъ, во имя Св Троицы, заложенъ въ 1864 г, лѣвый алтарь приходится надъ колодцемъ, вырытымъ въ 1854 г. благословеніемъ затворника Іоанна, трудами старицы Даріи, въ нижнемъ этажѣ средній престолъ во имя Рождества Пресв Богор. освященъ въ 1869 г, а въ верхнемъ этажѣ—во имя Св Троицы, освященъ въ 1875 г, въ нижнемъ этажѣ, пещерномъ, этого храма погребены затворникъ Іоаннъ († 14 декабря 1839 г), и отличавшаяся даромъ прозорливости и святости подвига старица Дарія, первая изъ насельницъ общины и ея начальница († 28 іюля 1858 г) Въ мон—рѣ находится мѣстночтимая икона Казанской Б М

При м—рѣ имѣются 2 гостинницы для богомольцевъ, пріютъ для дѣтей

Сестры занимаются сельскимъ хозяйствомъ, земли м—рь имѣетъ 700 дес Игуменія Монахинь 67, послушницъ 370

Рак свѣд (1901), Основаніе Казанскаго Сезеновскаго дѣвичьяго монастыря и жизнь Іоанна, Сезеновскаго затворника, изд 3, М 1894, стр 1—32, Н Муравьевъ, Сезеновскій женскій монастырь, Лебедянскаго уѣзда, Тамбовской губ, изд 2, М 1897, стр 1—104, Звѣринскій, т I, № 207, стр 151, Любимецкій, стр 29, Вѣдомость, стр 102—103

901. Троекуровскій Димитріевскій Иларіоновскій нештатный общежительный женскій монастырь въ 10 в къ западу отъ уѣзд г Лебедяни, въ 12 в отъ станціи Рязанско-Уральской жел дор „Лебедянь", при селѣ Троекуровѣ, у р Красивой Мечи.

Основанъ въ видѣ женской общины при приходской Димитріевской церкви затворникомъ Иларіономъ Фокинымъ († 95 л отъ роду въ 1853 г и погребенъ подъ новымъ монастырскимъ храмомъ) Въ 1857 году община была принята подъ покровительство духовнаго и гражданскаго начальства, въ 1871 г переименована въ монастырь

Храмовъ четыре, съ 11-ю престолами 1) построенъ въ 1874 г , 2)—въ 1841 г , 3)—въ 1880 г , 4)—въ 1893 г.

Престольные праздники бываютъ 21 мая, 26 іюня, 20 іюля и 26 октября Крестные ходы совершаются: 21 мая съ мѣстночтимою Владимірскою иконою Б М. и 26 іюня—вокругъ ограды монастыря Церковно-приходская школа грамоты М—рь владѣетъ 569 дес. земли Игуменія Монахинь 40, послушницъ 195

Рэп свѣд (1901 г), П М Б — скій, Старецъ Иларіонъ Троекуровскій М 1893, стр 1 — 63, Зиѣрпнскій, т I, № 173, стр 136, Любимецкій, стр 29, Вѣдомость, стр 102—103

Моршанскій уѣздъ

902. Казанская женская община близъ у г. Моршанска, на землѣ, пожертвованной крестьяниномъ Прошинымъ Учреждена по опредѣленію Св Синода отъ 30 ноября 1901 г —19 марта 1902 года за № 939

Церк Вѣд 1902, № 13

---

903. Моршанская Спасская женская община, при селѣ Студенцѣ (Соломенка тожъ), въ 70 в отъ у г Моршанска Основана въ 1898 г. Храмъ одинъ во имя Всемилостиваго Спаса Начальница Сестеръ 31.

Церк Вѣд 1901, № 20, Вѣдомость, стр 104—105

Спасскій уѣздъ

904. Спасская Казанская женская община въ 5 в отъ у. г. Спасска Учреждена въ 1897 году Начальница—монахиня, сестеръ 17

Вѣдомость, стр 104—105

Темниковскій уѣздъ

905. Темниковскій Рождество-Богородицкій нештатный общежительный (съ 1859 г) женскій монастырь, въ $1^1/_2$ вер отъ у г Темникова

Учрежденъ подъ именемъ жен общины, основанной около 1823 г. нѣсколькими женщинами при загородной Николаевской церкви и въ 1835 г ввѣренной епархіальному начальству Послѣ сооруженія каменнаго храма Рождества Богородицы община принята въ 1855 г подъ покровительство духовнаго и гражданскаго начальствъ съ укрѣпленіемъ за нею пріобрѣтенной земли въ количествѣ 33 дес Въ 1859 г переименована въ общежительный м—рь М—рь содержитъ пріютъ съ школой М — рь владѣетъ 909 дес земли. Игумена Монахинь 87, послушницъ 261

Зѣёрнискій, т I, № 411, стр 220, Любинецкій, стр 29, Вѣдомость, стр 102—103

906. Кадомскій Милостиво-Богородицкій нештатный общежительный женскій монастырь, въ заштатн городѣ Кадомѣ, въ 65 вер отъ у гор Темникова, при р Мокшѣ

Обращенъ изъ общины, основанной въ 1797 г на правѣ богадѣльни при Димитріевской церкви и въ 1849 г принятой подъ покровительство духовнаго и гражданскаго начальствъ Въ 1868 г община переименована въ общежительный м—рь съ устройствомъ при немъ училища и сиропитательнаго заведенія для дѣвицъ духовнаго званія Въ 1878 г къ м—рю при-

соединена Кадомская женская богадѣльня При м—рѣ прютъ и училище съ 1868 гола Мон—рь владѣетъ 622 дес земли Игуменія Монахинь 97, послушницъ 264

Звѣринскій, т I, № 171, стр 135, Любимецкій, стр 29, Вѣдомость, стр 102—103

Усманскій уѣздъ

907. Успенскій Софійскій 3-го класса общежительный женскій монастырь при селѣ Новоуглянскѣ, близъ р Усманки, въ 3 в къ югу отъ у г Усмани и въ 6 в. отъ станціи Юго-Восточныхъ жел дорогъ „Усмань"

Основанъ въ 1654 г, упраздненъ въ 1764 и возстановленъ въ 1799 году на средства майорской дочери Надежды Егоровны Ѳедоровой

Храмъ одинъ, Успенскій съ двумя придѣлами, освященъ въ 1829 г Подъ сводомъ Успенскаго алтаря въ пещерѣ похоронены строительница Ѳедорова и іеромонахъ Тихонъ, бывшій келейникъ св Тихона Задонскаго, завѣдывавшій постройками м—ря.

Въ м—рѣ хранятся 1) живописное на полотнѣ Распятіе, предъ которымъ молился въ своей келліи св Тихонъ, 2) живописный портретъ св Тихона въ клобукѣ и мантіи съ панагіей, бывшій въ его келліи при жизни, 3) небольшая черная бархатная камилавка, четки и полотняный платокъ св Тихона

Церковно-приходская школа для дѣвочекъ Прютъ для сиротъ духовнаго званія на 5 дѣвочекъ. М—рь владѣетъ 486 дес земли Игуменія Монахинь 63, послушницъ 67 и живущихъ по паспортамъ 70

Рки свѣд (1901 г), Звѣринскій, т I, № 551, стр 278—279, Любимецкій, стр 29, Вѣдомость, стр. 102—103

58.

Тверская губернія **Тверская и Кашинская епархія.**

(Губернскій и епархіальный городъ Тверь.)
Монастырей мужскихъ 17, женскихъ 14, всего 31
Монашествующихъ мужчинъ 341, женщинъ 2169, всего 2510

МУЖСКІЕ

Городъ Тверь

908. Тверской Успенскій Отрочь 2-го кл необщежительный мужской монастырь, на бер р Волги, при впаденіи въ нее р. Тверцы, въ Заволжской части города Твери (станція Николаевской жел дороги)

Основанъ въ XIII ст Тверь вел. княз Ярославомъ Ярославичемъ по просьбѣ и въ помѣстьѣ любимаго имъ „отрока" по имени Григорія, въ иночествѣ Гурія, и былъ подъ особымъ покровительствомъ тверскихъ князей, что видно изъ сохранившейся граматы, относящейся къ 1265 г Здѣсь въ келліи, на мѣстѣ которой теперь стоитъ церковь, былъ задушенъ Малютой Скуратовымъ, по повелѣнію Іоанна Грознаго, митр. моск Филиппъ, жившій здѣсь въ заключеніи съ 1568—1569 г, въ 1760—1761 г настоятелемъ былъ святитель Тихонъ Задонскій

Храмовъ три 1) соборный во имя Успенія Пресв. Богор., на мѣстѣ собора, построеннаго при кн. Ярославѣ Ярославичѣ, но перестроеннаго за ветхостью въ началѣ XVIII ст.; въ немъ, на лѣвой сторонѣ отъ входа, надъ бывшею могилою св Филиппа, находится гробница, деревянная съ балдахиномъ, въ ней покоились мощи святителя до переложенія въ новую гробницу; на верхней доскѣ ея изображенъ святитель; въ храмѣ, кромѣ того, находятся двѣ древнія иконы Смоленской Б М и св Петра митроп, 2) двухпрестольный храмъ внизу, при входѣ въ корпусъ, гдѣ келліи настоятеля одинъ престолъ—во имя св велкм.

Варвары, на мѣстѣ, гдѣ была келлія свят Филиппа; здѣсь въ алтарѣ показываютъ углубленіе, гдѣ была дверь въ его келлію и пробой отъ двери, второй престолъ во имя св Тихона Задонскаго, устроенный въ недавнее время, на стѣнѣ за св престоломъ находится изображен Малюты Скуратова и св Филиппа послѣ совершенія первымъ злодѣянія, 3) двухпрестольный во имя св Филиппа, вверху, во второмъ этажѣ того же зданія, теплый, придѣлъ во имя св Петра митроп. москов

Въ ризницѣ хранятся эпитрахиль XVI ст. съ финифт дробницами и серебрян. съ чернью сосуды, также XVI ст

Въ библіотекѣ есть нѣсколько сочиненій религіозн. содерж., но самыя старыя изъ нихъ относятся къ XVIII ст

М—рь владѣетъ 250 дес земли и получаетъ изъ казны 1249 руб 37 коп Архимандритъ, Монаховъ 7, послушниковъ 13

В Матвѣевъ, Описаніе Тверскихъ древностей съ очеркомъ города Твери, и Оршина монастыря, М 1878, стр 5—12, Сергѣй Шумаковъ, Изъ актовъ Тверскаго Отроча монастыря, М 1896, стр 1—18 Звѣринскій, т II, № 1032, стр 257—258, Строевъ, столб 452—453, Любинецкій, стр 29, Вѣдомость, стр. 104—105

---

909. Архіерейскій домъ на Милліонной улицѣ. Церковь крестовая во имя св 12 апостоловъ Во владѣніи имѣется 80 дес. земли

А Никольскій, Лѣтопись о постройкахъ и украшеніяхъ церквей и архіерейскаго дома Тверской епархіи, учиненныхъ въ бытность на архіерейской Тверской каѳедрѣ митрополита Сильвестра, Тверь 1893, стр 1—17, Любинецкій, стр 29.

Тверской уѣздъ

910. Успенскій Желтиковъ 2 класса необщежительный мужской монастырь, въ 4 вер отъ гор. Твери, на бер р Тьмаки

Основанъ въ XIV в въ княженіе Михаила Ярославича епископомъ тверскимъ Арсеніемъ, чрезъ сто

лѣтъ послѣ мучен. кончины въ Ордѣ св благовѣрн. кн Михаила Александровича, мѣстность, гдѣ основана обитель, называлась Желтиково Въ м—рѣ существуютъ „чертоги“, въ которыхъ предположено было жить царевичу Алексѣю Петровичу, по преданію, онъ тамъ жилъ нѣкоторое время; самое цвѣтущее состояніе м—ря было при Петрѣ I. Храмовъ три каменныхъ: 1) соборный, во имя Успенія Пресв Богородицы, построенъ первоначально при св Арсеніѣ твер. въ 1404 г., но 3 раза перестраивался, возобновленъ въ 1780 г, придѣлъ съ правой стороны во имя святителя Арсенія, лѣвый придѣлъ упраздненъ, въ храмѣ замѣчательны иконы Нерукотворен Спаса и св Арсенія, богато украш и древней живописи, 2) во имя преп Антонія и Ѳеодосія Печер, построенъ въ 1394 г св. Арсеніемъ, иконостасъ возобновленъ при Петрѣ I, иконы греч письма, въ серебр окладахъ, между ними замѣчательна по искусству рѣзная „Страданія Спасителя“, за лѣвымъ клиросомъ въ дерев ящикѣ сохраняется камен гробъ, сдѣлан самимъ св Арсеніемъ, бывшій въ его келліи, противъ гроба образъ Успенія Бож. Матери, келейный святителя, 3) во имя св Алексія челов Божія, освященъ въ 1709 г, 12 сент, по назначенію Петра I, и былъ въ началѣ XVIII ст придворнымъ, соединяется съ „чертогами“ царевича, надъ входомъ двѣ иконы Вознесенія Господня и Взятіе на небо Бож Матери, на полотнѣ

Съ южной стороны собора въ сребропозлащен. ракѣ покоятся мощи св Арсенія, архіеп. тверского († въ 1409 г 1 марта, мощи открыты въ 1483 г.), надъ гробницей устроена сѣнь на 4 столбахъ, въ изголовьи 3 святител посоха, съ правой стороны, близъ самаго придѣла, въ рамѣ подъ стекломъ сохраняется покровъ съ гробницы, съ изображеніемъ свят Арсенія въ схимѣ, которая унизана жемчугомъ, покровъ щитъ въ 1600 г игуменьей Алексѣев. москов. м—ря

Ѳеогніей Огневыхъ, въ алтарѣ соборнаго храма, въ шкафу, хранятся служебныя принадлежности св Арсенія омофоръ изъ бѣлой шелковой матеріи съ изображеніемъ Бож Матери и другими изображен, вышитыми золотомъ и серебромъ, пелена изъ шелков бѣл. матеріи и дарохранительница

Въ ризницѣ хранятся древнія рукописи, содержащія поученія и службы св Арсенію, копіи съ грамотъ архіерейск, рукописное евангеліе, пожертвов. м—рю въ 1553 г, Апостолъ, Церковное Око, евангеліе напрест, изданіе вилен Брат м—ря, всѣ рукописи относятся къ XV, XVI, XVII и XVIII в, изъ нихъ древнѣйшая—1483 г содержащ канонъ и стихиры еп св Арсенію

„Чертоги" царевича въ двухъэтажн домѣ, похожемъ на старин. теремъ, состоятъ изъ 2 комнатъ, пріемной и прихожей, въ нихъ хранятся два портрета царевича Алексѣя и Петра I М—рь имѣетъ пахатную и сѣнокосную землю, мельницу на р Тьмакѣ, озеро въ Корчев уѣз для рыбн ловли и изъ казны получаетъ 1192 р 19 коп Архимандритъ Монаховъ 9, послушниковъ 12

В Матвѣевъ, стр 29—36, Святитель и чудотворецъ Арсеній, епископъ Тверскій, Тверь 1889, стр 1—22, Зѣринскій, т I, № 191, стр 143 — 144, Строевъ, столб 456—458, Любимецкій, стр 30, Церк Вѣд 1907, № 22, Вѣдомость, стр 104—105

---

911. Николаевскій Малицкій заштатный (съ 1764 г) необщежительный мужской монастырь, въ 6 вер отъ Твери, близъ шоссе въ С -Петербургъ, при ручьѣ Малицѣ

Основанъ въ 1584 г—1595 г, но кѣмъ и по какому случаю—неизвѣстно Въ писцовыхъ книгахъ конца XVI ст при описаніи вотчинъ въ волости Чагловѣ мон—рь назыв „велик князя монастырькомъ" Монастырю много благодѣтельствовали стольникъ Григ. Дм Овцынъ (умеръ въ 1683 г.г) и граф Мавра Егор.

Шувалова (около 1760 г) погребенные въ немъ Въ 1675 г м—рь сгорѣлъ, но въ 1676 г возстановленъ. Послѣ приписки къ м—рю угодій разореннаго Воздвиженскаго м—ря въ 1613 г Малицкій м—рь назывался также Воздвиженскимъ Драгоцѣннѣйшую святыню м—ря составляетъ образъ св Николая, обрѣтенный послѣ пожара 1675 г среди пепла неповрежденнымъ

М—рь владѣетъ 753 дес земли

Игуменъ Монаховъ, 5, послушниковъ 10

Зѣрницкій, т II, № 988, стр 229—230, Строевъ, столб 471—472, Любимецкій, стр 30, Вѣдомость, стр 104—105

---

912. Оршинъ Вознесенскій заштатный необщежительный мужской монастырь, въ 20 вер отъ г Твери на лѣв бер р Волги, при устьѣ рч Орши, въ 7 вер отъ станціи Николаевской жел. дороги „Кузьминка"

Впервые м-рь упоминается въ 1613 и 1615 г въ актахъ, когда и кѣмъ основанъ, неизвѣстно, но существовалъ въ 1567 г, что видно по надписи на антиминсѣ, найденномъ подъ нижней престольной одеждой въ этомъ году былъ освященъ храмъ Вознесенія святит Варсонофіемъ казан, возстановленный послѣ Смутнаго времени, онъ сталъ приходить въ упадокъ, но съ 1846 г стараніемъ архіеп твер Григорія сталъ возобновляться

Храмовъ два соборный, во имя Вознесенія Господня, построенный въ 1567 г, но нѣсколько разъ возобновлявшійся, 2) двухпрестольный трапезный, въ честь Ѳеодоровской иконы Б М. и во имя святителей Варсонофія и Димитрія

Въ м—рѣ находится мѣстночтимая икона „Страстей Господнихъ", съ частицами св. мощей разныхъ угодниковъ Божіихъ.

Въ ризницѣ, кромѣ вышеуказаннаго антиминса, замѣчательны 2 антиминса, также найденные подъ одеждой на престолѣ—одинъ 1610 г, другой 1613 г.;

потиръ съ рѣзными изображеніями, дискосъ, лжица, звѣздица и 3 блюда, крестъ, кадило и двѣ сребропозлащ ризы всѣ предметы серебрянные, при чемъ кадило устроено въ 1603 г архим Ѳеодосіемъ, а дискосъ и блюда, въ 1604 г, замѣчателенъ также складень деревянный съ Тихв иконой Бож. Матери посреди нѣ,—всѣ вещи найдены при передѣлкѣ кирпичнаго пола въ соборн храмѣ Въ библіотекѣ хранятся книги богослуж и историческія

М—рь владѣетъ 352 дес. земли Игуменъ Монаховъ 5, послушниковъ 5

Ркп свѣд (1901 г), Н Комшинъ, Оршинъ монастырь, М. 1847, стр 1—24, В Матвѣевъ, стр 39—42, Звѣринскій, т II, № 731, стр 101, Строевъ, столб 477, Любецкій, стр 30, Вѣдомость, стр 104—105

Весьегонскій уѣздъ

913. Краснохолмскій Николаевскій Антоніевъ 3-го кл необщежительный мужской монастырь, въ 76 вер отъ у гор. Весьегонска по дорогѣ въ Бѣжецкъ, въ $3^1/_2$ в отъ заштатн гор Краснаго Холма, на лѣв бер р Мологи, при впаденіи въ нее съ правой стороны рч Неледины

Основанъ въ 1461 г. священноинокомъ и пустынножителемъ Бѣлозер обл преп Антоніемъ По штатамъ 1764 г м—рь положенъ во 2-мъ кл, но въ 1836 г. переведенъ въ 3-й по случаю возведенія Желтикова м—ря изъ 3-го кл во 2-й кл Въ соборномъ храмѣ во имя св Николая, построенномъ изъ бѣлаго камня въ XV ст, находятся двѣ иконы святителя, обѣ существующія съ XV ст, и одна изъ нихъ почитается явленною

Въ м—рѣ покоятся подъ спудомъ мощи основателя, преп Антонія (память празднуется 17 января)

М—рь владѣетъ 94 дес земли и получаетъ изъ казны 726 р. Игуменъ Моңаховъ 7, послушниковъ 14.

Зѣ́рнискій, т I, № 16, стр 76, Строевъ, столб 453—460, Любинецкій, стр 30, Вѣдомость, стр 104—105

Вышневолоцкій уѣздъ

914. Николаевская Теребенская заштатная (съ 1764 г) необщежительная мужская пустынь, въ 100 в отъ у г Вышняго-Волочка, близъ р Мологи, въ 18 в отъ станціи „Малышева" Рыбинско-Бологовской жел дороги, почти на границѣ уѣздовъ Бѣжецкаго и Весьегонскаго

Основана въ 1641 г пришедшимъ сюда изъ Заонежья инокомъ Авраамі́емъ, къ которому впослѣдствіи присоединился сподвижникъ Артемій, изъ рода бояръ Мозовскихъ, первоначально, до основанія пустыни, здѣсь находилась церковь св. Николая, построенная въ 1492 году помѣщикомъ Михаиломъ Обудковымъ, около развалинъ которой, послѣ разоренія литовцами въ 1611 г, жилъ нѣкоторое время инокъ Онуфрій, ископавшій здѣсь пещеру На развалинахъ Николаевской церкви иноками Авраамі́емъ и Артемі́емъ, послѣ обрѣтенія иконы св Николая, были построены церковь и при ней келліи Въ 1654 году заступничествомъ св. Николая была прекращена появившаяся въ предѣлахъ тверскихъ моровая язва, въ память чего отсюда совершается ежегодно крестный ходъ съ 23 іюня по 12 іюля въ гор Бѣжецкъ и попутныя селенія.

При м—рѣ въ 1875 г. открытъ домъ для престарѣлыхъ и бѣдныхъ церковныхъ служителей, кромѣ того, м—рь даетъ помѣщеніе для школы, содержимой на счетъ земства

Пустынь владѣетъ 1346 дес земли Архимандритъ. Монаховъ 17, послушниковъ 20

Свящ Іоаннъ Хильтовъ Къ 400 лѣтію явленія иконы свят и чуд Николая, что въ Николаевской Теребенской пустыни, Тверь 1892, стр. 1—16, Зѣ́рнискій, т II, № 1216, стр 350—351, Строевъ, столб 479, Любинецкій, стр 30, Вѣдомость, стр 106—107

915. Николо-Столпенская заштатная (съ 1764 г) мужская пустынь, въ 10 вер отъ у гор Вышняго-Волочка, на лѣв бер р Тверцы

Когда основана неизвѣстно, но ей въ 1581 г произведена опись, въ которой говорится, что пустынь имѣла церковь Покрова Пресв Богородицы, перечисляются нѣкоторые драгоцѣнные предметы церк утвари и облаченія Въ 1699 г приписана къ Могилевской Твер пустыни, въ 1764 г оставлена за штатомъ

Зѣрницкій, т II, № 1210, стр 347, Строевъ, столб 479, Любимецкій, стр 30, Вѣдомость, стр 106—107

Городъ Калязинъ

916. Троицкій Калязинъ 1-го класса (съ 1764 г) необщежительный мужской монастырь на лѣвомъ берегу рѣки Волги, противъ города Калязина, въ посадѣ

Основанъ въ половинѣ XV вѣка (по рукописному житію — въ 1444 г) преп Макаріемъ Калязинскимъ, въ мірѣ Матвѣемъ Кожинымъ († 17 марта 1483 г), въ 1610 г былъ сожженъ и разграбленъ войсками Лисовскаго

Храмовъ пять каменныхъ 1) соборный Троицкій (построенъ въ 1654 г) съ 2 придѣлами правымъ теплымъ въ честь Нерукотвореннаго Образа Спасителя (перестроенъ въ 1866 г) и лѣвымъ въ честь Рождества Богородицы (перестроенъ въ 1870 г), 2) теплый въ честь Срѣтенія Господня (построенъ въ 1530 г и перестроенъ въ 1830 г) съ придѣломъ на лѣвой сторонѣ въ честь Казанской иконы Б М , 3) холодный во имя преп Макарія Калязинскаго (построенъ въ 1617 г и былъ возобновленъ въ 1667, 1750 и 1808 гг), 4) во имя св Алексія человѣка Божія съ придѣломъ во имя св Іоанна Богослова (построенъ въ 1655 г), 5) теплый въ честь Успенія Б М (построенъ въ 1884 г) съ 2 придѣлами правымъ въ честь

усѣкновенія главы св Іоанна Предтечи и лѣвымъ во имя св Арсенія, епископа тверского, и святыхъ князей Бориса и Глѣба

Въ соборномъ храмѣ покоятся на вскрытіи въ серебряной ракѣ, устроенной въ 1700 г, мощи преп. Макарія Калязинскаго, обрѣтенныя 26 мая 1521 г. (празднованіе установлено повсемѣстное на Московскомъ соборѣ въ 1547 г) Въ соборномъ храмѣ погребены: 1) Серапіонъ, митрополитъ сарскій и подонскій († 2 мая 1652 г), 2) Арсеній (Верещагинъ), архіепископъ ярославскій († 23 декабря 1799 г)

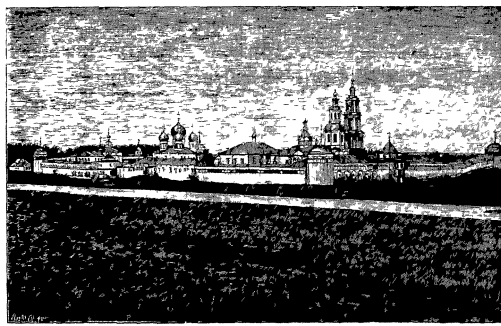

Троицкій Калязинъ монастырь

Въ монастырской ризницѣ хранятся 1) рукописное евангеліе 1533 г, обложенное малиновымъ штофомъ; 2) евангеліе московской печати 1686 г, въ серебряномъ окладѣ, 3) кипарисный рѣзной крестъ съ надписями, пожертвованный въ м—рь потомкомъ преп Макарія Калязинскаго, помѣщикомъ Яковомъ Никитичемъ Кожинымъ въ 1812 г, 4) кипарисный крестъ, обложенный серебромъ, 1632 г, 5) серебрянный чеканный крестъ 1684 года, 6) 2 потира, дискосъ и 2 блюдца преп. Макарія, токарной работы, покрытые красной

краской, 7) серебряные сосуды, даръ митрополита сарскаго Серапіона, 8) круглая серебряная дарохранительница 1664 г, 9) серебряное кадило 1686 г, 10) двѣ фелони преп Макарія изъ льняного холста, 11) риза, эпитрахиль и стихарь изъ травчатаго бархата, даръ царя Алексѣя Михайловича, 12) атласная палица 1664 г, 13) серебряная створчатая рѣзная панагія 1664 г, пожертвованная стольникомъ Иваномъ Гагреневымъ

Среди рукописей въ монастырской библіотекѣ замѣчательны 1) прологъ XV вѣка, 2) слова Григорія Богослова, писанныя въ XVI вѣкѣ преп Паисіемъ Угличскимъ, племянникомъ преп Макарія, 3) лицевая псалтирь XVI вѣка, вкладъ Дмитрія Ивановича Годунова, 4) житіе преп. Макарія, писанное въ 1547 г

Изъ старопечатныхъ книгъ имѣются 1) Тріодь постная, московской печати 1588 г, 2) Зерцало Богословія іеромонаха Кирилла Транквилліона, кіевской печати 1618 г, 3) Номоканонъ, кіевской печати 1627 г, 4) евангеліе, московской печати 1634 г, 5) Требникъ Петра Могилы, кіевской печати 1646 года, 6) Служба и житіе преп Сергія и Никона Радонежскихъ, московской печати 1647 г, 7) Толкованіе на священныя одежды, утварь церковную и литургію Паисія, архіепископа константинопольскаго, московской печати 1656 года, 8) Вопросы патріарха Никона, московской печати 1658 г, 9) Служебникъ, московской печати 1658 г, 10) Мечъ духовный, архіепископа черниговскаго Лазаря Барановича, кіевской печати 1666 г, 11) Стихотворная псалтирь Симеона Полоцкаго, московской печати 1680 г, 12) Обѣдъ душевный, его же, 1680 г, 13) Вечеря душевная, его же, 1685 г, 14) Пречестные акаѳисты, кіевской печати 1684 г

На правомъ берегу рѣки Волги, во второй части города Калязина, находится каменная часовня во имя преп Макарія (построена въ 1860 г) Въ первой части

города Калязина находится каменный двухъэтажный страннопріимный домъ (построенъ въ 1839 г) съ 2 флигелями- въ правомъ помѣщается Рождественское училище для мальчиковъ, а въ лѣвомъ—Макарьевское училище для дѣвочекъ Церковно - приходская школа для дѣвочекъ (съ 1900 г) Больница на 5 монашествующихъ М—рь имѣетъ 343 дес земли и получаетъ изъ казны 1861 руб 3 коп

Архимандритъ Монаховъ 18, послушниковъ 4

Ркп свѣд (1901 г), И И, Описи древнимъ грамотамъ и другимъ документамъ, хранящимся въ архивѣ первокласснаго Троицкаго Калязина монастыря, Тверь 1891, стр 1—36, іеромонахъ Павелъ (Крыловъ), Троицкій Калязинъ первоклассный мужской монастырь, Калязинъ 1897, стр 2+120+1, И А Ивановъ, Лицевая рукописная псалтирь Калязина монастыря, Тверь 1900, стр 1—31 съ 4 таблицами рисунковъ, А Викторовъ, Описи рукописныхъ собраній въ книгохранилищахъ сѣверной Россіи, Спб 1890, стр 279—284, Зѣфировскій, т II, № 1271, стр 370—372, Строевъ, столб 443—451, Любимецкій, стр 30, Вѣдомость, стр 104—105

Городъ Кашинъ

917. Димитровскій Кашинскій заштатный (съ 1764 г) необщежительный мужской монастырь на берегу р Кашинки, въ самомъ городѣ (станція Московско-Виндаво-Рыбинской жел дороги)

Время основанія неизвѣстно, но м—рь существовалъ уже въ первую четверть XVI в

Храмовъ два каменныхъ 1) Троицкій съ тремя придѣлами во имя св Димитрія Солунскаго, въ честь Казанской иконы Б М, во имя св пророка Иліи и св Николая Чудотворца (построенъ въ 1682 г на средства вдовы стряпчаго Адріана Стефанова Акимова, Анастасіи Евсигніевой, и зятя ея, стольника Михаила Стефанова Свѣчина, впослѣдствіи іеросхимонаха Макарія), 2) оконченный вчернѣ еще безъ иконастаса и пола Въ нижнемъ этажѣ Троицкаго собора находится могила строителя храма іеросхимонаха Макарія († 18 іюня 1717 г)

Въ м—рѣ хранится мѣстночтимая Страстная икона Б М, упоминаемая въ монастырской описи стольника Дурова 1710 г Празднество въ честь ея въ монастырѣ бываетъ 13 августа 26 октября совершается крестный ходъ изъ городского Воскресенскаго собора въ м—рь М—рь владѣетъ 564 дес земли

Архим Монаховъ, 8, послушниковъ 9

Рки смѣт (1901 г), архим Арсеній, Описаніе Кашинскаго Димитровскаго монастыря Тверской епархіи, Тверь 1901, стр 2—48, Звѣринскій, т II, № 783, стр 126, Строевъ, столб 467—468, Любецкій, стр 30, Вѣдомость, стр 104—105

---

918. Кашинскій Николаевскій Клобуковъ заштатный (съ 1764 г) общежительный мужской монастырь, въ самомъ городѣ, на сѣверо-восточной сторонѣ, на возвышенномъ лѣвомъ берегу рѣки Кашинки, при впаденіи въ нее рѣки Вонжи

Время основанія монастыря въ точности неизвѣстно, по преданію, основанъ въ половинѣ XIV в, во всякомъ случаѣ существовалъ уже около 1420 г, когда въ немъ принялъ иночество Матѳей Кожинъ — впослѣдствіи преп Макарій Калязинскій и Евстаѳій — впослѣдствіи преп Ефремъ Перекомскій

Храмовъ три каменныхъ 1) холодный, во имя Св Троицы (построенъ въ 1664 г), съ придѣломъ во имя св Николая Чудотворца (освященъ въ 1832 г), 2) холодный, въ честь Покрова Пр Богородицы (построенъ въ 1400 г, возобновленъ въ 1821 г), 3) во имя св Алексія, митрополита московскаго (освященъ въ 1851 г) съ двумя придѣлами въ честь Тихвинской иконы Б М и во имя св апостоловъ Петра и Павла (освящены въ 1854 г) Въ придѣлѣ св Николая Чудотворца, подъ поломъ, близъ входа, возлѣ западной стѣны, въ палаткѣ покоятся схимонахъ Сергій († въ 1670 г) и схимонахиня Марѳа († въ 1700 г) создатели прежняго каменнаго храма Внутри монастыря съ южной стороны съ 1425 г существуетъ ветхая деревянная

келлія преп Макарія Калязинскаго, въ которой онъ положилъ начало своихъ иноческихъ подвиговъ

Въ ризницѣ хранятся полотна двухъ старинныхъ хоругвей, современныхъ первому устроенію соборнаго храма, и старинная схима, представляющая изъ себя власяницу, наподобіе эпитрахили съ куколемъ Въ м—рѣ имѣется икона св Николая Можайскаго, писанная въ 1582 г и поновленная въ 1718 г Въ м—рской библіотекѣ хранится нѣсколько копій съ царскихъ и княжескихъ грамотъ и много рукописныхъ и старопечатныхъ книгъ М—рь владѣетъ 878 дес земли

Архим Іеромонаховъ 4, іеродіаконовъ 2, монаховъ 4, послушниковъ 2 и проживающихъ на испытаніи 7.

С Архангеловъ, Описаніе Кашинскаго Николаевскаго Клобукова монастыря, Тверь 1899, стр VI+120, Зѣринскій, т II, № 985, стр 227—228, Строевъ, столб 466—467, Любимецкій, стр 30, Вѣдомость, стр 104—105

Осташковскій уѣздъ

919. Нилова Столобенская заштатная (съ 1764 г), необщежительная мужская пустынь, въ 8 вер водою отъ Осташкова, на Столобенскомъ островѣ озера Селигера и частью на полуостровѣ Свѣтлицѣ

Основана въ 1528 г преп Ниломъ, пришедшимъ сюда изъ основанной имъ въ 1515 г Серемской пустыни для пустынножительства и преставившимся 7 декабря 1555 г, при игуменѣ Нектаріѣ (1614 — 1636) окончательно обстроена и украшена пожертвованіями и вкладами ц Михаила Ѳеодор, Алексѣя Михайловича, Ѳеодора Алексѣевича, въ то же время пустынь стала извѣстна строгимъ исполненіемъ общежит устава и духовнымъ просвѣщеніемъ своихъ ихоковъ, изъ которыхъ вышли нѣкоторые іерархи: Евѳимій (съ 1695 — 1697 г. митр новгор), Игнатій Смола (митр. крутиц, а потомъ коломен, живший здѣсь нѣкоторое время на покоѣ), Іоасафъ (еп. воронеж съ 1725 г.) и Ааронъ Еропкинъ (по 1730 г.,

еписк. корельск.); съ XVIII в. нач. упадокъ благосостоянія пустыни и иноческаго послушанія; въ 1764 г. она зачислена въ заштатныя обители.

Храмовъ три каменныхъ: 1) соборный во имя Богоявленія Господня, построенъ въ 1667 г. по грамотамъ царя Алексѣя Михайловича и Питирима, митр. новгор., перестроенъ въ 1825 г.; 2) во имя Всѣхъ Святыхъ, прежде во имя преп. Нила, построенъ въ 1669 г.; 3) во имя Іоанна Предтечи и Покрова Богородицы, построенъ на мѣстѣ пещеры, ископанной преп. Ниломъ, въ 1781 г.

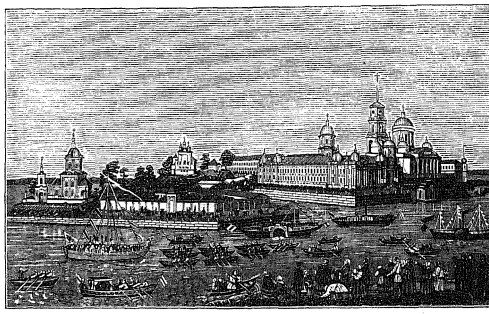

Нилова Столобенская пустынь.

Въ соборномъ храмѣ открыто покоятся мощи преп. Нила, открытыя въ 1667 г., въ ракѣ, устроенной въ 1764 г.; при мощахъ находится схима преподобнаго.

Въ этомъ же храмѣ находятся мѣстночтимыя иконы: Владимірской Бож. Матери, принесенная основателемъ пустыни, преп. Ниломъ; преп. Нила, писанная въ 1595 г., Тихвинской Бож. Матери, прислан. сюда ц. Алексѣемъ Михайловичемъ въ 1670 г.; св. Николая, подаренная около 1636 г. ростов. митр. Варлаамомъ II.

27 мая при большомъ стеченіи богомольцевъ совершается крестный ходъ изъ Осташкова и обносятся мощи преп Нила вокругъ м—ря

Въ храмѣ Всѣхъ Святыхъ находится дубовая рака, въ которой почивали мощи преподобнаго съ 1667 г по 1764 г Здѣсь погребены достопамятный настоятель обители Нектарій († 1666 г), управлявшій обителью съ 1614 г. по 1636 г. въ санѣ сначала—строителя, а съ 1620 г —игумена, съ 1640—1666 г по оставленіи Тобольск епархіи, которою управлялъ съ 1636—1640 г , — въ санѣ архіепископа, и епископ корельск Ааронъ (Еропкинъ)

Пустынь владѣетъ 4623 дес земли и получаетъ изъ казны 114 р 27 к Архимандритъ Монаховъ 34, послушниковъ 20

А В Рачинскій, Нилова пустынь въ первыя полутораста лѣтъ ея существованія, историческій очеркъ по старинным монастырскимъ бумагамъ, М 1876, стр 2+62, Преподобный и Богоносный отецъ нашъ Нилъ Столобенскій, М. 1899, стр 1—31, А Викторовъ, стр 196—223, Зѣринскій, т II, № 1014, стр 241—242, Строевъ, столб 463—464, Любинецкій, стр 30, Вѣдомость, стр 106—107.

Къ ней приписана

920. Новосоловецкая мужская пустынь въ 30 в отъ Осташкова и въ 35 в. отъ Ниловой пустыни, на островѣ озера Вселуцкаго Основана была въ 1701 г инокомъ Іоилемъ, въ 1764 г была упразднена и приписана къ Ниловой пустыни Имѣетъ во владѣніи 1700 дес земли.

Зѣринскій, т I, № 587, стр 289—290, Любинецкій, стр 30, Вѣдомость, стр 106—107

---

921. Осташковскій Житенный заштатный (съ 1764 г), необщежительный мужской монастырь, въ 1 вер отъ у г Осташкова, на островѣ озера Селигера, соединенномъ съ городомъ насыпью

Основанъ въ 1716 г по просьбѣ жителей города для поставленія въ церкви чудотворной иконы Смоленской Одигитріи, которая стояла на воротахъ городской стѣны, сгорѣвшей въ 1711 г въ 1724 г упраздненъ, и иноки переведены въ Селижаровъ м — рь, однако же вскорѣ возстановленъ, такъ какъ въ 1737 г сюда уже былъ опредѣленъ настоятелемъ строитель Тарасій

М—рь владѣетъ 137 дес земли Игуменъ Монаховъ 7, послушниковъ 7

Звѣринскій, т II, № 641, стр 69, Любимецкій, стр 30, Вѣдомость, стр 104—105

---

922. Селижаровъ Троицкій 3-го кл необщежительный мужской монастырь, въ посадѣ Селижаровѣ, въ 44 вер отъ у. г Осташкова и въ 90 вер отъ г Ржева, на берегу р Волги и р Селижаровки, впадающей въ Волгу

Когда и кѣмъ м—рь основанъ, неизвѣстно опредѣленно, но въ началѣ XVI ст. онъ существовалъ, что видно изъ духовной граматы кн Волоц Ивана Борисовича 1504 г, и можно предполагать, что основанъ онъ княз Волоцкими м—рь былъ взысканъ милостями государей въ XVI и XVII ст, во время междуцарствія былъ разоренъ и долго не могъ прійти въ прежнее положеніе, но къ концу XVII ст м—рь достигаетъ прежняго благоустройства, съ учрежденіемъ штатовъ м—рь лишился всѣхъ земельн владѣній и крестьянъ (до 2786 душъ) и включенъ въ 3-ій классъ.

Храмовъ два каменныхъ 1) соборный, во имя св Троицы, построенъ взамѣнъ прежняго собора въ 1681—1686 г, иконостасъ старинный прямой съ тяблами, устроенъ въ 1691 г, иконы въ богатыхъ серебрян окладахъ, одно изъ трехъ паникадилъ, съ двуглавымъ орломъ наверху, царскій вкладъ XVII ст., 2) теплый

во имя св апост Петра и Павла, упоминается въ 1624 г, съ придѣломъ во имя св святит Гурія и Варсонофія, устроеннымъ въ 1803 г.

Изъ числа замѣчательныхъ вещей въ м — рѣ хранятся крестъ серебрян, съ 80 част св мощей, данъ Св Синодомъ въ 1744 г, евангеліе, вкладъ 1746 г, въ серебр окладѣ, крестъ напрестольный, деревян., обложен серебромъ, вкладъ бояр Петра Мих Салтыкова, XVII ст, такой же крестъ, вкладъ 1677 г боярина кн Ив Алекс Воротынскаго, и друг серебр предмет утвари, изъ священныхъ облаченій— митра старинная чернаго бархата съ горностайн. опушкою, съ дробницами, воздухъ и два покрова розов. атласа, вкладъ 1679 г бояр Ив Ѳедор Стрѣшнева; покровъ на гробъ изъ манатейнаго сукна

Изъ рукописн и печатн книгъ замѣчательны двѣ минеи мѣсячн. (мартъ и апрѣль), писаны въ половинѣ XVI ст, двѣнадцать мѣсячн. миней, печат москов 1689 — 1691 г, вкладъ митр Евѳимія сарскаго, книга поученій Ефрема Сирина, печати 1701 г, два синодика, одинъ писанъ въ 1674 г, другой въ 1696 г.

Мон — рю принадлежатъ за оградой гостинный домъ для пріема богомольцевъ

М — рь имѣетъ 26 лавокъ, отдаваемыхъ въ наемъ; два огорода въ посадѣ Селижаровѣ (всего 6 дес. 590 саж), — прудъ, пахатн и сѣнок земли 72 дес. 2061 кв с. въ пустоши Терентьевѣ, рыбн. ловлю въ въ озерѣ Волго, ловлю на р Селижаровкѣ на 30 вер. длины, мельницу на р. Песочнѣ, отъ казны получаетъ 711 р 72 коп. и доходы отъ сдачи въ аренду угодій, съ часовни, находящейся у сѣв-вост башни, и съ капиталовъ, данныхъ на поминовеніе

Достопамятные настоятели

Сергій упомин въ 1505 г, Св Гурій (Руготинъ 1554—1555 г), потомъ архіеп Казанскій, Евѳимій Рылковъ (съ 1674—1682 г),

потомъ митр Новгород, архим Поликарпъ (съ 1751—1759 г); архим Іоаннъ Бѣлявскій (съ 1765—1776 г), Христофоръ (1776—1792 г), Варлаамъ (1796—1806 г), Константинъ (съ 1806—1819 г) архим Макарій Каменецкіи (1840—1865 г), архим Наѳанаилъ (1878—1896 г)

Игуменъ Монаховъ 7, послушниковъ 10

Описаніе Троицкаго Селижарова монастыря Тверской епархіи, Тверь 1900, стр 2+124, Зѣрчинскій, т II, № 1279, стр 375—376, Строевъ, столб 462—463, Любимецкій, стр 30, Вѣдомость, стр 104—105

Городъ Старица

923. Старицкій Успенскій 3 кл. необщежительный мужской монастырь въ самомъ городѣ, на берегу р Волги

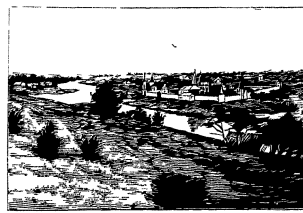

Старицкій Успенскій монастырь

Основанъ въ началѣ XVI вѣка старицкимъ княземъ Андреемъ Ивановичемъ, въ половинѣ XVII вѣка разоренъ поляками, въ 1681 г сильно пострадалъ отъ пожара Въ 1605 — 1607 г здѣсь проживалъ въ заточеніи Московскій патріархъ Іовъ

Храмовъ четыре каменныхъ, 1) Успенскій (построенъ изъ бѣлаго тесанаго камня въ 1530 году), 2) Введенскій (построенъ въ 1570 г) съ придѣломъ во имя св Арсенія Тверского (съ 1761 г), 3) надъ западными, нынѣ заложенными, воротами, во имя св. Іоанна Богослова (построенъ въ 1694 г), 4) Троицкій (построенъ въ 1819 году) съ придѣлами во имя преп.

Сергія Радонежскаго и во имя преп Діонисія, и въ нижнемъ этажѣ престолъ во имя св. Германа Казанскаго.

Въ ризницѣ хранятся древніе напрестольные кресты, митры, кадила и др богослужебн предметы

М—рь владѣетъ 152 дес земли и получаетъ изъ казны 711 р 72 коп

Архимандритъ Монаховъ 9, послушниковъ 8

Игуменъ Арсеній, Историческое описаніе Старицкаго Успенскаго монастыря, Тверь 1895, стр 1—88, И П Крыловъ, Старица и ея достопримѣчательности, Старица 1903, стр 9—21, Зиринскій, т II, № 1306, стр 384, Строевъ, столб. 460—461, Любимецкій, стр 30, Вѣдомость, стр. 104—105

Городъ Торжокъ

924. Новоторжскій Борисоглѣбскій 2 класса (съ 1764 г.) необщежительный мужской монастырь въ самомъ городѣ (станція Николаевской жел дор.) на правомъ берегу рѣки Тверцы

Основанъ, по преданію, въ первой половинѣ XI вѣка преп Ефремомъ (венгерецъ родомъ, конюшій св князя Бориса, † 28 января 1053 г)

Храмовъ четыре каменныхъ 1) въ честь Введенія во храмъ Пресвятой Богородицы (построенъ въ 1620 г. и перестроенъ въ 1833 г.) съ придѣломъ во имя св. Іоакима и Анны (пристроенъ въ 1879 г.), 2) Входо-іерусалимскій (построенъ въ 1717 г. и возобновленъ въ 1786 г), 3) соборный Борисоглѣбскій (на мѣстѣ древняго заложенъ въ 1785 г, освященъ въ 1789 г. и возобновленъ въ 1840 г.) съ 2 придѣлами правымъ во имя преп. Ефрема новоторжскаго чудотворца и лѣвымъ во имя преп Аркадія, ученика его, 4) подъ колокольней надъ святыми вратами въ честь Нерукотвореннаго Образа Спаса (построенъ въ 1811 г.).

Въ соборномъ храмѣ на правой сторонѣ, подъ бронзовой сѣнью, въ серебряной ракѣ, устроенной въ 1874 г., покоятся на вскрытіи обрѣтенныя въ 1572 г. мощи

преп. Ефрема (память 28 января, празднованіе обрѣтенія мощей 11 іюня), тамъ же, на лѣвой сторонѣ подъ серебряной гробницей, почиваютъ подъ спудомъ обрѣтенныя въ 1677 г мощи преп Аркадія (память 13 декабря, празднованіе обрѣтенія мощей 14 августа). Въ м — рѣ имѣется мѣстночтимая икона БМ Одигитрія, писанная въ 1538 г и возобновленная въ 1836 г, прославившаяся въ 1737 г Съ 1690 г ежегодно 11 іюня совершается крестный ходъ вокругъ м—ря съ обнесеніемъ мощей преп Ефрема, которое дозволено Св Синодомъ въ 1864 г

Въ м — рѣ сохраняются священные сосуды и вещи преп. Ефрема, они были заложены въ стѣнѣ древняго храма, построеннаго преподобнымъ, найдены въ 1784 г при разборкѣ храма и тогда же, по приказанію архіепископа тверского Іоасафа, были оправлены въ серебро 1) деревянный потиръ съ рѣзными изображеніями, 2) деревянный дискосъ, 3) деревянная кленовая лжица, 4) 2 деревянныхъ блюдца, 5) серебряная звѣздица, 6) архимандричья шапка преп Ефрема изъ шелковой зеленой матеріи, подложенная зеленой тафтой и опушенная горностаемъ, 7) деревянный архимандричій посохъ.

Въ м — ской ризницѣ хранятся 1) архимандричья палица, шитая золотомъ и серебромъ, вкладъ въ м—рь 1638 года, 2) архимандричья палица, шитая золотомъ и серебромъ, пожертвованная въ м — рь царевной Евдокіей Алексѣевной въ 1641 г, 3) сосуды изъ безпробнаго серебра, вѣсомъ въ 2 ф 29 золотн, временъ патріарха Никона, 4) евангеліе въ малый листъ, московской печати 1640 г, 5) евангеліе въ малый листъ, московской печати 1658 г, 6) евангеліе въ большой листъ, московской печати 1689 г въ серебряномъ чеканномъ окладѣ, 7) серебряный восьмиконечный крестъ, вѣсомъ въ 1 ф 46 зол, устроенный въ 1677 г. архимандритомъ Троице-Сергіева м—ря

Іоасафомъ, 8) икона св князей Владимира, Бориса и Глѣба, упоминаемая въ описи Потапа Нарбекова.

Въ м—ской библіотекѣ находится нѣсколько рукописныхъ книгъ XVII вѣка, изъ которыхъ слѣдуетъ отмѣтить: 1) синодикъ 1682 г., часть котораго переписана съ древнѣйшаго синодика 1613 г., 2) три жизнеописанія преп Ефрема съ чудесами и службою, писанныя полууставомъ въ 1682, 1685 и въ концѣ XVII вѣка, 3) книга Аввы Дороѳея 1627 г., 4) Трефолой 1643 г Изъ печатныхъ книгъ замѣчательны 1) требникъ Петра Могилы кіевской печати 1646 г., 2) Тріодь цвѣтная московской печати 1670 г Въ м—рѣ хранятся также 7 царскихъ граматъ (царя Василія Шуйскаго 1610 г., Михаила Ѳедоровича 1614, 1628 и 1631 г., царей Іоанна и Петра Алексѣевичей и царевны Софіи Алексѣевны 1689, 1690 и 1693 г.) и 2 митрополичьихъ (митрополита Корнилія 1690 и 1695 г.) Одноклассная церковно-приходская школа Странноприимный домъ М—рь имѣетъ 129 дес земли Архимандритъ Монаховъ 10, послушниковъ 18

Рип свѣд (1901 г.), іеромонахъ Иліодоръ, Историческо-статистическое описаніе Новоторжскаго Борисоглѣбскаго монастыря, Тверь 1861, стр 3+182+2 И Красницкій, Тверская старина,—очерки исторіи, древностей и этнографіи, вып I, Спб 1876, стр 17—19, свящ І Колосовъ, Новоторжскій Борисоглѣбскій монастырь, изд 2-ое, Спб 1900, стр 94+2, Е А Веригинъ, Грамоты Новоторжскаго мужского Борисоглѣбскаго монастыря, Тверь 1903, стр 1—53 съ 2 табл снимковъ, А Викторовъ, стр 328—331, Зѣринскій, т II, № 673, стр 79—80, Строевъ, столб 454—455, Любимецкій, стр 30, Вѣдомость, стр 104—105

ЖЕНСКІЕ

Городъ Тверь

925. Христорождественскій 3 класса необщежительный женскій монастырь на юго-восточной оконечности города, близъ р. Тьмаки.

Когда и кѣмъ основанъ, неизвѣстно, но въ началѣ XVI столѣтія онъ былъ разоренъ литовцами и долго

находился въ бѣдственномъ положеніи. Съ 1646 г , при ц Алексѣѣ Михайловичѣ, сталъ приходить въ лучшее состояніе, въ благоустройствѣ м—ря принимала участіе граф Чернышева

Соборный храмъ во имя Рождества Христова (построенъ въ концѣ XVIII вѣка и перестроенъ въ 1820 г.), домовый при игуменскихъ келліяхъ

Въ м—рѣ находится мѣстночтимая икона Тихвинской Б Матери

М—рь владѣетъ 223 дес земли и получаетъ изъ казны 337 р 43 коп

Игумена Монахинь 51, послушницъ 118

В Матвѣевъ, стр 21, Зѣринскій, т II, № 1346, стр 700—701, Строевъ, столб 465—466, Любимецкій, стр 29, Вѣдомость, стр 106—107

---

926. Успенская единовѣрческая женская община въ самомъ городѣ

Учреждена по опредѣленію Св Синода отъ 26 января — 7 февраля 1905 года

Храмъ одинъ — Успенскій.

Церк Вѣд 1905, № 8

Городъ Бѣжецкъ

927. Благовѣщенскій Бѣжецкій нештатный общежительный женскій монастырь въ самомъ городѣ (станція Рыбинско-Бологовской жел д)

Учрежденъ въ 1868 г подъ именемъ женской общины, подъ управленіемъ монахини Софіи, въ 1879 г. переименованъ въ монастырь

Храмовъ четыре 1) деревянный домовый, во имя св. Митрофана Воронежскаго, 2 и 3) въ обоихъ пять престоловъ, 4) каменный трехпрестольный, соборный, въ честь Благовѣщенія Пресвятой Богородицы Храмовые праздники бываютъ 25 марта, 26 іюня, 1 іюля, 5, 17 и 20 сентября, 19 октября, 23 ноября,

6 и 9 декабря. Иконописная мастерская. Двухклассная женская церковно-приходская школа М—рь владѣетъ 302 дес земли

Игуменія Схимонахиня одна, монахинь 28, послушницъ указныхъ 109 и проживающихъ по паспортамъ 284.

Рки вѣд (1901 г), свящ І Хильтовъ, Историческая записка о возникновеніи Бѣжецкаго Благовѣщенскаго женскаго монастыря, изд 2, Тверь 1890, стр 1—28, свящ І Хильтовъ, Кончина и погребеніе игумении Бѣжецкаго Благовѣщенскаго женскаго монастыря Софіи, Тверь 1892, стр 1—8, Зѣрницкій, т І № 34, стр 84, Любимецкій, стр 30, Вѣдомость, стр 106—107

Весьегонскій уѣздъ

928. Троице-Пятницкій общежительный женскій монастырь близъ села Чистой Дубровы

Учрежденъ въ 1895 году подъ видомъ женской общины, которая, по опредѣленію Св Синода отъ 13—19 декабря 1906 г, обращена въ монастырь.

Игуменія Монахинь 1, послушницъ 84

Вѣдомость, стр 106—107 Церк Вѣд 1907, № 4

Городъ Вышній-Волочекъ

929. Казанскій Вышневолоцкій нештатный общежительный женскій монастырь въ самомъ городѣ.

Учрежденъ въ 1872 году подъ именемъ женской общины на землѣ, пожертвованной кн Путятинымъ и помѣщицей Рикачевой, въ 1881 году община была переименована въ м—рь.

Храмовъ пять каменныхъ 1) въ честь Казанской иконы Б М, 2) въ честь Андроникова иконы Б М. (освященъ въ 1901 году), 3) больничный во имя св. Иліи и св. Пантелеимона (освященъ въ 1890 г); 4) подъ колокольней, во имя св Ефрема Сирина и св. муч Неониллы (освященъ въ 1889 г,), 5) домовый въ честь Боголюбской иконы Б М съ придѣлами:

правымъ во имя св Григорія арменскаго и преп Платониды, и лѣвымъ во имя Всѣхъ Святыхъ, Перваго мая 1885 года въ м—рь была перенесена изъ С-Петербурга пожертвованная потомственнымъ почетнымъ гражданиномъ Ефремомъ Никифоровичемъ Сивохинымъ древняя греческая Андроникова икона Б М, принесенная изъ Греціи въ С-Петербургъ въ 1823 г. и находившаяся до 1877 года въ церкви Зимняго дворца, а затѣмъ въ Троицкомъ соборѣ (празднованіе 1 мая) М—рь владѣетъ 615 дес земли Игуменія. Монахинь 78, послушницъ 241

Рки свѣд (1901 г.), Торжество принесенія древней греческой иконы Б М, именуемой Андроникова", изъ Спб въ Казанскій Вышневолоцкій женскій монастырь, Спб 1885, стр 1—23, Сказанія о Казанской женской общежительной обители близъ г. Вышняго-Волочка Тверской епархіи, Тверь 1890, стр 2+195+8, Звѣринскій, т I, № 232, стр 159—160, Любимецкій, стр 30, Вѣдомость, стр 106—107

Калязинскій уѣздъ

930 Александровскій общежительный женскій монастырь, при сельцѣ Моклоковѣ, въ имѣніи крупнаго землевладѣльца, калязинскаго купца Ивана Даниловича Бачурина, въ полуверстѣ отъ земской почтовой станціи, въ 4-мъ медицинскомъ участкѣ Калязинскаго уѣзда, въ 15 верстахъ отъ станціи Московско-Савеловской жел дороги „Талдомъ" и „Савелово (Крастуково)", въ 15 верстахъ отъ села Кимры (почт-телегр контора) и въ 7 в. отъ перевоза въ с Мальниковѣ на р Волгѣ

Основанъ по указу Св Синода отъ 4 сентября 1895 года, подъ именемъ женской общины, которая, по опредѣленію Св Синода отъ 16 янв —1 февраля 1906 года, преобразована въ монастырь

Храмовъ два 1) домовый въ честь иконы Б М „Утоли Моя Печали", освященъ въ 1896 году, и 2) каменный во имя св Александра Невскаго, съ придѣлами во имя св Николая Чуд и преп Іоанна Лѣст-

вичника, освященъ въ 1897 году Въ престольные праздники крестные ходы—вокругъ храмовъ внутри ограды, а 9 мая—и кругомъ ограды Церковно-приходская школа съ 1898 года Игуменія Монахинь и послушницъ 100

Рки свѣд (1901 г), Церк Вѣд. 1906 № 6 Вѣдомость, стр 106—107

Городъ Кашинъ

931. Кашинскій Срѣтенскій 2-го кл женскій необщежительный монастырь, въ самомъ городѣ, на концѣ Московской улицы

М—рь существовалъ въ первой полов XV столѣтія.

Соборъ Срѣтенія съ 4 придѣлами построенъ въ 1692 г окольничимъ Ѳед Зыковымъ

М—рь владѣетъ 364 дес земли и получаетъ изъ казны 460 р. 84 коп Игуменія Монахинь 45, послушницъ 165

Звѣринскій, т II, № 1206, стр 345—346, Строевъ, стоіб 465, Любимецкій, стр 30, Вѣдомость, стр 106—107

Кашинскій уѣздъ

932. Шестаковская Вознесенская женская община, близъ села Боженокъ, въ 70 вер отъ у г Кашина, при р Сити

Учреждена въ 1887 г съ училищемъ для дѣвочекъ и богадѣльнею для призрѣнія престарѣлыхъ и безродныхъ женщинъ Имѣетъ во владѣніи 75 дес. земли Начальница Монахинь 2, послушницъ 174

Звѣринскій, т I, № 577, стр 287, Любимецкій, стр 30, Вѣдомость, стр. 106—107

Корчевскій уѣздъ

933. Св.-Троицкая женская община въ 2-хъ верстахъ отъ с. Ильинскаго (почт. отд.), въ 15 в. отъ пристани на р Волгѣ въ с Кимрахъ, въ 17 в.

отъ станціи Московско - Ярославско - Архангельской ж д „Савелово“ и въ 25 в отъ уѣзднаго г Корчевы.

Основана въ 1896 г на землѣ, пожертвованной корчевскимъ мѣщаниномъ Иваномъ Кругловымъ, трудами монахини Евстоліи, при участіи Димитрія, архіепископа Тверского, настоятеля Андреевскаго Кронштадскаго собора протоіерея Іоанна Сергіева, іеромонаха Троице-Сергіевой лавры Варнавы и Василія Шокина

Храмовъ два 1) деревянный—во имя св Александра Невскаго и преп Сергія Радонежскаго (построенъ въ 1897 г), 2) во имя Св Троицы съ двумя придѣлами (начатъ постройкой въ маѣ 1901 г). Въ храмѣ находятся особо чтимыя иконы Б. М „въ скорбѣхъ печалехъ утѣшеніе“ — даръ Аѳонскаго андреевскаго скита, преп Сергія и Германа Валаамскихъ — даръ Валаамскаго монастыря, Покрова Б М съ частицею древа животворящаго Креста Господня и мощей св великомученика Георгія—даръ іерусалимскаго патріарха роду Потапенко Празднованія въ честь этихъ иконъ совершаются въ м — рѣ 9 декабря, 28 іюня и 23 апрѣля Начальница-монахиня, послушницъ 78

Рки свѣд (1901 г), Вѣдомость, стр 106—107

Новоторжскій уѣздъ

934. Могилевскій Успенскій заштатный общежительный женскій монастырь, въ верховьяхъ р Цны, въ 75 верстахъ къ зап отъ у г. Торжка (станція Николаевской жел дор,) въ 25 в отъ села Каменнаго Основанъ въ 1634 году іеромонахомъ Іовомъ, и первоначально былъ мужскимъ, въ 1764 году сталъ заштатнымъ, по указу Св Синода отъ 15 мая 1900 г. за № 3142, обращенъ (изъ пустыни) въ женскій монастырь

Храмовъ два (холодный Успенскій и теплый Троицкій) съ двумя придѣлами Успенскій соборный храмъ

построенъ въ 1715—1720 годахъ, а Троицкій — въ 1769 году По народному преданію, считается чудотворною икона Успенія Божіей Матери М—рь владѣетъ 13872 дес земли Игуменія Монахинь 3, послушницъ 60

Ркп свѣд (1901 и 1902 г), Зѣрянскій, т II, № 929 стр 206, Строевъ, столб 468—469 Любинецкій, стр. 30, Вѣдомость, стр 106—107

Городъ Осташковъ

935. Осташковскій Знаменскій 3-го кл необщежительный женскій монастырь, внутри города, на восточн берегу озера Селигера

Основанъ въ 1673 г (когда еще Осташковъ былъ слободою, населенною крестьянами Іосифова Волоколамскаго м—ря) нѣсколькими старицами, полюбившими иноческую жизнь и составившими общину, м—рь основанъ съ благословенія патріарха Питирима, и первой игуменьей была выбрана инокиня Рогожской обители (нынѣ упраздн) старица Евпраксія, въ 1725 году въ мон—рь были переведены всѣ монахини упраздненнаго Христорождествен Ржевскаго м — ря и приписана Пелагеина Рогожская пустынь, въ 1764 г м — рь включенъ въ число штатныхъ м—рей 3-го кл съ назначеніемъ ему опредѣленнаго жалованья, и въ этомъ же году въ м—рь переведены инокини Пелагеиной пустыни вслѣдствіе ея упраздненія, въ 1868 г м — рь выгорѣлъ, но къ 1873 г. былъ возобновленъ

Храмовъ два каменныхъ 1) соборный во имя Вознесенія Господня съ правымъ придѣломъ во имя Усѣкновенія главы Іоанна Предтечи, лѣвымъ — во имя Знаменія Бож Матери, построенъ въ 1731—1748 г., а придѣлы перестроены въ 1887—1889 г, 2) на восточныхъ воротахъ м—ря, въ честь Тихвинской иконы Божіей Матери, построенъ въ 1783—1793 г.

Въ м—рѣ находятся мѣстночтимыя иконы храмовая Знаменія Божіей Матери, современ основанію м — ря, въ серебряной чеканной вызолоченной ризѣ, устроенной игуменьей Маріей Игнатьевой, и Тихвинской Бож. Матери, въ серебрян ризѣ, украшенной жемчугомъ и камнями, принесена въ даръ Глѣбовою - Стрѣшневою, по преданію, этою иконою царица Евдокія Лукьяновна Стрѣшнева благословила одного изъ предковъ Вас Ив Стрѣшнева, кромѣ этихъ иконъ находятся иконы Божіей Матери „Скоропослушницы", полученная въ 1882 г изъ Аѳон Пантелеимонов м — ря, въ ризѣ серебр чеканной (празднество 9 ноября), и икона Христа Спасителя, надъ царскими вратами, древняго иконнаго письма, въ серебр ризѣ, изъ лѣтописи, вырѣзанной на серебрян полоскѣ, которая припаяна внизу ризы, видно, что въ 1573 г два корела, находивш. въ плѣну у шведовъ, чудесно спаслись благодатной помощью чрезъ эту икону Въ ризницѣ м — ря замѣчательны серебряные сосуды богослужебные, воздухъ и два покрова, шитые золотомъ по пунцовому бархату, въ библіотекѣ хранятся старопечатныя богослужебныя книги XVII в 12 мѣсяч миней, Шестодневъ и Тріодь (цвѣтная)

При м — рѣ содержится пріютъ на 12 дѣвочекъ-сиротъ духовн званія. Земли подъ церковью и мон— ремъ 900 кв саж, кромѣ того м—рь владѣетъ усадебной землей въ городѣ, огородами, въ Петропавлов пустоши—43 дес 1650 к с, въ Николаев — 17 дес 1011 кв с, на островѣ Иванов — 1 дес 600 кв с, на островѣ Перетеркѣ — 11 дес 780 кв саж, водяной мельницей — при рч Песочнѣ (въ арендѣ) и рыбн ловлей на рѣкѣ Волгѣ при дер Починкѣ (въ арендѣ), имѣетъ часовню въ юго-западн башнѣ, отъ казны получаетъ на содержаніе 337 р 43 коп Игуменія Монахинь 35, послушницъ 92

Протоіерей Вл. Успенскій, Описаніе Осташковскаго Знаменскаго женскаго монастыря, Тверь 1890, стр 3 мелом +73, Зѣринскій, т II, № 811, стр 140, Строевъ, столб 481—482, Любимецкій, стр 30, Вѣдомость, стр 106—107.

Осташковскій уѣздъ

936. Волговерховская женская община въ селѣ Волговерховьѣ, при истокѣ рѣки Волги Основана по опредѣленію Св Синода отъ 28 февр — 17 марта 1907 г въ качествѣ общины, приписной къ Вышневолоцкому Казанскому монастырю, по опредѣленію Св. Синода отъ 2—23 мая того же 1907 г. сдѣлана самостоятельною

Церк Вѣд 1907, № 13 и 22

Старицкій уѣздъ

937. Старицкій Маріинскій общежительный женскій монастырь, въ 6 в отъ у г Старицы и отъ станціи Ржево-Вяземской жел дороги „Старица" Основанъ подъ именемъ общины въ 1877 году Маріей Николаевною Шишмаревою (монахиней Маріею), въ 1900 году переименованъ въ монастырь

Храмовъ два 1) соборный во имя Св Троицы (съ 1891 г.) съ придѣлами во имя св Маріи Магдалины и въ честь Рождества Б М, и 2) домовый во имя св великомученика Пантелеимона (съ 1879 г). Крестные ходы внутри обители совершаются во всѣ храмовые праздники (особенно 27 іюля) Церковно-приходская школа Игуменія. Монахинь и рясофорныхъ послушницъ 25, послушницъ 125

Ркп свѣд (1901 г), Зѣринскій, т I, № 286, стр 179, Любимецкій, стр 30, Вѣдомость, стр 106—107

Городъ Торжокъ

938. Новоторжскій Воскресенскій 2-го кл. необщежительный женскій монастырь, въ самомъ городѣ, на лѣвомъ берегу р Тверцы

Основанъ въ XVI ст и въ 1584 г управлялся игуменіей Евфросиніей Въ соборномъ храмѣ Воскресенія, построенномъ въ 1796 г., замѣчательна древняго письма икона Воскресенія Хр, пожалованная м — рю царицей-инокинею Маріею Ивановною, во время проѣзда ея въ Москву по случаю принятія Михаиломъ Ѳеодоровичемъ царскаго престола

При м—рѣ находится училище М—рь владѣетъ 60 дес земли и получаетъ изъ казны 403 р 72 коп. Игуменія Монахинь и послушницъ 260

Зѣрчинскій, т II, № 739, стр 104, Строевъ, столб 456, Любинецкій, стр. 30, Вѣдомость, стр 106—107

59

Терская область **Владикавказская и Моздокская епархія.**

(Областной и епархіальный городъ Владикавказъ)
Монастырей мужскихъ 3, женскихъ 3, всего 6
Монашествующихъ мужчинъ 35, женщинъ 301, всего 336

МУЖСКІЕ

Городъ Владикавказъ

939. Архіерейскій домъ въ самомъ городѣ (станція Владикавказской жел дороги) Церковь крестовая во имя св кн Владиміра Іеромонахъ 1

Городъ Кизляръ

940. Крестовоздвиженскій нештатный общежительный мужской монастырь въ самомъ городѣ Основанъ въ 1736 году стараніемъ грузинскаго игумена Даніила. Школа для мальчиковъ (съ 1884 г) М-рь владѣетъ 2676 дес. земли. Архимандритъ Монаховъ 13, послушниковъ 20

Ф Х фонъ-Вольфрамъ, Краткій очеркъ Кизлярскаго Крестовоздвиженскаго монастыря, 6 стр, Зѣрчинскій, т II, № 894, стр 192, Любинецкій, стр 35, Прав Бог Энцикл, т III, Спб 1902, столб 561, Вѣдомость, стр. 6—7

Пятигорскій округъ.

941. Второ-Аѳонскій на Кавказѣ Успенскій общежительный мужской монастырь на юго-западномъ склонѣ Бештау, близъ города Пятигорска Учрежденъ по опредѣленію Св Синода отъ 27 октября—3 ноября 1904 года Храмъ одинъ—Успенскій (освященъ 15 авг 1905 г) М—рь владѣетъ 20 дес земли

Церк Вѣд 1904, № 48, Моск Вѣд 1905, № 239 (отъ 1 сент)

ЖЕНСКІЕ

Городъ Владикавказъ

942. Владикавказскій Покровскій нештатный общежительный женскій монастырь въ самомъ городѣ, въ 1 в отъ станціи „Владикавказъ" Владикавказской жел дор. Основанъ въ 1893 г Евдокіей Ѳеодоровной Лозенко, въ монашествѣ Евпраксіей, и вдовою священника Ѳеодосіей Ивановной Кубанской подъ видомъ женской общины, которая была открыта въ 1894 г, переименована въ монастырь въ 1898 г.

Храмъ одинъ въ честь Покрова Пр Богородицы (построенъ въ 1893 г) Церковно-приходская школа на 30 дѣвочекъ (съ 1897 г). Живописная школа для послушницъ Больница на 12 кроватей. Игум, схимонахиня 1, монахинь 16, послушницъ 96

Рки свѣд (1901 г), спящ I Поповъ, Владикавказскій Покровскій женскій монастырь, Владикавказъ 1898, стр 1—49, Прав. Бог Энцикл, т III, столб 562—563, Вѣдомость, стр 6—7

Моздокскій округъ

943. Георгіевскій нештатный общежительный женскій монастырь, при р. Курѣ, въ 70 в. отъ г Моздока. Основанъ въ 1885 г за неимѣніемъ въ епархіи женскихъ м—рей, въ память войны 1877 г. отставн

подполковникомъ А Ласточкинымъ, пожертвовавшимъ для этой цѣли участокъ земли въ 332 дес съ 2 домами, службами и хозяйствен принадлежностями и 1000 рубл. Первыми инокинями м—ря были тѣ сестры, которыя служили раненымъ подъ Карсомъ и Эрзерумомъ, при учрежденіи были открыты больница и школа Игуменія Монахинь 36, послушницъ 150

Зиѣрницкій, т I, № 155, стр 129, Прав Бог Энцикл, т III, столб 561—562, Вѣдомость, стр 6—7

Нальчикскій округъ

944. Серафимовская женская община Учреждена по опредѣленію Св Синода отъ 30 декабря 1906—10 января 1907 года на земельномъ участкѣ въ размѣрѣ 40 десятинъ, пожертвованномъ дочерью штабсъ-ротмистра Екатериной Алексѣевной Хомяковой Храмъ во имя Св Троицы (построенъ въ 1902 году) Пріютъ для сиротъ, больница съ амбулаторіей

Церк. Вѣд 1907, № 4

60.

Тифлисская губ Карталинская и Кахетинская епархія (Грузинскій экзархатъ)

(Губернскій и епархіальный городъ Тифлисъ)
Монастырей мужскихъ 16, женскихъ 3, всего 19
Монашествующихъ мужчинъ 163, женщинъ 178, всего 341

МУЖСКІЕ

Городъ Тифлисъ

945. Тифлисскій Спасо-Преображенскій, 1 класса, необщежительный мужской монастырь, въ самомъ городѣ (станція Закавказской жел дороги). Устроенъ въ 1822 году при дворцовой церкви во имя св Ираклія и Даріи (построена въ 1799 году). Владѣетъ 108 дес земли и получаетъ изъ казны 2090 руб Архимандритъ. Монаховъ 6, послушникъ 1

Зиѣринскій, т I, № 390, стр 211, Любимецкій, стр 35, Прав Бог. Энцикл., т IV, СПБ 1903, столб 749, Вѣдомость, стр 124—125

---

946. Экзаршескій домъ въ самомъ городѣ. Владѣетъ 197 дес земли

Любимецкій, стр 35

Тифлисскій уѣздъ

947. Давидо-Гареджійскій 1-го класса общежительный мужской монастырь, называемый прежде лаврой, между рѣками Курою и Іорою, въ 60 вер отъ г Тифлиса, въ Гареджійскихъ горахъ

Основанъ въ VI в однимъ изъ 13-ти сирійскихъ или каппадокійскихъ отцевъ-просвѣтителей Грузіи, препод. Давидомъ, по мѣсту его подвиговъ названнымъ Гареджійскимъ, первоначально преп Давидъ вмѣстѣ съ своимъ родственникомъ и учителемъ преп Іоанномъ Зедазнійскимъ, во главѣ съ которымъ указанные отцы пришли въ Грузію, подвизались на Зедазнійской горѣ, въ 8 верст отъ столицы Грузіи Мцхета, откуда ученики преп Іоанна Зедазнійскаго разошлись по разнымъ мѣстамъ Иверіи, въ числѣ ихъ и препод Давидъ ушелъ и поселился въ г Тифлисѣ, нѣсколько времени спустя преп Давидъ ушелъ изъ Тифлиса и поселился въ Гареджійскихъ горахъ, гдѣ съ подвижникомъ св Лукіаномъ и основалъ обитель, преп Давидомъ и его учениками были высѣчены пещеры для храмовъ и келлій, въ настоящее время храмовъ и келлій, выдолбленныхъ руками иноковъ, насчитывается до 5 000, они составляютъ нѣсколько скитовъ и пустынь Лавра подверглась сильному опустошенію въ 1616—1617 г, наканунѣ Пасхи, когда, по приказанію шаха персидскаго Аббаса I, всѣ иноки пустыни, собравшіеся въ соборномъ храмѣ для празднованія, числомъ до 6000, были мученически перебиты, а имущество мон — ря разграблено, память

св мучен, убіен въ Иверіи, празднуется въ 2 день Свѣтлой недѣли, въ 1851 и 1857 г мон—рь и принадлежащіе къ нему скиты и обители опустошены лезгинами, убившими много иноковъ, въ мон—рѣ принятъ уставъ палестинскихъ мон—рей.

Храмовъ три 1) соборный во имя Воскресенія Христова, устроенный еще въ VI в, 2) такъ называемый „Моцамети"—мученическій, построенный при ц Теймуразѣ I (1605—1663 г) въ честь убитыхъ въ 1617 г мучениковъ, и 3) во имя Преображенія Господня, возобновленъ въ 1811 г Въ этомъ храмѣ покоятся мощи преп Давида въ серебряной ракѣ, сдѣланной настоятелемъ мон—ря св Иларіономъ († 882 г въ Ѳессаліи), память преп Давида—въ четвергъ на седьмой недѣлѣ послѣ Пасхи и 7 мая; возлѣ раки, на возвышенности—могила св Лукіана, сподвижника препод Давида Въ храмѣ въ честь мучениковъ, убіенн въ 1617 г, въ пещерѣ, въ каменной ракѣ, устроенной по повелѣнію царя Теймураза I, хранятся остатки этихъ мучениковъ

Въ мон—рѣ хранится камень, принесенный преп. Давидомъ изъ Іерусалима, въ особомъ хранилищѣ въ соборномъ храмѣ и вынимается для поклоненія въ праздникъ св Давида

М—рь владѣетъ 4840 дес земли и получаетъ изъ казны 1275 руб М—ремъ управляетъ викарный епископъ Горійскій Монаховъ 18, послушниковъ 8

Е(пископъ) К(ріонъ), Повѣствованіе о чудодѣйственномъ благодатномъ камнѣ Давидо-Гареджійской пустыни, Тифлисъ 1899, стр 1—15, е(пископъ) К(ріонъ), Давидъ Гареджели и его лавра, Тифлисъ 1901, стр 2+41, Любинецкій, стр 35, Прав Бог Энцикл, т IV, столб 746—747, Вѣдомость, стр 124—125

---

948. Іоанно-Крестительская 3 класса необщежительная мужская пустынь, въ 30 в отъ губ г. Тифлиса Владѣетъ 3475 дес. земли и получаетъ изъ казны 1275 руб Пустынью управляетъ викарный епископъ Горійскій Монаховъ 8, послушниковъ 8

Любинецкій, стр 35, Прав Бог Энцикл, т IV, столб 747, Вѣдомость, стр 124—125

949. Кобенскій Успенскій нештатный общежительный мужской монастырь близъ посада Коджоры. Учрежденъ по опредѣленію Св Синода отъ 24 октября—3 ноября 1903 г за № 5168

Церк Вѣд 1903, № 46

950. Марткобскій св. Антонія нештатный мужской монастырь, причисленный къ экзаршескому дому, въ 25 в отъ губ г Тифлиса Владѣетъ 135 дес. земли Монаховъ 2, послушникъ 1

Любинецкій, стр 35, Прав Бог Энцикл, т IV, столб 748, Вѣдомость, стр 124—125

951. Шіо-Мгвимскій нештатный необщежительный мужской монастырь, въ ущельѣ, въ 10 в къ востоку отъ селенія Мцхета, въ 40 в отъ Тифлиса.

Основанъ въ VI вѣкѣ св Шіо, однимъ изъ 13-ти сирійскихъ отцевъ, просвѣтившихъ Грузію христіанствомъ, съ 1822 по 1887 былъ пустынью, приписной къ тифлисскому Спасо-Преображенскому м—рю, съ 1887 г. сдѣланъ самостоятельнымъ

Храмовъ два 1) Успенскій, 2) во имя св. Іоанна Крестителя Въ храмѣ во имя св Іоанна Крестителя погребенъ основатель м — ря, св Шіо Владѣетъ 170 дес земли и содержится на проценты съ капитала въ 21100 руб, пожертвованнаго епископомъ Горійскимъ Александромъ. Управляетъ викарный епископъ Горійскій Монаховъ 9

Зѣрницкій, т I. № 578, стр 287, Любинецкій, стр 35, Прав Бог Энцикл., т IV, столб 749—750, Вѣдомость, стр. 124—125

952. Бетанійскій Рождество-Богородичный мужской монастырь, въ 14 в отъ Тифлиса, въ ущельѣ р Веры

По преданію, основанъ въ XII вѣкѣ св царицей Тамарой, во время персидскаго владычества разоренъ,

запустѣлъ и въ настоящее время возстановляется изъ развалинъ

Прав Бог Энцикл, т IV, столб 750

Ахалцыхскій уѣздъ

953. Сафарскій Саввинскій нештатный общежительный мужской монастырь, въ 7 в отъ у. г Ахалцыха и въ 52 в. отъ станціи Закавказской жел дороги „Боржомъ"

Основанъ въ X вѣкѣ ахалцыхскими владѣтельными князьями Атабеговыми, разоренъ мусульманами во время послѣдней (въ 1877—78 г) войны съ Турціей. Возобновленъ въ 1893 году русскими иноками Первымъ начальникомъ возобновленнаго монастыря былъ архимандритъ Паисій (1893—1900), извѣстный по своему участію въ экспедиціи въ Абиссинію въ 1888 году.

Храмъ одинъ во имя св Саввы Освященнаго (5 декабря) съ придѣломъ въ честь Успенія Пр Богородицы Архимандритъ, іеромонаховъ 11, іеродіаконовъ 3, монаховъ 18, послушниковъ указныхъ 9

Рки свѣд (1901 г), Прав Бог Энцикл, т IV, столб 749, Вѣдомость, стр 124—125

---

954. Вардзійскій Успенскій нештатный общежительный мужской монастырь, въ 55 в отъ у г. Ахалцыха Владѣетъ 30 дес земли Игуменъ Монаховъ 3, послушниковъ 2.

Пастирь (Мцхемск), 1893, № 5—6, Прав Бог Энцикл т IV, столб 746 Любимецкій, стр 35, Вѣдомость, стр 124—125

---

955. Зарзмскій мужской монастырь, въ 30 в. отъ у г Ахалцыха, близъ дер Зарзмы Основанъ въ XI вѣкѣ, нынѣ возстановленъ изъ развалинъ

Прав Бог Энцикл, т IV, столб 750

Борчалинскій уѣздъ

956. Ахтальскій Успенскій заштатный необщежительный мужской монастырь, въ 50 в отъ г Шулаверъ и въ 90 в отъ губ г Тифлиса Игуменъ Монаховъ 4, послушниковъ 4

Прав Бог Энцикл, т IV, столб 745 Вѣдомость, стр. 124—125

Горійскій уѣздъ

957. Квабтахевскій Успенскій 3 класса (съ 1849 г) необщежительный мужской монастырь, въ 31 в отъ у г. Гори

Основанъ въ XI вѣкѣ грузинскимъ царемъ Давидомъ III Возобновителемъ, оставался долгое время въ запустѣніи, въ 1849 г, по желанію кн Тарханова и жителей Карталиніи, былъ возобновленъ Владѣетъ 4315 дес земли и получаетъ изъ казны 825 руб Архимандритъ Монаховъ 2, послушникъ 1

Звѣрянскій, т I, № 245, стр 163, Любимецкій, стр 35, Прав Бог Энцикл, т IV, столб 747 Вѣдомость, стр 124—125

Душетскій уѣздъ

958. Іоанно-Зедазнійскій нештатный необщежительный мужской монастырь, въ 42 в отъ у г Душета и въ 30 в отъ губ г Тифлиса Содержится на проценты съ капитала 10000 руб, пожертвованнаго епископомъ горійскимъ Александромъ Игуменъ. Монаховъ 3, послушниковъ 2.

Прав Бог Энцикл, т IV, столб 747, Вѣдомость, стр 124—125

Сигнахскій уѣздъ

959. Хирскій Стефановскій 3 класса необщежительный мужской монастырь, въ 8 в отъ у. г. Сиг-

наха Владѣетъ 8 дес земли и получаетъ изъ казны 825 руб Архимандритъ Монаховъ 4, послушниковъ 2

Любимецкій, стр 35, Прав Бог Энцикл, т IV, столб 749, Вѣдомость, стр 124—125

Телавскій уѣздъ

960. Шуамтинскій Рождество-Богородицкій 2 класса общежительный мужской монастырь, въ 7 в отъ у г Телава, надъ полотномъ Гомборскаго шоссе М—рь владѣетъ 823 дес земли и получаетъ изъ казны 1210 руб М—ремъ управляетъ епископъ алавердскій, викарій грузинскаго экзархата Монаховъ 11, послушниковъ 10 Къ нему приписанъ Алавердскій Георгіевскій соборъ въ 15 в отъ Телава, основанный въ 557 году Монаховъ 2, послушниковъ 4

Любимецкій, стр 35, Прав Бог Энцикл, т IV, столб 750 Вѣдомость, стр 124—125

ЖЕНСКІЕ

Тифлисскій уѣздъ

961. Мамкодскій Георгіевскій общежительный женскій монастырь, близъ деревни Мамкоды Учрежденъ въ 1900 г. въ видѣ общины, приписанной къ Бодбійскому женскому м—рю, по опредѣленію Св Синода отъ 27 іюня—11 іюля 1903 г, сдѣланъ самостоятельнымъ

Церк Вѣд 1903, № 31

Душетскій уѣздъ

962. Мцхетскій Самтаврскій св. Нины 1 класса общежительный женскій монастырь, при впаденіи р Арагвы въ р Куру, при селѣ Мцхетѣ, въ 24 в. отъ у г Душета и въ 20 в отъ Тифлиса

Основанъ въ 1847 году по ходатайству экзарха Грузіи Владѣетъ 10 дес земли и получаетъ изъ казны 250 руб

Храмовъ два 1) въ честь Преображенія Господня, съ придѣломъ во имя св архангела Михаила, 2) во

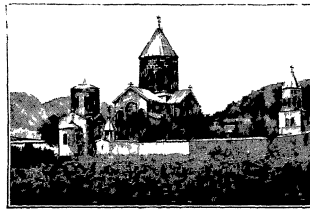

Мцхетскій Самтаврскій монастырь

имя св. Нины, просвѣтительницы Грузіи Игуменія. Монахинь 9, послушницъ 17

Зиѳинскій, т I, № 418, стр 222 Любимскій, стр 35, Прав Бог. Энцикл, т IV, столб 748, Вѣдомость, стр 126—127

Сигнахскій уѣздъ

963. Бодбійскій св. Нины 1 класса (съ 1900 г), общежительный женскій монастырь, въ мѣстечкѣ Бодби, въ 2 в отъ у г Сигнаха Первоначально былъ мужскимъ и былъ основанъ въ IV в грузинскимъ царемъ Мріаномъ, въ XV вѣкѣ разрушенъ Послѣднее время былъ приписанъ къ Хирскому-Стефановскому м—рю Въ 1889 г , по опредѣленію Св Синода, при соборномъ храмѣ усыпальницѣ св Нины учрежденъ женскій м—рь Кромѣ древняго храма, въ м—рѣ имѣется новый, заложенный въ 1897 г. и освященный 13 янв. 1901 г ,—во имя св Николая Чудотворца Второклассная женская школа съ пансіономъ Живописная мастерская Больница Странноприимный домъ Недалеко отъ м—ря школа, среди сектантскаго населенія Подворье въ г Тифлисѣ у Верійскаго спуска на участкѣ, пожертвованномъ г Коргановымъ (строится храмъ-часовня). Владѣетъ 4 дес земли и получаетъ изъ казны 2857 р 7 к Игуменія Монахинь 17, послушницъ 133.

Зѣ́ринскій, т I, № 78, стр 101, Любимецкій, стр 35, Прав Вог Энцикл, т IV, столб 745—746, Историческій Вѣстникъ 1887, май, стр 496—497 Церк. Вѣд 1901, № 4, Вѣдомость, стр 126—127

61.

ТОБОЛЬСКАЯ ГУБЕРНІЯ

(Губернскій городъ Тобольскъ)

I

Тобольская и Сибирская епархія

(Епархіальный городъ Тобольскъ)

Монастырей мужскихъ 4, женскихъ 4, всего 8

Монашествующихъ мужчинъ 83, женщинъ 420, всего 503

МУЖСКІЕ

Городъ Тобольскъ

964. Тобольскій Знаменскій, 2-го кл, необщежительный мужской монастырь въ самомъ городѣ, на берегу рѣки Иртыша, при устьѣ р Абрамовки (Мостовки)

Основанъ въ 1623 г для иноковъ Успенскаго м—ря, обращеннаго въ женскій и впослѣдствіи упраздненнаго. Въ 1659 и 1677 годахъ м — рь горѣлъ, но скоро былъ возстановляемъ

Храмовъ два каменныхъ 1) въ честь Казанской иконы Б М, а внизу во имя св Николая Чудотворца (построенъ въ 1767 году), 2) Преображенскій (построенъ въ 1901 году вмѣсто древняго, построеннаго въ 1683 году)

Въ м — рѣ находится чтимая Казанская икона Божіей Матери, прославившаяся въ 1661 году при архимандритѣ Іосифѣ Здѣсь погребенъ скончавшійся въ схимѣ въ 1678 г первый сибирскій митр Корнилій.

М—рь владѣетъ 89 дес земли и получаетъ изъ казны 1249 руб 37 коп Игуменъ Монаховъ 7, послушниковъ 12

Свящ Димитрій Матвѣевъ, Историческое описаніе Тобольскаго Знаменскаго монастыря и чудотворныя Казанскаго икона БМ, находящагося въ немъ, Тобольскъ 1899, стр 1—30 Тобольскія Епарх Вѣдом 1901 № 12 протоіерей А Смолинскій, Описаніе наиболѣе чтимыхъ иконъ, находящихся въ Тобольской епархіи, СПБ 1864, стр 88—96 В Долгоруковъ, Путеводитель по всей Сибири и азіатскимъ владѣніямъ Россіи, Томскъ 1904, 156, Завѣрнискій, т II № 809, стр 139 — 140 Строевъ, столб 320 — 321, Любинецкій, стр 37 Вѣдомость, стр. 108—109

---

965. Архіерейскій домъ въ самомъ городѣ, въ Кремлѣ Близъ него стоитъ небольшая часовня, въ которой висѣлъ ссыльный угличскій колоколъ, наказанный по приказанію Бориса Годунова плетьми и съ отсѣченнымъ ухомъ отосланный въ Сибирь, въ 1893 г онъ былъ возвращенъ въ Угличъ Владѣетъ 452 дес земли

В Долгоруковъ, стр 156, Любинецкій, стр 37

Тобольскій округъ

966. Абалакскій Знаменскій 2 класса (съ 1902 года) общежительный мужской монастырь, на правомъ берегу р Иртыша, при селеніи Абалакѣ, въ 26 в отъ губ г Тобольска Учрежденъ въ 1785 г архіепископомъ тобольскимъ Варлаамомъ, который перевелъ сюда изъ с Невьянскаго, Пермской губ, Богоявленскій мужской м—рь, принадлежавшій въ то время Тобольской епархіи и существовавшій съ 1621 г

Храмовъ два 1) лѣтній—во имя Св Троицы (построенъ въ 1885—1887 гг), 2) зимній—въ честь иконы Б М „Знаменіе“ (построенъ въ 1691 г, перестроенъ въ 1761 г и вновь освященъ, по обновленіи, въ 1855 г) съ двумя придѣлами во имя св Николая Чудотворца (освященъ въ 1854 г) и—во имя преп Маріи Египетской (освященъ въ 1876 г)

Въ соборномъ храмѣ хранится чудотворная абалацкая икона Б. М „Знаменіе", написанная въ 1637 г. протодіакономъ тобольскаго Софійскаго собора, по случаю явленія Б М благочестивой вдовѣ Маріи, жившей въ селеніи Абалакѣ Эта икона 8 іюля переносится съ крестнымъ ходомъ въ г Тобольскъ въ память чудеснаго избавленія отъ угрожавшихъ неурожаемъ безпрерывныхъ дождей въ 1665 г Монастырская школа для дѣтей инородцевъ (остяковъ, самоѣдовъ и татаръ), съ обученіемъ ремесламъ столярному, токарному, слесарному, портняжному и сапожному, мережному вязанію и дѣланію кирпичей

М—рь владѣетъ 461 дес земли и получаетъ изъ казны 697 руб 53 коп Игуменъ. Монаховъ 12, послушниковъ 32

Свящ А Сулоцкій, Сказаніе объ иконѣ Божіей Матери, именуемой Абалацкою, изд 2, М 1854, стр 1—20 И К Голубевъ, Абалакскій Знаменскій третьеклассный мужской монастырь, СПБ 1892 стр 1—13, прот А Сулоцкій, стр 29—69, В Долгоруковъ, стр 158, Звѣринскій, т I, № 2, стр 70 — 71, Любимецкій, стр 37, Вѣдомость, стр 103—109

Городъ Тюмень

967. Тюменскій Троицкій 3-го кл необщежительный мужской монастырь, въ самомъ городѣ, на возвышенности праваго берега р Туры

Основанъ въ 1616 г подъ именемъ Преображенскаго пришедшимъ изъ Казани инокомъ Нифонтомъ. Онъ особенно понравился митроп тобольскому Филоѳею Лещинскому, который въ 1711 г принялъ здѣсь схиму подъ именемъ Ѳеодора, отказавшись отъ паствы Въ его время былъ построенъ храмъ Св Троицы, и съ того времени монастырь сталъ называться Троицкимъ Схимонахъ Ѳеодоръ (Лещинскій) скончался здѣсь 31 мая 1727 г и погребенъ у западн дверей Троицкаго собора, жители питаютъ особое

благоговѣніе къ усопшему и совершаютъ надъ могилою панихиды

М—рь владѣетъ 401 дес земли и получаетъ изъ казны 668 р 88 к Игуменъ Монаховъ 9, послушниковъ 8

В Долгоруковъ, стр 151, Зѣфировскій, т II, № 1276, стр 374, Строевъ, столб 321—322, Любинецкій, стр 38 Вѣдомость, стр 103—109

ЖЕНСКІЕ

Тобольскій округъ

968. Іоанно-Введенскій Междугорный, 2-го класса (съ 1907 года), общежительный женскій монастырь, при р Аталыкѣ, впадающей въ р Иртышъ, въ 10 в отъ губ г Тобольска, по дорогѣ въ Иркутскъ, при с Ивановскомъ Основанъ въ 1653 г архіепископомъ тобольскимъ Симеономъ и былъ первоначально мужскимъ, въ 1864 г обращенъ въ женскій

Храмовъ четыре 1) во имя св Іоанна Предтечи (построенъ въ 1814 г), 2) въ честь Введенія во храмъ Пресвятой Богородицы (построенъ въ 1829 г, возобновленъ и освященъ въ 1853 г), 3) во имя Св Троицы (построенъ въ 1892 г), 4) соборный, 3-престольный, заложенъ въ 1891 году Въ м — рѣ находятся три иконы 1) древняя св Николая Чудотворца, писанная въ 1645 г архіепископомъ Герасимомъ, 2) мѣсточтимая Б М. „Почаевская“ (прославилась въ 1848 г), 3) Б М „Неопалимая Купина“, выписанная съ Аѳона усердіемъ игумена Миропія въ 1885 г Эта икона 4 сентября въ крестномъ ходѣ обносится вокругъ м—ря, крестные ходы изъ м—ря въ Тобольскъ совершаются 26 іюня, 5, 8 и 25 іюля. Церковно-приходская школа Живописная мастерская. Производство восковыхъ свѣчей, которыя, по распоряженію общеепархіальнаго съѣзда духовенства отъ

11 декабря 1887 г, предписано обязательно покупать во всѣ церкви Тобольской епархіи

М—рь владѣетъ 2399 дес земли и получаетъ изъ казны 532 р 60 к

Прютъ на 10 престарѣлыхъ женщинъ

Игуменія Схимонахинь 2, монахинь 46, послушницъ 162

Рки свѣд (1901 г), свящ Граматинъ, Іоанно Введенскій женскій монастырь Тоболъской губерніи, Тобольскъ 1889, стр 1—35, прот Судоцкій, стр 109—117, Звѣринскій, т I, № 224, стр 158, Тюбинецкій, стр 37, Церк Вѣд 1907, № 3, Вѣдомость, стр 108—109

Березовскій округъ

969. Кондинская Троицкая женская община при селѣ Кодѣ, на прав бер р Оби, въ 800 вер отъ г Тобольска, на мысу, образовавшемся у слія нія рч Кодушки съ Обью, въ настоящее время рч Кодушка превратилась въ небольшой потокъ

Основана въ 1657 г по указу ц. Алексѣя Михаиловича и по просьбѣ 14 остяцкихъ волостей, съ миссіонерскою цѣлью распространенія христіанства среди остяковъ и первоначально была мужскимъ монастыремъ, для содержанія м-ря ему было положена „руга и жалованье", кромѣ того, м — рь пользовался поддержкой со стороны владѣтелей этой мѣстности, остяцкихъ князей Алачеевыхъ, изъ которыхъ нѣкоторые незадолго передъ тѣмъ крестились, въ 1745 г и 1768 г. м—рь подвергся нападенію бѣглыхъ разбойниковъ и былъ ими разграбленъ, въ 1764 г м — рь былъ лишенъ всѣхъ земельныхъ угодій, рудниковъ и положенъ въ 3-ьемъ классѣ, для миссіонер цѣлей при м—рѣ въ 1844 г. открыта школа на 10 мальчиковъ, но въ 1892 г, по указу Св. Синода за № 5830, въ виду упадка м — ря и ослабенія его миссіонер дѣятельности, м — рь преобразованъ въ женскую общину съ подчиненіемъ Іоанно-Введенскому жен

м — рю, и сюда переведены монахини изъ Иванов. м—ря

Храмъ — соборный во имя Св Троицы, каменный, заложенъ въ 1731 г, а освященъ въ 1758 г, придѣловъ два во имя Казанской Бож Матери и святителя Николая, освящены въ 1765 г, построенъ вмѣсто деревянной церкви, построенной въ 1656 г. крестившимся въ 1602 г въ Москвѣ княз Игичеемъ Алачеевымъ, но пришедшей къ этому времени въ ветхость, въ храмѣ образа Пресв Троицы, Казанской Бож Матери и св Николая древней живописи, всѣ въ ризахъ серебряныхъ, работы XVIII ст

Изъ числа предметовъ церковной утвари обращаютъ вниманіе картина „Страшнаго Суда", написанная на полотнѣ, вкладъ царя Ѳеодора Алексѣевича, крестъ напрестольный, серебряный, вкладъ цар Софіи Алексѣевны, Петра и Іоанна Алексѣевичей, кадило серебрян, ихъ же вкладъ, куранты, пожалован Софіей Алекс и Петромъ Алексѣевичемъ, крестъ напрестол. серебрян, вкладъ въ 1696 году келейника патріарха Адріана, монаха Митрофана

М—рь владѣетъ рыболов пескомъ по р Оби (38 дес 1000 к с), сѣнокосомъ, заключающимъ удобной земли 420 дес 952 саж, неудобн подъ тальникомъ 410 дес 2000 саж, 39 дес 2000 с болотъ, лѣсомъ (150 дес), 31 дес 600 кв с подъ курьями и протоками, 707 дес 1250 кв с подъ рѣками, имѣетъ капитала (до 10000 руб) и получаетъ изъ казны 1600 р. 47 коп

При м—рѣ имѣется училище

Игуменія Монахинь 8, послушницъ 18

Протоіерей Петръ Головинъ, Кондинскій Троицкій монастырь, Тобольскъ 1892, стр 1 — 28, Знѣринскій, т II, № 1269. стр 369 — 370, Строевъ, столб 324 — 325 Любинецкій, стр 37, Церк Вѣд 1905, № 3, Вѣдомость, стр 108 — 109

970. Скорбященская женская община при Петропавловской церкви села Обдорска, на правомъ берегу р Полуя, впадающей въ р Обь

Учреждена по опредѣленію Св Синода отъ 26 іюля—21 августа 1907 г. за № 4663

Церк Вѣд 1907, № 37

Городъ Туринскъ

971. Туринскій Николаевскій 3-го класса общежительный женскій монастырь, въ верхней части города, на берегу р Туры

Основанъ въ 1624 г архіеп. Кипріаномъ, который приказалъ іеромонаху Макарію отдѣлить изъ Покровскаго женскаго монастыря проживавшихъ тамъ иноковъ Въ 1764 г онъ оставленъ за штатомъ и по бѣдности предназначенъ къ упраздненію, но въ 1822 г, по желанію нѣсколькихъ женщинъ, обезпечившихъ монастырь въ матеріальномъ отношеніи, и по старанію старца Зосимы, опредѣлившаго сюда своихъ сестеръ, обращенъ въ женскій монастырь 3-го класса.

М—рь владѣетъ 1664 дес земли и получаетъ изъ казны 18 руб 33 коп Игумена Монахинь 31, послушницъ 150

Звѣринскій, т I, № 314, стр 188—189, Строевъ, столб 325, Любимецкій, стр 38, В Долгоруковъ, стр 280, Вѣдомость, стр 108—109

II

Омская и Семипалатинская епархія.

(Епархіальный городъ Омскъ)
Монастырь мужской 1
Монашествующихъ мужчинъ?

МУЖСКОЙ

Тюкалинскій округъ

972. Покровскій общежительный мужской монастырь, на Лейбинскомъ участкѣ, въ 15 в отъ го-

рода Омска Учрежденъ по опредѣленію Св. Синода отъ 27 марта—4 іюля—21 іюля 1903 года
Церк Вѣд 1903, № 33

62.

Томская губернія **Томская и Барнаульская епархія**

(Губернскій и епархіальный городъ Томскъ)
Монастырей мужскихъ 4, женскихъ 4, всего 8,
Монашествующихъ мужчинъ 27, женщинъ 501, всего 528

МУЖСКІЕ

Городъ Томскъ

973. Томскій Богородице-Алексѣевскій 3 класса (съ 1764 года) необщежительный мужской монастырь въ самомъ городѣ (станція Сибирской жел дороги), на „Юрточной“ горѣ, при р Ушайкѣ

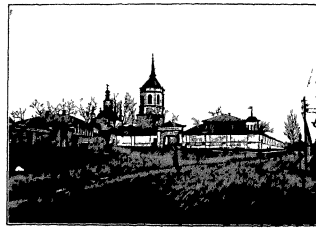

Богородице Алексѣевскій монастырь

Время основанія съ точностью неизвѣстно (но во всякомъ случаѣ не ранѣе начала XVII вѣка, такъ какъ самъ городъ основанъ лишь въ 1604 году), существовалъ уже, какъ извѣстно по монастырскимъ актамъ, въ 1634 году при устьѣ р. Киргизки, впадающей въ р Томь, на правомъ берегу, въ 8 верстахъ отъ Томска и назывался Усть-Киргизскимъ. Въ 1656—1662 годахъ перенесенъ на теперешнее мѣсто по слу-

чаю частыхъ набѣговъ киргизъ и калмыковъ, въ это время упоминается строитель Ефремъ Въ 1835 году, при архимандритѣ Іоаникіѣ м — рь былъ окруженъ каменной стѣной (длиною 357 саж , высотою $1^1/_2$ саж) съ 3 воротами и 4 башнями, выстроенной на сборныя деньги

Храмъ одинъ каменный въ честь Казанской иконы Б М (освященъ въ 1789 году) съ двумя придѣлами во имя св Флора и Лавра и во имя св Алексія человѣка Божія (освящены въ 1779 году) Въ м — рѣ имѣется деревянное рѣзное распятіе (высотою 3 арш 14 верш , шириною 1 арш 19 верш), писанное въ Кузнецкѣ въ 1662 году по заказу строителя Исаіи На кладбищѣ погребенъ старецъ Ѳеодоръ Кузмичъ († 20 января 1864 г) 9 мая въ м — рь приносится икона св Николая чудотворца изъ села Семилужнаго (въ 30 в отъ Томска), 21 мая—икона БМ Одигитрія изъ села Богородскаго (въ 60 верстахъ на р Оби) и 27 мая — икона Спасителя (изъ села Спасскаго) 30 марта 1877 г на прежнемъ мѣстѣ м—ря, на такъ называемой „Архимандритской заимкѣ“ освященъ деревянный Покровскій храмъ

М—рь имѣетъ 3 дес 143 саж подъ усадьбой, владѣетъ 1112 дес земли (преимущественно лѣса) и получаетъ изъ казны 668 р 58 к

Игуменъ Монаховъ 8, послушниковъ 11

Рки свѣд (1903 г), Д Н Бѣлюковъ, Старинные монастыри Томскаго края, Томскъ 1898, стр 1—163, В Долгоруковъ, стр 170—171, Загадочный старецъ Ѳеодоръ Кузмичъ, скончавшійся въ Томскѣ 20 января 1864 года, М 1898, стр 1 — 22 Е Монаховъ, Кто онъ, — сказаніе о загадочномъ сибирскомъ старцѣ Ѳеодорѣ Кузмичѣ, М 1906, стр 1—71, Величковъ, вып VI, Зиѣринскій, т II, № 610 стр 53, Строевъ, столб 922, Любинецкій стр 38, Вѣдомость, стр 108—109

---

974. Архіерейскій домъ въ самомъ городѣ. Владѣетъ 122 дес земли

Любинецкій, стр 38

Городъ Бійскъ.

975. Архіерейскій домъ въ самомъ городѣ. Здѣсь имѣетъ мѣстопребываніе викарій Томской епархіи, епископъ Бійскій.

В. Долгоруковъ, стр. 196.

Бійскій округъ.

976. Благовѣщенскій Чулышманскій 2 класса общежительный миссіонерскій мужской монастырь, въ юго-вост. части Бійскаго округа, при р. Чулышманѣ, впадающей въ Телецкое озеро, въ 6 вер. отъ Чулышманскаго стана Алтайской духовной миссіи, въ 230 в. отъ г. Бійска.

Учрежденъ въ 1879 г. съ миссіонерскою цѣлью.

Владѣетъ 3000 дес. земли. Архимандритъ. Монаховъ 3, послушниковъ 3.

Зѣринскій, т. I, № 574, стр. 286; Любинецкій, стр. 38; В. Долгоруковъ, стр. 196—197; Вѣдомость, стр. 108—109.

ЖЕНСКІЕ:

Городъ Томскъ.

977. Томскій Іоанно-Предтеченскій Иннокентіевскій нештатный общежительный (съ 1876 года) женскій монастырь, въ самомъ городѣ.

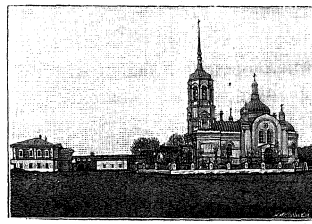

Іоанно-Предтеченскій монастырь.

Учрежденъ въ 1864 г. въ видѣ общины, съ укрѣпленіемъ за нею участковъ земли, пожертвованныхъ

купцомъ Ереневымъ и купеч женою Хромовою Въ 1876 году община переименована въ общежительный монастырь Съ 1875 г при м — рѣ находится епархіальное женское училище Игуменія Монахинь 17, послушницъ 124.

Зѣринскій, т I, № 225, стр. 158 — 159, В Долгоруковъ, стр 171, Вѣдомость, стр 108—109

Барнаульскій округъ

978. Барнаульскій Казанскій общежительный женскій монастырь въ 2 в отъ у г Барнаула, гдѣ находится пароходная пристань на р Оби

Учрежденъ 18 марта 1893 г подъ именемъ общины, 8 сентября 1900 г переименованъ въ монастырь. Основательница м — ря жена коллежскаго ассесора Евдокія Ивановна Судовская

Храмовъ два 1) домовый во имя св Иннокентія Иркутскаго, освященъ 5 марта 1895 г, 2) въ честь Казанской иконы БМ во имя св Іоанна Богослова и преп Евдокіи, заложенъ 8 іюля 1899 г Въ городѣ Барнаулѣ есть подворье м—ря. Церковно-приходская школа на 30 дѣвочекъ съ 1896 г Больница на 10 кроватей

Игуменія Монахинь 2, послушницъ 205

Ркп свѣд (1901 г), Вѣдомость, стр 108—109

Бійскій округъ

979. Николаевскій Улалинскій нештатный общежительный миссіонерскій женскій монастырь въ 6 верстахъ отъ селенія Улалы, въ 95 вер отъ г Бійска, при впаденіи рч Улалы въ р Наиму

Учрежденъ въ 1863 году подъ именемъ женской общины, которая въ 1881 г. переименована въ общежительный миссіонерскій монастырь При м—рѣ существуютъ училище и больница М — рь владѣетъ 3413 дес земли.

Игуменія Монахинь 7, послушницъ 143

Звѣринскій, т I № 333, стр 195, Любимецкій, стр 38, В Долгоруковъ, стр 196, Вѣдомость, стр 108—109

---

980. Бійскій Тихвинскій общежительный женскій монастырь близъ г Бійска

Основанъ въ 1897 году въ видѣ женской общины, которая въ 1900 году была переименована въ монастырь

Вѣдомость, стр 108—109

63.

Тульская губернія. Тульская и Бѣлевская епархія.

(Губернскій и епархіальный городъ Тула)
Монастырей мужскихъ 5, женскихъ 7, всего 12
Монашествующихъ мужчинъ 145, женщинъ 1166, всего 1311

МУЖСКІЕ

Городъ Тула

981. Архіерейскій домъ — бывшій **Іоанно-Предтечевъ** мужской монастырь—въ самомъ городѣ (станція Московско-Курской и Сызрано-Вяземской жел дорогъ) Онъ былъ основанъ въ 1552 году, въ 1764 г положенъ въ 3 классѣ, съ 1799 г обращенъ въ архіерейскій домъ Храмъ въ честь Похвалы Богородицы. Владѣетъ 64 дес земли

Звѣринскій, т I, № 223, стр 157—158, Строевъ, столб 792, Любимецкій, стр 31,

---

Тульскій уѣздъ.

982. Богородичный что въ Щегловѣ нештатный общежительный мужской монастырь, въ 4 вер. отъ гор. Тулы, при архіерейской Щегловской дачѣ.

Основанъ въ 1868 г. по просьбѣ жителей города въ память избавленія Александра II отъ угрожавшей опасности 4 апр 1866 г Неизвѣстнымъ благотвори-

телемъ построены 2 храма, колокольня, братскія келлии и ограда, имъ же внесенъ капиталъ въ 30000 р. на содержаніе м—ря, а купц Струковымъ пожертвовано 42 дес земли При м—рѣ учреждено училище для бѣдныхъ дѣтей гражданъ гор Тулы съ наименованіемъ его Александровскимъ М—рь владѣетъ всего 101 дес земли Архимандритъ Монаховъ 15, послушниковъ 30

Зѣринскій, т I, № 64, стр 93 Любинецкій, стр 31, Вѣдомость, стр 110—111

Городъ Бѣлевъ

983. Бѣлевскій Спасо-Преображенскій 3-го класса необщежительный мужской монастырь, въ самомъ городѣ

Полагаютъ, что основанъ въ 1525 г удѣльнымъ княземъ Бѣлевскимъ, Иваномъ Васильевичемъ, и царь Иванъ Грозный поставилъ въ обязанность игумену м—ря поминать вседневно Бѣлевскихъ князей, а въ день ихъ смерти служить соборне и раздавать милостыню Каменныя постройки воздвигнуты въ 1680—1709 г, во время управленія м—ремъ архим. Іова, изъ рода дворянъ Марковыхъ, скончавшагося въ 1718 г. и погребеннаго въ трапезѣ Въ 1723 г. къ м — рю были приписаны Введенская Жабынская и Оптина пустыни Въ соборномъ храмѣ м — ря сохранился древній образъ св Іоанна Крестителя М—рь владѣетъ 121 дес земли Архимандритъ Монаховъ 9, послушниковъ 19.

Зѣринскій, т II, № 1170, стр 331, Строевъ, столб 790—791, Любинецкій, стр 31, Вѣдомость, стр 110—111

Бѣлевскій уѣздъ

984. Бѣлевская Введенская Макарьевская нештатная общежительная мужская пустынь, въ 7 вер.

отъ у г Бѣлева (станція Рязанско-Уральской жел дороги), на прав берегу р Оки, при селѣ Жабыни

Построена по жалованной граматѣ ц Ѳеодора Іоанновича, данной старцу Онуфрію въ 1585 г, на Жабынскомъ городищѣ, обитель жестоко разоряли набѣгами татары въ XVI в и началѣ XVII в, въ 1615 г пустынь подверглась разоренію отъ поляковъ подъ начальствомъ Лисовскаго, возстановителемъ обители явился священноинокъ Макарій, къ концу XVII вѣка обитель опустѣла, но въ 1707 г съ благословенія митроп Иларіона Сарскаго и Подонскаго обитель возобновлена, въ 1723 г пустынь была приписана къ Бѣлев Спасо-Преображен м— рю, а въ слѣдующемъ году упразднена, въ 1727 г снова возстановлена, но оставалась приписною, въ 1764 г. упразднена, и храмъ обращенъ въ приходскую церковь, деревянный же переведенъ въ село Петровское, Одоев уѣзда, но въ 1776 г послѣ пожара Шаровскаго м—ря монахи его были переведены въ Жабынскую пустынь, съ этого времени начинается благоустроеніе обители, въ 1779 г она сгорѣла, но въ томъ же году возобновлена.

Храмовъ пять 1) соборный во имя Введенія во храмъ Пресв. Богородицы, холодный, построенъ въ 1708 г, а исправленъ о Сергіемъ, столбы и стѣны расписаны въ 1838 г, 2) во имя Знаменія Божіей Матери, построенъ въ 1823 г, теплый съ придѣломъ на правой сторонѣ во имя 3 святителей, въ храмѣ находится древняя икона Владимірской Бож Матери, перенесенная изъ Шаровскаго м — ря въ 1776 г, 3) во имя Рождества св Іоанна Предтечи, при архіерейскомъ домѣ, вверху, внизу подъ этой церковью 4) во имя Вознесенія Господня, устроены обѣ по мысли жившаго здѣсь на покоѣ преосвященнаго Дамаскина на его собств средства, 5) во имя препод Макарія Жабынскаго чудотворца, съ двумя придѣлами правымъ, во имя св Николая, и лѣвымъ во имя св кн Але-

ксандра Невскаго (освященъ въ 1895 году) Въ этомъ храмѣ между правымъ придѣломъ на возвышеніи подъ деревяннымъ балдахиномъ стоитъ гробница съ изображеніемъ преп Макарія, подъ которой подъ спудомъ почиваютъ мощи преподобнаго († 22 января 1622 г, чествованіе его возстановлено въ 1888 г)

Другая святыня м—ря — мѣстночтимая икона Знаменія Пресв Богородицы, перенесенная въ обитель изъ села Озерска, мѣдная, находится въ Введенскомъ храмѣ

Въ м—рѣ погребено нѣсколько членовъ рода бароновъ Черкасовыхъ Въ Введенскомъ храмѣ погребенъ преосвящен Дамаскинъ, управлявшій нѣкоторое время м—ремъ († 31 іюля 1855 г).

При м—рѣ имѣется гостинница Надъ колодцемъ, гдѣ устроена часовня, находятся двѣ купальни—муж и женская (вода въ колодцѣ считается цѣлебною)

М—рь владѣетъ землей въ окрестности (25 дес. 980 саж), въ Черн уѣздѣ — пахатн и сѣнокосн. землей (148 дес), при сельцѣ Липицахъ — 13 дес, въ Бѣлев у — 30 дес, при дер Боровнѣ, мельницей на р Шиворонѣ, Богородицк уѣзда, капитала имѣетъ до 17000 р Игуменъ Монаховъ 10, послушниковъ 30

Рак свѣд (1901 г), а(рхимандритъ) Л(еонидъ), Историко статистическое описаніе Бѣлевской Жабынской Введенской мужской общежительной пустыни, Тула 1865, стр 2 — 128, Андрей Фирсовъ, Бѣлевская Жабынская пустынь, Тула, 1897, стр 1 — 60, Зиѣринскій, т I, № 105, стр 112, Строевъ, столб 794, Любинецкій, стр 31, Историческій Вѣстникъ 1888, мартъ, стр 675 — 685 (статья П Мартынова Жабынская Введенская пустынь), Вѣдомость, стр 110—111

Новосильскій уѣздъ

985. Новосильскій Св.-Духовъ, заштатный общежительный (съ 1907 года) мужской монастырь, въ 4 вер отъ у г Новосиля, при селѣ Задушномъ и р Зушѣ

Существовалъ уже въ 1619 г., когда имъ управлялъ строит Порфирій Нѣкоторое время онъ былъ загороднымъ домомъ Крутицкихъ архіереевъ При изданіи штатовъ въ 1764 г упраздненъ, но, по просьбѣ жителей въ 1767 г., возстановленъ Въ церкви Сошествія Св Духа, построенной въ 1770 г, находится древняя мѣстночтимая икона св Николая чудотворца. М — рь владѣетъ 90 дес земли Архимандритъ Монаховъ 14, послушниковъ 14

Зѣринскій, т I, № 181, стр 139, Строевъ, столб 795—796, Любинецкій, стр 31, Церк Вѣд 1907, № 39, Вѣдомость, стр 110—111

ЖЕНСКІЕ

Городъ Тула

986. Тульскій Успенскій 3 класса необщежительный женскій монастырь, въ самомъ городѣ, при устьѣ рч Тулицы

Основанъ около 1587 г, по указу царя Ѳеодора Іоанновича, данному тульскимъ писцамъ Ив Алексѣевичу Жеребцову и дьяку Мѣшаеву, подъ мон—рь было отведено Старое городище, что у устья рч Тулицы, въ 1725 г изъ Успен Коломен м—ря сюда переведены были игуменья Александра и 8 монахинь

М—рь владѣетъ 219 дес земли и получаетъ изъ казны 337 р 43 к Игуменія Монахинь 40, послушницъ 352

Зѣринскій, т II, № 1303, стр 382—383, Строевъ, столб 796, Любинецкій, стр 31, Вѣдомость, стр 110—111

Алексинскій уѣздъ

987. Спасо-Казанская женская община при сельцѣ Дворяниновѣ Учреждена, по опредѣленію Св Синода отъ 18—30 марта 1904 года за № 1640, въ имѣніи, жертвуемомъ потомственной дворянкой Надеждой Давыдовой (110 дес земли)

Храмъ домовый Школа грамоты для дѣвочекъ.
Церк Вѣд 1904, № 16

Городъ Бѣлевъ

988. Бѣлевскій Крестовоздвиженскій 3 класса необщежительный женскій монастырь, въ самомъ городѣ, на древнемъ посадѣ, на горѣ, у подошвы которой протекаетъ р Ока

Основанъ около 1625 г, по челобитью старицы Маѳы Палициной, дозволено было ей построить м—рь съ церковью Воздвиженія Честнаго Креста Господня Въ XVII ст обитель поддерживали своими милостями государи Въ 1764 г м—рь былъ упраздненъ, а иноки переведены въ Аѳанасьевскій жен м—рь, въ 1768 г указомъ Св Синода повелѣно упразднить за ветхостью Аѳанасьевскій м—рь, а возстановить Бѣлев Крестовоздвиженскій, а въ 1784 г къ м—рю былъ присоединенъ Болхов Рождествен м—рь, въ 1801 г м—рь выгорѣлъ, но вскорѣ былъ возстановленъ

Храмъ одинъ каменный соборный во имя Воздвиженія Креста Господня, съ придѣлами правымъ во имя Тихвинской Б Матери, лѣвымъ во имя св Андрея, Христа ради юродиваго, на мѣстѣ придѣла во имя св. Николая, въ притворѣ придѣлъ св Николая (построенъ въ началѣ XVIII ст)

Въ м—рѣ находится мѣстночтимая икона Божіей Матери Троеручица

Къ м—рю принадлежатъ двѣ часовни, находящіяся въ городѣ Никольская, построенная въ XVIII ст и Боголюбской Божіей Матери, построенная въ 1839 г, въ которой находится древняя икона Боголюбской Б. Матери, почитаемая гражданами г Бѣлева

12 іюля совершается крестный ходъ въ честь древней иконы Бож Матери Троеручицы, а 18 іюня—въ честь Боголюб Бож Матери въ часовню

Къ числу особенно замѣчательныхъ церковныхъ вещей относятся евангеліе печати 1689 года, въ серебряномъ окладѣ, сребропозлащен потиръ и дискосъ 1713 г, серебряный крестъ съ мощами, кіотцы съ мощами, крестъ рѣзной кипарисный съ мощами, въ библіотекѣ замѣчательны только книги, относящіяся къ XVII и XVIII столѣт, а именно Евангелія 1688 года, Апостолъ XVII столѣт, Минеи мѣсяч. 1689 года, Общая Минея, Октоихъ, 2 части, и Евангеліе учительное, печати XVII стол, Трубы словесъ, 1674 г, соч Лаз Барановича, архіеп черниг, и нѣкот другія.

При м—рѣ имѣются больница и гостинница

М—рь владѣетъ землей пахатной 30 дес, въ пустоши Обуховой, мельницей на р Сеженкѣ (Одоев. уѣзда), рыбной ловлей при мельницѣ на р Мезгеѣ (Бѣлев уѣзда), 30 дес земли близъ сельца Дарогомышки, 90 дес земли на бер р. Оки, гдѣ устроенъ хуторъ, нѣсколькими усадебн участк съ строеніями; отъ казны получаетъ 337 р 43 к Игумена Монахинь 57, послушницъ 370

І(еромонахъ) Л(еонидъ), Историческое описаніе Бѣлевскаго дѣвичьяго Крестовоздвиженскаго третьекласснаго монастыря, СПБ 1863, стр 2 + II + 180, Зѣринскій, т I, № 263, стр 169, Строевъ, столб 795, Любимецкій, стр 31, Вѣдомость, стр 110—111

Веневскій уѣздъ.

989. Успенско-Иверскій нештатный общежительный женскій монастырь, при сельцѣ Борщевѣ, въ 12 вер. отъ у г Венева и въ 17 в. отъ станціи Сызрано-Вяземской ж д „Оболенское“

Основанъ въ 1855 г мѣстною землевладѣлицей Елизаветой Павловной Хрипковой, учрежденъ въ 1870 г въ видѣ общины, зависимой отъ Серпуховского-Владычняго м—ря, въ 1892 г община сдѣлана самостоятельной и открыта подъ именемъ „Борщовской, Крестовоздвиженской“, по указу Св Синода отъ 25 сент 1898 г, она обращена въ общежительный м—рь.

Храмовъ два 1) въ честь Воздвиженія Креста Господня (построенъ въ 1862 г), 2) въ честь Иверской иконы Б М съ придѣлами во имя св Ѳеодосія Черниговскаго, во имя св Пантелеимона и въ честь иконы Б М „Скоропослушницы“ (заложенъ въ 1896 г). Школа грамоты на 30 дѣвочекъ Игуменія Монахинь 9, послушницъ 51

Свящ Александръ Покровскій, Успенско-Иверскій женскій монастырь, бывшая Ворщевская Крестовоздвиженская община, Тула 1899, стр 1—9, Вѣдомость, стр 110—111

Городъ Кашира

990. Каширскій Никитскій нештатный общежительный женскій монастырь, въ самомъ городѣ, на правомъ берегу рѣки Оки, въ 2 в отъ станціи Рязанско-Уральской ж д „Кашира“



Каширскій Никитскій монастырь

Основанъ въ 1843 г. при кладбищенской Никитской церкви монахиней Ѳомаидою († 17 дек 1868 г) подъ именемъ общины, которая утверждена указомъ Св Синода отъ 13 марта 1862 г, по указу Св Синода отъ 18 апрѣля 1884 г., переименована въ м—рь, открытый 8 іюля того же года

Храмовъ три каменныхъ 1) во имя св великомученика Никиты съ 2 придѣлами правымъ во имя св. великомученика Георгія и лѣвымъ во имя св пророка Иліи (заложенъ въ 1822 г и освященъ въ 1855 г), 2) соборный въ честь Преображенія Господня съ 2 придѣлами правымъ въ честь Казанской иконы Бож Мат и лѣвымъ во имя св Тихона Задонскаго, 3) подъ колокольней въ честь Преображенія Господня (построенъ въ 1845 г.)

Въ м—рѣ находится древняя мѣстночтимая икона св великомученика Никиты Крестные ходы совершаются 8 іюля вокругъ м — ря и 20 іюля изъ городскихъ церквей въ м—рь Двухклассная церковноприходская школа на сто дѣвочекъ Иконописная мастерская Больница на 6 кроватей и богадѣльня на 5 престарѣлыхъ сестеръ. Гостинница для богомольцевъ М—рь владѣетъ 220 дес земли Игуменія Монахинь 42, послушницъ 165

Ркп свѣд (1901 г), О Никитской женской обителя въ городѣ Каширѣ, Тульской губ М 1869, стр 1—42, Зиѣринскій, т I, № 5, стр 71, Любименкій, стр 31, Вѣдомость, стр 110—111

Къ нему приписанъ

991. Предтеченскій женскій скитъ въ 7 в отъ м — ря, черезъ рѣку Оку, въ мѣстности Киреевская пустынь, Хотунской волости, Серпуховского уѣзда, Московской губерніи, на землѣ, пріобрѣтенной стараніями мѳнахини Ѳомаиды 27 октября 1858 г (по вводу во владѣніе съ 27 апрѣля 1859 г).

Въ немъ храмъ во имя св Іоанна Предтечи Церковно-приходская школа. Пасѣка 20 сестеръ

Крапивенскій уѣздъ

992. Богородице-Владимірская женская пустынь, при селѣ Липовѣ, въ 30 в. отъ у г Крапивны

Основана въ 1894 г въ видѣ женской общины, которая по опредѣленію Св. Синода отъ 4 мая 1905 г обращена въ пустынь

Храмовъ два 1) домовый, деревянный — въ честь Воздвиженія Креста Господня, 2) каменный — въ честь Рождества Пресв Богородицы (освященъ 8 сентября 1900 года) Сестры, кромѣ обычныхъ послушаній, занимаются тканьемъ ковровъ, золотошвейнымъ мастерствомъ и обработкой полевой земли плугами Второклассная церковно-приходская женская школа—на 75 дѣвочекъ (сироты обучаются безплатно, на полномъ монастырскомъ содержаніи) Начальница—монахиня Сестеръ 55

Церк Вѣд 1900, № 46, 1905, № 20, Вѣдомость, стр 110—111

64.

Тургайская область **Оренбургская и Уральская епархія**

(Областной городъ Кустанай, епархіальный городъ Оренбургъ)
Монастырь женскій 1
Монашествующихъ женщинъ 118

ЖЕНСКІЙ

Городъ Кустанай (Ново-Николаевскъ)

993. Кустанайскій Иверскій общежительный женскій монастырь, въ самомъ городѣ, въ 285 верст отъ станціи Самаро-Златоустовской жел дороги „Челябинскъ"

Основанъ по указу Св Синода отъ 25 мая 1894 г въ видѣ женской общины, которая, по опредѣленію Св Синода отъ 5—19 февраля 1907 г., обращена въ монастырь

Въ м—рѣ два деревянныхъ храма 1) въ имя Св Троицы (трапезный) и 2) въ честь Иверской иконы Божіей Матери (выстроенный въ 1900 году) Школа грамоты съ 1898 года.

Игуменія Монахинь 5, послушницъ рясофорныхъ 12, живущихъ на испытаніи 100

Рки свѣд (1901 г), Церк Вѣд 1907 № 9, Вѣдомость, стр 70—71

65.

Уральская область **Оренбургская и Уральская епархія.**

(Областной городъ Уральскъ, епархіальный городъ Оренбургъ)
Монастырей мужскихъ 1, женскихъ 1, всего 2
Монашествующихъ мужчинъ 24, женщинъ 65, всего 89

МУЖСКОЙ

Уральскій уѣздъ

994. Уральскій Николаевскій единовѣрческій общежительный мужской монастырь, въ 15 верст отъ Уральска, на Сутягиномъ островѣ

Основанъ въ 1879 году

Въ м—рѣ два храма соборный во имя св Николая и трапезный тоже во имя св Николая Игуменъ Монаховъ 11, послушниковъ 12

Звѣринскій, т I, № 315, стр 189, Вѣдомость, стр 68—69

ЖЕНСКІЙ

Уральскій уѣздъ

995. Уральскій Покровскій единовѣрческій нештатный общежительный женскій монастырь, въ 6 в отъ Уральска и въ 7 в отъ Нижне-Уральской станціи Рязанско-Уральской жел дороги, при р Чаганѣ.

Основанъ въ 1881 г подъ именемъ общины судогодскою купчихой Екатериной Леонтьевной Юрьевой и самарскою купчихой Надеждой Яковлевной Авдѣевой.

Храмъ одинъ въ честь Покрова Пр Богородицы. Игуменія. Монахинь 5, послушницъ 59

Рки вѣд (1901 г), **Звѣринскій**, т I, № 364, стр 205, **Вѣдомость**, стр 70 — 71

66

Уфимская губернія **Уфимская и Мензелинская епархія**

(Губернскій и епархіальныи городъ Уфа)
Монастырей мужскихъ 7, женскихъ 8, всего 15
Монашествующихъ мужчинъ 76, женщинъ 1233, всего 1309

МУЖСКІЕ

Городъ Уфа

996. Архіерейскій домъ въ самомъ городѣ (станція Самаро-Златоустовской жел дороги) Владѣетъ 255 дес земли

Любимецкій, стр 31

Уфимскій уѣздъ

997. Уфимскій Успенскій 3 класса (съ 1799 г) необщежительнѣый мужской монастырь, въ $2^1/_2$ вер отъ гор. Уфы, на правомъ берегу рѣки Уфимки, при впаденіи ея въ рѣку Бѣлую. Существовалъ съ первой четверти XVII вѣка въ самомъ городѣ, въ 1764 г былъ упраздненъ, вновь учрежденъ по указу Св Синода отъ 1799 г и 15 августа 1800 г былъ заложенъ на теперешнемъ мѣстѣ, въ 1880 г. онъ причисленъ къ Уфимскому архіерейскому дому, по указу Св Синода отъ 18 сентября 1893 года сталъ самостоятельнымъ

Храмовъ два каменныхъ 1) въ честь Успенія Б М. съ двумя придѣлами въ честь Рождества Христова и во имя св. Николая Чудотворца (построенъ въ 1890 г), 2) во имя св Митрофана Воронежскаго (построенъ въ 1852 г) Въ 9-ю пятницу по Пасхѣ совершается празднованіе св. великомученицѣ Параскевѣ съ крестнымъ ходомъ вокругъ м—ря Подъ папертью Митрофановскаго храма погребенъ Михаилъ, епископъ Оренбургскій и Уфимскій († 19 мая 1858 г) Гостинница для богомольцевъ (съ 1897 г) Монастырь вла-

дѣетъ 470 дес земли и получаетъ изъ казны 668 р. 58 к Архимандритъ, іеромонаховъ 5, іеродіаконовъ 2, монаховъ 2, послушниковъ 7.

Рки свѣд (1901 г), іеродіаконъ Діонисій, Уфимскій Успенскій монастырь, Уфа 1898, стр 1—32, Р Г Игнатьевъ, Епископъ Михаилъ, бывшій Оренбургскій и Уфимскій, изд 2, М 1898, стр 3 - 91, протоіерей Е Еварестовъ, Успенскій мужской монастырь въ г Уфѣ, Уфа 1900, стр 2 - 6, Зѣфринскій, т I, № 537, стр 274, Строевъ, столб 981—982: Любинецкій, стр 31, Вѣдомость, стр 112—113

Белебеевскій уѣздъ

998. Богородицкій Одигитріевскій Чувашскій общежительный мужской монастырь, въ имѣніи доктора Филиппа Стельмаховича, близъ деревни Бугабашъ.

Основанъ по опредѣленію Св Синода отъ 24 января—27 февраля 1901 г Игуменъ

Церк Вѣд, 1901, № 9, Вѣдомость, стр 112—113

Бирскій уѣздъ

999. Владимірскій общежительный мужской монастырь въ дачѣ Больше-Сакинской, близъ деревень Старо-Угузевой и Кріушъ

Основанъ въ 1900 г подъ именемъ мужской общины Владимірской Божіей Матери, по опредѣленію Св Синода отъ 4—20 марта 1904 года за № 1279 переименованъ въ монастырь. Игуменъ

Церк Вѣд 1904, № 15

1000. Камско-Березовскій Богородицкій миссіонерскій общежительный мужской монастырь, въ 1 в. отъ села Николо-Березовки (почт -телегр. отд), пароходная пристань на рѣкѣ Камѣ

Основанъ 19 декабря 1900 г въ качествѣ Николаевскаго подворья Успенскаго Уфимскаго монастыря, 18 февраля 1901 года переименованъ въ монастырь.

Храмъ одинъ деревянный во второмъ этажѣ братскаго корпуса, въ честь Казанской иконы Б М.

(освященъ 14 февраля 1887 года) Въ храмѣ копія съ чудотворной иконы св Николая Чудотворца, находящейся въ селѣ Николо-Березовкѣ Камско-Березовская двухклассная миссіонерская церковно-приходская школа для приготовленія учителей изъ черемисъ въ черемисскія школы грамоты (открыта 2 октября 1901 г). Игрменъ Монаховъ 6, послушниковъ 24

Рап свѣд (1902 г) Церк Вѣд 1900, № 52, Вѣдомость, стр 112—113

Златоустовскій уѣздъ

1001. Златоустовскій Воскресенскій единовѣрческій 3 класса необщежительный мужской монастырь, въ 58 вер отъ у гор Златоуста, при рч Устрюмѣ

Основанъ въ 1849 г въ видахъ противодѣйствія расколу игуменомъ Іоанномъ (въ мірѣ Василій Гордѣевъ), перешедшимъ изъ раскола въ единовѣріе Министерствомъ Финансовъ подъ м — рь было отведено 110 дес земли изъ дачъ Кусинскаго завода, въ 42 в отъ завода и въ 7 в отъ села Айлина

М — рь владѣетъ 304 дес земли Архимандритъ Монаховъ и послушниковъ 25

Зѣринскій, т I, № 132," стр 120, **Любимецкій**, стр 31, **Русскій Архивъ 1904, № 4, Вѣдомость**, стр 112—113

Стерлитамакскій уѣздъ

1002. Алексѣевскій общежительный мужской монастырь, близъ уѣзд. города Стерлитамака, въ вершинѣ рѣкъ Толчеи и Карамамъ Учрежденъ, по опредѣленію Св Синода отъ 17—26 февраля 1904 года за № 778, въ имѣніи, жертвуемомъ крестьянами деревни Ново-Григорьевской, Ѳеодотомъ и Тимоѳеемъ Кажаевыми (150 дес. земли), и деревни Борисовки (77 дес земли)

Храмъ одинъ, во имя св Алексія, человѣка Божія

Церк Вѣд 1904, № 15

ЖЕНСКІЕ

Городъ Уфа

1003. Уфимскій Благовѣщенскій 3-го класса общежительный женскій монастырь, по Усольской улицѣ и набережной р Бѣлой Подъ именемъ женской общины основанъ въ 1826 г по благословенію настоятеля Курской Глинской пустыни Филарета; первоначально находилась въ селѣ Бетькахъ Мензелинскаго уѣзда, но, по просьбѣ настоятельницы, въ 1832 г переведена въ гор Уфу, послѣ пріобрѣтенія у города земли за 4000 руб Въ 1838 г, по ходатайству игумены Филареты, переименована въ м—рь.

Храмовъ два 1) соборный Благовѣщенскій, 2) во имя св Александра Невскаго (построенъ въ 1852 году). Въ соборномъ храмѣ находится древняя икона Владимір Б Матери Школа съ 1884 года. М—рь владѣетъ 614 дес земли Игуменія Монахинь и послушницъ 422

Зиѣринскій, т I, № 35, стр 84—85, Любимецкій, стр 31, Вѣдомость, стр 112—113

Уфимскій уѣздъ

1004. Михаило-Архангельскій общежительный женскій монастырь при деревнѣ Ново-Александровкѣ. Учрежденъ, по опредѣленію Св Синода отъ 27 февр.—10 марта 1901 года, въ пожертвованномъ уфимской мѣщанкою Екатериною Александровою имѣніи (97 дес) подъ именемъ женской общины, которая, по опредѣленію Св Синода отъ 28 апрѣля—9 мая 1904 года за № 2257, обращена въ монастырь. Земельныя владѣнія монастыря увеличились пожертвованіемъ 79 десятинъ уфимскимъ купцомъ Павломъ Ногаревымъ

Храмъ одинъ, домовый Школа Живописная мастерская Игуменія Монахинь и послушницъ 55

Церк Вѣд 1901, № 11, 1904, № 21, Вѣдомость, стр 128—129

Белебеевскій уѣздъ.

1005. Сергіевская женская община при селѣ Крыккаратѣ.

Основана, по опредѣленію Св Синода отъ 14 января—6 февраля 1906 года на пожертвованной крестьяниномъ Кирилловымъ землѣ

Церк. Вѣд 1906, № 8

1006. Отдѣленіе **Сергіевской** женской общины при селѣ Каменкѣ

1007. Бирскій Троицкій нештатный общежительный женскій монастырь, близъ уѣзднаго города Бирска, при рѣкѣ Бѣлой (пароходная пристань въ самомъ городѣ) Основанъ подъ именемъ женской общины въ 1857 году монахиней Виталіей (въ мірѣ Акулина Самойлова) и помѣщался въ самомъ городѣ въ двухъ домахъ, пожертвованныхъ купеческимъ сыномъ Тихономъ Ромаднинымъ, въ 1864 году эта община была принята подъ покровительство духовнаго и гражданскаго начальствъ и приписана къ Бирскому Троицкому собору, съ Высочайшаго соизволенія, 7 сентября 1874 года переведена за городъ съ передачей въ ея вѣдѣніе кладбищенской церкви, по Высочайшему повелѣнію 5 августа 1878 года, переименована въ монастырь

Храмъ—одинъ во имя Св Троицы съ двумя придѣлами правымъ въ честь усѣкновенія главы св Іоанна Предтечи и лѣвымъ въ честь иконы Б М. „Скоропослушница“ Женская монастырская школа (открыта 17 дек. 1874 г) Монастырь владѣетъ 92 дес. земли. Игуменія, монахинь 72, послушницъ 200.

Рки свѣд (1901 г), Зѣринскій, т I, № 508, стр 266, Любинецкій, стр 31; Вѣдомость, стр. 112—113

Бирскій уѣздъ

1008. Георгіевскій общежительный женскій монастырь близъ села Усы-Степановки Учрежденъ, по опредѣленію Св Синода отъ 1—15 февраля 1902 г. за № 510, въ видѣ женской общины, которая, по опредѣленію Св. Синода отъ 22 декабря 1904—6 января 1905 г, обращена въ монастырь

Храмъ одинъ во имя св благовѣрнаго князя Георгія.

Церк Вѣд 1902, № 9, 1905, № 5

Городъ Мензелинскъ

1009. Мензелинскій Ильинскій нештатный общежительный женскій монастырь въ самомъ городѣ.

Основаніе положено приглашенными протоіереемъ Шильновымъ вдовами и сиротами, поселившимися у кладбищ церкви прор Иліи около 1840 г., образовавшаяся община въ 1855 г была принята подъ покровительство духовнаго и гражданскаго начальствъ съ укрѣпленіемъ за нею пожертвованныхъ мѣщанками Собиною и Реутовою участковъ земли съ постройками, въ 1860 г. община была обращена въ монастырь Школа съ 1884 года М—рь владѣетъ 560 дес земли Игуменія Монахинь и послушницъ 322.

Зиѣринскій, т I, № 394, стр 212, Любимецкій, стр. 31, Вѣдомость, стр. 112 — 112

Стерлитамакскій уѣздъ

1010. Покровскій нештатный общежительный женскій монастырь при селѣ Прасковьинѣ, въ 2 верстахъ отъ Дѣдова (почт отд.) и въ 100 в. отъ станціи Самаро - Златоустовской жел. дороги „Аксеново". Основанъ въ 1893 году подъ именемъ общины, обращенъ въ монастырь, по опр. Св Синода отъ 23 іюня 1898 года, и открытъ 3 сентября 1898 года. Храмъ

одинъ—деревянный во имя св Николая Чудотворца
Предположено строить храмъ въ честь Покрова Пресв Богородицы Церковно-приходская школа
Игуменія Монахинь 13, послушницъ 144

Рки свѣд (1901 г), Церк Вѣд 1898, № 31, 1901, № 20, Вѣдомость, стр 112 — 113

67.

Харьковская губернія **Харьковская и Ахтырская епархія**

(Губернскій и епархіальный городъ Харьковъ)
Монастырей мужскихъ 9, женскихъ 6, всего 15
Монашествующихъ мужчинъ 1033, женщинъ 1021, всего 2054

МУЖСКІЕ

Городъ Харьковъ

1011. Архіерейскій домъ, бывшій **Покровскій** мужской монастырь, на берегу р Лопани, въ самомъ городѣ (станція Курско-Харьково-Севастопольской, Харьково-Николаевской и Юго-Восточной жел дорогъ) Основанъ въ 1726 г. еп. Бѣлгородскимъ Епифаніемъ, съ 1799 г. архіерейскій домъ Храмъ одинъ каменный, двухъэтажный,—вверху въ честь Покрова БМ, внизу—въ честь Креста Господня (построенъ въ 1689 г) Въ библіотекѣ имѣются книги XVII столѣтія. Во владѣніи арх дома находятся 208 дес земли

Историко-статистическое описаніе Харьковской епархіи, отд I, М 1852, стр. 35—52, Гр Ив Кулжинскій, Харьковскій святитель Мелетій Леонтовичъ, Харьковъ 1881, стр 1—34, Звѣринскій, т I, № 381, стр 208—209, Строевъ, столб 967, Любинецкій, стр. 31

Харьковскій уѣздъ

1012. Куряжскій Преображенскій 2 класса общежительный мужской монастырь, въ 8 вер. отъ губ. г. Харькова, по дорогѣ въ Полтаву и Кіевъ, при селѣ Куряжѣ

Основанъ въ 1663 г по мысли полковн Григорія Іероѳеевеича Донца на средства харьковскаго Слободского полка настоятелемъ Святогорскаго м--ря. старцемъ-архимандритомъ Іоилемъ. который пришелъ сюда съ нѣсколькими святогорцами, мон—рь съ самаго основанія былъ общежительнымъ Въ 1788 г. мон—рь былъ закрытъ и распоряженіемъ консисторіи назначенъ для покоя мнашествующихъ всѣхъ закрытыхъ обителей Бѣлгородской епархіи, въ 1796 г. обитель была возстановлена по ходатайству генер-губернатора Леванидова съ званіемъ заштатной пустыни, въ 1836 г указомъ Св. Синода м—рь возведенъ во 2-ой кл

Храмовъ три каменныхъ 1) соборный во имя Преображенія Господня, построенъ въ 1762 г на мѣстѣ деревяннаго, на средства жившаго здѣсь на покоѣ архим Калязин м—ря, Варлаама Андріевскаго возобновленъ при архим Парѳеніѣ Поповѣ, 2) во имя св в-муч. Георгія, построенъ въ 1709 г. возобновленъ въ 1759 г, 3) во имя преп Онуфрія въ скиту, подъ горою, за мон—ремъ, построенъ въ 1753 г

Въ м—рѣ находится Озерянская икона Б. М., перенесенная въ 1788 г изъ ,закрытой Озерянской обители

Въ м—рѣ сохранились панагіаръ серебр позлащенный, въ серединѣ коронованіе Богоматери, сдѣланный въ 1704 г, изъ книгъ замѣчательны Октоихъ, львов. печ 1639 г, и другія богослужебныя книги печати XVII и XVIII ст., сочиненіе Петра Могилы „Крестъ Христа Спасителя и каждаго человѣка", Огородокъ Маріи Богородицы, соч Ант. Радивиловскаго 1676 г., его же „Вѣнецъ Христовъ" и др М—рь владѣетъ 142 дес. земли М—ремъ управляетъ викарный епископъ Сумскій. Монаховъ 21, послушниковъ 19

Ист-стат описаніе, стр 53—80, епископъ Стефанъ, Старо Харьковская Куряжская обитель и ея Георгіевско Петропавловскій храмъ, Харьковъ 1904, Зиринскій, т I, № 270, стр 172, Строевъ, столб 968—969 Любименкій, стр 31, Вѣдомость, стр 114—115.

Ахтырскій уѣздъ.

1013. Ахтырскій Свято-Троицкій нештатный общежительный мужской монастырь, на горѣ Ахтыри, при р Ворсклѣ, въ 4 вер. отъ уѣзд. г. Ахтырки (станція Харьково-Николаев. жел. дороги), въ 110 вер. отъ губ. г. Харькова.

Основанъ по преданію, занесенному въ лѣтопись мон—ря, въ 1654 г. игуменомъ Іоанникіемъ, съ 40 чел братіи бѣжавшимъ отъ уніи изъ Лебедянскаго мон—ря, находящагося въ Подольск. епархіи, на отведенной ему горѣ Ахтыри, по указу ц Алексѣя Михайловича, первоначально мон—рь назывался по храму Благовѣщенскимъ, съ построеніемъ каменнаго храма во имя Св. Троицы въ 1724 г на средства духовника имп. Петра I, протоіерея Благовѣщ. придворнаго собора Тимоѳея Вас. Надаржинскаго, названъ Троицкимъ, до учрежденія штатовъ въ Малорос. губерн въ 1786 г мон—рь былъ вполнѣ обстроенъ и имѣлъ до 1547 дес. земли съ разн. угодьями, въ 1787 г. м—рь былъ упраздненъ, Троицкій храмъ обращенъ въ приход. церковь, остальные храмы разобраны, мон—рское и церковн. имущество отобрано и отправлено въ Бѣлгородъ, а братія перешла въ Куряжскій мон—рь, возобновленъ мон—рь, по ходатайству преосвящ Иннокентія, еп. харьковск, на частныя средства, опредѣленіе Св. Синода на возобновленіе послѣдовало 30 ноября 1842 г., а открытъ 2 іюля 1843 г.

Храмовъ три 1) соборный во имя Св. Троицы, построенъ въ 1724 г., съ придѣлами во имя Благовѣщенія Пресв. Богородицы и въ честь иконы Бож. Матери „Всѣхъ Скорбящихъ Радости“, 2) во имя препод Сергія Радонежскаго, 3) во имя Рождества Пресв. Богородицы.

Въ мон—рѣ находится мѣстночтимая икона Божіей Матери „Всѣхъ Скорбящихъ Радости“, ознаме-

нованная многими исцѣленіями, принесена въ монастырь до 1787 г.

Крестный ходъ торжественно совершается съ чуд Ахтырской иконой Б. М изъ г. Ахтырки въ мон—рь въ субботу передъ Троицынымъ днемъ, а въ недѣлю Всѣхъ Святыхъ—обратно въ г. Ахтырку

Въ ризницѣ мон — ря хранятся цѣнныя вещи XVIII в, вклады частныхъ лицъ.

Въ мон—рѣ подъ храмомъ Св Троицы погребенъ духовникъ имп. Петра I, протоіер. Тимоѳей Надаржинскій († въ 1729 г, принявъ схиму подъ именемъ Товіи) Въ мон—рѣ хранится его портретъ.

При мон—рѣ имѣется церковно-приходская школа, 3 гостинницы для богомольцевъ.

Мон—рь имѣетъ 729 дес земли и получаетъ проценты съ денеж. вкладовъ, изъ которыхъ самый большой—княг Софіи Алекс Голицыной, правнучки Надаржинскаго, въ 15000 р.

Архимандритъ 67 монаховъ послушниковъ указныхъ 21 и 53 послушника на испытаніи.

Рки свѣд (1901 г), ист -стат описаніе, стр 143—160, свящ Алексѣй Ефимовъ, Архимандритъ Сергій настоятель Свято Троицкаго монастыря, Одесса 1888, стр 1—37, чудесныя исцѣленія предъ иконою Б М „Всѣхъ скорбящихъ радости“, что въ Ахтырскомъ Свято-Троицкомъ монастырѣ, изд 6, Одесса 1895, стр 1—52, Звѣринскій, т I, № 24, стр 80, Строевъ, столб 972—973, Любимецкій, стр 32, Вѣдомость, стр. 114—115

1014. Димитріевскій Рясянскій, 2 класса, общежительный мужской монастырь, при селѣ Рясномъ, въ 12 в. отъ станціи Курско-Харьково-Севастопольской жел. дороги „Славгородъ“ (почт.-телегр. отд.), въ 20 в отъ станціи той же жел. дороги „Краснопавловка“ и въ 60 в. отъ у. г. Ахтырки.

Основанъ 14 сентября 1867 года на средства мѣстнаго помѣщика, губ секр. Константина Дмитріевича Хрущова, пожертвовавшаго усадьбу съ 4434 дес. земли и 100 тысячъ рублей.

Храмовъ 3, придѣловъ 5. Соборъ во имя св. Димитрія построенъ въ 1881 году. Въ недѣлю Всѣхъ Святыхъ совершается крестный ходъ съ чудотворной иконой изъ села Великаго-Бобрика, Сумскаго у., въ монастырь и 29 іюня—изъ монастыря обратно. Богадѣльня на 20 человѣкъ. Церковно-приходская школа, содержимая на средства монастыря, въ деревнѣ Ново-Дмитріевкѣ, въ 9 в. отъ обители

Архим. Монаховъ 59, послушниковъ указныхъ 11, а на испытаніи 93

Рки. свѣд. (1901 г.), Звѣринскій, т. I, № 172, стр. 135—136, Любинецкій, стр. 32, Вѣдомость, стр. 114—115

Зміевскій уѣздъ

1015. Высочиновскій Казанскій нештатный общежительный мужской монастырь, въ 3 вер. отъ у. г. Зміева, въ селѣ Высочиновкѣ, при рч. Мжѣ.

Открытъ въ 1886 г. по просьбѣ помѣщика села Высочиновки, Андр. Ѳеод. Ковалевскаго, пожертвовавшаго при жизни своей на устроиство м—ря 230 дес. и усадьбу и завѣщавшаго послѣ своей смерти 640 дес. и все движимое имущество. Церковь села передана со всѣмъ имуществомъ м — рю, который обязался открыть училище для мальчиковъ. Въ церкви находится мѣстночтимая Казанская икона Б. М., именуемая Высочиновскою, въ 1887 г. разрѣшено эту икону переносить съ крестнымъ ходомъ въ Троицкій Зміевскій соборъ, гдѣ она и остается съ 27 іюня по 7 іюля. Кромѣ того, въ м—рѣ находится мѣстночтимая икона св. Николая, перенесенная сюда изъ упраздненнаго Николаевскаго Преображ. Казацкаго монастыря. Игуменъ. Монаховъ 25, послушниковъ 40.

Странникъ 1864, октябрь, стр. 26—31 (о Казанской Высочиновской иконѣ Б. М.), Русскій Архивъ 1902, № 4, стр. 740, Звѣринскій, т. I, № 234, стр. 160, Любинецкій, стр. 32, Вѣдомость, стр. 114—115

1016. Спасовъ мужской **скитъ,** приписной къ Святогорской Успенской пустыни, близъ станціи Борки Курско-Харьково-Севастопольской жел. дор., въ 20 вер. отъ уѣзднаго города Зміева.

Основанъ въ 1889 г. на мѣстѣ крушенія императорскаго поѣзда 17 октября 1888 года, въ память избавленія царской семьи отъ опасности.

Храмъ—одинъ каменный въ честь нерукотворнаго образа Спасителя.

Зѣринскій, т I, № 442, стр 235—236, Величковъ, вып II Вѣдомость, стр 144—115

Изюмскій уѣздъ

1017. Святогорская Успенская заштатная общежительная мужская пустынь при рѣкѣ Сѣверномъ Донцѣ, въ мѣстности „Святыя горы", въ полуверстѣ отъ почтоваго отдѣленія, въ 18 вер отъ станціи Курско-Харьково-Севастопольской жел. дор. „Славянскъ" (заштатный городъ) и въ 35 вер. отъ уѣзднаго города Изюма.

Основана, быть можетъ, въ первой половинѣ XIII столѣтія кіевскими иноками, бѣжавшими послѣ погрома Кіева Батыемъ въ 1240 г., нѣкоторые считаютъ вѣроятнымъ основаніе ея въ XIV вѣкѣ, упоминается уже въ XVI вѣкѣ, по указаніямъ актовъ, она имѣла въ 1624 г. строителя іеромонаха Симеона, въ 1679 г. была разорена татарами, въ 1737 г. была вторично опустошена ими же, въ 1739 г пострадала отъ моровой язвы, въ 1787 г. упразднена съ обращеніемъ монастырскаго храма въ приходскую церковь. Возстановлена въ 1844 году по просьбѣ мѣстныхъ помѣщиковъ Потемкиныхъ (Александра Михайловича и Татіаны Борисовны), пожертвовавшихъ капиталъ въ 10 тыс р и 70 десят земли

Храмовъ восемь 1) соборный въ честь Успенія Б.М. (заложенъ въ 1850 г и освященъ въ 1868 г.) съ 2 придѣлами: правымъ во имя св. великомученицы

Варвары и св мученицы Татіаны, и лѣвымъ во имя св Димитрія Ростовскаго, Митрофана Воронежскаго и Тихона Задонскаго, 2) въ честь Покрова БМ (построенъ въ 1851 г.) съ придѣломъ во имя св Филарета Милостиваго (освященъ въ 1855 г), 3) въ честь Преображенія Господня (построенъ въ 1864 г), 4) трапезный въ честь Рождества БМ (построенъ въ 1869 г), 5) въ мѣловой скалѣ, во имя св Николая Чудотворца (открытъ въ 1846 г и возобновленъ въ 1851 г), 6) пещерный древній во имя св Анто-

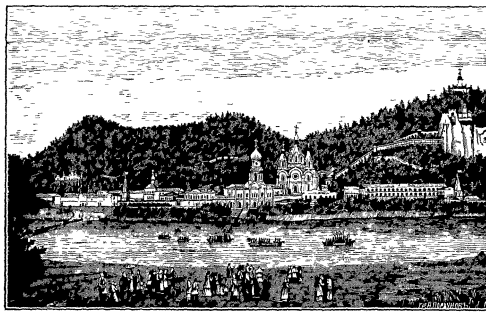

Святогорская Успенская пустынь

нія и Ѳеодосія Печерскихъ (возобновленъ въ 1846 г.), 7) въ верхнихъ пещерахъ во имя св Іоанна Предтечи (возобновленъ въ 1851 г.), 8) въ нижнихъ пещерахъ во имя св. Алексія человѣка Божія (устроенъ въ 60 годахъ XIX столѣтія. Въ соборномъ храмѣ надъ царскими вратами находится древняя икона Успенія БМ., подаренная намѣстникомъ іерусалимскаго патріарха, митрополитомъ Мисаиломъ, послушнику Глинской пустыни Алексѣю Митрофанову (впослѣдствіи первый по возобновленіи Святогорской пустыни настоятель ея — архимандритъ Арсеній). Въ

иконостасѣ Покровскаго храма находится мѣстно-чтимая Святогорская икона БМ

Въ м—рѣ находится извѣстная съ 1540 г древняя чудотворная икона св Николая Чудотворца, которая съ Пасхи до 1-го октября помѣщается въ Успенскомъ соборномъ храмѣ, съ лѣвой стороны отъ средняго престола подъ сѣнью, а съ 1-го октября до Пасхи стоитъ въ Покровскомъ храмѣ, близъ праваго клироса въ отдѣльномъ кіотѣ Въ пустыни еженедѣльно совершаются соборные акаѳисты по воскресеньямъ — Спасителю, по средамъ — Успенію БМ, по четвергамъ—св Николаю чудотворцу, по субботамъ—Благовѣщенію Пресвятой Богородицы Торжественныя Богослуженія совершаются 15 января въ воспоминаніе возстановленія пустыни и 22 апрѣля — въ память вступленія въ пустынь архимандрита Арсенія и прибывшей съ нимъ братіи изъ Глинской пустыни 14 августа бываетъ крестный ходъ изъ пустыни на лодкахъ по рѣкѣ Сѣверному Донцу за 2 вер на урочище Святое, въ скитъ преп Арсенія При входѣ въ пещерную церковь св Алексія человѣка Божія погребенъ архимандритъ Арсеній Въ м—рѣ имѣются мастерскія слесарная, столярная, бондарная, колесная, малярная, портняжная и сапожная, кузница, свѣчной заводъ Лавка для продажи книгъ и иконъ Гостиница для богомольцевъ съ больницей для монашествующихъ и мірянъ, женскимъ пріемнымъ покоемъ и трапезой для странниковъ Библіотека. Три монастырскія церковно-приходскія школы Пасѣка съ 600 ульями Отъ входа въ пещеры на гору, называемую Ѳаворомъ, гдѣ находится храмъ св Николая Чудотворца, устроена такъ называемая Кирилло-Меѳодіевская лѣстница въ 511 ступеней, представляющая украшенную священными изображеніями, крытую галлерею съ 16-ю площадками, двумя башнями и 22 переходами.

Во владѣніи пустыни находятся

1) Храмъ въ честь Знаменія БМ, въ 8 вер отъ пустыни, при селѣ Маяки, на рѣкѣ Сѣверномъ Донцѣ. Тутъ же водяная мельница о 4 поставахъ, круподерня и сукновальня.

2) Хуторъ, или сельцо Горожовка, въ 50 вер отъ пустыни (принадлежитъ пустыни съ 1879 г) Храмъ одинъ въ честь иконы БМ. „Неопалимая Купина" (построенъ въ 1881 г.) Мельница о 6 поставахъ на рѣкѣ Донцѣ. Пустынь владѣетъ 2172 дес земли.

Архимандритъ, монаховъ 202, послушниковъ 78 и проживающихъ на испытаніи 340

Ист.-стат описаніе, стр 107—142, Обновленіе Святогорской Успенской общежительной пустыни, Спб 1850, стр 2+II+143, Григорій Кулжинскій, Святогорская Успенская общежительная пустынь въ Харьковской епархіи, изд 2, Харьковъ 1884, стр 2+V+166, то же, изд 6, Одесса 1898, стр VII+176, Зѣринскій, т I, № 421, стр 223—224, Строевъ, столб 971—972, Любинецкій, стр 32, Вѣдомость, стр 114—115

При ней

1018. а) **скитъ во имя преп. Арсенія Великаго** въ 2 вер отъ пустыни, на правомъ берегу рѣки Сѣвернаго Донца, въ урочищѣ, называемомъ „Святое мѣсто" Существовалъ съ давнихъ поръ, вновь устроенъ въ 1859 г по благословенію архіепископа Харьковскаго Филарета. Храмъ одинъ каменный во имя преп. Арсенія Великаго (освященъ въ 1859 г), въ скитскомъ храмѣ находится мраморный бѣлый ковчегъ съ частицами мощей преп Арсенія (о чемъ говоритъ имѣющаяся на ковчегѣ греческая надпись), найденный въ развалинахъ храма близъ Карса, въ Малой Азіи и пожертвованный сюда извѣстнымъ путешественникомъ по святымъ мѣстамъ А Н Муравьевымъ Входъ въ скитъ разрѣшается мірянамъ только въ слѣдующіе дни на третій день праздника Рождества

Христова, въ пятницу Святой седмицы, 8 мая и 14 августа

1019. б) **Больничный скитъ** на скатѣ горы, на югъ отъ пустыни.

Храмъ—одинъ каменный въ честь Ахтырской иконы Б. М (освященъ въ 1865 г.). Въ храмѣ находится мѣстночтимая Ахтырская икона БМ. При больницѣ имѣется аптека. На паперти погребенъ іеросхимонахъ Іоаннъ, 17 лѣтъ подвизавшійся въ затворѣ († въ 1867 г.), на его могилѣ еженедѣльно служится панихида Кирпичный заводъ. Вѣтряная мельница. Садъ и виноградникъ

ЖЕНСКІЕ.

Харьковскіи уѣздъ

1020. Верхо-Харьковскій Николаевскій 2-го класса необщежительный женскій монастырь при верховьѣ р Харькова, въ 35 вер отъ гор Харькова, на границѣ Харьковской и Курской епархіи

Основанъ въ 1845 г помѣщиками, братьями и сестрой Степановыми, въ ихъ имѣніи Стрѣлечьемъ, по ихъ просьбѣ, настоятельницей м—ря была назначена Емилія, въ мірѣ Елизавета Ив Степанова, мон—рь съ самаго основанія—общежительный.

Храмовъ четыре. 1) соборный во имя св Николая, бывшая приходская церковь въ имѣніи, построенъ въ 1835 г., возобновленъ въ 1862 г, 2) въ честь Казанской иконы Б М освященъ въ 1852 г, въ верхнемъ этажѣ каменнаго корпуса, 3) въ нижнемъ этажѣ того же зданія, больничный, во имя Собора Архистратига Михаила и прочихъ безплотныхъ силъ, освященъ въ 1852 г.; 4) кладбищенскій, во имя преп Емиліи, построенъ въ 1864 г.

Въ Казанскомъ храмѣ находится образъ Божіей Матери, извѣстный подъ именемъ „соннаго видѣнія“,

бывшаго строительницѣ м—ря, монахинѣ Емиліи, въ день утвержденія м—ря имп Николаемъ I

Во время храмовыхъ праздниковъ въ м—рѣ совершаются крестные ходы вокругъ храмовъ, а 9 мая крестный ходъ совершается вокругъ стѣнъ обители

М—рь владѣетъ мельницей, рощею и прудомъ, 1241 дес. земли, садомъ, имѣетъ капиталъ, пожертвованный строителями м—ря. Игуменія Монахинь 40, послушницъ 175

Ист.-стат описаніе, стр 101—106, свящ Петръ Будянскій, Верхо-Харьковскій Николаевскій дѣвичій второклассный общежительный монастырь, Харьковъ 1876, стр 1—31, Звѣринскій, т I, № 17, стр 189, Строевъ, столб 978, Любинецкій, стр 32, Вѣдомость, стр 114—115.

1021. Хорошевскій Вознесенскій, 2 го кл., общежительный женскій монастырь, въ 14 вер отъ гор. Харькова, на горѣ, при рѣкѣ Удахъ и селѣ Хорошевѣ.

Когда и кѣмъ основанъ неизвѣстно, впервые упоминается о построеніи м—ря игуменіей Александрой въ XVII ст на мѣстѣ Хорошева городка, существовавшаго еще въ XII ст Въ 1744 г м—рь сгорѣлъ, съ 1741 г—по 1749 г онъ былъ приписанъ по просьбѣ игум Аѳанасіи къ Куряжскому м—рю, послѣ пожара м—рь былъ возобновленъ къ 1759 г, въ 1851 г въ м—рѣ введено общежитіе

Храмовъ два 1) въ честь Вознесенія Господня, заложенъ на мѣстѣ прежняго сгорѣвшаго въ 1754 г, и освященъ въ 1759 г, на хорахъ—придѣлъ въ честь Владимірской иконы Б М, освященъ въ 1837 г, 2) во имя св архистр Михаила, теплый, трапезный, построенъ въ 1785 г. стараніемъ игуменьи Тавиѳы Сошальской

Въ м—рѣ находятся чтимая Владимірская икона Б М съ частицами мощей преп Пимена многостр. и врача Агапита, и Ченстоховская икона Б М Въ м—рѣ не сохранилось старинныхъ вещей, какъ достопримѣчательности указываются нѣкоторые священные

предметы евангелія, иконы, хоругви, кресты, въ богатыхъ серебрян украшеніяхъ относящіеся преимущественно къ XVIII и XIX ст, къ XVII стол относятся Прологъ 1696 г, псалтирь 1637 г

При м—рѣ имѣется больница

М—рь владѣетъ 60 дес земли въ Корочанск уѣздѣ, 5 дес земли и мельницей на р Разумной, въ Бѣлгород уѣздѣ, и нѣкоторыми другими угодьями (всего 258 дес), имѣетъ капиталъ, составленный изъ пожертвованій разными лицами на поминовеніе Игуменія Монахинь 43, послушницъ 461

Ист-стат описаніе, стр 81—100, Зиѣринскій, т II, № 1342, стр 339, Строевъ, столб 970, Любинецкій, стр 32, Вѣдомость, стр 114—115

Ахтырскій уѣздъ

1022. Казанская женская община при деревнѣ Семеренькахъ Учреждена въ 1904 году

Богодуховскій уѣздъ

1023. Богодуховскій Свято-Троицкій нештатный общежительный женскій монастырь, въ 1 в. отъ у г Богодухова и въ 2 в отъ станціи Харьково-Николаевской жел дор „Богодуховъ".

Основанъ въ 1889 году въ видѣ женской общины, въ 1893 г преобразованъ въ монастырь

Храмъ одинъ домовый (построенъ въ 1889 году), въ настоящее время строится соборный каменный во имя Св Троицы Владѣетъ 17 дес земли Игуменья Монахинь 9, послушницъ 136

Ркп свѣд, (1902 г), Зиѣринскій, т I, № 498, стр 262, Любинецкій, стр 32, Вѣдомость, стр 114—115

Купянскій уѣздъ

1024. Успенско-Серафимовскій нештатный общежительный женскій монастырь въ дер Ѳомовкѣ Въ

1897 г. изъ женскаго единовѣрческаго пріюта обращенъ въ общину, которая, по опредѣленію Св Синода отъ 10 августа 1904 г , переименована въ монастырь.

Церк Вѣд 1899, № 45, 1904, № 34, Вѣдомость, стр 114—115

Городъ Старобѣльскъ.

1025. Старобѣльскій Скорбященскій нештатный общежительный женскій монастырь въ самомъ городѣ

Вмѣсто существовавшей богадѣльни въ 1862 г учреждена община съ укрѣпленіемъ за нею жертвуемаго усадебнаго мѣста съ постройками Въ 1886 г община возведена на степень общежительн м—ря Владѣетъ 183 дес земли Игуменія Монахинь 26, послушницъ 127

Зиѣрницкій, т I, № 432, стр 232, Любинецкій, стр 32, Вѣдомость, стр 114—115

68

Херсонская губернія Херсонская и Одесская епархія.

(Губернскій городъ Херсонъ, епархіальный городъ Одесса)
Монастырей мужскихъ 4, женскихъ 3, всего 7
Монашествующихъ мужчинъ 95, женщинъ 377, всего 472

МУЖСКІЕ

Херсонскій уѣздъ

1026. Григоріево-Бизюковъ, 2 класса (съ 1803 г), необщежительный мужской монастырь при р Днѣпрѣ, въ 20 в отъ заштатнаго города Берислава и въ 90 в. отъ губ гор. Херсона

Основанъ настоятелемъ Молченской Софроніевой пустыни Ѳеодосіемъ въ знакъ благодарности за пожертвованія кн. Гр А Потемкина, въ 1783 г , первоначально назывался Ново-Григоріевской Бериславскою пустынью, съ 1792 г. былъ приписанъ къ Софроніевой

пустыни, въ 1803 г возведенъ на степень 2 класса и сталъ самостоятельнымъ М—рь владѣетъ 25963 дес земли М — ремъ управляетъ епархіальный архіепископъ херсонскій Монаховъ 31, послушниковъ 30

Зѣрницкій, т. I, № 26, стр 81, Любинецкій, стр 32, Церк Вѣд 1903, № 40, Вѣдомость, стр 116—117

Городъ Одесса.

1027. Архіерейскій домъ въ самомъ городѣ (станція Юго-западныхъ жел дорогъ и портъ на Черномъ морѣ), на Софіевской улицѣ Крестовая церковь въ честь Воздвиженія Креста Господня Имѣетъ во владѣніи 455 дес земли

Столѣтіе Одессы, Одесса 1894, стр 102, Любинецкій, стр 32

Одесскій уѣздъ.

1028. Одесскій Успенскій 2 класса необщежительный мужской монастырь на Большомъ Фонтанѣ, въ 12 в. къ югу отъ г Одессы.

Основанъ въ 1824 году (преобразованъ изъ архіерейскаго подворья, существовавшаго на пожертвованной дворяниномъ Теушуломъ землѣ)

Храмовъ два 1) соборный Успенскій, 2) въ честь иконы Б. М „Живоносный Источникъ". М—рь владѣетъ 395 дес земли и получаетъ изъ казны 1191 р 95 коп М—ремъ управляетъ викарный епископъ Елисаветградскій Монаховъ 17, послушниковъ 17.

Зѣрницкій, т I, № 538, стр 274, П С—скій, Кончина и погребеніе въ Бозѣ почившаго преосв Тихона, епископа Елисаветградскаго, второго викарія Херсонской епархіи, Одесса 1903, стр 1—24, Любинецкій, стр 32, Вѣдомость, стр 116—117

ЖЕНСКІЕ

Херсонскій уѣздъ

1029. Херсонскій Благовѣщенскій 3 класса общежительный женскій монастырь, въ 12 в отъ губ. гор. Херсона.

Основанъ въ 1866 г подъ именемъ женской общины, которая въ 1883 г была переименована въ м—рь. М—рь владѣетъ 313 дес земли Игуменія Монахинь 30, послушницъ 135

Звѣринскій, т I, № 36, стр. 85 Любинецкій, стр 32, Вѣдомость, стр 116—117

Городъ Одесса

1030. Одесскій Михаило-Архангельскій 3 класса общежительный женскій монастырь въ самомъ городѣ, на Новой улицѣ Учрежденъ въ 1841 году, открытъ въ 1844 году

Храмъ одинъ во имя св Михаила архангела. При м—рѣ съ 1847 г школа для сиротъ дѣвочекъ духовнаго званія Съ 1849 г совершается крестный ходъ 22 августа въ память основанія г. Одессы М—рь владѣетъ 47 дес. земли и получаетъ изъ казны 458 р 45 коп Игуменія Монахинь 57, послушницъ 73

Звѣринскій, т I, № 298, стр 183, Любинецкій, стр 32, Вѣдомость, стр 116—117

Александрійскій уѣздъ

1031. Чечелевскій Іоанно-Предтеченскій нештатный общежительный женскій монастырь, въ 50 в. отъ у. г. Александріи, въ Душенкевической волости, въ 200 в отъ Херсона.

Основанъ въ 1870 г. подполковникомъ Ив Ив Чечелемъ († 1885 г) въ его имѣніи, селѣ Чечелевкѣ, въ видѣ женскаго скита, открытъ въ 1874 году и приписанъ въ 1881 году къ Херсонскому Благовѣщенскому женскому м—рю, по опредѣленію Св. Синода отъ 8—17 января 1899 года, обращенъ въ самостоятельную женскую общину, которая, по опредѣленію Св Синода отъ 28 іюля—4 августа 1904 года, переименована въ монастырь

Храмовъ два каменныхъ 1) домовый Предтеченскій (освященъ въ 1874 г), 2) соборный въ честь

Тихвинской иконы Б. М. Школа для дѣвочекъ. Гостинница для богомольцевъ М— рь владѣетъ 145 дес земли Игуменія Монахинь 3, послушницъ 7 и живущихъ на испытаніи 69

Зиѣринскій, т I, № 570, стр 285, Любинецкій, стр 32 Церк Вѣд 1899, № 11, 1904, № 34, Вѣдомость, стр 116—117

69.

Черниговская губернія. Черниговская и Нѣжинская епархія

(Губернскій и епарх гор Черниговъ)

Монастырей мужскихъ 10, женскихъ 6, всего 16
Монашествующихъ 322, женщинъ 659, всего 981

Городъ Черниговъ

1032. Черниговскій Елецкій Успенскій 1-го класса необщежительный мужской монастырь въ самомъ городѣ, на Болдиной горѣ, на углу Подмонастырской и Тихой улицъ.

Основанъ въ XI в княземъ Святославомъ Ярославичемъ, построившимъ въ 1060 г храмъ на этомъ мѣстѣ, въ память явленія на ели иконы Божіей Матери, названной Елецкой, въ благоустроеніи обители принималъ участіе преп Антоній Печерскій, когорый въ 1069 г былъ въ Черниговѣ, удалившись по совѣту Святослава Ярославича, какъ говоритъ лѣтописецъ Несторъ, изъ Кіева „отъ гнѣва князя кіев Изяслава“, съ самаго существованія мон—рь былъ надѣленъ разными угодьями, въ 1159 г въ мон—рѣ всѣ зданія, приходившія въ упадокъ, обновлены были кн. Андреемъ Боголюбскимъ, имъ же мон—рь подчиненъ Печерскому мон—рю, вмѣстѣ съ г Черниговомъ мон—рь былъ сожженъ Батыемъ въ 1240 г. и до 1445 г былъ въ запустѣніи, въ 1445 г мон—рь былъ возстановленъ кн Ив Можайскимъ, въ вѣдѣніи котораго былъ г. Черниговъ, окончательно обитель была возстановлена

съ переходомъ Чернигова во власть московскихъ князей, во время борьбы поляковъ съ Москвою изъза Чернигов княж мон—рь былъ разрушенъ въ 1579 г польскими войсками Констант Острожскаго и въ 1611 г войсками Горностая, послѣ этого мон—рь запустѣлъ до 1624 г, когда на развалинахъ мон—ря поселились іезуиты и доминиканцы, въ ихъ власти мон — рь находился до 1649 г, когда они были изгнаны Богданомъ Хмельницкимъ, возстановленіе мон—ря начинается съ 1657 г, при архіеп черниг Лазарѣ Барановичѣ, при настоятеляхъ Іоанникіѣ Голятовскомъ, архим Ѳеодосіѣ Углицкомъ и архим Димитріѣ, впослѣдствіи ростовск святителѣ, въ 1718 г обитель была разрушена пожаромъ, въ 1786 г, съ утвержденіемъ штатовъ въ Малороссіи, обитель была зачислена въ 1-й классъ, а въ 1860 г приписана къ Черниговскому архіерейскому дому „для поддержанія его средствъ", въ 1862 году въ зданіе мон—ря переведена Черниговская Духовная Консисторія, а въ 1868 г, съ учрежденіемъ въ Черниговѣ Новгородосѣвер викаріатства, обитель была ввѣрена управленію Новгородосѣверскихъ викаріевъ

Храмовъ три каменныхъ 1) соборный во имя Успенія Пресв Богородицы, первоначально основанъ въ 1060 г, обновленъ въ XV в и въ началѣ XVII в, съ придѣлами правымъ—во имя Собора арханг Михаила, и на хорахъ во имя св вкм Георгія, 2) во имя св апост Іакова, пристроенъ къ Успенскому собору въ концѣ XVII в, освященъ въ 1701 г, здѣсь подъ спудомъ похоронены строители этого храма черниговск полковн Яковъ Лизогубъ и его сынъ Евѳимъ Лизогубъ, 3) во имя свв апост Петра и Павла, при настоятельскихъ келліяхъ, съ придѣломъ во имя св Димитрія Ростовскаго (освященъ въ 1879 году)

Въ соборномъ храмѣ, въ иконостасѣ—чудотворная Елецкая-Черниговская икона Богоматери, списокъ съ той иконы, которая явилась на ели въ 1060 г,

привезенная въ Черниговъ братьями Козелами въ 1676 г на ярмарку, и купленная нѣкимъ Констант Мезопетой, она была принесена въ даръ обители, подлинная же древняя икона была утрачена послѣ разоренія въ 1611 г

Въ ризницѣ послѣ пожара 1869 г замѣчательныхъ рѣдкихъ или цѣнныхъ вещей не осталось Въ Успенскомъ храмѣ, среди стѣнныхъ иконъ — замѣчателенъ портретъ св Ѳеодосія Углицкаго, въ домикѣ, находящемся въ саду, гдѣ, по преданію, жили св Ѳеодосій Углицкій и св Димитрій Ростовскій въ бытность настоятелями, а теперь помѣщается иконописная школа для приходящихъ, хранятся Минея за янв мѣс, печат въ 1691 г, вкладъ св Ѳеодосія, евангеліе на слав яз львов печати, изд 1690 г, сборникъ „Казаній“ (проповѣдей) архим Іоанникія Галятовскаго, изд 1660 г, въ двухъ частяхъ, изъ свящ предметовъ времени святит Ѳеодосія оловянный потиръ, фелонь съ епитрахилью, епископ жезлъ, гребень изъ рогов кости

Подъ храмомъ св ап Петра и Павла и архіерейскими покоями находятся „елецкія“ пещеры, по преданію, ископанныя св. Антоніемъ Печерскимъ

Въ зданіяхъ мон—ря помѣщаются Черниговская Консисторія съ архивомъ, Черниговское духовн училище съ домовой церковью во имя свв Кирилла и Меѳодія, иконописная школа для приходящихъ, открытая въ 1892 году, и странноприимница Мон—рь имѣетъ водяную мельницу на р Бѣлоусѣ въ хуторѣ Романовкѣ, три рыбн озера Подворное—при селѣ Сорокошечахъ (Остер уѣз.), при селѣ Онисовѣ (Черн уѣз) и „Святое“ съ озерцомъ „Прикаль“—при соснов рощѣ въ дач Чернигова, земли, преимущественно сѣнок 150 дес, въ г Черниговѣ—2 дома, 2 огорода и 60 усадебн участковъ, сдаваемыхъ въ аренду, дохода съ арендн статей—4000 р, казен. содержанія получаетъ 1861 р 3 коп.

Достопамятные настоятели

Архимандриты Кириллъ (Транквиллионъ) Ставровецкій (въ перв четверти XVII в), уніат архим Маріанъ Оранскій и Іосифъ Мещеринъ (въ полов XVII в), еп черниг Зосима Прокоповичъ (въ XVII в), еп Лазарь Барановичъ (съ 1657—1669 г), потомъ архіеп черниг , архим Іоанникій Голятовскій (1669—1688 г), св Ѳеодосій Углицкій (1687—1695 г), въ 1692 г — архіеп черн , Іоаннъ Максимовичъ (1695—1697), потомъ архіеп черниг и митр сибир , св Димитрій (Саввичъ Туптало) 1697—1699 г), потомъ митр ростов , авторъ «Четьихъ-Миней († 28 окт 1709 г), Исаакій Васинькевичъ (1704—1714 г), Тимоѳей Максимовичъ (1727—1749 г), Іероѳей Малицкій (1774—1788 г), потомъ митр кіев † 1799 г , Христофоръ Сулима (1794—1798 г), потомъ еп Ѳеодос , Аѳанасій Корчакъ, ректоръ семин (1799—1812 г), потомъ еп пензен , Ѳеофилъ Татарскій (1813—1818 г), потомъ архіеп екатериносл , Аѳанасій Соколовъ (1830—1832 г), потомъ архіеп казан , Агапитъ (1833 — 1834 г), потомъ еп томскій

М—рь владѣетъ 223 дес земли и получаетъ изъ казны 1861 р 3 коп Монаховъ 9, послушниковъ 4

П М Добровольскій, Черниговскій Елецкій Успенскій первоклассный монастырь, историческое описаніе, Черниговъ 1900, стр 3 непом +II+149+1 непом , Чудотворная икона Богоматери Елецкая-Черниговская, Черниговъ 1888, стр 1—12, Зиѣринскій, т II, № 794, стр 131—132, Строевъ, столб 514—516, Любинецкій, стр 32, Вѣдомость, стр 118—119

1033. Архіерейскій домъ, бывшій **Троицкій-Ильинскій** мужской монастырь, на краю города, при началѣ Старо-Кіевскаго тракта

Основанъ, вѣроятно, въ XI столѣтіи, съ 1240 г оставался въ запустѣніи до 1646 года, когда былъ построенъ храмъ во имя св Иліи, а въ 1679 г другой—во имя Св Троицы Въ это же время была заведена тамъ типографія, въ 1799 г обращенъ въ архіерейскій домъ Владѣетъ 1989 дес. земли

Зиѣринскій, т I, № 214, стр 154—155, Строевъ столб 517—518, Любинецкій, стр 32

Черниговскій уѣздъ

1034. Домницкій Рождество-Богородицкій 2 класса (съ 1811 г) необщежительный мужской монастырь, въ мѣстности Домницѣ, близъ р того же имени, въ 9 в къ югу отъ заштатнаго города Березны, въ 30 в отъ станціи Либаво-Роменской ж д „Мѣна", въ 35 в отъ губ г. Чернигова

Основанъ въ 1696 г гетманомъ Иваномъ Мазепою на мѣстѣ явленія иконы Б М, называемой Домницкою, въ 1786 г положенъ въ 3 классѣ, къ концу XVIII столѣтія пришелъ въ упадокъ, въ 1800—1807 г обновленъ графомъ Ильею Андреевичемъ Безбородко

Храмовъ три каменныхъ 1) въ честь Рождества Пресвятой Богородицы (построенъ въ 1806 г) съ двумя придѣлами во имя св муч Иліи Египтянина (память 16 февраля) и во имя св мучен Александра пресвитера (память 14 марта), 2) трапезный—во имя св великомуч Параскевы, 3) во имя св апостоловъ Петра и Павла (построенъ въ 1846 г)

Въ соборномъ храмѣ находится явившаяся въ 1-ой половинѣ XVII в Домницкая икона Б М (празднованіе въ 11-ую пятницу по Пасхѣ, установлено св Ѳеодосіемъ Углицкимъ), пень дерева, на которомъ она явилась, оставался цѣлымъ до 1798 г. въ алтарѣ Параскевіевской церкви 9-го сентября совершается крестный ходъ изъ г Березны въ м—рь въ память избавленія отъ чумы въ 1738 и 1771 гг по молитвѣ предъ Домницкой иконой Б М Гостинница для богомольцевъ Внутри соборнаго храма у западной стѣны погребенъ возобновитель м—ря графъ Илья Андреевичъ Безбородко и сынъ его графъ Андрей Ильичъ († 22 іюля 1814 г.) М—рь владѣетъ 253 дес земли и получаетъ изъ казны 963 р 57 коп Архимандритъ. Монаховъ 17

Рки свѣд (1901 г), Домницкій Рождество-Богородицкій монастырь, Черниговъ 1895, стр 1–57, Звѣрпнскій, т I, № 174, стр 136, Строевъ, столб 523—524, Любинецкій, стр 33, Вѣдомость, стр 118—119

Глуховскій уѣздъ

1035 Глуховскій Петропавловскій 2 класса (съ 1786 г) общежительный мужской монастырь въ 20 в отъ у г. Глухова, на правомъ берегу р Клевеки Существуетъ съ половины XVII столѣтія Храмъ одинъ во имя св Петра и Павла (построенъ въ 1694 г) М—рь владѣетъ 461 дес земли и получаетъ изъ казны 1249 р 37 коп Игуменъ Монаховъ 29, послушниковъ 5

Звѣрпнскій, т II, № 1050, стр 267—268, Строевъ, столб 524–525, Любинецкій, стр 33, Вѣдомость, стр 118—119

Козелецкій уѣздъ

1036. Георгіевскій Козелецкій 3 класса (съ 1786 г) необщежительный мужской монастырь, въ 5 в къ югу-востоку отъ у. г Козельца, при р Острѣ, въ 20 в отъ станціи Московско-Кіево-Воронежской жел дороги „Бобровицы“ и въ 23 в отъ г Остра (по Деснѣ) Основанъ въ 1654 году иноками упраздненнаго въ 1786 году Троицкаго Козелецкаго м—ря Симеономъ, Савватіемъ и Іоилемъ Пучковскимъ, купившими для пустыннаго житія землю у Татьяны Войнилихи

Храмовъ два 1) во имя св Георгія Побѣдоносца (построенъ въ 1756 г), 2) Троицкій (постр въ 1855 г) Въ Георгіевскомъ храмѣ хранятся частицы мощей св муч Трифона и св великомученицы Марины и находится мѣсточтимая икона св Георгія Кромѣ престольныхъ праздниковъ, въ м — рѣ празднуется 27 іюля Школа грамоты М—рь владѣетъ 293 дес земли и получаетъ изъ казны 711 руб 72 коп Архимандритъ Монаховъ 11, послушниковъ 8

Рки спѣд (1901 г), Козелецкій Георгіевскій третьеклассный мужскій монастырь, Черниговъ 1861, стр 1—36, Звѣринскій, т II, № 759, стр 115, Строевъ, столб 527—529, Любинецкій, стр 33, Вѣдомость, стр 118—119

Конотопскій уѣздъ

1037. Батуринскій Николаевскій 3 класса (съ 1786 г), необщежительный мужской монастырь, въ 30 в. къ сѣверу отъ у г Конотопа и въ 7 в къ сѣв-зап отъ мѣстечка Батурина, при р Сеймѣ. М — рь состоитъ изъ двухъ отдѣловъ ветхаго и новаго Ветхій основанъ въ XV вѣкѣ, но былъ разоренъ татарами и литовцами и не возобновлялся Новый м—рь основанъ вблизи отъ ветхаго въ XVI вѣкѣ Храмъ соборный во имя св Николая Чудотворца М—рь владѣетъ 348 дес земли и получаетъ изъ казны 711 р 72 коп Игуменъ Монаховъ 10, послушниковъ 5

Звѣринскій, т II, № 900, стр 194—195, Строевъ, столб 526—527, Кіевская Старина 1898, іюнь, стр 85—86, Любинецкій, стр 33, Вѣдомость, стр 118—119

Кролевецкій уѣздъ

1038. Рыхловскій Пустынно-Николаевскій, заштатный (съ 1786 г), общежительный мужской монастырь, среди овраговъ, заросшихъ густымъ лѣсомъ, въ 12 в отъ почт станціи „Авдѣевки“, Сосницкаго уѣзда, и отъ заштатнаго города Коропа, въ 30 в отъ ст Кіево-Воронежской ж д „Алтыновка“, въ 10 в отъ пристани „Оболовье“ и въ 40 в отъ пристани „Макошино“ на р Деснѣ и отъ у г Кролевца

Основанъ на мѣстѣ явленія иконы св Николая Чудотворца въ 1666 г гетманомъ Даніиломъ и братомъ его Василіемъ Хмельницкими, въ 1743 г изъ деревяннаго перестроенъ въ каменный ктиторами м—ря бригадирами Ѳеодоромъ Ивановичемъ Качеиовскимъ и Петромъ Лазаревичемъ Чижевскимъ, въ

1754 г истребленъ пожаромъ и вскорѣ возобновленъ тѣми же ктиторами

Храмовъ четыре каменныхъ 1) во имя св Николая Чудотворца, съ двумя придѣлами—во имя св великомуч Варвары и во имя свв Захаріи и Елисаветы (построенъ въ 1743 г, возобновленъ и освященъ въ 1760 г), 2) надъ св вратами — во имя св Іоанна Предтечи (построенъ въ 1767 г. на средства гетмана Ивана Самойловича),, 3) въ честь Рождества Христова, съ двумя придѣлами—въ честь Введенія во храмъ Пресв Богородицы и во имя св Ѳеодора Стратилата (построенъ въ 1749 г и возобновленъ въ 1817 г), 4) во имя св Николая Чудотворца — на западномъ углѣ ограды (построенъ въ 1650 г) Престолъ этой церкви утвержденъ на пнѣ того дерева, на которомъ явилась икона св Николая Чудотворца Въ соборномъ храмѣ хранится чудотворная икона св Николая Чудотворца, явившаяся въ 1620 г Подъ Рождественскимъ храмомъ погребенъ обновитель м—ря Ѳеодоръ Каченовскій Въ соборномъ храмѣ на престолѣ находится литая серебряная, поражающая художественнымъ изяществомъ, дарохранительница, вѣсомъ въ 5 пуд Она сооружена, какъ видно изъ чеканной латинской надписи, въ 1749 г на средства Ѳеодора Каченовскаго Серебряно-вызолоченная риза и окладъ на чудотворной иконѣ св Николая устроены, какъ явствуетъ изъ надписи, на средства „Его царскаго пресвѣтлаго Величества Войскъ Запорожскихъ Полковника Миргородскаго Даніила Апостола“ Гостинница для богомольцевъ Противъ м—ря, съ сѣверо-восточной стороны, за оврагомъ находится скитъ съ двумя келліями Монастырь владѣетъ 971 дес земли Игуменъ Монаховъ 52, послушниковъ 100

Ркп свѣд (1901 г), Пустынно-Рыхловскій Николаевскій общежительный монастырь, Черниговъ 1862, стр 2+55, Краткое историческое описаніе Рыхловской пустыни, изд 3, Одесса 1891, стр 1—83, Пустынно Рыхловскій Николаевскій общежительный монастырь, историческій очеркъ, Одесса 1902, стр 1—64,

Историческій Вѣстникъ 1902, сентябрь, стр 819—829 (статья Н Степаненко „Тихій уголокъ"), Звѣринскій, т II, № 1136, стр 301, Строевъ, столб. 513 Величковъ, вып IV, Любинецкій, стр 33, Вѣдомость, стр 118—119

Городъ Новгородъ-Сѣверскъ.

1039. Спасо-Преображенскій, 1 класса (съ 1797 г), необщежительный мужской монастырь, въ самомъ городѣ, на берегу р Десны (сообщеніе по Моск.-Кіево-Воронежской жел дорогѣ и по р Деснѣ)

Основанъ въ 1033 году кн Мстиславомъ Владимировичемъ Тмутараканскимъ Въ 1618 году имъ завладѣли поляки Въ 1657 году, по присоединеніи Малороссіи къ Московскому государству, архіепископъ черниговскій Лазарь Барановичъ избралъ его своей резиденціей Съ сентября 1699 по февраль 1701 года здѣсь былъ архимандритомъ св Димитрій Ростовскій.

Храмовъ четыре· 1) соборный, Спасо-Преображенскій, выстроенъ въ 1791 году архитекторомъ Гваренги на казенныя суммы, съ 2 придѣлами въ честь Успенія Б М и во имя св. Димитрія Ростовскаго, 2) домовый во имя св пророка Иліи, съ придѣломъ во имя св великомученика Георгія Побѣдоносца, 3) древнѣйшій по времени постройки (въ XVII в) во имя св. апостоловъ Петра и Павла, 4) кладбищенскій во имя Св Троицы Въ соборномъ храмѣ находится съ 1672 года явленная въ 1301 году Новодворская икона Б М. (празднованіе 20 декабря). Въ день Св Духа совершается крестный ходъ изъ Преображенскаго собора въ кладбищенскую церковь съ Новодворскою иконою Б М При м—рѣ имѣется одноклассная церковно-приходская школа братства св Димитрія Ростовскаго на 25—30 мальчиковъ М—рь владѣетъ 510 дес. земли и получаетъ изъ казны 1861 р, 3 коп. Архимандритъ. Монаховъ 13, послушниковъ 25

Рки свѣд (1901 г), Звѣринскій, т I, № 457, стр 242—243, Строевъ, столб 519—520, Любинецкій, стр 33, Вѣдомость, стр 118- 119.

Новозыбковскій уѣздъ

1040. Климовскій Покровскій единовѣрческій 1 класса, необщежительный мужской монастырь, въ 20 в. отъ у. г Новозыбкова, въ 2 в. отъ посада Митьковка, при р. Дожогалкѣ Въ 1847 г. изъ раскольничьяго м—ря обращенъ въ единовѣрческій, въ 1848 г возведенъ на степень 1 класса М—рь владѣетъ 262 дес, земли и получаетъ изъ казны 2475 р Игуменъ. Монаховъ 10, послушниковъ 1

Звѣринскій, т I, № 378, стр 208, Любинецкій, стр 33, Вѣдомость, стр 118—119

Городъ Нѣжинъ

1041. Нѣжинскій Благовѣщенскій, Богородичный Назаретъ именуемый, 2 класса (съ 1786 г) необщежительный мужской монастырь, въ самомъ городѣ.

Основанъ въ 1716 году при церкви, заложенной въ 1702 г., на средства митрополита Рязанскаго и мѣстоблюстителя патріаршаго престола Стефана Яворскаго, подъ наблюденіемъ брата его, нѣжинскаго протопопа Павла Яворскаго.

Храмъ одинъ въ честь Благовѣщенія Б. М. При м—рѣ съ 1884 г. открыто братство Б М „Всѣхъ Скорбящихъ Радости“ Къ м—рю приписана Нѣжинская братская греческая церковь во имя св. Михаила архангела. М—рь владѣетъ 179 дес земли и получаетъ изъ казны 1249 р. 37 к. Архимандритъ. Монаховъ 11, послушниковъ 4.

Изъ Черновъ, Краткая исторія построенія Нѣжинскаго Благовѣщенскаго монастыря, называемаго Богородичнымъ Назаретомъ, М 1815, стр 1—85, Нѣжинскій Благовѣщенскій монастырь, называемый—Назаретъ Пресвятыя Богородицы, М 1843, Звѣринскій, т II, № 637, стр 67—68, Строевъ, столб 521—523, Любинецкій, стр 33, Вѣдомость, стр 118—119

ЖЕНСКІЕ

Глуховскій уѣздъ.

1042. Гамалѣевскій Рождество-Богородичный, 3 класса, общежительный женскій монастырь, въ 28 в. отъ у г Глухова и въ 6 в отъ Шостенскаго порохового завода, на берегу р. Шостки.

Основанъ въ 1702 году гетманомъ Иваномъ Скоропадскимъ и его женою Настасіей Марковной и былъ первоначально женскимъ, съ 1733 г, когда по просьбѣ основательницы сюда были переведены иноки Мутинскаго Златоустовскаго монастыря, основаннаго гетманомъ Скоропадскимъ, сталъ мужскимъ, въ 1786 г былъ положенъ въ 2 классѣ; съ 1827 года, когда сюда были переведены инокини изъ Керботовскаго Новомлинскаго монастыря, сталъ опять женскимъ

Храмъ—одинъ соборный въ честь Рождества Пр Богородицы Въ храмѣ находится мѣстночтимая Іерусалимская икона Б. М. и портретъ гетмана Скоропадскаго во весь ростъ. М—рь владѣетъ 148 дес земли Игуменія. Монахинь 36, послушницъ 74.

Звѣринскій, т I, № 151, стр 127—128, Строеніе, столб 530—531, **Любименцкій**, стр 33, **Вѣдомость**, стр. 118—119.

Мглинскій уѣздъ.

1043. Разрытовскій Троицко-Покровскій общежительный женскій монастырь при селѣ Разрытомъ, въ 15 в отъ у г Мглина

Основанъ, по опредѣленію Св Синода отъ 5—19 іюля 1900 года, вдовой генералъ-адъютанта вице-адмирала, княгиней Александрой Васильевной Голицыной, пожертвовавшей капиталъ въ 50000 руб., въ ея имѣніи (1000 дес разнородной съ лѣсомъ земли и 9 дес. 430 кв. саж. усадебной земли) и открытъ 1 октября 1900 года подъ именемъ женской общины, которая,

по опредѣленію Св Синода отъ 21—28 апрѣля 1904 года за № 2116, обращена въ монастырь.

Храмъ—одинъ каменный трехпрестольный Игуменья, монахинь и послушницъ 80

Церк Вѣд 1901, № 21, Вѣдомость, стр 120—121

Новозыбковскій уѣздъ

1044. Каменскій Успенскій 3 класса общежительный женскій монастырь на правомъ берегу р. Снова, при хуторѣ Каменскомъ, въ 60 в отъ у г Новозыбкова

Основанъ въ 1681 г старцемъ Іоною Болховскимъ на средства гетмана Ивана Мазепы и первоначально былъ мужскимъ, въ 1764 г упраздненъ, въ 1786 г обращенъ въ женскій и въ него переведены инокини Успенскаго Печеницкаго м—ря съ оставленіемъ за нимъ 3 класса М—рь владѣетъ 107 дес земли и получаетъ изъ казны 380 р 27 коп Игуменія Монахинь 37, послушницъ 58

Зѣринскій, т I, № 243, стр 162, Строевъ, столб 532—533, Любинецкій, стр 33, Вѣдомость, стр 118—119

1045. Малино-Островскій Рождество-Богородицкій единовѣрческій 2 класса общежительный женскій монастырь, на лѣвомъ берегу р Ипути, на остр, именуемомъ Малиновымъ, въ 17 в отъ у г Новозыбкова, въ 2 вер отъ посада Тимошкинъ-Перевозъ, въ 7 в отъ посада Злынки (почт станція), и въ 4 в отъ станціи Полѣсскихъ ж дорогъ „Злынка“

Основанъ около 1768 года раскольникомъ, мѣщаниномъ п. Злынки, Савиномъ Памфиловымъ, указомъ Св. Синода въ 1842 году сталъ единовѣрческимъ и былъ мужскимъ общежительнымъ до 1865 года, когда обращенъ въ женскій

Храмовъ два (Рождество-Богородицкій и Преображенскій) съ придѣломъ во имя св Димитрія Солун-

скаго. М—рь владѣетъ 89 дес. земли Игуменія. Монахинь 11, послушницъ 67.

Рки свѣд (1901 г), Звѣринскій, т I, № 282, стр 178, Любинецкій, стр 33; Вѣдомость, стр 120—121

Городъ Нѣжинъ.

1046. Нѣжинскій Введенскій, 3 класса (съ 1786 г), необщежительный женскій монастырь въ предмѣстьѣ гор. Нѣжина Бабичевкѣ.

Основанъ въ XVIII столѣтіи женою стародубскаго полковника Аннѣю Браславскою (существовалъ уже въ 1723 году).

Храмъ въ честь Введенія Пр Богородицы. Школа (съ 1884 г). М—рь владѣетъ 211 дес. земли и получаетъ изъ казны 346 р. 27 к Игуменія. Монахинь 97, послушницъ 158.

Звѣринскій, т II, № 702, стр 90, Строевъ, столб 532, Любинецкій, стр. 33, Вѣдомость, стр 118—119

Сосницкій уѣздъ

1047. Максаковскій Троицкій единовѣрческій, 2 класса необщежительный женскій монастырь, въ 28 в къ югу отъ у. г. Сосницъ, на возвышенности, не далеко отъ р Десны, у бывшаго перевоза Максаковскаго.

Основанъ въ 1642 году Трубчевскими монахами на землѣ давшаго имъ убѣжище кіевскаго каштеляна Адама Киселя, въ 1764 былъ положенъ въ 3 классѣ, въ 1788 исключенъ изъ штатовъ съ учрежденіемъ въ немъ дома сумасшедшихъ, въ 1803 г возстановленъ и сдѣланъ мужскимъ единовѣрческимъ, въ 1829 г., когда сюда на мѣсто иноковъ были переведены иноки Никодимовой-Троицкой пустыни, сталъ женскимъ единовѣрческимъ, въ 1843 г возведенъ на степень 2 класса. Въ монастырѣ сохраняется портретъ основателя Адама Киселя († 1653) М—рь владѣетъ 109 дес.

земли и получаетъ изъ казны 142 р 83 к Игуменія. Монахинь 20, послушницъ 15

Зѣбринскій, т. I, № 281, стр 177—178, Строевъ, столб. 529—530, Любименскій, стр 33, Вѣдомость, стр 120—121

70

Черноморская губернія. **Сухумская епархія.**

(Губернскій городъ Новороссійскъ, епархіальный городъ Сухумъ.)

Монастырей мужскихъ 1
Монашествующихъ мужчинъ ?

Туапсинскій округъ.

МУЖСКОЙ

1048. **Свято-Троицкій** общежительный мужской монастырь близъ посада Туапсе.

Учрежденъ по опредѣленію Св. Синода отъ 6—16 февраля 1902 г., за № 522.

Церк Вѣд 1902, № 9.

71

Эстляндская губернія **Рижская епархія.**

(Губернскій г Ревель, епархіальный г Рига.)

Монастырей женскихъ 3
Монашествующихъ женщинъ 206

Городъ Ревель.

1049. Подворье **Пюхтицкаго** женскаго монастыря въ самомъ городѣ, на Шубинской улицѣ.

Храмъ—одинъ каменный въ честь Введенія во храмъ Пр Богородицы (заложенъ въ сентябрѣ 1901 г. вмѣсто деревяннаго храма во имя св. Екатерины, освященнаго въ октябрѣ 1896 года).

Церк Вѣд 1901, № 37 и 43

Везенбергскій уѣздъ

1050. Пюхтицкій Успенскій женскій монастырь, при селеніи Пюхтицѣ, на Богородицкой горѣ, Иллукской волости, въ 25 в отъ станціи Балтійской ж д. „Іевве".

Основанъ въ 1891 г. подъ видомъ женской общины, которая въ 1892 г. переименована въ монастырь

Храмъ—одинъ, каменный, въ честь Успенія Б М. Въ немъ хранится мѣстночтимая Пюхтицкая Успенская икона Б М., которая ежегодно приносится въ г. Ревель во 2 недѣлю по Пятидесятницѣ на 8 дней и въ селеніе Олешницы—на время съ 7 по 10 сентября. Больница для женщинъ и дѣтей. Амбулаторная лечебница. Состоящая подъ покровительствомъ Россійскаго Общества Краснаго Креста община сестеръ милосердія. Богадѣльня для престарѣлыхъ и убогихъ. Пріютъ для дѣвочекъ православнаго вѣроисповѣданія. Двухклассная школа на 85 человѣкъ безъ различія пола и вѣроисповѣданія, съ общежитіемъ для мальчиковъ и дѣвочекъ. Въ вѣдѣніи м — ря находится амбулаторная лечебница въ мѣстечкѣ „Іевве" съ безплатнымъ оказаніемъ медицинской помощи

Михаилъ Харузинъ, Богородицкая гора въ Эстляндіи, М 1889, стр. 1—149; Церк. Вѣд. 1901, № 37 и 43, Вѣдомость, стр. 82—83

Къ нему приписанъ

1051. Геѳсиманскій женскій скитъ, въ 25 в. отъ м—ря, на безвозмездно уступленномъ участкѣ Вихтизбійской казенной лѣсной дачи.

Храмъ—одинъ, деревянный въ честь Успенія Б. М. Живущія тамъ сестры исполняютъ скитское правило преп. Пахомія Великаго.

72.

Якутская область **Якутская и Вилюйская епархія.**

(Областной и епархіальный городъ Якутскъ.)

Монастырей мужскихъ 1, женскихъ 1, всего 2
Монашествующихъ мужчинъ 10, женщинъ ?, всего 10

МУЖСКОЙ

Городъ Якутскъ.

1052. Якутскій Спасскій, 2 класса, необщежительный мужской монастырь въ самомъ городѣ, на берегу рѣки Лены

Основанъ въ 1664 году на средства жителей города и якутовъ, заботами служилаго человѣка якутскаго острога Ивана Аѳанасьева, который вѣроятно впослѣдствіи принялъ монашество и былъ первымъ настоятелемъ монастыря, извѣстнымъ подъ именемъ чернаго попа Евѳимія Въ 1764 году монастырь былъ сдѣланъ заштатнымъ, въ 1799 году возведенъ въ 3 классъ, а въ 1836 году — во 2 классъ Въ 1770—1781 годахъ онъ претерпѣлъ сильные пожары, отъ которыхъ не уцѣлѣлъ ни одинъ изъ прежнихъ храмовъ.

Храмовъ имѣется два 1) каменный въ честь нерукотвореннаго образа Спаса (построенъ въ первой четверти XIX столѣтія, перестроенъ въ 1864 и освященъ епископомъ якутскимъ Павломъ 13-го марта 1866 года), съ 3 придѣлами — правымъ въ честь Знаменія Божіей Матери (возобновленъ въ 1869 году), лѣвымъ—во имя св Петра и Павла (возобновленъ въ 1871 году), и третьимъ—во имя Всѣхъ Святыхъ, 2) деревянный въ честь Вознесенія Господня съ придѣломъ во имя св. Михаила Малеина (построенъ въ одно время съ каменнымъ и возобновленъ въ 1854 году) М—рь владѣетъ 219 дес земли.

Настоятель съ 1853 г — епископъ якутскій Монаховъ 3, послушниковъ 7

Якутскій Спасскій монастырь, Иркутскъ 1873, стр 1—32, Зѣринскій, т I, № 471, стр 250, Любинецкій, стр 38, Вѣдомость, стр 120—121

ЖЕНСКІЙ

Якутскій округъ.

1053. Покровско-Никитская миссіонерская женская община въ селѣ Покровскомъ, въ 83 в отъ об гор Якутска, по Иркутско-Якутскому приленскому тракту

Учреждена по опредѣленію Св Синода отъ 16 іюля 1901 г — 21 апрѣля 1902 года

Церк Вѣд 1902, № 19,

73.

Ярославская губернія. Ярославская и Ростовская епархія

(Губернскій и епархіальный городъ Ярославль)

Монастырей мужскихъ 15, женскихъ 11, всего 26.

Монашествующихъ мужчинъ 482, женщинъ 1445, всего 1927

МУЖСКІЕ

Городъ Ярославль

1054. Архіерейскій домъ (бывшій **Ярославскій Спасо-Преображенскій** монастырь) въ самомъ городѣ (станція Московско-Ярославской жел дороги) Основанъ въ 1216 году вел кн. Константиномъ Всеволодовичемъ, въ 1788 г упраздненъ и обращенъ въ архіерейскій домъ Храмовъ пять 1) соборный въ честь Преображенія Господня; 2) во имя св кн Ѳеодора, Давида и Константина, ярославскихъ чудотворцевъ, 3) въ честь Печерской иконы Б. М. съ придѣломъ во имя преп Нила Столобенскаго, 4) въ честь Воскресенія Христова, 5) въ честь Входа Господня въ Іерусалимъ Мощи св. кн ярославскихъ покоятся

въ храмѣ ихъ имени. 19 сентября 1899 г происходило торжественное празднованіе 600-лѣтія со дня кончины св кн. Ѳеодора Владѣетъ 269 дес земли.

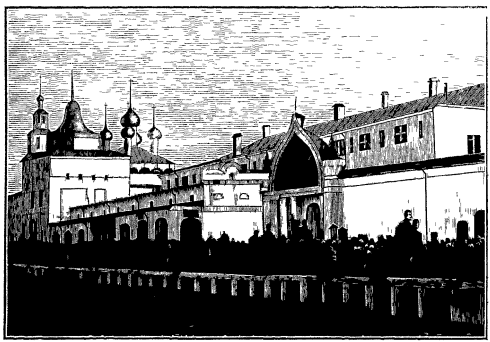

Ярославскій Спасо-Преображенскій монастырь

Архіепископъ Нилъ, Ярославскій Спасо-Преображенскій монастырь, что нынѣ архіерейскій домъ, съ присовокупленіемъ житія св благовѣрныхъ князей Ѳеодора, Давида и Константина, Ярославскихъ чудотворцевъ, и хронологическаго указателя іерарховъ Ростовскихъ и Ярославскихъ пастыр, изд 2, Ярославль 1869, стр. 1—96, іеромонахъ Владимиръ, Ярославскій Спасо-Преображенскій монастырь, что нынѣ архіерейскій домъ, М. 1881, стр 204+2 непом, Чудесныя исцѣленія отъ Печерской иконы Богоматери, что въ Ярославскомъ Спасскомъ монастырѣ, Ярославль 1879, стр 1—15, Преображенскій, Святый благовѣрный и великій князь Ѳеодоръ Ростиславичъ Ярославскій и Смоленскій, М 1899, стр. 1—59, А Титовъ, Сказанія о житіи и чудесахъ святаго благовѣрнаго князя Ѳеодора, Ярославскаго чудотворца, М 1899, стр 2 непом +IV+12, съ 3 рис, Аполлинарій Крыловъ, Историко-статистическій обзоръ Ростовско-Ярославской епархіи, Ярославль 1861, стр 50—54, В Лѣствицынъ, Краткій путеводитель по церквамъ гор Ярославля, Ярославль 1887, стр 8—11, графъ Мих Вл Толстой, Живописанія угодниковъ Божіихъ, жившихъ въ предѣлахъ нынѣшней Ярославской епархіи, Ярославль 1887, стр 45—48, Звѣринскій, т I, № 458, стр 243—245, Строевъ, столб 337—339, Слов ист о святыхъ, Спб 1836, стр 277—279; Ключевскій, Древнерус житія святыхъ, М. 1871, стр 171—173, 354—355, Н. Барсуковъ, Источники русской агіографіи, Спб 1882, столб 593—600, архим. Леонидъ, Святая Русь, Спб 1891, №№ 713—715, стр 184—185, Христіанскій мѣсяцесловъ, М 1900, стр 326, архіеп Сергій, Полный мѣсяцесловъ Востока, т II, изд 2, Владиміръ 1901, стр 288, Голубинскій, Исторія канонизаціи святыхъ въ русской церкви, изд. 2, М 1903, стр. 76—78, 544, Вѣрный мѣсяцесловъ всѣхъ русскихъ святыхъ, М 1903, стр 11 и 33, Любимецкій, стр 33

1055. Ярославскій Аѳанасьевскій 3 класса (съ 1857 года) необщежительный мужской монастырь въ самомъ городѣ, на соборной площади, противъ памятника Демидову Существовалъ уже въ XVI вѣкѣ, въ 1613 году возобновленъ по усердію ярославскаго земскаго старосты Гавріила Ефимова съ посадскими людьми въ память чуднаго обрѣтенія въ 1612 году иконы Спасителя, нынѣ находящейся во Всеградской церкви, въ 1658 г. сгорѣлъ, но скоро возобновленъ, въ 1764 г. оставленъ за штатомъ, въ 1858 году возведенъ на степень 3 класса. Храмъ во имя св Аѳанасія и Кирилла, съ придѣломъ во имя св Алексія митрополита, построенъ въ 1664 г, возобновленъ въ 1828—1830 годахъ Въ м—рѣ находится мѣстночтимая икона Знаменія Богоматери. М—рь владѣетъ 31 дес земли М—ремъ управляетъ викарный епископъ угличскій Монаховъ 11, послушниковъ 11

А Крыловъ, стр 56—57, Ѳ Листницкимъ, стр 12—13, Зѣфирскій, т I, № 21, стр 79, Строевъ, столб 368, Любимецкій, стр 33, Вѣдомость, стр 122—123

Ярославскій уѣздъ

1056. Ярославскій Толгскій 1 класса необщежительный мужской монастырь въ 10 в отъ губ гор. Ярославля Основанъ въ 1314 году архіепископомъ ростовскимъ Трифономъ Храмовъ четыре 1) соборный въ честь Введенія Пр Богородицы (построенъ въ 1681 — 83 г) съ южнымъ придѣломъ во имя св. кн. Ѳеодора, Давида и Константина, ярославскихъ чудотворцевъ, 2) теплый двухъэтажный въ честь Воздвиженія Креста Господня (существовалъ уже въ началѣ XVII столѣтія) съ придѣломъ въ честь Толгской иконы Б М, 3) холодный въ честь Нерукотвореннаго образа Спасителя, 4) холодный надъ св воротами, во имя св Николая Чудотворца (построенъ въ 1672 г.).

Въ соборномъ храмѣ находится чудотворная Толгская икона Богоматери (явл. въ 1314 г., празднованіе 8 августа) Крестные ходы съ чудотворною иконою совершаются 1) въ четвертое воскресеніе по Пасхѣ (въ недѣлю разслабленнаго) съ 1657 г въ Ярославль, 2) въ одну изъ первыхъ седмицъ Великаго поста въ Ростовъ (съ 1881 года), 3) съ 2 по 31 іюля по уѣздамъ Борисоглѣбскому, Даниловскому и Ярославскому, 4) въ Норскій посадъ и въ гор Рыбинскъ съ 14 августа по 13 сентября, 5) въ село Діевы городища и окрестныя села Ярослав уѣзда съ 16 сентября по 20 ноября (съ 1848 года) 8 августа бываетъ крестный ходъ изъ гор Ярославля въ Толгскій м — рь.



Ярославскій Толгскій монастырь

М—рь владѣетъ 129 дес земли и получаетъ изъ казны 1860 р 73 коп М—ремъ управляетъ архіепископъ Ярославскій Намѣстникъ—архимандритъ Монаховъ 26, послушниковъ 31

Ярославскій Толгскій монастырь, Ярославль 1873, стр 4 непом + 32 + 1 непом, то же, изд 2, Ярославль 1888, стр 162 + 2 непом, А Крыловъ, стр 54—55, Зѣфировскій, т I, № 492, стр 259 — 260, Строевъ, столб 344—346, Любимецкій, стр 33, Вѣдомость, стр 120—121.

Любимскій уѣздъ

1057. Любимскій Спасо-Геннадіевъ 3 класса (съ 1764 г.) необщежительный мужской монастырь, при озерѣ Сурскомъ, недалеко отъ р. Обноры и отъ

границы Костромского уѣзда, въ 25 в. отъ уѣзднаго г Любима и въ 52 в. отъ станціи Московско-Ярославско-Архангельской ж д „Пречистое"

Основанъ въ 1505 г учеником преп. Корнилія Комельскаго преп Геннадіемъ Любимскимъ († 23 янв. 1565 г)

Храмовъ три 1) въ честь Преображенія Господня (съ 1529 г), 2) въ честь Благовѣщенія Пресвятой Богородицы, 3) во имя преп Сергія Радонежскаго. Придѣловъ 3 во имя преп Геннадія Любимскаго, Корнилія Комельскаго и Алексія человѣка Божія.

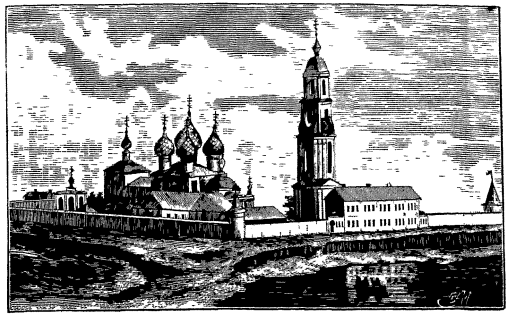

Любимскій Спасо-Геннадіевъ монастырь

Мощи преп Геннадія, обрѣтенныя 19 авг 1644 г., покоятся подъ спудомъ въ соборномъ Преображенскомъ храмѣ 6-го августа совершается крестный ходъ Школа грамоты М—рь владѣетъ 90 дес. земли и получаетъ изъ казны 711 р 42 к Игуменъ Монаховъ 12, послушниковъ 26

Рки свѣд (1901 г), Преподобный Геннадій, Костромской и Любимоградскій чудотворецъ, Ярославль 1873, стр. 2 мелом +38, А Крыловъ, стр 79—80; Звѣринскій, т II, № 1157, стр 321, Строевъ, столб 351 — 352, Любимецкій, стр. 33, Вѣдомость, стр. 120—141

Пошехонскій уѣздъ.

1058. Пошехонскій Адріановъ 3 класса (съ 1764 года) необщежительный мужской монастырь въ 6 в къ югу отъ у г Пошехонья, Основанъ въ 1543 г. преп Адріаномъ и сподвижникомъ его старцемъ Леонидомъ Храмовъ два 1) соборный въ честь Успенія Богоматери (построенъ въ 1717 году), 2) Богоявленскій съ предѣломъ въ честь Рождества Пр Богородицы Мощи преп Адріана († 1550 г) перенесены въ м—рь въ 1627 году Въ томъ же храмѣ находится мѣстночтимая икона Успенія Богоматери. М — рь владѣетъ 95 дес земли и получаетъ изъ казны 711 р. 42 к. Игуменъ Монаховъ 15, послушниковъ 25.

Ркп свѣд (1905 г) А Крыловъ, стр 77—78, Звѣринскій, т II, № 600, стр 47—48, Строевъ, столб 349—350, Любимецкій, стр 33, Вѣдомость, стр. 120—121.

Городъ Ростовъ

1059. Спасо-Яковлевскій Димитріевъ 1 класса (съ 1834 г) необщежительный мужской монастырь на западномъ концѣ уѣзд гор. Ростова (станція Ярославской жел дороги), у Московской заставы, въ $1^1/_2$ в къ юго-западу отъ ростовскаго кремля, на берегу озера Неро

Онъ сперва назывался Зачатіевскимъ, по имени перваго храма, теперь называется Яковлевскимъ— по имени основателя, Спасскимъ — по имени приписного монастыря (съ 1765 г) и Димитріевымъ— по имени нетлѣнно почивающаго здѣсь св Димитрія митрополита ростовскаго (съ 1836 г) Основанъ въ 1389 году св Іаковомъ, епископомъ ростовскимъ († 27 ноября 1392 г), съ 1764 г былъ ставропигіальнымъ 2 класса, съ 1834 г. былъ ставропигіальнымъ 1 класса, въ 1888 г. переданъ изъ Синодальнаго Вѣдомства въ епархіальное и назначенъ мѣстопребываніемъ викарныхъ епископовъ Угличскихъ

Храмовъ три каменныхъ 1) соборный во имя Зачатія св Анны (построенъ въ 1691 г ростовскимъ митрополитомъ Іоной Сысоевичемъ), 2) находящійся въ связи съ нимъ подъ одной крышей, во имя св. Іакова, епископа ростовскаго (построенъ графиней А А Орловой - Чесменской въ 1836 г), 3) такъ называемый Шереметевскій во имя св Димитрія митрополита ростовскаго (построенъ въ 1801 г графомъ Н. П Шереметевымъ) съ 2 придѣлами во имя св. Николая Чудотворца и во имя св великомученика Димитрія Солунскаго

Въ сѣверной сторонѣ соборнаго храма покоятся подъ спудомъ мощи основателя монастыря св Іакова, епископа ростовскаго, надъ гробницей находится серебряная рака, сооруженная графиней Анной Алексѣевной Орловой-Чесменской, а на стѣнѣ, за гробницею, въ золоченой рамѣ за стекломъ находится икона св. Іакова, шитая золотомъ по малиновому бархату Въ юго-западномъ углу того же храма почиваютъ на вскрытіи въ великолѣпной ракѣ изъ кованаго серебра съ чеканкой, устроенной наподобіе гробницы императрицей Елизаветой Петровной, мощи св. Димитрія митрополита ростовскаго († 28 октября 1709 г.), обрѣтенныя въ 1752 г (память 21 сентября), на голову святителя возложена драгоцѣнная митра, пожертвованная графомъ Николаемъ Петровичемъ Шереметевымъ Близъ сѣверной стѣны паперти погребены: 1) знаменитый благочестивою жизнью и подвигами іеромонахъ Амфилохій, бывшій съ 1780—1824 г гробовымъ старцемъ при мощахъ св Димитрія († 26 мая 1824 г.), 2) архимандритъ Иннокентій, управлявшій монастыремъ 29 лѣтъ съ 1818 по 1847 г († 27 февр. 1847 г) Въ соборномъ храмѣ находятся двѣ замѣчательныя иконы 1) на западной сторонѣ праваго столба мѣстночтимая Ватопедская икона Б. М., келейная св Димитрія, привезенная имъ въ Ростовъ въ

1702 г, при вступленіи на митрополію, 2) на западной сторонѣ лѣваго столба—Боголюбская икона Б М. съ предстоящими въ моленіи ростовскими чудотворцами,— съ этой иконой встрѣчала св Димитрія ростовская епархія

Крестные ходы совершаются 6 августа, 21 сентября и 27 ноября.

Въ монастырской ризницѣ хранятся считающіеся принадлежавшими св Димитрію 1) митра изъ рудожелтой камки съ образами, писанными золотомъ и красками, въ которой были обрѣтены нетлѣнныя мощи святителя, 2) серебряный ковчежецъ съ перстомъ отъ мощей св Димитрія, 3) атласныя малиноваго цвѣта ризы, съ вышитыми золотомъ травами, передѣланныя изъ саккоса святителя, 4) бѣлое бумажное полотенце, присланное св Димитрію въ даръ изъ Іерусалима 12 августа 1705 г, 5) бѣлый коленкоровый платокъ святителя

Кладбищемъ для монастырской братіи служитъ находящаяся на западной сторонѣ монастыря, въ нѣсколькихъ саженяхъ, каменная двухъ-этажная пятиглавая церковь, принадлежавшая упраздненному въ 1764 г Спасскому на Пескахъ-Княгининому мужскому монастырю и построенная въ концѣ XVI вѣка М—рь этотъ былъ основанъ въ XIII в. супругою св князя Василька Ростовскаго, Маріею († въ 1271 г), погребенною здѣсь вмѣстѣ съ своимъ сыномъ Глѣбомъ Въ нижнемъ этажѣ этого храма находится церковь во имя преп Сергія Радонежскаго, устроенная при архимандритѣ Иларіонѣ (1867—1888) Здѣсь близъ южной стѣны погребенъ управлявшій монастыремъ Амфилохій Казанскій, епископъ угличскій, знаменитый археологъ и палеографъ († 20 іюля 1893 г) М—рь владѣетъ 195 дес. земли и получаетъ изъ казны 1851 р. 79 коп. Церковно-приходская школа. Странноприимный домъ

Монаховъ 20, послушниковъ 19

Рки свѣд (1901 г), Святый Іаковъ, епископъ Ростовскій, и основанный имъ монастырь въ Ростовѣ Великомъ, Ярославской губерніи, Ростовъ 1898, стр 1—15, А Титовъ, Спасо-Яковлевскій Димитріевскій монастырь въ городѣ Ростовѣ Ярославской губ, М 1900, стр 1—24, Описаніе жизни почившаго въ Господѣ Ростовскаго ставропигіальнаго Яковлевскаго монастыря гробоваго іеромонаха Амфилохія, изд 2, М 1846, стр 2 непом — II + 86, гр М Толстой Др свят Ростова, стр 35—44, А Крыловъ, стр 61—62, А Титовъ, Др пам, стр 63—67, А Титовъ, Ростовъ Великій, стр 48—56, Библіогр Зап 1892, № 4 и 10, Змѣринскій, т I, № 465, стр 248, Строевъ, столб 365—366, Любимецкій, стр 34, Вѣдомость, стр 120—121

Ростовскій уѣздъ

1060. Ростовскій Богоявленскій Авраміевъ 2-го класса (съ 1764 г) необщежительный мужской монастырь въ одной верстѣ отъ у г Ростова, въ сторону отъ Московско-Ярославскаго шоссе, на берегу озера Неро, недалеко отъ фабрики Ростовской Кекинской мануфактуры

Основанъ преподобнымъ Авраміемъ, просвѣтителемъ Ростовской области Время основанія съ точностью неизвѣстно, предполагаютъ, что основанъ въ концѣ XI вѣка.

Храмовъ три 1) соборный—въ честь Богоявленія Господня (построенъ въ 1553 г) съ двумя придѣлами боковымъ южнымъ—во имя св апостола Іоанна Богослова, съ небольшой четырехгранной колокольней надъ нимъ (построена въ 1828 г) и на южной сторонѣ — во имя преподобнаго Аврамія Ростовскаго, 2) теплый Введенскій (построенъ въ 1650 г.), 3) надъ св воротами — во имя св Николая Чудотворца (построенъ въ 1655 г и перестроенъ въ 1691 г). На сѣверной сторонѣ Авраміевскаго придѣла открыто почиваютъ въ серебряной ракѣ, устроенной въ 1857—1860 гг. архимандритомъ Антоніемъ, мощи преподобнаго Аврамія (память котораго чтится 29 октября), обрѣтенныя при вел кн. Всеволодѣ III, въ ногахъ мощей лежитъ архимандритская шапка преподоб-

наго, вышитая по камкѣ золотомъ и опушенная мѣхомъ, въ сѣверо-восточномъ углу арки вдѣланъ въ стѣну въ особомъ кіотѣ мѣдный шестиконечный крестъ съ жезла преподобнаго Аврамія Противъ алтаря соборнаго храма находится каменная часовня, построенная въ концѣ XVIII вѣка первымъ ростовскимъ городскимъ головою, купцомъ Никитою Алексѣевичемъ Хлѣбниковымъ, надъ погребенными здѣсь подвижниками благочестія Стахіемъ или Аѳанасіемъ юродивымъ и Пименомъ затворникомъ, жившими въ XVII вѣкѣ У западной стороны соборнаго храма погребенъ архимандритъ Іосифъ, управлявшій монастыремъ 33 года († 21 мая 1776 г) Въ соборномъ храмѣ хранятся со временъ Іоанна Грознаго три такъ называемыя Корсунскія иконы Спаса на убрусѣ, Успенія Богоматери и Одигитріи (на столпахъ за клиросами) Крестные ходы совершаются дважды. въ первое воскресенье Петрова поста — въ общемъ ходу вокругъ города и 29 октября—изъ городскихъ церквей въ монастырь М—рь владѣетъ 140 дес земли и получаетъ изъ казны 1249 р 7 к. Архимандритъ Монаховъ 13, послушниковъ 10

А. Титовъ, Ростовскій Богоявленскій Авраміевъ мужской монастырь Ярославской епархіи, Сергіевъ Посадъ 1894 стр 2 непом + II + IV + 75, графъ М Толстой, Древнія святыни Ростова Великаго, М 1847, стр 45—47, А Крыловъ, стр. 62—65, А Титовъ, Древніе памятники и историческія святыни Ростова Великаго, М 1883, стр. 59—62, А Титовъ, Ростовъ Великій и его святыни, Спб 1895, стр 39—43 Зѣркинскій, т II, № 596, стр 44—46, Строевъ, столб 339—341, Любимецкій, стр 34, Вѣдомость стр 120—121

1061. Ростовскій Петровскій на Полѣ заштатный (съ 1764 г.) необщежительный мужской монастырь на берегу озера Неро, въ 3-хъ в. отъ уѣздн гор. Ростова

Основанъ при ростовскомъ епископѣ Игнатіѣ принявшимъ христіанство ордынскимъ царевичемъ Петромъ († 29 іюня 1290 г) во второй половинѣ XIII в

Храмовъ два 1) во имя св апостоловъ Петра и Павла (построенъ въ 1684 г) съ придѣломъ во имя преп Петра царевича (построенъ въ 1764 г и возобновленъ въ 1827 г.), 2) теплый въ честь Похвалы Пр Богородицы (построенъ въ 1695 г съ придѣломъ во имя Трехъ Святителей Мощи преп Петра царевича покоятся подъ спудомъ въ придѣлѣ его имени, поверхъ гробницы стоитъ серебряная рака Близъ гробницы находится замѣчательная по древности письма икона преп Петра царевича

Въ м—рѣ имѣются мѣстночтимыя иконы Смоленской Б. М, св Николая Чудотворца и св Димитрія Солунскаго. 30 іюня совершается празднованіе преп. Петру царевичу и крестный ходъ изъ Ростовскаго собора въ Петровскій монастырь М—рь владѣетъ 170 дес. земли Игуменъ Монаховъ 13, послушниковъ 12.

Ркп свѣд. (1901 г.), Описаніе Ростовскаго Петровскаго монастыря, что на полѣ, Ростовъ 1831, стр 1—10, то же, изд 2, Ростовъ 1887, стр 2 непом. -10, свящ Н Чуфаровскій, Ростовскій Петровскій монастырь и его основатель преп Петръ царевичъ, изд. 2, М 1892, стр 1—31, Ярославская іерархія въ описаніи прот Іоанна Троицкаго, съ предисловіемъ и примѣчаніями А Титова, вып. I, Ярославль 1901, стр 8—42, гр М. Толстой, стр. 48—53, А Крыловъ, стр 68—70, А Титовъ, Др пам, стр. 62—63, А Титовъ, Рост Бел., стр 43—48, Зѣринскій, т II, № 1045, стр 266, Строевъ, столб. 353—354, Любимецкій, стр 34, Вѣдомость, стр 122—123

1062. Ростовскій Троицкій-Сергіевъ-Варницкій заштатный (съ 1764 г) необщежительный мужской монастырь въ 3-хъ в отъ уѣздн гор Ростова, близъ Ростовской станціи Московско-Ярославской жел дор., на берегу р. Нини, на мѣстѣ бывшихъ соляныхъ варницъ

Основанъ на мѣстѣ вотчины родителей преп. Сергія, вѣроятно, въ XV в, во всякомъ случаѣ при вел князѣ Василіѣ III, съ 1725 по 1731 г. былъ женскимъ (здѣсь жили инокини ростовскаго Рождественскаго м—ря), затѣмъ снова былъ обращенъ въ мужской Храмъ

одинъ каменный во имя Св Троицы (построенъ въ 1771 г), съ придѣлами правымъ во имя преп Сергія и Никона Радонежскихъ и лѣвымъ во имя св. Аѳанасія и Кирилла Александрійскихъ

Въ соборномъ храмѣ погребенъ Августинъ, архіепископъ оренбургскій, жившій здѣсь на покоѣ съ 1819 по 1842 г († 1 января 1842 г)

Странноприимный домъ. богадѣльня и училище (съ 1893 г) М—рь владѣетъ 161 дес. земли. Игуменъ Монаховъ 8, послушниковъ 17

А Титовъ, Историческое описаніе Троицко-Варницкаго заштатнаго мужского монастыря близъ Ростова Великаго, Ярославской губерніи, родина преп. Сергія, Радонежскаго чудотворца, Сергіевъ Посадъ 1893, стр 1—43, Е Голубинскій, Отвѣтъ на статью „Московскій академическій историкъ о житіи преп Сергія", напечатанную въ журналѣ „Странникъ", отд оттискъ изъ № 10 и 11 Богослов Вѣстника 1893 года, стр 13—15, Родина преп Сергія, Радонежскаго чудотворца, Ростовскій Троице-Варницкій монастырь, М 1898, стр 1—44, Родина преп отца нашего Сергія, игумена Радонежскаго, чудотворца, М 1899, стр 1—4, Родина преп Сергія и проч, изд 3, М 1901, стр 1—56, И У, На родинѣ преподобнаго Сергія, отд оттискъ изъ журнала „Приходская Жизнь", Ярославль 1902, стр 1—7, Ярославская іерархія, вып I, Ярославль 1901, стр 93—121, гр М Толстой, др-свят Рост, стр 56—57, А Крыловъ, стр 71—72, Вельяминовъ, вып VI, Зѣринскій, т II, № 1281, стр 376, Строевъ, столб 355—356, Любинецкій, стр 34 Вѣдомость, стр 122—123

1063. Бѣлогостицкій Георгіевскій нештатный необщежительный мужской монастырь, приписной къ Ярославскому архіерейскому дому (съ 1857 г), на лѣвомъ берегу р Вексы, въ 8 в къ сѣв-вост отъ уѣздн. гор Ростова и отъ станціи Московско-Ярославско-Архангельской жел дороги, „Ростовъ". Основанъ въ XV в архіеп. ростовскимъ Григоріемъ

Храмовъ четыре каменныхъ 1) Благовѣщенскій, 2) во имя архистратига Михаила, — оба холодные и устроены тщаніемъ митрополита ростовскаго Іоны и иждивеніемъ князя Михаила Темкина въ 1657 и 1658 годахъ, 3) въ честь Казанской иконы Б М., построенъ въ 1867 г, 4) во имя преп Ефрема Сирина, построенъ въ 1878,—оба теплые

Въ Благовѣщенскомъ соборѣ хранится древняя чудотворная Казанская икона Б. М., съ которою 8 іюля совершается крестный ходъ вокругъ м—ря. Подъ сводами того же храма погребенъ кн. Михаилъ Темкинъ и пять его родственниковъ. Церковно-приходская школа. М—рь владѣетъ 445 дес. земли.

Игуменъ. Монаховъ 10, послушниковъ 20.

Ркп. свѣд. (1901 г.); Ярославская іерархія, вып. I, стр. 43—92; гр. М. Толстой, др. свят. Рост., стр. 57; А. Крыловъ, стр. 70—71; Звѣринскій, т. I, № 93. стр. 108; Строевъ, столб. 354 — 355; Любинецкій, стр. 34; Вѣдомость, стр. 122—123.

1064. Ростовскій Борисоглѣбскій 2 класса (съ 1764 года) необщежительный мужской монастырь въ 17 в. отъ уѣзднаго города Ростова, на горѣ, окруженной извилинами р. Устьи, въ виду Борисоглѣбскихъ слободъ.

Основанъ въ 1363 г. по благословенію пр. Сергія старцами Ѳеодоромъ и Павломъ.

Храмовъ пять: изъ нихъ древнѣйшій соборный во имя св. кн. Бориса и Глѣба съ придѣломъ во имя св. пр. Иліи.

Въ соборѣ покоятся подъ спудомъ мощи пр. Иринарха затворника († 13 января 1613 г.). Тамъ же находятся гробницы основателей м—ря игуменовъ Ѳеодора и Павла. У гроба затворника сохраняются тяжелыя вериги, цѣпи и кресты, въ которыхъ онъ подвизался.

Въ монастырѣ хранится знамя, оставленное въ 1610 г. гетманомъ Сапѣгою и врученное затворнику Иринарху. Иконописная мастерская и школа для братіи (съ 1901 г.). М—рь владѣетъ 246 дес. земли и получаетъ изъ казны 1249 р. 7 коп.

Архимандритъ. Монаховъ 17, послушниковъ 40.

Ркп. свѣд. (1901 г.); арх. Амфилохій, Жизнь преподобнаго Иринарха, затворника Ростовскаго Борисоглѣбскаго монастыря, что на Устьѣ рѣкѣ, М. 1863, стр. 33+IV in 4°, съ 7 рис. и 5 табл. снимковъ; Древняя и Новая Россія 1875, № 3, стр. 245—251 (статья И. Забѣлина); гр. М. Толстой, др. свят. Рост., стр. 57—60; А. Крыловъ, стр. 66—67; Звѣринскій, т. II, № 675, стр. 80—82; Строевъ, столб. 241—242; Любинецкій, стр. 34; Вѣдомость, стр. 120—121.

Рыбинскій уѣздъ

1065. Югская Дороѳеева заштатная (съ 1764 г), общежительная мужская пустынь, въ 17 вер отъ Рыбинска и въ 5 вер отъ прав бер р Волги, при сліяніи ррч Бѣлаго и Чернаго Югов, на низменной мѣстности

Основана въ 1615 г старцемъ Дороѳееемъ, принесшимъ изъ Псково-Печерскаго м—ря чудотворную икону Бож Матери Одигитріи, извѣстную теперь подъ именемъ Югской, съ которой съ 5 іюля по 9 августа совершается крестный ходъ въ гор Рыбинскъ, Угличъ, Мышкинъ и Мологу (празднество соверш 28 іюля) Въ нижнемъ этажѣ Троицкаго собора находится гробница основателя м—ря Дороѳея Пустынь владѣетъ 636 дес земли Игуменъ Монаховъ 38, послушниковъ 18

Протоіерей Флегонтъ Морезъ, Югская Дороѳеева общежительная пустынь, Ярославль 1895, стр 206 + 2 непом, А Крыловъ, стр 80, Зѣрчинскій, т II, № 1362, стр 414—415, Строевъ, столб 362, Любимецкій, стр 34, Вѣдомость, стр 122—123

Городъ Угличъ

1066. Угличскій Алексѣевскій 3 класса (съ 1764 г) необщежительный мужской монастырь въ самомъ городѣ, близъ ручья Каменнаго, у городского земляного вала. Основанъ въ 1371 году по желанію митр московскаго Алексія инокомъ Адріаномъ, Алексѣевскимъ называется съ 1439 года Храмовъ три 1) Предтеченскій съ придѣломъ во имя св. Ѳеодора Стратилата (построенъ въ 1681 году), 2) Успенскій (построенъ въ 1628 г), 3) во имя св. Алексія митрополита (построенъ въ 1482 году). М—рь владѣетъ 236 дес земли и получаетъ изъ казны 711 р. 42 к. Игуменъ Монаховъ 9, послушниковъ 14.

А Крыловъ, стр 73—74, Зѣрчинскій, т II, № 608, стр 51—52, Строевъ, столб 346—347, Любимецкій, стр 34, Вѣдомость, стр 120—121

Угличскій уѣздъ.

1067. Угличскій Покровскій 3 класса (съ 1764 г.) необщежительный мужской монастырь въ 2 в отъ у. г Углича, на лѣвомъ берегу р Волги Основанъ въ 1460 г родственникомъ преп Макарія Калязинскаго, преп Паисіемъ († 6 іюня 1504 г) Храмъ одинъ соборный въ честь Покрова Пр Богородицы (построенъ въ 1483 г. преп Паисіемъ и возобновленъ въ 1649 г, алтарь его обращенъ не на востокъ, а на югъ). Въ храмѣ подъ спудомъ покоятся мощи основателя м—ря преп Паисія М—рь владѣетъ 76 дес. земли и получаетъ изъ казны 711 р 42 к Архимандритъ Монаховъ 9, послушниковъ 6

А Крыловъ стр 74—75, іеромонахъ Іувеналій Раменскій, Сказаніе о явленной и чудотворной ея иконѣ Покрова Пр Богородицы, принадлежащей Угличскому Покровскому м—ю Ярославской губ, Ярославль 1899, стр 1—8, Зѣринскій, т II, № 1074, стр 279 — 280, Строевъ, столб 348 — 349, Любимецкій, стр 34, Церк Вѣд 1904, № 22 и 30, Вѣдомость, стр 120—121

1068. Угличскій Николо-Улеймипскій заштатный (съ 1764 г), необщежительный мужской монастырь, въ 12 вер отъ у. г Углича по дорогѣ въ Ростовъ, при слияніи рръ Улеймы и Воржехоти.

Основанъ въ 1460 году преп Варлаамомъ, поселившимся на Улеймѣ съ иконою св Николая, разоренъ въ 1609 году и возобновленъ въ 1616 г., вновь разоренъ литовцами въ 1619 г и вновь возобновленъ въ 1624 г Храмовъ три 1) соборный Никольскій (построенъ въ 1589 г, возобновленъ въ 1677 году) съ придѣломъ во имя Ѳеодора Стратилата, 2) Введенскій (построенъ въ 1563 г, вновь освященъ въ 1695 г, распространенъ въ 1863 г, возобновленъ въ 1870 г.) съ придѣломъ во имя св Власія (съ 1870 г), 3) Троицкій (построенъ въ 1713 г., возобновленъ въ 1838 году) Въ храмѣ св Николая находится чудотворн. образъ св Николая съ частью его мощей, при-

несенныхъ изъ города Бари Петромъ I М—рь владѣетъ 284 дес земли Игуменъ Монаховъ 14, послушниковъ 5

Николо-Улейминскій монастырь близъ города Угича, Ярославль 1892, стр 1—15, Сказаніе о явленіи за рѣчкою Утеймою въ 1460 году образа святителя Христова Николая, объ основаніи на мѣстѣ явленія Николо-Улейминскаго монастыря и о послѣдующихъ за два съ половиною вѣка судьбахъ его, Ярославль 1892, стр 1 — 38, А Крыловъ стр 75 — 76, Звѣринскій, т II, № 1008, стр 228, Строевъ, столб 356—357, Любинецкій, стр 34 Вѣдомость, стр 122—123

ЖЕНСКІЕ

Городъ Ярославль

1069. Ярославскій Казанскій 3 класса (съ 1764 г) необщежительный женскій монастырь, въ самомъ городѣ, близъ бульвара Основанъ въ 1610 г ярославскими гражданами въ благодарность Богу за избавленіе отъ поляковъ, захватившихъ городъ именемъ Лжедимитрія II (Тушинскаго вора).

Храмовъ три 1) въ честь Казанской иконы Б. М., 2) въ честь Покрова Б М, 3) въ честь Срѣтенія Господня,—съ придѣлами во имя св Николая и во имя св Іоанна Предтечи Въ соборномъ храмѣ находится чудотворная Ярославская-Казанская икона Б М, принесенная въ 1588 г. жителемъ г Романова Герасимомъ, въ иночествѣ Галактіономъ, изъ города Тетюшъ, Казанской губ, взятая при нападеніи литовцевъ на г Романовъ въ 1609 г. изъ городской Николаевской церкви литовцемъ православнаго исповѣданія, поручикомъ Стравинскаго полка, Яковомъ Любскимъ, и принесенная имъ въ томъ же году въ царь г Ярославлю чрезъ посредство Василія Георгіевича Лыткина Съ этою иконою совершаются изъ м—ря дважды въ годъ крестные ходы послѣ Вознесенія — въ г Романовъ-Борисоглѣбскъ и съ 12 іюля по 16 сентября—въ г Рыбинскъ За рѣк Волгой, въ одной верстѣ отъ станціи Московско-Ярослав-

ской ж д. „Урочь", находится принадлежащая м—рю кладбищенская церковь въ честь Тихвинской иконы Б М, при ней богадѣльня Въ монастырскомъ архивѣ хранятся списокъ съ граматы патріарха Гермогена отъ 1610 г о чудотворной Казанской иконѣ Б М., двѣ граматы царя Алексѣя Михаиловича 1653 и 1666 г, двѣ граматы царей Іоанна и Петра Алексѣевичей 1683 г, грамата ихъ же и царевны Софіи Алексѣевны 1689 г Иконописная школа (съ 1890 г). Церковно-приходская школа (съ 1896 г) М—рь владѣетъ 117 дес земли и получаетъ изъ казны 337 р. 43 к Игуменія Монахинь 48, послушницъ 294

Рки свѣд (1901 г), протоіерей Флегонтъ Моревъ, Сказаніе о чудотворной иконѣ Божіей Матери Ярославско-Казанской и основаніе Ярославскаго Казанскаго монастыря, Ярославль 1890, стр 2 непом +92, Царскія грамоты, данныя Ярославскому Казанскому женскому монастырю, Ярославль 1893 стр 1—19, А Крыловъ, стр 57—61, Лѣтописцкій, стр 13—14, Зѣбринскій, т II, № 853, стр. 158—159, Любимецкій, стр 33, Вѣдомость, стр 122—123

Даниловскій уѣздъ

1070. Даниловскій Казанскій нештатный общежительный женскій монастырь, близъ у г Данилова. Основанъ въ 1894 г подъ именемъ женской общины, которая опредѣленіемъ Св Син отъ 19—31 января 1901 г переименована въ м—рь Игуменія Монахинь, 5, послушницъ 68

Церк Вѣд 1901, № 7, Вѣдомость, стр 122—123

Мологскій уѣздъ

1071. Мологскій Аѳанасьевскій нештатный общежительный женскій монастырь, въ 2 в отъ города Мологи.

Первоначально былъ мужскимъ и упоминается впервые въ 1509 г. въ духовной кн Димитрія Іоанновича, м—рь назывался также Холопьимъ по городку Холопьему, переведенному на устье р Мологи вел кн.

Іоанномъ III. Съ 1680 г приписанъ къ Воскресенскому, Нов. Іерусалиму, м—рю, въ 1764 г упраздненъ и обращенъ въ приходскую церковь Въ 1795 г дозволено жителямъ города по ихъ просьбѣ эту приходскую церковь исправить и снабдить всѣмъ необходимымъ для содержанія въ немъ 30 бѣдн вдовъ и дѣвицъ Въ 1818 г обращенъ въ самостоятельный монастырь М—рь владѣетъ 128 дес земли Игуменія. Монахинь 40, послушницъ 132

А Крыловъ, стр 81, Сказаніе о чудесахъ отъ Тихвинской иконы Богоматери, что въ Мологскомъ Аѳанасьевскомъ женскомъ монастырѣ, Ярославль 1879, стр 2 непом + 9, Зѣфиринскій, т I, № 22, стр 79—80, Строевъ, столб 371, Любимецкій стр 33, Вѣдомость стр 122—123

1072. Мологскій Покровскій нештатный общежительный женскій монастырь въ 7 в отъ села Некоузъ (почт отд), въ 7 в. отъ станціи Рыбинско-Бологовской жел дор „Харино“, въ 35 в отъ у г Мологи. Учрежденъ въ видѣ общины по опредѣленію св. Синода отъ 28 декабря 1885 года, переименованъ въ м—рь по опредѣленію Св Синода отъ 4—11 ноября 1891 г, основанъ вдовою капитана изъ дворянъ Елизаветою Ѳедотовною Ермолинскою Храмовъ два каменныхъ 1) въ честь Покрова Пр Богородицы (начатъ въ 1886 г., освященъ 14 сентября 1889 г), 2) домовый во имя преп Сергія Радонежскаго (начатъ въ 1891 г. и освященъ 14 сентября 1895 г) Иконописная школа М—рь владѣетъ 166 дес земли Игуменія. Монахинь 11, послушницъ 149.

Рки свѣд (1902 г), Любимецкій, стр 33, Вѣдомость, стр 122—123

Пошехонскій уѣздъ

1073. Пошехонскій Исаковъ Рождество-Богородицкій нештатный общежительный женскій монастырь, въ одной верстѣ отъ с. Исакова, въ 22 вер. отъ станціи Московско-Ярославско-Архангельской ж д.

„Бакланка", въ 25 в отъ с Семенскаго (почт.-телеграфн отд.)

Основанъ подъ именемъ пустыни въ 1659 г іеромонахомъ Ефремомъ и былъ первоначально мужскимъ, въ іюлѣ 1900 г., по указу Св Синода, обращенъ въ женскій

Храмъ одинъ каменный, въ честь Рождества Пр Богородицы (построенъ въ 1758 г) съ двумя придѣлами въ честь рождества св Іоанна Предтечи и во имя св Николая Чудотворца Въ соборномъ храмѣ имѣется явленная въ 1659 году чудотворная Исаковская икона Б. М, въ честь которой 8 сентября совершается крестный ходъ вокругъ м—ря Церковноприходская школа, содержимая на средства м—ря при с Исаковѣ М—рь владѣетъ 114 дес земли Игумена Монахинь 4, послушницъ рясофорныхъ 12 и проживающихъ на испытаніи 35

Ркп свѣд (1901 г), Игуменъ Антоній, Исакова пустынь въ Пошехонскомъ уѣздѣ, Рыбинскъ, 1861, стр 1—34, Сказаніе о явленіи Исаковскія иконы Рождества Пресвятыя Богородицы и о благодатныхъ чрезъ оную исцѣленіяхъ, изд строителя Даніила, Ярославль 1877, стр 1—11 in 4°, игумена Евгенія, Пошехонскій Исаковъ монастырь Ярославской епархіи, изд 3, Ярославль 1903, стр 1—20, А Крыловъ, стр 78, Зиринскій, т II, № 835, стр 150, Любинецкій, стр 34, Вѣдомость, стр 122—123

1074. Пошехонскій Преображенскій Севастіановскій нештатный общежительный женскій монастырь, въ 25 в отъ у г Пошехонья, у верховьевъ р Сохоти, притока р Согожи Основанъ въ XV в. преп Севастіаномъ († 18 декабря 1500 г) и былъ первоначально мужскимъ, въ 1764 году упраздненъ; въ 1885 году здѣсь была учреждена женская община, въ 1889 году переименованная въ монастырь Храмовъ два деревянныхъ 1) во имя Рождества Пр Богородицы и преп Севастіана (построенъ въ 1888 г.), 2) Преображенскій (построенъ въ 1886 году) М—рь

владѣетъ 493 дес земли Игуменія Монахинь 7, послушницъ 65

Православная женская Севастіанова община на мѣстѣ бывшей Севастіановой пустыни въ Пошехонскомъ уѣздѣ, Ярославль 1886, стр 1—17, Освященіе возобновленнаго обветшавшаго деревяннаго храма въ Севастіановой женской общинѣ Пошехонскаго уѣзда, Ярославль 1888, стр 1—8, Звѣринскій, т 1, № 424, стр 225, Любимецкій, стр 34, Вѣдомость, стр 122—123

Романово-Борисоглѣбскій уѣздъ.

1075. Вауловскій Успенскій женскій скитъ С.-Петербургскаго Іоанновскаго женскаго монастыря въ селѣ Вауловѣ, въ 10 в. отъ берега р. Волги, въ имѣніи, пожертвованномъ сенаторомъ т сов. В П. Мордвиновымъ Учрежденъ по опредѣленію Св. Синода отъ 12 сентября 1903 года

Храмовъ два 1) въ честь Успенія Б. М, 2) во имя преп Александра Свирскаго.

Церк Вѣд 1903, № 39 и 40, С В Животовскій, На сѣверъ съ отцомъ Іоанномъ Кронштадтскимъ, СПБ 1903, стр 72—76

Городъ Ростовъ

1076. Ростовскій Рождественскій 3-го класса (съ 1764 г) необщежительный женскій монастырь въ самомъ городѣ, внутри кремля, близъ проѣзда на Подозерскую улицу и къ озеру Неро

Основанъ въ концѣ XIV столѣтія св. Ѳеодоромъ, архіепископомъ ростовскимъ, племянникомъ преп. Сергія Радонежскаго

Храмъ одинъ соборный съ двумя престолами вверху въ честь Рождества Пр Богородицы, внизу во имя св Алексія человѣка Божія.

Въ храмѣ находится чудотворная икона Б М, даръ св Ѳеодора, написанная согласно бывшему ему явленію Съ 1 августа по 8 сентября съ иконою совершается крестный ходъ въ Ярославль. М—рь вла-

дѣетъ 123 дес земли и получаетъ изъ казны 337 р 43 к Игуменія Монахинь 31 послушницъ 95

Гр М Толстой, Др свят Рост Вел, стр 56, А Титовъ, Древн нам Рост, стр 68—69, А Титовъ, Рост Вел, стр 58—59, протоіерей Аристархъ Игнатіевъ, Ростовскій Ярославской губерніи Рождественскій третьеклассный женскій монастырь, СПБ 1899, стр 1—31, Звѣринскій, т II, № 1125, стр 297, Строевъ, столб 363; Любимецкій, стр 34, Вѣдомость, стр 122—123

Городъ Рыбинскъ

1077. Рыбинскій Софійскій нештатный общежительный женскій монастырь, въ самомъ городѣ, на берегу р Черемхи, въ 1 в отъ станціи Московско-Виндаво-Рыбинской ж. д „Рыбинскъ"

Основанъ въ 1860 г на средства пот. поч. гражд Андрея Ивановича Миклютина

Храмовъ четыре, каменныхъ 1) во имя Софіи — Премудрости Божіей, съ придѣломъ въ честь Воскресенія Христова; 2) въ честь Нерукотвореннаго образа Спасителя, 3) кладбищенскій — во имя Св Духа и всѣхъ святыхъ, 4) въ честь иконы Б М Всѣхъ Скорбящихъ Радости, съ двумя придѣлами во имя св. отрока Мисаила и во имя св Ѳеодосія Черниговскаго

Крестные ходы совершаются 20 іюля — въ день основанія м—ря, въ день Св Духа и въ недѣлю Всѣхъ Святыхъ—на кладбище съ панихидой и поминовеніемъ усопшихъ Въ притворѣ Софійскаго храма, въ склепѣ погребенъ прозорливый старецъ Петръ Томаницкій, заштатный священникъ въ слободѣ Входо-Іерусалимской, близъ г Углича, бывшій духовникомъ сестеръ обители и уважаемый за свою святую жизнь жителями гг. Углича и Рыбинска († 3 сент 1866 г) М—рь владѣетъ 258 дес земли Игуменія Схимонахиня 1, монахинь 50, послушницъ 240

Рык. свѣд (1901 г), протоіерей Флегонтъ Моревъ, Рыбинскій Софійскій женскій монастырь, Ярославль, 1886, стр 1—68, Алексѣй Ив Логиновъ, Отецъ Петръ, священникъ Іерусалимской слободы подъ Угличемъ, М 1871, стр 13+II, протоіерей Флегонтъ Моревъ, Жизнь и дѣянія прозорливаго старца отца Петра

Томашникаго, заштатнаго священника въ слободѣ Входо-Іерусалимской, близъ города Углича, Рыбинск 1894, стр 1—54, Зѣринскій, т I, № 440, стр 235, Любимецкій, стр 34, Вѣдомость, стр 122—123

Городъ Угличъ.

1078. Угличскій Богоявленскій 3 класса необщежительный женскій монастырь, при въѣздѣ въ Угличъ по Ростово-Углич тракту

Когда и кѣмъ основанъ неизвѣстно, но, несомнѣнно, существовалъ въ XVI ст, такъ какъ въ 1591 г 20 ноября въ немъ была пострижена царица Марія Ѳеодоровна, мать убитаго царевича Димитрія, гдѣ и находилась до назначенія на мѣстопребываніе въ Николаевскій Выксинскій, впослѣдствіи упраздненный, м—рь (Черепов уѣзда). Въ 1609 г м—рь былъ разоренъ поляками, но вскорѣ возстановленъ и въ 1628 г достигаетъ прежняго благосостоянія, благодаря вкладамъ царицы инокини Маѳы Ивановны и царя Михаила Ѳеодоровича, въ 1661 г м—рь былъ перемѣщенъ изъ крѣпости на посадъ, на занимаемое имъ теперь мѣсто

Храмовъ четыре 1) въ честь Богоявленія Господня, соборный, освященъ въ 1853 г, построенъ личными трудами инокинь въ 7 лѣтъ, съ придѣлами правымъ—въ честь Толгской иконы Б М, лѣвымъ—во имя святит Николая и св Іоанна Милостиваго, 2) въ честь Смоленской иконы Б М, построенъ и освященъ въ 1700 г., переименованъ изъ Богоявленскаго въ 1853 г, возобновленъ въ 1854 г, съ придѣломъ во имя Воздвиженія Креста Господня, устроеннымъ Ив Ар Зиминымъ въ 1854 г, 3) въ честь Ѳеодоровской иконы Б. М, возобновленъ въ 1805 г., 4) въ честь иконы Б М „Достойно есть“ (построенъ въ 1887 г).

Въ м—рѣ находится мѣстночтимая Ѳеодоровская икона Б. М, 16 августа совершается съ нею крестный

ходъ вокругъ м—ря въ память избавленія города отъ холеры въ 1871 г

При м—рѣ имѣется больница

Кромѣ дома въ Угличѣ, м—рь владѣетъ сельцомъ Петровскимъ, домомъ въ г. Рыбинскѣ, гдѣ имѣетъ также часовню во имя Богоявленія, огородн землей въ Угличѣ, пустошами Петров и Сергѣйцевой (134 д 2355 саж), пустошами Лугов. и Селиванцевой при р. Волгѣ (37 дес 2080 саж), пустош Высоковымъ и Снихинымъ (лѣсныя, 123 дес. 1194 саж), Никитиной пустошью (28 дес 1800 саж сдается къ аренду), мельницей на р Улеймѣ, при ней 1 десят земли, рыбной ловлей на р Воржехоти, отъ казны получаетъ 337 р. 43 к, при м—рѣ часовня, гдѣ помѣщается икона Б. М „Недремлющее око".

Игуменія Монахинь 31, послушницъ 95

А Н Ушаковъ, Угличскій Богоявленскій женскій монастырь въ г Угличѣ, Ярославской губерніи, Ярославль 1891, стр 1—32, А. Крыловъ, стр. 76—77, Зѣринскій, т. II, № 665, стр 76, Строевъ, столб 358, Любимецкій, стр 34, Вѣдомость, стр 122—123.

Угличскій уѣздъ

1079. Спасо-Преображенская женская община, въ имѣніи крестьянской дѣвицы Параскевы Смирновой, въ пустоши „Опихаркѣ", близъ с Воскресенскаго въ Порѣчьѣ Основана въ 1898 г

Церк Вѣд 1901, № 20, Вѣдомость, стр 122—123

ПОПРАВКИ и ДОПОЛНЕНІЯ.

Къ страницѣ 1, **передъ № 1:**

МУЖСКОЙ:

Городъ Омскъ.

1090. Архіерейскій домъ въ самомъ городѣ (станція Сибирской жел. дороги).

ЖЕНСКІЕ:

Омскій уѣздъ.

1080. Богородице-Михаило-Архангельскій общежительный женскій монастырь близъ поселка Ачаирскаго. Бывшая здѣсь сбщина въ честь иконы Б. М „Утоли моя печали" по опредѣленію Св. Синода отъ 24 марта—3 апрѣля 1907 года обращена въ монастырь.

Церк. Вѣд. 1907, № 15.

Городъ Петропавловскъ.

1091. Всѣхсвятская женская сбщина при кладбищенской церкви въ самомъ городѣ. Учреждена по опредѣленію Св. Синода отъ 19 сентября—4 октября 1907 года за № 5853.

Церк. Вѣд. 1907, № 43.

Къ страницѣ 1, **между №№ 1 и 2:**

Амурская область. **Пріамурская и Благовѣщенская епархія.**

(Областной и епархіальный городъ Благовѣщенскъ.)

Монастырей мужскихъ 2.

Монашествующихъ мужчинъ?

МУЖСКІЕ:

Городъ Благовѣщенскъ.

1081. Архіерейскій домъ въ самомъ городѣ.

Зазейскій край.

1082. Успенскій общежительный мужской монастырь на устьѣ рѣки Бурунды. Учрежденъ по опре-

дѣленію Св Синода отъ 4—20 мая 1905 года за № 2423.

Церк. Вѣд. 1905, № 26

Къ страницѣ 22, строка 6 снизу:

С Керский, Трифоно-Печенгский монастырь, СПБ 1890, стр 1—8, На дальнемъ русскомъ сѣверѣ, Печенгский монастырь, основанный преподобнымъ Трифономъ, просвѣтителемъ лопарей, историческій очеркъ, СПБ. 1892, стр. 1 — 32; Церк Вѣд. 1907, № 1

Къ страницѣ 34, строка 13 сверху:

Церк Вѣд 1907, № 2

Къ страницѣ 35, строка 10 сверху

Игумения Таисія, Сурская женская обитель во имя св ап и св Іоанна Богослова на родинѣ протоіерея Іоанна Сергіева, СПБ 1901, стр 1—40 (*стихотворное описаніе открытія и—ря*).

Къ страницѣ 46, строка 18 снизу

П. А. Сырку, Изъ исторіи сношеній русскихъ съ румынами, СПБ 1906, стр. 6—22,

Къ страницѣ 59, въ конецъ

Варшавская губернія **Варшавская и Привислинская епархія**

Городъ Варшава.

1083. Архіерейскій домъ въ самомъ городѣ.

Къ страницѣ 65, строка 1 снизу:

Леонидъ Спичаковъ, Нѣсколько словъ о Виленской женской обители святой равноапостольной Маріи Магдалины, Вильна 1869, стр 1—47

Къ страницѣ 83, строка 9 сверху:

Историческое описаніе Махрищскаго монастыря, М. 1852, стр. 1—33

Къ страницѣ 90, **между №№ 93 и 94:**

Меленковскій уѣздъ.

1084. Богородичная Всѣхъ Скорбящихъ Радости женская община въ пустоши „Новоселы“ Учреждена по опредѣленію Св. Синода отъ 21 сентября—4 октября 1905 года на землѣ, пожертвованной меленковскими купцами Иваномъ, Ѳеодоромъ и Василіемъ Валенковыми

Церк Вѣд 1905, № 42

Къ страницѣ 99, строка 13 снизу:

4 іюля 1904 года монастырь праздновалъ пятисотлѣтіе со времени кончины преп Евѳимія

См Церк Вѣд 1904, №№ 28 и 29

Къ страницѣ 112, строка 7 сверху

Свящ П. Ильинскій, Переславскій Никольскій женскій (бывшій мужской) монастырь и его основатель преподобный Дмитрій Прилуцкій, Владиміръ 1898, стр 1—36

Къ страницѣ 112, строка 3 снизу:

Община основана по опредѣленію Св. Синода отъ 20 декабря 1902 г.—12 января 1903 года и открыта 10 февраля 1903 года

См Церк Вѣд 1903, № 4.

Къ страницѣ 163, строка 1 снизу:

4) въ честь Преображенія Господня (освященъ 3 декабря 1900 года).

См Вол Еп Вѣд 1901, № 1—2

Къ страницѣ 166, строка 13 снизу

6) во имя св архангела Михаила, при архіерейскихъ покояхъ

Къ страницѣ 171, **между №№ 169 и 170:**

Городъ Овручъ (Волынской губ)

1085. Васильевская женская община при древнемъ, нынѣ возобновляемомъ, храмѣ во имя св Василія Великаго Учреждена по опредѣленію Св Синода отъ 15—29 ноября 1906 года за № 6549

Церк Вѣд 1907, № 3 и 4

Къ страницѣ 184, **къ № 180**·

Монастырь основанъ въ 1889 г. Вѣрой Николаевной Шидловской, урожденной Шабельской, которая передала во владѣніе общины, преобразованной впослѣдствіи (въ 1899 году) въ монастырь 33 дес пахатной земли и выгона, 106 дес строевого лѣса, 5 дес. подъ огородомъ, 54½ дес луговъ, 8 дес подъ фруктовымъ

садомъ, рыбную ловлю на р Осколѣ и водяную мельницу. Въ 1906 году Департаментъ Госуд Имущ прирѣзалъ изъ казенной дачи 44 дес лѣса Храмовъ два 1) домовый во имя св Николая чудотворца (освященъ въ 1889 году), 2) въ честь Тихвинской иконы Б М. (начатъ постройкой въ 1899 году) При м—рѣ имѣется церковная школа на 50 дѣвочекъ съ классами рукодѣлія и иконописанія (съ 1902 года).

См Ѳ С. Соколовъ, Приснопамятный старецъ русской земли, подвижникъ Козельской Оптиной пустыни о Амвросій, Тамбовъ 1902, стр 56—64, Е В, Историческое описаніе Козельской Оптиной пустыни, Сергіева лавра 1902, стр 136

Къ страницѣ 187, строка 7 сверху

Свящ Іоаннъ Поповъ, Описаніе Варваринскаго женскаго общежительнаго монастыря, Воронежъ 1902, стр 2 нечом + 49

Къ страницѣ 198, вмѣсто строки 10 сверху.

На Германовскомъ островѣ (около 10 верстъ въ окружности, въ 30 в къ с в отъ Валаама) производится ломка темно-сѣраго и краснаго гранита изъ горъ На островѣ живетъ 20 чел братіи съ начальникомъ Каменный храмъ во имя св Александра Невскаго заложенъ 22 сентября 1901 года и освященъ 25 іюля 1904 года

Къ страницѣ 199, строка 18 сверху

Церк Вѣд 1904, № 32

Къ страницѣ 200, строка 6 снизу

В Ф. Кудрявцевъ, Старина, памятники, преданія и легенды Прикамскаго края, Вятка 1897, стр 48—49

Къ страницѣ 215, строка 6 снизу

Димитрій Правдинъ, Историческій очеркъ Усть-Медвѣдицкаго Спасо Преображенскаго дѣвичьяго монастыря Донской области, Ярославль 1885, стр. 4 нечом +VIII+196 + 3 нечом

Къ страницѣ 215, строка 13 снизу, **къ № 228:**

Храмовъ два каменныхъ 1) Преображенскій съ придѣлами въ честь Донской иконы Б М и въ честь Смоленской иконы Б М. (построенъ въ 1754

году), 2) въ честь Казанской иконы Б М съ придѣлами во имя св Петра и Павла и во имя св Василія Анкирскаго (заложенъ въ 1875 г и освященъ въ 1885 году)

Къ страницѣ 219, **къ № 235:**

Пустынь была устроена на средства вдовы надв сов Екатерины Павловны Василенко, пожертвовавшей 525 дес земли съ находящимися на ней постройками и капиталъ въ 6000 руб Въ январѣ 1907 года пустынь преобразована въ **Знаменскій** общежительный монастырь Игуменія Монахинь и послушницъ 150

Церк Вѣд 1907, № 4

Къ страницѣ 221, строка 3 снизу

Память его празднуется 1 января и въ день перенесенія мощей—10 мая

Къ страницѣ 235 строка 17 снизу

Прав Бог Энцикл, т VII, СПБ 1906, столб 735—737,

Къ страницѣ 237, строка 11 снизу

Прав Бог Энцикл, т VII, столб 738—739,

Къ страницѣ 237, **къ № 261:**

Нынѣшній арх домъ построенъ въ 1829 году

См Прав Бог Энцикл, т VII, столб 762

Къ страницѣ 238, строка 4 сверху

Въ этомъ бывшемъ м рѣ существуютъ три храма 1) соборный въ честь обновленія храма Воскресенія Христова, 2) надъ св воротами, во имя св Тихона амаѳунтскаго, 3) домовый въ честь Вознесенія Христова

Прав Бог Энцикл, т VII, столб 762—763

Къ страницѣ 239, строка 8 сверху

Прав Бог Энцикл, т VII, столб 739—740

Къ страницѣ 240, строка 1 снизу

Прав Бог Энцикл, т VII, столб 740—741

Къ страницѣ 242, строка 14 снизу
Прав Бог Энцикл, т VII, столб. 741—742,

Къ страницѣ 244 строка 16 сверху, **къ № 266**
Прав Бог Энцикл, т VII, столб 743—745,

Къ страницѣ 244 строка 1 снизу, **къ № 267**
Прав Бог Энцикл, т VII, столб 750—751

Къ страницѣ 245, строка 8 сверху
Прав Бог. Энцикл, т. VII столб 751—752

Къ страницѣ 245, **между №№ 268 и 269:**

Лаишевскій уѣздъ

1086. Трехсвятительскій крещено - татарскій мужской скитъ приписной къ Спасо-Преображенскому монастырю, близъ деревни „Малое Некрасово" Основанъ въ 1905 году на землѣ въ 43 дес, пожертвованной землевладѣльцемъ Вас Львъ Симбиринымъ Храмъ во имя св Гурія, Варсонофія и Германа Казанскихъ (заложенъ 24 іюля 1905 г и освященъ 20 декабря 1906 года) 1 іеромонахъ, 14 послушниковъ
Прав Бог Энцикл, т VII, столб 737—738, Церк. Вѣд 1907, № 27

Къ страницѣ 246, строка 11 сверху
Прав Бог Энцикл, т VII, столб 745—746

Къ страницѣ 247, строка 8 снизу
Прав Бог Энцикл, т VII, столб 746—748,

Къ страницѣ 248, строка 1 снизу
Прав Бог Энцикл, т VII, столб 748,

Къ страницѣ 249, строка 17 сверху
Прав Бог. Энцикл, т VII, столб. 749—750,

Къ страницѣ 253, строка 11 сверху, **къ № 273:**
Прав Бог Энцикл, т VII, столб 752—753

Къ страницѣ 254, строка 11 сверху, къ № 274:
Прав Бог Энцикл, т VII, столб 753—754,

Къ страницѣ 254, строка 11 снизу, **къ № 275:**
Прав Бог Энцикл, т VII, столб 758—759,

Къ страницѣ 254, строка 1 снизу, **къ № 276:**
Прав Бог Энцикл , т VII, столб 760,

Къ страницѣ 255, строка 5 снизу
Прав Бог Энцикл , т VII, столб 757,

Къ страницѣ 257, строка 1 снизу
Прав Бог Энцикл , т VII, столб 754—756,

Къ страницѣ 258 строка 12 сверху **къ № 279:**
Прав Бог Энцикл , т VII, столб 758,

Къ страницѣ 258, строка 1 снизу **къ № 280:**
Прав Бог Энцикл , т VII, столб 760—761,

Къ страницѣ 259, строка 13 сверху **къ № 281:**
Прав Бог Энцикл , т VII, столб 756—757,

Къ страницѣ 259, строка 4 снизу, **къ № 282:**
Прав Бог Энцикл , т VII, столб 759—760,

Къ страницѣ 260, строка 10 снизу
Прав Бог Энцикл , т VII, столб 757—758,

Къ страницѣ 261, строка 11 сверху
Прав Бог Энцикл , т VII, столб 761—762,

Къ страницѣ 266, **между №№ 289 и 290:**

1092. Сергіевъ мужской скитъ Калужскаго отдѣла Императорскаго Православнаго Палестинскаго Общества въ память въ Бозѣ почившаго Великаго Князя Сергія Александровича на участкѣ земли при деревнѣ Мстихиной, въ урочищѣ „Боровой Лѣсъ", Калужскаго уѣзда Учрежденъ по опредѣленію Св Синода отъ 13 апрѣля—10 мая 1907 года на землѣ, принесенной въ даръ членомъ Палестинскаго общества Николаемъ Эрнестовичемъ Мантейфелемъ и калужской купчихой Серафимой Ѳеодоровной Михайловой
Церк Вѣд 1907, № 23.

Къ страницѣ 296, строка 19 сверху
Владимиръ Зноско, Іеросхимонахъ Василій (олѣпой), подвижникъ Кіево-Печерской лавры и посѣщеніе его въ 1816 году императоромъ Александромъ I Кіевъ 1906, стр 1—52.

Къ страницѣ 308, строка 7 сверху

Владимиръ Зноско, Христа ради юродивый іеросхимонахъ Ѳеофилъ, подвижникъ и прозорливецъ Кіево-Печерской лавры, Кіевъ 1906, стр 1 — 204, Владимиръ Зноско, Ризофорный монахъ (схима) Досиѳей затворникъ Кіево-Печерской лавры и первый руководитель-наставникъ пр Серафима Саровскаго, Кіевъ 1906, стр 1—66

Къ страницѣ 312, строка 1 снизу

Церк Вѣд 1907, № 20

Къ страницѣ 316, строка 4 снизу

Церк Вѣд 1907 № 20

Къ страницѣ 372 строка 15 сверху

Церк Вѣд 1907, № 46

Къ страницѣ 374, строка 8 сверху

Второй храмъ во имя Св Троицы заложенъ 30 мая 1904 года

См Церк. Вѣд 1904, № 29

Къ страницѣ 385, строка 7—8 снизу, **къ № 442**

По опредѣленію Св Синода отъ 2—24 декабря 1906 г м—рь приписанъ къ Могилевскому архіерейскому дому

Церк Вѣд 1907, № 3

Къ страницѣ 432, строка 3 сверху

Архимандритъ Рафаилъ, Антіохійское патріаршее подворье и при немъ Вознесенско-Ипатіевская церковь, М 1891, стр 1—40

Къ страницѣ 436 строка 5 снизу

Я Горицкій, Угрѣша, воспоминанія объ Угрѣшской Николаевской пустыни, отстоящей отъ Москвы въ 15 верстахъ, М 1862, стр 1—63, Празднованіе пятисотлѣтняго юбилея Николо-Угрѣшскаго общежительнаго монастыря, М 1880 стр 1—10, Угрѣша, историческое описаніе Николаевскаго Угрѣшскаго общежительнаго монастыря, изд 8, М 1905, стр 1—95,

Къ страницѣ 442, строка 15 сверху

И Ѳ Токмаковъ, Городъ Волоколамскъ, Московской губерніи и его уѣздъ, М 1906, стр 24—28

Къ страницѣ 458, строка 18 сверху

Историческое описаніе Свято-Троицкія Сергіевы лавры, тип лавры 1902, стр 1—160,

Къ страницѣ 464, строка 2 снизу

О наименованіи м — ря Пѣшношскимъ или Песношскимъ см .

Е Голубинскій, Отвѣтъ на статью „Московскій академическій историкъ о житіи преп Сергія, напечатанную въ журналѣ „Странникъ" отд. оттискъ изъ Богословскаго Вѣстника 1893, № 10—11, стр 18—20.

Къ страницѣ 474, строка 5 снизу

И Ѳ Токмаковъ, Историко-статистическое и археологическое описаніе заштатнаго города Воскресенска и его окрестностей, М 1905, стр 17—38

Къ страницѣ 474, строка 7 снизу

Рки сѣвд (1901 г)

Къ страницѣ 479, строка 5 снизу

Проф Г А Муркосъ, Посѣщеніе Саввина-Сторожевскаго монастыря антіохійскимъ патріархомъ Макаріемъ въ 1656 году, пер съ арабскаго, М 1898 стр 1—14

Къ страницѣ 484, строка 14 сверху

Архимандритъ Діонисій, Краткая лѣтопись Можайскаго Луженкаго второкласснаго монастыря съ 1408 г по 1892 годъ, М 1892, стр. 1—177

Къ страницѣ 524, **между №№ 517 и 518**

Подольскій уѣздъ

1087. Женская община **во имя св равноапостольной Нины** въ сельцѣ Курилловѣ, въ 1 в отъ села Богоявленскаго, въ 13 в отъ у г Подольска Учреждена по опредѣленію Св Синода отъ 20 декабря 1906—16 января 1907 г за № 7480 на средства вдовы пот поч гражданина Анны Васильевны Воиновой, пожертвовавшей 132 дес земли съ лѣсомъ и постройками и капиталъ въ 50000 руб Храмъ каменный во имя св Нины Пріютъ съ школой для сиротъ дѣтей крестьянскихъ и убитыхъ воиновъ

Церк Вѣд 1907, № 4 и 26

Къ страницѣ 585, строка 8 сверху

Съ сентября 1907 года м—ремъ управляетъ викарный епископъ Кирилловскій

См Церк Вѣд 1907, № 38

Къ страницѣ 585, строка 13 сверху

Архимандритъ Варлаамъ, Описаніе сборника XV столѣтія Кирилло-Бѣлозерскаго монастыря, СПБ 1858, стр 1—66, Н Н Дебольскій, Изъ актовъ и грамотъ Кирилло-Бѣлозерскаго монастыря, СПБ 1900, стр 1—85

Къ страницѣ 606, строка 12 сверху

Краткая исторія Горицкаго монастыря, М 1891, стр 1—8

Къ страницѣ 612, строка 3 снизу

Храмъ освященъ 30 іюня 1902 года Община владѣетъ 419 дес земли и сыроваренымъ заводомъ

Къ страницѣ 622, строка 13 сверху

Оломецкая отшельница Марія, СПБ 1887, стр 1—67

Къ страницѣ 626 строка 3 снизу

Храмъ въ честь Покрова Б М построенъ въ 1899 году М—рь владѣетъ 1042 дес 1370 кв саж земли между р Шарой и Мамбетеемъ

Къ страницѣ 633, строка 15 снизу

Брянскій Свѣнскій монастырь, Брянскъ 1888, стр 1—32,

Къ страницѣ 634, **между №№ 626 и 627**

1088. Троицкая общежительная мужская пустынь при р Клетнѣ, въ 12 в отъ села Морачева и въ 70 в отъ у г. Брянска Въ 1851 году здѣсь былъ учрежденъ приписной скитъ (или подворье) архіерейскаго дома подъ названіемъ „Клетневскій“ или „Клетна“ на землѣ въ 143 дес, пожертвованной казаками деревни Закеевой, Мглинскаго уѣзда, Черниговской губерніи, Степаномъ и Семеномъ Фещенко, по опредѣленію Св Синода отъ 13 апрѣля — 10 мая 1907 года скитъ обращенъ въ общежительную пустынь Храмъ одинъ каменный во имя св Троицы Въ храмѣ хранится древняя мѣстночтимая икона св Николая чудотворца Въ день Св Троицы сюда бываетъ крестный ходъ изъ села Морачева Въ настоящее время пустынь владѣетъ 20 десятинами пахатной земли и $648\frac{1}{2}$ дес лѣсу

Звѣринскій, т I, № 586, стр 289, Клетна историческій очеркъ, Брянскъ 1890, стр 1—22, Церк Вѣд 1907, № 23

Къ страницѣ 642, строка 8 сверху

Епископъ Макарій, Жизнеописаніе дѣвицы Меланіи, затворницы Елецкаго Знаменскаго на Каменной горѣ дѣвичьяго монастыря, изд 3, Тула 1884, стр 2+79,

Къ страницѣ 648, строка 5 снизу

Параскево Вознесенскій женскій общежительный монастырь Инсарскаго уѣзда, Пензенской губерніи, историко статистическое описаніе, вып 2 Пенза 1892, стр 1—40

Къ страницѣ 660, строка 7 сверху

Въ городѣ станція Пермской желѣзной дороги

Къ страницѣ 661, строка 1 снизу

Церк Вѣд 1 04, № 35

Къ страницѣ 669 строка 6 сверху

Каменный теплый храмъ въ честь Преображенія Господня построенъ въ 1904 году

См Церк Вѣд 1904 № 45

Къ страницѣ 685 строка 11 снизу:

Церк Вѣд, 1904, № 36

Къ страницѣ 711, **къ № 725**

По опредѣленію Св Синода отъ 13 апрѣля — 7 мая 1907 года за № 2559 община переименована въ **Спасо-Казанскій** общежительный монастырь

Церк Вѣд 1907, № 22 и 23

Къ страницѣ 726, строка 11 сверху, **къ № 741:**

Община, по опредѣленію Св Синода отъ 6—18 октября 1907 года за № 6355, обращена въ общежительный м—рь того же имени

Церк Вѣд 1907, № 45

Къ страницѣ 751, строка 14 сверху, **къ № 803**

Храмъ во имя Нерукотвореннаго образа Спаса заложенъ 2 сентября 1907 года

См Церк Вѣд 1907, № 37

Къ страницѣ 780, **къ № 856**

Община по опредѣленію Св Синода отъ 23 мая—8 іюня 1907 года обращена въ общежительный монастырь

Церк Вѣд 1907, № 33

Къ страницѣ 793, строка 9 снизу

Dr P Becker, Die Herakleotische Halbinsel in archäologischer Beziehung, Leipzig 1856, S 1—102,

Къ страницѣ 794, строка 6 сверху

М Энгель, Археологическія раскопки въ Херсонесѣ 1897—1898 гг, Севастополь 1900, стр 1—74,

Къ страницѣ 800, **между №№ 882 и 883**

1089. Трехъ-Лощинскій Пантелеимоновскій мужской скитъ приписной къ Тамбовскому архіерейскому дому, въ 30 в къ юго-западу отъ Тамбова при хуторѣ Трехъ Лощинъ Учрежденъ въ 1889 году

Звѣринскій т I, № 494, стр 260—261

Къ страницѣ 817, строка 13 сверху

Іеромонахъ Серафимъ, Историческій очеркъ Темниковскаго Рождество-Богородицкаго женскаго общежительнаго монастыря, СПБ 1899, стр 1—59,

Къ страницѣ 879, строка 2 снизу

П А П—скій, Монахиня Манефа, М 1893, стр 1—9,

Къ страницѣ 898, **передъ № 1026**

Городъ Херсонъ

1093. Архіерейскій домъ въ самомъ городѣ Здѣсь помѣщаются викарные епископы Новомиргородскіе Во владѣніи арх дома находится 401 дес земли.

Любименкій, стр 32

Китай.

МУЖСКІЕ

Городъ Пекинъ

1094. Успенскій 1-го класса мужской монастырь, на сѣверо-восточной сторонѣ города, подъ городской стѣной Существовалъ съ 1732 г сначала подъ именемъ Срѣтенскаго (не по имени ли Срѣтенской посольской церкви), потомъ Успенскаго, въ 1900 году былъ разрушенъ боксерами, возстановленъ въ 1902 году Храмовъ четыре 1) трапезный Успенскій, 2) домовый, при архіерейскихъ покояхъ, во имя св Иннокентія Иркутскаго, 3) во имя всѣхъ святыхъ

(въ склепѣ надъ могилами убитыхъ христіанъ-китайцевъ), 4) кладбищенскій во имя преп. Серафима Саровскаго (освященъ въ 1905 году) По указу Св Синода отъ 22 апрѣля 1902 г за № 2874, въ м — рѣ совершается особое празднованіе въ память китайскихъ мучениковъ, убитыхъ во время возстанія боксеровъ въ 1900 году 10 іюня бываетъ постъ, а 11 іюня торжественное богослуженіе съ крестнымъ ходомъ При м—рѣ существуютъ двѣ мужскія школы одна на 40 учениковъ, другая (при кирпичномъ заводѣ) на 30 мальчиковъ Метеорологическая станція. М—рь владѣетъ 13 дес усадебной земли М—ремъ управляетъ (съ 25 мая 1902 г) начальникъ Пекинской (учрежденной въ 1792 году) и Манчжурской (учрежденной въ 1903 году) православной духовной миссіи, епископъ Переяславскій Намѣстникъ-архимандритъ Іеромонаховъ 7, іеродіаконъ 1, монаховъ 3, послушниковъ рясофорныхъ 3 и простыхъ 10

Городъ Пей-тай-хо

1095. Подворье **Успенскаго** мужского монастыря Храмъ одинъ въ честь Преображенія Господня 1 монахъ

Городъ Харбинъ

1096. Подворье **Успенскаго** мужского монастыря Храмъ одинъ Благовѣщенскій 2 іеромонаха, 1 іеродіаконъ и 3 послушника

ЖЕНСКІЙ

Городъ Пекинъ

1097. Женская община. Учреждена при православной духовной миссіи При общинѣ албазинская

женская школа Монахиня Послушницъ рясофорныхъ 4 и бѣлицъ 4

Извѣстія братства православной церкви въ Китаѣ. Пекинъ 1904, № 8 Церк Вѣд 1905, № 47, 1907, № 1

Сѣверная Америка.

Алеутская епархія

МУЖСКІЕ

Городъ Нью-Іоркъ

1098. Архіерейскій домъ (съ 1905 г.)

Церк Вѣд 1907, № 13

Городъ Ситха (бывшій Новоархангельскъ)

1099. Архіерейскій домъ, въ самомъ городѣ на островѣ Барановѣ, самомъ большомъ изъ Ситхинскаго архипелага

Николай, епископъ Алеутскій и Аляскинскій, Изъ моего дневника, путевыя замѣтки и впечатлѣнія во время путешествія по Аляскѣ и Алеутскимъ островамъ, СПБ 1894, стр 67—73

Штатъ Пенсильванія

1100. Тихоновскій общежительный мужской монастырь близъ города Майфильда Основанъ въ іюлѣ 1905 года на 82 акрахъ земли Корпусъ братскій съ трапезнымъ храмомъ во имя св Тихона Задонскаго. Пріютъ для 15 сиротъ Игуменъ 2 іеромонаха, 7 послушниковъ

Церк Вѣд 1907, № 13 и 25

ЗАМѢЧЕННЫЯ ОПЕЧАТКИ

Страница	*Строка*	*Напечатано*	*Слѣдуетъ читать*
1	9 сверху	монастырь женскій 1	монастыреи мужскихъ 1, женскихъ 3, всего 4
1	5 снизу	мужчинъ 518, женщинъ 458, всего 976	мужчинъ 618 женщинъ 458, всего 1076
14	9 „	упоминаются	упоминается
71	2 „	НН ВѢ БОУД ЦИИ	НИ ВѢ БОУД ЦИИ
„	5 „	Манастырѣ	Манастырѣ
„	7 „	ЗЛОТО	ДЛАТО
72	1 сверху	ШТЦН Т И ЙІ	ШТЦИ І И ІІІ
„	2 „	НЮДОЮ НЖЄ	НЮДОЮ НЖЄ
„	4	НГОУМѢНЬѦ	НГОУМѢНЬѦ
„	13 „	И Ѡфросиньи	И Ѡфросиньи
73	3 „	Себежаи	Себежа
„	13 снизу	мужскихъ 25, женскихъ 16, всего 41	мужскихъ 25, женскихъ 17, всего 42
78	1 „	и получаетъ изъ казны 668 р 58 коп	*Съ 1 января 1906 года изъ казны никакихъ суммъ не получаетъ (См Церк Вѣд 1906, № 5)*
89	13 сверху	по прозванію	по прозванію
141	9 „	Барсуковъ стр	Барсуковъ, столб
156	10 снизу	мужскихъ 11, женскихъ 4, всего 15	мужскихъ 11, женскихъ 5, всего 16
„	9 „	мужчинъ 320, женщинъ 387, всего 707	мужчинъ 344, женщинъ 387, всего 731
157	11 сверху	г Ж Житомира живописная	г Житомира Живописная
160	14—15 снизу	Монастырь получаетъ изъ 1840 руб	Монастырь получаетъ изъ казны 1840 руб.
163	6 „	три	четыре
166	1 сверху	пять	шесть
167	9 „	Монаховъ 54, послушниковъ 85	Монаховъ 58, послушниковъ 105
184	7 „	Монахинь 19,	Монахинь 29,
187	2 „	Сомовой	Варвары Петровны Сомовой
188	12 снизу	Троицкомъ	Троицкомъ
216	9 „	женщинъ 490, всего 570	женщинъ 640, всего 720

222	1	сверху	школа для дѣтей	школа съ общежитіемъ для дѣтей
„	6	„	Ркп свѣд (1901 г),	Ркп свѣд (1901 и 1903 г)
232	11	„	мужскихъ 14, женскихъ 12, всего 26	мужскихъ 15, женскихъ 12, всѣхъ 27
„	12	„	мужчинъ 706, женщинъ 1981, всего 2687	мужчинъ 721, женщинъ 1981, всего 2702

На оборотѣ 257 страницы, вверху въ лѣвомъ углу слѣдуетъ исправить цифру 582 на 258

261	14	сверху	мужскихъ 12, женскихъ 8, всего 20	мужскихъ 13, женскихъ 8, всего 21
288		»	мужчинъ 1505, женщинъ 2308, всего 3813	Мужчинъ 2805, женщинъ 2308, всего 5113
295	18	снизу	200	1500
319	8	„	мужскихъ 11, женскихъ 12, всего 23	мужскихъ 12, женскихъ 12 всего 24
364	8	сверху	Гурійско-Мингрельная епархія	Гурійско - Мингрельская епархія
388	4	снизу	р Кутеенка	р Кутеинка
389	9	сверху	мужскихъ 47, женскихъ 26, всего 73	мужскихъ 47, женскихъ 29, всего 76
411	5	„	ξαθεῃ	ζαθεῃ
459	13	„	ПКГМ	ПКМГ
475	13	снизу	† 3 декабря 1407 г	† 3 декабря 1406 г
483	3	„	1) во имя Рождества Христова,	1) въ честь Рождества Пр Богородицы
623	4	„	мужчинъ 74, женщ 1295, всего 1369	мужчинъ 74, женщ. 1345, всего 1419
626	2	„	послушницъ 62	послушницъ 108
629	12	„	мужскихъ 9, женскихъ 8, всего 17	мужскихъ 10, женскихъ 8, всего 18
644	16—17	„	въ 3 в отъ у города и станціи Московско-Казанской жел дороги „Наровчатъ“	въ 3 в. отъ у г Наровчата въ 15 в отъ полустанка Самаевки и въ 25 в отъ станціи „Арапово“ Московско-Казанской жел дороги
665	1	„	Церк Вѣд 1907, № 9,	Церк Вѣд 1907, № 7,
712	10	„	Архимандритъ	Съ 1907 г монастыремъ управляетъ викарный епископъ Михайловскій
714	5	сверху	викарный епископъ Михайловскій	епархіальный епископъ Рязанскій
792	8	„	Θеофановъ	Θеофиловъ
799	17	снизу	мужскихъ 12, женскихъ 16, всего 28	мужскихъ 13, женскихъ 16, всего 29
898	13	„	мужскихъ 4, женскихъ 3, всего 7	мужскихъ 5, женскихъ 3, всего 8

Остались неотмѣченными тѣ случаи, гдѣ замѣнены однѣ другими буквы а, и, н, также е, о, с, или буквы оказались перевернутыми, а цифры несоотвѣтствующими характеру основного шрифта книги

АЛФАВИТНЫЕ УКАЗАТЕЛИ:

I) Изданій, названія которыхъ приведены въ разныхъ мѣстахъ нашей книги въ сокращеніи,

II) Рисунковъ (видовъ монастырей),

III) Мужскихъ монастырей, патріаршихъ и монастырскихъ подворій и архіерейскихъ домовъ,

IV) Женскихъ монастырей и общинъ

I

ИЗДАНІЯ,

названія которыхъ приведены въ разныхъ мѣстахъ нашей книги въ сокращеніи

АКГМ—Адресъ-календарь города Москвы на 1904 годъ изд Моск Гор Управы

Барсуковъ—Н Барсуковъ, *Источники русской агіографіи*, Спб 1882

«Бессарабія»—Бессарабія, географическій, историческій, статистическій, экономическій, этнографическій, литературный и справочный *сборникъ* подъ редакціей П А Крушевана, М 1903

Благовидовъ—свящ Михаилъ Благовидовъ, Армереи Астраханской епархіи за 300 лѣтъ ея существованія, Астрахань 1902

Н Бочаровъ—Н Бочаровъ Двѣ могилы въ Покровскомъ миссіонерскомъ монастырѣ въ Москвѣ, М 1889

Величковъ—А Величковъ, *Живописное описаніе монастыреи и обителей*, выпуски I—VII, М 1903—1904

А Викторовъ—А Викторовъ, Описи рукописныхъ собраній въ книго хранилищахъ Сѣверной Россіи, *Спб 1890*

Виноградовъ—В И Виноградовъ, Иллюстрированный путеводитель по Нижнему-Новгороду и ярмаркѣ, изд 2, М 1896

Вол илл кал —*Вологодскій иллюстрированный календарь*, Вологда, *1894*

ВПВВМР—Вѣстникъ первой Всероссійской выставки монастырскихъ работъ, Спб 1904, №№ 1—15

Вѣдомость—Вѣдомость мужскимъ и женскимъ монастырямъ и общинамъ за 1901 годъ, Спб 1902

Вѣрн мѣс —Вѣрный мѣсяцесловъ всѣхъ русскихъ святыхъ, М 1903

Гаршинъ—Евг Гаршинъ, Новгородскія древности, изд 3, Спб. 1890

В Гедиминъ—В Гедиминъ, *Прошлое города Пскова и его историческихъ памятникахъ*, изд 2, Псковъ 1903.

Голубинскій—Е Голубинскій, Исторія канонизаціи святыхъ въ русской церкви, изд 2, М 1903

Григорій—Архимандритъ Григорій, *Сборникъ для любителей духовнаго чтенія* часть I—М 1889, часть II—М 1890, часть III—М 1890, часть IV—М 1890

Грозовъ—Записки П С Грозова, бывшаго діакона при Филаретѣ, митр московскомъ, о служеніяхъ послѣдняго въ Москвѣ и Московской епархіи, изд свящ Д Ромашковымъ, М 1904.

Девятисотлѣтіе—Девятисотлѣтіе православія на Волыни, Житомиръ 1892

Н Д, Девятисотлѣтіе—Н Д, Девятисотлѣтіе русской іерархіи, М 1888

Денисовъ—П Денисовъ, Житіе, подвиги чудеса, духовныя наставленія и открытіе съ мощей препод Серафима Саровскаго, М 1904

Димитрій—архим , нынѣ архіепископъ Димитрій, Мѣсяцесловъ святыхъ, всею русскою церковію или мѣстно чтимыхъ и указатель праздненствъ въ честь иконъ Божіей Матери и ея угодниковъ Божіихъ въ нашемъ отечествѣ, выпускъ III, Тамбовъ 1880

Диттель—І Ф Диттель, Святыня, древности и достопримѣчательности города Рязани, М 1859

Добровольскій—М Добровольскій, Краткое описаніе Нижегородскихъ церквей, монастырей и часовенъ, Нижній Новгородъ 1895

Добролюбовъ — свящ Іоаннъ Добролюбовъ, Историко-статистическое описаніе церквей и монастырей Рязанской епархіи, нынѣ существующихъ и упраздненныхъ, съ списками ихъ настоятелей за XVII, XVIII и XIX ст и библіографическими указаніями, томъ І, Зарайскъ 1884

В Долгоруковъ — В А Долгоруковъ, Путеводитель по всей Сибири и Азіатскимъ владѣніямъ Россіи, Томскъ 1904

Зарянскій—Протоіерей П Зарянскій, Церковныя древности г Казани, Казань 1877

Звѣринскій—В Звѣринскій, Матеріалъ для историко-топографическаго изслѣдованія о православныхъ монастыряхъ въ Россійской Имперіи т І—Спб 1890, т ІІ—Спб 1892, т ІІІ—Спб 1897

Ив Ивановъ, Путеводитель—Ив Ивановъ, Путеводитель по Волгѣ, Окѣ, Камѣ, Вяткѣ и Бѣлои, Саратовъ 1903

Игнатовъ—Москва бѣлокаменная, Путеводитель-справочникъ съ иллюстраціями и планомъ Москвы, изд 4, Н Игнатова, М 1903

Ист -стат описаніе—Историко-статистическое описаніе Харьковской епархіи, отд І, М 1852

Іоасафъ, Суздаль—Іеромонахъ Іоасафъ, Церковно-историческое описаніе суздальскихъ достопамятностей, Чугуевъ 1857

Іосифъ—Архимандритъ Іосифъ, Путеводитель къ святынѣ и священнымъ достопамятностямъ г Москвы и ея окрестностей, изд 6, М 1896

Ключевскій—В Ключевскій, Древнерусскія житія святыхъ, какъ историческій источникъ, М 1871.

Кондаковъ—Н Кондаковъ, Опись памятниковъ древности въ нѣкоторыхъ храмахъ и монастыряхъ Грузіи, Спб 1890

Кондараки - В Кондараки, Новый обстоятельный путеводитель по Крыму, М 1885

Корольковъ—Н Ѳ Корольковъ, Новгородъ Великій, съ приложеніемъ краткаго путеводителя по святынямъ и достопримѣчательностямъ Новгорода, СПБ 1903

КПВВМР —Каталогъ первой всероссійской выставки монастырскихъ работъ Спб 1904

Кр ист опис —Краткое историческое описаніе монастырей Архангельской епархіи, Архангельскъ 1902

Кр ист сказаніе о чуд. иконахъ—Краткое историческое сказаніе о чудотворныхъ иконахъ Казанской, Седмозерной, Раиѳской и Мироносицкой, М 1849

Крыловъ—Аполлинарій Крыловъ, Историко статистическій обворъ Ростовско-Ярославской епархіи, Ярославль 1861

Кутеповъ—Н. М Кутеповъ, Памятная книга С-Петербургской епархіи Спб 1899

В Латышевъ—В. Латышевъ, Сборникъ греческихъ надписей христианскихъ временъ изъ Южной Россіи, Спб 1896

В Лебедевъ—Василій Лебедевъ, Иконописные труды преп Діонисія, Глушицкаго чудотворца, Вологда 1900

Лѣствицынъ—В Лѣствицынъ, Кратькій путеводитель по церквамъ города Ярославля Ярославль 1887

Любимскій—Н А. Любимскій, Земленадѣльные церквей и монастырей Россійской Имперіи, Спб 1900

Макарій, Пам церк др—Архимандритъ Макарій, Памятники церковныхъ древностей. Нижегородская губернія, Спб 1857

Мартыновъ—Москва, Подробное историческое и археологическое описаніе города текстъ И Снегирева изд А Мартынова, т I, изд 2, М 1875

В Матвѣевъ—В Матвѣевъ, Описаніе тверскихъ древностей съ очеркомъ города Твери и Оршина монастыря, М 1878

Мельниковъ—А П Мельниковъ, Путеводитель для паломниковъ въ Серафимо-Саровскую (sic!) пустынь, Нижній-Новгородъ 1903

Мерцаловъ—А. Е Мерцаловъ, Вологодская старина, Спб 1889

Гр Москвичъ—Гр Москвичъ, Иллюстрированный практическій путеводитель по Крыму, изд 10, Одесса 1901

Нижегородка—А С Гацискій, Нижегородка, изд дополненное и исправленное, Нижній-Новгородъ 1876

Ниж Лѣтоп—А. С Гацискій, Нижегородскій лѣтописецъ, Нижній-Новгородъ 1886

Ники Николаевъ, — Ники Николаевъ, Матеріалы, относящіеся къ исторіи Тамбовскаго края, вып. I, Тамбовъ 1884

Пам кн 1895—Памятная книжка Нижегородской губерніи на 1895 г, Н-Новг 1895

Пам кн 1896—А П Мельниковъ, Нижній-Новгородъ и Нижегородская губернія, памятная книжка на 1896 г

Пименъ—Воспоминанія архимандрита Пимена, М 1877

Пискаревъ—А И Пискаревъ, Древніе грамоты и акты Рязанскаго края Спб 1854

ПКМГ—Памятная книжка Московской губерніи на 1904 г, М 1904

Помяловскій—И Помяловскій, Сборникъ греческихъ и латинскихъ надписей Кавказа, Спб 1881

Прав Бог Энцикл—Православная Богословская Энциклопедія, изд ред журнала „Странникъ" въ Спб Томъ I—1900, II—1901, III—1902, IV—1903, V—1904, VI—1905, VII—1906

Правдинъ—А Правдинъ, Историческая записка о Саратовской епархіи, Саратовъ 1879

Путеводитель (1891)—Путеводитель къ святынямъ Кіева, Кіевъ 1891

Рихтеръ и Розинъ—Д И Рихтеръ и В В Розинъ, Поѣздка въ Новгородъ-Великій, Спб 1897

Россія—Россія, полное географическое описаніе нашего отечества, подъ редакціей В П Семенова, изданіе А Ф Девріена томъ I—Спб 1899, т II—Спб 1902, т III—Спб 1900

Сементовскій,—Николай Сементовскій, Кіевъ, его святыни, древности, достопамятности, изд 7, Кіевъ 1900

Сергій, Мѣс Вост—Сергій, архіепископъ Владимірскій, Полный мѣсяцесловъ Востока, т. II, изд 2, Владимиръ 1901

Слов ист о святыхъ—Словарь историческій о святыхъ, прославленныхъ въ Россійской церкви и о нѣкоторыхъ подвижникахъ благочестія, мѣстно чтимыхъ, Спб 1836 (первое изданіе ки Эристова)

Списки архіереевъ—Списки архіереевъ іерархіи Всероссійской и архіерейскихъ каѳедръ со времени учрежденія Святѣйшаго Правительствующаго Сѵнода (1721—1895), Спб 1896

Строевъ—Павелъ Строевъ, Списки іерарховъ и настоятелей монастырей Россійскія церкви, Спб 1877

Сулоцкій—Протоіерей А Сулоцкій, Описаніе наиболѣе чтимыхъ иконъ, находящихся въ Тобольскои епархіи, Спб 1864

А Титовъ —
- А Титовъ, Древніе памятники и историческія святыни Ростова Великаго, М 1888
- Его же, Ростовъ Великій и его святыни, СПБ 1895

Гр М Толстои
- Графъ Михаилъ Толстой, Древнія святыни Ростова Великаго, М 1847
- Его же Путевыя письма съ Сѣвера, М 1868
- Его же, Путевыя письма изъ древнеи Суздальской области, М 1869
- Его же, Святыни и древности Пскова, М 1861
- Его же, Указатель Великаго Новгорода съ приложеніемъ Новгородскаго мѣсяцеслова, М 1862

Указатель (святыни 1889)—Указатель святыни и священныхъ достопамятностей Кіева, изд 9, Кіевъ 1889

В и Г Холмогоровы—В и Г Холмогоровы, Матеріалы для исторіи, статистики и археологіи городъ Темникова и его уѣзда XVII и XVIII ст, Тамбовъ 1890

Храмцовскій—Н Храмцовскій, Краткіи очеркъ исторіи и описаніе Нижняго-Новгорода, М 1857—59

Церк Вѣд—Церковныя Вѣдомости, издаваемыя при Святѣйшемъ Правительствующемъ Сѵнодѣ,—за послѣдніи 10 лѣтъ (1898—1907)

Ярославская іерархія — Ярославская іерархія въ описаніи прот Іоанна Троицкаго, съ предисловіемъ и примѣчаніями А Титова, вып 1, Ярославль 1901

Ѳеофиловъ—М Ѳеофиловъ, Историческій очеркъ христіанства въ Крыму, Симферополь

Прим 1 *Остальныя изданія* — крупныя или мелкія — процитованы каждый разъ, когда въ нихъ встрѣчалась необходимость, *безъ сокращенія*

Прим 2 Ркп свѣд —означаетъ тѣ письменныя свѣдѣнія, которыя были получены нами изъ нѣкоторыхъ монастырей въ разное время (съ 1901 по 1907 годъ)

II.

Рисунки (виды монастырей).

	стр
Алатырский Троицкій м—рь	763
Александро-Свирскій м—рь	619
Ардатовскій Покровскій м—рь	543
Арзамасскій Николаевскій м—рь	583
Балаклавскій Георгіевскій м—рь	791
Бахчисарайскій Успенскій скитъ	788
Бережевскій м—рь . .	66
Благовѣщенскій м—рь	528
Благовѣщенскій Митрофановъ м—рь .	172
Боголюбовъ м—рь	77
Богородице-Алексѣевскій м—рь	865
Валаамскій м—рь .	192
Валуйскій Успенскій м—рь	177
Верхотурскій Николаевскій м—рь	661
Воскресенскій м—рь (новый Іерусалимъ)	469
Гербовецкій м—рь .	49
Глинская Рождество - Богородицкая пустынь .	350
Даниловъ м—рь	409
Донской м—рь .	391
Енисейскій Иверскій м—рь	223
Инкерманскій м—рь	794
Иркутскій Вознесенско-Иннокентіевскій м—рь	227
Іоанно Предтеченскій м—рь	867
Іосифовъ Волоколамскій м—рь .	440
Казанскій Богородицкій м—рь	250
Казанскій Головинскій м—рь	512
Казанскій Іоанно - Предтеченскій м—рь	236
Каширскій Никитскій м—рь	876
Керенскій Іихвинскій м—рь	649
Кипріановскій м—рь .	45
Кирѣевскій Троицкій м—рь	230
Кирилло Бѣлозерскій м—рь	584
Кіево-Братскій м—рь	297
Кіево-Выдубицкій м—рь	304
Кіево-Михайловскій м—рь	301
Кіево-Печерская лавра	288
Кіево-Ѳдоровскій м—рь	315
Княгининъ Успенскій м—рь .	106
Козельская Оптина пустынь	270
Краснослободскій Успенскій м—рь	651
Красностокскій м—рь	213
Курскій Знаменскій м—рь .	346
Любимскій Спасо-Геннадіевъ м—рь.	921
Макарьевскій Желтоводскій м—рь	560
Мещовскій Георгіевскій м—рь .	278
Миромосицкая пустынь	248
Московскій Алексѣевскій м—рь	492
Московскій Вознесенскій м—рь	494
Московскій Ивановскій м—рь	504
Московскій Новодѣвичій м—рь	499
Московскій Страстной м—рь	510
Муромскій Троицкій м—рь	111
Михетскій Самтаврскій м—рь	857
Нижегородскій Крестовоздвиженскій м—рь .	540
Николаевскій Бабаевскій м—рь	323
Николаевскій Пѣшношскій м—рь.	466
Николаевскій Угрѣшскій м—рь	436
Николо-Перервинскій м—рь	434
Никольскій единовѣрческій м—рь	428
Нилова Столобенская пустынь	832
Ново-Аѳонскій Симоно-Кананитскій м—рь .	368
Ново-Нямецкій м—рь	47
Новоспасскій м—рь	395
Одигитріевскій Челябинскій м—рь	628
Одринъ-Николаевскій м—рь .	635
Ордынская Порѣчская пустынь	774
Охорскій м—рь .	385
Пертоминскій м—рь	9
Печерскій Вознесенскій м—рь	532
Покровскій Хотьковъ м—рь	515
Почаевская Успенская лавра	166
Раифская Богородицкая пустынь	243
Рамембургская Петропавловская пустынь .	722
Рязанскій Богословскій м—рь	715
Саровская пустынь	805
Свято Троицкая Сергіева лавра	444

	стр
Святогорская Успенская пустынь	892
Святогорскій Успенскій м—рь	701
Семигородная Успенская пустынь	141
Серафимо-Дивѣевскій м—рь	545
Серафимо Понетаевскій м—рь	555
Серпуховской Владычній м—рь	525
Серпуховской Высоцкій м—рь	480
Симоновъ м—рь	400
Скорбященская женская община	115
Смоленская Зосимова пустынь	83
Соловецкій Преображенскій м—рь	11
Софронева пустынь	554
Спасо Андроніевъ м—рь	420
Спасо-Бородинскій м—рь	521
Спасо-Вяжерскій м—рь	517
Спасо-Евѳиміевъ м—рь	99
Старицкій Успенскій м—рь	836
СупрасльскійБлаговѣщенскій м—рь	209
Троицкій Вишнице - Брилговскій м—рь	672
Троицкій Калязинъ м—рь	827
Толгскій	920
Успенскій Александровскій м—рь	108
Флорищева пустынь	89
Чудовъ м—рь	425
Ярославскій Спасскій	918
Оерпопотовъ Ѣлозерскій м—рь	607
Великая церковь Кіево-Печерской лавры	289
Московскій кремль	389
Памятникъ князю Д М Пожарскому	100
Рака съ мощами преп Александра Свирскаго	618
Соборный храмъ Богоявленскаго м—ря	405
Троицкій соборъ Александро-Невской лавры	740
Троицкій соборъ Ипатьева м—ря	320
Храмъ Св -Духовскаго м—ря	60

III.

Мужскіе монастыри, патріаршія и монастырскія подворья и архіерейскіе дома.

1) Мужскіе монастыри, лавры, пустыни, киновіи и скиты.

Прим 1 При названіяхъ монастырей, помѣщенныхъ въ этомъ указателѣ слово м о н а с т ы р ь не поставлено, такъ какъ его подразумѣваемое

Прим 2 Монастыри, извѣстные подъ особо присвоенными имъ наименованіями, обозначены каждый разъ, какъ встрѣчаются, терминами л а в р а, п у с т ы н ь, к и н о в і я, с к и т ъ

А

Абалакскій Знаменскій (Тобол) . 859—860
Аврааміевскій скитъ (Выборг) 197
Авраміевъ Городецкій Покровскій (Костр) . 328
Алатырскій Троицкій (Симбир) 763—764
Александро Аѳонская Зеленчукская пустынь (Кубан) 338—339
Александро-Невскій (Тамб) 800
Александро-Невскій Филейскій (Вят) . 201
Александро-Невскій Чувашскій (Казан) 245.946
Александро-Ошевенскій (Олон) 616
Алексѣевскій (Уфим) . 882
Анастасіевская киновія (Таврич) . 789
Андреевская пустынь (Арханг) . . 21
Андрусова Николаевская пустынь (Олон) . . . 620—621
Антоніевъ Дымскій (Новгор) 594—595
Антоніевъ-Сійскій (Арханг) 31—34,942
Арсеніево-Одигитріевская пустынь (Вологод) . 128
Арсенія Великаго скитъ (Харьк 894—895
Архангельскій Юрьевскій (Владим) . . . 104
Ахтальскій Успенскій (Тифлис) 855
Ахтырскій Свято-Троицкій (Харьков) . 888—889

Б

Балаклавскій Георгіевскій (Таврич) . . . 790—792
Батуринскій Николаевскій (Черниг) . . . 907
Бахчисарайскій Успенскій (или Панагіи) скитъ (Таврич) 788—789
Бекреневскій Николаевскій (Дон) 214
Бетанійскій Рождество-Богородичный (Тифлис) . . . 833—835
Благовѣщенская Никандрова пустынь (Псков) . . 705
Благовѣщенскій (Нижегор) 527—530
Благовѣщенскій Керженскій единовѣрческій (Нижегор) 538—539
Благовѣщенскій Ляпинскій (Минской) . . 376
Благовѣщенскій Чулышманскій миссіонерскій (Томск) . 867
Ближніи скитъ (Курск) . 352
Боголюбовъ (Владим) . 76—79
Боголюбская киновія (Моск) 464
Богородицкая Площанская пустынь (Орлов) 638—639
Богородицкій Игрицкій Песошенскій (Костр) . . 321
Богородицкій Одигитріевскій Чувашскій (Уфим) . 881
Богородицкій скитъ (Кіев.) . 308—309
Богородичный, что въ Щеглові (Тульск) 869—870
Богоявленскій (Моск.) . . 404 406

стр.

Богоявленский Кутеинский (Мо-
гил) . . . 383—384
Богоявленский Полоцкий (Витеб) 68—69
Богуславскій Николаевскій
(Кіев) 310—311
Болдинъ Троицкій (Смол) 773—774
Болховскій Троицкій Оптинъ
(Орлов) 630
Больничный Ахтырскій скитъ
(Харьк) . 895
Больничный Троицкій (Кіев) 294
Борисоглѣбскій (Тамб) . 801
Борисоглѣбскій Дмитровскій
(Моск) . 442—443
Борковская Николаевская пу-
стынь (Владим) . 86—87
Боровичскій Свято-Духовъ (Нов-
гор) . 579—581
Боровскій Пафнутіевъ (Калуж) 266—269
Борунскій (Вилен) 65
Брылѣева пустынь (Костр) 325
Брянская Бѣлобережская Іо-
анно-Предтеченская пустынь
(Орлов) 633—634
Брянскій Свѣнскій Успенскій
(Орлов) 630—633, 905
Самарскій Александро-Нев-
скій (Самар) . 732
Бузулукскій Мойскій Троицкій
(Самар) . 733
Бузулукскій Спасо-Преображен-
скій (Самар) . 732
Бѣлавинская Богоявленская пу-
стынь (Вологод) . 144—155
Бѣлевская Введенская Макарь-
евская пустынь (Тульск) 870—872
Бѣлевскій Спасо - Преображен-
скій (Тульск) . 870
Бѣлогорская Николаевская пу-
стынь (Курск) . 357
Бѣлогорскій Воскресенскій (Во-
рон) 182—183
Бѣлогорскій Свято - Николаев-
скій миссіонерскій (Перм) 655—656
Бѣлогостицкій Георгіевскій
(Яросл) . . . . 928—929
Бѣлыничскій Рождество-Богоро-
дицкій (Могил.) . 381—382

B.

Валаамскій Спасо-Преображен-
скій (Выборг) 191—195, 198—199, 944

стр.

Валуйскій Успенскій (Ворон) 176—177
Варлаамскій Успенскій (Тифлис) 854
Введенская Островская пустынь
(Влад) 97—98
Введенскій Островскій (С.-Пе-
терб) 745
Веркольскій Артеміевъ (Арханг) 27—29
Верхотурскій Николаевскій
(Перм) 660—661, 951
Виленскій Свято-Духовъ (Вилен) 60—63
Виленскій Свято-Троицкій (Ви-
ленск) 63—64
Виноградскій Успенскій (Кіев) 311
Витебскій Марковъ Свято-Тро-
ицкій (Витеб) 67
Владиміро - Волынскій Христо-
рождественскій (Волын) 158—159
Владимірскій (Уфим) . 881
Вознесенская Давидова пустынь
(Моск) . . 489—490
Вознесенскій Сыромятскій (Симб) 766
Вологодскій Свято-Духовъ (Во-
логод) 118—119
Вологодскій Спасо - Прилуцкій
Димитріевъ (Вологод) 119—123
Воронежскій Алексѣевскій Ака-
товъ (Ворон) 174—175
Воронежскій Благовѣщенскій
Митрофановъ (Ворон) . 171—173
Воскресенскій Іерусалимъ Си
загороди арх домъ Казанск
губ . 237—238
Воскресенскій миссіонерскій (Нов-
гор) . . 579
Воскресенскій Новый Іерусалимъ
(Моск) 468—475, 949
Воскресенскій скитъ (Вологод) 138
Всѣхсвятская киповія (Кубан) 341
Всѣхсвятскій скитъ (Выборг) 195
Всѣхсвятскій скитъ (Кутаис) 371
Второ - Аѳонскій на Кавказѣ
Успенскій (Терск) 849
Въясская Владимирская пустынь
(Пенз) . 646—647
Выдубицкій Михайловскій
(Кіев) 304—305
Высоковскій Успенскій единовѣр-
ческій (Костр) . 327—328
Высокогорская Вознесенская пу-
стынь (Нижегор) 535—536
Высокогорская Успенско-Никола

стр.

евская Чуркинская пустынь (Астрах.) . . . . . 40—42
Высокопетровский (Моск.) . . 406—407
Высочиновский Казанский (Харьк.) 890
Вяземский Предтечевъ (Смол.) 772—773
Вязниковский Благовѣщенский (Владим.) . . . . . 85—86
Вятский Успенский Трифоновъ (Вят.) 200, 944

Г.

Гаэнатский. См. Гелатский Богородичный 360
Гелатский (или Гаэнатский) Богородичный (Кутаис.) . . . . 360—361
Георгіевский Козелецкій (Черниг.) . . . . . 906—907
Гербовецкій Успенский (Бессар.) 49—50
Геосиманский скитъ (Моск.) . . 462—464
Гжатский Колочский (Смол.) . . 773
Гинкульский Параскеіевскій (Бессар.) . . . . . 43—45
Гиржавский Вознесенский (Бессар.) . . . . . 50—51
Гледенский Троицкій (Вологод.) 132
Глинская Рождество-Богородицкая пустынь (Курск.) . . . 349—352
Глуховский Петропавловский (Черниг.) 906
Голгово-распятский скитъ (Арханг.) 20
Голосѣевская пустынь (Кіев.) . . 307
Городецкій Ѳеодоровский (Нижегор.) . . . . . 536—537
Городищенский Успенский скитъ (Бессар.) . . . . . 53—54
Гороховецкій Знаменский Красногривский (Владим.) . . . . 87—88
Григоріево-Бизюковъ (Херс.) . 898—899
Гродненский Борисоглѣбский (Гродн.) . . . . . 207—208
Гуслицкій Спасо-Преображенский (Моск.) 437
Густынский Троицкій (Полтав.) 678—679

Д.

Давидо-Гареджійский (Тифл.) 851—852
Далматовский Успенский (Перм.) 662—663
Даниловъ (Моск.) . . . . . 407—411
Данковский Покровский (Рязан.) 717—718

стр.

Дерманский Свято-Троицкій (Волын.) . . . . . 161—163
Джручский Георгіевский (Кутаис.) 363
Джуматский Архангельский (Кут.) 365
Дивногорский Успенский (Воронѣ) . . . . . 181—182
Димитріевский Ряснянский (Харьков.) . . . . . 889—890
Димитріевъ Ряжский (Рязан.) 722—723
Димитровский Кашинск. (Твер.) 829—830
Добрушский Николаевский (Бессар.) . . . . . 51—52
Доминицкій Рождество-Богородицкій (Черниг.) . . . . . 905—906
Донецкій Предтеченский (Ворон.) 176
Донской (Моск.) . . . . . 389—393
Дубенский Крестовоздвиженский (Волын.) . . . . . 160—161
Дѣдова Троице-Сергіева пустынь (Вологод.) 149

Е.

Екатерининская пустынь (Моск.) . . . . . 484—485
Екатерино-Лебяжская Николаевская пустынь (Кубан.) . . 340—341
Елецкій Троицкій (Орлов.) . . 634—635
Енисейский Спасский (Енис.) . . 221

Ж.

Жаботинский Онуфріевскій (Кіев.) 312
Жадовская Казанско-Богородицкая пустынь (Симбир.) . . 765—766
Желѣзноборовский Предтеченскій (Костр.) . . . . . 324—325
Жировицкій Успенский (Гродн.) 210—211
Житомірский Богоявленский (Волын.) . . . . . 156—157

З.

Загаецкій св. Іоанна Милостиваго (Волын.) . . . . . 167—168
Загоровский Рождество-Богородичный (Волын.) . . . . . 159—160
Задне-Никифоровская пустынь (Олон.) 622, 950
Задонский Богородицкій (Воронѣ) . . . . . 177—181
Задонскій Тихоновский (Ворон.) 181
Заиконоспасский (Моск.) . . . 401—404

стр

Заоникіева Владимірская Богородицкая пустынь (Вологод) 127—128
Зарзмский (Тифлис) 854
Звенигородский Саввино Сторожевскии (Моск) 475—480,949
Златоустовский (Моск) 411—414
Златоустовскии Воскресенскии единовѣрчески (Уфим) . 882
Знамено Филипповскии (Вологод) 130
Знаменскии (Курск) 349
Знаменскии (Моск) 414—417
Золотниковская Успенская пустынь (Владим) 102

И

Иверский Богородицкии Северский (Новг) 502 583
Ильинскии скит (Выборг. 196
Инкерманскии св Климента Гавриил) 794—795
Ипатіевъ Троицкий (Костр) 319—321
Иркутскии Вознесенско-Иннокентіевскии (Иркут) . . 226—228
Иссык-Кульскии Троицкий миссіонерскии (Семирѣч) 761—762

І

Іерусалимскій Св Троицкій (Екатериносл) 216—217
Іисусова пустынь См Филипповская 20
Іоанно-Богословскій Крыпецкій (Псков) 698—699
Іоанно Зедазнійскій (Тифлис) 855
Іоанно-Крестительская пустынь Кутаис.) . 365
Іоанно-Крестительская пустынь (Тифлис) 852—853
Іоанно-Крестительскій скитъ (Курск) 356
Іоанно Предтеченъ См арх домъ въ Тулѣ, 869
Іоанно-Предтеченскій (Астрах) 39—40
Іоанно-Предтеченскій скитъ (Калуж) 273—274
Іосифовъ Волоколамскіи (Моск) . . 438—442,948

К

Кавказскій Николаевскій миссіонерскіи (Кубан) . . 339—340

стр

Кадниковскій Дюписиево-Глупицкіи (Сосновецкій) (Вологод) 138—139
Казанская Раиеская Богородицкая пустынь (Казан) 242—244,946
Казанская Седміозерная Богородицкая пустынь (Казан.) 241—242,946
Казаискій Св арх домъ въ Тамбовѣ, . 799
Казаискіи Зилантовъ-Успенскіи (Казан) 238—239,945
Казаискіи Іоанно-Предтеченскій (Казан) . 235—237,945
Казаискіи Кизическіи Введенскій (Казан) . 239—240,945
Казаискій Спасо-Преображенскій (Казан) . 232—235,945
Каларашевскій Успенскій (Бессар) . 55
Калужская Тихонова пустынь (Калуж) . . 264—266
Калужскій Лаврентіевъ (Калуж) . . . 262—263
Камско-Березовскій Богородицкіи миссіонерскіи (Уфим) 881—882
Каргопольскій Спасо-Преображенскій (Олон) . 616
Катромскій Николаевскій (Вологод) . . . 143—144
Кацхскій Спасо-Вознесенскій (Кутаис) . . 363
Кашинскій Николаевскій Клобуковъ (Тверр) 830—831
Квабтахевскій Успенскій (Тифл) 855
Кизильташская св Стефана Сурожскаго кипонія (Таврич) 795—796
Киприановскій Успенскій (Бессар) 45—46,942
Кирѣевскій Троицкій (Иркут) 229—231
Кирилло Бѣлозерскій (Новг) . 583—585,949
Кирилло-Челмогорская пустынь (Олон) 617
Кириллов Бѣлый Новоезерскій (Новг) . 582
Кирсановскій Александро-Невскій (Тамбов) 801
Китаевская пустынь (Кіев) 307—308,948
Кипцакскіи См Ново Нямецкій, стр

стр

Кіево-Братскій Богоявленскій (Кіевъ) . . 296—300
Кіево-Греческій Екатерининскій Кіевъ . . 305
Кіево Михаиловскій Златоверхій (Кіевъ) . . 300—303
Кіево-Николаевскій (Кіевъ) 303
Кіево-Печерская лавра (Кіевъ) . 288—296,947
Кіево-Троицкій (Кіевъ) . . 305
Климецкій (Одонъ) . 613—614
Климовскій Покровскій единовѣрческій (Черниг) 910
Клопскій Троицкій Михайловскій (Новг) 576—577
Ключевская пустынь (Симбир) 765
Князе-Владимірскій (Иркут) 226
Кобеяскій Успенскій (Тифлисъ) 853
Кожеозерскій (Арханг) 25—27
Ковельская Введенская Оптина пустынь (Калуж) 270—273
Коломенскій Богородице-Рождественскій Бобреневъ (Моск) 482—483
Коломенскій Богоявленскій Старо-Голутвинъ (Моск) . 481—482
Коломенскій Троицкій Новоголутвинъ (Моск) . 480—481
Колдрицкій Николаевскій скитъ (Бессар) 46
Коневскій Рождественскій (Выборг) . . 189—190
Коневскій скитъ (Выборг) . 191
Коневскій скитъ на Валаамѣ (Выборг) 197
Коренная Рождество-Богородичная пустынь (Курск.) . 347—348
Коржовецкій Рождество-Богородицкій (Подольск) . 669
Корнилиевъ Комельскій Введенскій (Вологод) . . . 133—136
Корсунскій Богородицкій (Таврич) . 789—790
Корсунскій Онуфріевскій Гуляницкій (Кіевъ) . . 311
Космикъ (Владим) . 80—81
Красногородицкая Введенская пустынь (Смол) 771—772
Красногорскій Богородицкій (Арханг) 30—31

стр.

Краснохолмскій Николаевскій Антоніевъ (Тверь) . . 824—825
Красноярскій Знаменскій скитъ (Енис) . . 221
Красноярскій Успенскій (Енис) 220
Кременецкій Богоявленскій (Волынь) . . . . . 164—165
Кременскій Вознесенскій (Дон) 214—215
Крестный Онежскій (Арханг) . 23—24
Крестовоздвиженскій (Терск) . 848
Крестовоздвиженскій (Калуж) 261—262
Кречевскій Николаевскій (Новг) 589—590
Курковскій Рождество-Богородичный (Бессар) 52
Курскій Знаменскій (Курск) 346—347
Куряжскій Спасо-Преображенскій (Харьков) . . . . 886—887
Кыртомскій Крестовоздвиженскій (Перм) . 662

Л

Лаврская кимовія (С.-Петерб) 741
Лебедянскій Троицкій (Тамб) 802—803
Лихвинскій Покровскій Добрый (Калуж) . 275
Лопотовъ Григорьево-Пельшемскій Богородицкій (Вологод) 140—141
Лубенскій Мгарскій Спасо-Преображенскій (Полтав) . 677
Лукіанова пустынь (Владим) 81—82
Любимскій Спасо-Геннадіевъ (Яросл.) . . . . 920—921

М.

Макарьевскій Унженскій (Костр) 326
Мало-Кирилловъ Покровскій (Новгор) . . . . 575—576
Малоярославецкій Черноостровскій Николаевскій (Калуж) 275—277
Мамай-Маджарскій Воскресенскій (Ставроп) . . 781—782
Мартвильскій Успенскій (Кутаис) . . . . 365—366
Марткобскій св. Антонія (Тифлис) . 853
Медвѣдовскій Николаевскій (Кіевъ) . . . 313
Межигорскій Преображенскій (Кіевъ) . 306
Мещовскій Георгіевскій (Калуж) . 278—280

стр

Минскій Свято-Духовъ (Минс)375—376
Михаило - Архангельскій (Арханг) . 1—4
Михаило - Архангельскій Лальскій (Вологод) 132—133
Михаило - Архангельскій скитъ (Иркут) 229
Михаило-Архангельскій Черемисскій (Казанск) . 244,946
Михаило-Аѳонская Закубанская пустынь (Кубан) 341—343
Могилевскій Братскій Богоявленскій (Могил) 379—381
Моденскій Николаевскій (Новгор) 595—596
Можайскій Лужецкій Ѳерапонтовъ (Моск) 483—484,949
Молчемская Рождество Богородицкая Печерская Софроніева пустынь (Курск) 353—356
Молчемскій Печерскій (Курск) 349
Мотронинскій Троицкій (Кіев) 313
Моцаметскій Давидо-Константиновъ (Кутаис) . . 361
Мошногорскій Вознесенскій (Кіев) . . 312,948
Муромскій (Олон 622
Муромскій Благовѣщенскій (Владим) . 90—91
Муромскій Спасскій (Владим) 91—93
Мценскій Петропавловскій (Орлов) . 637
Мѣлецкій Свято - Николаевскій (Волын) . 163—164,943

Н

Назарія игумена пустынь (Выборг) 197—198
Намарнеевскій Іоанно - Крестительскій (Кутаис) 362
Нахаребовскій Благовѣщенскій (Кутаис) 366
Невельскій Спасо - Преображенскій (Витеб) 68
Неклюдовскій Борисоглѣбскій (Могил) 384
Нижнеломовскій Казанскій Богородицкій (Пенз) 645—646
Николаевская Берлюковская пустынь (Моск) . . 438

стр

Николаевская Надѣевская пустынь (Костр) 327
Николаевская Теребенская пустынь (Твер) 825
Николаевскій Бабаевскій (Костр) . . 321—324
Николаевскій Волосовъ (Владим) 80
Николаевскій Воскресенскій единовѣрческій (Самар) . 733—734
Николаевскій Вяжищскій (Новг) 574—575
Николаевскій Горохомецкій (Владим) 87
Николаевскій Греческій (Моск)429—431
Николаевскій Корельскій (Арханг) . . . 5—7
Николаевскій Коряжемскій (Вологод) 146—147
Николаевскій Малицкій (Твер)822—823
Николаевскій Новоземельскій скитъ (Арханг) . . . 7
Николаевскій Прилуцкій (Вологод) 131—132
Николаевскій Пѣшношскій (Моск) 464—468,948—949
Николаевскій Спасо - Преображенскій единовѣрческій (Самар) 734
Николаевскій Тихоновъ Лухскій (Костр) . . 329
Николаевскій Угрѣшскій (Моск) 435—436,948
Николаевскій Чернеевъ (Тамб)808—809
Николо-Перервинскій (Моск) 433—435
Николо Радовицкій (Рязан) 718—720
Николо - Столпенская пустынь (Твер) . 826
Николо-Шартомскій (Владим)103—104
Никольскій единовѣрческій (Моск) 427—429
Никольскій скитъ (Выборг) 195—196
Никона патріарха скитъ (Моск) 475
Нилова пустынь (Ирк ут) 229
Нилова Столобенская пустынь (Твер) 831—833
Нило-Сорская пустынь (Новг)585—589
Ново-Аѳонскій Симоно-Кананитскій (Кутаис.) 367—369

стр.

Ново Нямецкий Вознесенский (или Кицкайский) (Бессар) . . 47—48
Ново-Серафимовская пустынь (Пенз) 647
Новосильский Свято-Духовъ (Тульск) . 872—873
Новосоловецкая пустынь (Твер) 833
Новоспасский (Моск) . . . 393—399
Новоторжски Борисоглѣбский (Твер.) . . 837—838
Нѣжинский Благовѣщенский, Богородичный Назарегъ (Черниг.) 910

О.

Одесский Успенский (Херс.) 899
Одринъ Николаевский (Орлов) 635—637
Оранский Богородицки (Нижегор) . . . 534—535
Ордынская Порѣчская пустынь (Смол.) . 774—775
Оренбургски Богодуховски (Оренб) . 624
Орловский Спасски (Вят) 201—202
Оршинъ Вознесенский (Твер.) 823—824
Осташковский Житенный (Твер) 833—834
Отенский Покровский Трехсвятительский Николаевский (Новгор) . . 586—587
Охорский Спасо-Преображенский (Могил) . 384—385, 948

П.

Павло-Обнорский Троицкий Комельский (Вологод) . 136—138
Пансіевъ Галичский (Костр) . 326
Палеостровский Рождественский Богородицкий (Олон.) 614—615
Памагія, скитъ См. Бахчисарайский Успенский, стр . . 788
Пантелеймоновский скитъ (Забайк) . . 224
Пантелеймоновский скитъ (Кутаис.) . . . 371
Параклита св пустынь (Владим) 84—85
Перекомский (или Перекопский) Николаевский Розважский (Новгор) . . 577—578
Перемышльский Троицкий Лютиковъ (Калуж) . . . . . 280—283

стр

Переславски Никитски (Владим) 95—97
Пертомински (Архан) . 7—10
Перынский скитъ (Новгор) . . 571
Петровски Николаевский (Саратов) . . . 755—756
Петропавловски (Пенз) . . . 646
Печерский Вознесенски (Нижегор) . . 531—534
Пинский Богоявленски Братский (Минск) . . 377
Пицундски Успенски скитъ (Кутаис) 370
Пожайский Успенски (Ковен) . 318
Покровски См арх домъ въ Харьковѣ, стр . . . 886
Покровский (Владим) . . 79—80
Покровски (Могил) . . . 383
Покровский (Тобол) . 864—865
Покровский Болдинский (Астрах) 40
Покровский Глушицкий (Вологод) . . . 139—140
Покровский скитъ (Кубан) . 339
Покровски, что на Убогихъ домѣхъ, миссионерский (Моск) 417—419
Полтавский Крестовоздвижемский (Полтав) . 675—676
Почаевская Успенская лавра (Волын) . . . 165—167, 943
Пошехонский Адріановъ (Ярославск.) . . . 922
Преображенский Бершадский (Подольск) . . . . 670—671
Преображенский Грановский (Подольск) . 668—669, 951
Предтечевъ скитъ (Новгор) . 586
Предтеченский Ордынский скитъ (Смол) . . . 775—776
Предтеченский скитъ (Выборг) 196
Пророчицкий (Вят.) . . . 203
Псково-Печерский (Псков) 688—697
Пустынский Успенский (Могил) 382
Пятницкий скитъ (Дон) . 215

Р.

Раненбургская Петропавловская пустынь (Рязан) . . . 721—722
Рижский Алексѣевский (Лифл) 373
Рождественский См арх домъ во Владимирѣ губ., стр . . . 73—76

	стр
Рождество Богородицкій Антонія Римлянина (Новгор.)	562—564
Рославльскій Спасо-Преображенскій (Смол.)	776—777
Ростовскій Богоявленскій Авраамьевъ (Яросл.)	925—926
Ростовскій Борисоглѣбскій (Ярославск.)	929
Ростовскій Петровскій на полѣ (Ярослав.)	926—927
Ростовскій Троицкій Сергіевъ Варницкій (Яросл.)	927—928
Рыльскій Николаевскій (Курск.)	356—357
Рыхловскій Пустынно-Николаевскій (Черниг.)	907—909
Рязанскій Богословскій (Ряз.)	715—717
Рязанскій Солотчинскій (Рязан.)	714—715
Рязанскій Спасскій (Рязан.)	712
Рязанскій Троицкій (Рязан.)	713—714

С

Саваатіевскій скитъ (Арханг.)	19
Саввинскій скитъ (Моск.)	480
Савво-Вишерскій (Новгор.)	578—579
Саирмскій (Кутаис.)	364
Самарскій Николаевскій (Самар.)	731
Самарскій Пустынно-Николаевскій (Екатериносл.)	217—218
Сарапульскій Старцево-Горскій Іоанно-Предтеченскій (Вят.)	202
Саратовскій Спасо-Преображенскій (Саратов.)	754—755
Сафарскій Саввинскій (Тифл.)	854
Сахарнянскій Троицкій (Бессар.)	53
Свіяжская Подгородная Макарьевская пустынь (Казанск.)	246—247, 946
Свіяжскій Успенскій Богородицкій (Казан.)	245—246, 946
Святогорская Успенская пустынь (Харьк.)	891—894
Святогорскій Казанскій скитъ (Выборг.)	191
Святогорскій Успенскій (Псков.)	700—705
Свято-Духовская пустынь (Симбир.)	764
Святоезерскій Николаевскій скитъ (Арханг.)	29

	стр
Свято-Островскій скитъ преп. Александра Свирскаго (Выборг.)	196
Свято-Троицкая Александро-Невская лавра (С-Петерб.)	739—741
Свято-Троицкая Сергіева лавра (Моск.)	443—459, 948
Свято-Троицкій (Черном.)	914
Свято-Троицкій Николаевскій (Приморск.)	684—685, 951
Свято-Троицкій Самарскій (Екатериносл.)	218
Селенгинскій Троицкій (Забайк.)	224
Селижаровъ Троицкій (Тверь)	834—836
Семигородная Успенская пустынь (Вологод.)	141—143
Серафимовскій скитъ (Перм.)	656
Сергіево-Радонежскій скитъ (Арханг.)	20
Сергіевъ скитъ (Калуж.)	947
Серпуховскій Высоцкій (Моск.)	485—489
Симбирскій Покровскій (Симбир.)	762—763
Симоновъ (Моск.)	399—400
Сковородскій Михаиловскій (Новгор.)	575
Скопинскій Свято-Духовъ (Рязан.)	723
Слободской Крестовоздвиженскій (Верхочепецкій) (Вят.)	202—203
Слуцкій Свято-Троицкій (Минск.)	377—379
Смоленская Зосимова пустынь (Владим.)	83—84
Смоленскій Свято-Троицкій (Смол.)	770—771
Смоленскій Спасо-Авраміевъ (Смол.)	769—770
Снятогорскій Сн загородныя арх. домъ въ Псковскомъ уѣздѣ, стр.	699
Солбинская пустынь (Владим.)	97
Соловецкій Преображенскій (Арханг.)	10—19
Сольвычегодскій Введенскій (Вологод.)	145—146
Спасо-Андроніевъ (Моск.)	419—422
Спасо-Вяѣмскій (Моск.)	459—462

стр.
Спасо-Вознесенскій скитъ (Арханг.) 19
Спасо-Елеазаровъ Великопустынскій (Псков.) . . . . . 697—698
Спасо-Иліодоровскій скитъ (Курск.) 352
Спасо-Каменный (Вологод.) . 123—126
Спасо-Мирожскій (Псков.) . . 686—688
Спасо-Преображенскій (Могил.). 381
Спасо-Преображенскій (Пенз.) . 643
Спасо-Преображенскій (Пенз.) 643—644
Спасо-Преображенскій (Черниг.) 909
Спасо-Яковлевскій Димитріевъ (Яросл.) . . . . . 922—925
Спасовъ скитъ (Харьк.) 891
Спасская Пронская пустынь (Рязан.) 721
Спасскій Арзамасскій (Нижегор.) 535
Срѣтенскій (Моск.) . . . . . 422—423
Срѣтенскій скитъ (Арханг.) . . 23
Срѣтенскій скитъ (Калуж.) . . 265
Старицкій Успенскій (Твер.) . 836—837
Староладожскій Іоанно-Предтечевъ (или Ивановскій) (С.-Петерб.) . . . . . 747—748
Староладожскій Николаевскій (С.-Петерб.) 747
Старорусскій Спасо-Преображенскій (Новгор.) . . . . . 587—589
Суздальскій *Спасо Евѳиміевъ* (Владим.) . . . . . 98—102, 943
Супрасльскій Благовѣщенскій (Гродн.) . . . . . 209—210
Сурдегскій Св. Духовъ (Ковен.) . . . . . 318—319
Суручанскій Георгіевскій скитъ (Бессар.) . . . . . 46—47
Схавскій (Кутаис.) 362
Сычевскій Казанскій (Смол.) . 777
Сямскій Богородице - Рождественскій (Вологод.) . . . 126—127
Сяндебская Успенская пустынь (Олон.) 621

Т.

Тверской Успенскій Отрочь (Твер.) . . . . . 819—820
Темниковская Саровская Успенская пустынь (Тамб.) . . . 804—808
стр.
Темниковскій Санаксарскій Богородицкій (Тамб.) . . . . 803—804
Тифлисскій Спасо-Преображенскій (Тифлис.) . . . . . 850—851
Тихвинскій Богородицкій Большой (Новгор.) . . . . . 590—593
Тихвинскій Николаевскій Бесѣдный (Новгор.) . . . . . 593—594
Тихвинскій скитъ (Выборг.) . . 197
Тихоновскій (въ Сѣв. Америкѣ). 954
Тобольскій Знаменскій (Тобол.) 858—859
Толшевскій Спасо-Преображенскій (Ворон.) . . . . . 175—176
Томскій Богородице-Алексѣевскій (Томск.) . . . . . 865—866
Тотемскій Спасо-Суморинъ (Вологод.) . . . . . 147—149
Трегуляевъ Предтеченскій (Тамб.) 800
Трехъ-Лощинскій Пантелеимоновскій скитъ (Тамб.) 952
Трехсвятительскій крещено-татарскій скитъ (Казанск.) . . 946
Тригорскій Преображенскій (Волын.) . . . . . 157—158
Трифоновъ Печенгскій (Архангельск.) . . . . . 21—23, 942
Троице-Сергіева пустынь (С.-Петерб.) . . . . . 748—749
Троице-Сергіевъ (Псков.) . . 699—700
Троицкая пустынь (Орлов.) . . 950
Троицкая Кривоезерская пустынь (Костр.) . . . . . 326—327
Троицкая Реконская пустынь (Новгор.) 595
Троицкій (Курск.) 348
Троицкій (Перм.) . . . . . 656—657
Троицкій Александро-Свирскій (Олон.) . . . . . 617—620
Троицкій Анзерскій скитъ (Арханг.) . . . . . 19—20
Троицкій Бѣлопесоцкій (Моск.). 489
Троицкій Даниловъ (Владим.) . 93—95
Троицкій Зеленецкій (С.-Петерб.) 746
Троицкій-Ильинскій. См. арх. домъ въ Черниговѣ, стр. . . 904
Троицкій Калязинъ (Твер.) . . 826—829
Троицкій Каменецкій (Подольск.) 668
Троицкій Козловскій (Тамб.) . 801—802
Троицкій Небинъ (Псков.) . . . 705

стр

Троицкий Островоезерски (Нижегор) . . . . . 537—538
Троицкий Сканов (Пенз.) . 644—645
Троицкий Серафимов Махрищски (Владим.) . . . 82—83, 942
Трубчевский Челимский Спасский (Орлов) . . . . 639—640
Туруханский Троицк (Енис.) 221—222, 945
Тюменский Троицкий (Тобол.) 860—861

У

Угличски Алексѣевски (Яросл.) 930
Угличски Николо-Уленимиски (Яросл.) 931—932
Угличский Покровски (Яросл.) 931
Уральский Николаевски единоверческ. (Уральск) . . 879
Успенская Шалоская Гурьева пустынь (Новгор.) . 596—597
Успенски. См. арх. домъ въ г. Орлѣ, стр. . . 629
Успенский (Аягурск) . 941—942
Успенский Александро-Куштский (Вологод.) . . . 144
Успенский Келтиковъ (Твер.) 820—822
Успенски Пекинский (въ Китаѣ) . . . . . 952—953
Успенски скитъ (Новгор.) 586
Успенско-Дурански (Кутаис.) 370—371
Успенско-Макарьевски (Оренб.) 624
Устьсысольский Троицкий Стефано-Ульянинский (Вологод.) 150—152
Устюжский Михаило-Архангельский (Вологод.) 128—130
Уфимский Успенски (Уфим.) 880—881

Ф.

Филиппова Иргинская Красноборская пустынь (Новгор.) 597—598
Филипповская (Іисусова) пустынь (Арханг.) . . 20
Флорищева Успенская пустынь (Владим.) . . . 88—90
Фрумошки й Успенски (Бессар.) 54

Х.

Херсонисски съ Владимира (Таврич.) . . . . . 792—794, 951—952
Хирский Стефановский (Тифл.) 855—856
Холский Успенский Богородичный (Кутаис.) . . 364
Хутмиски й Варлаамовъ Спасо-Преображенский (Новгор.) 572—574

Ц

Цагерски (Кутаис.) . . 362
Цаишский (Кутаис.) 361
Царевококшайская Мироносицкая пустынь (Казан.) 247—248, 946
Цыганештский Успенский скитъ (Бессар.) . 54—55

Ч

Чебоксарски Троицкий Чувашский (Казан.) . 249, 946
Челишский Успенский (Кутаис.) . 362
Черемешски Іоанно-Богословский (С.-Петерб.) 744—745
Черниговский Елецкий Успенский (Черниг.) . . 901—904
Чикоиский Іоанно-Предтеченский (Забайк.) . 224
Чудовъ (Моск.) . 423—427

Ш

Шабский (или Жабский) Вознесенски (Бессар.) . 55—56
Шаргородский Николаевский (Подольск.) . . . . 669—670
Шацкая Успенская Вышинская пустынь (Тамб.) . 809—810
Шемокмедски Спасски (Кутаис.) . . 364—365
Шио-Мгвимский (Тифлис.) . 853
Шуамтински Рождество-Богородицкий (Тифлис.) . 856

Ю

Югская Дороѳеева пустынь (Ярославск.) . . 930
Юрьевъ Новгородский (Новг.) 564—571
Юхновский Казанский (Смол.) 778

Я

Яблочинский Онуфриевский (Сѣдлец.) 784
Якутский Спасский (Якут.) . 916—917
Ярославский Леонтьевский (Ярославск.) 916
Ярославский Спасо-Преображенский. См. арх. домъ въ Ярославлѣ 917
Ярославский Толгский (Яросл.) 919—920
Яшеверская пустынь (Олон.) 615

Ѳ

Ѳеофания, скитъ (Кіев.) . . 309
Ѳерапонтовский скитъ (Бессар.) 48

2) Монастырскія, архіерейскія и патріаршія подворья.

	стр.
Александрійское патріаршее (Моск.)	431
Александро-Свирскаго м—ря (С.-Петерб.)	745
Антіохійское патріаршее (Моск.)	431—432, 948
Армавирское подворье Кавказскаго Николаевскаго м—ря (Кубан.)	340
Бахчисарайскаго скита (Таврич.)	787
Валаамскаго м—ря (Моск.)	431
Валаамскаго м—ря (С.-Петерб.)	742
Гуслицкаго Преображенскаго м-ря (С.-Петерб.)	743
Епархіальное (Тамб.)	799—800
Задне-Никифоровскаго м—ря (С.-Петерб.)	743—744
Іерусалимское патріаршее (Моск.)	432
Конеевскаго м—ря (С.-Петерб.)	742
Константинопольское патріаршее (Моск.)	432
Красногорскаго Богородицкаго м—ря (Арханг.)	4—5
Красногорскаго Богородицкаго м—ря (С.-Петерб.)	742
Крыпецкаго м—ря (Псков.)	688
Михаило-Аѳонской Закубанской пустыни (Кубан.)	341
Николаевскаго Корельскаго м—ря (Арханг.)	4
Николаевскаго Староладожскаго м—ря (С.-Петерб.)	742
Ново-Аѳонскаго Симоно Кананитскаго м—ря (С. Петерб.)	743
Пекинскаго Успенскаго м—ря (въ Пей-таи хо)	953
Пекинскаго Успенскаго м—ря (С.-Петерб.)	744
Пекинскаго Успенскаго м—ря (въ Харбинѣ)	953
Псково-Печерскаго м—ря. Смарх. домъ въ Псковѣ	688
Романовское подворье Кавказскаго Николаевскаго м—ря (Кубан.)	340
Саввинское (Моск.)	431
Сербское (Моск.)	432
Синодальное Благовѣщенское (С.-Петерб.)	742
Соловецкое (Арханг.)	4
Спасо-Елеазарова м—ря (Псков.)	688
Старо-Аѳонское Андреевское (С.-Петерб.)	744
Троицкаго Тютикова м—ря (С.-Петерб.)	742
Троицкаго Стефано-Ульяновскаго м—ря (Вологод.)	149
Троицкое митрополичье (Моск.)	431
Троицкое Сергіевои лавры (С.-Петерб.)	743
Черемешецкаго Іоанно Богословского м—ря (С.-Петерб.)	742
Ѳеодоровскаго Городецкаго м—ря (С.-Петерб.)	743

3) Архіерейскіе дома.

Прим. Архіерейскіе дома перечислены въ алфавитномъ порядкѣ названій тѣхъ городовъ, гдѣ они находятся. Загородные арх. дома обозначены словомъ **загородный**.

Архангельскъ	5	Владивостокъ	684
Астрахань	40	Владикавказъ	848
Бійскъ (Томск. губ.)	867	Владиміръ (губернскій, Клязменскій)	73—76
Благовѣщенскъ	941	Вологда	119
Варшава	942	Воронежъ	173—174
Вильна	64	Выборгъ	189
Витебскъ	67		

	стр
Вѣрный	761
Вятка	201
Гродно	208
Екатеринбургъ (Перм губ.)	660 951
Екатеринославъ	216
Житомиръ	157
Загородный въ Бѣлгородскомъ уѣздѣ	348
Загородный въ Казанскомъ уѣздѣ	237—238
Загородный въ Московскомъ уѣздѣ	432
Загородный въ Псковскомъ уѣздѣ	699
Загородный въ Устюжскомъ уѣздѣ	133
Знаменскій загородный въ Курскомъ уѣздѣ	348
Измаилъ (Бессараб губ.)	48
Иркутскъ	226
Казань	237, 945
Калуга	261
Каменецъ-Подольскъ	668
Кишиневъ	43
Кіевъ	306
Ковно	318
Красноярскъ	220
Кутаисъ	359
Минскъ	376
Могилевъ	381
Нижній-Новгородъ	530—531
Новгородъ	564
Новочеркасскъ	213
Нью-Іоркъ (Сѣв Америка)	954
Одесса	899
Омскъ	941

	стр
Орелъ	629—630
Оренбургъ	623
Пенза	643
Перемъ	654
Петрозаводскъ	613
Полоцкъ (Витебск губ.)	69
Полтава	675
Поти (Кутаис губ.)	364
Псковъ	688
Рига	373
Рязань	713
Самара	731
Сарапулъ (Вят губ.)	202
Саратовъ	754
Симбирскъ	763
Симферополь	787
Ситха (Сѣв Америка)	954
Смоленскъ	771
Ставрополь—Кавказскій	781
Суздаль (Владим губ.)	102
Сухумъ (Кутаис губ.)	367
Тамбовъ	799
Тверь	820
Тифлисъ	851
Тобольскъ	859
Томскъ	866
Триполь (Виленск губ.)	64
Тула	869
Уфа	880
Харьковъ	886
Херсонъ	952
Холмъ (Люблин губ.)	374
Черниговъ	904
Чита	223
Ярославль	917—918

IV

Женскіе монастыри и общины.

1) Женскіе монастыри, пустыни и скиты.

См. примѣчанія къ I му отдѣлу указателя мужскихъ монастырей.

А

Абабковскій Николаевско-Георгіевскій (Нижегор.) 557—558
Алатырскій Кіево-Николаевскій (Симбир.) . 767
Александровскій (Твер.) 842—843
Александро-Маріинскій (Рязан.) . 726
Александро-Невскій (Пенз.) 651—652
Александро-Невскій (Рязан.) 729
Алексѣевскій (Моск.) 490—493
Алешковскій Успенскій (Таврич.) 797
Антолептскій Рождество-Богородичный (Ковен.) . . 319
Ардатовскій Покровскій (Нижегор.) . . 543—544
Арзамасскій Николаевскій (Нижегор.) . 553—554
Арзамасскій Новодѣвичій Алексія человѣка Божія (Нижегор.) . . . . 551—553
Ахтырско-Богородицкій (Тамб.) 813—814

Б

Балашовскій Покровскій (Саратов.) . . 757
Баркалабовскій Іоанно-Предтеченскій (Могил.) . . . 386
Барнаульскій Казанскій (Томск.) 868
Барскій Покровскій (Подольск.) 647
Березвечскій Рождество-Богородичный (Вилен.) 66—67
Бирскій Троицкій (Уфим.) . 884
Бійскій Тихвинскій (Томск.) 869
Благовѣщенскій (Астрах.) 42
Благовѣщенскій Бѣжецкій (Твер.) . 840—841
Боголуховскій Свято-Троицкій (Харьк.) . 897
Боголюбскій (Костр.) . 337
Боголюбскій (Перм.) . 657—658
Богородице Михаило-Архангельскій (Акмол.) 641
Богородице-Успенская Рдейская пустынь (Новгор.) . . 610—611
Богородицкій Мало-Пищицкій (Нижегор.) . 541—542
Богородицкій Ѳеодоровскій (Костр.) . . 337—338
Богородичный Всѣхсвятскій (Орлов.) . . 640—641
Богоявленскій Анастасинскій (Костр.) . 330—333
Болбинскій св. Нины (Лифлянд.) 857—858
Борисовская Тихинская пустынь (Курск.) . . . 358—359
Борисоглѣбскій Аносинъ (Моск.) . 518—519
Брянскій Петропавловскій (Орлов.) 641
Бугульминскій Казанскій (Самар.) . . . 735
Бугурусланскій Покровскій (Самар.) . . 735—736
Буузулукскій Ключегорскій Казанско-Богородицкій (Самар.) 736
Буузулукскій Тихвинскій (Самар.) 736
Буйничскій Свято-Духовскій (Могил.) . . . 385—386
Бѣлевскій Крестовоздвиженскій (Тульск.) . . . . 874—875
Бѣлогорскій Троицкій (Саратов.) . . . . 759—760
Бѣльскій Богородице-Рождественскій (Смол.) . . 779—780

стр

В

Варзаретский Димитріевскій (Бессар.) 56—57
Васильско-Златоустовскій (Кутаис.) . 371—372, 918
Вяуловскій Успенскій скитъ (Яросл.) 936
Введенскій Тихвинскій (Новгор.) 611—612
Вербиловскій Покровскій (Витеб.) 72—73
Верхнеуральскій Покровскій (Оренб.) 1627
Верхо-Харьковскій Никольскій (Харьк.) 895—896
Верхотемскій Троицкій (Перм.) 667
Вершиносумскій Введенскій Черемисскій (Казан.) 254, 947
Виленскій Маріинскій (Вилен.) 65, 942
Вировскій Спаса-Всемилостиваго (Съдлец.) 786—787
Владикавказскій Покровскій (Терск.) 849
Владимірско-Екатерининскій (Смол.) 780—781
Вознесенскій (Псков.) 710
Вознесенскій (Саратов.) 759
Вознесенскій (Тамб.) 810—811
Вознесенскій Николаевскій (Самар.) 737
Вологодскій Горне-Успенскій (Вологод.) 152—153
Вольскій Владимірскій (Сарат.) 757—758
Воронцовскій Благовѣщенскій (Псков.) 711—712
Воскресенскій Ѳеодоровскій (Владим.) 116—117
Воскресенско-Мироносицкій (Астрах.) 43
Вохоновскій Маріинскій (С.-Петерб.) 754
Всѣхсвятскій единовѣрческій (Владим.) . 116
Всѣхсвятскій единовѣрческій (Моск.) 510—511
Всѣхъскорбящихъ радости скитъ (Екатериносл.) . 219
Вяземскій Аркадіевскій (Смол.). 780
Вятскій Преображенскій (Вят.) 204

стр

Г

Гамалѣевскій Рождество-Богородичный (Черниг.) . 911
Георгіевскій (Терск.) 849—850
Георгіевскій (Уфим.) 885
Геѳсиманскій скитъ (Эст.) 915
Головчинскій Преображенскій (Подольск.) 673
Горицкій Воскресенскій (Новгор.) 605—606, 950
Городищенскій Рождество-Богородицкій (Волын.) 169—170
Грязнучинскій Свято-Троицкій (Саратов.) 758
Грязовецкій Арсеніево-Комельскій (Вологод.) 154—155
Гусевскій Ахтырскій (Саратов.) 758

Д

Даниловскій Казанскій (Яросл.) 933
Деревяницкій Воскресенскій (Новгор.) 602—603
Десятинъ Богородицкій (Новгор.) . 600—601
Дубовскій Вознесенскій (Саратов.) 760

Е

Егорьевскій Троицкій Маріинскій (Рязан.) 726
Екатеринбургскій Ново-Тихвинскій (Перм.) . . 664—665
Екатерининскій скитъ (Орлов.) 641
Елабужскій Казанско-Богородицкій (Вят.) 204
Елецкій Знаменскій (Орлов.) 642, 950
Енисейскій Иверскій (Енис.) 222—223

З

Задонскій Богородицкій Тихоновскій Тюнинъ (Ворон.) 185—186
Зачатіевскій (Моск.) 506—507
Звинскій Знаменскій (Новгор.) 603—604
Знаменскій (Ворон.) 186
Знаменскій (Екатериносл.) 219, 945
Знаменскій (Пенз.) . 648
Знаменскій Сухотинскій (Тамб.) 811

И.

Ивановскій (Моск.) 503—505
Иверскій Выксунскій (Нижегор.) . . 547—548

(II)

Илецкий Николаевский (Оренб.) 626
Иллукстский Рождество Богородицкий (Курл.) 345—346
Иркутский Знаменский (Иркут.) 231—232

I

Іоанно-Введенский Междугорный (Тобол.) 861—862
Іоанновский (С.-Петерб.) 750
Іосифовский (Екатериносл.) 219

К

Каломский Милостиво Богородицкий (Тамб.) 817—818
Казанская Амвросиевская Шамординская пустынь (Калуж.) 286
Казанский Боголюбивый (Калуж.) 285
Казанский Богородицкий (Казан.) 249—253, 946
Казанский Вышневолоцкий (Твер.) 841—842
Казанский Головинский (Моск.) 511—513
Казанский Касимовский (Рязан.) 727
Казанский Троицкий (Оренб.) 627—628
Казанский Троицкий Феолоровский (Казан.) 253—254, 946
Казанско-Богородицкий (Перм.) 665
Калужский Казанский (Калуж.) 283—284
Каменский Преображенский (Перм.) 666—667
Каменский Успенский (Черниг.) 912
Каргопольский Успенский (Олон.) 623
Катерлеевский Свято-Георгиевский (Таврич.) 797—798
Кашинский Срѣтенский (Твер.) 843
Каширский Никитский (Тульск.) 876—877
Керенский Тихвинский Богородицкий (Пенз.) 648—650
Кирсановский Оржевский Типшиновский (Тамб.) 812—813
Кирсановский Тихвинский Богородицкий (Тамб.) 812
Киево-Введенский (Кіев.) 314
Киево Покровский (Кіев.) 314

(II)

Киево-Флоровский Вознесенский (Кіев.) 315—316
Княгининъ Успенский (Владим.) 105—107
Князе-Владимирский (Моск.) 523—524
Козельщинский Рождество-Богородичный (Полтав.) 682—683
Козловский Боголюбский (Тамб.) 813
Козмо-Дамиановский (Гавриг.) 797
Козмодемьянский Троицкий Черемисский (Казан.) 254, 946
Коломенский Успенский Брусенский (Моск.) 520
Кочеданский Покровский (Перм.) 667
Колыченский Казанский (Рязан.) 727
Корецкий Воскресенский (Волын.) 170
Коронинский Тихона Задонскаго (Новгор.) 604
Косинский Николаевский Рождественский (Новг.) 609—610
Кошелевский Успенский скитъ (Бессар.) 59
Кошлоушский Александрийский Чувашский (Казан.) 260—261, 947
Краишевский Тихвинский (Саратов.) 756—757
Красногорский Іоанно-Богословский (Полтав.) 680—682
Красносельский Введенский (Перм.) 666
Красносельский Іоанно-Предтеченский (Перм.) 658—659
Краснослободский Успенский (Пенз.) 650—651
Красностокский Рождество-Богородичный (Гродн.) 212—213
Красноярский Знаменский (Енис.) 222
Крестовоздвиженский (Костр.) 333—334
Крестовоздвиженский (Нижегор.) 539—541
Крестовоздвиженский Іерусалимский (Моск.) 522—523
Крестовоздвиженский Осиновский единовѣрческий (Нижегор.) 561—562
Кунгурский Іоанно-Предтеченский (Перм.) 658

стр

Кустанчински Иверски (Тург) 878–879
Кутузовски Богородицки (Нижегор) 548—549

Л

Ладвинский Кирил-о-Іуитинский (Отон) 622—623
Ладинский Покровский (Полтав) 683—684
Лишевский Троицкий (Казан) 255, 947
Лебединский Николаевский (Кіев) 316—317
Леушинский Іоанно Предтеченски (Новгор) . 612
Лиственски Маріе-Магдалинскій (Орлов) 642
Линтуцький Троицки (Выборг) 199
Лукояновски Тихоновски (Нижегор) . 559—560
Лѣсничски Богородицки (Сѣдлец) 785—786
Любарски Свято Георгіевскій (Волын) . 171

М

Макарьевская пустынь (Арханг) 38—39
Макарьевски Желтоводски Троицки (Нижегор) 560—561
Максаковски Троицки единовѣрчески (Черниг) . 913—914
Малино-Острожски Рождество-Богородицкій единовѣрчески (Черниг) 912—913
Мамкодский Георгіевски (Тифлис). 856
Маріе-Магдалинская Черноморская пустынь (Кубан) 343
Мгвимски Спасски (Кутаис) 363—364
Меншелинский Ильинский (Уфим) 885
Минский Спасо-Преображенски (Минск) 379
Михаило-Архангельски (Уфим) 883
Михайловски Покровски (Рязан) 728
Могилевски Успенский (Твер.) 844—845
Моголовский Вознесенски (Могил) . 387
Моквински Успенски (Кутаис) 372

стр

Мокшинский Казански (Пенз) 652
Мологски Аванасьевски (Яросл) 933—934
Мологски Покровски (Яросл) 934
Московски Вознесенски (Моск) 493—498
Мстиславски Тупичевски Свято Духовъ (Могил) 387—388
Муромски Троицки (Владим) 111
Михетски Самтаврски св Нины (Тифлис) 856—857

Н

Назаретская пустынь (Костр) 334
Немировски Николаевски (Подолье.) 671
Никольбицки Варваринский (Ворон) 186—187, 944
Никитски (Моск) 507—508
Николаевская Озерская пустынь (Вологод) 155—156
Николаевски Дальне-Давыдовски (Нижегор) 558—559
Николаевски Староторжски (Костр) 335
Николаевски Улалински миссіонерски (Томск) 868—869
Николо-Бавыкинский (Рязан) 729
Николо-Тихвинский (Ворон) 183—184, 943—944
Новодѣвичи (Моск) 498—503
Новоторжски Воскресенский (Твер) 847—848
Новоузенски Свято-Троицки (Самар) 738—739
Нѣжинский Введенски (Черниг) 913

О.

Обвинский Верхъ-Явинский Успенский (Перм). . . . 659
Одесски Михаило-Архангельский (Херс) . . 900
Одигитріевский Богородицкій Челябинский (Оренб) 628—629
Оренбургски Успенский (Оренб) . . 624—625
Орловский Введенский (Орлов) 640
Орски Покровский (Оренб) 627
Оршанский Успенский (Могил) 388—389

стр

Осташковский Знаменский (Тверь) . . . 845—847

П.

Падинский Введенский (Олон.) 623
Параскево-Вознесенский (Пенз.) 648, 951
Переславский Никольский (Владим.) . 111—112, 943
Переславский Феодоровский (Владим.) . . . 112
Пермский Успенский (Перм.) 657
Пешнигортский Стефановский (Перм.) . . . 659
Покровская пустынь (Костр.) 334—335
Покровский (Воронеж.) 183
Покровский (Кубан.) . . 343
Покровский (Оренб.) . . 626, 950
Покровский (Перм.) 665
Покровский (Уфим.) . . . 88, —886
Покровский Звѣринъ (Новгор.) 599—600
Покровский Медвѣденский единовѣрческий (Нижегор.) . . 562
Покровский Мѣдянский (Симбир.) . . . . . 767—768
Покровский Хотьковъ (Моск.) 514—516
Покровский Шиханский (Пенз.) 648
Покровско-Васильевский (Моск.) 513
Полоцкий Борисоглѣбский (Витебск.) 70
Полоцкий Спасо-Евфросиниевский (Витеб.) . . . 70—72
Посольский Спасо Преображенский (Забайк.) . . . 225
Пошехонский Исаковъ Рождество-Богородицкий (Яросл.) 934—935
Пошехонский Преображенский Севастиановский (Яросл.) 935—936
Предтеченский скитъ (Моск.) 877
Преображенский скитъ (Полтав.) 680
Псковский Іоанно-Предтеченский (Псков.) . . . . . 706—708
Псковский Старо-Вознесенский (Псков.) . . . . . 708—709
Пюхтицкий Успенский (Эстл.) 915
Пятогорский Богородицкий (С.-Петерб.) 653

Р

Радечницкий св. Антония Печерскаго (Любл.) . 375

стр

Разрытовский Троицко-Покровский (Черниг.) 911—912
Репутьский Рождество-Богородичный скитъ (Бессар.) 57—58
Ржищевский Преображенский (Кіев.) 316, 948
Ригодищенский Богородице-Рождественский (Новгор.) 604 605
Рижский Свято-Троицкий Сергіевъ (Лифл.) 373—374, 948
Рождественский (Моск.) 505—506
Рождество-Богородичный (Курск.) 358
Рожденая Александро-Мариинская пустынь (Подольск.) 673—674
Ростовский Рождественский (Яросл.) . . 936—937
Рудянский скитъ (Бессар.) 57
Рыбинский Софійскій (Яросл.) 937—938
Рѣшемский Макарьевский (Костр.) . 336
Рязанский Казанский (Рязан.) 724
Рязанский Успенский Ольговъ (Рязан.) 724—726

С

Самарский Иверский (Самар.) 734
Самарский Раковский Свято-Троицкий (Самар.) . 734—735
Сарапульский Благовѣщенский (Вят.) 205
Саратовский Крестовоздвиженский (Саратов.) 756
С.-Петербургский Воскресенский (С.-Петерб.) 749—750
Свіяжский Іоанно-Предтеченский (Казан.) 255—257 947
Святогорский Зимненский (Волын.) 169
Свято-Духовъ (Новгор.) 598—599
Свято-Духовъ Якобштадтский (Курл.) 344—345
Святоозерская пустынь См Святоозерский Сенегскій, стр 109
Святоозерский Спасскій Сенегскій (Владим.) 109—110
Свято-Николаевский (Сыръ-Дарьин.) 783—784
Свято-Троицкий (Самар.) 737

	стр
Свято-Троицкий (Саратов)	758—759
Свято-Троицкий (Смол.)	780, 951
Свято-Троицкий Троекуровский (С.-Петерб.)	751—752
Сезеновский Иоанно-Казанский (Тамб.)	814—815
Сентинский Спасо-Преображенский (Кубан.)	343—344
Серафимо-Дивѣевский Троицкий (Нижегор.)	544—547
Серафимо-Понетаевский Сторбященский (Нижегор.)	554—556
Сергіевский Сарайский (Рязан.)	730
Серпуховской Владычный (Моск.)	524—527
Сторбященский (Моск.)	508—509
Сторбященский Нижне-Гагильский (Перм.)	666
Слободской Христорождественский (Вят.)	205—206
Смоленский Вознесенский (Смол.)	778—779
Софійский (Рязан.)	726, 951
Спасо-Бородинский (Моск.)	520—522
Спасо-Влахернский (Моск.)	517—518
Спасо-Зеленогорский (Нижегор.)	542
Спасо-Казанский (Псков.)	711, 951
Спасо Преображенская пустынь (Курл.)	344
Спасский (Симбир.)	766—767
Средне-Никольский единовѣрческий (Самар.)	738
Срѣтенский Сызранский (Симбир.)	768
Ставропольский Іоанно-Мариинский (Ставроп.)	782
Старицкій Мариинский (Тверь)	847
Старобѣльский Сторбященский (Харьк.)	898
Старо Костычевский Смоленский (Симбир.)	768
Староладожский Успенский (С.-Петерб.)	752—753
Старочеркасский Ефремовский (Дон.)	215—216
Страстной (Моск.)	509—510
Суздальский Васильевский (Владим.)	115—116
Суздальский Покровский (Владим.)	113—114

	стр
Суздальский Ризположенский (Владим.)	114—115
Сурский Іоанно-Богословский (Арханг.)	34—35, 942
Сушкинский Никоновский (Рязан.)	730—731
Сырковъ Владимирский Богородицкій (Новг.)	601—602

Т.

	стр
Таборский Успенский скитъ (Бессар.)	58—59
Таволжанский Казанский (Воронѣж.)	187
Тадулинский Успенский (Витеб.)	69—70
Таловский Благовѣщенский (Саратов.)	757
Текластинский Рождество-Богородичный (Кутаис.)	367
Темниковский Рождество-Богородицкій (Тамб.)	817, 952
Теолинский Спасо Преображенский (Сувалк.)	782—783
Тихвинский (Екатериносл.)	218—219
Тихвинский (Пенз.)	653
Томский Іоанно Предтеченский Иннокентіевский (Томск.)	867—868
Тополовский Параскевіевский (Таврич.)	798—799
Троекуровский Димитріевский Иларіоновский (Тамб.)	816
Троице Одигитріевский (Моск.)	514
Троице-Пятницкій (Тверь)	841
Троицкій (Костр.)	335—336
Троицкій (Курск.)	358
Троицкій (Пенз.)	647
Троицкій Александро-Невскій (Моск.)	519
Троицкій Бѣлбажскій (Костр.)	336—337
Троицкій Великобудищскій (Полтав.)	679—680
Троицкій Винницке-Браиловскій (Подольск.)	671—672
Троицкій Ковыляевский (Пенз.)	652
Троицкій Сатановскій (Подольск.)	674—675
Троицкій скитъ (Арханг.)	35
Троицкій Съѣзскій (Орлов.)	642—643
Троицкій Тихоновскій Задонскій (Ворон.)	184—185

стр

Троицкая Чуфаровская (Пенз.) 654
Тулино Софийское (Тамб.) 811—812
Тульский Успенский (Тульск.) 873
Туринский Николаевский (Тобол.) 864

У

Углицкий Богоявленский (Яросл.) 936—939
Удринская (или Удремская) пустынь (Арханг.) 39
Уральский Покровский единоверческий (Уральск.) 870 952
Успенский (Костр.) 336
Успенский (Новгор.) 605
Успенский (Пенз.) 653
Успенский Александровский (Владим.) 107—108
Успенский Лысогорский (Воронеж.) 188
Успенский скит (Калуж.) 287
Успенский Софийский (Тамб.) 818
Успенско-Иверский (Тульск.) 875—876
Успенско-Серафимовский (Харьк.) 897—898
Усть-Медведицкий Преображенский (Дон.) 215, 944—945
Устюжский Иоанно-Предтеченский (Вологод.) 153—154
Уфимский Благовещенский (Уфим.) 883

Х

Херсонский Благовещенский (Херс.) 899—900
Хировский (или Чуровский) Николаевский скит (Бессар.) 59
Холмогорский Успенский (Арханг.) 35—36
Хорошевский Вознесенский (Харьков.) 896—897

стр

Христорождественский (Твер.) 839—840

Ц

Царевококшайский Богородице-Сергиевский Черемисский (Казан.) 258, 947
Цивильский Тихвинский (Казан.) 259, 947

Ч

Чагринский Покровский (Самар.) 737—738
Чеченевский Иоанно-Предтеченский (Херс.) 900—901
Чигиринский Троицкий (Киев.) 317
Чистопольский Успенский (Казан.) 259—260 947
Читинский Богородицкий (Забайк.) 225
Чонгро-Мариевский (Могил.) 386
Чуровский скит См. Хировский стр 59

Ш

Шенкурский Св.-Троицкий (Арханг.) 37—38

Ю

Юрьевский Петропавловский (Владим.) 117

Я

Ягодинский Введенский (Нижегор.) 559
Ярайский Знаменско-Маринский (Вят.) 207
Яренский Крестовоздвиженский (Вологод.) 156
Ярославский Казанский (Яросл.) 932—933

Ѳ

Серпонтовъ Бѣлозерский (Новгор.) 606—607

2) Женскія общины.

Азрапинская Спасская (Нижегор.) 560
Александро-Маринская (Курск.) 359
Арбажская Александринская (Вят.) 204
Архистратиго-Михайловская (Акмол.) 1
Болотовская Казанская (Рязан.) 728
Богородице-Владимирская (Тульск.) 877—878
Богородицкая (Костр.) 335
Богородицкая Неопалимовская (Новгор.) 612, 950
Богородичная Всѣхъ скорбящихъ Радости (Владим.) 912
Васильевская (Волын.) 943
Владимирская (Владим.) 110
Владимирская (Казан.) 259, 917
Владычне-Покровская епархиальная (Моск.) 511

	стр.
Волговерховская (Твер.)	847
Воскресенская (Рязан.)	728
Всѣхсвятская (Акмол.)	941
Джихетская (Кутаис.)	306
Зиновская Рождество-Богородицкая (Пенз.)	654
Знаменская (Владим.)	110
Знаменская Курихинская (Нижегор.)	549—550
Знаменская миссіонерская (Семипалат.)	760—761
Іоанно-Ильинская епархіальная (Псковск.)	710
Казанская (Тамб.)	814
Казанская (Тамб.)	816
Казанская (Харьк.)	897
Ковдинская Троицкая (Тобол.)	862—863
Крестовоздвиженская Полунинская (Рязан.)	730
Кромская Предтеченская (Орл.)	642
Куженерская Николаевская (Вят.)	206
Маровская Крестовоздвиженская (Нижегор.)	556
Мелявская Умиленская (Нижегор.)	550—551
Моршанская Спасская (Тамб.)	816
Николаевская (Казан.)	258, 947
Пины равноап. (Моск.)	939
Отрада и Утѣшеніе (Калуж.)	284
Отрада и Утѣшеніе (Моск.)	527
Отрада и Утѣшеніе (Нижегор.)	551
Пекинская (въ Китаѣ)	953—954
Покровская (Люблин.)	375
Покровская (Псков.)	711
Покровско-Никитская миссіонерская (Якут.)	917
Свято-Николаевская (Владим.)	111
Свято-Николаевская (Калуж.)	284—285
Свято-Троицкая (Ворон.)	188—189
Свято-Троицкая (Калуж.)	287
Свято-Троицкая (Твер.)	843—844
Серафимовская (Терск.)	850
Сергіевская (Уфим.)	884
Скорбященская (Владим.)	112—113, 943
Скорбященская (Калуж.)	285
Скорбященская (Тобол.)	864
Спасо-Казанская (Тульск.)	873—874
Спасо-Преображенская (Яросл.)	939
Спасская Казанская (Тамб.)	817
Спасская Троицкая (Нижегор.)	557
Тихвинская (Псков.)	711
Трехсвятительская Свѣтловская (Екатериносл.)	219—220
Троице-Сергіевская (Смол.)	781
Успенская единовѣрческая (Твер.)	840
Уссурійская Рождество-Богородицкая (Приморск.)	685—686
Усть-Карабольская Покровская (Перм.)	668
Ущельская преп. Іова (Арханг.)	34
Шестаковская Вознесенская (Твер.)	843

3) Подворья и отдѣленія женскихъ монастырей и общинъ.

Бѣжецкаго Благовѣщенскаго м—ря (С.-Петерб.)	751
Верхне-Ахтубинское отдѣленіе Балашовскаго м—ря (Астрах.)	42
Дрогичинское отдѣленіе Красностокскаго м—ря (Гродн.)	211—212
Звѣрина Покровскаго м—ря (С.-Петерб.)	750
Іоанно-Предтеченскаго Леушинскаго м—ря (С.-Петерб.)	751, 951
Кашинскаго Срѣтенскаго м—ря (С.-Петерб.)	751, 951
Лѣснинскаго Богородицкаго м—ря (С.-Петерб.)	751
Отдѣленіе Сергіевской общины (Уфим.)	884
Пюхтицкаго Успенскаго м—ря (С.-Петерб.)	751
Пюхтицкаго Успенскаго м—ря (Эстл.)	914
Пятогорскаго Богородицкаго м—ря (С.-Петерб.)	751
Раковскаго Троицкаго м—ря (Самар.)	739
Серафимо-Дивѣевскаго м—ря (С.-Петерб.)	753
Серафимо-Понетаевскаго м—ря (С.-Петерб.)	750
Сыркова м—ря (Новгор.)	601
Шестаковской общины (С.-Петерб.)	751

Академия Наук СССР

Кіево-Печерскій Патерикъ.

Полное собраніе житій святыхъ, въ Кіево-печерской лаврѣ подвизавшихся. Составленъ тремя печерск. святыми: *Нестеромъ*, лѣтописцемъ печерск., *Симономъ*, еписк. Владимір. и *Суздал.* и *Поли картомъ*, архим. Печерск. Въ новомъ переводѣ (съ изданія 1702 г.) *Е. Поселянина.* М., 1900 г. 2-е изд. Съ рисунк. Ц. 1 р.; въ коленкор. перен.—**1 р. 75 к.**

КІЕВО-ПЕЧЕРСКІЙ ПАТЕРИКЪ, можетъ служить источникомъ самыхъ высокихъ нравственныхъ назиданій. Въ немъ мы находимъ самые высокіе образцы нравственной жизни, самые высокіе примѣры преданности Богу и любви къ Нему. Отшельническая жизнь, постоянная молитва, жизнь съ Богомъ и въ Богѣ— все это производ. сильное впечатлѣніе на христіанъ, а производя впечатл., безспорно, принесетъ и велик. пользу ему.

Учебн. Ком. при Свят. Синодѣ **допущенъ** въ учеб. библ. духовн. семинарій.

Творенія преподобныхъ отцевъ

ВАРСАНУѲІЯ ВЕЛИКАГО
И ІОАННА.

Руководство къ духовной жизни въ отвѣтахъ на вопрошенія учениковъ, со сказаніемъ о жизни сихъ подвижниковъ. Переводъ съ греческаго. Изд. 3-е. М., 1892 г., ц. 1 р. 50 к.

ЖИТІЕ И ПИСАНІЯ

Молдавскаго старца Паисія Величковскаго,

съ присовокупл. предисл. на книги св. Григорія Синаита, Филовея Синайскаго, Исихія пресвитера и Нила Сорскаго, сочиненныхъ другомъ его и сопостникомъ, старцемъ Василіемъ Полиномерульскимъ, объ умномъ трезвеніи и молитвѣ. Изд. 3-е. М., 1892 г.и. 1 р.

МОЯ ЖИЗНЬ ВО ХРИСТѢ

или минуты духовнаго трезвенія и созерцанія, благоговѣйнаго чувства душевнаго исправленія и покоя въ Богѣ.

Извлеченіе изъ *Дневника* прот. **ІОАННА СЕРГІЕВА (Кронштадскаго).** Съ автографомъ и портретомъ автора, снятымъ съ натуры спеціально для этого изданія. Изд. 5-е, исправ. и дополн. Въ 2-хъ том. М., 99 г., цѣна за 2 тома **2 р. 50 к.**, въ корешк. перепл.—**3 р.**, въ коленк. перепл.—**3 р. 25 к.**

Мысли о богослуженіи Православной Церкви.

Мысли благоговѣйнаго христіанина о Церкви, или обществѣ вѣрующихъ, о храмѣ, литургіи и о православ. богослуженіи вообще. Его же. Ц. 1 р., въ пер. 1 р. 75 к.

Полный ЦЕРКОВНО-СЛАВЯНСКІЙ словарь

(со вненесеніемъ въ него древне-русскихъ словъ и выраженій), **содержащій въ себѣ объясненія малопонятныхъ словъ и оборотовъ, встрѣчающихся въ церковно славянскихъ и древне-русскихъ рукописяхъ и книгахъ**, а именно: 1) священно-библейскихъ книгахъ Ветхаго и Новаго завѣтовъ; 2) церковно-богослужебныхъ книгахъ, твореніяхъ свят. отцовъ, словахъ, бесѣдахъ, поученіяхъ, посланіяхъ и пр.; 3) церковно-каноническ. и т. п. книгахъ древней духов. какъ перевод., такъ и самобыт. письмен., а также 4) въ памятник. свѣтской древне-русской письмен., какъ-то: лѣтопис., изборн., судныхъ грамот., уложен., договор., былинахъ, пѣсняхъ, пословицахъ и друг. поэтическихъ и прозаич. произвед. древне-русской письменности, начиная съ X до XVIII в. включительно. Словъ объяснено около **30.000**. Состав. Протоіерей *Григорій Дьяченко.* Изд. 1899 г. Стр. 1120. Ц. **2 р. 50 к.**; съ перес.—**3 р. 25 к.** Въ переплетѣ **4** р. съ пересылкой.

СОВРЕМЕННЫЙ КАЛЕНДАРЬ А. Д. СТУПИНА.

Выходитъ ежегодно въ сентябрѣ мѣсяцѣ. Ц. 15 к.. съ перес. заказн. бандеролью по получ. марокъ—28 к., съ налож. платеж.—40 к. На 1 руб. высылается 5 экз., на 2 р. - 11 экз., на 3 р. –18 экз. Вмѣсто мелочи можно присылать марками.

Гг. иногородніе адресуются за книгами къ издателю-книгопродавцу А. Д. СТУПИНУ: Москва, Никольская, ряд. съ Ремесленной Управой.

На пересылку просятъ прилагать 20 к. на каждый рубль.

При нашей конторѣ имѣется складъ изданій Синодальной Типографіи, съ которыхъ монастырямъ братствамъ, книгопрод. и земск. книж. складамъ дѣлается уступка.

ПОЛНЫЙ КАТАЛОГЪ книгъ высылается за три семикопеечныя марки.