ЦЕРКОВНЫЙ СЛОВАРЬ,

или

истолкованіе Славенскихъ, такъже маловразумительныхъ древнихъ и иноязычныхъ рѣченій, положенныхъ безъ перевода въ Священномъ Писаніи, и содержащихся въ другихъ церковныхъ и духовныхъ книгахъ,

съ присовокупленіемъ нѣкоторыхъ церковныхъ Ирмосовъ, въ Россійскомъ переводѣ изъясненныхъ и въ стихи преложенныхъ, и Степенныхъ перваго гласа,

сочиненный

бывшимъ Московскаго Архангельскаго Собора Протопресвитеромъ и ИМПЕРАТОРСКОЙ Россійской Академіи Членомъ

Петромъ Алексѣевымъ,

при первомъ тисненіи разсмотрѣнный и къ напечатанію одобренный Московскимъ Вольнымъ Россійскимъ Собраніемъ и Преосвященнымъ Митрополитомъ Плашономъ.

Изданіе четвертое,

вновь пересмотрѣнное, исправленное и противу прежнихъ трехъ изданій весьма знатнымъ количествомъ словъ и рѣченій пріумноженное.

ЧАСТЬ ЧЕТВЕРТАЯ.

Р — С.

ВЪ САНКТПЕТЕРБУРГѢ.

Въ Типографіи Ивана Глазунова,

1819 года.

Новымъ изданіемъ печатать позволяется

съ тѣмъ, чтобы по напечатаніи, до выпуска въ Публику, представлены были въ Цензурный Комитетъ: одинъ экземпляръ сей книги для Цензурнаго Комитета, другой для Департамента Министра Просвѣщенія, два экземпляра для ИМПЕРАТОРСКОЙ Публичной Библіотеки, и одинъ для ИМПЕРАТОРСКОЙ Академіи Наукъ. Санктпетербургъ, Февраля 22 дня 1816 года.

Цензоръ Статскій Совѣтникъ и Кавалеръ
Ив: Тимковскій.

Р.

Р. Есть буква согласная, въ Славенороссійской азбукѣ осмаянадесять, называется *рцы;* въ счетѣ церковномъ подъ титлою р̃ значитъ сто.

РА.

РАА́БЪ или РА́БЪ, названіе учителей Еврейскихъ. *Требн: лист:* 306. тоже, что *раввинъ*. Однако слово *рабъ* особливо присвоено учителямъ Вавилонскимъ. *Лиѳв: соѳл: Еванг: стр:* 378.

РАА́ВЪ, Псал: 86. 4. *Помяну Раава и Вавилона вѣдущимъ мя.* Августинъ, Ѳеодоритъ, Евѳимій и другіе учители разумѣютъ подъ словомъ *Раавъ* извѣстную въ Писаніи жену блудницу, *Іисус: Нав:* 2. *Евр:* 11. 31. Но Бохартъ мнитъ, (*in Phaleg: Cap:* 24) что подъ симъ названіемъ должно понимать нижнюю часть Египта, извѣстную подъ именемъ *Делты*, которая имѣетъ свое положеніе со стороны Вавилона; а Египетъ и Вавилонъ въ то время были самыя сильныя во всемъ свѣтѣ Государства. Наименованъ же Египетъ *Раавою* по свойству Еврейскаго языка ради несносной его гордости: для сего на другихъ мѣстахъ св: Писанія вмѣсто *Раавъ* переведено *гордый*. Псал: 88. 11. Исаіи 51. 9. Pfeiffer: cent: III. loc: 75. pag: 617.

РАБИ́ ГОСПО́ДНИ, *Псал:* 133. 1. Такъ по чину священнослуженія назывались Еврейскіе *жрецы*, съ Греческаго *Іереи*, коимъ въ новой благодати сотвѣтствуютъ *Апостоли*, (Дѣян: 16. 17) и ихъ преемники собственные Христовы служители.

РА́БИЧИЩЪ, служка, невольникъ. *Прол: Генв:* 2.

РА́БІЙ и РА́БСКІЙ, до раба надлежащій. Встрѣчается во многихъ мѣстахъ церковныхъ книгъ.

РАБОВОДИ́МЫЙ, ая, ое, 1) сопровождаемый рабами, окруженный прислужниками. 2) Содержимый, употребляемый наподобіе раба. *Отъ болѣзненныя рабоводими плоти.* Ефр: Сир: лист: 500 на обор.

РАБОЗРА́ЧЕНЪ, на, но, образъ раба пріявшій, въ видѣ раба явившійся. *Мин: мѣс: Дек:* 6.

РАБОЛѢ́ПІЕ, подлое, раболѣпное угожденіе. Прол: Март: 1. *Ни въ раболѣпіе низпадающу.*

РАБОЛѢ́ПНО, нарѣч. тоже что рабски.

РАБОЛѢ́ПНОСТЬ, рабство, по Греч: δουλοπρέπεια.

РАБОЛѢ́ПНЫЙ, ая, ое, рабскій, по Греч: δουλοπρεπής.

РАБОПОДО́БНО, нарѣч. подобясь, подобно рабу. *Толк: Ев:* 397.

РАБОСТРА́СТІЕ, угожденіе, порабощеніе страстямъ. Ефр: Сир: 420 на обор. *Не мню азъ сію брань быти, и добродѣтель, и на противленіе мучителю, но рабострастія и угожденія страсть.*

РАБО́ТЕНЪ, тна, тно, который служитъ, поко́ренъ, повинуется Псал: 118. 91. *Яко всяческая работна тебѣ.* Индѣ значитъ служителя. *Апок:* 13. 16.

РАБО́ТНИКЪ ЦЕ́РКВИ, служитель, прислужникъ церковный. *И стражи постави у вратъ работники церкви.* Жит: Злат: 36.

РА́БСТВО, иногда берется за обязательство супружескаго союза. 1 *Кор:* 7. 15.

РА́БЪ БО́ЖІЙ, по преимуществу придается Моисею, *Апок:* 15. 3. какъ описано во *Второзак:* 34. 10. *Числ:* 12. 7.

РА́БЪ РАБО́ВЪ, такъ въ грамотахъ именовали себя Римскіе Папы изъ смиренія, по Лат: servus servorum; въ самомъ же дѣлѣ во времена малопросвѣщенныя учинилися властителями властительствующихъ, восхитя даже власть надъ Королями, въ чемъ даже самые единовѣрные имъ Епископы обличали ихъ, зри отповѣдь *Гунфера Епископа Келнскаго и Ферганда Трирскаго*, такъ же *Авентин: въ повѣст: Бернард: кн: 2. къ Евген: Папѣ, и кн:* 3. 4. *и въ словѣ* 6 *на Псал:* 91.

РАБЫ́НИНЪ, на, но, до служанки принадлежащій. *Гал:* 4. 30 и 31.

РАВВИ́, Сирское реченіе, по толкованію значитъ тоже, что *учитель*, и называется такъ отъ многаго знанія. *Мат:* 26. 25.

РАВВУНИ́, тоже что *раввы*. Іоан: 20. 16. Объясненіе различныхъ типуловъ учителей Жидовскихъ, смотри у *Лигте: соглас: Еванг: стран:* 378.

РА́ВЕНЬ, равность, равнина, гладкая поверхность. Варух: 5. 7. *Совѣща бо Богъ смиритися всякой горѣ высоцѣй, и холмомъ вѣснымъ, и юдоліямъ наполнитися въ равень зелную.*

РАВНИ́НА ВЕ́СНЕННАЯ, т. е. равноденствіе весною бывающее, напр: въ Москвѣ 6го числа Марта по мѣсяцеслову, а по календарю 9 дня Марта, *Уст: лист:* 16. и тогда день имѣетъ 12 и нощь тоже 12 часовъ. *Равни́на же осе́нняя*, есть равноденствіе, бывающее осенью, на прим: въ Москвѣ по мѣсяцеслову Сентября 1го дня, а по календарю 11 числа того же мѣсяца, *Устав: лист:* 16. и тогда день имѣетъ 12 часовъ, и нощь столько же.

РАВНОА́НГЕЛЬНО, нарѣч. по примѣру Ангеловъ. *Тріод:* 79 *на об. Мин: мѣс: Авг:* 3.

РАВНОА́НГЕЛЬНЫЙ, ая, ое, подобный непорочностію житія Ангелу. *Тріод: лист:* 78.

РАВНОАПО́СТОЛЪ, тотъ, кто сравненъ съ Апостолами. Зри въ мѣсяцесловѣ 21 день Маія.

РАВНОАПО́СТОЛЬНЫЙ, ая, ое, сравненный съ Апостолами, на прим: великій Константинъ Царь Греческій, великій князь Владиміръ Россійскій, Царица Елена, и первомученица Ѳекла. Зри *въ мѣсяцеслов.*

РАВНОБОЖЕ́СТВЕНЪ, на, но, равный по Божеству. Говорится о св: Троицѣ. *Мин: мѣс: Новемв:* 3.

РАВНОБО́ЖІЕ, равенство по Божеству св: Троицы. *Мин: мѣс: Новемв:* 24. Учиненіе равнымъ Богу, содѣланіе Богоподобнымъ. *Что убо совѣтова діаволъ Адаму? бо́льшую своего естества пріяти мысль, и равнобожія надѣятися.* Златоуст: слов: 4 о царѣ Озіи.

РАВНОВА́ЖЕСТВО, вѣсъ ровный на ту и на другую сторону, балансъ, равновѣсіе. *Грие: Наз:* 5.

РАВНОДУ́ШНЫЙ, ная, ное, равнаго состоянія съ кѣмъ. *Псал:* 54. 14. Индѣ берется за человѣка равнаго усердіемъ. *Филип:* 2. 20.

РАВНОЗАКОНЕ́НІЕ, равное установленіе или узаконеніе. *Соб:* 74.

РАВНОИМЕНОВА́ННЫЙ, ая, ое, нарицающійся однимъ именемъ съ другимъ. *Мин: мѣс: Новемв:* 24.

РАВНОМО́ЩНЫЙ, ная, ное, который равную съ кѣмъ власть и силу имѣетъ. *Ирмос: на Пятдесятн.*

РАВНОМУ́ДРСТВОВАТИ, ствую, еши, одинаково съ кѣмъ умствовать, держаться одного съ другимъ мнѣнія, ученія, мудрованія. *Мин: мѣс: Нов:* 2.

РАВНОПРОПОВѢ́ДАТЕЛЬ, кто равною другому отличается или отличился ревностію въ проповѣди слова Божія, или единое съ другимъ проповѣдуетъ ученіе. *Мин: мѣс: Генв:* 12. *Окт:* 5.

РАВНОРА́БНЫЙ, ная, ное, равенъ съ рабами. Соборн: *листъ:* 249 *на об. Равнорабны послушными обладаютъ.*

РАВНОРЕ́ВНОСТНЫЙ, ая, ое, кто равную другому имѣетъ или оказалъ ревность, усердіе. *Мин: мѣс: Генв:* 12.

РАВНОСЕ́ЛЬНИКЪ, кто живетъ вмѣстѣ съ кѣмъ, одинаковую жизнь ведетъ. *Мин: мѣс: Маія* 16.

РАВНОСТА́ТНЫЙ, ая, ое, равномѣрный, въ равной степени состоящій, равночестный, равную силу имѣющій. *Мин: мѣс: Сент:* 17.

РАВНОСТОЯ́ТЕЛЬ, состоящій въ равной степени, въ равномъ достоинствѣ. *Акаѳ: св: Никол.*

РАВНОТА́, ровность, равнина, ровная поверхность. *Толк: Ев:* 281.

РАВНОУ́ХІЙ, ая, ое, у коего уши ровны. *Розыск: част:* 1. *ел:* 15. *лист:* 18.

РАВНОЧА́СТІЕ, раздѣленіе на равныя части. *Соборн:* 69 *на обор.*

РАВНОЧА́СТНѢ, равномѣрно, такъ же поровну, по равнымъ частямъ. 2 Макк: 8. 30. *И многія корысти раздѣлиша равночастнѣ себѣ.*

РАВНОЧЕ́СТІЕ, равное чествованіе, почитаніе, уваженіе, оказываніе чести; такъ же состояніе того, кто равное съ другимъ имѣетъ достоинство, равную чѣсть. *Прол: Авг:* 6.

РАВНОЧЕ́СТНЫЙ, ная, ное, равнаго почтенія достойный. 2 *Пет:* 1. 1.

РА́ДА, съ Польскаго значитъ: совѣтъ, верховную думу. *Алфавитъ рукопис:* Р.

РАДАМАНѲО́ЙСКІЙ, ская, ское, до Радаманта надлежащій, а Радаманѳъ по языческому баснословію былъ судія въ преисподнихъ Асійскому народу, съ коимъ въ адѣ присутствовалъ Миной и Е́акъ. *Григ: Наз:* 37 *на об.*

РА́ДИ, предл. тоже что для, дѣля. Сочиняется съ родительнымъ падежемъ, и знаменуетъ вину. *Тебе ради умерщвляемся весь день.* Псал: 45. стих: 23.

РА́ДИ ЧЕСО́ГО, берется вопросительно: почто, вскую, для чего, за что.

РА́ДОВАНІЕ, веселіе, радость. Псал: 41. 5. *Во гласѣ радованія и исповѣданія.* Псал: 40. 16. и 46. 2.

РА́ДОВАННЫЙ, ая, ое, и усѣчен: *Ра́дованенъ*, на, но, тоже что радостный. *Ирмол: лист:* 101.

РАДОСТНОИМЕ́ННЫЙ и РАДОСТОИМЕ́ННЫЙ, ая, ое, который въ своемъ имени заключаетъ радостное знаменованіе. Прол: Новемвр: 21. *Радостноименная Анна рекши.* Ибо слово *Анна* не только *благодать* значитъ, но и ушѣху, пріятность. *Мин: мѣс: Окт: 5.*

РАДОСТНОТВОРИ́ТИ и РАДОСТОТВОРИ́ТИ, рю, ши, обрадовать, обвеселить. *Да не опечалиши своихъ, и радостнотвориши чуждыхъ.* Ефр: Сирин: лист: 439. Соб: 104 на обор.

РАДОСТОТВОРИ́МЫЙ, ая, ое, доставляющій радость, удовольствіе. *Якоже извѣстилъ еси удивляющая, и лютая и жестокая, рцы и радостотворимая.* Злат: слов: 14 о лжеучит.

РАДОСТОТВО́РНЫЙ, ная, ное, веселый, пріятный, забавный, по Лат: facetus, iocosus, urbanus. *Быт:* 49. 12. Хотя съ другихъ переводовъ стоитъ здѣсь такое слово, которое значитъ *красноватый* или румяный, по Славянски же причермный, по Лат: rubicundus. Sebast: Castel. et Tremell.

РАДОСТОТВО́РНѢ, нарѣч. забавно, увеселительно.

РА́ДОСТЬ, индѣ берется за вѣчное блаженство. 1 Іоан: 1. 4. *Да радость ваша будетъ исполнена.*

РА́ДОЩИ, множеств: числ. тоже значитъ что веселіе, радость. *Лук:* 1. 44.

РА́ДУЙСЯ, въ церковныхъ книгахъ пріемлется вмѣсто *здравствуй.* Смотри Акаѳист: Іисусу, Богор. и проч. *Лук:* 1. 28. 2 *Іоан:* 1. 10. и 11.

РА́ДУНЕЦЪ и РА́ДУНИЦА, во множ: *Ра́дуницы.* Въ старину было обыкновеніе поминать сродниковъ во вторникъ на Ѳоминой недѣлѣ съ языческими обрядами, при чемъ поминающій приносилъ на молитву обыкно-

венное вино, простое или сыченое пиво, хлѣбъ, пироги, блины и проч. и по совершеніи священникомъ надъ погребеннымъ литіи, взявъ чарку наполненную виномъ, отливалъ часть на могилу въ знакъ нѣкоего подношенія умершему, а остатки самъ допивалъ; между тѣмъ женскій полъ оплакивалъ потерю свою, причиненную его смертію, причитая добродѣтели усопшаго. Вѣроятно названіе *радуница* произошло отъ того, что покойники, чествуемые такимъ поминовеніемъ, сорадуются о томъ, напротивъ того лишенные онаго будто скорбятъ и сѣтуютъ. Рѣчь сія упоминается обличительно въ *Стоглавѣ*. Въ такой же силѣ бывало *Христосованіе* въ свѣтлую седмицу, при чемъ мужчина или женщина приходя на могилу умершаго и покатя по оной краснымъ яицомъ, говорилъ *Христосъ воскресе*, думая, что усопшей отвѣчаетъ ему въ могилѣ *Во истинну воскресе*. Но сіе суевѣріе было между простымъ народомъ, и съ распространеніемъ просвѣщенія между и онымъ уже выводится.

РАЖДАНИ́ЦА и РОЖДАНИ́ЦА, судьба, жребій или щастіе съ рожденіемъ яко бы каждаго сопряженныя; день рожденія. Златоустъ въ словѣ своемъ о *имарменѣ* говоритъ противъ сего: „Аще ражданица есть, „суда нѣсть; аще ражданица есть, вѣры нѣсть; аще „ражданица есть, Бога нѣсть; аще ражданица есть, „нѣсть добродѣтели, нѣсть злобы; аще ражданица „есть, вся всуе, вся туне и творимъ и страждемъ, „нѣсть хвалы, нѣсть поношенія, нѣсть стыда, нѣсть „срама, не суть закони, не суть судища, и проч.„

РАЖДЕЖЕ́НІЕ, распаленіе, горячая любовь, разгоряченіе. 1 Пет: 4. 12. *Не дивитеся, еже въ васъ раждежению.* Апок: 18. 18. Засуха. Амос: 4. 9. Индѣ взято за залогъ. *Бесѣд: Злат.*

РАЖДЕЖЕ́НЪ, на, но, распаленный огнемъ, рѣзженъ. *Притч:* 30. 5.

РАЗБЛАЖИ́ТИ, жаю, еши, утучнить, удобрить, усугубить, умножить, увеличить. Аввак: 1. 16. *Тѣми разблажи часть свою.* Руѳ: 3. 10. 1 Цар: 2. 3.

РАЗБОГАТИ́ТИСЯ, щаюся, шися, содѣлаться богатымъ. *Мин: мѣс: Дек:* 21.

РАЗБОДЕ́НЪ, на, но, изрубленъ, исколотъ, разсѣченъ. *Прол: Септ:* 21.

РАЗБО́ИЩЕ, сборище, шайка разбойниковъ, или промыселъ разбойническій. *Прол: Септ:* 26.

РАЗБОТѢ́ТИ, ваю, еши, умножишься, ушучнишься. Псал: 64. 13. *Разботѣютъ красная пустыни*, то есть умножатся скотные дворы въ землѣ необитаемой.

РАЗБУЯВА́ТИ, ваю, еши, ошалѣть, разслабнуть шѣломъ, одурѣть. *Соб: лист:* 61.

РАЗБУЯ́ТИСЯ, ваюся, шися, предатьсѧ неистовству, яростни, обезумѣть. *Прол: Дек:* 24.

РАЗВЕЛИЧА́ТИСЯ, возмечтать о себѣ много, превознестися. *Молитв: на сон: грядущ.*

РАЗВЕ́РЗТИ, заю, еши, раздѣлить на двое, расторгнуть, разорвать. Псал: 77. 13. *Разверзе море и проведе ихъ.* и стих: 15. Псал: 104. 41. Индѣ значитъ: растворить, открыть. *Лук:* 2. 23.

РАЗВЛАЧИ́ТЕЛЬНЫЙ, ная, ное, несогласный, розницу имѣющій. *Матѳ: Власт:* Е. *гл:* 35.

РАЗВОДИ́ТИСЯ, ждуся, шися, разверзаться, отверзаться, открываться. Марк: 1. 10. *Видѣ разводящася небеса.*

РАЗВО́РЫ, множ: числ. значитъ: крючки, пешли, рукоятки, или поводки, коими раздвигаютъ завѣсу, по Лат: uncі. ansulae. *Исход:* 35. 11.

РАЗВРАТИ́ТИ, щаю, еши, расторгнуть, разрушить. *Прол: Іул:* 14.

РАЗВРАТИ́ТИСЯ, щаюся, шися, иногда въ Писаніи значитъ: одолѣть, сразиться, неуполимымъ быть. *Псал:* 17. 27. Индѣ значитъ: отстать, измѣнить, отступить. 1 *Тим:* 5. 15. *Тит:* 3. 11.

РАЗВРАЩЕ́НІЕ, шествіе по кривымъ дорогамъ. *Псал:* 124. 5.

РАЗВРАЩЕ́НЪ, на, но, искривленъ. Псал: 77. 57, *Превратишася въ лукъ развращенъ*, то есть обманчивый невѣрный, изъ котораго не можно въ мѣшу попасть.

РАЗВРѢ́НІЕ, разженіе, раскаленіе. *Прол: Сент:* 26.

РА́ЗВѢ, предлогъ, значитъ тоже, что кромѣ. *Марк:* 12. 32. 1 *Тим:* 5. 19.

РАЗВѢ́ТЪ, возмущеніе, мятежъ, развратъ, заговоръ. *Дѣян:* 24. 12.

РАЗГИБЕ́НЫЙ, ная, ное, разогнутый. *Апок:* 10. 2.

РАЗГЛАГО́ЛАНІЕ, разглагольствіе, собесѣдованіе. *Поне-*

же бо частая о семъ разслабленія печалнную тщету творятъ души. Ефр: Сир: 459 на об.

РАЗГЛАГО́ЛАТИ, бесѣдовать, разговаривать. *Дамаск:* 1 *о вѣрѣ*

РАЗГЛАСИ́ТИСЯ, шаюся, ешися, быть несогласну съ кѣмъ, имѣть словопрѣніе. *Прол: Іул:* 12.

РАЗГЛА́СІЕ, тоже что разногласіе, разность въ голосахъ. *Жит: Злат: лист:* 8.

РАЗГЛА́СНЫЙ, ая, ое, разномысленный, исполненный разныхъ толковъ, разногласія. *Жит: Злат: лист:* 8.

РАЗГНУ́ТІЕ, разгибаніе, на прим: книги сложенной. *Предисл: на Еван: Іоан.*

РАЗДВОИ́ТИ, двоюю, еши, раздѣлить на двое. *Соборн: лист:* 9.

РАЗДО́ЛІЄ и РАЗДО́ЛЪ, долина, плоское мѣсто. Быт: 23. 2. *Иже есть въ раздоліи.*

РАЗДО́РНИКЪ, тоже что раскольникъ. *Матѳ: Власт:* 316.

РАЗДОРОТВО́РЕЦЪ, который дѣлаетъ между другими ссору. *Соб:* 102.

РАЗДО́РЪ, тоже что споръ; индѣ взято за расколъ; иногда же значитъ соблазнъ, или преткновеніе. *Рим:* 16. 17.

РАЗДРАЖА́ТИ, жаю, еши, возбуждать, подстрѣкать, по Лат: exstmulare. *Соб:* 26. Иногда значитъ: преогорчать, озлоблять, прогнѣвлять. *Ефес:* 6. 4.

РАЗДРА́НЕЦЪ, который въ худой одеждѣ, съ Гречес: Занзалъ. *Корм:* 294. Сіе прозваніе дано Іакову ересеначальнику по раздранномъ его ризамъ, съ мнѣніемъ святости ношеннымъ.

РАЗДРЫША́ТИ, шаю, еши, разрушать. *Григ: Наз:* 10.

РАЗДРЫШЕ́НІЕ, тоже что разрушеніе, погибель. *Григ: Наз:* 16.

РАЗДѢЛЕ́НІЯ ДУ́ХА, то есть, дары Духа Святаго, на прим: цѣленія, чудесъ, языковъ, пророчества, кои Св: Духъ равнымъ образомъ раздѣляетъ, *Евр:* 2. 4. Ибо не всякому подаетъ всѣ дары, какъ видно, 1 *Кор:* 7. 17. *гл:* 12 4 и 12. *Ефес:* 4. 7. Въ другомъ мѣстѣ именуется *мѣра вѣры.* Римл: 12. 3.

РАЗДѢЛЕ́ННѢ, нарѣч. порознь, расположа по частямъ. *Соб:* 40.

РАЗЖИЗА́ТИСЯ, заюся, ешися, горѣть, соблажняться. 1 Кор: 7. 9. *Лучше бо есть женитися, нежели разжизатися.*

РАЗЗНАВА́ТИ, ваю, еши, разсматривать, разсуждать, по Лат: diiudicare, internoſcere. *Дамаскин.*

РАЗЛА́КОМИТИСЯ, пристраститься къ чему, получить пристрастіе. *Прол: Генв:* 19.

РАЗЛИВА́ЕМЫЙ, ая, ое, въ потребн: Филарета (*лист:* 9) употреблено слово сіе въ молитвѣ, вмѣсто слова разрѣшаемый.

РАЗЛИВА́ТИ ЯРОСТЬ, т. е. жестоко во гнѣвѣ наказать. *Еда потребляеши ты останки Израилевы, егда разливаеши ярость твою на Іерусалимъ?* Іез: 9. 8.

РАЗЛИКОВА́ТИ, кую, еши, различать. *Макс: Грек: грам: лист:* 21 *на об.*

РАЗЛІЯ́НІЕ, разлитіе, неумѣренность. 1 *Пет:* 4. 4.

РАЗЛІЯ́НЪ, на, но, разслабленъ. *Бесѣд: Злат.*

РАЗЛО́ГЪ, иногда значитъ тоже, что расположеніе, по Лат: affectio. *Дам:* 21.

РАЗЛѢНЕ́НІЕ, лѣность, безпечность, разслабленіе. *Но понеже нравъ нашъ къ разлѣненію непреложному уклоняяся, тѣсна та быти непщуетъ.* Злат: слов: 5 о Лазари. Прол: Авг: 9.

РАЗЛѢНИ́ТИСЯ, няюся, ешися, притти въ лѣность, въ разслабленіе. *Толк: Ев:* 61 *на об.*

РАЗМЫ́СЛИТИ, шляю, еши, усомнишься, задумаешься, остановишься. *Марк:* 11. 23.

РАЗМЫ́СЛЪ, тоже что разумъ, по Лат: iudicium. *Дам:* 22. Индѣ значитъ: размышленіе.

РАЗМЫШЛЕ́НІЕ, иногда значитъ сомнѣніе. *Фил:* 2. 14.

РАЗМѢСЕНЪ, сна, сно, смѣшанный, разноцвѣтенъ. *Прол: Новемв:* 11.

РАЗНОБЫ́ТІЕ, то есть приведеніе вещи въ другее состояніе, нежели какъ прежде была, особливо изъ хорошаго въ худое. *Прол: Сент:* 28.

РАЗНОЛИ́ЧНЫЙ, ая, ое, разновидный, разнообразный. *Прол: Новелв:* 4.

РА́ЗНСТВЕННО, нарѣч. на разныхъ мѣстахъ. *Дам:* 9.

РА́ЗНСТВОВАТИ и РА́ЗНСТВИТИ, ую, еши, въ церковныхъ книгахъ берется дѣйствительнымъ глаголомъ. Псал: 67. 15. *Внегда разнствитъ небесный царь*, что есть врозь размечетъ. и Псал: 105. 33. Индѣ значитъ: изяществовать. *Григ: Наз:* 42 *на об.*

РАЗО́ГНСТВЕННЫЙ, ая, ое, горящій, пламенѣющій. *Дам:* 11.

РАЗОЗНА́ТИ, знаю, сши, распознать. *Соб:* 22.

РАЗОРИ́ТЕЛИЩЕ, что, что разорлетъ, разрушаетъ, испровергаетъ, служитъ къ разоренію, къ уничтоженію чего. *Сластей разорителище есть, предводительно цбо еже часто молитися трезвенно, таже державствовати умомъ, и стѣсняти мысль.* Ефр: Сир: лист: 466.

РАЗОРИ́ТИ ПИСА́НІЕ, что есть нарушить законъ, повредить слово Божіе. *Іоан:* 10. 35.

РАЗО́ЦЪ О́ЧИ, что есть косые глаза, кои розно глядятъ. *Корм:* 22.

РАЗРѢШЕ́НІЕ ВѢНЦЕ́ВЪ, смотри *Вѣнцевъ разрѣшеніе.*

РАЗРѢШИ́ТИ РЕМЕ́НЬ САПОГУ́, *Марк:* 1. 7. значитъ самую послѣднюю служительскую должность, чтобы разувать господина. Такъ учатъ Іудеи, что какъ всякую услугу господину рабъ лично долженъ исполнять, такъ и ученикъ въ отношеніи къ своему учителю, кромѣ разрѣшенія сапоговъ его; однако сіе исключеніе тогда только наблюдается, когда еще не совсѣмъ испытано состояніе ученика, дабы его не счесть рабомъ по самой сей низкой службѣ. Такимъ образомъ толкуется сіе мѣсто у Евангелиста Марка и другое тому подобное, *Лук:* 3. 16. *Іоан:* 1. 27. *Дѣян:* 13. 25. Сей обычай наблюдался у Іудеевъ, смотри *Салдена кн:* 6. *гл:* 8. *Квисторп: въ примѣч: на* 1 *гл: Марка.*

РАЗРѢШУЩІЙСЯ, яся, еся, который разрѣшился, растлился. *Григ: Наз:* 3.

РАЗРѢЯВА́ГИ, ваю, еши, раздвигать, расталкивать. *Прол: Генв:* 28.

РАЗСВИРѢПИ́ТИСЯ, пляюся, ешися, ожесточишься, гнѣ-

вомъ воспылашь, разсвирѣпѣшь, пришши въ ярость. *Ащелиже и въ лице укоренъ будеши, не разсвирѣпися о сихъ зѣло.* Ефр: Сир: лист: 55.

РАЗСВИРѢПѢТИ, ваю, еши, иногда значитъ: похотствовать, взбѣсишься, своевольствовать. 1 *Тим:* 5. 11. А по Кипріанову толкованію: быть откормлену, шалить отъ жиру (*Кипр: кн:* 3. *Свид:* 74.) на подобіе телицы. *Второз:* 32. 15.

РАЗСВЯ́ЩИВАТИ, ваю, еши, лишишь святыни, почитать не дѣйствительнымъ освященіе, Розыск: част: 2. гл: 16. *Ежели церкви святыя разсвящивати.*

РАЗСИЛЬНѢТИ, сдѣлаться сильнымъ, укрѣпишься, въ силу пришши. *Прол: Авг:* 16.

РАЗСКЛА́БИТИСЯ, бляюся, ешися, улыбнуться, разсмѣяться, усмѣхнуться. *Прол: Февр:* 5.

РАЗСЛА́БЛЕННЫЙ, ная, ное, у котораго чувственныя жилы ослабли, и отъ того члены тѣлесные крайне обезсилѣли и недѣйствительны стали, по Гречески παραλυτικὸς, по Лат: paralyticus. *Лук:* 5. 18. *Дѣян:* 8. 7. и *ел:* 9. 33. *Евр:* 12. 12.

РАЗСОХА́ТЫЙ, ая, ое, въ рознь раздѣленный. *Прол: Іул:* 21.

РАЗСТОЯ́ННО, нарѣч. въ нѣкоторомъ другъ отъ друга разстояніи или разлученіи. *Дам:* 5.

РАЗСТОЯ́ННЫЙ, ая, ое, имѣющій разстояніе, на прим: тѣло долготу, ширину и толстоту. *Дам:* 10.

РАЗСТОЯ́ЩАЯСЯ, (множ числ:) вещи разсѣянныя, разлученныя, раздѣленныя. *Молитв: при обручен.*

РАЗСТРИ́ГА, лишенный по праву священства, и въ знакъ изверженія остриженный. *Увѣщ: Синод: незакон: страдальцамъ* 1722 *года.* — Такъ же и монахъ сложившій съ себя Ангельскій образъ, каковъ былъ въ Россіи Гришка Отрепьевъ разстрига.

РАЗСТРО́ИТИ, иваю; еши, распорядишь, сдѣлашь учрежденіе. *Прол: Іул:* 10.

РАЗСУДИ́ТЕЛЬНЫЙ СТЕ́ПЕНЬ, по Лат: gradus comparationis. Есть второй гласъ имени прилагательнаго, вещь растимую или малимую знаменующій, инако именуется *сравнительный.* Граммат: Мел: 20.

РАЗСУДИ́ТИ ХРА́МЪ. Захар: 3. 7. *Аще въ путехъ моихъ*

пойдеши, и повелѣнія моя сохраниши, и ты разсудиши храмъ мой, що есть ввѣрено будетъ тебѣ управленіе храма.

РАЗСУДИ́ТИСЯ, ждаюся, ешися, Іез: 17. 20. *И простру мрежу свою нань, и ятъ будетъ во одержаніи ея: и приведу его въ Вавилонъ, и разсуждуся съ нимъ тамо о неправдѣ его, ею же неправдова ко мнѣ*, що есть по суду опредѣлю наказаніе, отмщеніе.

РАЗСУЖДА́ТИ, ждаю, еши, иногда берется вмѣсто препираюся, имѣю прѣніе. *Михаилъ же Архангелъ егда со діаволомъ разсуждая глаголаше.* Іудин: послан: 1. 9.

РАЗСУЖДЕ́НІЕ ДУХОВО́МЪ, 1 *Кор:* 12. 10. т. е. разсмотрѣніе между духовнымъ и недуховнымъ, между пророкомъ и лжепророкомъ. *Бесѣд: Злат.*

РАЗСЫ́ПЬ, разграбленіе имѣнія за вину. *Матѳ: Власт: состав:* М. *гл:* 1.

РАЗСѢДА́ЛЬНА, разсѣлина, распадина, трещина. *Прол: Окт:* 3.

РАЗСѢДА́ТИСЯ, даюся, ешися, индѣ значитъ: крайне сѣтовать, досадовать, скорбѣть, огорчаться. *Сія слышавъ діаволъ разсѣдашеся: горе мнѣ, два разбойника дахъ, и единаго погубихъ, но рано отверзеся.* Злат: слов: о крещен.

РАЗСѢЛИННЫЙ, ая, ое, разсѣдшійся, имѣющій разсѣлины, трещины. *Прол: Окт:* 3.

РАЗСѢЛЬ, разсѣлина, распадина. *Прол: Дек:* 4.

РАЗСѢЦА́ТЕЛЬСТВО, разномысліе, разногласіе въ мнѣніяхъ *Блюдите злые дѣлатели, блюдите разсѣцательство.* Злат: слов: 1 на Іудеи.

РАЗСѢЯНІЕ́, расточеніе въ разныя мѣста. *Псал:* 146. 2. Въ такой же силѣ взято надписаніе Псалма 138 *въ разсѣяніи*, що есть когда Израильтяне были въ плѣну разсѣяны по разнымъ странамъ, къ тому времени приличенъ сей Псаломъ.

РАЗУМИ́ТЕЛЕНЪ, на, но, осторожный, почечительный. *Прол: Февр:* 18.

РАЗУ́МИЧЕНЪ, на, но, хитръ, уменъ, разуменъ. *Прол: Авг:* 5.

РАЗУ́МИЧНО, нарѣч. разумно, умно, искусно. *Прол: Маія* 9.

РАЗУ́МЛИВЫЙ, ая, ое, разсудительный, догадливый, способствующій къ разумѣнію. *Мин:* *лѣс:* *Генв:* 6.

РАЗУ́МНИКЪ, исполненъ разума. *Прирекуже тебѣ цвѣтъ Моисейскій, иже той дастъ благословивъ благодѣльника Іосифа, и разумника Левіа Іереа: въ тебѣ бо вижду оба та сущя отъ благословенія Господня.* Жит: Злат: лист: 142. По сему же отношенію дано имя чтецу Римскія церкви, который мученіемъ за Христа скончался при Севирѣ царѣ. *Прол: Дек:* 12.

РАЗУ́МНО ЄСТЬ, въ Писаніи значитъ: вѣдомо, извѣстно есть. *Дѣян:* 1. 19. и *ел:* 2. 14. и 4. 10.

РАЗУ́МШІЙ, ая, ее, уравн: степень, сокращенно употребляемый вмѣсто разумнѣйшій. *Григ: Наз:* 7 *на об.*

РА́ЗУМЪ, иногда значитъ: познаніе. 2 *Пет:* 1. 3. и *ел:* 2. 20. Индѣ берется за волю, *Бесѣд: Злат.* Такъ же за совѣтъ, или совѣтованіе, *Тамъ же.* Въ Псалтири же надписаніе одному Псалму придесять первому придано такое: *разума* предлагающаго разумъ Христовъ, особливо притчу о Мытарѣ и Фарисеѣ, молившихся въ церкви (*Луки* 18), изъ коихъ единъ оправданъ, а другій осужденъ. Сила же *разума* Псалма сего показываетъ, что человѣкъ не можетъ своими силами спастися, но сіе отъ Бога зависитъ. Онъ единъ оставляетъ грѣхи человѣческіе, и освященіе вѣрнымъ даруетъ. А Псаломъ 41 надписанъ: *въ разумѣ сыновъ Кореовыхъ*, то есть для особеннаго вразумленія духовнаго служитъ сей Псаломъ: Сыны же Кореовы были музыканшы третіей станицы подъ начальникомъ своимъ Еманомъ, (1 *Парал:* 6. 33) коимъ сочиненные Псалмы поручены были для напѣванія.

РАЗУМѢТЕЛЬНЫЙ, ая, ое, способствующій къ познанію, къ разумѣнію чего. Быт: 2. 9. *И древо жизни по средѣ рая, и древо, еже вѣдѣти разумѣтельное добраго и лукаваго.* На Лат: *древо жизни* стоитъ arbor vitalis, а послѣднее arbor scientiae. Но въ среднемъ родѣ въ видѣ существъ: *Разумѣтельное*, индѣ значитъ тоже, что мысль или помышленіе, по Лат: cogitatio.

РАЗУМѢТИ, мѣю, еши, учинишься разумнѣйшимъ. *Псал:* 118. 99. и 100. Иногда значитъ познать, ощутить. Марк: 5. 29. *И разумѣ тѣломъ, яко исцѣлѣ отъ раны.*

РАЗЦВѢТО́ВАННЫЙ, ая, ое, убраный цвѣтами, расписанный красками. *Соб:* 60.

РАЗШИРИ́ТИ УСТА́, значитъ: посмѣяться, поругаться надъ кѣмъ. Псал: 34. 21. *Разшириша на мя уста своя.*

РАЗЪЯ́ТИ, емлю, еши, раздѣлить, разнять.

РА́Й, въ Писаніи значитъ богонасажденный садъ, или вертоградъ въ Едемѣ, Зри *Быт: на лнос: мѣстахъ.* Иносказательно же берется за *небо*, или мѣсто, гдѣ Богъ себя представитъ зрѣнію блаженныхъ людей непосредственно. *Лук:* 23. 43.

РА́Й ЕРАКЛИ́ДОВЪ. Подъ симъ названіемъ есть книга, въ коей написаны повѣсти о жителяхъ святыхъ, особливо пустынножителей. *Чет: Мин: Іул:* 18.

РА́ЙСКАЯ ПИ́ЩА, *Потреб: Филар: лист:* 92. Не должно разумѣть сихъ рѣчей въ буквенномъ смыслѣ, но иносказательно, то есть *рай сладости.* Одни Магометане чаютъ себѣ на томъ свѣтѣ вкусныхъ пищей и плотоугодія, напротивъ того Христіане имѣютъ вкушать неизреченную сладость духовную, то есть вѣчное блаженство, происходящее отъ лицезрѣнія Божія.

РАКА́, слово Сирское, значитъ гласъ испущенный гнѣвливымъ человѣкомъ для поношенія и въ досаду. Матѳ: 5. 22. *Рака*, то есть достоинъ поплеванія. (*Θеоф.*) Или праздный, пустый, т. е. лишенный разума. *Іерон: книг: 2 къ Пелаг.* Въ такой же силѣ пріемлется Греческое реченіе κενὸς, а здѣсь употребляютъ *каналія.* Ириней же вмѣсто слова *рака* пишетъ *исплювавшій мозгъ*, что близко подходитъ къ означенію рѣчи сея, и такъ *рака* по его мнѣнію значитъ *безмозглаго.*

РА́КА, гробница, ковчегъ, и по большей части берется въ Писаніи за гробы, въ коихъ храняться мощи святыхъ. Матѳ: 23. 29. *И красите раки праведныхъ*, то есть украшаете снаружи великолѣпно гробницы пророческія и другихъ святыхъ.

РА́КОМЪ, творительный падежъ во образѣ нарѣчія значитъ: по примѣру рака, когда человѣкъ наклоняся въ низъ головою на рукахъ и ногахъ ползетъ. *Розыск:* 39.

РА́КЪ, такъ называется небесный знакъ изъ 12 зодій, въ кой солнце вступая, бываетъ высоко, и на подобіе рака на задъ возвращаясь, отъ насъ отходитъ. *Дам: лист:* 14. Изображается же знакъ сей сдѣдующимъ образомъ ♋, и соотвѣтствуетъ мѣсяцу Іунію, а состоитъ изъ 9 звѣздъ.

РА́ЛО, соха, плугъ. *Лук:* 9. 62. *Возложь руку свою на рало.* Мих: 4. 3.

РА́ЛЬНЫЙ, ая, ое, до воздѣлыванія, до обработыванія чего служащій. *Жит: Злат: лист:* 104 *на об.*

РА́МА, названіе города въ племени Веніаминовѣ. 2 Парал: 16. 1. Иногда въ Писаніи нарицательное рѣченіе *рама* значитъ высоту. Матѳ: 2. 18. *Гласъ въ Рамѣ слышанъ бысть*, то есть въ верьху или на небеси: ибо *рамаѳ* Евр: толкуется *высокая.*

РА́МА, по простому пяльцы, въ кои образъ или картина вставливается.

РА́МНЪ, Греч. толкуется: шиповникъ, растеніе терновное. Ѳеоф: кн: ист: раст: гл: 17. Псал: 57. 10. *Разумѣти тернія вашего рамна.*

РА́МО, а во множ: числѣ *рамена*, плечо. *Лук:* 15. 5.

НА РА́МѢ НАЧА́ЛЬСТВО, Исаіи 9. 6. *Его же начальство бысть на рамѣ его.* По толкованію Іеронима *начальство* Христово есть крестъ: ибо онъ несъ крестъ на рамѣ своемъ; или чрезъ *рамо* означается крѣпость мышцы, а крестъ есть знамя Христово: къ тому же по сказанію знаки власти обыкновенно нашивались на раменахъ, яко на мѣстѣ всѣми видимомъ, да и по тому, что онъ грѣхи наши на себѣ носитъ, (*Исаіи* 53. 4) что избранныхъ своихъ подъемлетъ на раму свою, аки орелъ птенцовъ, (*Второз:* 32. 11) или какъ мать дѣшей, (*Исаіи* 66. 12) или пастырь агнцевъ. *Исаіи* 40. 11. *Лук:* 15. 5.

РАННОЯДЕ́НІЕ, невоздержность въ пищѣ, то есть яденіе по утру. *Потребн: Филар:* 170.

РА́НО, нарѣч. въ Писаніи берется за время утра. Псал: 56. 9. и 138. 9. *Аще возмлу крилѣ мои рано.*

РА́НЪ, на, но, то есть ранній. Іак: 5. 7. *Дондеже пріиметъ дождь ранъ.*

РА́НЫ, индѣ означаютъ болѣзнь. *Мар:* 3. 10. 5. 29.

РА́СА, тоже что ряса. *Номокан: о монаш: стат:* 80.

РАСІ́МЪ, Евр. толкуется: воины скоропечцы или легкіе. 4 *Цар:* 11. 4.

РАСКАЗИ́ТИ, жаю, еши, разорить, испортить, разломать. Ефр: Сир: лист: 220. *Дѣтелъ уподобився, иже множицею клѣтцы воздвигоша, и обратившеся паки сія расказиша.* Предисл: къ Кормч: на об.

РАСКОЛЄ́НІЕ, расколъ, несогласіе съ православною церковію. *Матѳ: Власт:* 47 *на об.*

РАСКО́ЛЪ, реченіе сіе происходитъ отъ раскалыванія, то есть раздѣленія церкви Христовы.

РАСКО́ЛЬНИКЪ, который чуждается соединенія съ православною церковію, держится же особенныхъ толковъ и обрядовъ церковныхъ. *Раскольникъ* инако именуется *отщепенецъ*, аки отсѣченный удъ отъ тѣла церкви Христовы.

РАСКО́ЛЬНИЧЕСТВОВАТИ, ствую, еши, противиться православію, быть въ расколѣ. *Розыск: лист:* 36.

РАСКОТОРОВА́ТИСЯ, вался, раюся, разсоришься, разбранишься съ кѣмъ. *Вас: велик: прав:* 46 *къ Корнѣ.*

РАСОНО́СЕЦЪ, младшій монахъ, который хотя и носитъ рясу, но не облеченъ еще въ великій Ангельскій образъ. *Аще кто не покоряется большему, якоже подобаетъ, да искушаетъ немощь расоносца.* Ефр: Сирин: лист: 356.

РАСОФО́РЪ, ношеніе рясы монашеской. См: *Ряса.*

РАСПАЛЕ́НІЕ, тоже что воспаленіе, по Лат: inflammatio. *Пентикост:* 30.

РАСПА́ЛИНА, скважина, трещина, щель сдѣлавщаяся на чемъ. *И будетъ сицевый человѣкъ, яко сосудъ созданъ вину, и распалину сотворилъ, и оттуду погубилъ вино.* Ефр: Сир: лист: 231. Прол: Дек: 13.

РАСПА́ЛЬНѢ, нарѣч. горячо, жарко. *Матѳ: Власт: состав:* 11.

РАСПИСА́ТИ, индѣ значитъ: изобразить, описать. *Мин: мѣс: Окт:* 15.

РАСПИЩЕСТВИ́ТИ, ствую, еши, предписать, назначить пищу больному. *Григ: Наз:* 3 *на об.*

РАСПЛОЩА́ТИСЯ, щаюся, ешися, развертываться, развиваться, становиться плоскимъ. *Яко же листъ расплощаяся на древѣ частѣ, овъ убо спадаетъ, другій же прозябаетъ.* Сирах: 14. 19. по Лат: стоитъ virentia folia, по Франц: feuilles verdoiantes, то есть *зеленѣющіе* листы.

РАСПЛѢНИ́ТИ, няю, еши, разорить, погромить, *Мин: мѣс: Маія* 30.

РАСПО́ПЛЕННЫЙ, лишенный священства, извержен-ный изъ священническаго сана, по просту называется распопа. *Розыск: част:* 1. *лист:* 20. 21 и 30 *на об.*

РАСПО́ПЛИВАТИ, ваю, ешь, разстригаешь, лишаешь свя-щенства. *Розыск: част:* 2. *ел:* 16.

РАСПОСЛА́ТИ, сылаю, еши, послашь въ разныя мѣста, разослать. *Соб: лист:* 291.

РАСПОТИ́ТИСЯ, тѣваюся, ешися, пролить много поту надъ какимъ дѣломъ. *Онъ же со множайшимъ трудомъ много поколебавъ, и труждся, и распотився, избятъ и оного* (кипарисъ). Ефр: Сир: лист: 72 на об.

РАСПРАВЛЕ́НІЕ, сужденіе, испышаніе, истязаніе. *Не многопытуемъ расправленія: не рече, яко же мы, чесо ради юніи умираютъ, старіи же остаются?* Златоуст: слов: 1 о вѣрѣ и зак: есш.

РАСПРАВЛЯ́ТИ СУ́ДЪ, шо есшь дѣлашь, даваш расправу. *Славян: Хроногр:* 36.

РАСПРА́ТИ, распошрошишь, распо́рошь. *Лимон:* 148 *на обор.*

РАСПРОСТРАНЯ́ТИ, няю, еши, въ книгахъ св: Писанія иногда значитъ шоже, что ушѣшишь, доставить удо-вольствіе, обрадовать, возвеселить, возвеличить Псал: 4. 2. *Въ скорби распространилъ мя еси*, шо есшь послѣ шоликихъ печалей и бѣдствій возвеселилъ, даровалъ радосшь. 2 Кор: 6. 11. *Сердце мое распростра-нися*, шо есшь я возвеселился, ощущилъ радосшь. Въ шакомъ же разумѣ и силѣ упошреблены слѣдующіе образцы выраженій, на прим: *путь заповѣдей твоихъ текохъ, егда разширилъ еси сердце мое.* Псал: 118 32. *Разширишася уста моя на враги моя.* 1 Цар: 2. 1. *Ушири-лъ еси стопы моя подо мною.* Псал: 17. 32. *Отъ скор-би призвахъ Господа, и услыша мя въ пространство.* Псал: 117. 5. *И хождахъ въ широтѣ, яко заповѣди твоя взыскахъ.* Псал: 118. 45. Зри *Квисторп: въ толков: на Библ.*

РАСПРЯГА́ТИСЯ, гаюся, ешися, разрѣшаешься, освобо-ждаться. *Мин: мѣс: Дек:* 15.

РАСПРЯЖЕ́НІЕ, разрѣшеніе, освобожденіе, разлученіе съ чѣмъ либо. *Чин: пострижн: инок.*

РАСПУ́СТНАЯ КНИ́ГА, шоже что Книга Распусшная. *Мат: 5.* 31. и 19. 7. Образецъ шакой книги распусш-

ной Лигшеоотъ (horae Haebr: in Evang: Mathaei pag 291) объявляетъ слѣдующій: „*книга рас цстная*, ш. е. пись„мо отпускное, въ такой-то день седмицы, такого-то „мѣсяца и года отъ сотворенія м ра, по счету, въ та„кой-то странѣ употребляемому, я имрекъ, сынъ „имрекъ, и какимъ бы именемъ ни назывался, жи„тель града имрекъ, охотою, а не по принужденію, „отлучилъ, отпустилъ и изгналъ тебя имрекъ, „дочь имрекъ, и какимъ бы ты именемъ ни назы„валася, изъ града имркъ, тебя бывшую напредь се„го мою жену, съ тѣмъ, чтобы быть тебѣ вольной, „за кого хощешь посягнуть, и никто тебя да не „отвержетъ отъ сего дня во вѣкъ, свободна ты для „всякаго человѣка. И да будетъ сія книга распустная, „письмо развода, и записка изгнанія по закону Мои„сееву и Израилеву. Послухи имркъ.

РАСПУ́СТНЫЙ, ая, ое, отпускный, разводный. *Марк*: 10. 4.

РАСПУ́СТЪ, распущеніе, разрѣшеніе, или разварка. *Степ: кн*: 2. *стран*: 158.

РАСПУ́ТІЕ, широкая улица, или перекрестокъ, отнуда дорога на три стороны раздѣляется. *Мат*: 12. 19.

РАСПУЩА́ТЕЛЬНЫЙ, ая, ое, заразительный, распространяющій, разливающій вредъ. *Негли же и блескъ проказы носящему распущательно; яко же предрѣчеся страстное души тѣхъ.* Ефр: Сир: 431 на об.

РАСПѢНЯ́ТИ, няю, еши, воздвизать, возраждать. *Толк*: *Еванг*: 174 *на об.*

РАСПЯ́ТИ, ко кресту пригвоздить. 1 *Кор*: 2. 8. *Евр*: 6. 6.

РАСПЯ́ТИСЯ, укрестповашися. *Рим*: 6. 6. *Гал*: 2. 19.

РАСПЯ́ТІЕ, собственно значитъ: простертіе человѣка на древѣ. Казнь обыкновенно у Іудеевъ и другихъ древнихъ народовъ чиненная злодѣямъ, *Лук*: 23. 23. Инако называется *укрестпованіе*. Зри Реченникъ Памв: Беринд. Еще *Распятіе* именуется образъ Христа Спасителя пригвожденнаго ко кресту, особливо рѣзный.

РАСТАКА́ТИ, каю, еши, расточать. *Толк*: *Ев*: 200 *на об.*

РАСТАКА́ТИСЯ, каюся, ешися, растекаться, разливаться. *Толк*: *Ев*: 174.

РАСТАЯВА́ТИ, ваю, еши, индѣ во образѣ дѣйств: глаг: пріемлется и значитъ: засушать, истреблять, истнивать, по Лат: tabefacere; такъ же распускать,

растворяшть, по Лат: liquefacere. Требник: глав: 5. *Прещеніе растаяваетъ горы.*

РАСТВОРЕ́НІЕ, смѣшеніе. Псал: 74. 9. *Исполнь растворенія.* Отсюда глаголъ *Растворяти*, значишъ: смѣшиваш. *Псал:* 101. 10.

РАСТВОРЕ́НІЕ ДО́БРОЕ ВО́ЗДУХА, хорошая погода, благорастворенный воздухъ.

РАСТВОРЕ́НЪ, на, но, смѣшанъ съ чемъ нибудь. *Кол:* 4. 6.

РАСТЕРЗА́ТИ РИ́ЗЫ, Матѳ: 26. 65. *Тогда Архіерей растерза ризы своя.* Часто въ св: Писаніи упоминаешся о растерзаніи ризъ, и для того не безнужно объяснишь подробно сіе древнее обыкновеніе. *Лев:* 10. 6. *И ризъ вашихъ не раздирайте, да не умрете.* Здѣсь рѣчь идетъ о священникахъ, коихъ Моисей отличаетъ отъ народа раздирающаго одежду свою по мертвыхъ; дѣлалось же сіе стоя на ногахъ, и раздираема была оная около пядени или четырехъ перстовъ. 2 Цар: 13. 31. *И воста царь, и растерза ризы своя.* А ежели кто по забвенію или другому какому случаю раздиралъ на себѣ одежду сидя, то обязанъ былъ снова учинишь тоже стоя на ногахъ, какъ-то случилось съ Раввиномъ Амемаромъ, когда у него сынъ умеръ (*Моед: Катон: гл·* 3), и обыкновенно дѣлалось сіе съ верхняго края, а когда кто съ нижняго края или съ боку дралъ, таковый подлежалъ осужденію, исключая только одного Архіерея, который раздиралъ исподъ у одежды, однако же позволялось оную и разрѣзывашь ножемъ или ножницами, при томъ раздирали токмо верхнюю или наружную одежду, а другой не касались. Сіе обыкновеніе относилось до посторонихъ умершихъ; но дѣти по смерти родителей не рѣзали, а раздирали руками своими или всю сплошь, или до обнаженія груди, и имѣли обнаженныя плеча и мышцы; ежели нужда требовала перемѣнишь одежду, то по шести дняхъ и сію разодрашь надлежало. Растерзаніе ризъ по сродникахъ, кромѣ родителей, зашивалося по трехъ дняхъ, а по седми совсѣмъ снималася та одежда, но по родителяхъ отлагали оную по прошествіи 30 дней, а зашивашь отнюдь не позволялось. Что же касается до женъ, они тотчасъ отлагали раздранныя одежды ради цѣломудрія даже по родителяхъ своихъ. Растерзывали такъ же ризы свои по смерти наставниковъ, какъ-то учинилъ и Елиссей (4 *Цар:* 2. 12. *Раввин: Іосиф:*), такъ же

по кончинѣ Государей и великихъ военачальниковъ въ случаѣ общенароднаго сѣтованія, 4 *Цар:* 18. 37. для сожженія законной книги, *Іерем:* 36. 32. ради разоренія градовъ Іудиныхъ, особливо Іерусалима и храма, *Іерем:* 4. 5. Начало сего обыкновенія производятъ отъ Іакова, который, почитая сына своего Іосифа умерщвленнымъ отъ звѣря, первый растерзалъ ризы свои, *Быт:* 37. 34. Рувимъ сынъ его по видимому ему же послѣдовалъ, *Тамъ же стих:* 29. Откуда вѣроятно и язычники заимствовали, ибо и они раздирали платье во гнѣвѣ, въ негодованіи и жестокой печали, *Дѣян:* 14. 14. Смотри такъ же *Квисторп: примѣч: на* 26 *гл: Матѳ. Петр: Фабр· книг:* 2. *ст:* 10. *Букеторф: словар: Таллицвск: стран:* 2146.

РАСТЕСА́НІЕ, раздѣленіе, разсѣченіе чего на части, или часть отдѣленная отъ чего, по Лат: frustum. *Быт:* 15. 17.

РАСТЕ́САНЫЙ, ая, ое, разсѣченный, раздѣленный на части, разрубленный. *Слетѣша же птицы на тѣлеса растесаная ихъ.* Быт: 15. 11. Индѣ значитъ тоже, что обезглавленный, умерщвленный, заколотый. *И души растесаныхъ за свидѣтельство Іисусово.* Апок: 20. 4.

РАСТЕ́СЪ, разрубъ, разщепина. *Прол: Новелв:* 19.

РАСТИ́, стy, теши, часъ отъ часу становиться знатнѣе, въ большемъ быть у людей почтеніи и уваженіи, Іоан: 3. 10. *Оному подобаетъ расти,* то есть Христу. Ибо прежде Іоаннъ Крестителъ былъ у народа славенъ; но какъ Христосъ началъ преподавать людямъ небесное ученіе, и творить чудеса, съ того времени слава Іоаннова стала умаляться, а Христова возрастать.

РАСТЛИ́ТЕЛЬ, блудникъ. *Трѳбн: чин: исповѣди.*

РАСТЛИ́ТИ, ваю, еши, повредить, погубить. *Лук:* 12. 33. 1 *Кор:* 3. 17. *Апокал:* 11. 18. Въ надписаніи 56 Псалма изображено: *да не растлиши*, т. е. не попусти мнѣ погибнуть, въ чемъ вся сила состоитъ прошенія Давидова, въ томъ Псалмѣ описаннаго. А по мнѣнію Іеронимову *да не растлиши* относится къ столпописанію, то есть къ надписи Псаломной, чтобъ ея не испортить, и согласуетъ съ отвѣтомъ Пилатовымъ, даннымъ Іудеямъ на прозьбу о неположеніи титла трехъязычнаго на крестѣ Христовомъ: *еже писахъ, писахъ,* то есть не вредите той надписи, кою я

приказалъ положить надъ распятымъ Іисусомъ. Въ такой же силѣ надписи *да не растлиши*, приданы Псалмамъ 57 и 58.

РАСТЛИ́ТИ ДѢВСТВО, повредить непорочность тѣла.

РАСТЛИ́ТИ ЗАВѢТЪ, нарушить, расторгнуть, преступить, осквернить, по Лат: corrumpere, по Франц: violer. *Малах:* 2. 8.

РАСТЛѢНІЕ, блудъ, заблужденіе. *Псал:* 106. 20.

РАСТНИ́ТИ, ваю, еши, расколоть, разщепать. Быт: 22. 3. *И растнивъ дрова.*

РА́СТНОЕ, первое положеніе наслѣдія, то есть такое завѣщаніе, въ коемъ наслѣдникъ первой означается. *Матѳ. Вл: сост:* К. *ел:* 38.

РАСТО́РГНУТИ, ргаю, еши, разорвать. *Гал:* 4. 27.

РАСТРЕБИ́ТИ, бляю, еши, расторгнуть, употребить на какую потребу. *Прол: Окт:* 15.

РАСТРЕ́НЫЙ, ая, ое, усѣчен: *растрѣнъ*, перепиленъ, распиленъ, перетертъ по поламъ. *Прол: Сент:* 5.

РАСТРОШИ́ТИ, шаю, еши, искрошить, содробить, раздробить. *Лимон: лист:* 18.

РА́СТЪ, отростокъ, ростокъ, способность растительная. *Мин: мѣс: Генв:* 12.

РАСТЯЖЕ́НЪ, протянутъ, растянутъ. *Прол: Іюн:* 18.

РАСЦѢПЛЕ́НІЕ, тоже что расколъ, то есть несогласіе съ церковію православною. *Матѳ: Вл:* 47 *на об.*

РАСЧА́СТВОВАТИ, ствую, еши, расположить, раздѣлить на часши. *Дам:* 1 *о вѣрѣ.*

РАСЧАСТИ́ТИ, щаю, еши, раздѣлить, расположить на часши. *Прол: Март:* 17.

РАСЧЕ́РПАТИ, паваю, еши, вычерпать, испразднить посредствомъ черпанія. *Ефр: Сир:* 14 *на об.*

РАСЧЕРТАВА́ТИ, ваю, еши, соскабливать, соскребать. *Матѳ: Власт:* 312.

РАСЧЕТЕ́НІЕ, счетъ, расчисленіе, по просту расчетъ. *Корм:* 24 *на об.*

РАСЧИНЕ́НІЕ, уложеніе, уставъ, по Лат: constitutio. *Матѳ: Вл: предисл.*

РАСЧИНИ́ТИ, няю, еши, расположить по порядку, распорядить. *Мин: мѣс: Септ:* 30.

РА́ТАЙ, воинъ, рашоборецъ. Иногда означаетъ земледѣльца, пахаря, землепашца. *Прол: Март:* 28.

РАТИ́ТИСЯ, рашовать, воевать, бранствовать. *Прол: Іюн:* 12.

РА́ТНИКЪ, непріятельскій воинъ. *Тріод: лист:* 113 *на об.*

РА́ТНОЕ РАЧИ́ТЕЛЬСТВО, то есть военное искусство, ремесло. *Прол: Іюн:* 8.

РА́ТНЫЙ, ная, ное, военный. *Исход:* 32. 17.

РАТОБО́РЕЦЪ, рашникъ, подвижникъ. *Прол: Іюл:* 12.

РАТОБО́РСТВО, рашованіе, война, военные подвиги.

РАТОБО́РСТВОВАТИ, ствую, еши, воевать, бранствовать.

РА́ТОВАНІЕ, воеваніе, война. *Бесѣд: Злат: на посл.*

РА́ТОВАТИ, тую, еши, бранствовать, воевать.

РА́ТОВАТИСЯ, воевать, сражаться. *Апок:* 13. 4.

РА́ТОВИЩЕ, орудіе рашное; такъ же древко, на которое насажено военное, бранное, рашное оружіе. *И ратовище копія его, аки оружіе ткущихъ.* 1 Цар: 17. 7.

РАТОЛЮ́БНЫЙ, ая, ое, брановосный, пристрастный къ войнѣ, воинственный духъ имѣющій. *Мин: мѣс: Септ:* 16.

РАТОТВОРЕ́НІЕ, нападеніе войною, причиненіе войны, рашованіе противъ кого. *Прол: Генв:* 15.

РА́ТЬ, война, рашоборство. *Исход:* 13. 17.

РАФАИ́НЫ, Евр. означаетъ исполиновъ, гигантовъ. *Быт:* 15. 20.

РАЧИ́ТЕЛЬ, любишель. *Пред: на Силф.*

РАЧИ́ТЕЛЬНЫЙ, ная, ное, любленія достойный. *Тріод: лист:* 116 *на об.*

РА́ЧИЦА, ларчикъ, ковчежецъ, въ которой Іуда собиралъ деньги. Уменьшительное отъ *раки*, то есть ящика, сундука. *Соб:* 93.

РА́ѲЛИ, во множ: числѣ значитъ: гадательныя книги, чернокнижіе. Стоглав: вопр: 17. *Въ раѳли смотрятъ.*

РВЕ́НІЕ, ревность, зависть, ревнованіе. *Псал:* 78. 5. Иногда значитъ: ревность по Богѣ, вѣрѣ и проч. *Прол: Іун:* 22.

РЕ, названіе въ нотной азбукѣ, употребляемое между извѣстными линейками. *Букварь Дулярный.*

РЕ́БРА СѢВЕРОВА, Псаломъ 47. 3. именуется такъ гора Сіонская во Іерусалимѣ, яко сѣверная часть града, то есть на полночь зрящая. *Іак: Тир: на Псал.* Ибо ребро въ Писаніи по большой части берется за *бокъ* или *страну.*

РЕ́БРЕНЫЙ, ая, ое, тоже что реберный, составляющій ребра. *Толк: Ев:* 84.

РЕ́БЪ, учитель Жидовскій, тоже что раввинъ. *Требн: лист:* 306.

РЕВНИ́ВЪ, ва, во, *Исход:* 34. 14. который отъ любви негодуетъ на кого. *Іезек:* 5. 13. Богу приписанъ сей титулъ по тому, что онъ не терпитъ другаго равномѣрно съ нимъ почитаемаго, то есть боголѣпной славы своей иному не даетъ, какъ-то кумирамъ и другимъ тварямъ.

РЕВНИ́ТЕЛЬ, значитъ тоже.

РЕВНОВА́ТИ, вную, еши, прямое имѣетъ значеніе въ священныхъ книгахъ: 1) усердно послѣдовать, или подражать. Псал: 36. 1. *Не ревнуй лукавнующимъ.* Сіе мѣсто Симмахъ, Акилла и Іеронимъ перевели: не спорь, или не препирайся, или не подвизайся. 2) *Завидовать,* такъ положили св: Кириллъ и Исихій въ томъ Псалмѣ. 3) *Негодовать, гнѣваться,* какъ споитъ на Еврейскомъ и въ переводѣ Ѳеодотіона. *Тирин.*

РЕВНООБРА́ЗІЕ, ревность между мужемъ и женою. *Соб: лист:* 182 *на об.* Индѣ *Ревнообразіе* значитъ: ревнованіе, зависть, подражаніе. *Бесѣд: Златоуст.*

РЕВНООБРА́ЗНО, нарѣч. ревностно, подражательно. *Тамъ же.*

РЕВНООБРАЗОВА́ТИ, зую, еши, точно означитъ, изобразить. *Григ: Наз:* 13 *на об.*

РЕ́ВНОСТЬ, негодованіе отъ любви происходящае. *Псал:* 68. 10. и *Псал* 118. 139. или однимъ словомъ: *жалость.* Иногда значитъ охоту подражать добродѣтелямъ чьимъ, или превзойти оныя, безъ ненависти къ тому

человѣку, 1 *Кор:* 12. 31. и 14. 1. и 2 *Кор:* 9. 2. Индѣ берется за зависть. *Ісаіи* 11. 13.

РЕ́ВНОСТЬ БО́ЖІЯ, значитъ великую его любовь къ своему народу, соединенную съ праведнымъ прещеніемъ за беззаконія вѣрныхъ своихъ, и страшнымъ гнѣвомъ на враговъ церкви. *Числ:* 25. 11. *Второзак:* 29. 20.

РЕ́ГЕНТЪ, Лат. толкуется: *управляющій.* Сіе названіе придается уставщику надъ пѣвчими, особливо въ паршесѣ: ибо онъ управляетъ всемъ хоромъ, подая знакъ рукою для согласнаго пѣнія.

РЕГЛА́МЕНТЪ, Лат. уставъ, правильникъ. *Регл: Дух: лист:* 1.

РЕ́ГУЛА, Лат. Правило. *Регл: Дух:* 35.

РЕ́ЗЪ и РѢЗЪ, ростъ, лихва, свершки. *Прол: Окт:* 15.

РЕ́КВІЙ, съ Лат. requies, значитъ: упокоеніе, покой. Барон: част: 2. лист: 866 на об. *Печашеся о нелъ реквіемъ творити,* то есть литургію совершать объ умершемъ о упокоеніи души его.

РЕ́КЛО, прозваніе, проименованіе, прозвище, на прим: св: Филиппъ Митрополитъ отъ рода славныхъ господъ по *реклу* Колычевыхъ. *Жит: св: Филип.*

РЕКО́МЪ, Евр. толкуется: сынъ, сирѣчь гражданинъ Хеврона города. 1 *Пар:* 2. 43.

РЕКО́МЫЙ, ая, ое, прозываемый. *Дѣян:* 3. 2.

РЕ́КТОРЪ, Лат. правитель, строитель, такъ-то надъ училищемъ обыкновенно бываетъ ректоръ, на прим: Архимандритъ монастыря.

РЕМЕ́ННОЕ КРОЕ́НІЕ, терзаніе плоти. *Пролог: Март:* 22.

РЕМЕ́СТВЕННИЦА, которая питается отъ рукомесла, имѣющая ремесло или художество. *Прол: Нояб:* 11.

РЕМЕСТВО́, художество, рукомесло, ремесло. *Потребн: Филар:* 166.

РЕММА́НЪ, имя идола упоминаемаго 4 *Цар:* 5. 18.

РЕМОНСТРА́НТЫ, ересники тѣже, что Арминіане.

РЕМО́РА, Лат. съ Греч: *Ехенеа.* Такъ называется небольшая морская рыбка, о которой разсказываютъ, что она будто можетъ останавливать на ходу ко-

рабли, что Плиній въ кн: 32 именуетъ чудомъ естества. *Чет: мин: Новемв:* 9.

РЕМФА́НЪ, Греч. собственно значитъ звѣзду, кою почитали Израильтяне. *Амос:* 5. 26. *Дѣян:* 7. 43. Писатели нѣкоторые мнятъ быши звѣзду Сатурна.

РЕПЕ́Й, во множ: *репіи*, такъ названы знаки выносимые на поляхъ страницъ въ книгахъ для дѣланія замѣчаній. *Правосл: исп: вѣр:* 354.

РЕ́ПІЕ, волчецъ, или рогатые орѣхи, или рѣпейникъ. *Матѳ:* 7. 16. А по иныхъ мнѣнію *рѣпіе* есть кусцъ мѣлкихъ древесъ.

РЕСУ́ЛЪ, имя единаго изъ учениковъ и послѣдователей лжепророка Магомета, о коемъ упоминается въ Требникѣ *въ отрицан: отъ Магомет: вѣры.*

РЕТИ́ТИСЯ, тюся, шися, споритъ, прекословитъ кому въ чемъ; такъ же ревновать, подражать. *Вси ретяхуся того стяжати послушаніе.* Прол: Мар: 7. Здѣсь взято въ хорошую сторону за подвигъ въ добродѣтеляхъ, каковыхъ примѣровъ довольно находится въ св: Писаніи, какъ-то Іосафатъ, 3 *Цар:* 22. 43. Езекія, 4 *Цар:* 18. 4 и 5. Іосіа, *тамъ же* 22. 1. такъ же Солуняне, 1 *Солун:* 1. 6. 2. 14.

РЕ́ТОРЪ, или исправнѣе *Ри́торъ*, Греч. толкуется: рѣчеточецъ, краснословецъ, вѣтія, по Греч: *ῥήτωρ*, по Лат: rhetor или orator. *Предисл: грам: Мелет.*

РЕ́ТЬ, споръ, прѣніе. 2 *Кор:* 12. 20.

РЕФЕРЕНДА́РІЙ, отъ Лат: заимствованное реченіе въ Греческій языкъ, означающее чиновнаго человѣка въ церкви Цареградской, во второмъ пяткѣ состоявшаго, который посылаемъ былъ отъ Патріарха къ Государю по знаменитымъ дѣламъ для донесенія на письмѣ, или на словахъ повелѣннаго. Его прежде называли *Апокрисіарій*, то есть отвѣтчикъ, а по сказанію Никиты въ повѣсти о Алексіи Мануилевѣ сынѣ, *Референдарій* иногда именовался *Палатинъ*, для того что имѣлъ входъ въ царскія палаты и доступъ къ Государю съ порученнымъ дѣломъ.

РЕФОРМА́ТЫ, послѣдующіе ученію Цвингліеву, Каролстадіеву и Калвинову.

РЕЧЕВИ́СТО, исправнымъ выговоромъ рѣчей, по просту рѣчисто. *Указ:* 21 *года отъ св: Сунода.*

РЕЧЕ́ВНЫЙ, ая, ое, словесный. *Но не внимай худости речевнѣй, но пріими боголѣпна разумѣнія.* Маргар: лисц: 428.

РЕЧЕ́НИЦЕ, крашкая рѣчь, складъ, слогъ рѣчи. *Роз: част:* 2. *гл:* 6.

РЕЧЕ́ННИКЪ, по Лат. dictionarium, съ Греч: лексиконъ, иначе по Россійски *Словарь*, то есть собраніе рѣчей по азбукѣ.

РЕЧЕ́ННЫЙ, ная, ное, сказанный, выговоренный, Евр. 9. 19. *Реченнѣй бо бывшей всякой заповѣди по закону отъ Моисеа всѣмъ людемъ*, т. е. когда Моисей по повелѣнію Господню изустно и на письмѣ предалъ законъ Божій (Исход: 20. 21. 22 и 23) всему собранію Іудейскому, дабы никто невѣдѣніемъ не отговаривался. *Исход:* 24. 3, Въ Писаніи иногда значитъ: пророчески сказанный. *Мат:* 1. 22. *гл:* 2. 15. 17 и 23. *Марк:* 13. 14. *Лук:* 22. 22.

РЕЧНИ́КЪ, тоже что реченникъ. Смотри *трезыгн: Лексик.*

РЕ́ЩЪ, надписаніе двадесятому стиху въ четырехъ главахъ Іереміина плача, есть же *решъ* буква Еврейская, по Славенски Рцы. *Плач: Іерем.*

РЕЩИ́, дѣйствительнаго и страдательнаго залога настоящ: врем: не имѣетъ и значитъ: сказать, говорить. *Рѣхъ*, я говорилъ, сказалъ. Иногда значитъ: мнить, помышлять. 2 Цар: 12. 22. *Яко рѣхъ, кто вѣсть, помилуетъ ли мя Господь.* Судей 15. 2. и гл: 16. 20. Руѳ: 3. 14. и 4. 4. 1 Цар: 13. 12.

РЕ́УМА, Греч. стеченіе всюду заблуждающее. Родъ болѣзни врачамъ извѣстной. Бесѣд: Злат. *Рима* рѣченіе взято въ сей книгѣ въ такой же силѣ. *Част:* 1. *стр:* 1451.

РЖА́ВИНА, ржа, ржавчина. Ефр: Сирин: 391. *Аще нечистотѣ слѣсится тая мѣдь и єною, бываетъ подобна сливаема, и землею пепелима, и ржавиною тлима.*

РЖА́НІЕ КО́НСКО, индѣ взято за народное ликованіе, за нелѣпыя пѣсни и безстудныя пляски, какъ бывало въ Баханаліи. Амос: 6. 7. *И отвлется ржаніе конско отъ Ефрема.* Здѣсь на Еврейскомъ языкѣ положено такое слово, которое значитъ собственно пьяную пирушку, или пиръ невоздержныхъ, козлогласованіе. Иные учители переводятъ: вопль, или ревѣніе въ плачѣ, безмѣрное рыданіе. А Іеронимъ толкуетъ: мятежъ или

раздоръ, каковъ бываетъ въ попойкѣ. У седмидесяти толковниковъ: народъ ликующій и жертвующій Вакху піянствомъ и женонеистовствомъ, каковымъ людямъ придается *ржаніе конское.*

РЖЕТЛѢЕМЫЙ, ая, ое, отъ ржи поршящійся, ржавщиною повреждаемый. *Прол: Февр:* 12.

РИ́ГА, князь, начальникъ, воевода. *Корм: въ прибавленіи лист:* 11.

РИ́ГЫЯ, испорченное слово отъ *Лат: reges*, то есть цари. *Матѳ: Власт: въ предслов: о градскихъ законахъ*, гдѣ и по Гречески стоитъ *ῥῆγος*, однако значитъ постелю или одѣяло, что къ сему мѣсту неприлично.

РИ́ЖЪ, то есть рисъ, рисныя крупы, Срацинское пшено. *Пут: къ св: мѣстамъ Барск:* 246.

РИ́ЗА, одежда, *Псал:* 101. 27. А когда рѣчь идетъ о священныхъ облаченіяхъ, тогда въ множественномъ числѣ для отличности отъ обыкновенной одежды говорится *Ризы.*

РИ́ЗИЦЫ, уменьшителн: отъ ризъ. Такія надѣваются на ставленниковъ рукополагаемыхъ въ клиръ церковный, съ Греческаго *дифѳера.* Соб: Дѣян: стран: 55.

РИ́ЗНИЦА, значитъ палату, или мѣсто, гдѣ расположена утварь церковная и ризы священнослужительскія. инако ризохранилище. А индѣ *ризница* берется за самыя облаченія священническія, такъ же за одежды напрестольныя, пелены и проч. По чему хранитель оныхъ церковныхъ вещей именуется обыкновенно *Ризничей*, а въ главныхъ соборахъ *Ключарь.*

РИ́ЗНИЧАРЬ и РИ́ЗНИЧЕЙ, хранитель одеждъ, особливо церковныхъ облаченій и утвари. *Прол: Авг:* 18.

РИ́ЗНЫЙ, ая, ое, плашяный, до одеждъ касающійся. *Прол: Авг:* 1.

РИЗОХРАНИ́ЛИЩЕ, тоже что Ризница.

РИЗОХРАНИ́ТЕЛЬ, хранитель одѣяній и другихъ принадлежащихъ къ украшенію утварей, по Лат: custos vestium. 4 Цар: 10. 22. и гл: 22. 14. *Сына Араса ризохранителя.* Въ церквахъ называется *Ключарь, Ризничей.*

РИ́ЗЫ ТѢСНОТЫ и РИ́ЗЫ ПРИСКО́РБНЫЯ, печальная, траурная одежда, вретище. *Есѳир:* 4. 17. и *глав:* 5. 1.

РИ́МЛЯНЕ, они же и Латиняне и Паписты, то есть отпадшіе отъ восточныя православныя церкви люди. Смотри *Латинская ересь.*

РИ́МЛЯНИНЪ, въ новомъ завѣтѣ означаетъ не только природнаго Римскаго гражданина, но и такого, который по граду рожденія своего имѣетъ право Римлянина, какъ видно о семъ въ *Дѣян:* 22. 25. 26. 27 и 29. Ибо Апостолъ Павелъ не родился въ Римѣ, но въ Тарсѣ градѣ, который по свидѣтельству языческихъ творцевъ пожалованъ мѣщанствомъ Римскимъ. *Плин: книг:* 5. *гл:* 27. *Діон. Касс: книг:* 47. *Брисон: книг:* 1. *Древност: прав: гражд: гл:* 13.

РИ́МЪ НО́ВЫЙ, называется въ церковныхъ книгахъ *Царьградъ*, или *Константинополь*, по причинѣ преселенія царскаго престола изъ ветхаго Рима, что въ Италіи, въ оныи градъ, который напредь сего именовался *Византія.* Прав: испов: вѣры.

РИ́МЪ СТА́РЫЙ, или ВЕ́ТХІЙ, есть издавна преславный градъ не только въ Италіи, но и во всемъ свѣтѣ, построенъ Ромуломъ и Ремомъ въ первое лѣто седмыя Олимпіады, и отъ малыхъ началъ съ теченіемъ времени вознесенъ на верьхъ могущества. Въ ветхомъ Римѣ знаменитыя строенія: капитолій, рощи божеству посвященныя, судебныя мѣста, храмы священные, циркъ, амфитеатры, водотечи, площади, мыльни, словомъ все великолѣпно и чрезвычайно, такъ, что оставшіяся развалины приводятъ всѣхъ въ ужасъ. Сей *Римъ* называется *старый* въ сравненіи съ Константинополемъ или Царемъ градомъ, который есть *новыи Римъ.* Прол: Маія 30.

РИ́МЪ ТРЕ́ТІЙ, индѣ сіе имя придается Москвѣ столицѣ Россійской Имперіи. Зри Харатейное изложеніе въ началѣ Кормчей.

РИСТА́ЛИЩЕ, тоже, что ристаніе, или мѣсто ристанія.

РИСТА́НІЕ КО́НСКОЕ, бѣганіе на лошадяхъ, съ Греч. Ипподромъ.

РИТИ́НА, *Быт:* 37. 25. Сокъ тучный изъ древа самъ истекающій, который въ Галаадѣ преизрядный родится; дѣйствіе же его и сила великая къ уврачеванію недуговъ и ранъ. *Іерем:* 8. 22. *Катал: Библ.*

РИТО́РИКА, витійственная, красновѣщательная наука. *Предисл: Граммм: Макс: Грек.*

РИТОРИ́КІА, значитъ тоже. *Грамм: лист:* 24.

РИТОРИКІЙСТВОВАТИ, ствую, еши, вищійствовать, красно вѣщать. *Тамъ же.*

РИТОРИ́ЧЕСКИ, нарѣч. поришорски, вишійственнымъ образомъ.

РИ́ТОРСТВОВАНІЕ, краснорѣчіе. *Предисл: на книгу Розыск.*

РИ́ТОРЪ, съ Греч. толкуется: краснорѣчивый, благоглаголивый, вѣшія или вишія. *Дѣян:* 24. 1.

РИЩУ́, ристати, бѣгаю, упражняюся въ бѣганіи.

РИ́ЩУЩІЙ, щая, щее, который скоро бѣгаетъ. *Соб:* 1 *на об.*

РІНОКОРУ́РА, съ Евр. значитъ *водотеку.* Исаіи 27. 12.

РІНОѲМИ́ТА, Греч. толкуется *ноздрерѣзаный*, такъ именовался Греческій царь Іустиніанъ вторый, на шестомъ соборѣ бывшій. *Корм:* 18.

РІПИ́ДА, или РИПИ́ДІОНЪ, Греч. толкуется: *махало* или *опахало*, то есть образъ Херувима круглый на длинномъ рукоятіи, коимъ во время Литургіи Діаконъ обмахиваетъ свящные Дары. Употребленіе *рипидъ* въ священнослуженіи есть древнее, какъ объявляетъ св: Апостолъ Іаковъ у *Клим: кн:* 8 *гл:* 12. *Рипиды* по свидѣтельству Іова (*Фот· кн:* 6. гл: 25) знаменуютъ всегдашнее и изящное Ангельскихъ умовъ о священныхъ вещахъ вниманіе и священническое въ томъ имъ уподобленіе. Такъ же и св: Германъ таинственнымъ смысломъ о рипидахъ толкуетъ.

РОБО́ТСТВІЕ, неволя, рабство. *Злат: слов:* 13 *о лжеуч.*

РОВЕ́ННИКЪ, ровъ съ водою, или кладязь. Псал: 68. 16. *Ниже сведетъ о линѣ ровенниковъ устъ своихъ.*

РО́ВИЩЕ, ровъ, ручей водный. *Мин: мѣс: Дек:* 18.

РОГА́ЦІОНЕСЪ, Лат. толкуется: моленія, прошенія. Такъ называются дни, въ кои бываютъ ходы со крестами, а у Поляковъ оные зовутся *крыжовіи.* Барон: част: 1. лист: 538.

РО́ГИ и РО́ЗИ (множ: числ:) Амос: 6. 13. *Не крѣпостію ли нашею имамы роги?* Съ Халдейскаго же означается подъ симъ словомъ *богатство*, *побѣда* или *царство.* Здѣсь Ефремовы племена тщеславятся, что въ нихъ

ушвердилося царство, и что они неоднократно получали надъ врагами побѣду своею силою, а не при помощи Божіей. Напротивъ того благочестивые не такъ говорятъ: *о тебѣ враги наша изгоделъ роги*, Псал: 43. 6. Рѣчи тщеславныхъ Ефремлихъ Князей взяты въ переводномъ смыслѣ изъ ошвѣта Моисеева, *Второз:* 33. 17. и не имѣли ли цари сихъ колѣнъ въ гербѣ своемъ роговъ, *Захар:* 1. 18. и по сей можетъ быть причинѣ лжепророкъ Седекіа прикрѣпилъ къ головѣ своей желѣзные роги, примѣняяся къ царскому знамени изъ ласкательства, и обѣщая побѣду, 2 *Парал:* 10. 10. 3 *Цар:* 2. 2. Тожъ Александръ Македонскій носилъ на себѣ шлемъ съ двумя рогами, хотя почитаемъ быть сыномъ Юпитера Аммона, и для того велѣлъ ваятелямъ и живописцамъ изображать себя двурогимъ, обезобразивъ человѣческую красоту рогами скотскими, по сказанію Климента Александрійскаго.

РОГОЗИ́НА, рогожа особливо изъ тростника сплетеная, и у древнихъ монаховъ вмѣсто постели употреблявшаяся, по Греч: ψίαθος, σορία, по Лат: storea, teges. *Прол: Маія* 29.

РОГОЗИ́ННИЦА, цыновка, рогожа сдѣланная изъ поросша. *Прол: Март:* 7.

РОГО́ЗІЕ, трава поростъ, тростникъ, сишникъ; такъ же рогожи изъ сей травы дѣлаемыя. *Прол: Генв:* 11.

РО́ГОЗЪ, сишникъ трава, тростникъ, осока. Іов: 8. стих: 11. *Еда произнитъ рогозъ безъ воды?*

РОГОПОСѢКА́ЮЩІЙ, бодущій подобно рогамъ; а переносно значитъ того, кто сокрушаетъ, низлагаетъ гордость чью. *Мин: мѣс: Авг:* 20.

РО́ГСТВУЮЩІЙ, ая, ее, бодущій рогами. *Григ: Наз:* 29.

РО́ГЪ, въ разныхъ св: Писанія мѣстахъ значитъ: 1) крѣпость, силу воинства, царство или славу, по образцу́ реченія Еврейскаго. 1 *Цар:* 2. 1. *Псал:* 17. 3. *Лук:* 1. 69. 2) Иногда берется за сосудъ, жидкое вмѣщающій, на прим: *рогъ елеа*, коимъ помазывалися древніе Цари, Пророки и Первосвященники, зри въ книгахъ Царст. 3) Индѣ значитъ: уголъ олтаря. *Исход:* 30. 10. 4) Индѣ крыло, бокъ, 1 Маккав: 9. 1. *Послати во Іудею и десный рогъ съ нимъ.* Димитрій Царь послалъ двухъ полководцевъ Вакхида и Алкиму съ войскомъ отборнымъ и лучшимъ, которое у него правую руку или правое крыло составляло. 5) Иногда разумѣется

холмъ, бугоръ. Исаіи 5. 1. *Виноградъ бысть возлюбленному въ розѣ на мѣстѣ тучнѣ*, т. е. на косогорѣ искривленномъ подобно рогу, который возвышенъ, открытъ и обращенъ къ солнцу; не на сухой и безсочной землѣ, но на тучномъ и аки елеемъ растворенномъ мѣстѣ, о которомъ упоминаетъ *Колумелла кн:* 3. *гл:* 1 и 2. *Виргилій о земл-д: кн:* 2. 6) Индѣ значитъ защиту, укрѣпленіе. *Мин: мѣс: Новелв:* 23.

РО́ГЪ АМАЛѲЕ́ЕВЪ, то есть козинъ. Названа такъ третія дочь Іовлева. *Іов:* 42. 14. По повѣствованію древнихъ баснословцевъ, *коза Амалѳея* воспитала Іовиша ихъ бога, который изъ рога ея почерпалъ вся благая: того ради *рогъ Амалѳеевъ* именуется *рогъ изобилія благихъ*, по Лат: cornu copiae. И какъ разными дарованіями украшена была сія дочь Іовлева, для того такое имя ей и придано отъ 72 толковниковъ св: Писанія; на иныхъ же переводахъ названа она по Лат: cornustibii, по красотѣ лица ея; а индѣ съ Евр: querepupprica. *Кастелліон.*

РО́ГЪ ВОЗВЫ́СИТИ, то есть прославишь, укрѣпишь силу, даровать побѣду на враги. *Христіанскій рогъ возвыси.* Стих: богородич.

РОДИ́ТЕЛЬНИКЪ, отецъ, родитель. *О безмолвіе кротости родительниче.* Ефрем: Сир: 232 на об.

РОДИ́ТЕЛЬНЫЙ, ая, ое, индѣ значитъ тоже, что матерній. *Прол: Маія* 9. *Мин: мѣс: Март:* 17.

РОДИ́ТЕЛЬСТВО, происхожденіе, порода. *Прол: Генв:* 8.

РО́ДНШІЙ, ая, ее, ближайшій. *Прав: Исп: вѣр:* 272.

РО́ДНЫЙ, въ Граммматикѣ тоже значитъ, что родительный падежъ. *Грам: Макс: Грек:* 53.

РОДОДѢ́ЛАТЕЛЬ, создатель всѣхъ твореній, вещей въ мірѣ. *Отъ величества бо красоты созданій сравнительно рододѣлатель ихъ познается.* Прем: Солом: 13. 5.

РОДОНАЧА́ЛЬНЫЙ, ая, ое, начало, корень дающій роду. *Мин: мѣс: Септ:* 30.

РОДОСЛО́ВЕНЪ, на, но, до родословія предковъ относящійся. *Прол: Маія* 22.

РО́ДИ ГЛАСО́ВЪ, 1 *Кор: гл:* 14. *ст:* 10. то есть различное рѣчей произношеніе.

РО́ДИ ЯЗЫ́КОВЪ, 1 *Кор:* 12. 28. то есть знаніе раз-

ныхъ языковъ, а не въ такой силѣ сказано, какъ въ просторѣчіи употребляютъ за велерѣчиваго или говорливаго.

РОДОСЛО́ВІЕ, изчисленіе предковъ своихъ съ похвальбою. 1 Тим: 1. 4. *Ниже внимати баснемъ и родословіемъ безконечнымъ.* Таковы были *родословія* Іудейскія производимыя ими отъ самаго потопа съ киченіемъ и прѣніемъ, коими старалися они доказать благородство свое. *Іосиф: кн: 1 на Апіона.* Попустилъ Богъ сіе Іудеямъ, дабы точно знать всему свѣту, что Мессіа по прореченію Іаковлеву (*Быт:* 49. *стих:* 10) родится отъ колѣна Іудина. *Златоуст. Θеодорит. Θеофилак.* и проч.

РОДОСТА́МА, съ Греч. розовая вода, или гуляфная водка, коею по обыкновенію соборныя церкви бываетъ поливаніе честному Кресту Христову 14 Сентября, т. е. въ праздникъ Всемірнаго Воздвиженія св: Креста, въ воспоминаніе того случая, когда благочестивая царица Елена, мать великаго Константина въ Іерусалимѣ честный Крестъ вынувъ изъ земли, повелѣла омыть *родосталою*, и показать со амвона народу Христіанскому. Оный обрядъ и доднесь исполняется въ большомъ Успенскомъ соборѣ, что въ Москвѣ, на всенощномъ бдѣніи показаннаго числа.

РОДСТВО́, существо, свойство чего, сродность. *Ефр: Сир:* 108 *на об.*

РОДСТВО́ ДУХО́ВНОЕ, почитается за препятствующую причину къ законному бракосочетанію. Въ книгѣ Петра Могилы Митрополита Кіевскаго оное простяжено весьма далеко, какъ видѣть можно въ большомъ его Требникѣ 391. Даже и тѣмъ отцамъ запрещалося входить въ бракъ, которые стояли у купѣли и крещеніи единаго младенца. Однако Паисій Патріархъ Константинопольскій прислалъ въ Россію нарочную Грамоту по дѣлу Грека Юрія сговорившаго за себя въ невѣсту дѣвицу, съ которою нѣкогда принимали они единаго младенца. Сей бракъ Патріархъ утвердилъ. и правило напечатанное въ Требникѣ, яко бы изъ Номоканона взятое подъ числомъ 211, оказалося не существующимъ. По чему Свяшѣйшій Правительствующій Синодъ оное 1739 года Марта 20 дня отмѣнилъ. Есть еще *духовное родство* по усыновленію, и почитается паче естественнаго или плотскаго. Но ежели въ точности разбирать степени духовнаго родства по заповѣди Льва премудраго, царя Греческаго, и по

ошвѣтамъ Греческихъ Патріарховъ, то во многихъ селахъ и деревняхъ никому въ бракъ съ тамошними невѣстами не достанется вступить. Довольно того, что воспріемникъ не можетъ сочетаться съ матерію того младенца, котораго принялъ отъ купѣли: ибо между ими есть прямое кумовство. Въ *плотскомъ же родствѣ* должно взирать на установленіе Божеское, изображенное, *Лев:* 18 и 20. *Второз: гл:* 27. а человѣческіе уставы по благословнымъ причинамъ съ разрѣшенія Предержащей Власти и духовнаго Правительства могутъ быть изъемлемы: ибо Христіане первенствующей церкви вступали въ бракъ законно, не зная новоучрежденныхъ ставшей, каковыя изображены въ Кормчей книгѣ.

РО́ДЪ, индѣ употреблено вмѣсто всегдашняго пребыванія, *Исаіи* 53. 8. *Дѣян:* 8. 33. За родню и сродниковъ, *Быт:* 31. 3. За самое рожденіе, *Матѳ:* 1. 17. За начало, *Быт:* 1. 21. За родословіе, *Быт:* 10. 1. и 25. 12. За людей одного вѣка, *Быт:* 15. 16. *Евр:* 3. 10. За людей не единородныхъ, но присвоенныхъ другъ другу единовѣріемъ, *Лук:* 21. 32. *Не имать прейти родъ сей,* то есть Христіане, какъ св: Ѳеофилактъ объясняетъ сіе мѣсто. Въ такой же силѣ сказано въ Псал: 23. 16. *Сей родъ ищущихъ Господа,* то есть по единонравію. Индѣ значитъ: нравъ, качество, свойство. *Жит: Злат:* 44.

РО́ДЪ И РО́ДЪ, т. е. многіе или всѣ роды. *Псал:* 144. 4.

РО́ЖА, шипокъ, роза. *Дамаск:* 3 *о икон.*

РОЖАНИ́ЦЫ, множ. Звѣздочетцы, кои по планетамъ разсуждаютъ о человѣкѣ, въ которую кто планиту родится, по ней провозвѣщаютъ ему, каковъ имать быть нравомъ и счастіемъ, напримѣръ естьли кто родится въ планину Арриса, то есть Марса, той бываетъ нравомъ яръ, дерзъ и гнѣвливъ; а во Афродишинъ восходъ, то есть Венеринъ, глаголютъ быти удобна на блудное смѣшеніе: сице и прочими планитами и зодіями нравы и счастія, добродѣянства и злодѣйства человѣческая мнятся прорицати звѣздочетцы, и симъ Творца твари Бога оклеветаютъ винна злу быти, не хотяще разумѣти, яко Богъ зла не сотвори, ни созда, и яко не звѣзднымъ движеніемъ, но промысломъ Вседержителя жизнь человѣческая строится. Сіи седмь планитъ безумніи Еллини *рожаницами* нарицающе, коейждо планитѣ особный день въ седмицѣ праздновати положили. Си-

цевую прелесть возбраняя блаженный Силвестръ Папа Римскій, кійждо день седмичный узаконоположилъ намъ Богоугодно праздновати: 1) день, що есть *недѣлю* возложи Христу Господу, Господскій того именовати и святаго Воскресенія Христа таинство праздновати. 2) День *понедѣльникъ* возложи святымъ Ангеламъ; *вторникъ* святому Предтечѣ; *среду* пресвятой Богородицѣ; *четвертокъ* св: Апостоламъ; *пятокъ* честному Кресту Господню; а *субботу* всѣмъ святымъ. *Макс: Грек: въ* 78 *словѣ.* и *Григ: Богосл:* въ 1 *словѣ на просвѣщ.*

РО́ЖАНЫЙ, ная, ное, роговый; изъ рога, или на подобіе рога сдѣланный. *Іис: Нав:* 6. 3. *Псал:* 97. 6.

РОЖДА́НИЦА, день рожденія, по коему суевѣрные примѣчаютъ будущее щастіе человѣческое, съ Греч: *генеѳліаконъ*. Скрижал: 196 на об.

РОЖДЕ́НІЕ, иноже значитъ, что рождіе, то есть вѣшвь виноградная. *Скрижал: стран:* 183.

РОЖДЕ́НІЕ ДУХО́ВНОЕ, значитъ св: крещеніе, очищеніе банею крещенія. *Роз: част:* 2. *гл:* 25.

РОЖДЕ́НІЕ ЛУНЫ́, возрожденіе и возобновленіе, когда луна по среднику знака небеснаго (per signi mediatem) отходитъ отъ солнца на 15 частей. *Дальн:* 15.

РОЖДЕ́ННЫЙ ЖЕНО́Ю, *Матѳ:* 11. 11. то есть человѣкъ, обыкновенное рожденіе имѣющій. Іудеи такъ изъ почтенія говорили о знатныхъ людяхъ, а здѣсь рѣчь наипаче клонится къ ветхозаконнымъ Пророкамъ, предъ коими великое преимущество имѣетъ Предтеча и крестишель Спасовъ Іоаннъ.

РОЖДЕ́СТВЕННО, нарѣч. Образомъ рождества, по примѣру рожденія, какъ родишься надлежитъ. *Дальн: кн:* 1 *о вѣрѣ.*

РОЖДЕ́СТВЕННЫЙ, ая, ое, который раждается, или относящійся къ рожденію. *Прол: Іюн:* 24. *Соб:* 18.

РОЖДЕ́СТВО, въ Писаніи называется иногда день возшествія Государя на престолъ, Матѳ: 14. 6. *Дни же бывшу рождества Иродова*, то есть торжество дня, въ который Иродъ воцарился. Зри *Исака Воссія въ толкованіи на Катулла стран:* 307. Въ такой же силѣ γενεθλίου, то есть рожденіе Царя Агриппы у Іосифа (*кн:* 19. *гл:* 7) и другихъ толкователей онаго мѣста Матѳѣева

разумѣется: ибо въ жизни Иродовой не столько знаменито рожденіе его, какъ воцареніе.

РО́ЖДІЕ, вѣтвь виноградная, отрасль, или сучецъ отъ вѣтви. Іоан: 15. 5. *Азъ есмь лоза, вы же рождіе.* А въ Дѣян: 28. 3. взяшо за хворостъ.

РОЖОПЕ́РСТНЫЙ, ая, ое, у кого пальцы подобны розѣ, шо есть шипку цвѣшу. *Григ: Наз:* 33.

РОЖЦЫ́, во множ: числѣ значишъ: спручки, щелуху, рожки. *Лук:* 15. 15.

РО́ЗГА, вѣтвь, или лоза. Іоан: 15. 3. 4 и 6. *Изверженся вонъ, яко же розга.*

РО́ЗИ, шо есть рога, Захар: 1. 18. *Видѣхъ, и се четыре рози,* шо есть народы отъ четырехъ сшранъ свѣша или Государствъ. Vrsin: analect: 5. part: 2. lib: 1. pag: 15 et 16.

РОЗСОХА́ТЫЙ, ая, ое, съ развилинами, развилистый, имѣющій рога подобно виламъ. *Ефр: Сир:* 225.

РОЗЫСКА́ТИ, шо есть разобрашь, разсмошрѣшь, изслѣдовашь. *Роз: част:* 1. *ел:* 15.

РО́ЗЫСКЪ, разсмашриваніе, изслѣдованіе, по Лат: examen. Подъ симъ названіемъ есть книга печашная, на раскольниковъ сочиненная св: Димишріемъ Мишрополишомъ Ростовскимъ.

РОЗЫ́ЩИКЪ, испышашель, истязашель, кшо допрашиваешъ, производишъ слѣдсшвіе. *Барон: част:* 1. *лист:* 562 *на об.*

РО́МЛЕНИНЪ, шоже что Римлянинъ. *Жит: Злат:* 2 *на обор.*

РО́МСКАЯ ЦЕ́РКОВЬ, шоже что *Римская.* Прав: Исп: въ пинаксѣ буквы Р.

РО́ПА, гной, сукровица, опокъ. *Бесѣд: Злат.*

РО́ПОТЪ, ропшаніе, шумъ; Іоан: 7. 12. *И ропотъ многъ бѣ о немъ въ народѣхъ.*

РО́ПТА, шоже значишъ что ропшаніе.

РОПТИ́ВЫЙ, ая, ое, спропшивый, ослушный, упрямый. *Толк: Ев:* 42 *на об.*

РО́СА, Евр. шолк: *верьхъ,* шо есть горы, на копорую восходилъ Давидъ. 2 *Цар:* 15. 32.

РОСА́ АЕРМО́НСКАЯ. Псал: 132. 3. *Яко роса Аермонская сходящая на горы Сіонскія.* Августинъ толкуетъ сіи слова въ духовномъ смыслѣ о Христѣ, разумѣя подъ именемъ Аермонской росы Божественное существо, а подъ именемъ Сіона человѣческое. Но иные учители инако стихъ сей изъясняютъ.

РОСИ́ТИ, шу, ши, орошать, окроплять водою. *Прол: Окт:* 30.

РОСОДА́ВЕЦЪ, посылающій росу; оживляющій, прохлаждающій росою. *Мин: мѣс: Новемв:* 18.

РОСОДА́ТЕЛЬ, податель прохлады, росы. *Чин: обновл: Храм.*

РОСОДА́ТЕЛЬНЫЙ, ая, ое, то есть росу подающій, прохлаждающій, жаръ утоляющій. *Ирмол:* пѣсн: 7. глас: 5. *Росодательную убо пещь.*

РОСОЛУ́ЧНЫЙ, ая, ое, умѣряющій жаръ лучей влагою. *Мин: мѣс: Генв:* 29.

РОСО́ЛЪ, юха, похлёбка. *Григ: Наз:* 28.

РОСО́ЛЬНИКЪ, сосудъ поставляемый съ елеемъ, или виномъ на всенощныхъ. *Опис: Чудова монастыря въ Москвѣ.* Вѣроятно дано оному наименованіе отъ росола на столъ для кушанія поставляемаго.

РОСОТОЧИ́ТИ, чу, чиши, источать росу, прохлаждать, оживлять росою. *Ирмол: гл:* 7. *пѣсн:* 7.

РОСПРОТОПО́ПА, лишенный сана протопопъ. *Розыск: част:* 3. *гл:* 8.

РО́СЪ и РО́ШЪ, Евр. Глава, или главнѣйшій, начальнѣйшій. *Іез:* 38. 2.

РОТА́, божба, присяга, то есть, призываніе самого Бога во свидѣтельство. Смотри чинъ древній крестнаго цѣлованія, который былъ печатанъ при Царѣ Алексіи Михайловичѣ.

РОТИ́ТЕЛЬ, тоже что кляствопреступникъ. *Номокан: стат:* 3.

РОТИ́ТИСЯ, рочуся, шися, божиться, кляшися. Матѳ. 26. 74. *Тогда начатъ ротитися.* Марк: 14. 71.

РОТНИ́КЪ, кляствопреступникъ. *Прол: Окт:* 16. Кто суетно, вообще призываетъ Бога во свидѣтельство, *Ефр: Сир:* 502 *на об.*

РО́ТЪ У КОРАБЛЯ, то есть передняя часть. *Прол: Окт:* 25.

РУ́БЪ или РУ́БИЩЕ, вешхое платье или лоскутье. *Ефр: Сир:* 340.

РУВИ́МЪ, потомки патріарха Рувима, составлявшіе особливое колѣно въ народѣ Израильскомъ. *Второз:* 27. 13.

РУ́ГА, окладъ денежный, или хлѣбный, выдаемый отъ Государя священно и церковнослужишелямъ вмѣсто жалованья годоваго за ихъ службу, почему и церкви, въ коихъ они служашъ, называются *ружныя*, для различія отъ приходскихъ церквей, въ коихъ на содержаніи своихъ прихожанъ священникъ съ причетниками состоятъ. *Руга* кажется, что происходитъ отъ Греч: ῥογὸς, то есть житница: ибо напредъ сего ругу получали сыпнымъ хлѣбомъ вмѣсто сего, или отъ Греч: ῥυγχ, то есть плата. Индѣ берется за одежду, платье. *Алфав: Слав.*

РА́УГЛИЩА, смѣхотворныя зрѣлища, глумилища. *Въ Требник: Номокан: стат:* 20.

РУГА́ТЕЛЬ, нечестивый, невѣрующій, по Греч: ἐμπαίκτης. 2 *Пет:* 3. 3. *Іудин: стих:* 18. См: описаніе *ругателя* въ печатной книжкѣ именуемой: *Французская нынѣшняго времени философія.*

РУГА́ТИ, иногда значитъ: причиняшь насиліе женскому полу. *Прол: Генв:* 21.

РУГА́ТИСЯ, гаюся, ешися, насмѣхаться. Матѳ: 9. 24. Индѣ значитъ: *играть.* Псал: 103. 26. *Змій сей, его же создалъ еси ругатися ему.*

РУДНИ́ЧЕСКІЙ, ая, ое, принадлежащій до рудъ земныхъ. *Бесѣд: Злат.*

РУ́ЖА, наружная часть у чего, внѣшняя сторона. *Ефр. Сир:* 346.

РУ́ЖИТИ, ружу, жиши, содержать на ругѣ кого, давать кому для содержанія деньги и хлѣбъ. *Духовн: Регл:* 25.

РУ́ЖЛО, кладь, поклажа. *Степ: книг: част:* 2. 229.

РУКА́, въ Писаніи иногда берется: 1) за самое дѣло, *Исход:* 14. 31. 2) За пособіе, 4 *Цар:* 15. 19. 3) За казнь, *Суд:* 2. 15. *Дѣян:* 13. 11. 4) За особенную любовь и силу Божію, *Лук:* 1. 66. 5) Индѣ означаетъ помышленіе,

Быт: 20. 5. 6) Управленіе, попеченіе, *Быт:* 30. 55. 7) Берется за духъ, 1 *Цар:* 23. 16. 8) За совѣты или тщанїе, 2 *Цар:* 3. 12. 9) За воинство, 4 *Цар:* 18. 21. *Исаіи* 56. 2. 10) За способность, *Левит:* 5. 7 и 11. 11) За вѣрность обѣщаній, *Быт:* 42. 37. 12) За служеніе церковное, *Исход:* 28. 41. и 29. 9. 13) За служеніе свѣтское, 4 *Царст:* 19. 23. 14) За повиновеніе, *Псал:* 67. 32. 15) За власть страшную и насильную, кою кто попущеніемъ Божескимъ надъ другими употребляетъ, *Быт:* 16. 12. и 32. 11. 16) Иногда полагается съ родительнымъ падежемъ вещи, и значитъ самую вещь, на прим: *рука желѣза, оружія,* т. е. мечъ, *Іов:* 5. 20. *Псал:* 62. 11. 17) *Рука ада* или *адова,* т. е. нечестія языка злаго, и проч. 18) *Рука Господня,* взята за явственное повелѣніе Божіе, 1 *Парал:* 28. 19. 19) Индѣ *рука* взята за *пророчество,* Сирах: гл: 49. 8. *Рукою Іереміиною,* то есть по пророчеству его. 20) Индѣ значитъ посредство. Галат: 3. 19. *Вчиненъ ангелы рукою ходатая,* то есть законъ положенъ или открытъ, явленъ при посредствѣ Моисея, который былъ какъ посредникъ, или ходатай между Богомъ и народомъ Израильскимъ, какъ самъ о себѣ объявляетъ во Второзаконіи гл: 4. Такъ изъясняютъ Кириллъ и Григорій Богословъ. 21) Иногда берется вмѣсто письма, 1 *Кор:* 16. 21. *Колос:* 4. 18. 2 *Сол:* 3. 17. 22) Въ отвлеченномъ же смыслѣ придается рѣкамъ или морю для означенія всей поверхности, пространства водъ, въ берегахъ вмѣщающагося и аки руками объемлемаго. Псал: 97. 8. *Рѣки восплещутъ рукою вкупѣ.*

РУКА А́ДОВА, Псал: 88, ст: 49. *Избавитъ душу свою изъ руки адовы.* Подъ именемъ *ада* иные разумѣютъ здѣсь быти гробъ; но понеже выше упомянуша душа, то и нескладно, чтобы душа человѣческая во гробѣ погребена была; а хотя-бы слово *душа* взято было за всего человѣка, какъ часто въ Писаніи и пріемлется, то и въ такомъ случаѣ гробъ не приличествуетъ: ибо не весь человѣкъ, но только тѣло его гробу предается, особливо, что Псаломникъ здѣсь говоритъ объ общей участи, отъ коей никто избавить душу свою не можетъ: а умирающіе иные не получивъ погребенія, снѣдаемы бываютъ отъ звѣрей, рыбъ или отъ птицъ. Не льзя такъ же *адъ* назвать мѣстомъ мучилища: ибо *праведныхъ души въ рукѣ Божіей, и не прикоснется ихъ мука.* По прямому разуму *рука адова* въ семъ стихѣ означаетъ мѣсто общее, то есть прехожденіе отъ сего свѣта въ вѣчность: тотъ общій путь всякой плоти, въ который нынѣ всѣмъ лю-

дямъ надобно: кто родился, тому непремѣнно и умереть надобно. Такимъ образомъ адъ толкуютъ, *Быт:* 37. *ст:* 35. Quistorp: in hunc locum.

РУКА́ БО́ЖІЯ, значитъ всемогущую его силу и власть. Зри на многихъ св: Писанія мѣстахъ.

РУКА́ВЦЫ, небольшіе рукава. *Ефр: Сир:* '98 *на об.*

РУ́КИ ВОЗЛОЖИ́ТИ НА ГЛАВУ́, означаетъ сѣтующаго человѣка. 2 *Царств:* 13. 19. *Іерем:* 2. 37.

РУ́КИ ПРЕПОДО́БНЫЯ, 1 Тим: 2. 8. *Воздѣюще преподобныя руки.* Разумѣется душевная чистота, или неповинность въ преступленіяхъ. Но можно отнести и къ наружной чистотѣ рукъ, какъ-то въ ветхомъ завѣтѣ заповѣдано Архіереямъ, входя во храмъ, умывать руки, *Исход:* 20. 12. Да и новозавѣтные священнослужители тоже исполняютъ предъ Литургіею, приглаголя изъ Псал: 25. 6. *Умыю во неповинныхъ руцѣ мои,* и проч. Климент: Александр: кн: 3. Устав: 1. Вѣсѣд: Злат: 72 на Іоанна.

РУКОБІЕ́НІЕ, сплескиваніе руками, или удареніе въ перси, терзаніе въ знакъ печали или досады. *Исаіи* 58. 9.

РУКОБОЛѢЗНЕННЫЙ, ая, ое, страждущій болью, ломомъ въ рукахъ. *Ефр: Сир:* 425.

РУКОВОДИ́ВШЪ, вша, вше, который былъ наставникомъ, или руководствовалъ. *Соб:* 192.

РУКОВОДИ́ТИ, жду, диши, тоже что руководствовать. *Мин: мѣс:* Іюл: 8.

РУКОВО́ДСТВОВАТИ и РУКОВО́ЖСТВОВАТИ, ствую, еши, за руку вести, управлять, наставлять, показывать путь. Мин: мѣс: Генв: 6. Тріод: лисп: 4. *Къ стезямъ покаянія житіе мое руководствуй.*

РУКОВОЖДЕ́НІЕ, руководство, наставленіе. *Служб: по вседн: въ среду утр.*

РУКОВОЛШВЕ́НІЕ, тоже что съ Греч. *хиромантія.* Прав: испов: лист: 291.

РУКОВРАЖБА́, РУКОСМОТРѢ́НІЕ и РУКОВОЛХВОВА́НІЕ, тоже значатъ.

РУКОДѢ́ЙСТВІЕ и РУКОДѢ́ЙСТВО, прикосновеніе руками. *Мин: мѣс:* Іюл: 1. Авг: 16.

РУКОДѢЛАТЕЛЬ, кто занимается какимъ дѣломъ, работою, рукомесломъ. *Толк: Ев:* 91 *на об.*

РУКОДѢЛІЕ и РУКОДѢЯНІЕ, упражненіе въ чемъ, урочная работа, или рукомесло. *Ефр: Сир:* 442 *на об. Прол: Окт:* 7. *Мин: мѣс: Февр:* 27.

РУКОЗАЙМНИКЪ, кто беретъ для раздаянія что. *Аван: Алекс: о недоум:* 120.

РУКОПИСА́НІЕ, своеручная росписка, подписка, обязательство. *Кол:* 2. 14. *Тропарь на* 6 *часц.*

РУКОПЛЕСКА́НІЕ, біеніе въ ладони.

РУКОПОДА́ТЕЛЬСТВО, милостыня, подаяніе, вспоможеніе. *Прол: Новелв:* 22.

РУКОПОЛАГА́ТИ, гаю, еши, въ новомъ завѣтѣ взято за знакъ избранія въ какое либо нарочитое званіе. Такимъ образомъ Апостолы въ чинъ пресвитерскій рукополагали, то есть посвящали достойныхъ людей, (*Дѣян:* 14. 23) который обрядъ и доднесь наблюдается при произведеніи во священство съ руковозложеніемъ Епископскимъ на главу производимаго, какъ видно въ чиновникѣ Архіерейскомъ, и въ такой силѣ *рукоположеніе* съ Греч: называется *хиротонія.*

РУКОПОМОЖЕ́НІЕ, оказаніе, подаяніе помощи. *Прол: Авг:* 18.

РУКОПОСТА́ВИТИ, вляю, еши, возвести на какую либо степень, на достоинство. *Ефр: Сир:* 126 *на об.*

РУКОПРОСТЕ́РТІЕ, прощяженіе, или подъятіе рукъ. *Прол: Март:* 17.

РУКОПУ́ТЫ, желѣза на рукахъ. *Григ: Наз:* 33.

РУКОСИ́ЛІЕ, препятствіе, связаніе рукъ. *Соб:* 93.

РУКОСОТВОРЕ́ННЫЙ, ая, ое, руками сдѣланный. *Ефр: Сир:* 492.

РУКОСѢЧЕ́НІЕ, з *Макк:* 1. 5. ручный бой.

РУКОТВОРЕ́НАЯ, ныхъ, множ: то есть идолы, истуканы. *Исаіи* 2. 18.

РУКОТВОРЕ́НІЕ, дѣло рукъ человѣческихъ. Индѣ бебется за идоловъ. *Соб:* 286.

РУКОТВОРЕ́ННЫЙ, ая, ое, который содѣланъ человѣческимъ художествомъ. *Дѣян:* 17. 24. *Ефес:* 2. 11. *Евр:* 9. 24.

РУКОТВО́РНЫЙ, ная, ное, тоже что рукотворенный. *Грие: Наз:* 36.

РУКОХУДО́ЖНИКЪ, который работаетъ руками, ремесленной человѣкъ. *Бесѣд: Злат.*

РУКОЯ́ТЬ, снопъ. *Псал:* 125. 6. и *Псал:* 128. 7.

РУКУ́, родительный падежъ двойственнаго числа, отъ имени рука. *Тріод. лист:* 89 *на об.*

РУ́КУ ВЪ РУКУ ВЛОЖИ́ТИ, значитъ: насиліе учинить другимъ. А по иныхъ толкованію: помощниковъ къ злому дѣлу избрать. *Притч:* 11. 21. и *гл:* 16. *стих:* 5.

РУ́КУ ВОЗДВИ́ГНУТИ, то есть кляться, божиться. *Быт:* 14. 22. *Исход:* 6. 8. *Числ:* 14. 30. Для того что кленущійся подъемлетъ вверьхъ руку обыкновенно, призывая Бога небеснаго во свидѣтеля своему слову.

РУ́КУ ДАТИ КОМУ, означаетъ вѣрность, или увѣреніе. 4 *Цар:* 10. 15. 1 *Парал:* 29. 25. 1 *Эздр:* 10. 19. *Іов:* 17. 3.

РУКУ́ ЛОБЗА́ТИ, Іов: 31. 27. *Аще и руку мою положивъ на устахъ моихъ лобзахъ.* Возносится Іовъ здѣсь къ тому обряду древняго богослуженія, что поклонники проходя мимо капища, прилагали руку свою къ губамъ и ее цѣловали (*Плиній кн:* 28. *гл:* 2), особливо солнце и луну такимъ образомъ язычники чтили. И такъ смыслъ сихъ Іовлевыхъ рѣчей есть, что онъ не воздавалъ сего почтенія солнцу и лунѣ. *Іерон: на* 13 *глав: Осіи.*

РУМЯ́НСТВО, шаръ, то есть краска, румяность, свѣжесть тѣла. *Исход:* 4. 7. *Грие: Наз:* 45 и 26.

РУНО́, овчина, шерсть. *Суд:* 6. 37.

РУНО́ ОРОШЕ́ННОЕ, книга Черниговской печати, въ коей содержатся похвалы пресвятой Богородицѣ.

РУСА́ЛІЕ, *Мато: Власт.* игралища, или игры скоморашескія.

РУСА́ЛСКАЯ СЕДМИ́ЦА, (*лѣтоп: Рос:*) т. е. недѣля начинающаяся отъ недѣли св: отецъ и кончащаяся днемъ Троицынымъ. Названіе сіе осталося отъ идолопоклонническаго суевѣрія: ибо древніе баснословили, что русалки или бѣси въ женскомъ видѣ съ распущенными власами въ тѣ дни казалися. Въ четвертокъ сея седмицы, *семикъ* именуемый, и доднесь въ простона-

родіи игрище бываетъ съ пѣснями и завиваніемъ вѣнковъ на березахъ. *Примѣч: Татищ:* 506.

РУСІА, то есть Россія. *Корм: кніг: въ предисл.* Да и въ прочихъ старинныхъ книгахъ къ титуламъ Государевымъ придавалося *всея Русіи.*

РУСІЙСКІЙ, то есть Россійскій. *Тамъ же.*

РУТИ́ШНЫЙ, ая, ое, багряный. *Прол: Дек:* 15.

РУ́ХЛО, запасъ, припасъ. *Степ: кн: част:* 2. 274.

РУЧЕ́ВИНА, небольшой протокъ, рытвина. *Сказ: объ осад: Троиц: мон:* 104.

РУЧЕСТВОВА́ТИ, ствую, еши, руководить. *Грие: Наз:* 20.

РУ́ЧКА, въ древнихъ книгахъ значитъ: сосудецъ. Служебн: Филарет: на благословен: хлѣбовъ. *Ручку вина и ручку елеа.*

РУЧНИ́КЪ, платокъ, или полотенце для утиранія устъ. *Чин: Царск: Вѣнч.*

РУЧНО́Е КЛЕПА́ЛО, небольшая доска, въ кою ударяетъ носящій ее биломъ, то есть молоткомъ, для знака къ собранію въ церковь на службу. *Устав: лист:* 14 *на об.*

РУШНИ́ЦА, пищаль ручная. *Объ осад: Троиц: мон:* 107.

РУ́ѲЬ, осмая книга ветхозаконная, содержащая въ себѣ исторію о цѣломудренной женѣ Руѳи.

РЦЫ, наименованіе осмойнадесять буквы въ Славенороссійской азбукѣ. См: выше.

РЦЫ, второ: лице един: числа повелит: образа отъ глагола рещи, и значитъ: скажи.

РЫБА́РЬ, рыболовъ, рыбакъ, которой въ рыбной ловлѣ упражняется. *Мат:* 4. 18.

РЫБОВРАЖБИ́ТЕЛЬ, который рыбою волхвуетъ, или колдуетъ. *Мате: Власт: стран:* 114.

РЫБОЛО́ВЕЦЪ, тоже что рыболовъ. *Мргар:* 187 *на обор.*

РЫ́БСТВОВАНІЕ, промыселъ рыболовства, ловленіе рыбы. *Грие: Наз:* 45.

РЫ́БЪ СТО́ ПЯТДЕСЯ́ТЪ ТРИ́, *Іоан:* 21. 11. Въ семъ числѣ толкователи св: Писанія находятъ таинство.

Кириллъ, Ѳеофилактъ и другіе изъ восточныхъ отцевъ думаютъ, что сотенное число, яко совершенное, знаменуетъ великое множество вѣрующихъ язычниковъ, а 50 число яко въ половину менѣе имѣющихъ вѣровать отъ Іудей; троичнымъ же означается тайна пресвятыя Троицы, въ кою будутъ вѣровать. Почти согласенъ съ ними и Августинъ, (*Тракт:* 122) а Іеронимъ инымъ образомъ толкуетъ, (*толк:* 5. *на Іезек: гл:* 47) что столько родовъ рыбъ въ естествѣ считается, по свидѣтельству Греческихъ и Латинскихъ писателей, какъ можно видѣть имена рыбамъ у Аристотеля и прочихъ естествословцевъ, и что число оныхъ не превосходитъ 143. которыхъ всѣхъ уловили Апостоли, ничего не оставляя въ морѣ вѣка сего развращеннаго, то есть изъ тмы невѣрія извлекли къ спасительному свѣту благородныхъ и худородныхъ, богатыхъ и убогихъ, однимъ словомъ весь родъ человѣческій.

РЫБЫ, вторыйнадесять знакъ въ зодіакахъ. Какъ рыбы водою живутъ, такъ солнце будучи въ семъ знакѣ Февраля мѣсяца, разрѣшаетъ снѣги, льды, и творитъ наводненія; или для того симъ именемъ названъ, что тогда солнце подражаетъ естеству рыбъ, то есть мокрому и хладному, и въ воздухѣ производитъ оное качество, а изображается такъ: ♓. Составляется же изъ 34 звѣздъ. *Дам: лист:* 15.

РЫДА́ТЕЛЕНЪ, на, но, исполненъ рыданія, вопля, плача. 3 *Мак:* 4. 2.

РЫ́ЖІЙ, ая, ее, ежели рѣчь идетъ о конской шерсти, то значитъ саврасую шерсть. *Захар:* 1. 8.

РЫЛЕ́ЦЪ и РЫ́ЛЬЦЕ, лопатка, или коликъ. *Втор:* 23. 13. *Ефр: Сир:* 225.

РЫ́СЬ, иносказательно берется за лютаго и звѣронравнаго человѣка, обратившагося ко Христу, и укрощеннаго силою св: Духа. *Исаіи* 11. 6.

РѢ́ДКОВЪ, названіе плода земнаго, и вѣроятно по сходству значитъ рѣдку. *Прол: Генв:* 23.

РѢ́ДКОЖДЫ, рѣдко, нечасто. *Прол: Март:* 25.

РѢЗНО́Й ОКЛА́ДЪ, на которомъ по серебру или золоту начерчены травы или другое что. А когда рѣчь идетъ о чемъ либо деревянномъ рѣзномъ, тогда походитъ она на изваяніе.

РѢЗОИМА́НІЕ, взиманіе прибышка, барыша, лихвы, роста.

РѢЗОИ́МЕЦЪ, лихоимецъ, ростовщикъ. *Матѳ: Вл.*

РѢ́ЗЫ, прибышокъ, лихва, ростъ. *Прол: Маія* 27.

РѢКА́, (antonomastice) берется за Іорданъ, *Псал:* 65. 6. Ибо оная рѣка у Іудеевъ была знаменитая, що и не упоминая собственнаго имени ея, всякъ могъ знать о чемъ рѣчь. Иногда же въ особенности разумѣется Евфратъ. *Числ:* 22. 5. *Яже есть у рѣки земли сыновъ его.* Псал: 71. 8. *Отъ рѣкъ до концъ вселенныя.*

РѢКА́ ЕГИ́ПТА, 3 *Цар:* 8. 65. що есть протокъ Египетскій, именуемый у Исаіи 27. 12. *Ринокорура* и *Елавъ*, суть послѣдніе предѣлы царства Соломонова отъ Сѣвера и Юга.

РѢ́НЬ, яръ въ рѣкѣ или пороги. *Степ: кн:* 138.

РѢСНОТА́, достойность, пристойность, на примѣръ *въ рѣснотц*, по достоинству, подлинно, истинно, по пристойности.

РѢСНОТИ́ВѢЕ, уравн: степ. Ежели производить отъ слова *рѣснота*, значитъ: истиннѣе, подлинѣе, красивѣе, приличнѣе; а если отъ рѣсницы, що будешъ, виднѣе. *Соб:* 87 *на об.*

РѢЧЕВИ́ТІЕ, даръ краснорѣчія. *Прол: Іюн:* 8.

РѢЧЕВИ́ТЪ, ша, що, краснорѣчивъ, вишіевашъ, сладкоглаголивъ, имущій свободную рѣчь. *Іоанна рѣчевита словесы.* Прол: Мар: 12.

РѢЧИ́ВѢЙШІЙ, ая, ее, опмѣнно краснорѣчивый. *Прол: Дек:* 8.

РѢЧИ́СТЪ, ша, що, словесенъ, говорливъ, способенъ къ говоренію, красноглаголивъ. *Илѣя съ собою мужа рѣчиста.* Прол: Ноябр: 15.

РѢ́ЧНО, на подобіе рѣки. *Мин: мѣс: Март:* 6.

РѢЧЬ, въ Писаніи иногда значитъ *вину.* Лук: 6. 7; *Да обрящутъ рѣчь нань.* Іоан: 18. 29.

РѢША́ТИ, шаю, еши, говоря о болѣзняхъ: исцѣляшь, врачевашь. *Мин: мѣс: Март:* 16.

РѢ́ЯТИ, рѣю, еши, шолкашь, пхашь. *Іезек:* 34. 21.

РЯ́БКА, птица куропашка. *Сир:* 11. 30.

РЯ́ВЪ, значитъ тоже. *Іерем:* 17. 11.

РЯ́ДНИКЪ, урядникъ, чиновникъ. *Прол: Февр:* 27. *Ефр: Сир:* 86.

РЯ́ДНО, нарѣч. по порядку. *Грие: Наз:* 9 *на об.*

РЯДОВЫ́Й СВЯТЫ́Й, то есть которому въ тотъ день по мѣсяцеслову празднуетъ церковь. *Уст: лист:* 13.

РЯ́ДЪ, въ церковныхъ книгахъ значитъ чреду, порядокъ, на прим: утреннимъ воскреснымъ Евангеліямъ рядъ по столпу, объемлющему Евангеліевъ 11 съ перваго начинающемуся и первымнадесять Евангеліемъ оканчивающемуся.

РЯ́СА, Греч. исправнѣе РА́СА. Верхнее одѣяніе духовнаго чина людми, особливо монашествующими носимое; по чему еще не сподобившіеся великаго Ангельскаго образа монахи, въ *расофорѣ* посвященные называются. *Требн:* 304. *Goar:* 381.

РЯ́СКА, сукманъ, то есть суконной кафтанъ съ широкими рукавами. *Письменн: алфавит.*

РЯ́СНА, украшеніе къ женской одеждѣ принадлежащее, изъ злата и бисеровъ драгоцѣнныхъ состоящее. *Псал:* 44. 14. А въ ризничныхъ описныхъ книгахъ лопосии жемчужныя съ иконъ именуются *рясны.*

С.

С. Есть буква согласная, въ Славенороссійской азбукѣ девятналнадесять, называется *слово;* въ счетѣ церковномъ подъ титлою с̃ значитъ число двухсотое.

СА́БЛЯ, тоже что шпага или палашъ. *Послѣдов: молеб: лист:* 124.

САВА́, имя страны, состоящей въ Аравіи щастливой, что къ полудню. Псал: 71. 10. *Царіе Аравстіи и Сава дары приведутъ.* Что и исполнилося при царѣ Соломонѣ, когда царица Савская привезла съ собою во Іерусалимъ много аромать, злата и каменій драгоцѣнныхъ. 3 *Цар:* 10. 2.

СА́ВАНЪ, съ Греч. толкуется: облаченіе погребальное,

Индѣ въ старинномъ употребленіи берется за покрывало на жертвенникѣ или на престолѣ. *Алфав: Славен.*

САВАО́ѲЪ, Еврейское реченіе, толкуется Славенски: *силъ*, или *воинствъ*, коимъ именемъ означается все созданіе видимое, благочинно устроенное, и невидимое, то есть Ангели. Почему Богъ нарицается *Господь Саваоѳъ*, то есть Господь силъ, видимыхъ тварей Создатель и правитель. 1 *Цар*: 1. 3

САВВА, имя предводителя ересиковъ Мессаліановъ, обще съ Дадоемъ, Сосиномъ, Ерміемъ и другими около 367 года. *Никиф*: *церк*: *ист*: *кн*: 1. *гл*: 14.

САВВАЙТЪ, названіе приданное преподобному Стефану: поелику онъ былъ подражатель житія богоноснаго Саввы. *Чет*: *мин*: *Іул*: 15.

САВВА́ТА, тоже что суббота. *Григ*: *Наз*: 9 *на об.*

САВВАТІА́НЕ, ереси, отъ Саввы вождя Массаліановъ наименованныѣ, въ 4 вѣкѣ бывшіе. *Ник*: *ист*: *церк*: *кн*: 11. *гл*: 14. *Требн*: 6.

САВВАТІА́НЫ, названіе ересиковъ отъ нѣкоего Саввація, который изъ Жида учинился Христіаниномъ, и отъ Маркіана посвященъ въ пресвитера около 399 года; однако совсѣмъ тѣмъ праздновалъ Пасху со Іудеями, и замышлялъ разныя новости, то соединяяся съ Новатіанами, то отступая отъ ихъ общенія, и даже учредилъ особыя собранія. Хотя онъ и обязался клятвою Епископамъ собравшимся въ Поцѣ, что не будетъ домогатіся Епископства, но забывъ, принялъ сей санъ у своихъ единомышленниковъ, и Маркіанъ въ своей ошибкѣ послѣ имѣлъ причину раскаеватіся. *Никиф*: *ист*: *церк*: *кн*: 12. *гл*: 31.

САВЕ́А, съ Еврейскаго толкуется: *красота*, *Дан*: 11. 16. *И станетъ на земли Савеи*, то есть во Іудеи.

САВЕ́КЪ, Еврейск. имя дерева или куста нѣкоего растущаго густо. *Быт*: 22. 13.

САВЕЛЛІА́НЕ, ереси, съ третіяго вѣка начавшіеся отъ Савеллія Африканца. *Истор*: *церков*: *книг*: 7. *гл*: 5. *Требн*: 6.

САВЕ́ЛЛІЙ, ученикъ Ноета, родомъ Пентаполецъ, бывшій около 257 или 260 года: почему Августинъ утверждаетъ, что Ноетіанская и Савелліанская есть одна и таже ересь. Онъ училъ быти единому лицу въ

Божествѣ, а Троицу точію въ именахъ: отъ него произошли Савелліане. *Истор: церк: кн:* 7. *гл:* 5. и *кн:* 10. *гл:* 25. *Никифор: кн:* 6. *гл:* 26.

САВЛЪ, прежнее имя Апостола Павла. *Дѣян:* 13. 9. Двоимененъ былъ Павелъ, смотри о семъ у Іеронима и другихъ учителей. У Іудеевъ, по сказанію, есть обычай, что ежели кто удрученъ тяжкою болѣзнію и опасается смерти, то перемѣняетъ первое свое имя, и принимаетъ другое, которое во всю оспальную жизнь при себѣ оспавляетъ, думая, что чрезъ сіе болѣзнь перемѣнится, и онъ или выздоровѣетъ, или перестанетъ томиться. Таковое перемѣненіе имени есть у нихъ знакомъ покаянія или раскаянія, и служитъ свидѣтельствомъ, что они съ старымъ именемъ отринули и жизнь прежнюю, и впредь будутъ жить яко бы новые. Можетъ быть, на сей обычай взирая и Павелъ, пришедъ въ Христіанство, перемѣнилъ свое имя, дая разумѣть, что онъ раскаялся о учиненныхъ въ Жидовствѣ дѣлахъ, и учинился новымъ человѣкомъ, ставши Христіаниномъ. Но нѣкоторые изъ учителей мнятъ о семъ иначе. Впрочемъ поелику разсуждаемая вещь не есть догматъ; то дозволяется всякому избирать вѣроятное мнѣніе.

САДДАЙ, Евр. толкуется *Всемогущій*. Имя Богу единому придаемое. *Іезек:* 1. 24.

САДДЕЕМЪ, реченіе Еврейское толкуется: горы каменныя. 1 *Цар:* 24. 3.

САДДУКЕИ, происходятъ отъ Саддоика, который толкуется съ Еврейскаго *праведенъ*: ибо Седекъ есть правда. Саддукеи были особливаго толка люди у Евреевъ, и отвергали всѣ пророческія книги, кромѣ одного Моисея; о Мессіи думали, что онъ будетъ царь свѣтскій; учили, будто души человѣческія суть смертныя, и погибнутъ вмѣстѣ съ тѣлами, и якобы тѣла наши никогда не возстанутъ; не вѣрили быть Ангеламъ и духу. *Дѣян:* 23. *Мат:* 3. 7. *гл:* 16. 1. 22. 23. *Лук:* 20. 27. *Іосиф: древн: Іуд: кн:* 18. *гл:* 2.

САДИМОѲЪ, Евр. толкуется: *поля*. 4 Цар: 23. 4,

САДИРОѲЪ, Евр. толкуется: *ополченіе, полки*. 4 Цар: 11. 8.

САДИТЕЛЬ, насадитель, воздѣлыватель чего либо. *Акаѳ. Божіей Матер.*

САДОВІЕ, то, что посажено въ вертоградѣ. *Бесѣд: Злат:*

САДО́ВНОЕ, ш. е. способность распитательная въ тѣлѣ, по Греч: *αὐξητική*, тоже что питательное, по Греч: *θρεπτική*. *Дам: лист:* 19.

САДОДѢЙСТВІЕ, насажденіе растеній, или разведеніе винограда. *Прол: Іун:* 24.

САДОДѢЛАТЕЛЬ, садовникъ, кто насаждаетъ, разводитъ растенія въ вертоградѣ. *Мин: мѣс: Дек:* 5.

САДОДѢЛАТЕЛЬСТВО, тоже что садодѣйствіе, садоводство, искуство садоводственное. *Мин: мѣс: Март:* 11.

САДУКИ́НЪ, имя нѣкоего изъ послѣдователей и учениковъ лжепророка Магомета, о коемъ упоминается въ Требникѣ въ изложеніи о воспріиманіи Срацин: къ Христ: вѣрѣ.

СА́ДЪ, въ Писаніи значитъ: самое сажденіе, насажденіе (*Матѳ:* 15. 13), гдѣ подъ симъ именемъ разумѣются люди, такъ какъ у *Исаіи* 5. 2. *Іерем:* 2. 21. 12. 2.

САЖЕ́НЪ, на, но, напитъ, вынизанъ. *Чин: Вѣнчан: Цар.*

САЙГА́КЪ, родъ скота позволеннаго Евреямъ въ снѣдь, *Второз:* 14. 5. Съ другихъ переводовъ именованъ camelopardalus. По описанію Плиніеву есть животное подобное ростомъ велблюду, шерстью по пятнамъ рыси, ногами волу и проч. *Кніе:* 8. *ист: ест: гл:* 18.

САЙЧА́КЪ, Татар. толкуется: приказной служитель. *Алфав: Слав.*

САКЕЛА́РІЙ, Греч. тѣлохранитель царскій. *Прол: Сент:* 25.

САКЕЛЛА́РІЙ, Лат. соборный хранитель ризницы и прочей церковной утвари, иначе называется Ризничей и Ключарь.

САКЕ́ЛЛІЙ, праваго лика чиновныхъ священнослужителей великія церкви пятый человѣкъ, предстоящій въ олтарѣ Патріарху священнодѣйствующу, кой притомъ надзиралъ надъ монастырями женскими, защищалъ ихъ, развѣдывалъ о житіи монахинь, и учреждалъ о нихъ по силѣ правилъ святыхъ; сверхъ того поручена была ему темница церковная, дабы всажденныхъ въ оную блюсти злодѣевъ. *Мато: Властар: сост:* О.

СА́ККОСЪ, облаченіе Архіерейское, возлагаемое сверхъ

подризника, подобно діаконскому стихарю, только короче его, и несшито на глухо по бокамъ, какъ стихарь, но рукава и объ стороны стана застегиваются пуговицами. Слово *саккосъ* происходитъ точно отъ Греческаго σάκκος, что значитъ по Руски: кулекъ или мѣшокъ. Напредь сего *саккосъ* былъ нарочитое одѣяніе благочестивыхъ Греческихъ Царей, кое изъ почтенія къ св: церкви подарено отъ нихъ Патріарху Цареградскому для священнослуженія, а по томъ перешло и къ прочимъ Архіереямъ.

САКРАМЕНТА́РЦЫ и САКРАМЕНТА́РЕ, *Барон: част:* 1. *лист:* 100 *на об.* Общее названіе всѣхъ тѣхъ, кои неправо мыслятъ о таинствахъ установленныхъ отъ Христа, то есть нѣчто въ нихъ убавляютъ, или слова освящательныя не такъ, какъ должно, произносятъ, или не по обряду православной церкви ихъ отправляютъ, таковы были въ первомъ вѣкѣ еретики, кои не вѣровали въ тайной вечери присутствію тѣла и крови Христовой. *Игнатій и Θеодорита бесѣд.* 3. Тудаже относятся и 16 вѣка еретики: Карлстадій, Цвинглій, Еколампадій и Кальвинъ съ ихъ послѣдователями.

САКРАМЕ́НТЪ, Лат. толкуется: обѣщаніе или клятва Христіанская, (*Барон: част:* 1. *лист:* 87) каковая напримѣръ бываетъ при крещеніи, обязывающая быть воиномъ Христовымъ. *Іероним: къ послан: къ Иліодору. Тертулл: гл:* 3. Равномѣрно у Христіанскихъ писателей *сакраментъ* значитъ таинство церковное, или священный обрядъ, то есть спасительное средство, въ которомъ подъ чувственнымъ видомъ преподается вѣрующему невидимая благодать Божія.

САЛАМИ́НЪ, Евр. толкуется: *мирный.* Іис: Нав: 22. 29.

САЛА́ТА, нѣкоторые злаки, растенія огородныя, употребляемыя въ пищу съ приправою. *Мин: мѣс: Дек:* 15.

САМАРДА́КИ, съ Греческаго языка значитъ кощунниковъ, игроковъ, прыгуновъ. *Бесѣд: Злат.*

САМАРЯ́НЕ, начало свое выводили отъ патріарха Іакова, однако народъ былъ смѣшанный изъ переведенцевъ Персидскихъ, Мидскихъ и Хеттейскихъ, какъ видно у Іосифа Флавія (*въ* 9 *книгѣ древн: Іудейск: гл:* 14. *книг:* 12. *гл:* 17), отъ котораго Іосифова свидѣтельства пріемлетъ нѣкоторое изъясненіе и рѣчь Самарянины сказанная Христу: *еда ты болій еси отца нашего Іакова?* Іоан: 4. 12.

САМВИ́КЪ, Греч. толкуется: орудіе мусикійское, а по иныхъ мнѣнію воинская махина. *Дан:* 3. 10.

САМЕ́СЪ, Евр. толкуется *солнце.* Іисус: Нав: 19. 12.

САМЕ́ХЪ, надписаніе пятомунадесять стиху въ четырехъ главахъ плача Іереміина Есть же *самехъ* 15 буква въ Еврейской азбукѣ, соотвѣтствуетъ буквѣ С въ нашей азбукѣ. *Плач: Іерем.*

САМОБЛАГІЙ, ая, ое, неизреченно милосердый. *Послѣдов: Пентикост.*

САМОБЛАГОИЗВО́ЛЬНО, по собственному произволенію, по собственному желанію и волѣ. *Прол: Март:* 17.

САМОБЛА́ГОСТЬ, такъ какъ *Саможизнь, Самосвѣтъ, Самосущество* суть прикладныя Богу свойства, означающія его быти виновника благости, жизни, свѣту и существу. *Дамаск:* 8 *о вѣрѣ.*

САМОБО́РЕЦЪ, поединщикъ, который на поединкѣ сражается. *Корм:* *лист:* 25 *на об.*

САМОБРА́ТНЫЙ, ная, ное, родный братъ. Зри въ мѣсяцесловѣ Сентемврія въ 1 день, гдѣ сказано: *святыхъ мучениковъ Каллісты, Егода и Ермогена самобратныхъ.*

САМОБРА́ТСТВО, состояніе родившихся отъ одного отца и матери. *Мин: мѣс: Маія* 28.

САМОБРА́ТЦЫ, родные, единоутробные братья. *Прол: Дек:* 18.

САМОБЫ́ТНОЕ, случай. *Дамас:* 1 *о вѣрѣ.*

САМОВИ́ДНО, самозрительно, являя образъ собою. *Прол: Септ:* 8.

САМОВЛА́СТНЫЙ, ая, ое, самодержавный, и такъ же добровольный, непринужденный. *Прол: Февр:* 12. *Март:* 17. *Мин: мѣс: Новемв:* 23.

САМОВО́ЛЬНАЯ СЛУ́ЖБА, *Колос:* 2. 23. по Греч: *εθελοθρησκία*, т. е. произвольная служба. Подъ симъ учители церковные разумѣютъ всякаго рода суевѣріе, то есть богопочтеніе выдуманное людьми по собственнымъ прихотямъ и изъ своей головы, а не по воли Божіей, и не только несогласное съ закономъ Господнимъ, но и противно оному, сирѣчь всѣ лицемѣрныя набожности, поставляющія человѣческое спасеніе въ нѣкоторыхъ наружностяхъ, какъ-то можно видѣть во изъ-

ясненіи первыя заповѣди Господней. Простой народъ, не зная различить, что отъ самого устлавлено Бога, который единъ имѣетъ право обязывать совѣсть человѣческую исполненіемъ закона, и что выдумано хитрыми людьми для корысти или для другихъ какихъ либо намѣреній и видовъ, охотно подвергается *самовольной службѣ*, и надѣется ею заслужить царство небесное, самымъ же дѣломъ удаляется отъ онаго.

САМОВО́ЛЬНЫЙ, ая, ое, индѣ взято за доброхотный. *Бесѣд: Апост: част:* 1.

САМОВО́ЛЯ, собственная охота или воля. *Мин: мѣс: Март:* 6.

САМОВЫ́МЫШЛЕННО, отъ своего вымысла, по своей выдумкѣ. *Розыск: част:* 2. *глав:* 16.

САМОВЫ́МЫШЛЕННЫЙ, ая, ое, выдуманный, вымышленный отъ себя. *Талъ же част.* 2. *гл:* 24.

САМОГЛА́ВНЫЙ, съ Греч. *Автокефалъ*, онъ же и *Каѳоликосъ*, то есть соборный. Названіе сіе придается Епископу, который не подчиненъ Митрополиту, но зависитъ отъ единаго Патріарха, и въ своей области или странѣ начальствуетъ надъ всѣми Архіереями: таковыхъ *самоглавныхъ* Епископовъ Бингамъ по древнему расположенію полагаетъ (въ 3 *свиткѣ глав:* 7) до 41. Сперва каждый Митрополитъ именовался *Автокефалъ*, то есть самоглавный; но по учрежденіи Патріаршества остались таковыми: Кипрскій, Иверскій или Грузинскій и Арменскій, они же и *Каѳоликосы*. *Бингам: кн:* 2. *гл:* 18.

САМОГЛА́СНАЯ СТИ́ХИРА, въ тріодяхъ и другихъ церковныхъ книгахъ та называется, которую не по подобію другой поютъ, но по ней другія напѣваютъ.

САМОГОСПО́ДЬ, самъ Господь, или Господь господей. *Дам:* 9.

САМОДВИ́ЖЕСТВО, движеніе вещи отъ себя, а не отъ другой причины. *Предисл: Корм:* 21 *на об.*

САМОДВИ́ЖНЫЙ, ная, ное, который не отъ постороннея силы, но отъ себя имѣетъ движеніе. *Предисл: Корм: лист:* 11.

САМОДЕ́РЖЕЦЪ СТРАСТЕ́Й, который владѣетъ страстьми, а самъ отъ нихъ не обладаемъ. *Соб: лист:* 30 *на обор.*

САМОДЕ́РЖЕЦЪ УМА̀, то есть полный Господинъ своего разсудка. *Мин: мѣс:* Маія 3.

САМОДЕРЗА́ТИ, заю, еши, дерзновенно приступать, предпринимать что-либо. *Молитв: Очистительн.*

САМОДОВО́ЛЬСТВО, удовлетвореніе своихъ желаній, вожделѣній. *Ефр: Сир:* 392 *на об.*

САМОДѢЕЦЪ, САМОДѢЛАТЕЛЬ и САМОДѢЛЕЦЪ, который своею силою производитъ или произвелъ что. *Толк: Ев:* 290 *на об. Мин: мѣс: Нов:* 17. *Прол: Февр:* 17.

САМОДѢЙСТВЕННИКЪ, который дѣйствуетъ въ чемъ, дѣлаетъ что самъ. *Соб:* 216 *на об.*

САМОДѢЙСТВЕНЪ, на, но, дѣйствующій чрезъ себя. *Прол: Сент:* 15.

САМОДѢЙСТВІЕ, произведеніе чего самимъ собою. *Мин: мѣс: Авг:* 16.

САМОДѢЛЬНО и САМОДѢТЕЛЬНО, собственною силою, безъ посредства постороннаго. *Мин: мѣс: Авг:* 16.

САМОДѢТЕЛЕНЪ, на, но, и САМОДѢЯННЫЙ, ая, ое, содѣлавшійся самъ собою. *Мин: мѣс: Авг:* 6. *Толк: Ев:* 387.

САМОДѢТЕЛЬ, который самъ творитъ. *Скриж:* 863.

САМОЗАКО́НІЕ, самочиніе. *Прол: Дек:* 25.

САМОЗВА́НЪ, на, но, котораго не звали, но самопроизвольно что учинилъ. *Прол: Окт:* 25.

САМОЗРИ́МЫЙ, ая, ое, самъ собою изобразившійся. *Мин: мѣс: Авг:* 16.

САМОИСТО́ЧНЫЙ, ая, ое, истекающій, изшедшій самъ собою. *Прол: Авг:* 15.

САМОИТИ́, ду, деши, итти куда по собственной волѣ, произвольно. *Мин: мѣс: Дек:* 15. *Ефр: Сир:* 410 *на об.*

САМОМУ́ДРЫЙ, ая, ое, который самъ о себѣ мнитъ, что онъ уменъ. *Предисл: Скриж: стр:* 13.

САМОНА́ЗВАННЫЙ, ая, ое, который самъ назвался такимъ, а въ самомъ дѣлѣ не тотъ. *Розыск:* 28 *на об.*

САМООБРА́ЗНЫЙ и САМОПИСАННЫЙ, ая, ое, начертавшійся, изобразившійся самъ собою. *Мин: мѣс: Авг:* 16.

САМООБѢ́ТНЫЙ, ая, ое, который отъ своего произвонія сдѣлать что обѣщался. *Грие: Наз:* 47.

САМООБѢТОВА́НЪ, на, но, тоже что самообѣтный. *Акав: Бож: Мат: конд:* 10.

САМООСУЖДЕ́ННЫЙ, ая, ое, который самъ себя осудилъ. *Тит:* 3. 11. *Соб:* 13.

САМОПИСА́ТИ, сую, еши, изображаться самому собою. *Мин: мѣс: Авг:* 16.

САМОПОДВИЖЕ́НІЕ, случай. *Бесѣд: Злат.*

САМОПОДО́БЕНЪ, называется стихира такая, которую не по подобію другой поютъ въ церкви, но по ней напѣваютъ другія стихиры такой же мѣры. *Устав: Цер. Мин: мѣс. Тріод.*

САМОПОМА́ВНО, движась самъ собою. *Тол: Ев:* 298 *на об.*

САМОПУСТО́ШНО, отъ сущей бездѣлицы, мѣлочи. *Роз: част:* 1. *гл:* 20.

САМОРА́СЛЕННЫЙ, ая, ое, который не насажденъ руками человѣческими, а самъ собою выросъ. *Соб:* 84.

САМОСАТИ́СТЫ, названіе еретиковъ произшедшихъ отъ Павла Самосатскаго около 260 года, бывшаго нѣсколько времени Епископомъ Антіохійскимъ, который отвергалъ во Христѣ Божеское естество и проч. но въ семъ обличенъ на Антіохійскомъ соборѣ отъ Мелхіона пресвитера всенародно, и сколько ни скрывалъ свое злочестіе, но отъ соборныя церкви изверженъ 273 лѣта. Еретики сіи инако именуются: *Фотиніане* отъ еретика Фотина, *Луціяне* отъ Луція, *Маркелліане* отъ Маркелла. *Августин. о ерес: глав:* 44. *Епифан: ерес:* 65. *Никиф: церков: истор:* 6. *гл:* 27. 28 и *далѣе.*

САМОСВѢ́ТЪ, начальный свѣтъ, отъ котораго прочіе свѣты происходятъ, таковъ есть Богъ отецъ свѣтовъ. *Дам:* 4. Тамъ и другія подобныя сему названія приложены, на прим: *Самоблагость, Саможизнь, Самосущество*, въ такой же силѣ.

САМОСЛУЧА́ЙНО, по случаю, безъ промысла Божія. Прем: Солом: 2. 2. *Яко самослучайно рождени есмы, и по семъ будемъ яко же не бывше.* Блядословіе слову Божію противное и сходное съ мнѣніемъ Эпикуровымъ, Демокритовымъ, Хризипповымъ и другихъ безбожниковъ, такъ какъ и послѣдующія рѣчи, *ст:* 3 *и проч.*

САМОСЛУ́ЧНОЕ, или САМОСЛУЧА́ЙНОЕ, то, что безъ предвѣдѣнія бываетъ, какъ-то рокъ называютъ, по Лат: fatum. *Соб:* 84.

САМОСЛЫ́ШЕЦЪ, кто о чемъ самъ, а не чрезъ другихъ слышалъ. *Роз: част:* 3. *гл:* 14.

САМОСМЫШЛЕ́НІЕ, своеуміе, своемнѣніе. *Ефр: Сир:* 61.

САМОСО́БНЫЙ, ая, ое, собственный. *Соб:* 180.

САМОСОВЕРШЕ́ННЫЙ, ая, ое, во всемъ совершенный, заключающій въ себѣ самомъ совершенство. *Мин: мѣс: Март:* 20. *Септ:* 13.

САМОСОВЕРШИ́ТЕЛЬ, кто самъ собою исполнилъ, совершилъ что. *Мин: мѣс: Генв:* 12.

САМОСОЖИГА́ТЕЛЬСТВО, произвольное себя сожиганіе въ надеждѣ мученичества, какъ-то дѣлали прежде раскольники. *Роз: част:* 3. *гл:* 15.

САМОСРАСТЕ́НІЕ, чрезмѣрное умноженіе, возращеніе чего. *Маргар:* 149.

САМОСУ́ДНИКЪ, кто управляется самъ собою, или дѣлаетъ по своей волѣ. *Толк: Ев: Іоан:* 164 *на об.*

САМОСУ́ДЪ, кто судитъ о чемъ по своему поняшію, заключенію. *Ефр: Сир:* 183.

САМОТВО́РЕЦЪ, кто произвелъ что безъ посредства посторонняго. *Мин: мѣс: Новелв:* 17.

САМОТВОРИ́ТЕЛЬНО, по собственному, а не постороннему дѣйствію. *Мин: мѣс: Апр:* 26.

САМОТВОРИ́ТИСЯ, рюся, шися, получать бытіе, образъ самому собою. *Мин: мѣс: Генв:* 5.

САМОУГО́ДІЕ, удовлетвореніе своихъ желаній, своенравіе. *Ефр: Сир:* 410 *на об.*

САМОУГО́ДСТВОВАТИ, ствую, еши, своенравничать, прихотничать. *Григ: Наз:* 1 *на об.*

САМОУГОТО́ВЛЕНЪ, на, но, приготовленъ безъ присоединенія другихъ. *Соб:* 193 *на об.*

САМОУКРѢПЛЕ́НЪ, на, но, крѣпкій по естеству, по мѣстоположенію. *Прол: Окт:* 14.

САМОУЧЕ́НЫЙ, ая, ое, собственнымъ умомъ достигшій чего, или пріобрѣтшій собою познаніе. *Толк: Ев:* 291 *на об.*

САМОХО́ТІЕ и САМОХОТѢ́НІЕ, собственное на что-либо согласіе, изволеніе, побужденіе. *Жит: Злат:* 51 *на об. Маргар:* 476 *на об.*

САМОХО́ТНЫЙ, ая, ое, самопроизвольный. *Служб: Печерск: Чудотв.*

САМОХО́ТНѢ, самовольно, по собственному желанію. *Требн: лист:* 35.

САМОЧИ́НІЕ, безпорядокъ, неустройство. *Соб:* 86 *на об.*

САМОЧИ́ННИКЪ, который не по уставу поступаетъ, но по своевольству. *Стоглав: гл:* 10.

САМОЯ́ДЕЦЪ, кто бываетъ причиною пагубы ближняго своего. *Роз: част:* 2. *гл:* 20.

СА́МСТВО, сущность, точность. *Скриж:* 130.

СА́МЪ, ма, мо, единъ. *Бесѣд: Злат.*

САНДА́ЛІА и САНДА́ЛІИ, (множ: числа рода средняго), реченіе Греческое, означающее обувь, коя предохраняетъ подошвы ножныя отъ наколу, застегиваемся сверьху вервицами или крючками. Марк: 6. 9. *Но обувени въ сандаліа.* Тожъ самое въ Дѣяніи (*гл:* 12. 8) названо *плесницы* отъ плесны, то есть плюсны. *Сандаліа* и у монашествующихъ есть обувь. *Требн: лист:* 106.

САНДА́ЛЬ, родъ ладіи или небольшаго водоходнаго судна. *Жит: Злат:* 156 *на об.*

САНОВИ́ТЫЙ, ая, ое, человѣкъ знатнаго чина, господинъ, боляринъ, вельможа. *Прол: Іул:* 13.

САНО́ВНИКЪ, имѣющій достоинство, чинъ.

САНОЛЮ́БІЕ, неумѣренное желаніе чести и достоинства. *Потр: Фил:* 174.

САНОЛЮ́БНЫЙ, ая, ое, домогающійся честей, ищущій чиновъ. *Жит: Злат:* 23 *на об.*

СА́НЪ, достоинство, чинъ, званіе.

САПОГИ́ ПОНЕСТИ́, то есть послѣднее служеніе отправлять. *Матѳ:* 3. 11.

САПО́ГЪ, въ Писаніи иногда значитъ власть, какъ-то въ Псал: 59. сш: 10. *На Идумею простру сапогъ мой*, то есть приведу Идумеевъ въ мою власть, да будутъ попираемы сапогами моими. *Второз:* 25. 10. *Руѳ:* 4. 7.

САПФИ́РЪ, *Исход:* 24. 10. Камень честенъ, цвѣтомъ лазоревый, ведреному небу подобный, или яхонтъ лазоревый.

САРАПАМВО́НЪ, Греч. сложное имя изъ Σαράπις, который долгія имѣетъ ноги, и ихъ какъ бы волочитъ, (*Лаерт. Гален: въ лек: Иппокр.*) и изъ ἄμβων, то есть верьхъ каменистой горы, или возвышенное мѣсто, помостъ со ступенями, какъ въ храмахъ Христіанскихъ амвонъ. *Соб: Лаодик: прав:* 15. И такъ *Сарапамвонъ* взято за возвышенное и голенастое мѣсто, которое кажется аки на высокихъ ногахъ. *Прол: Іул:* 17.

САРАПИ́ДОВЪ, ва, во, относительный идолу Серапію. *Мареар:* 61 *на об.*

САРДИКІ́ЙСКІЙ СОБО́РЪ, былъ помѣстный въ Сардикіи градѣ, что во Иллирикѣ, около 347 года, на коемъ было восточныхъ и западныхъ Епископовъ 541, подъ предсѣдательствомъ Осіи Кордубскаго, гдѣ разрѣшены Аѳанасій, Маркеллъ Агкирскій, Асклепа Гавскій, и на свои престолы возстановлены, а осуждены и извержены Василій Агкирскій, Квинціанъ Газскій, Ѳеодоръ Ираклійскій. Тутъ же сочинено 21, а по иныхъ 20 правилъ, относящіяся до церковнаго управленія. Однако восточные отцы особенно собравшися, учинили свое опредѣленіе, тожъ подъ именемъ Сардикійскаго собора, и осудили и извергли Аѳанасія великаго, Маркелла, Асклепу, Осію Кордувійскаго и Юлія Папу Римскаго. На другой годъ Осія учредилъ въ Кордовѣ паки соборъ, и предалъ осужденію тѣхъ, кои оправѣшены подлиннымъ Сардикійскимъ соборомъ.

САРДІ́НЪ, тоже что Сардій или Сардоникъ, драгоцѣнный камень. Апок: 4. 3. *Бѣ подобенъ видѣніемъ камени Іаспису и Сардинови.*

СА́РДІЙ, *Іезек:* 28. 13. Имя перла, тако нареченнаго отъ острова Сардиніи, цвѣтомъ огню подобнаго.

САРДІ́ЙСКІЙ КА́МЕНЬ, тоже что Сардоникъ. *Притч:* 25. 12.

САРДОНИ́КСЪ, *Апок:* 21. 20. Имя жемчуга, на островѣ Сардиніи обрѣтающагося. *Оникъ* же значитъ *ноготь:* ибо цвѣтомъ ногтю подобится. *Кат: Библ.*

СА́РЯНЪ КОМА́ТЪ, тоже что епанча. *Прол: Маія* 16.

СА́ТА, Евр. имя мѣры для сухихъ вещей, соотвѣтствуетъ Римскому модію. Матѳ: 13. 33. *Скры въ мѣрныхъ сатѣхъ три.* Лук: 13. 21. Сата у Евреевъ третія часть эфи мѣры, содержитъ въ себѣ 12 шесперіковъ Еврейскихъ, а Ишаліянскихъ 8, т. е. ливровъ 13 съ

третью, унцій 160. Сія мѣра можетъ вмѣстить 144 яица кокошихъ.

САТАНА́, слово Сирское, собственно толкуется: *противникъ*. Такъ въ Писаніи называется начальникъ злыхъ ангеловъ, 1 *Сол*: 2. 18. Вообще значитъ сопротивляющагося воли Божіей отъ злости, какъ-то Іуда предатель, *Іоан*: 13. 27. или отъ проспоты нѣкоторой и недоразумія, какъ-то Петръ Апостолъ. *Мат*: 16. 23.

САТАНИ́НСКІЙ, ая, ое, принадлежащій, свойственный сатанѣ. *Бесѣд*: *Злат*.

САТАНІА́НЕ, или САТА́НИКИ, проименованіе придаемое Мессаліанамъ ради того, что нѣкіе изъ нихъ особенное благоговѣніе оказывали сатанѣ, дабы не дѣлалъ вреда. *Епиф*: *Ерес*: 80.

САТАНѢ ПРЕДА́ТИ, 1 *Кор*: 5. 5. то есть лишить общенія церковнаго, отлучить отъ собранія вѣрныхъ.

САТРА́ПІА, тоже что губернія, удѣльная государства часть, препорученная единому Сатрапу, то есть начальнику страны. 2 *Мак*: 9. 25.

САТРА́ПЪ, реченіе Персидское, толкуется: начальникъ страны, или губернаторъ. 2 *Ездр*: 3. 2. Иногда въ церковныхъ книгахъ придается сатанѣ или князю бѣсовскому. *Мин*: *мѣс*: *Генв*: 27.

САТУРНИЛІА́НЕ, названіе ересиковъ, произшедшихъ отъ Сатурнилія, родомъ Антіохіянина, который нечестивые догматы Симоновы и Менандровы разсѣвалъ въ Сиріи около 136 года, и можетъ назваться отцемъ и защитникомъ Гностиковъ, какъ можно видѣть описаніе заблужденій его у Епифанія, *ерес*: 23. Былъ еще нѣкто Сатурнилъ Ареладской Епископъ Аріанинъ, бывшій причиною изгнанія нѣсколькихъ православныхъ Епископовъ, и по томъ самъ подпавшій тому же около 362 года.

САТИ́РЪ и САТИ́РЪ, съ Греч. языка толкуется: дивій мужъ, лѣшей.

САХО́НЪ, Евр. толкуется: разуменъ. 1 *Ездр*: 8. 18.

САξОНЕІОС, Греч. толкуется: *Саксонецъ*. Нѣкоторые придаютъ сіе названіе Антихристу, яко состоящее изъ 666 числа звѣринаго объявленнаго въ Апокал: гл: 13. Зри книгу объ *Антихристѣ Стефана Митр: Рязан: лист*: 84. — 200. 1. 60. 70. 50. 5. 10. 70. 200.
С. А. ξ. О. Н. Е. І. О. С.

САУРОМА́ТЪ, Греч. переводится: *ищущій ящериць*. Названіе дикаго народа. *Бесѣд: Злат.*

СБИРА́ЛИЩЕ, ровъ, для скопленія дождевой воды устроенный. Прол: Март: 13. *Водному сбиралищу исчерпавшуся.* Инако названо *пріятелище*, по Лат: receptaculum.

СБЛАГОВОЛИ́ТИ и СОБЛАГОВОЛИ́ТИ, ляю, еши, согласиться. *Лук*: 11. 48.

СБОГОСЛО́ВИТИ, влю, виши, единогласно съ кѣмъ учить о Богѣ. *Мин: мѣс: Генв*: 30.

СБО́ЙСТВО, удальство, молодечество, попросту скосырство. *Потребн: Филар*: 177.

СБОЛѢЗНОВАТИ, зную, еши, сострадать, участвовать въ печали. *Прол: Март*: 17. *Мин: мѣс: Дек*: 29.

СБО́РНАЯ НЕДѢЛЯ, такъ называется первое воскресеніе великаго поста по собранію о православіи, бывающему въ Соборахъ главныхъ, (*Розыск: лист:* 26) гдѣ православнымъ Христіанамъ возглашается вѣчная память, а еретикамъ анаѳема, то есть прокляніе. Сей чинъ православія имѣетъ свое начало отъ втораго Никейскаго Собора въ 787 году бывшаго, на коемъ утверждено святыхъ почитаніе.

СБО́РСТВО, помощь кому. *Григ: Наз*: 3.

СБОСТИ́, даю, еши, дать многія раны, изъязвить, пробости во многихъ мѣстахъ. *Прол: Март:* 22.

СБЫ́ТИ, съѣсмь, съѣси, то есть вмѣстѣ быть съ кѣмъ, или въ одно время быть. *Григ: Наз*: 10.

СВА́ДА, ссориваніе одного съ другимъ. *Потребн: Филар*: 173.

СВА́ЖИВАТИ, ссорить кого съ кѣмъ. *Прол: Сент*: 28.

СВА́РА и СВА́РЪ, распря, прѣніе, брань, ссора. *Прит:* 25. 10. А индѣ взято за драку. Іов: 38. 23. *Подлежатъ же ли тебѣ въ часъ враговъ, въ день браней и свара?* Такъ стоитъ въ Библіи прежняго изданія, а въ новѣйшемъ изданіи вмѣсто *свара* поставлено *рати.*

СВА́РИТИ, рю, риши, поносить, бранить, ссорить. *Прол: Окт*: 13.

СВА́РИТИСЯ, рюся, шися, браниться, ссориться. 2 Тим: 2. 24. *Рабу Господню не подобаетъ сваритися.* Іак: 4. 2.

СВА́ТОВСТВО, сродство между роднею съ мужней стороны и женниной. *Потреб: Филар: лист*: 166.

СВА́ХА, индѣ разумѣется подъ симъ своячина или сестра жены. *Кормч: лист:* 215.

СВЕДЕ́НЫЙ, ая, ое, собранный, сосставленный. *Прол. Новемв:* 8.

СВЕ́КРЫ и СВЕ́КРА, свекровь, мужнина мать. *Лук:* 12. 53.

СВЕ́РБЪ, свербежъ, чесотка. *Второз:* 28. 27.

СВЕ́РДЕЛЬ, старин. тоже что свердло, по Лат: terebra, по Греч. *τέρετρον.*

СВЕ́РДЛО и СВЕ́РДЛЪ, буравъ или напарье, орудіе къ столярному художеству относительное. *Исаіи* 44. 12.

СВЕ́РСТНИКЪ, который однихъ лѣтъ съ кѣмъ, ровесникъ. Прол: Маія 26. *Сверстники своя превзыде во ученіи.*

СВЕ́РСТНЫЙ, ая, ое, состоящій съ кѣмъ въ однихъ лѣтахъ, или при одной должности. *Мин: мѣс: Дек:* 29.

СВЕРША́ТИ, шаю, еши, разрѣшать отъ бремени, понуждать къ рожденію. *Псал:* 28. 9. А по Іеронимову мнѣнію здѣсь значитъ: приготовлять. У Матѳея 21. 16. *свершити* употреблено вмѣсто устроить, расположить, или совершить. *Лук:* 8. 14.

СВЕРШЕ́НО, тоже что совершенно. *Кормч: лист:* 35 *на об.*

СВЕРѢ́ПСТВО, индѣ взято за дичину, то есть растеніе лѣсное. *Бесѣд: Апост: част:* 1.

СВЕСЕЛИ́ТИСЯ, люся, шися, сорадоваться, принимать въ веселіи участіе. *Мин: мѣс: Авг:* 29.

СВЕЧЕРЯ́ТИ, ряю, еши, сопиршествовать. *Мин: мѣс: Маія* 3.

СВИДѢ́НІЕ, тоже что свидѣтельство. *Псал:* 24. *стих:* 10. *Пс: 77. стих:* 5.

СВИДѢ́НІЕ АСА́ФУ, есть надписаніе Псалма 79 въ такой силѣ, что преизящный пѣснопѣвецъ Асафъ, утвержденіе или свидѣтельство имѣетъ отъ Бога на сей Псаломъ, въ которомъ описаны суть величія Божія. А по иныхъ мнѣнію симъ Псалмомъ церковь молящаяся свидѣтельствуетъ вѣру свою къ Богу и надежду о свобожденіи ея изъ плѣна Вавилонскаго. *Іерем:* 29. 9.

СВИДѢ́ТЕЛЬ, кто видѣлъ, былъ зрителемъ какого либо произшествія, и въ случаѣ вопрошенія показываетъ истинну. 2 Корин: 13. 1. *При устѣхъ двою или*

трiехъ свидѣтелей станетъ всякъ глаголъ, то есть всякое судное дѣло рѣшится по показанію видоковъ, послуховъ, свидѣтелей. Иногда же берется за такого человѣка, который небесную истинну запечатлѣлъ не только устнымъ исповѣданіемъ, но и кровію своею, по Греч: μάρτυρος, по Лат: testis. Дѣян: 22. 20. *Егда изливашеся кровь Стефана свидѣтеля твоего*, то есть мученика, страдальца. *Апок*: 2. 13.

СВИНЕВО́ШІЕ, родъ зелія, составлявшаго отраву данную Сократу, по Лат: cicuta, то есть омегъ трава. *Григ*: *Наз*: 24.

СВИНЕ́ЦЪ, извѣстная земляная руда, по Лат: plumbum, къ составленію коего служитъ влага грубая, нечистая и недоваренная: потому свинецъ есть синь, такъ же мякокъ и тяжелъ, и раздѣляется на бѣлой, черной и синей. Бѣлой вмѣсто олова употребляется. Чин: исповѣд: лист: 10. *Согрѣшаетъ противъ сей* (первой) *заповѣди, кто воскъ или свинецъ на воду льетъ, чтобъ будущее нѣчто увѣдать*. Отъ свинца, что онъ по природѣ слабъ и мараетъся, выводятъ учители церковные нравственное уподобленіе ко грѣшнику, который въ божественныхъ вещахъ имѣетъ разумъ слабый и совѣсть беззаконіями очерненную. *Григ*: 14. *нрав*: 6. 26. Въ такой же силѣ Василій великій въ книгѣ, что Богъ неповиненъ злу. Свинецъ хотя цѣною дешевъ, но ко многимъ надобностямъ весьма полезенъ, особливо для разныхъ художниковъ. *Vid*: *mundus symbolicus Phil*: *Picineil*: *lib*: 13. *cap*: 8. *ubi plura notatu digna*.

СВИ́НІИ, именуются въ Писаніи люди невѣрные, нечестивые, отчаянные по своей злости и нечистотѣ, кои гнушаются словомъ Божіимъ. *Матѳ*: 7. 6.

СВИРЕ́ЦЪ, который на свирѣли играетъ. *Кормч*: *лист*: 25 *на об*.

СВИРИ́ТЕЛЬ и СВИРЕ́ЛЬНИКЪ, тоже что свирецъ, гудошникъ, гудецъ, скрипачъ. *Шестодн*: *Вас*: *велик*: 12. *Прол*: *Март*: 2.

СВИРЕ́ЛЬ, дудка, орудіе мусикійское, духомъ дѣйствуемое.

СВИРЕ́ЛЬСТВО, наигрываніе на свирѣли, на дудкѣ, на флейтѣ. *Шестодн*: *Вас*: *вел*: 2 *на об*.

СВИРЕ́ПІЕ, тоже что свирѣпство, люотость, ожесточеніе. *Прол*: *Авг*: 15.

СВИРѢПОУ́СТІЕ, необузданность языка. *Мин: мѣс: Ноември:* 24.

СВИРѢПОЯ́РОСТЕНЪ, на, но, неистовый во гнѣвѣ, дышущій яростію. *Послѣд: въ нашеств: варв.*

СВИРЯ́ТИ, ряю, еши, играть на свирѣли, на дудкѣ, на флейтѣ. *Жит: Злат:* 112 *на об.*

СВИСТА́ТИ, щу, ши, испускать свистъ. *Прол: Нов:* 22.

СВИ́ТА и СВИ́ТКА. *Прол: Авг:* 15. Монашеская срачица, или власяница.

СВИТА́ТИ, таю, еши, начинаться дню. *Прол: Март:* 2.

СВИ́ТОКЪ, столбецъ, книга по древнему обычаю склеенная листъ къ листу въ длину, и по свиванію такъ названная. Евреи до сего времени законъ Моисеевъ имѣютъ въ свиткѣ по своимъ Синагогамъ, аки на одномъ долгомъ листѣ изображенный, не такъ какъ другія книги. *Исаіи ел:* 8. 1. *Апок:* 6. 14. *Braun: comment: in ad Epist: Hebr.*

СВИ́ТОЧНЫЙ, ая, ое, власяничный. *Прол: Апр:* 22.

СВІЕ́ШИ, второе лице отъ глаг: свивать, то есть свершишь, скатаешь. *Евр:* 1. 12.

СВОБО́ДА или СВОБО́ДНОСТЬ, берется за первую степень къ оживошворенію (2 *Кор:* 3. 17), то есть за то состояніе сыновъ Божіихъ, у коихъ снято покрывало сердечное, иго шмы, слѣпоты и работы, наложенное на насъ грѣхомъ праотеческимъ. Индѣ употреблено вмѣсто чесполюбія. *Бесѣд: Злат: част:* 1.

СВОБО́ДНИКЪ, вольный человѣкъ. 1 *Кор:* 7. 22.

СВОБОДНОСЛО́ВІЕ, ласковыя слова, привѣтствіе. *Ефр: Сир:* 429.

СВОБО́ДНЫЙ ОТЕ́ЦЪ, тоже что Вакхъ и Діонисъ, названіе сіе получившій съ Греч: отъ ελευθέριος, то есть освобождающій, и потому праздновали ему всѣ свободные грады, и былъ онъ знакомъ воли. Virg: 7 eclog. Plutarch: in probl. etc. *Чет: Мин: Сент:* 26.

СВОБОДОУ́СТВОВАТИ, ствую, еши, говорить свободно, небоязненно, необиновенно, смѣло. *Молитв: Очистит.*

СВОБОДОУ́СТЪ, кто говоритъ смѣло, свободно. *Маргар:* 353 *на об.*

СВОБО́ДЪ и СВОБО́ДЬ, свободный, незаключенъ. 1 Кор: 9.

1. Гал: 4. 26. Псал: 87. 5. *Въ мертвыхъ свободъ*, то есть, какъ Іеронимъ толкуетъ, никто не связалъ меня во адѣ, но я разрѣшилъ узы связанныхъ своею силою.

СВОЕМНѢННО, по своему сужденію или своенравію. Пращиц: лист: 251. *Но своемнѣнно, паче же рещи, незная сущаго положеннаго разума.*

СВОЕПЛЕМЕНИ́ТЫЙ, ая, ое, тоже что своеплеменный. *Толк: Еван:* 255.

СВОЕПЛЕМЕ́ННЫЙ, ая, ое, который единаго съ кѣмъ племени или рода. *Прол: Іул:* 20.

СВО́Й, оя, ое, присный. *Бесѣд: Злат.*

СВО́ИНСТВОВАТИ, ствую, еши, воинствовать, подвизаться съ кѣмъ вкупѣ. *Мин: мѣс: Авг:* 29.

СВО́ИНЪ и СВО́ИННИКЪ, товарищъ въ военной службѣ. *Фил:* 2. 25. *Мин: мѣс: Февр:* 19.

СВО́ЙСТВЕНШЕ, нарѣч. уравн: степени, то есть свойственнѣе. *Дам: лист:* 8.

СВО́ЙСТВО ВЕ́ЩИ, называется собственно, качество прикладное къ той вещи, на примѣръ *свойства Божія суть*: всемогущество, премудрость, вѣчность и проч. Инако называется *собство.*

СВОСПРІЕ́МЛЮ, ши, участвую въ полученіи чего. *Мин: мѣс: Февр:* 28.

СВОСПРОСЛА́ВЛЕНЪ, на, но, сподобленъ единой чести съ прочими. *Прол: Сент:* 1.

СВОЯ́, въ видѣ сущ: средняго рода во множ: числѣ употреблено за народъ избранный, то есть Израильскій. *Іоан:* 1. 11. почему Павелъ именуетъ люди избранны. *Тит:* 2. 14.

СВОЯ́КЪ, за которымъ жена чьей либо сестры. *Потреб: Филар:* 178.

СВРА́БЪ, зной, сильный жаръ. *Толк: Ев:* 551.

СВУ́ЗЫ, орудіе воинское выметывающее изъ себя всякаго рода стрѣлянія, на примѣръ камни и проч. по Лат: съ Греч: catapulta, то есть самострѣлъ, миханы. *Іезек:* 13. 11.

СВЫ́ПРЬ, нарѣч. сверху, свыше. *Прол: Окт:* 3.

СВЫ́ЧАЙ, тоже что свычка, всегдашнее знакомство. *Прол: Іун:* 3.

СВЫ́ШЕ, сверху, верьху. *Псал:* 49. 4. и 77. 23.

СВЫШША́ТИ, шаю, еши, сравнивать. *Григ: Наз:* 8.

СВѢДИ́ТЕЛЬСТВО, тоже что свидѣтельство. *Толк: Ев:* 93 *на об.*

СВѢДИ́ТЕЛЬСТВОВАТИ, ствую, еши, тоже что свидѣтельствовать. *Тамъ же.*

СВѢДѢНІЕ, тоже что свидѣніе. *Апок:* 15. 5.

СВѢДѢТЕЛЬСТВОВАТИ, ствую, еши, знать, вѣдать. *Григ: Наз:* 49 *на об.* Ибо мученикъ, по Греч: μάρτρ, значитъ свидѣтеля.

СВѢДѢТИ, свѣмъ, свѣси, вѣдать, знать. *Дѣян:* 5. 2. *гл:* 19. 15. *гл:* 10. 24. и *гл:* 26. 3.

СВѢЖЕСТВОВАТИ, ствую, еши, тоже что знать, вѣдать. *Григ: Наз:* 49 *на об.*

СВѢННЫЙ, ая, ое, кромѣшній. *Лекс: Кутын.*

СВѢНѢ, предл. Безъ, кромѣ. *Корм:* 1 *на об.*

СВѢРЕ́НІЕ, играніе на дудкѣ. *Григ: Наз:* 6 *на об.*

СВѢРѢЛЬ, тоже что свирѣль. *Григ: Наз:* 2 *на об.*

СВѢРѢПОГУБИ́ТЕЛЬ, жестокій мучитель или убійца, лютый истязатель. *Мин: мѣс: Новгор:* 11.

СВѢСИТИСЯ, быть низвѣшену, спущену въ низъ. 2 *Кор:* 11. 32.

СВѢСТИ́ТИ, щаю, еши, объявишь, сказать, возвѣстить. *Прол: Дек:* 17.

СВѢСТЬ, золовка, сестра мужнина. *Корм: лист:* 244.

СВѢТИ́ЛЕНЪ, стихъ читаемый въ Четыредесятницу на утрени по исполненіи канона, когда начинаетъ свѣтать, тогда приноравливали сей стихъ читать въ церкви по уставу, да и по тому *свѣтиленъ* именуется, что въ немъ о свѣтѣ невещественномъ сказано, на прим: свѣтиленъ 2 гласа: *свѣтъ твой присносущный низпосли Христе Боже, и просвѣти очи таиныя сердца нашего*, и проч.

СВѢТИ́ЛО, иногда тоже значитъ что свѣтильникъ, свѣщникъ. *Прол: Іул:* 16.

СВѢТИ́ЛЬНИКЪ, лампада, свѣча. Псал: 17. 29. *Яко ты просвѣтиши свѣтильникъ мой.* Псал: 118. 105. Индѣ значитъ: подсвѣщникъ выносный со свѣщею. *Устав:* 9

на об. Упоминаемый *свѣтильникъ* (*къ Евреемъ въ гл:* 9. *ст:* 2) былъ въ ветхозаконномъ храмѣ преизящнаго художества златый, седмисвѣщный подсвѣщникъ, на которомъ непрестанно горѣло деревянное масло въ лампадахъ. *Исх:* 25. *ст:* 31. *до* 40. *Лев:* 24. 1. 2. 3 и 4. Переносно значитъ добраго Государя любимаго подданными, по кончинѣ коего настаетъ тма золъ и общаго бѣдствія, (2 *Цар:* 21. 17) такъ же душу человѣческую, (*Притч:* 20. 27) око или глазъ, (*Матѳ:* 6. 22.) дѣло, трудъ, (*Притч:* 21. 4) благодеяніе, *Іов:* 18. 6. *гл:* 21. 17.

СВѢТИ́ЛЬНИЧНОЕ, иногда называется то мѣсто въ церкви предъ иконостасомъ, гдѣ обыкновенно вжигаютъ свѣтильники. *Тріод:* 93.

СВѢТИ́ЛЬНИЧНЫЯ МОЛИ́ТВЫ, которыя священникъ про себя читаетъ въ церкви на вечерни, для того такъ названы, что во время ихъ чтенія возжигаемы были свѣтильники по причинѣ захожденія солнечнаго и наступленія ночи, по Лат: lucernariæ orationes: почему начало вечерни въ уставѣ именуется *свѣтильничное.*

СВѢТИ́ЛЬЦЕ, небольшій свѣщникъ. *Захар:* 4. 2.

СВѢТЛИ́ТИ, лю, лиши, освѣщать. *Соб:* 193. *Молитв:* 7 *къ причащ.*

СВѢТЛИ́ТИСЯ, люся, лишся, свѣтишься, свѣтъ изливать. *Мин: мѣс: Авг:* 31.

СВѢТЛОГЛА́СНЫЙ, ая, ое, ясно о чемъ возвѣщающій, гласящій. *Мин: мѣс: Іюл:* 25.

СВѢТЛОНО́СИВЫЙ и СВѢТЛОНО́СНЫЙ, ая, ое, облеченный въ свѣтлыя ризы. *Мин: мѣс: Маія* 20. *Ефр: Сир:* 74.

СВѢТЛОНОСИ́ТИ, шу, ши, облещися, носить свѣтлыя, радостныя ризы. *Мин: мѣс: Сент:* 8.

СВѢТЛОНОШЕ́НІЕ, употребляется въ той же силѣ. *Прол: Сент:* 6.

СВѢТЛООБРА́ЗНО, въ свѣтломъ образѣ, видѣ. *Служб: Пет: Чуд.*

СВѢТЛООДѢЯ́НЪ, на, но, облеченъ въ свѣтлую одежду. *Мин: мѣс: Февр:* 26.

СВѢТЛОПЛОДОВИ́ТЫЙ, ая, ое, разливающій изобильно свѣтъ. *Акаѳ: Богомат. Мин: мѣс: Генв:* 27.

СВѢТЛОПОДО́БНИКЪ, сіяющій на подобіе свѣта чистотою добродѣтелей. *Мин: мѣс: Дек:* 15.

СВѢТЛОПОЗЛАЩЕ́НЪ, на, но, украшенъ великолѣпно. *Мин: мѣс: Новемв:* 24.

СВѢТЛОСІЯ́ННЫЙ и СВѢТЛОСО́ЛНЕЧНЫЙ, ая, ое, блистательный, подобный солнечному свѣту. *Мин: мѣс: Апр:* 18. и *Сент:* 20.

СВѢТЛОСТНЫЙ, ая, ое, исполненный сіянія. *Прол: Авг:* 14.

СВѢТЛСТВО, ясность, несомнѣнность чего либо. *Жит: Злат:* 25.

СВѢТЛѢ́ТИСЯ, лѣюся, ѣшися, освѣщаться, получать, свѣтлость. *Служб: вѣ понед: утра гл:* 3.

СВѢ́ТОВЕ, именит: падеж: множ: числа, що есть свѣты. *Тріод:* 112.

СВѢТОВЕРЖЕ́НІЕ, испусканіе, изливаніе свѣта. *Мин: мѣс: Окт:* 3.

СВѢТОВОДИ́ТЕЛЬСТВО, руководство отъ умнаго свѣта. *Предисл: Скриж:* 4.

СВѢТОВОДИ́ТЕЛЬСТВОВАТИ, ствую, еши (*кого*), руководствовать умнымъ свѣтомъ. *Предисл: Скриж:* 3.

СВѢТОВОДИ́ТЕЛЬСТВУЕМЫЙ, ая, ое, который имѣетъ руководство отъ умнаго свѣта. *Предисл: Скриж:* 3.

СВѢТОВО́ЖДСТВОВАТИ, ствую, еши, руководить къ умному свѣту. *Мин: мѣс: Март:* 23.

СВѢТОДА́ВЕЦЪ и СВѢТОДА́ТЕЛЬ, податель, виновникъ свѣта. *Толк: Ев:* 285. *Мин: мѣс: Іюн:* 25.

СВѢТОДАЯ́ТИ, даю, еши, просвѣщать, изливать свѣтъ. *Мин: мѣс: Новемв:* 8.

СВѢТОЗАРЕ́НІЕ, сіяніе, блистаніе. *Прол: Дек:* 7. *Февр:* 21.

СВѢТОЛИ́ТІЕ, озареніе, осіяніе. *Соб:* 215 *на об.*

СВѢТОНАСТАВЛЕ́НІЕ, руководство къ разумному свѣту. *Мин: мѣс: Март:* 9.

СВѢТОНАСТА́ВНИКЪ, руководитель къ невечернему свѣту. *Мин: мѣс: Іюл:* 28.

СВѢТОНАЧА́ЛЬНИКЪ, Творецъ, создатель свѣтилъ. *Ирм: гл:* 2. *пѣсн:* 5.

СВѢТОНАЧА́ЛЬНЫЙ, ая, ое, виновный бышія свѣта. *Мин: мѣс: Генв:* 22.

СВѢТОНО́СЕЦЪ, тоже что *денница*. Прав: испов: вѣр: 251.

СВѢТОНО́СІЕ, изліяніе свѣта. *Мин: мѣс: Март:* 10. *Іюл:* 25.

СВѢТОПОДА́ТЕЛЬНЫЙ, ая, ое, осіявающій, озаряющій. *Мин: мѣс: Новемвр:* 23.

СВѢТОПРІЯ́ТНЫЙ, ая, ое, причастный свѣту. *Мин: мѣс: Іюн:* 26.

СВѢТОСЛО́ВЪ, вѣщающій о виновникѣ свѣтовъ. *Мин: мѣс: Генв:* 27.

СВѢТОТВО́РЕЦЪ, виновникъ, создатель свѣтовъ. *Мин: мѣс: Іюн:* 25.

СВѢТОЯВЛЕ́НІЕ, облистаніе свѣтомъ. *Мин: мѣс: Дек:* 29.

СВѢ́ТЪ, называется симъ именемъ: 1) Евангельское ученіе, *Дѣян:* 26. 23. 2) Сынъ Божій, *Іоан:* 1. 8. 3) Значитъ силу словесную и разумѣпельную, въ душахъ человѣческихъ возженную, *тамъ же ст:* 4. 4) Познаніе славы Божіей, 2 *Кор:* 4. 6. 5) Небесную славу и духовное Ангельское разумѣніе, 2 *Кор:* 6. 14. 6) Святость жизни, *Матѳ:* 5. 16. 7) Такъ же именуются Христіане, *Матѳ:* 5. 14 и 16. *Рим:* 2. 19. 8) Язычники по узнаніи Христа, *Ефес:* 5. 8. 9) Иногда подъ симъ именемъ разумѣется учитель истинны, *Рим:* 2. 19. 10) Миръ и благоденствіе, *Іов:* 22. 28. 11) Царствіе небесное, въ коемъ свѣтъ благодати, славы и жизни вѣчныя, *Колос:* 1. 12. 12) Дары духовные намъ о Христѣ сообщенные, *Іаков:* 1. 17.

СВѢТЛѢ́НІЕ, свѣтъ отъ возженныя свѣщи, или лампады, освѣщеніе. *Іоан:* 5. 35. *Исход:* 27. 20.

СВѢЩА́ЕМЫЙ, ня, ое, который просвѣщается. *Дам:* 8.

СВѢЩА́ТЕЛЬНЫЙ, ая, ое, просвѣщающій. *Мин: мѣс: Новемвр:* 17.

СВѢЩЕВЖИГА́ТЕЛЬ, пономарь, или другой церковный служитель, опредѣленный для зажиганія свѣчъ, предъ св: иконами. *Тріод:* 107 *на об.*

СВѢЩЕИМѢ́ТИ, мѣю, еши, срѣтать со свѣщею. *Мин: мѣс: Новемвр:* 21.

СВѢЩЕНО́СЕЦЪ, лампадчикъ, единъ отъ клира церковнаго, Епископомъ избранный.

СВѢЩЕНОСИТИ, шу, сиши, сопровождать со свѣщами. *Тамъ же.*

СВѢЩЕНО́СИЦА, предшествующая кому съ свѣщею. *Мин: мѣс: Новемвр:* 20.

СВѢЩЕСВѢТИ́ТИ, щу, тиши, нести предъ кѣмъ свѣщу. *Мин: мѣс: Новемвр:* 21.

СВѢЩНИКЪ, подсвѣщникъ. *Мат: 5.* 15. *Лук:* 8. 16. и *ел:* 11. 33.

СВЯДЬБА̀, сокращенно же *Сѣба*, освященіе. *Соборн: 3.* 5. Индѣ взято за святыню, святость. *Дамаск: о вѣр: кніе:* 1.

СВЯЗА́НІЕ ЗЛА́ТА, впряденіе, вткаиіе во что злашыхъ прядей. *Сирах:* 45. 13.

СВЯ́ЗАНЪ, на, но, индѣ берется за скованнаго съ другимъ кѣмъ. Евр: 13. 3. *Поминайте юзники, аки сѣ ними связани.* Такое попеченіе должно имѣть Христіанамъ о колодникахъ, какъ о себѣ самихъ, будто сами съ ними по руку и по ногу скованы: ибо обязаны ближняго любить какъ себя, *Матѳ:* 22. 39. и чего себѣ отъ людей желаютъ въ случаѣ нужды, то должны другимъ сами оказывать, *Матѳ:* 7. 12. При томъ помышляють, что хотя они сами и наслаждаются вольностію доселѣ, однако въ разсужденіи единаго тѣла мысленно, то есть церкви и сами нѣкоторымъ образомъ связаны: ибо когда скованы ноги, то уже и все тѣло съ прочими его членами лишается свободы.

СВЯ́ЗЕНЬ, колодникъ, узникъ. *Мат:* 27. 15. *Марк:* 15. 6.

СВЯ́ЗЛЦЕ, связочка, пучечекъ, на прим: травы или цвѣтковъ. *Прол: Сент:* 16.

СВЯ́ЗНИКЪ, тоже что связень, узникъ. *Жит: Злат:* 113 *на об.*

СВЯ́ЗЬ, связаніе, запрещеніе, или изверженіе, либо прокляніе. *Корм:* 222.

СВЯТА́Я, то есть, храмъ Божій, или домъ храма большій, котораго описаніе видно, 3 *Царст:* 6. *стих:* 1. 2. и проч. Значитъ иногда тоже, что святая святыхъ, Евр: 9. 12. *Но своею кровію* (Христосъ) *вниде единою во святая.* Какъ въ вешхомъ завѣтѣ

былъ дворъ Скиніи, (*Исход*: 27. 9) въ который и язычникамъ входить позволялось, другой дворъ *Святая* (Евр: 9. 1 и 2), третій скинія глаголемая *святая святыхъ*: такъ въ духовномъ храмѣ Божіемъ внѣшній дворъ есть *видимая церковь*, куда входятъ всѣ Христіане, въ томъ числѣ и лицемѣры; вторый храмъ *святая*, то есть мѣсто святое избранныхъ людей, правую вѣру въ чистой совѣсти содержащихъ, и именуется церковь на сей землѣ воюющая, олтарь есть самъ Христосъ, *Евр* 13. 10. Есть еще нерукотворенный храмъ *святая святыхъ*, о которомъ здѣсь слово, церковь торжествующая на небеси, куда Христосъ *внѣде, единою вѣчное избавленіе обрѣтый*, и сѣдитъ одесную Отца.

СВЯТА́Я ВОДА́, то есть по чину церковному освященная. *Требн.*

СВЯТА́Я ГОРА́, такъ называется Аѳонъ, что въ Македоніи, ради живѣльствующихъ на ней отцевъ преподобныхъ, отстоитъ отъ Царя града сухимъ путемъ на 12 дней, и прилегаетъ къ морю, и тѣ, кои живутъ на верху ея, видятъ солнце за три часа прежде, нежели увидятъ его живущіе на земли. *Алфав: рукописн.* См: *Аѳонъ.*

СВЯТА́Я СВЯТЫ́ХЪ, есть внутренній храмъ Іерусалимскій пресвятый, построенный изъ бѣлаго мрамора, внутри кедровыми досками обложенный, и чистымъ златомъ украшенный. Въ срединѣ сего пресвятаго храма поставленъ былъ ковчегъ, въ коемъ хранилися двѣ доски закона Божія, при томъ въ особомъ сосудѣ манна и жезлъ Ааронов чудотворно процвѣтшій. Здѣсь присутствовалъ Вседержитель, и не допускалъ входить никому, кромѣ Первосвященника единожды въ годъ, какъ видно *Евр: вѣ глав:* 9. Кромѣ внутренняго Іерусалимскаго храма, изящно такъ именуемаго, яко *святыня святѣйшая*, въ Писаніи иногда *святая святыхъ* называются вещи, святыню нѣкую заключающія, *Числ:* 4. 19. Такъ же и жертвоприношеніе. *Левит*: 7. 1 и 6.

СВЯТБА́, освященіе, *Соборн:* 3 и 5. Индѣ значитъ: святыню, святость. *Ефр: Сир*: 173. *Дамаск: кн:* 1 *о вѣрѣ.*

СВЯТИ́ЛИЩЕ, въ книгахъ церковныхъ пріемлется за олтарь, а иногда въ пространномъ значеніи за весь храмъ, на службу Божію посвященный. *Устав: Церков.*

Индѣ за Соломоновъ храмъ, *Дѣян: глав:* 3. *стих:* 1. *гл:* 21. *стих:* 26 и 27. *Псал:* 82. 13. Индѣ за жертвы во святилищѣ приносимыя. 1 *Кор:* 9. 13.

СВЯТИ́ЛО, тоже что святилище, что служитъ къ освященію. *Мареар:* 86 *на об.*

СВЯТИ́ТЕЛЬ, Архіерей, священноначальникъ. Евр: 3. 1. *Разумѣйте посланника и святителя.* О знаменованіяхъ священителя въ Литургіи и его одеждѣ, смотри въ Скрижали на многихъ мѣстахъ.

СВЯТИ́ТЕЛЬСТВО, священство. 1 Петр: 2. 5. *Святительство свято.*

СВЯТИ́ТЕЛЬѢТВОВАТИ, ствую, еши, быть Архіереемъ. *Слово отвѣщат: въ Скриж: лист:* 2.

СВЯТИ́ТИ, щу, ши, двоякое имѣетъ значеніе: 1) исправить жизнь, то есть очистить отъ скверны грѣховныхъ, 2 *Кор:* 7. 1. 2) Значитъ: вещь отдѣлить отъ обыкновеннаго употребленія и опредѣлить къ священнодѣйствію, на прим: храмъ, священниковъ, просфоры къ Литургіи, сосуды служебные и проч. *Евр:* 2. 11. Христосъ именуется *святяй* въ обоихъ смыслахъ: ибо онъ избранныхъ не только очищаетъ и омываетъ отъ грѣховъ, (1 *Кор:* 6. 11. 1 *Іоан:* 1. 1. 2 *Кор:* 5. 21) но отдѣливши ихъ отъ нечестія и суетъ мірскихъ, приводитъ въ жизнь святую. *Колос:* 1. 12. *Тит:* 2. 12 и 13.

СВЯТИ́ТИ БО́ГА, иногда значитъ: признавать и прославлять его такимъ, какимъ онъ себя открылъ въ своемъ словѣ, въ такой же силѣ сказалъ и Пророкъ Исаіа гл: 8. 13. *Господа силъ, того освятите.* Самъ Богъ у того же Пророка (*гл:* 29. 23) говоритъ о обращеніи Израильтянъ: *Но егда увидятъ чада ихъ дѣла моя, мене ради освятятъ имя мое, и освятятъ святаго Іаковля.* Тоже разумѣется въ первомъ прошеніи Господней молитвы *да святится имя твое.* 1 Петр: 3. 15.

СВЯТОБЛАЖЕ́ННЫЙ, ая, ое, ублажаемый, чествуемый за святость. *Мин: мѣс: Маія* 23.

СВЯТОГРА́ДЕЦЪ, придается сіе названіе въ церковныхъ книгахъ Космѣ Іерусалимлянину: поелику Іерусалимъ именуется *святый градъ* по многимъ причинамъ.

СВЯТОДѢЛАНЕНЪ, освященный. *Мин: мѣс: Сент:* 7.

СВЯТОЖИ́ТЕЛЬНЫЙ, ая, ое, святъ житіемъ. *Прол: Іюл:* 12.

СВЯТОЗРА́ЧНЫЙ, ая, ое, который имѣетъ видъ святаго, на прим: *святозрачная икона.* Соборн: 289 на обор.

СВЯТОИ́ЗБРАННЫЙ, ая, ое, отличный по своей святынѣ. *Мин: мѣс: Іюн:* 30.

СВЯТОКУ́ПСТВО, пріобрѣтеніе священнаго сана или другаго чего мздою. *Роз: част:* 2. *гл:* 28.

СВЯТОЛѢ́ПЫЙ, пая, пое, приспоинъ къ святыни. *Тит:* 2. 3.

СВЯТОНЕНАВИ́СТНИКЪ, презритель чего либо священнаго. *Прол: Сент:* 20.

СВЯТОПЕРВОЧИ́СТЫЙ, ая, ое, напередъ освятившійся чистотою. *Богород: въ понед: утра гл:* 3.

СВЯТОПЕ́ТРІЕ, поголовная дань, то есть со всякаго шляхты Польскаго, отъ Папы Римскаго Венедикта IX положенная въ 1041 году за то, что Папа согласился на прозьбу пословъ Польскихъ, и даровалъ имъ Короля изъ діаконовъ монашествующихъ Клюникскаго монастыря Казимира. *Барон: част.* 2. *лист:* 1205.

СВЯТОПОМА́ЗАННЫЙ, ая, ое, освященный помазаніемъ. *Мин: мѣс: Маія* 23.

СВЯТОПОЧИТА́ЕМЫЙ, ая, ое, ублажаемый ради святыни, святости. *Мин: мѣс: Генв:* 12.

СВЯТОПОЧИ́ТИ, ваю, еши, блаженною кончиною умереть. *Прол: Сент:* 24.

СВЯТОТА́ТЕЦЪ и СВЯТОТА́ТЬ, кто крадетъ изъ церкви священное, особливо изъ Олтаря. *Номокан: стат:* 50. *Мин: мѣс: Іюн:* 27.

СВЯТОТА́ТСТВО, есть похищеніе такихъ вещей, кои посвящены Богу на службу. *Рим:* 2. 22.

СВЯТОТО́ЧНЫЙ, ая, ое, источающій святость, святыню. *Прол: Дек:* 25.

СВЯТОХУ́ЛЬНИКЪ, презритель, хулитель, порицатель святыни. *Толк: Ев:* 32.

СВЯТО́ША, значитъ такого человѣка, который по всему святъ, не только предъ Богомъ, но и предъ лю-

дями. Сіе наименованіе придано Черниговскому Князю Николаю, сыну Давидову, а внуку Святославлю. Ибо онъ оставя часть наслѣдія своего братьямъ своимъ Изяславу и Владиміру, самъ постригся въ монастырѣ Печерскомъ, гдѣ чрезъ 35 лѣтъ не гнушался отправлять черную работу, и преставился 1156 года Октября 14 дня, въ который день и память его совершается.

СВЯ́ТСТВО, тоже что святость, святыня. *Ефр: Сир:* 562 *на об. Жит: Злат:* 100 *на об.*

СВЯ́ТЦЫ, книга печатная, инако именуемая *мѣсяцесловъ*, въ коей собраны святыхъ имена, расположенныя по числамъ каждаго мѣсяца.

СВЯТЫ́Й, на многихъ мѣстахъ ветхаго завѣта особенно присвояется Богу, *Апок:* 3. 7. Индѣ значитъ Архіерея Числ: 16. 7. *И будетъ мужъ, его же аще изберетъ Господь, сей святъ.* Ап спслъ же Павелъ придаетъ сіе названіе всѣмъ вѣрнымъ, свято живущимъ. *Ефес:* 1. 1 и 15. *Римл:* 12. 13. *ел:* 15. 25. *ел:* 16. 2 и 15. 1 *Кор:* 1. 2.

СВЯТЫ́Й ЕЛЕ́Й, коимъ помазуетъ священникъ людей на всенощномъ бдѣніи по канонѣ, взявъ елей отъ лампады, что предъ праздничною иконою, или благословенный съ хлѣбами по вечерни. *Устав.* и *Служебн.* Еще *святый елей* именуется, коимъ больныхъ помазуютъ при Елеосвященіи. *Требник.*

СВЯТЫЙ ОБИ́ТЕЛИ, или ХРА́МА, то есть святый, коему посвящена обитель, или церковь. *Устав: Церковн.*

СВЯТЫ́ИНЯ, святость, или святилище. *Псал:* 77. 54. и 95. 6. Еще *святынею* называется посѣщеніе приходскими священно и церковнослужителями, чинимое въ праздникъ своимъ прихожанамъ съ честнымъ Крестомъ и святою водою.

СВЯТЫ́ИНЯ ГОСПО́ДНЯ, надпись изображенная на златой дщицѣ, кою ветхозаконный Архіерей имѣлъ на главѣ своей привязанную (*Исход:* 28. 36. и 39. 40), дабы означить, что всѣ грѣхи людскіе, за кои Архіерей умилостивлялъ жертвами и молитвами Бога, отпускаяся силою Господа, коего имя на златой табличкѣ сіяло.

СВЯТЫ́Я ВРАТА́, царскія двери, то есть, среднія олтарныя, такъ называются для того, что ими вно-

сящся свяшныя Тайны, или что Царь славы ими проходитъ. *Скрижал.*

СВЯТѢЙШІЙ, имя прилагательное Патріарху, а послѣ Патріарховъ въ Россіи Синоду: отсюда происходитъ *Святѣйшество*, общій титулъ членамъ Синодальнымъ. Смотри *Духовн: Регламъ.*

СВЯЩБА̀, жертва, приношеніе Богу. *Григ: Наз:* 18.

СВЯЩЕ́ННАГО ПИСА́НІЯ ПРЕВО́ДЫ, которыхъ довольное число щитается: 1) седмидесяти двухъ толковниковъ, о которомъ есть особливое изложеніе, и оный учиненъ за 300 лѣтъ до Рождества Христова, коего держалися и Апостоли, и доселѣ оный существуетъ. Впрочемъ усматриваемъ шакъ же его въ Тетраплахъ, Ексаплахъ и Окшаплахъ Оригеновыхъ. Съ сего славнаго перевода имѣющагося на Греческомъ языкѣ переведено и на Славенскій языкъ св: Писаніе щаніемъ Острожскаго Князя Констаншина, а съ сего уже преложена шочно Библія и напечашана въ Россіи при Царѣ Алексіи Михайловичѣ, и послѣ съ поправленіями при Императрицѣ Елисаветѣ Петровнѣ. 2) Переводъ Акилы или Аквилы Понтійскаго и Синопскаго, обратившагося изъ язычества въ Христіанство и уклонившагося по отлученіи отъ церкви за нѣкоторыя неправыя мысли въ Жидовство. Онъ по сказанію сдѣлалъ два перевода св: Писа́нія съ Еврейскаго языка на Греческій, изъ коихъ первый по изяществу своему заслуживаетъ уваженіе: ибо Аквила столь былъ строгъ въ ономъ, что даже силился выразить слова свойственныя тому языку, напротивъ послѣдній не столь исправенъ. 3) Симмахъ уроженецъ изъ Самаріи, прилѣпившійся къ Жидовству, вторично обрѣзанный и послѣ впавшій въ Евіонскую ересь, преложилъ св: Писаніе не отъ слова въ слово, но изъясняя смыслъ проппвъ смысла, во времена Императора Севира 203 года, и сей свой переводъ исправлялъ трократно. 4) Ѳеодотіонъ по свидѣтельству Епифанію родомъ Понтянинъ, Христіанинъ зараженный ересіею и послѣ уклонившійся въ Жидовство, перевелъ св: Писаніе вѣрнѣе прочихъ съ присовокупленіемъ дополненія къ Даніилу и другихъ книгъ, и издалъ сей переводъ свой въ 184 году. 5) и 6) Переводы найдены въ землѣ, и кѣмъ сдѣланы неизвѣстно, изъ коихъ о первомъ говорятъ, что онъ обрѣтенъ близь Іерихона въ бочкѣ около 219 года, а шестый послѣ онаго. Здѣсь не упоминается о переводахъ преложенныхъ на Ла-

тинскій языкъ, которыхъ находится нарочито много. Извѣстнѣйшіе изъ нихъ Іеронимовъ подъ названіемъ *Вулгата*, Тремелліевъ, Кастелліоновъ и проч.

СВЯЩЕ́ННИКЪ, съ Греч. Іерей, Пресвитеръ. *Лук:* 10. 31. *Матѳ:* 12. 5. *Дѣян:* 6. 7. Индѣ именуется священнодѣйствитель. *Конд: св: Никол.*

СВЯЩЕ́ННИЧЕСТВО, собраніе священниковъ, или старшихъ въ духовенствѣ, то есть Епископовъ, 1 Тим: 4. 14. *Съ возложеніемъ руку священничества.* Ибо по преданію Апостольскому Епископъ не можетъ рукоположенъ быти менѣе трехъ Епископовъ. Индѣ *священничество* значитъ должность или званіе священническое. *Лук:* 1. 9.

СВЯЩЕННОВѢЩА́ТЕЛЬ, толкователь, учитель священныхъ догматовъ. *Мин: мѣс: Новемв:* 23.

СВЯЩЕННОГЛАГО́ЛЬНИКЪ, толкователь божественныхъ вещей. *Дам:* 1 *о вѣрѣ.*

СВЯЩЕННОДУ́ШНЫЙ, ная, ное, священную душу имущій. *Соб:* 211 *на об.*

СВЯЩЕННОДѢ́ЙСТВЕННИКЪ, СВЯЩЕННОДѢ́ЛАТЕЛЬ и СВЯЩЕННОДѢ́ТЕЛЬ, служитель Божій. *Мин: мѣс: Маія* 20 и 23. *Новемвр:* 12.

СВЯЩЕННОДѢ́ЙСТВІЕ и СВЯЩЕННОДѢ́ЙСТВО, служеніе божественныя литургіи, а иногда прилагается и къ другимъ службамъ церковнымъ. *Мин: мѣс: Апр:* 17.

СВЯЩЕ́ННОДѢЙСТВОВАТИ и СВЯЩЕННОДѢ́ЙСТВОВАТИСЯ, отправлять священную службу. *Мин: мѣс: Окт:* 4. и *Генв:* 3.

СВЯЩЕННОЗНА́НІЕ, искуство въ словѣ Божіемъ, свѣдѣніе священныхъ таинъ. *Мин: мѣс: Окт:* 4.

СВЯЩЕННОИМЕ́ННЫЙ, ная, ное, который именуется освященъ, какъ-то *Ѳеофанъ* и *Ѳеодоръ.* Тріод: 81.

СВЯЩЕННОЙНОКЪ, *Прол: Март:* 11. Тоже что Іеромонахъ, то есть монашествующій священникъ. Древніе монахи живучи въ пустыняхъ и въ вертепахъ, не имѣли храмовъ Божіихъ для священнослуженія, а молилися уединенно Богу, святые же дары приносили имъ для причастія пресвитеры; послѣ хотя общежительство въ монастыряхъ и устроено, и церкви созданы; но Божественную литургію особые священники совершали въ оныхъ; напослѣдокъ монахи въ

священство вступили, и стали именоваться Іеромонахи и священноиноки. *Истор: церк. Сократа, Созомена, Θеодорита и Евагрія.*

СВЯЩЕННОКРА́ДЕЦЪ, святотатецъ, который церковныя вещи крадетъ. *Соб:* 54.

СВЯЩЕННОКУ́ПСТВО, тоже что Симонія. *Скрижал: стран:* 162.

СВЯЩЕННОМУ́ЧЕНИКЪ, именуется такой страдалецъ Христовъ, который имѣя на себѣ санъ Епископскій или священническій, пострадалъ за истинну до смерти, на примѣръ Игнатій Богоносецъ, будучи Епископъ Антіохійскій, за исповѣданіе вѣры Христовы звѣрямъ на растерзаніе преданъ, такъ же и другіе священномученики въ мѣсяцесловѣ изображенные.

СВЯЩЕННОМУЧЕ́НІЕ, при священствѣ мученичество, то есть свидѣтельство о вѣрѣ Христовой священникомъ или Епископомъ учиненное. *Конд: Іул:* 26.

СВЯЩЕННОМѢСЯЧІЕ. Первый день каждаго мѣсяца язычники праздновали приношеніемъ жертвъ, освященіемъ домовъ, пирами, плясаніемъ и проч. что и у Еврейскаго народа было въ обыкновеніи съ нѣкоторою разностію отъ Еллиновъ, и назывался тотъ день *новолѣсячіе.* Григ: Наз: 40 на обор.

СВЯЩЕННОНАУЧА́ТИСЯ, чаюся, ешися, познавать, научаться священнымъ догматамъ. *Мин: мѣс: Нов:* 23.

СВЯЩЕННОНАЧА́ЛІЕ, начальство надъ священнослужителями и въ службахъ церковныхъ, съ Греческаго Іерархія. *Предисл: на Скрижал: стран:* 3.

СВЯЩЕННОНАЧА́ЛЬНИКЪ, Архіерей, начальникъ священному чину. *Отче священноначальниче Николае.* Троп: Декабр: 6.

СВЯЩЕННОНАЧА́ЛЬНИЧЕСКІЙ, ая, ое, до Архіерея относящійся. *Скриж: стран:* 3.

СВЯЩЕННОНАЧА́ЛЬСТВУЕМЫЙ, ая, ое, подчиненный священноначальнику, то есть человѣкъ нижняго чина въ священствѣ. *Предисл: въ Скриж: стран:* 3.

СВЯЩЕННОПА́МЯТНИКЪ, съ Греч. Іеромнимъ. Зри сіе слово.

СВЯЩЕННОПИСА́НІЕ, писаніе о священныхъ догматахъ. *Мин: мѣс: Окт:* 3.

СВЯЩЕННОПОБѢ́ДНЫЙ, ая, ое, отличившійся подвигомъ за священные догматы. *Мин: мѣс. Новембр:* 27.

СВЯЩЕННОПОВѢСТВОВА́ТИ и СВЯЩЕННОПРОПОВѢ́ДАТИ, ую, еши, изъяснять, проповѣдовать слово, ученіе Божіе. *Мин: мѣс: Окт:* 3. *Іюн:* 17.

СВЯЩЕННОПОДВИ́ЖЕНЪ, на, но, подвигнувшійся ревностію по благочестіи. *Мин: мѣс: Февр:* 22.

СВЯЩЕННОПОМА́ЗАНІЕ, освященіе елеемъ святымъ. *Мин: мѣс: Іюн:* 15.

СВЯЩЕННОПРЕДСТОЯ́ТЕЛЬ, Пресвитеръ. *Устав:* 9.

СВЯЩЕННОПРОПОВѢ́ДНИКЪ, Архіерей или Іерей проповѣдающій людямъ слово Божіе. *Тріод:* 80 *на об.*

СВЯЩЕННОПѢ́ВЕЦЪ, опредѣленный къ пѣнію священныхъ имновъ, пѣсней. 2 *Эздр:* 8. 22,

СВЯЩЕННОРО́ДНЫЙ, ая, ое, по рожденію святый. *Прол: Сент:* 8. *Мин: мѣс: Іюн:* 25.

СВЯЩЕННОСВЯТИ́ТЕЛЬ, тоже что священноначальникъ. *Мин: мѣс: Новембр:* 27.

СВЯЩЕННОСЛА́ВИТИ, влю, виши, величать въ духовныхъ, священныхъ пѣснѣхъ. *Мин: мѣс: Іюл:* 26.

СВЯЩЕННОСЛО́ВИТИ, влю, виши, учить, изъяснять священные догматы. *Мин: мѣс: Окт:* 4.

СВЯЩЕННОСЛО́ВЪ, учитель, толкователь, проповѣдникъ слова Божія. *Мин: мѣс: Маія* 26.

СВЯЩЕННОСЛУЖЕ́НІЕ, тоже что священнодѣйствіе.

СВЯЩЕННОСЛУЖИ́ТЕЛЬ, Іерей или діаконъ.

СВЯЩЕННОСОВЕРША́ЕМЫЙ, ая, ое, приносимый въ священнодѣйствіи. *Мин: мѣс: Дек:* 20.

СВЯЩЕННОСОПРЕСТО́ЛІЕ, то есть горнее мѣсто. *Соборн: свитокъ* 1667 *года.*

СВЯЩЕННОСТРАДА́ЛЕЦЪ, тоже что священномученикъ. *Тріод:* 81.

СВЯЩЕННОСТРАДА́ЛЬНЫЙ, ая, ое, запечатлѣвшій священство страданіемъ. *Мин: мѣс: Апр:* 12.

СВЯЩЕННОТА́ТСТВО, тоже что святотатство. 2 *Макк:* 13. 6.

СВЯЩЕННОХРАНИ́ТЕЛЬ, кто служитъ вмѣстилищемъ чего либо священнаго. *Прол: Окт:* 26.

СВЯЩЕННОЯВИ́ТЕЛЬ и СВЯЩЕННОЯВЛЕ́ННИКЪ, исполнитель, истолкователь священныхъ откры́тій. *Мин: мѣс: Окт:* 3. *Іюл:* 9.

СВЯЩЕННОЯВЛЕ́ННЫЙ, ая, ое, кому откры́ты священныя таинства. *Мин: мѣс: Окт:* 3.

СВЯЩЕ́ННЫЙ НЕДУ́ГЪ, лютая проказа. *Соборн:* 48 *на обор.*

СВЯЩЕ́ННЫЙ ПѢВЕ́ЦЪ, придается наименованіе сіе Царю Давиду. *Прав: исп: вѣр:* 21.

СВЯЩЕ́НСТВО, есть таинство церковное, въ коемъ Духъ Святый чрезъ Епископа рукополагаетъ достойно избраннаго человѣка въ званіе духовное, то есть въ священно или церковнослужителя. *Чиновн: Архіер.* и *Прав: Исп: вѣры.*

СВЯЩЕ́НСТВО ДУХО́ВНОЕ, есть всѣмъ вѣрнымъ Христіанамъ общее. 1 *Пет:* 2. 9. *Апок:* 5. 9.

СВЯЩЕ́НСТВО НЕПРЕСТУ́ПНОЕ, *Евр:* 7. 23 и 24. то есть непремѣняемое, всегдашнее или вѣчное. Апостолъ сравниваетъ *непреступное* Христово *священство* съ Еврейскимъ, которое сперва было такъ же во всю жизнь *непремѣняемо*, но послѣ Архіерейство у нихъ было годовое, когда Римляне по корыстолюбію своему перемѣнили законъ и уставъ учрежденный отъ Бога, чрезъ что означалося паденіе ветхозаконнаго священства, *Іоанн:* 18. 13 и 24. У древнихъ Еллиновъ было такъ же неодинаково священство, и иные назначалися къ тому по жребію, по Гречес: (κληρωτοὶ), иные отъ народа избиралися (ἐψηφισμένοι), а другіе по праву наслѣдства получали оное (ἐκγένεις), какъ и у Евреевъ было родовое священство и доставалося послѣ отца сыну, а по томъ внуку. Что же касается до продолженія въ томъ чинѣ, то иные были на одинъ годъ (ἐνιαυτεῖοι), а иные на всю жизнь (διὰ βίου). Зри *древност: Грец: о священств: гл:* 18.

СВЯЩЕ́НСТВОВАНЪ, освященъ. *Мин: мѣс: Новембр:* 27.

СВЯЩЕ́НСТВОВАТИ, ствую, еши, носить священный санъ. *Мин: мѣс: Новембр:* 12.

СГНУСИ́ТИСЯ (кому), то есть погнушаться кѣмъ, презрѣть кого. *Прол: Окт:* 25.

СГРАМАЖДА́ТИ, ждаю, еши, расположить. *Дѣян:* 28. 3.

СГРЕ́БІЕ, сорѣ, помешѣ, навозѣ, грязь. *Мин: мѣс: Новемвр:* 11.

СДОХНОВЕ́НІЕ, единодышаніе, такѣ же согласіе, по Лат: conspiratio. *Соб:* 153 *на об.*

СДРОГНУ́ТИ СЕБЕ́, опомниться, притти вѣ чувство. *Ефр: Сир:* 56.

СДУ́ШНЫЙ, ая, ое, который сѣ душею. *Предѣ Корм: лист:* 7.

СДѢЙСТВЕННИКЪ, который помогаетѣ другому вѣ чемѣ. *Требн: гл:* 104.

СДѢЙСТВИ́ТЕЛЬ, тоже что сдѣйственникѣ. *Григор: Наз:* 2.

СДѢЛЯ́ТИСЯ, ляюся, ешися, 1 Кор: 9. 13. *И служащіи олтарю, со олтаремѣ сдѣляются,* то есть участвуютѣ, долю имѣютѣ: ибо изѣ приносимыхѣ вещей на жертву часть взимали Іерец и Левиты, какѣ видно *Второз: гл:* 18. Тоже самое успавилѣ и Христосѣ (*Лук:* 10. 7) для проповѣдниковѣ слова Божія, какѣ-шо и ев: Павелѣ сказуетѣ тоже.

СЕ́, нарѣч. вотѣ. *Матѳ:* 1. 20. *Марк:* 16. 6.

СЕВА́СТЪ, Греч. толкуется: *достоинѣ величайшаго почитанія.* Симѣ именемѣ Кесари именовалися, *Дѣян:* 25. *ст:* 25. Неронѣ Царь Римскій такѣ назывался, и потому полкѣ первый Кесаревѣ нарицается *Севастійскій,* то есть Императорскій. *Дѣян:* 27. 1.

СЕВРЮ́КЪ, родѣ Козаковѣ. *Сказан: обѣ осадѣ Троицк: Мон:* 221.

СЕ́ДМДЕСЯТЪ КРА́ТЪ СЕДМЕРИ́ЦЕЮ, *Матѳ:* 18. 22. Положено извѣстное число вмѣсто неизвѣстнаго и опредѣленнаго, и опредѣленное вмѣсто неизвѣстнаго, то есть сколько разѣ ни очувствуется брашѣ, отпустить вину ему должно. А по счету ариѳметическому седмдесятѣ кратѣ седмерицею составляетѣ 490.

СЕ́ДМДЕСЯТЬ ТОЛКО́ВНИКОВЪ, то есть 72 переводителя священнаго Писанія, по шести человѣкѣ изѣ каждаго поколѣнія Израильскаго избранные по желанію Птоломея Филаделфа Царя Египетскаго за 270 лѣтѣ до Рождества Христова, кои весь ветхій завѣтѣ сѣ Еврейскаго на Еллиногреческій языкѣ пере-

вели такъ единодушно и единогласно, что ни въ одномъ словѣ единъ отъ другаго не отступилъ, и сей переводъ въ великомъ былъ почитаніи завсегда какъ во Іудейской, такъ и Христіанской церкви. *Августъ: кн: 5. о градѣ Бож: гл:* 23. Съ сего славнаго богодухновенныхъ мужей перевода и наша Библія Россійская имѣется, сперва напечатанная иждивеніемъ Константина Господаря Острожскаго 1581 года, послѣ при Царѣ Алексіи Михайловичѣ 1663 года, напослѣдокъ исправлена будучи, издана при Императрицѣ Елисаветѣ Петровнѣ, коя и доднесь печатаніемъ повторяется.

СЕДМЕРИ́ЦЕЮ, седмь разъ, или по седмижды. *Псал:* 11. 7. и 78. 12.

СЕДМЕРОСУГУ́БНО и СЕДМОГУ́БНѢ, въ седмь кратъ болѣе. *Мин: мѣс: Окт:* 22. *Прол: Новембр:* 21.

СЕДМИ́НЫ, означалъ у Іудеевъ седмый мѣсяцъ въ году. *Захар:* 7. 5. А индѣ пріемлется за седмилѣтіе, за седмилѣтнее время, Быт: 29. 27 и 28. *Скончай убо седмины сея, и дамъ ти и сію за дѣло, еже дѣлаеши у мене еще седмь лѣтъ другія. Сотвори же Іаковъ тако: и исполни седмины сея.*

СЕДМИ́ЦА, объемлетъ седмь дней начинающихся отъ перваго по воскресеніи дня до другаго воскреснагожъ дня, и по церковному такъ именующихся, 1) понедѣльникъ, 2) вторникъ, 3) среда, 4) четвертокъ, 5) пятокъ, 6) суббота, 7) недѣля, по Греч. именуется ἑβδομάς, по Лат: septimana, hebdomas. Въ простыхъ же разговорахъ *седмицу* неправильно называютъ *недѣлею:* ибо недѣля по недѣланію воскресный день названъ. Индѣ значитъ седмилѣтіе, седмь лѣтъ. *Маргар:* 94 *на обор.*

СЕДМИ́ЦА ВСЕѢ́ДНАЯ, смотри *Всеѣдная седмица.*

СЕДМИ́ЦА ПРЕДВОЗГЛА́СНАЯ, для чего и которая такъ именуется, смотри *Тріод: Пост: лист:* 7.

СЕДМИ́ЦА СЫ́РНАЯ, просто называется *масленица* по пищѣ, кою дозволено въ ту седмицу употреблять, не выключая среды и пятка, во уничтоженіе правилъ Тетрадитовъ и Іаковитовъ еретиковъ. Установленіе сея седмицы приписываютъ Ираклію Царю Греческому по побѣдѣ надъ Хосроемъ Персидскимъ.

СЕДМИ́ЩИ, нарѣч. семь разъ, кратъ. *Лук:* 17. 4.

СЕДМОКРУ́ЖНЫЙ, ая, ое, говорится о небѣ, которое

о седми кругахъ нѣкоторые изъ учителей быти полагаютъ. *Мин: мѣс: Новеимвр:* 29.

СЕДМОСВѢТИ́ЛЬНЫЙ и СЕДМОСВѢТЛЫЙ, ая, ое, который о седми свѣтилахъ, седмосвѣщный; седмь свѣтильниковъ имѣющій. Говорится о свѣщникѣ бывшемъ во храмѣ святая святыхъ. *Прол: Сент:* 8. *Розыск: лист:* 77 *на об.*

СЕДМОУСУГУ́БИТИ, бляю, еши, умножить въ седмь крать. *Мин: мѣс: Генв:* 23.

СЕДМОХО́ЛМІЕ и СЕДМОХО́ЛМНЫЙ, на седми горахъ состоящій, на прим: градъ, Греч: ἑπτάλοφος, таковъ былъ древній Вавилонъ, также старый Римъ и Константинополь. *Апок: гл:* 17. Смотри толкованіе св: Андрея Критскаго на Апокалипсисъ і въ книгѣ печатной о знаменіяхъ пришествія антихристова, сочин: *Стефана Митр: Рязанск.*

СЕ́ДМЬ А́НГЕЛЪ, *Апок:* 8. 2. по общепринятому мнѣнію суть седмь начальствъ Ангельскихъ; или Архангеловъ, предстоящихъ Божію престолу, какъ изъявляетъ Рафаилъ, *Товит:* 12. 15. Гаврiилъ, *Лук:* 1. 19. Михаилъ есть единъ отъ старѣйшихъ ихъ и первый. *Дан:* 10. 13 и 21. Иногда подъ симъ именемъ разумѣются такъ же пастыри церкви.

СЕДРА́ХЪ. Халдейск. толкуется: *вдохновеніе царево.* Наименованіе св: Ананіи, данное ему при дворѣ Навуходоносоровѣ, заимствованное отъ солнца, которое Халдеи за Бога и Царя почитали. *Даніил.* 1. 7.

СЕЙТЪ, учитель Магомешанскаго закона. *Сеиты начаша ласкати.* Прол: Маія 26.

СЕКЕЛА́ГЪ, Евр. толкуется: изліяніе источника. *Іисус: Нав:* 19. 5. 1 *Цар:* 27. 6.

СЕКРА́ТКІЙ, ая, ое, новоприлучившійся. *Требн: лист:* 31. *Номоканон: на разныхъ мѣстахъ.*

СЕКРА́ТЫЙ, та, то, новый, недавній, Впор: 32. 17. *Секрати пріидоша.*

СЕ́ЛА ЕѲІО́ПСКАЯ, индѣ пріемлется за мѣста или гнѣздилища бѣсовскія. *Мин: мѣс: Маія* 16.

СЕ́ЛА КИДА́РСКАЯ, значитъ жилища Татарскія, или вообще кочевья дикихъ народовъ. *Прол: Авг:* 15. Слово же *Кидарь* собственно означаетъ: тму, мракъ, темноту.

СЕЛЕЗЕ́НА, тоже что по просту селезенка. *Маргар:* 520.

СЕЛЕ́ННАЯ, тоже что вселенная, то есть міръ весь населенный.

СЕЛЕНЦІА́РЪ или СЕЛЕНТІА́РЪ, Латин: отъ sileo молчу. Былъ чинъ при Греческихъ Императорахъ, коего должность состояла въ наблюденіи благочинія, а по мнѣнію другихъ имѣлъ отъ званіе секретаря при Императорскомъ Кабинетѣ *Ефр:* *Сир:* 120.

СЕЛИ́КІЙ, ая, ое, столикій, столькій. Нар. *Селико́*, значитъ: столько, столико. *Но селико о васъ бесѣдовахъ.* Жит: Злат: 94.

СЕ́ЛИНЪ, Греч. дикая петрушка, о которой упоминается у Діоскорида *кн:* 3. *гл:* 84. *Прол: Февр:* 14.

СЕ́ЛИНЪ НЕМЕ́ЙСКІЙ, трава или злакъ извѣстный подъ названіемъ петрушки (apium hortense), изъ коей былъ сплетаемъ вѣнокъ, и давался на торжественныхъ потѣхахъ отправлявшихся въ Немеи городѣ Пелопонисскомъ въ честь Геркулесу, умертвившему страшнаго льва въ лѣсу Немейскомъ. Игрища сіи бывали чрезъ два года. *Прол: Март:* 17.

СЕЛИ́ТВА, обитель, жилище. Прол: Маія 27. *Начаша строити селитву себѣ.*

СЕЛИ́ЩЕ, ночлегъ, пребываніе, обитель, станъ. *Исаіи* 34. 13.

СЕ́ЛНИКЪ, житель, обитатель, обывватель. *Григ: Наз:* 18. Или: поселянинъ, крестьянинъ, деревенскій мужикъ. *Талъ же* 47.

СЕ́ЛНШІЙ, шая, шее, деревенскій, самый простый. *Григ: Наз:* 37 *на об.*

СЕ́ЛНЫЙ, ная, ное, сельскій, полевый. *Псал:* 102. 15. *Быт:* 2.

СЕЛО́, въ Писаніи значитъ: поле, или пашенную землю. *Матѳ:* 13. 24 и 27. *Дѣян:* 28. 8.

СЕЛО́ БѢЛИ́ЛНИЧЕ, мѣсто, гдѣ бѣлильники, то есть валяльщики суконъ художество свое отправляютъ. *Исаіи* 7. 3.

СЕЛО́ СКУДЕ́ЛНИЧЕ, для погребенія посторонніихъ людей купленная земля на деньги, за которыя проданъ Христосъ. *Матѳ:* 27. 7 и 10.

СЕЛО́ КРО́ВЕ, Матѳ: 27. 8. *Нарѣчеся село то, село крове.* Дѣян: 1. 19. По Еврейски называется оное *Акелдамà*, и означаетъ а) кровь въ тѣлѣ животномъ, б) смертоубійство, в) мзду и цѣну какой либо вещи. И такъ по всѣмъ тремъ значеніямъ названіе сіе ему соотвѣтствуетъ: понеже куплено цѣною крови Іисуса проданнаго, равно какъ и село смертоубійства: ибо умерщвленъ былъ проданный цѣною его, а послѣ и самъ продавый стяжалъ самоубійство за цѣну своего злодѣянія.

СЕ́ЛЬСКІЙ ЕПИ́СКОПЪ, то есть не имѣющій градовъ подъ собою. О поставленіи и званіи ихъ зри *Корм: глав:* 29. *лист:* 45. 55. 66 и 248.

СЕЛЯ́НСТВО, грубость, подлость. *Грие: Наз:* 30 *на об.*

СЕМЕ́ЛИ, Греч. мать Діонисова или Вакхова, Кадмова дочь. Выводятъ сіе названіе отъ δέλας и μέλεν, что восхотѣла совокупиться Дію бо́жку языческому съ громомъ и молніею. *Грие: Наз:* 40.

СЕМИДА́ЛЪ, Греч. толкуется: мука пшеничная первой руки, кою у насъ называютъ крупичатою. *Апок:* 18. 13.

СЕМІАРІА́НЕ, то есть Полуаріане. Названіе еретиковъ, относящихся къ 357 году. Между *Семіаріанами* полагается Акакій Епископъ Кесарійскій, который послѣ явно вступился за Аріанъ, почему Феликсъ и Геласій Римскіе Епископы его извергли. *Никиф: кн:* 9. *гл:* 49. *кн:* 15. *гл:* 17. Епифаній сказуетъ, что предсѣдательствующими у нихъ были Епископы Василій Агкирскій и Георгій Лаодикійскій. *Ерес:* 73.

СЕНТЕ́РІА, Греч. чревогнишіе, болѣзнь состоящая въ поврежденіи внутренностей. *Жит: Злат:* 31 *на об.*

СЕПЕЛИ́ВЪ, ва, во, тоже что шепетливый, косноязычный, по Лат: blesus, balbus, traulus. *Облич: Раскольн: гл:* 7. *лист:* 132.

СЕПТЕ́МВРІЙ, седмый мѣсяцъ въ году, считая отъ Марта, коимъ всѣ круги небесные начинаются и Пасхалія, по просту *Сентябрь*, соотвѣтствуетъ ему Еврейскій Ѳизри, Греч: Μαιμακτηριών.

СЕРА́ПІЙ, имя идола, котораго чтили древніе Египтяне, и по мнѣнію нѣкоторыхъ былъ тоже что Озиридъ, или Аписъ. *Прол: Генв:* 8.

СЕРАПІѲНОВЩИНА, особливый толкъ раскольническій въ Брынскихъ лѣсахъ. *Розыск: част:* 1. *лист:* 26.

СЕРАФИ́МСКИ, по примѣру Серафимовъ. *Ирмол: гл:* 1. *пѣсн:* 9.

СЕРАФИ́МЪ, есть имя общее перваго Ангельскаго чина, съ Евр: толкуется *пламенѣющій*, или *горящій*, що есть по свѣту существа своего, по блистанію отъ Божественнаго свѣта, по прозрачности, скорости и другимъ свойствамъ пламень огненный собою показуетъ (Псал: 103. 4), или по тому, что горитъ любовію къ Богу и къ церкви. Пѣснь *Серафимская* означается у Исаіи въ главѣ 6: *Святъ, святъ, святъ, Господь Саваовъ* и проч. Діон: Ареоп: гл: 6.

СЕРВИ́ЗЪ, съ Фран. языка называется столовый приборъ въ чашахъ, блюдахъ, тарелкахъ, солонкахъ, ножахъ, вилкахъ, и проч: состоящій. *Указ: о винахъ Арх: Ѳеодосія* 1725 *года.*

СЕРГІА́НЕ, еретики получившіе названіе отъ Сергія Патріарха Константинопольскаго, возникшіе около 604 года, который почитается творцемъ *Ектесиса Иракліева*, книги заключающей подъ симъ названіемъ въ себѣ ученіе *Единовольническое.* Зри у *Ерминопула Ерес:* 3.

СЕРДОБО́ЛИ, малыя и сирыя дѣти, такъ же ближніе и кровные сродники. *Прол: Март:* 30. *Ефр: Сир:* 208 *на обор.*

СЕ́РДЦЕ, индѣ значитъ душу человѣческую. Евр: 13. 9. *Добро бо благодатію утверждати сердца.* Здѣсь не то сердце разумѣется, которое врачи разумѣютъ, но душа разумная, кою Апостолъ заповѣдуетъ укрѣплять пищею духовною, то есть благодатію Іисусъ Христовою, аки хлѣбомъ.

СЕ́РДЦЕ ЗЕМЛИ́, т. е. средина, внутренность земли (*Мат:* 12. 40), а что *сердце* значитъ средину, смотри Псал: 44. 6. *Въ сердцы враговъ царевыхъ.*

СЕ́РДЦЕ ЛУКА́ВО, мысль худая, развращенная, лицемѣрная; или ожесточенное сердце. *Евр:* 3. 12. *Дѣян:* 8. 22. *Матѳ:* 15. 19.

СЕРДЮКЪ, храбрецъ, вишязь. *Синопс:* 219.

СЕ́РНА, *Дѣян:* 9. 39. по Лат: dama, или caprea, то есть дикая коза, по Греч: *δορκάδα*, называется по острому

зрѣнію сего животнаго, которое по свидѣтельству Плинія (*кн*: 28. *гл*: 11) никогда очной болѣзни не имѣетъ, и ночью равно видитъ, какъ и днемъ. Св: Амвросій сіе свойство въ духовномъ смыслѣ придаетъ Тавиѳ. Пѣсн: пѣсн: 2. *ст*: 9. *Подобенъ есть братъ мой сернѣ.*

СЕРПОВИ́ДЕЦЪ, наименованіе Захаріи Пророка, видѣвшаго знаменіе серпа. *Мин*: *мѣс*: *Февр*: 8. *Мѣсяцесловъ подъ симъ же числомъ.*

СЕРПОВИ́ДНАЯ ЛУНА́, или РОГА́ТАЯ, называется тогда, когда меншую половины часть имѣетъ освѣщенную солнцемъ, а большую темную, и является на подобіе серпа или ро́говъ, что случается въ первые дни ея ращенія и въ послѣдніе ущербленія, когда она бываетъ отъ солнца на разстояніе двухъ знаковъ небесныхъ, *Дам*: 15. гдѣ названа и *мѣсяцевидная.*

СЕРПО́ВНЫЙ, ая, ое, имѣющій видъ серпа. *Прол*: *Іюн*: 10.

СЕСА́ХА и СЕСА́ХЪ, *Іерем*: 25. 26. Имя богини Вавилонской, извѣстной такъ же подъ именемъ *Саки* или *Сахи*, которой въ честь отправляемо было празднество чрезъ пять дней со всякимъ своеволіемъ, кои и назывались отъ того *Сакійскіе*, такъ какъ у Римлянъ *Сатурнальскіе*. Индѣ отъ имени сей богини и самый Вавилонъ называется *Сесахъ*, Іерем: 51. 39. Упоминаетъ о семъ празднествѣ и Страбонъ въ Географіи кн: 11. По чему гдѣ только было капище *Сахи*, тамъ обыкновенно отправлялся и праздникъ, подобный *Баханаліямъ*, при чемъ мужчины и женщины предавалися піянству и сладострастію, и по всей вѣроятности богиня сія была таже, что Венера у прочихъ. *Іустин*: *кн*: 18. *Валер*: *Максим*: *кн*: 2. *глав*: 6. Достаточное поняшіе о празднествѣ Сесахи даетъ Аѳиней (*книг*: 14), сказуя такъ: „отъ 15 мѣсяца *Лоц*, „соошвѣтствующаго нашему Августу, праздновали въ „Вавилонѣ пять дней, въ кои господа уступали права свои рабамъ, а сіи избирая изъ себя одного на„чальникомъ, и называя его *Заганомъ*, одѣвали его „въ царскую одежду.„ Царь Киръ во время сего празднества покорилъ Вавилонъ. Подобный сему праздникъ бывалъ и у Персовъ, какъ видно у Діона. На сіе такъ же безстудіе взирая, вѣщаетъ Іеремія тоя же главы въ спихъ 57. *Исаіа гл*: 21. *ст*: 5. *Даніил*: 6. 1. *Квисторп*: *на* 51 *главу Іереміи.*

СЕСТРА́ ПО ПЛО́ТИ, то есть по происхожденію отъ первосозданнаго человѣка. *Прол*: *Іюл*: 14.

СЕ́СТРЕНИЦА, каждая изъ рожденныхъ отъ двухъ братьевъ или сестеръ, или двоюродныя сестры. *Корм: лист:* 5. 207 и 212. Такъ же племянница по сестрѣ, дочь сестрина. *Тамъ же* 213 *на об.*

СЕСТРИ́ЧИЩЪ, племянникъ отъ сестры, какъ братаничъ братнинъ сынъ. *Лекс: Кут. Лексик: Трезыгн.*

СЕСТРИ́ЧНА, племянница, сестрина дочь. *Корм: лист:* 5.

СЕФИ́НА, Евр. толкуется *къ сѣверу.* Суд: 12. 1.

СЕ́ЧЬ, моча человѣческая, вода естественная. 4 *Цар:* 18. 27.

СЕ́Ю, двойств: числа род: падежъ отъ мѣст: *сей.* Прол: Окт: 3.

СЖА́ЛИТИСИ, ляюся, ешися, сжалишься, пожалѣть. *Мат:* 18. 31.

СЖА́ТИ РУ́КУ, *Второз:* 15. 7. значитъ: быть скупу, неподатливу, какъ напротивъ того *Отверзати руку*, значитъ: быть щедру, благотворительствовать. *Тамъ же ст:* 8. *Псал:* 103. 28. и 144. 16. *Сирах:* 40. 14.

СЗИРА́ТИСЯ, раюся, ешися, смотрѣть, глядѣть другъ на друга въ случаѣ недоумѣнія. *Іоан:* 13. 23.

СИ́, наподобіе нарѣчія прилагается вмѣсто *свой.*

СИ́, тоже что *себѣ*, или *свой.* Смотри *Розыск: и другія церковныя книги.*

СИВА́НЪ, Евр. имя мѣсяцу, который соотвѣтствуетъ отъ части Маію, а отъ части Іюню. *Варух:* 1. 8.

СИВИ́ЛЛА, каждая изъ пророчицъ языческихъ, коихъ древніе писатели щитаютъ десять, а именно 1) Персидская, 2) Ливійская, 3) Делфійская, 4) Кумейская, 5) Еріѳрейская, 6) Самійская, 7) Команская по имени *Амалѳея* или *Демофила*, такъ же *Ерофила*, 8) Еллеспонтская, 9) Фригійская, 10) Тивуртинская *Албунея*, изъ коихъ Команская Сивилла принесши къ Царю Тарквинію Приску девять пророческихъ своихъ книгъ, требовала за нихъ 300 большихъ золотыхъ. Царь услыша столь дорогую цѣну, посмѣялся безумію жены. Она при Царѣ же сожгла три книги. По томъ за остальныя просила ту же цѣну; Тарквинія больше прежняго удивила глупость ея, почитая ее за сумасшедшую. Она еще три книги сожгла; а какъ и за послѣднія три книги требовала тѣхъ же денегъ, тогда

Царь изъ любопытства купилъ оныя за триста золотыхъ. Однако послѣ въ Римѣ накопилося много книгъ Сивиллинскихъ, но онѣ всѣ смѣшаны, и нельзя распознать, которая книга какой Сивиллы; одна только Еврейская означила въ книгѣ своей имя. Всѣ они пророчески возвѣщали о единомъ Богѣ, наипаче Еврейская почитается изъ нихъ знаменитѣйшею. Въ ихъ книгахъ обрѣтаются такъ же предсказанія о Христѣ, о чемъ упоминаетъ Евсевій и другіе нѣкоторые учители. Однако не всѣ о Сивиллахъ одинакаго мнѣнія: ибо нѣкоторые почитаютъ писанія ихъ подлинными, напротивъ того другіе сумнѣваются въ томъ. Зри *Августъ: о градѣ Божіемъ* 18 и 23. *Фабриций Вивл: Греч:* 1. 29. 33. *Барон: предугот: лист:* 4.

СИГКЛИТИ́ЧЕСТВО, сенаторство, сенаторское достоинство. *Ефр: Сир:* 120.

СИ́ГМА, знакъ въ нотномъ пѣніи, подлѣ ключа поставляемый для распознанія мѣры въ рукѣ и прошяженія въ голосѣ, а пишется такъ

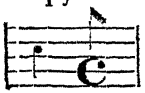

Букварь Дуляpный.

СИДО́НСКАЯ МЕ́РЗОСТЬ, идолопоклонство. *Прол: Іюл:* 20.

СИКА́РЬ, Лат. толкуется, *убійца*, Дѣян: 21. 38. По сказанію Сервіеву *сикарь* именуется тотъ, кто спрятавшися, ожидаетъ человѣка, чтобы нечаянно убить, а по мнѣнію Ливіеву палачъ, или спекуляторъ. У Цицерона называется по Лат: subsessor, то есть ловитель, а у Ювенала *разбойникъ*.

СИКЕЛІ́А, тоже что Сицилія. *Мин: мѣс: Іюн:* 23.

СИКЕ́РА, или СИКЕ́РЪ, кромѣ лознаго вина всякій пьяный напитокъ подъ симъ именемъ разумѣется, то есть пиво, медъ, вишневка, малиновка и проч. Происходитъ *сікера* отъ Евр: шехаръ, кое по Греч: σικέρα. Лев: 10. 9. Числ: 6. 3. Суд: 13. 4. Лук: 1. 15. *И вина и сікера не имать пити.*

СИ́КЛЬ, Еврейскій сребреникъ, и былъ двоякой цѣны: иный *сикль святый* или *священный*, отъ Бога уставленный на церковныя принадлежности, Исход: 30. 13. а другій сикль *народный* или *людскій*, въ половину противъ священнаго цѣною. Чего же стоилъ *святый* сикль, видно въ *кн: Левит:* 27. 25. Примѣняяся къ Аттическимъ драхмамъ, сикль въ 4 драхмы былъ, а по Алек-

сандрійскимъ въ двѣ драхмы: по чему 72 толковника вмѣсто сикля и положили *дидрахму*. Отсюда можно видѣть, что *сребреникъ*, то есть серебреная монета, на каковыхъ 30 продалъ Христа Іуда, тоже значитъ, что сикль, на Нѣмецкія деньги полталера, вѣсомъ серебра полунціи. Священный сикль въ полтину, а народный въ 25 копѣекъ.

СИКОМО́РІЯ, Греч. дикая смоковница. *Тол: Ев:* 290 *на об.*

СИ́ЛА, иногда берется за знаменитые и превосходные дары Святаго Духа, *Дѣян:* 6. 8. Индѣ за самаго Бога, *Матѳ:* 26. 64. какъ видно и у *Луки* 22. 69. *Сила Божія* за Евангеліе, *Рим:* 1. 16. Ибо благовѣствованіе Христово подлинно сильное есть орудіе ко спасенію человѣческому. Индѣ значитъ: усиліе, мочь, всѣ силы, напряженіе силъ. Сіе реченіе въ печатныхъ при Никонѣ Патріархѣ ирмологіяхъ на Литургіи приложено къ послѣднему присвятому, что и въ Греческихъ книгахъ на ихъ языкѣ положено *динамисъ*, то есть сила. Но какъ на нашемъ языкѣ оно несвойственно въ пѣніи и необыкновенно, за тѣмъ и оставлено. *Прашица лист:* 306 *на обор.* Когда же подобное сему слово изображается чрезъ букву *і*, то есть *Сіла;* то означаетъ имя собственное человѣка, на прим: *Поемше Павла и Сілу.* Дѣян: 16. 19.

СИ́ЛА ЗЕМЛИ́, *Втор:* 32. 13. то есть крѣпкіе грады, по Лат: excelsa terrae, индѣ fastigia terrarum.

СИ́ЛА НЕБЕ́СНАЯ, тоже что воинство небесное. 4 *Цар:* 21. 5.

СИ́ЛА ТЯ́ЖКАЯ, то есть сильное, многочисленное ополченіе. 4 *Цар:* 6. 14.

СИЛО́, силокъ, осилъ, пѣтля. 1 *Кор:* 7. 35.

СИ́ЛОВАТИ, лую, еши, приводить въ силу, придавать силу. *Толк: Ев:* 59.

СИ́ЛЫ, во множ: числѣ берется за чудеса, власть, могущество. Матѳ: 13. 58. *И не сотвори ту силы многи.* Такъ же общее имя второго чина Ангельскаго, которыми Богъ чудеса творитъ по сказанію св: Діонисія Ареопагита. *О силахъ* упоминается, *Ефес:* 1. 19. *Колос:* 1. 11. особливо *Рим:* 8. 38. Иногда значитъ: способность къ творенію чудесъ. 1 *Кор:* 12. 28.

СИ́ЛЫ НЕБЕ́СНЫЯ, у *Матѳ:* 25. 29 показанныя писменнымъ смысломъ означаютъ твердь небесную и самое основаніе. А по мнѣнію другихъ толкователей

воинство небесное, то есть свѣтила изъ многихъ звѣздъ соединенныя на подобіе воевъ стройно учрежденныхъ.

СИ́ЛЬНИКЪ, богатырь, витязь, рыцарь, или у котораго много силъ, то есть воинства. Такъ же вельможа, знатный человѣкъ. *Григ: Наз:* 16. *Прол: Маія* 9. Иногда берется за обидчика, притѣснителя. *Прол: Новембр:* 11.

СИ́ЛЬНЫЙ, ая, ое, въ особенности придается сіе наименованіе Богу. 2 *Макк:* 15. 3.

СИ́ЛЬСТВО, усиліе, наглость. *Маргар:* 172.

СИМВОЛИ́ЧЕСКІЙ, ая, ое, знаменательный. *Мин: мѣс: Новембр:* 13.

СИМОНІ́А, святокупство. Названіе произшедшее отъ Симона волхва, который хотѣлъ у Апостоловъ купить даръ Св: Духа за деньги. *Дѣян:* 8. *стих:* 19.

СИМОНІА́ТЫ, ереники произшедшіе отъ Симона. *Корн:* 644 *на об.*

СИ́МОНЪ, имя волхва Самарійскаго, который желалъ у Апостоловъ за сребро купить непродаемую благодать Святаго Духа, но отъ Петра осужденъ и съ сребромъ его въ погибель, *Дѣян:* 8. 19 и 20. Ему была воздвигнута статуя въ Римѣ между двумя мостами по свидѣтельству Евсевія (*Церк: истор: кн:* 2. *гл:* 13) съ надписью *Симону богу святому*. Когда же онъ хотѣлъ доказать божество свое, и бѣсами былъ поднятъ въ верхъ; то однако былъ опущенъ или отъ дѣйствія молитвъ Апостольскихъ, и упавъ на землю, разшибся, какъ сказуютъ Сулпиній Севиръ (*Священ: истор: кн:* 2.), Августинъ въ рѣчи о святыхъ, Іустинъ мученикъ и Ириней *кн:* 1. *гл:* 1.

СИМПЛИ́КІЙ, имя нѣкоего новѣйшаго раввина, который у Жидовъ находится въ особливомъ почтеніи. *Требн: чин: воспріят: Іудеев: къ Христ: вѣрѣ.*

СИНА́ИНЪ, на, но, до горы Синая принадлежащій, тоже что Синайскій. *Псал:* 67. 9.

СИНАЙТА́, наименованіе сіе придается 1) св: Іоанну списателю духовной лѣствицы, онъ же именуется и Схоластикъ, особый отъ Іоанна Схоластика Патріарха Константинопольскаго, творца Номоканону. Названъ *Синаитою* по горѣ Синайской, на коей былъ игуменомъ

во славѣ 564 года. *Лѣств: лист:* 5. 2) Анастасію такъ же ради монашескаго его житія на оной же горѣ, который по томъ 561 года произведенъ въ достоинство Патріарха Антіохійскаго, и содержа православное исповѣданіе вѣры, не допустилъ ученія о нетлѣнномъ тѣлѣ Христовѣ, которое самъ Царь распространить старался, за что назначенъ былъ въ заточеніе, но за воспослѣдовавшею нечаянно Царю смертію то не исполнилось; однако послѣ не избылъ отъ онаго, и уже возвратился на престолъ свой по 23 лѣтахъ. Есть еще юнѣйшій Анастасій *Синаита*, который былъ преемникомъ сему Патріарху, и замученъ отъ Іудеевъ около 668 года.

СИНА́ПЪ, Греч. толкуется: горчица, въ Писаніи же именуется горушица, сѣмя горушично. *Прол: Іун:* 15.

СИНДОНИ́ТА, Греч. толкуется: плащаничникъ. Такое прозваніе было старцу Серапіону въ Египетскихъ странахъ бывшему, который никакой одежды на себѣ не носилъ, а только нагому тѣлесную прикрывалъ синдономъ, то есть плащаницею, или рубищемъ. *Чет: мин: Маія* 14.

СИНДО́НЪ, чистая и тонкая драгоцѣнная плащаница или полотно, почему и въ Евангеліи стоитъ плащаница, *Марк:* 14. 51. *Мат:* 27. 59. Марціалъ называетъ Тирской *синдонъ* для того, что лучшей доброты полотна въ томъ городѣ продавалися.

СИНЕДРІ́НЪ, *Барон: част:* 1. *лист:* 18 *на обор.* Смотри Сунедріонъ.

СИНЕТА́, пряжа шерстяная или льняная синяго цвѣта. *Исход:* 25. 4.

СИНЕ́ЦЪ, въ Писаніи иногда придается сіе названіе бѣсамъ, кои такъ же инако именуются *Ефіопами*, *Мурианами*. Прол: Окт: мѣс.

СИНКЛИТИКІ́А, сенаторская жена. *Лимонар: лист:* 173.

СИНКЛИ́ТИКЪ, смотри *Сунклитикъ*.

СИНКЛИ́ТЪ, смотри *Сунклитъ*.

СИНОДА́ЛЬНО, соборнѣ, соборомъ. *Прав: испов: вѣр:* 7 *на обор.*

СИНОПЕ́Й, проименованіе философу Діогену, по городу данное. *Бесѣд: Злат.*

СИ́НЯЯ ПРОКА́ЗА, родъ болѣзни свойственной жаркимъ странамъ. *Прол: Авг:* 16.

СИ́ПЛЕВЕ, родъ животныхъ вредительныхъ для жита. *Іоил:* 2. 25.

СИ́РИНИ, морскія чудовища, а у Исаіи (*гл:* 13. 21) значитъ реченіе сіе птицъ пустынныхъ, въ Вавилонѣ опустошенномъ возгнѣздится имѣющихъ, по толкованію *св. Кирилла Алекс: Исаіи на гл:* 13. По повѣствованію многихъ писателей *Сирены* жалостнымъ вытіемъ своимъ прельщаютъ плавателей морскихъ, и влекутъ въ мѣсто корабль разбивающее. Греческое реченіе толкуется: *влекущія, связующія.* Исаіи 34. 13.

СИРИ́НСКІЙ, кая, кое, *Мих:* 1. 8. до Сириновъ принадлежащій.

СИРОПИТА́ТЕЛЬ, кто снабдѣваетъ не только пищею, но и одеждою бѣдныхъ, милостивый человѣкъ. *Прол: Дек:* 31.

СИРО́ТЕНЪ, на, но, сирота, сирый. *Прол: Септ:* 26.

СИ́РѢЧЬ, нарѣч. то есть, *Марк:* 7. 2. *Дѣян:* 19. 4.

СИ́ТІЙ, юдоль, гдѣ растутъ лучшіе кедры. *Іоил:* 3. 18.

СИ́ТНИКЪ, *Іов:* 8. 11. тоже что рогозъ, осока, осприца, съ Турецкаго камышъ, при болотистыхъ мѣстахъ растетъ, и зайцы обыкновенно въ сей травѣ водятся, по Лат: carex, по Греч: σχοῖνος.

СИ́ТНЫЙ, ная, ное, до ситника, до осоки принадлежащій, Исаіи 19. 6. *Во всякомъ лузѣ тростнемъ и ситнѣмъ*, то есть въ тѣхъ мѣстахъ, гдѣ трость и ситникъ растетъ.

СИТО́ВІЕ, мѣсто, гдѣ растетъ ситникъ, осока. *Іов:* 40. 16.

СИ́ТОВЫЙ и СИ́ТОВНЫЙ, ая, ое, изъ ситника, изъ пороста устроенный. *Исход:* 2. 3. *Мин: мѣс:* *Окт:* 19.

СИТУА́ЦІА, Лат. мѣстоположеніе. *Регл: духовн:* 15.

СИ́ЦЕ, нарѣч. такъ, такимъ образомъ. *Псал:* 41. 2. *Мат:* 1. 18.

СИЦЕВЫ́Й, и усѣч: *Сицевъ*, ва, во, такой, таковый. *Іоан:* 9. 16. *Дѣян:* 19. 25.

СІЕЙМЪ, *Іезек:* 30. 9. Еврейск. толкуется: *корабли*, то есть пріидутъ въ корабляхъ.

СІЙРЪ, Евр. толкуется: косматый. Проименованіе сіе придается Исаву или иначе Эдому, отъ чего получила названіе и гора Идумейская, находящаяся между Асфалтическимъ моремъ и Египтомъ, гдѣ онъ жилъ. *Быт:* 32. 3. *Второз:* 1. 44.

СІО́НЪ, гора на полуденной странѣ града Іерусалима, на которой домъ Давидовъ былъ построенъ, 2 *Цар:* 5. 7. *Псал:* 47. 13. и 73. 10. *Евр:* 12. *Апок:* 14. Сіонъ съ Евр. языка значитъ: шитло, знакъ, стражницу. *Сіонъ* иногда вмѣсто Іерусалимскія церкви пріемлется. *Радуйся Сіоне святый.* Стихира глас: 8. Такъ же имя нѣкоего мужа. Псал: 134. 11. и 135. 19. *Сіона царя Аморрейска.*

СІО́НЬ, ня, не, до Сіона горы принадлежащій. *Псал:* 77. 68. и 86. 2.

СІЯ́ТЕЛЬНОЕ, сущ. средн. то есть качество чего либо издающаго свѣтъ, сіяніе. *Мин: мѣс: Маія* 7.

СКАЖЕ́НІЕ, порча, поврежденіе. *Маргар:* 492 *на об.*

СКАЗА́НІЕ, толкованіе, изъясненіе. 1 *Кор:* 12. 10. и 14. 26.

СКАЗА́ТЕЛЬ, толкователь, изъяснитель. *Быт:* 41. 8. 1 *Кор:* 14. *стих:* 28.

СКА́ЛОЧНЫЙ и СКА́ЛЬНЫЙ, ая, ое, лѣсничный. Реченіе Греч. происходящее отъ глагола *σκάλαω*, то есть рою, гребу, очищаю, на прим: *скалочный пепелъ.* Прол: Февр: 5. Ефр: Сир: 16.

СКА́ЛЫ, пороги, ступени, *Бесѣд: Злат.* Происходитъ отъ Лат: слова scala, то есть лѣстница.

СКАНДЕРБЕ́РГЪ, не собственное имя, но прозваніе данное отъ Турковъ Георгію Кастріошу, владѣльцу Епирскому и Албанскому, который въ младости отцемъ своимъ отданъ былъ въ залогъ Турецкому двору, гдѣ за славные поступки получилъ прозваніе *Скандерберга*, то есть *Александръ Великій*, или господинъ. Онъ посланъ будучи отъ Амурата Турецкаго Султана съ 20000 войска на Венгерцовъ, и нашедъ благовременный случай, возвратилъ себѣ владѣніе, и сдѣлался Государемъ въ Кроѣ столичномъ въ Албаніи городѣ, и храбростію своею страшенъ былъ непріятелямъ въ 15 вѣкѣ. *Истор: Церк. Ioh. Henr. Hottingeri, sect.* 2.

СКА́РЕДІЕ, гнусность, мерзость. *Прол: Апр:* 11. *Маргар:* 119 *на об.*

СКА́РЕДОВАТИ, дую, еши, безчинствовать, непотребствовать. *Ефр: Сир:* 94 *на об.*

СКА́РЕДОВАТИСЯ, дуюся, ешися, гнушаться, мерзишь чѣмъ. *Жит: Злат:* 18.

СКАРЕДОДѢ́ЛАНІЕ, непотребство, студодѣяніе. *Ефр: Сир:* 413 *на об.*

СКАРЯДѢ́ЙШИ, прев. степ. весьма гнусно. *Мргар:* 271.

СКВА́ЖНЯ и СКѢА́ЖНИЦА, скважина, подость, отверзшіе. *Прол: Март:* 17. *Ефр: Сир:* 379 *на об.*

СКВА́РА или СКВА́РЪ, смрадъ, нечистота. *Бесѣд: Злат: част:* 2. 262. *Соб:* 129 *на об.* Индѣ употреблено за зной. *Прол: Окт:* 27.

СКВЕ́РНА ЛЕ́БЕДЯ, по наблюденію Астрономовъ шакъ названы извѣстныя звѣзды. *Грие: Наз:* 35.

СКВЕРНА́ВЪ, ва, во, пребывающій въ мерзостяхъ. *Требн:* 1. 4.

СКВЕ́РНАЯ, ныхъ, во множ: числѣ въ среднемъ родѣ симъ презрительнымъ именемъ называются *идолы*, аки калъ живошныхъ. 3 *Цар:* 15. 12. *гл:* 21. 26. 4 *Цар:* 21. 11. *гл:* 25. 24.

СКВЕРНЕ́НІЕ, непотребное житіе. 2 *Петр:* 2. 10.

СКВЕ́РНЕНО, скверно, непотребно. *Прол: Февр:* 22.

СКВЕ́РНИКЪ, непотребный человѣкъ. *Прол: Март:* 16. *Жит: Злат:* 103.

СКВЕРНИ́ТЕЛЬ, предавшійся непотребству, порочный человѣкъ. *Евр:* 12. 16. 2 *Петр:* 2. 13. *Іуд:* 1. 12.

СКВЕРНИ́ТИ, ню, щи, значитъ: вмѣняшь что нечистымъ и скверными. *Дѣян:* 10. 15.

СКВЕРНИ́ТИСЯ, нюся, шися, расшлѣвашься. *Посл: Іудин:* 1. 10.

СКВЕРНОБРА́ЧІЕ, беззаконное, внѣ брака сожитіе. *Толк: Ев:* 341.

СКВЕРНОВЕЛЕЯ́ДЕЦЪ, кто къ обжирству склоненъ. *Прол: Генв:* 25.

СКВЕРНОГЛА́СІЕ, срамныя слова или непотребныя пѣсни. *Мргар:* 389.

СКВЕРНОДѢ́ЙЦА, непотребный человѣкъ. 1 *Корин:* 6. 16.

СКВЕРНОСЛО́ВІЕ, *Ефес:* 5. 4. Рѣчи скверныя, непо-

требныя, прошивныя благопристойности, которыя не только Христіанамъ не позволительны, но и самые язычники имѣли въ омерзѣніи, и даже Лакедемоняне присудили общенародно удалить изъ города книги Архилоховы для содержащагося въ нихъ срамословія. Тоже запрещается, *Колос:* 3. 8.

СКВЕРНОСТЯЖА́ТЕЛЕНЪ, на, но, кто неправедныя, непозволительныя употребляетъ средства къ своему обогащенію. *Тит:* 1. 7. 1 *Тим:* 3. 1.

СКВЕРНОУБІЙСТВО, беззаконное, насильственное убійство. *Мин: мѣс: Іюн:* 23.

СКВЕРНОУБІЙЦА, беззаконный, гнусный убійца. *Номоканон: стат:* 64.

СКВЕ́РНСТВА, разные виды сквернодѣйства. *Прологъ: Августъ:* 5. *Маргар:* 349.

СКВЕ́РНЫЙ БО́ГЪ, то есть всякой идолъ, кумиръ боготворимый язычниками. 4 *Цар:* 1. 16.

СКВЕРЧИ́ТИ, чаю, еши, согнѣсти, стиснуть, скрушить. *Прол: Дек:* 23.

СКВОЗѢ, предл. сквозь, чрезъ. Псал: 65. 12. *Проидохомъ сквозѣ огнь и воду.* Матѳ: 12. 1.

СКИ́БЫ, Греч. груды, кучи. *Бесѣд: Злат.*

СКИ́ЛА, родъ смертоноснаго зелія. *Соборн:* 214.

СКИ́МЕНЪ, левикъ, молодой левъ. *Псал:* 16. 12. Прозваніе Іудино, чрезъ что означается, что какъ самаго Іуды между братіею, такъ колѣна отъ него произшедшаго между прочими колѣнами превосходство въ мужествѣ и побѣдѣ, инако пишется *скимень.*

СКИ́НІА, Греч. толкуется: куща, сѣнь, наметъ, палатка, шатеръ. Симъ именемъ нарицалася церковь походная Израильская, коея образъ и благолѣпіе описано, *Исход:* 26. 30. Сія скинія называется *сѣнь свидѣнія*, то есть храмъ законный, и *скинія Силомская*, Псал: 77. 60. Ибо во градѣ Силомѣ долго пребывала. Духовнымъ смысломъ пріемлется и за *небесную скинію*, гдѣ Архіерей Христосъ ходатайствуетъ о насъ, *Евр:* 8. 2. такъ же о церкви Христовой. *Дѣян:* 15. 4.

СКИ́НІЯ НЕРУКОТВОРЕ́ННАЯ, то есть церковь новозавѣтная по всей земли распространившаяся, Евр: 9. 11. *Скиніею нерукотворенною*, то есть не такою, какъ была Ааронова, Веселеиломъ устроенная, или какъ

храмъ Соломоновъ, искуснѣйшими зодчими сооруженный. Къ строенію оныхъ употреблены древа, каменія, мѣдь, серебро, злато, и прочія хотя драгоцѣнныя, но земныя и гибнущія вещи, а скиніи Христовой художникъ есть самъ Богъ, и сосшоитъ сіе зданіе изъ живаго каменія назданнаго на основаніи Апостолъ и Пророкъ сущу краеугольну самому Іисусу Христу, 1 *Петр:* 2. 5. *Ефес:* 2. 20. 21 и 22. Сей храмъ есть жилище Духа Святаго. 1 *Кор:* 3. 16. и 6. 19. *Лук:* 4. 18. *Ефес:* 3. 17 и 18.

СКИНОПИГІ́А, Греч. толкуется: сѣнопотченіе, или кущей содѣланіе, *Захар:* 14. 16. Праздникъ Іудейскій, въ Сентябрѣ мѣсяцѣ въ память странствованія ихъ въ пустыни уставленный, и въ тотъ праздникъ Іудеи пребывали въ кущахъ, то есть шалашахъ изъ вѣтвей древесныхъ содѣланныхъ.

СКИНОТВО́РЕЦЪ или СКИНІЕТВО́РЕЦЪ, художникъ, который шатры дѣлаетъ. *Дѣян:* 18. 3. *Бесѣд: Злат.*

СКИПЕТРОНО́СЕЦЪ, царь, самодержецъ. *Мин: мѣс: Новембр:* 23.

СКИ́ПТРЪ и СКИ́ПЕТРЪ, Греч. толкуется: жезлъ правленія царскаго, или знакъ самодержавія вручаемый отъ Бога великимъ Государямъ на обладаніе подданныхъ людей. *Тріод:* 380.

СКИ́ТОКЪ, небольшой скитъ, малая пустынька. *Жит: Варв: Мучен.*

СКИТОНАЧА́ЛЬНИКЪ, учитель раскольническій. *Розыск: лист:* 29.

СКИ́ТСКІЙ, ая, ое, отшельническій. *Прол: Генв:* 19.

СКИ́ТЪ, пустынное жилище, гдѣ первые монахи до построенія монастырей обитали, препровождая время въ молитвѣ, Богомысліи, рукодѣліи и прочихъ дѣлахъ милости духовной и тѣлесной. Здѣсь же *скиты* именуются скопы раскольническіе и другихъ суевѣріемъ ослѣпленныхъ людей, какъ видно въ Пращицѣ духовной на раскольниковъ, и уповательно сіе реченіе *скитъ* произошло отъ скитанія. *Евр: ел:* 11. 38.

СКИ́ТЯНИНЪ, тоже что скитникъ, отшельникъ, пустынникъ. *Прол: Апр:* 3.

СКИѲА́ТЫ, монета Сицилійская, упоминаемая у Баронія част: 2. лист: 1354. *Даяніемъ нѣкія пѣнязныя дани на всяко лѣто, си есть* 600 *Скиватовъ.*

СКЛА́БИТИСЯ, блюся, шися, улыбаться, усмѣхаться. *Прол: Окт:* 13.

СКЛЕВРЕ́ТСТВОВАТИ, ствую, еши, сотовариществовать въ трудахъ или пути. *Прол: Дек:* 25.

СКЛОНИ́ТИ ВЫ́Ю, то есть покорить, повиноваться. *Іерем:* 27. 12.

СКЛЮЧЕ́НІЕ, составленіе, спаяніе, скрѣпленіе. *Сирах:* 22. 17.

СКЛЯЧИ́ТИ, чаю, еши, слячить, скорчить. *Прол: Дек:* 31.

СКНИ́ПЫ, вши разнаго рода, то есть человѣческія и скотскія, на примѣръ песіи, воловьи, овечьи, конскія, птичьи, по примѣчанію Бохартову, *Іероз: част:* 2. *кніг:* 4. *глав:* 18. О *скнипахъ* упоминается, *Исход:* 8. 16. *въ Псалт.* и *премудр: Солом.* А по иныхъ мнѣнію *скнипы* суть комары.

СКО́БЕЛЪ, бла, тоже что спругъ, или скобель. *Ефр: Сир:* 438 *на об.*

СКО́БКИ, тоже что вмѣстительная, извѣстный знакъ наблюдаемый въ правописаніи. *Облич: раскольн: лист:* 40 *на об.*

СКО́ВНИКЪ, участникъ злоумышленія. *Поучит: слов: Прокопович: част:* 2. 88.

СКОВРАДА́, тоже что сковорода. *Жит: Свят.*

СКОГЛА́ТИ, глаю, еши, вышь, скучать. *Розыск: часть:* 3. *глав:* 14.

СКОКТА́НІЕ, щекотанье. *Молит: къ причащ.*

СКОКТА́ТИ, щу, ши, щекотать. *Соб: лист:* 184.

СКО́КЩЕМЪ, ма, мо, котораго щекотятъ или гладятъ. *М: Власт: сост:* А. *глав:* 11.

СКОМОРО́ШЕСТВО, балагурство. *Потребн: Филар:* 171.

СКОМРАХОСЛО́ВЕЦЪ, кощунъ, разкащикъ пустыхъ и соблазнительныхъ басенъ. *Ефр: Сир:* 569 *на об.*

СКОМРА́ХЪ и СКОМОРО́ХЪ, шутъ, забавникъ, балагуръ, плясунъ. *Потребн: Филар:* 167. *Прол: Маія* 16.

СКОНЧА́НІЕ, окончаніе. *Мат:* 13. 40 и 49. *гл:* 28. *ст:* 20.

СКОНЧА́ТИ, ваю, еши, исполнить, совершить, Дѣян:

13. 25. *И яко же скончаваше Іоаннъ теченіе*, то есть исполнилъ свое званіе. Иногда значитъ: обходить. *Мат:* 10. 23.

СКОПЕ́ЦЪ, не имѣющій способности къ дѣтотворенію, инако называется каженикъ, евнухъ. А иногда берется за такого человѣка, который будучи цѣлъ тѣломъ, укрощаетъ похоти плотскія духомъ. Матѳ: 19. 12. *И суть скопцы, иже исказиша сами себе, царствія ради небеснаго.*

СКОПЕ́ЧЕСТВО, неспособность къ дѣтотворенію. *Кормч: лист:* 6.

СКО́ПИТИ, плю, пиши, исказить, лишить мужеской природы, или способности, просто холостить. *Также.*

СКОПИ́ТИСЯ, плюся, шися, учинену быть скопцемъ, сдѣлаться скопцемъ. *Матѳ:* 19. 12. *Прол: Март:* 1.

СКОПЛЕ́НІЕ, лишеніе способности къ дѣторожденію. *Мин: мѣс: Маія* 12.

СКО́ПЧІЙ, чая, чее, до скопца принадлежащій. Сир: 20. 4. *Желаніе скопче растлитъ ли дѣвицу?*

СКО́РБНАЯ, ныхъ, печальный обрядъ, каковой положено у Іудеевъ отправлять въ воспоминаніе взятія Титомъ Іерусалима, при чемъ проводятъ цѣлыя сутки въ постѣ со многимъ плачемъ и посыпавъ перстію главы свои. *Требн: послѣдов: воспріиман: Іуд: къ Христ: вѣрѣ.*

СКО́РБНЫЙ, ная, ное, печальный, прискорбный. Матѳ: 17. 23. *И скорбни быша зѣло.* Іоан: 16. 33.

СКО́РБЬ, печаль, бѣда, напасть. *Псал·* 4. 2. *Псал:* 9. 10. *Псал:* 21. 12. *Псал:* 24. 22. и проч. Индѣ берется за гнѣвъ, неудовольствіе. *Ефр: Сир:* 357.

СКОРБѢ́ТИ, блю, биши, печалишься, прискорбну быть, тужить. *Мат:* 19. 22.

СКОРОГИ́БЛЮЩІЙ и СКОРОМИНУ́ЮЩІЙ, ая, ее, кратковременный, скоропреходящій, тлѣнный. *Пролов: Апр:* 26.

СКОРО́МНО, недозволенная въ постъ пища. *Потребн: Филар:* 180.

СКОРООТВѢ́ТНИКЪ, слово сіе можетъ быть принимаемо и въ добрую и въ худую сторону, и въ первомъ

случаѣ значитъ такого, кто имѣетъ способность скоро отвѣчать, давать удовлетворительные отвѣты на рѣчи другаго: а въ послѣднемъ случаѣ означаетъ строптиваго, склоннаго къ прекословію, неуступчиваго. *Толк: Ев:* 295 *на об.*

СКОРОПИ́СЕЦЪ, исправный писарь. *Псал:* 44. 2. Скорописцы были особливые изъ причта церковнаго люди, коихъ должность была сія, дабы всякія произшествія, употребленныя отъ язычниковъ при осужденіи, мученіи и смерти Христіанскихъ мучениковъ прилѣжно и вѣрно записывали и вносили въ особливыя книги, которыя по тому *мартирологіями* или мученикословіями названы. Изъ сихъ записокъ ведутъ свое начало Четіи Минеи и Прологи, пространно Симеономъ Метафрастомъ написанные, и послѣ другими сокращенныя, по Греч: γραμματεύς, ὀξυγράφος, по Лат: velociter scribens. *Зри Предисл: Чет. Мин.*

СКОРОПОСЛУ́ШЕНЪ, на, но, кто удобно преклоняется на прошенія другаго. *Мин: мѣс: Окт:* 14.

СКОРОПРИВО́ДЕНЪ, на, но, котораго удобно преклонить можно къ чему либо. *Прол: Генв:* 30.

СКОРОПЫТА́НІЕ, безвременное и излишнее любопытство. *Ефр: Сир:* 59. *Жит: Злат:* 7.

СКОРОПЫ́ТНЫЙ, ая, ое, осторожный, предусмотрительный, благоразумный. *Жит: Злат:* 27 *на об. и* 29.

СКОРОСКЛО́НЕНЪ, на, но, кто удобно преклоняется, предается чему либо. Маргар: 167 на об. *Человѣкъ бо бѣ вещь ко грѣху удобь поползновенна, и къ злобѣ скоросклонна.*

СКО́РОСТНЫЙ, ая, ое, скорый, быстрый. *Маргар:* 182 *на обор.*

СКОРОТЕ́ЧЕЦЪ, *Іов:* 9. 25. гонецъ, скороходъ, скорошеча.

СКОРОТЕЩИ́, ку, 'ши, стремительно шечь, бѣжать. Амос: 2. 14. *И погибнетъ бѣгство отъ скоротекущаго.*

СКОРОТЛИ́МЫЙ, мая, мое, который подверженъ скорому тлѣнію или поврежденію. Прол: Ноябр: 26. *Еда пріидеши отъ міра сего скоротлимаго.*

СКОРОШЕ́СТВЕННИКЪ, скорошечецъ, гонецъ. *Пролог: Апр:* 24.

СКОРОШЕ́СТВЕННЫЙ, ая, ое, быстро несущійся. *Служб: Пет: Чудотв.*

СКОРПІ́Я, Греч. родъ зміи, названной отъ мешанія яда. *Лук:* 10. 19. *глав:* 11. *стих:* 12.

СКО́РПІЙ или СКОРПІО́НЪ, осьмый знакъ небесный изъ 12 зодіевъ, названъ для того, что какъ скорпій по естеству своему есть ядовитъ и непостояненъ; такъ когда солнце въ Октябрѣ коснется сего знака, тогда перемѣняются погоды, бываетъ иногда слана, то есть гололедица, заморозы и дожди, а нерѣдко умножаются и болѣзни всякаго рода. Скорпій у звѣздозаконниковъ изображается такимъ знакомъ ♏, и состоитъ изъ 21 звѣзды. *Дам: лист:* 14.

СКОРПІ́ИНЪ, на, но, зміиный. *Апок:* 9. 10.

СКОРПІО́НЪ, Греч. орудіе воинское, бывшее въ употребленіи при осадѣ городовъ. Описаніе онаго видно у Амміана (кн: 25), инако Онагеръ. *Макк:* 6. 51.

СКО́ТЕНЪ, тна, тно, скоту подобенъ. *Псал:* 72. 22.

СКО́ТІЙ, ія, іе, скотскій. *Прол: Авг:* 6.

СКОТОЛО́ЖНИКЪ, непотребство противъ естества учинившій. Смотри толкованіе 7 заповѣди. *Корм: лист:* 26. 1 *Тим:* 1. 10.

СКОТОЛО́ЖСТВО, самое непотребное скаредничество противъ естества. *Тамъ же. Корм: лист:* 26. 1 *Пет:* 4. 3.

СКОТОПА́ЖИТНЫЙ, ая, ое, изобилующій пажитью. *Толк: Ев:* 368.

СКОТОПИТА́ТЕЛЬ, тоже что скотоводецъ, или пастухъ надъ скотиною. *Быт:* 46. 32.

СКО́ТОПИТА́ТЕЛЬНЫЙ, ая, ое, служащій для пажити скоту. *Прол: Апр:* 25.

СКОТОПЛѢНЕ́НІЕ, угонъ скота. Нравственно же можетъ означать скотское, безразсудное порабощеніе чему либо. *Толк: Ев:* 410.

СКОТОПОДО́БНИКЪ, который скаредными дѣлами своими подобенъ скоту, то есть скотскую жизнь ведущій. *Треб: лист:* 30.

СКОТОТЛИ́ТЕЛЬ, тоже что скотоложникъ. *Мат: Вл: состав:* М. *глав:* 1.

СКОТОТЛѢНІЕ, по *Лат:* irrationalis fornicatio, тоже что скоположство. *М: Власт.*

СКОЧКЙ, которые пляшутъ, прыгаютъ, скачутъ. *Бесѣд: Злат.*

СКРА́Й, то есть край чего. *Быт:* 22. 17.

СКРАМОЛИ́ТИСЯ, ляюся, ешися, возмущишься противъ кого, вознегодовать, учинишь мятежъ. *Ефр: Сир:* 125 *на об.*

СКРА́НІЯ, значитъ виски. *Суд:* 4. 21 и 22. *Псал:* 131. 4.

СКРАТИ́ТИ, щаю, еши, сокрашить, по просту укоротишь, убавишь. *Соб: лист:* 117 *на об.*

СКРАЩЕ́НІЕ, тоже что сокращеніе. *Прол: Новемв:* 5.

СКРЕГГА́ТИ, гчу, ши, тоже что скрежетать. *Ефр: Сир:* 188. *Маргар:* 370 *на об.*

СКРЕ́ЖЕТЪ, скрипѣніе зубами. *Мат:* 13. 42 и 50. *Лук:* 13. 22.

СКРИЖА́ЛИ СЕ́РДЦА, то есть совѣсть, Іерем: 17. 1. *Грѣхъ начертанъ на скрижали сердца.* Сіе мѣсто изрядно толкуетъ Ѳеодоритъ, говоря: „нѣтъ ничего „сильнѣе совѣсти: письмена на ней начертанныя суть „неизгладимы. Хотя бы всякъ свидѣпельствовался въ „хорошую сторону о своей совѣсти; но она не тер„питъ лжи и тщеславія, мучитъ и справедливое чи„нитъ опредѣленіе.“

СКРИЖА́ЛЬ, шаблица, дска, доска. Такъ же называется книга печатная выхода 1656 года, въ которой изъяснены церковныя вещи. *Скрижали* на маніяхъ у Архіереевъ, Архимандритовъ и Игуменовъ знаменуютъ двѣ скрижали закона Божія, всегда предъ очами ихъ представляемые.

СКРИЛЯ́ТИСЯ, ляюся, ешися, крыльями соединяться. *Іезек:* 3. 13.

СКРО́ВНИКЪ, кто въ единомъ домѣ живетъ съ другимъ, или сосѣдъ. *Ефр: Сир:* 86.

СКРО́ВНЫЙ, ная, ное, сокровенный, тайный. *Мате: Власт: сост:* Е. *глав:* 34.

СКРО́ВЪ, укромное мѣсто, или сокровенное. *Исход:* 16. 23. *Лук:* 11. 33.

СКРЯ́КИ, харкотина, или слюны. Уповательно произо-

шло отъ глагола Латинскаго fcreo, то есть харкаю, рыгаю. *Бесѣд: Злат.*

СКУВИ́ТОРСКІЙ, ская, ское, происходитъ отъ слова *скувиторъ*, съ Лат: *concubitor*, то есть который въ одной ложницѣ съ кѣмъ спитъ. *Корм: предисл: лист:* 8.

СКУДЕ́ЛЪ, черепица, лещадь. *Лук:* 5. 19.

СКУДЕ́ЛЬ, сосудъ глиняный. *Псал:* 21. 16.

СКУДЕ́ЛЬНИКЪ, *Іерем:* 18. 6. Гончаръ, который гли́няную посуду обжигаетъ. Иногда берется за самую посуду. *Марк:* 14. 13. *Лук:* 22. 10.

СКУДЕ́ЛЬНИЧІЙ, чья, чье, до скудельника, до гончара принадлежащій. *Іерем:* 18. 2. *Мат:* 27. 7 и 10.

СКУ́ДНО, нар. рѣдко, недостаточно. *М: Власт: сост:* А. *глав:* 9.

СКУДОБРА́ДЫЙ, ая, ое, у кого борода рѣдка, мала, малобородый. *Роз: част:* 2. *гл:* 19. *лист:* 132.

СКУ́ДОСТНЫЙ, ая, ое, недостаточный. *Жит: Григор: Назіанз.*

СКУДОТА́, нищета, убожество. *Сирах:* 26. 25. *Пролог: Апр:* 9.

СКУ́ДСТВО, недостатокъ, убожество, нищетство, оскудѣніе, скудость. *Прол: Іул:* 20.

СКУ́ДСТВОВАТИ, ствую, еши, нищетствовать, убогу быть. Собор: лист: 244 на обор. *На потребу скудствующихъ.* Ефр: Сир: 312.

СКУ́ДЪ ВИ́ДОМЪ, то есть кто худъ лицемъ и малъ ростомъ. *Прол: Генв:* 18.

СКУПНОИМЕ́ННЫЙ, ая, ое, соименный, единоименный, тезоименитый, имущій единое съ другимъ имя, на прим: имѣющій имя *Петра* можетъ назватьсѧ скупноимененъ Апостолу Петру.

СКУРА́ТЫ, маски, личины, хари. *Прол: Дек:* 23.

СКУТА́РЬ, Турецкое названіе древнему городу Халкидону, стоящему насупротивъ Царя Града, прежде до сего именовался Злапый градъ. *Тріод:* 380. *Филип: Клуб:* 5.

СКУ́ТАТИ, аю, еши, погребсти, на примѣр: шѣло.

СКУ́ТАТИСЯ, ваюся, ешися, скрываться, ушаеваться. *Маргар:* 262 *на об.*

СКУ́ТЪ, берется за одежду, ризу. *Прол: Дек:* 17. *Роз: част:* 2. *глав:* 19.

СКУ́ЛЛА, Греч. сколько рыбъ. *Бесѣд: Злат: част:* 2.

СКУ́МЕНЪ ЛЬВО́ВЪ, то есть львенокъ, львичищъ, *Быт:* 49. 9. Симъ именемъ называетъ патріархъ Іаковъ сына своего Іуду, пророчески назнаменуя состояніе его племени, отъ котораго имѣлъ родитися Христосъ, яко точное исполненіе сего пророчества.

СКУ́ѲЪ, Татаринъ. *Колос:* 3. 11.

СКУ́ѲЯНИНЪ, тоже что Скиѳъ. *Тріод: лист:* 380 *на об.*

СЛАБОСЕ́РДЪ, да, до, малоумень, несмыслень. *Притч:* 12. 8.

СЛА́ВА, индѣ значитъ вещь великолѣпную, похваляемую и почитаемую, 1 *Кор:* 15. 43. 2 *Кор:* 3. 7. 8 и 9. Иногда Кивотъ завѣта, Кивотъ Господень и храмъ, 1 Цар: 4. 21 и 22. *Преселися слава отъ Израиля.* Псал: 28. 9. Индѣ значитъ бремя, *Исаіи* 14. 25. Такъ же берется въ иныхъ мѣстахъ вмѣсто языка, какъ-то Царь Давидъ языкъ свой (*въ Псаллтѣ* 29. *ст:* 13) называетъ славою. *Яко да воспоетъ тебѣ слава моя.* Подлинно языкъ, ежели употребляется правильно, есть слава человѣку, и какъ древо жизни, *Притч:* 15. 4. *гл:* 18. 21. Индѣ означается богатство, Исаіи 10. 3. *И гдѣ оставите славу вашу?* гл: 61. 6. гл: 66. 12. Наум: 2. 9. Апок: 21. 24 и 26. Иногда берется вмѣсто воинства, Исаіи 8. 7. *Царя Ассирійска и славу его.* Такъ же пріемлется за великолѣпное одѣяніе, Матѳ: 6. 29. *Яко ни Соломонъ во всей славѣ своей облечеся.* Псал: 44. 15. *Вся слава дщере царевы,* то есть славное облаченіе или убранство, Есѳир: 5. 1. *И облечеся въ ризы славы своея.* На иныхъ мѣстахъ значитъ силу и власть, Римл: 6. 4. *Воста Христосъ отъ мертвыхъ славоюотчею.* Іак: 2. 1. Исаіи 45. 24. Такъ же именуется стихъ, начинающійся сими словами: *слава Отцу и Сыну и Святому Духу,* и проч. который надписывается обыкновенно въ канонахъ и Псалтири.

СЛА́ВА ИСРА́ИЛЕВА, пріемлется вмѣсто народа Израильскаго, Исаіи 17. 3. *Нѣси бо ты лучшій отъ сыновъ Израилевыхъ, и славы ихъ.* По Друзіеву мнѣнію сей об-

разъ выраженія есть Еврейскій, такъ какъ *Слава Іаковля*, приняша за Іакова. Гомеръ такъ же *жизнь Пріамову* употребилъ вмѣсто самаго Пріама, и Горацій *добродѣтель Катонову* положилъ вмѣсто Катона.

СЛАВИЦА, умалительное слово отъ *слава*. Григ: Наз: 46 на об.

СЛА́ВІЙ, тоже что по просту соловей.

СЛА́ВЛЕНІЕ, похвальба. *Соборн*: 410.

СЛА́ВНИКЪ, стихъ, предъ которымъ читается или поется *слава Отцу и Сыну и Святому Духу*. Требн: стран: 313.

СЛАВНОДЕРЖА́ВНЫЙ, ая, ое, знаменитый царствованіемъ. *Мин*: *мѣс*: *Іюл*: 15.

СЛАВНОСЛОВЕ́СІЕ, похвалы. *Прол*: *Авг*: 15.

СЛА́ВНЫЙ, то есть стихъ, предъ коимъ припѣвается: *слава Отцу и Сыну и Святому Духу*, и проч.

СЛАВОНЕЙСТОВНЫЙ, ая, ое, жаждущій славы, хвалы. *Соборн*: 157.

СЛАВОСЛО́ВІЕ, пѣснь на утрени послѣ канона въ седмичные дни читаемая, а въ праздничные согласно поемая: *слава въ вышнихъ Богу и на земли миръ* и проч. Сія пѣснь по свидѣтельству древнихъ св: отцевъ отъ самаго начала Христіанства въ церкви употребляется, она же и послѣ благодарственныхъ молебствій иногда поется, по Греч: εωθινος, ὕμνος, по Лат: hymnus matutinus, или matutina glorificatio.

СЛАВОХО́ТІЕ, тоже что славолюбіе, любочестіе, желаніе славы. *Прол*: *Новелв*: 19.

СЛАВОХО́ТНЫЙ, ая, ое, славолюбный, жаждущій славы. *Маргар*: 372.

СЛАГА́ТИСЯ, гаюся, ешися, предуготовлять къ чему себя. *Требн*: *о воспріят*: *Іудеев*: *въ Христ. вѣрѣ*.

СЛАДИ́ТИ, жду, диши, услаждать, веселить. *Соб*: 409 *на обор*.

СЛАДИ́ТИСЯ, дуся, шися, услаждаться, чувствовать сладость. *Ефр*: *Сир*: *лист*: 4 и 37б.

СЛАДКОВО́ННЫЙ, ая, ое, испускающій пріятную воню, благоуханный. *Мин*: *мѣс*: *Іюл*: 24. *Новелв*: 22.

СЛА́ДКОГЛА́СІЕ, стройное, согласное пѣніе. *Мин:* *мѣс:* *Окт:* 12.

СЛАДКОДЫХА́ТЕЛЬНЫЙ и СЛАДКОДОХНОВЕ́ННЫЙ, ая, ое, тоже что сладковонный. *Мин:* *мѣс:* *Март:* 18. *Дек:* 6.

СЛАДКОЛЮБИ́ТЕЛЬНО, дружелюбно, съ оказаніемъ ласки, усердія. *Прол:* *Дек:* 6:

СЛАДКОПѢ́ТИ, пою, еши, услаждашь пѣніемъ. *Ефр:* *Сир:* 332 *на об.*

СЛАДКОСЛЫ́ШАНЪ, на, но, усладительный слуху. *Прол:* *Новелв:* 4.

СЛАДКОТВО́РНЫЙ, ая, ое, производящій сладость. *Мин:* *мѣс:* *Генв:* 27.

СЛАДОВРЕ́ДНЫЙ, ая, ое, подъ сладостію вредъ скрывающій. *Жит:* *Злат:* 25 *на об.*

СЛАДОГО́РЬКІЙ, ая, ое, съ сладостію горечь соединяющій. *Ефр:* *Сир:* 2.

СЛАДОСТНОПИ́ТНАЯ, множ. значитъ: напитки вкусные, сладкіе. *Соборн:* 26.

СЛАДОСТОТО́ЧНЫЙ, ая, ое, источающій, изливающій сладость. *Маргар:* 534 *на об.*

СЛАДОСТРА́СТІЕ, сластолюбіе, похоть.

СЛА́ДЦЪ, нарѣч. тоже что сладко. 2 *Кор:* 12. 9.

СЛАЖДА́ЕМЪ, ма, мо, который сладкимъ учиненъ. *Григ:* *Наз:* 18 *на об.*

СЛА́НА, роса замерзлая, гололедица, мразъ. *Псал:* 77. 47. Индѣ дымникъ, Псал: 118. 83. *Быхъ яко мѣхъ на слани*, то есть изсохъ, влажности лишился и сморщился, шакъ какъ кожаный мѣшокъ въ трубѣ печной.

СЛА́НОЕ МО́РЕ, Быт: 14. 3. Чис: 34. 3. Навин: 3. 16 или иначе *Море Солищное*, Нав: глав: 12. 3. оно же и *Море Мертвое*, по той яко бы причинѣ, что никакими вѣтрами по примѣру другихъ морей не возмущается, и ничего одушевленнаго въ немъ не родится, по свидѣтельству Павзанiеву. О семъ морѣ упоминаетъ часто Галенъ (книг: 5) сказуя, что никакое живощное въ немъ быть не можетъ для горькости воды. Иначе называется оно *озеро Асфальтическое*

или *Асфальтово*, що есть смолистое, и въ длину имѣетъ болѣе 200 стадій или 6ши миль Нѣмецкихъ, простираяся отъ усшья Іордана пониже Іерихона и Махерунты къ полудню. Вода въ немъ глубока и тяжела, въ которую человѣкъ вошедши по поясницу, ни плавать, ни въ низъ погрузишься не можетъ, но подъемлется на поверхность. Оно наполнено, по сказанію, смольнымъ веществомъ, которое со дна на подобіе кипящей воды въ видѣ пузырей восходитъ. При немъ находилась *юдоль сельная*, плодоносная и пріятностію равняющаяся раю, *Быт:* 13. 10. но послѣ за непотребства и беззаконія Содома и окольныхъ градовъ вся та страна истреблена огнемъ и жупеломъ, низпадшимъ съ неба, и пребываетъ доднесь очевиднымъ доказательствомъ гнѣва Божія: ибо даже яблоки тамъ родящіяся хотя по видимому и созрѣваютъ, но въ снѣдь не годятся, какъ Солинъ повѣствуетъ, для того, что нутръ ихъ состоитъ изъ пепла и золистаго праха, *Егезип: кн:* 4. Новѣйшіе писатели утверждаютъ тоже, сказуя между прочимъ и то, что къ мѣсту сему проходъ затруднителенъ какъ ради люпыхъ звѣрей и змѣй, такъ и по причинѣ разбоевъ Аравлянъ Бедуиновъ, кои всю Трахонитскую страну грабежами опустошаютъ.

СЛА́НОСТЬ, соленость. *Псал:* 106. 34.

СЛАНУ́ТОКЪ, нѣкоторые мнятъ быти горохъ, а другіе огурецъ. *Прол: Окт:* 19. *Лимонар: лист:* 126 *на об.*

СЛА́НЪ или СЛА́НЫЙ, ная, ное, соленый. *Быт:* 19. 26. *Іак:* 3. 12.

СЛА́НЬ, тоже что слана. *Грамм: Макс: Грек.*

СЛА́СТВОВАТИСЯ, уюся, ешися, ушѣшаться, довольну быть. *Григ: Наз:* 6 *на об.*

СЛАСТИ́МЫЙ, ая, ое, услаждаемый, обольщаемый. *Ефр: Сир:* 376.

СЛАСТНОПИТА́ННЫЙ, ая, ое, въ нѣгѣ воспитываемый. *Молитв: надъ коливомъ.*

СЛАСТОЛЮБСТВОВАТИ, ствую, еши, въ роскошахъ, въ забавахъ упокать. *Іезек:* 16. 49.

СЛАСТОТВО́РНЫЙ, ая, ое, обольщающій удовольствіями. *Молебн: пѣн: о избавл: отъ дух: неч.*

СЛА́СТЬ, ушѣха, забава, роскошь, по Лат: voluptas. *Дам:* 20.

СЛА́ТИ, слю, еши, посылать. *Мин:* *мѣс:* *Дек:* 29.

СЛА́ТИ́НА, медьяная роса. *Ефр:* *Сир:* 107. *Аван:* *Алексан:* *недоумѣн:* 194.

СЛЕЖА́ТИ, жу, жиши, вкупѣ съ кѣмъ лежать. *Іоан:* 5. 3.

СЛЕЖА́ЩІЙ, ая, ее, который сливается, слагается. *Дам:* 1 *о вѣрѣ.*

СЛЕЗЕ́НЬ, тоже что селезенька. *Ефр:* *Сир:* 118.

СЛЕЗИ́ТИ, слезю, зиши, слезы испущать, плакать. *Іак:* 4. 9.

СЛЕ́ЗНЫЙ, ная, ное, до слезъ принадлежащій. *Псал:* 79. 6.

СЛЕЗОТО́ЧНЫЙ, ая, ое, точащій слезы, слезящій, плачущій. *Канон:* *Ангел:* *Хранит.*

СЛИКОВА́ТИ, кую, еши, раздѣлять съ кѣмъ лики, ликованіе, радоспь. *Мин:* *мѣс:* *Авг:* 31.

СЛИКО́ВНИКЪ (кому), спутникъ, товарищъ, клеврет, единаго съ кѣмъ лика. *Прол:* *Іун:* 11.

СЛИКО́ВСТВЕННИКЪ, кто съ другимъ ликовствуетъ. *Мин:* *мѣс:* *Новелв:* 8.

СЛИКОВСТВОВА́ТИ, ствую, еши, вмѣстѣ съ кѣмъ играть, плясать, веселиться, торжествовать, на прим: *зелная сликовствуютъ небеснымъ*, то есть обще радуются.

СЛИМА́НЪ, червленица. *Григ:* *Наз:* 31 *на об.*

СЛИ́ТІЕ ДУШЕ́ВНОЕ, сокрушеніе, или смущеніе сердечное. *Прол:* *Дек:* 3.

СЛИ́ТНЫЙ, ая, ое, иногда берется за краткій. *Грамм:* *Макс:* *Грек.*

СЛИ́ЧЕСТВО и СЛИ́ЧІЕ, приличность, пристойность, согласіе. *Послѣдов:* *о недообуч:* *отрок.*

СЛИ́ЧНЫЙ, ая, ое, стройный, согласный.

СЛІЯ́НІЕ, смятеніе, смѣщеніе. *Григ:* *Наз:* 41 *на об.*

СЛОВЕСА́, индѣ употреблено вмѣсто дѣлъ, поступковъ. 3 *Цар:* 14. 29. *ел:* 15. 7.

СЛОВЕСА́ ДНЕ́Й, лѣтописи, записныя книги, въ Библіи

Паралипоменонъ именуются. 3 *Цар:* 22. 39. 4 *Цар:* 1. 18.

СЛОВЕСА ХУСІЕВЫ, въ Псалтири Псаломъ седмый надписанъ *о словесахъ Хусіевыхъ*. Невѣдущіе силы Еврейскаго слова думаютъ, что сей Псаломъ въ то время воспѣлъ Давидомъ, какъ Хусій первѣйшій его другъ раззорилъ совѣтъ Ахитофеловъ, и къ нему вѣстниковъ послалъ съ тѣмъ, чтобы не медлилъ долго въ пустыни, но бѣжалъ далече, дабы не погубленъ былъ отъ сына Авессалома. Но прямой разумъ намъ здѣсь подъ именемъ Хусія толкуетъ Ееіопа, и весь Псаломъ обращаетъ на Саула, который гналъ Давида, и въ ровъ уготованный Давиду впалъ. Ееіопъ же именуется Саулъ по кровопійственному и звѣрскому нраву, а Іеменіинымъ сыномъ названъ Саулъ, что родомъ былъ отъ колѣна Веніаминова, по свидѣтельству Писанія. 1 *Цар:* 9. 1.

СЛОВЕ́СНАЯ СЛУ́ЖБА, то есть Литургіа, славословіе Божіе. *Молит: на Злат: Лит.*

СЛОВЕ́СНОЕ СЛУЖЕ́НІЕ, *Римл:* 12. 1. Апостолъ противополагаетъ жертвы новозавѣтныя ветхозавѣтнымъ, гдѣ были приносимы безсловесныя животныя: здѣсь Христіане должны приносить Богу тѣлеса свои, а чтобы таковое тѣлесъ приношеніе было благоугодно Господу, то надобно быть словесному служенію, то есть истинной во Христа вѣрѣ и освященію духа: ибо Богъ хощетъ чтимъ быти духомъ и истинною. *Іоан:* 4. 23.

СЛОВЕ́СНСТВО, твореніе одаренное словомъ. *Прологъ: Февр:* 12.

СЛОВЕ́СНСТВОВАТИ, ствую, ешн, краснорѣчиву быть, разумно говорить. *Скриж: отвѣт:* 9. *Аванас: вел:* 6.

СЛОВЕ́СНѢ, нарѣч. умственнымъ образомъ, или что касается до ума, въ разсужденіи ума. Прол: Іул: 5. *Возрасти словеснѣ Византія.*

СЛОВИ́МЪ, ма, мо, славенъ. *Матѳ: Власт.*

СЛО́ВИТИСЯ, влюся, шися, слышь, славиться. *Жит: Злат:* 5. *Ученикъ Андрогава Философа бывъ, иже въ та лѣта словящеся паче всѣхъ мудрыхъ во Анѳіохіи.*

СЛО́ВО, названіе 19 буквы въ Славенской азбукѣ, коя пишется такъ (С).

СЛО́ВО, то есть Евангельская пропозѣдь, 2 *Кор:* 1. 18. Мнѣніе хорошее о комъ, *Колос:* 2. 23. Обѣща-

ніе, *Тит:* 1. 3. Даръ, краснорѣчіе, 1 *Кор:* 1. 5. и 2. 1. Иногда берется за помышленіе, или видѣніе, *Дѣян:* 6. 7. за ученіе благочестія, *Галат:* 6. 6. за загадку, 2 *Эздр:* 3. 8. Означаетъ пользу, *Филип:* 4. 17. Симъ реченіемъ такъ же называется *Сынъ Божій* для того, что какъ слово наше отъ ума раждается нераздѣльно, такъ и Сынъ Божій отъ превѣчнаго Отца раждается безстрастно и неотдѣльно: но наше слово на воздухъ расходится, а слово Божіе, то есть Сынъ единородный, есть личное и на вѣки пребываетъ. *Іоан:* 1. 1 и 2.

СЛО́ВО БО́ЖІЕ, то есть святое Писаніе, состоящее изъ книгъ ветхаго и новаго завѣта. Иногда пріемлется за Сына Божія.

СЛО́ВО ГНИ́ЛО, *Ефес:* 4. 29. то есть такая рѣчь, коя являетъ смрадъ нашего сердца въ блядословіи, или скверныхъ помышленіяхъ состоящій.

СЛО́ВО ПРА́ЗДНО, *Матѳ:* 12. 36. Іеронимъ подъ словомъ празднымъ почитаетъ все то, что бываетъ безполезно для плодящаго оныя и вредно для слушающаго, особливо когда къ пустымъ и смѣхотворнымъ словамъ примѣшаны будутъ неблагопристойныя, соблазнительныя и на чей нибудь щетъ язвительныя рѣчи. Святый Григорій (*Бесѣд:* 6 *на Еван.*) говоритъ: „праздное слово или не имѣетъ прямой пользы или „прямой надобности.„

СЛО́ВО ПРЕЛЮБОДѢ́ЙНО, дѣло о прелюбодѣйствѣ мужа или жены. *Мат:* 19. 9.

СЛО́ВО СОПРЕСТО́ЛЬНОЕ, называется Сынъ Божій. *Мин:* *мѣс:* *Мдія* 20.

СЛО́ВО СУ́ДНОЕ, едино изъ лучшихъ облаченій ветхозаконнаго Архіерея на наперсникѣ или нагрудникѣ носимое, четвероугольное, нашитое сверьхъ верхней ризы, коя по Греч: *επωμις*, по Евр: *Ефудъ* именуется. На немъ были дванадесять камней драгоцѣнныхъ по числу 12 колѣнъ Израильскихъ. *Слово же судное* по тому названо, что чрезъ него, аки чрезъ словесное, то есть разумъ имѣющее, даваемы были отвѣты Божескіе во изъясненіе судебъ его людямъ. Ибо Архіерей одѣвшися во Ефудъ, и украшенъ будучи *словомъ судным*, вопрошалъ Бога о будущихъ и сумнительныхъ вещахъ, Богъ же гласомъ нѣкоторымъ внутреннимъ, или внѣшнимъ ошвѣщалъ вопрошавшему. *Исход:* 28. 30. и проч.

СЛОВОИСТЯЗА́ТЕЛЬ, допрощикъ, розыщикъ. *Прологъ: Мартъ:* 11.

СЛОВОИСТЯЗА́ТЕЛЬНЫЙ, ая, ое, относящійся до словоистязанія. *Маргар:* 330.

СЛОВОЛЮ́БЕЦЪ, кто упражняется въ словесныхъ наукахъ. *Лимон:* 125.

СЛОВОНЕЙСТОВНЫЙ, ая, ое, нескладный въ словахъ, который сумазбродныя рѣчи говоритъ. *Григ: Наз:* 38.

СЛОВОПИ́СЕЦЪ, словомъ описующій повѣсть. *Розыск: лист:* 5 *на об. Ефр: Сир:* 505.

СЛОВОПИ́СНЫЙ, ая, ое, относительный до написанной повѣсти. *Роз: лист:* 5 *на об.*

СЛОВОПОЛОЖЕ́НІЕ, учиненіе условія. *Мин: мѣс: Іюн:* 24.

СЛОВОПОЛО́ЖНИКЪ, съ коимъ договоръ положенъ. *Соб: лист:* 179.

СЛОВОТИ́ТЛА, знакъ просодіи употребляемый въ печатныхъ церковныхъ книгахъ, изображается же такъ с̃, особливо надъ именами Божіими и Божіей славѣ служащими на прим: Гдь, и сіе относится къ Богу; а когда пишется просто *господь*, то разумѣнь должно о человѣкѣ. Тоже разумѣется о титлѣ надъ реченіями для почтенія поставляемомъ. *Грам: Мелет:* 16.

СЛО́ВСТВО, отвѣтъ по дѣлу. *Григ: Наз:* 22. Иногда значитъ логоріемъ, что въ Ариѳметическомъ ученіи. *Тамъ же лист:* 50.

СЛО́ВСТВОВАТИ, ствую, еши, словесну, то есть разумну быть. *Григ: Наз:* 48 *на об.*

СЛО́ВУ БО́ЖІЮ РАСТИ́, образецъ рѣчи взятъ изъ обыкновенной жизни, и значитъ не иное что, какъ широко распространяться, отъ многихъ проповѣдоваться, такъ же во многихъ мѣстахъ быть принятую и прославляему. *Дѣян:* 12. 24. *ел:* 19. *ст:* 20. и *ел:* 6. *ст:* 7.

СЛОВУ́ЩІЙ, щая, щее, знаменитый, славный, великоименитый. *Мат: Власт· предисл.* Есть въ Москвѣ церковь *Словущаго Воскресенія*, въ такой силѣ названная.

СЛОГИ́НЯ, слогъ, складъ. *Маргар:* 250 *на об.*

СЛО́ГНИ, тоже что слогини, склады по Лат: sillabae. *Пред: Мекс: Грам.*

СЛО́ГЪ, гдѣ значитъ: договоръ, союзъ, завѣтъ. *Дам:* 1 *о вѣрѣ.*

СЛОЖЕ́НІЕ, заложеніе строенія, положеніе основанія. *Мат:* 13. 35. *Лук:* 11. 8. *Іоан:* 17. 24. Иногда значитъ *согласіе.* 2 Кор: 6. 16.

СЛОЖЕ́НІЕ МІ́РА, созданіе, начало или основаніе вселенныя, Евр: 4 3. *Отъ сложенія міра.* глав: 9. 26. Обычай есть свѣтскимъ творцамъ описывать такимъ образомъ о заложеніи знаменитыхъ зданій. Тацитъ (*книг:* 4. *глав:* 53) пишетъ, что при возобновленіи Капитолія Князи людскіе, жрецы и многіе изъ народа перевезли великій камень, и оный вмѣстѣ съ золотомъ и серебромъ во основаніе положили. На сей общій художниковъ обрядъ взирая, священные писатели изображали *сотвореніе міра,* (Мат: 13. 35. и 25. 34. Лук: 11. 50. Іоан: 17. 24. Ефес: 1. 4. 1 Петр: 1. 20. Апок: 13. 8. и 17. 8), аки бы Богъ въ глубокій ровъ камни положилъ на основаніе земли, что яснѣе можно видѣть у Іова *глав:* 38. 6.

СЛОЖЕ́НІЕ ѲИМІА́МА, то есть составленіе благовоннаго куренія. *Сирах:* 49. 1.

СЛОЖИ́ТИ ВЪ СЕ́РДЦѢ, предуготовить къ чему себя, предпринять въ мысли. *Іезек:* 44. 5.

СЛОЖИ́ТИСЯ, гаюся, ешися, уговорить, опредѣлить, согласиться. *Іоан:* 9. 22. *Дѣян:* 24. 9.

СЛО́ЖНИЦА, соучастница ложа, жена, супруга, которая возлегаетъ на единомъ ложѣ. *Маргар:* 534.

СЛОТА́, ненастье, дурная погода, слякоть. *Троп: Васил. блажен. Соб:* 57 *на об.*

СЛУГА́, приставъ, розсыльщикъ. *Мат:* 5. 25.

СЛУГОВА́НІЕ, тоже что служеніе. *Соб:* 167.

СЛУГУ́ЮЩІЙ, служащій. *Прол: Окт:* 6. *Маргар:* 435.

СЛУЖА́ЩІИ СѢНИ, *Евр:* 13. 10. то есть Іереи и Левиты по должности своей службу въ храмѣ ветхозаконномъ отправлявшіе: ибо они, въ землѣ Ханаанской никакой доли не имѣя, питались отъ олтаря, то есть участвовали въ жертвахъ приносимыхъ, и отъ повсядневныхъ жертвъ остатки снѣдали. *Исход:* 25. 2. и 30. 14. *Числ:* 18. 8.

СЛУ́ЖБА, служеніе въ церкви, или домовное. *Лук:* 1. 23. *Іоан:* 16. 2. *Дѣян:* 1. 17. *гл:* 6. 1. *впр.* Иногда значитъ: собираніе денегъ на милостыню убогимъ. 2 *Кор:* 9. 1. По образцу Еврейскаго слова иногда берется заупокре-

бленіе въ пищу, Псал: 103. стих: 14. *Прозябаяй траву скотомъ и злакъ на службу человѣкомъ*, то есть для употребленія въ пищу людямъ служитъ злакъ.

СЛУЖБОВА́ТИ, бую, еши, служить, быть въ служеніи. *Мареар*: 115 *на об.*

СЛУЖЕ́БНИКЪ, книга церковная, по которой отправляется служба Божественная, по Лат: missale, по Греч: λειτουργιάριον. Индѣ берется за раба. *Бесѣд: Злат.*

СЛУЖЕ́БНИЦА, служительница церковная, съ Греч. Діаконисса. *Прол: Окт:* 9. Такъ же храмина служняя или рабочая. *Прол: Авг:* 30.

СЛУЖЕ́БНЫЙ, ная, ное, поддѣлательный, или раболѣпный. *Дамаск: лист:* 5 *на об.*

СЛУЖЕ́БНѢ, раболѣпно, то есть такимъ служеніемъ, какое Богу единому прилично. *Розыск: част:* 1. *лист:* 7 *на об.*

СЛУЖЕ́НІЕ, услуга, служба. *Дѣян:* 1. 25. *гл:* 6. 1. *гл:* 21. 19. и проч.

СЛУЖЕ́НІЕ СМЕ́РТИ, 2 *Кор:* 3. 7. и СЛУЖЕ́НІЕ ОСУЖДЕ́НІЯ, *тамъ же стих:* 9. именуется законъ въ разсужденіи насъ: поелику ослабляется онъ плотію, то есть немощь плоти нашей препятствуетъ совершенно исполнить его, и за точное исполненіе онаго получить намъ жизнь вѣчную, Римл: 8. 3. *Немощное бо закона, въ немъ же немоществоваше плотію.* По тому и названъ законъ *служеніе смерти и осужденія*: ибо онъ содѣваетъ грѣхъ, *Рим:* 4. 15. и есть письмя убивающее, 2 *Кор:* 3. 6. завѣтъ раждающій въ работу, *Галат:* 4. 24. иго работы, *Галат:* 5. 1. рукописаніе намъ сопротивное, *Колос:* 2. 14. Слѣдовательно законъ есть причиною смерти и осужденія многимъ; самъ же собою законъ Божій есть святъ и благъ, *Римл:* 7. 12. словеса жива, *Дѣян:* 7. 38. Въ такой силѣ и обѣтованіе къ нему приложено. *Второзак:* 4. 40. *Іоан:* 12. 50. *Марк:* 10. 17 и 19.

СЛУЖИ́ТЕЛЬ, индѣ значитъ такого человѣка, который опредѣленъ въ нѣкоторомъ извѣстномъ храмѣ мести, чистить и украшать, на Еллиногреческомъ языкѣ νεωκόρος, по Лат: aedituus. Симъ именемъ тогда цѣлые городы именовались, *Дѣян:* 19. 35. Ефесскій градъ служитель былъ великія богини Аршемиды (Діаны), такъ же Магнискіе жители были служителями Леу-

кофрины. По томъ какъ идолопоклонники стали боготворить, то изъ ласкательства нѣкоторые городы просили, дабы каждому позволено было построить храмъ въ честь новому божеству, и ему граждане жертвы приносили за здравіе Царей. О семъ пишетъ Тацитъ *книг:* 1. *гл:* 78. Почему на древнихъ монетахъ часто дѣлаетъ примѣчанія названію градовъ *νεωκόρου*, Велланъ *о монет: Греч: Царей стран:* 216. и проч. Зри *у Фабриц: библіограф: глав:* 9.

СЛУЖИ́ТЕЛЬСТВОВАТИ, ствую, еши, находишься въ услугахъ, работаешь, служишь. *Ефр: Сир:* 518.

СЛУКА́ВНОВАТИ и СЛУКА́ВСТВОВАТИ, учинить неправду, обмануть, соумыслить злое. *Дан:* 13. 43. 2 *Цар:* 3. 25.

СЛУКОВА́ТИ, кую, еши, вмѣстѣ съ кѣмъ лукавить. *Прол: Дек:* 17.

СЛУ́КЪ, ка, ко, скорчившійся, согнувшійся. *Лук:* 13. 11.

СЛУ́ХЪ, слава, молва народная. Мат: 14. 1. *Услышавъ Иродъ четвертовластникъ слухъ Іисусовъ.* Индѣ взято за вещь слышанную. *Исаіи* 55. 1.

СЛУ́ЧНО, самовольно, случайно. *Шестод: Вас: вел:* 1.

СЛЫ́ШАТИСЯ, шуся, шися, слышиму быть. *Псал:* 18. 4. и 140. 6.

СЛѢДИ́ТИ, тоже что слѣдовать, ишши въ слѣдъ. *Мин: мѣс: Новавл:* 22.

СЛѢДОГОНИ́ТИ, ню, ниши, подражать, ишши по слѣдамъ чьимъ. *Мин: мѣс: Сент:* 19.

СЛѢДОТВОРИ́ТИ, рю, риши, шествовать, показывать дорогу, пролагать слѣдъ. *Прол: Дек:* 25.

СЛѢПОУ́МНЫЙ, ная, ное, который съ непросвѣщеннымъ умомъ. Прол: Ноябр: 13 *Слѣпоумныхъ священниковъ.* Рѣчь здѣсь о ветхозаконныхъ Іереяхъ, кои хвалились знаніемъ закона Божія, но силы его не разумѣли, яко свѣтомъ вѣры не были озарены.

СЛѢ́ПѢ, двойст: числа, то есть слѣпы, на прим: очи. *Корм: лист:* 22.

СЛѢТЕНЪ, на, но, равнолѣтній. *Мареар:* 310.

СЛЯЩА́ТИ, цаю, еши, сгорбишь, наклонишь. *Сирах:* 30. 12. *Псал:* 56. 7. и 68. 24.

СЛЯЦА́ТИСЯ, цаюся, ешися, согнуться, приклонишься. *Псал:* 37. 7.

СМА́ЗАНІЕ, склейка, сплоченіе, соединеніе. *Мат: Влас:* 51.

СМАЗУ́ЕМЫЙ, мая, мое, соединяемый, сличаемый, смѣшиваемый. *Дам:* 1 *о вѣрѣ.*

СМАРА́ГДОВЫЙ, ая, ое, до смарагда принадлежащій, такъ же изумрудный.

СМАРА́ГДЪ, *Исход:* 35. 12. Драгоцѣнный камень, цвѣтомъ зеленый, тоже что *изумрудъ.*

СМАТРЯ́ТИ, трю, ешн, подглядывать. *Псал:* 36. 32.

СМЕЖИ́ТИ и СМѢЖИ́ТИ, жаю, ешн, сомкнуть, зажмурить. *Матѳ:* 13. 15. *Дѣян:* 28. 27.

СМЕРДА́ЛЕОНЪ, Греч. толкуется: страшное видѣніе. *Григ: Наз:* 31.

СМЕ́РЗЛЫЙ, ая, ое, смерзшійся. *Іов:* 6. 17.

СМЕ́РТИ ДЕРЖА́ВА, *Евр:* 2. 14. По преданію Еврейскихъ учителей есть Ангелъ смерти, имѣющій въ своей власти смерть, и людей убивающій, что *діаволу* приличнó: ибо онъ умерщвляетъ нечестивыхъ не только по дѣлу, но и по душѣ ввергаетъ ихъ во адъ, аки въ темницу, (1 *Петр:* 3. 19) и плѣняетъ ихъ. *Апок:* 12. 3.

СМЕ́РТІЮ УМРЕ́ТИ, Мат: 16. 4. *Смертію да умретъ,* то есть всеконечно, безъ пощады, и безъ всякой надежды о прощеніи умереть долженъ.

СМЕРТОНО́СІЕ, зараза, повѣтріе, злетворный воздухъ. *Прол: Новелв:* 5.

СМЕРТОНО́СНЫЙ, ая, ое, причиняющій смерть. *Мин: мѣс: Іюл:* 16.

СМЕРТОТВО́РНЫЙ, ая, ое, наносящій смерть. *Толк: Ев:* 135.

СМЕ́РТЬ, иногда берется за губительство, то есть моръ, *Апок:* 6. 8. за напасти великія, 2 *Кор:* 1. 10. и за настоящія смертельныя бѣды, 1 *Кор:* 15. 21. 2 *Кор:* 11. 23. Но иногда значитъ противное тому, то есть пріобрѣтеніе, пользу, *Филип:* 1. 21. *Іоан:* 5. 24. разрѣшеніе отъ узъ, *Филип:* 1. 23. или избавленіе отъ чувствія грѣховнаго и бѣдствій жишейскихъ. *Римл:* 7. 24.

СМЕ́РТЬ ДУШИ́, грѣхъ смертный производящій смерть душевную, то есть вѣчное мученіе. *Прав: испов̀ѣд.*

СМЕ́РТЬ ПОДЪЯ́ТИ, пострадать, умереть за что. *Тріод: постн: лист:* 24 *на об.*

СМЕ́РЧІЕ, 3 *Царст:* 19. *ст:* 4 и 5. кустъ просто называемый *можжевельникъ*. Непонятно намъ покажется, какъ Илія Пророкъ могъ уснуть подъ тѣнію толь низкаго растенія; но по свидѣтельству естествословцевъ *смерчіе* въ восточныхъ странахъ возрастаетъ великимъ и толстымъ деревомъ, а въ Испаніи выше Сеговіи по дорогѣ къ Мадриту изъ смерчія дѣлаются брусья и стропила кровельные. *Клузій Истор.* Пни можжевеловые бываютъ толщиною въ человѣческое тѣло, *Слоан: истор: Ямайк том:* 2. *стр:* 2. *табл:* 157. *Раій истор: том:* 3. *стр:* 12. Обстоятельное смерчія древа описаніе зри *in physica sacra tom:* 3. *pag:* 592. гдѣ сказано. что ягоды можжевеловыя у Лапонцевъ и другихъ Нѣмецкихъ народовъ припоговляются въ питіе, и употребляются вмѣсто чаю или кофея. Смотри *можджевельникъ*.

СМЕ́РЧІЙ, ія, іе, 3 *Цар:* 6. 33. до смерчія древа принадлежащій, съ другихъ переводовъ: *кипарисный*.

СМЕ́РЧЪ или СМЕ́РЩЪ, сикавища, облакъ дождевый. Иногда берется за насосъ или волокъ, по Лат: съ Греч: siphon. *Дам: лист:* 16. *Аван: Александр: о недоум.* 194.

СМЕ́ТИЩЕ, мѣсто, куда всякой пометъ извергается. *Мин: мѣс: Окт:* 2.

СМИРЕ́НІЕ, миръ, замиреніе. *Лук:* 11. 21. и 14. 32. Индѣ взято за жизнь бѣдами окруженную, *Псал:* 21. 22. за состояніе презрѣнное и подлое, *Быт:* 29. 32. *Второз:* 26. 7. за сокрушеніе сердечное. *Псал:* 89. 4.

СМИРЕННОМУ́ДРІЕ, обыкновенно берется въ Писаніи за смиреніе, то есть за добродѣтель гордости противную, а иногда значитъ пришворное униженіе или уничиженіе. *Кол:* 2. 18.

СМИРЕННОМУ́ДРОВАТИ и СМИРЕНОМУ́ДРСТВОВАТИ, ствую, еши, смирну, кротку, вѣжливу, учтиву быть. *Псал:* 130. 2. *Прол: Февр:* 12. *Ефр: Сир:* 94.

СМИРЕ́ННЫЙ, есть титло приличное преосвященнымъ Митрополитамъ, Архіепископамъ и Епископамъ въ

въ подписаніи руки своей, по Греч: *ταπεινός*, *μέτριος*, *σμικροπρεπὴς*, по Лат: humilis, ſubmiſſus, modeſtus.

СМЛАЧИ́ТИСЯ, чаюся, ешися, быть раздроблену, сокрушену. *Прол: Март:* 17.

СМО́КВИНЪ, на, но, смоковный. *Исаіи* 28. 4.

СМОКВИ́ЧІЕ, насажденія смоковныя. *Наум:* 3. 12.

СМО́КВЫ, плодъ дерева смоковницы, въ восточныхъ наипаче странахъ растущія. *Псал:* 104. 33. *Мат:* 7. 16. *Марк:* 11. 13.

СМОКИ́НЯ, смоковница. *Толк: Ев:* 290 *на об.*

СМОКО́ВНИЦА, дерево, на которомъ родятся смоквы, по Греч: *Συκῆ*, по Лат: ficus. *Мат:* 21. 19 и 20. *Лук:* 13. 6 и 7.

СМОКО́ВНИЧНИКЪ, садъ изъ смоковныхъ деревъ. *Ефр: Сир:* 352 *на об.*

СМО́КОВЬ, тоже что смоква. *Аввак:* 3. 17.

СМО́КЪ, водяный драконъ. *Дан: лист:* 16. По иныхъ же сказанію тоже, что китъ: ибо Еврейское реченіе *Θаннинъ* значитъ и дракона и кита. *Phis. Sacr.*

СМОЛЕ́БНИКЪ и СМОЛИ́ТВЕННИКЪ, участвующій съ кѣмъ въ ходатайствѣ, въ молитвахъ. *Слѣд: Псалт:* 398 *на об. Мин: мѣс: Септ:* 20. *Новелл:* 5.

СМОЛИ́ТИ, мазать, заливать растопленною смолою. *Быт:* 6. 14.

СМО́РЩЪ, тоже что *Смерчъ*, см: выше. *Алфав: Слав.*

СМОТРѢЛИ́ВО и СМОТРѢЛИ́ВНѢ, нарѣч. разсудительно, съ намѣреніемъ. *Соб: лист:* 40. *Прол: Септ:* 8.

СМОТРѢЛИ́ВЫЙ, разсмотрительный, прозорливый, проницательный, или провидѣцъ. *Исаіи* 3. 2.

СМОТРѢ́НІЕ, тоже что *провидѣніе Божіе*, есть вѣчный, премудрый, праведный и неизмѣнный совѣтъ его, коимъ онъ свободно управляетъ и соблюдаетъ сотворенныя вещи къ славѣ своей и человѣческому спасенію. *Дѣян:* 2. *Матѳ:* 10. *Рим:* 9. 1 *Кор:* 11. и проч. Индѣ употреблено за строеніе. *Бесѣд: Злат.*

СМУ́ГЛЕНЫЙ, ная, ное, шемноцвѣтный, смурый, черный. Прол: Ноябр: 28. *Облекся въ смугленыя ризы.*

СМУ́ДРЕНИКЪ, кто одного съ кѣмъ мнѣнія. *Прол: Іун:*

3. Здѣсь взято въ худую сторону о согласномъ въ ереси человѣкѣ.

СМУДРОВА́ТИСЯ и СМУ́ДРСТВОВАТИ, быть съ кѣмъ въ единомыслiи, въ единогласiи, соумыслить. *Молеб: пѣн: въ нашеств: варв. Мин: мѣс: Дек:* 22.

СМУТИ́ТИСЯ, щаюся, ешися, возмутишься, обезпокоиться, устрашишься, ужаснушься. *Быт:* 34. 7. *Марк:* 2. 3. *ел:* 14. 26. *Іоан:* 14. 1 и 27.

СМУЩЕ́НЫЙ, ая, ое, возмятенный, возмущенный. *Ефр: Сир:* 13.

СМЫВА́ТИ ЧЕЛОВѢКИ, *Кормч:* 26. то есть суевѣрно слизывать людей отъ уроковъ, или наговорною водою окачивать.

СМЫКИ́, мусикiйскiя орудiя со струнами. *Грам: Макс: Грек:* 28 *на об.*

СМЫ́СЛЕННѢ, умно, благоразумно. *Исаи* 32. 8.

СМЫ́СЛЕНЪ, на, но, одаренъ смысломъ. *Даніил:* 1. 4.

СМЫ́СЛИТИ, одарену быть смысломъ. *Тамъ же* 9. 13.

СМЫСЛОДА́ВЕЦЪ, податель разума, смысла. *Мин: мѣс: Іюн:* 25.

СМЫ́СЛОМЪ БЛА́ГЪ, благонравенъ, разуменъ. 1 *Цар:* 25. 3.

СМЫ́ЧНИКЪ, играющiй на мусикiйскомъ орудiи смычкомъ. *Соб: лист:* 135 *на об.* Такъ же суевѣрно слизывающiй людей отъ уроковъ. *Кормч:* 25 и 29.

СМЫШЛЕ́НІЕ, выдумка, изобрѣтенiе. *Дѣян:* 17. 29. Иногда тоже значитъ, что съ Греч: *силлогисмъ*. Скриж: отвѣт: 3 Аѳан: вел.

СМЫШЛЕ́НІЕ СЕ́РДЦА, благоразумiе, благонравiе. *Iудиѳ:* 8. 29.

СМЫШЛИ́ТЕЛЬНѢ, нарѣч. по умствованiю, доходя смысломъ. *Соб:* 31 *на об.*

СМѢЖИ́ТИ, жаю, еши, сжимать, закрывать, зажмуривать. Матѳ: 13. 15. *И очи свои смѣжиша.* Дѣян: 28. 27.

СМѢ́ЛЬСТВОВАТИ, ствую, еши, поступать смѣло, показывать неустрашимость. *Ефр: Сир:* 394.

СМѢ́РЕНЪ, рна, рно (кому или чему), то есть равенъ. *Григ: Наз:* 18 *на об.*

СМѢСИ́ТИСЯ, ваюся, ешися, перемѣшаться съ кѣмъ. *Псал:* 105. 35. Иногда значитъ: плотски совокупиться. *Номокан: стат:* 54.

СМѢ́СНИКЪ, *Іер:* 25. 24. именованъ такой человѣкъ, который для житія не имѣетъ уреченнаго града, но съ мѣста на мѣсто переходитъ, каковы у насъ Цыганы. А съ иныхъ переводовъ разумѣется подъ симъ реченіемъ хворостъ или частой лѣсокъ, паросникъ. Такъ же называется тотъ, который вмѣстѣ съ кѣмъ живетъ, *Григ: Наз:* 4 *на об.* Или кто ведетъ съ кѣмъ куплю, (commercium exercet). Іезек: 27. 27. *И смѣсницы отъ смѣсниковъ твоихъ.*

СМѢСНЫЙ, ная, ное, смѣшенъ, по Лат: mixtus. *Дам: лист:* 19.

СМѢХЛИ́ВЫЙ, вая, вое, смѣшливъ, веселаго нрава человѣкъ, или другихъ увеселяющій своими шутками. *Прол: Сент:* 16.

СМѢХОВЕСЕ́ЛІЕ, смѣхотворныя зрѣлища, забавы, шутки. *Ефр: Сир:* 30 и 41 *на об.*

СМѢХО́ВНШІЙ, шая, шее, который гораздо смѣшнѣе, или смѣху достойнѣйшій. *Григ: Наз:* 39.

СМѢХО́ВНЫЙ, ная, ное, смѣха достойный. *Григ: Наз:* 26.

СМѢХОСЛО́ВІЕ, забавныя разсказы, рѣчи, повѣсти. *Ефрем: Сир:* 458 *на об.*

СМѢ́ХЪ, иногда берется за *утѣху.* Іак: 4. 9.

СМѢША́ТИ, ваю, еши, смѣшать, соединить, сложить. *Григ: Наз:* 26.

СМѢШЕ́НІЕ, соединеніе, смѣсь, по Лат: mixtura. *Іоан:* 19. 39.

СМѢШНИ́КЪ, шутъ, кощунникъ. *Григ: Наз:* 37 *на об.*

СМѢ́ЯНІЕ, смѣлость, дерзновеніе. *Прол: Авг:* 29.

СМЯТА́ТИ, таю, еши, неспокойство, помѣшательство дѣлать, возмущать. *Псал:* 2. 5. *Псал:* 17. 5. *Псал:* 20. 10. *Псал:* 52. 16. и проч. *Дѣян:* 17. 8.

СМЯТА́ТИСЯ, таюся, ешися, безпокоиться, смущаться. *Псал:* 6 и 17 и 30 и 37 и проч.

СМИ́РІТЪ, *Іов:* 41. 6. Родъ камня крѣпкаго по переводу 70 толковниковъ, а на другихъ языкахъ значитъ *пе-*

гатку, на чемъ нибудь крѣпкомъ изображенную, а съ Греч: *αμυρις* такой камень, коимъ перстневые художники чистятъ жемчугъ. *Корн: Шревел: Лекс.*

СМИ́РНА, Греч. толкуется: масть или смола благоуханная, по Лат: myrrha. *Мат:* 2. 11. Сей аромать имѣетъ силу сохранять вещи отъ истлѣнія: для того мертвыхъ тѣла Іудеи обыкновенно помазывали смирною. *Іоан:* 19. 39. Вкусъ смирны есть весьма горекъ: того ради Іудеи нечестивые, растворивши оною вино, поили Христа Господа на крестѣ жаждущаго: ибо *есмирнисмено вино* у Марка (15. 23) съ Греч: толкуется: смирною растворенное вино. *Катал: Библ.*

СМИ́РНОВЫЙ, ая, ое, извлеченный изъ смирны. *Есвир:* 2. 12.

СНАБДИ́ТИ, бдѣваю, ваеши, соблюсти, сохранить. Псал: 78. 11. *Снабди сыны умерщвленныхъ*, то есть соблюди въ бѣдѣ смертной сущихъ.

СНАБДѢ́НІЕ, соблюденіе, Евр: 10. 39. *Но вѣры въ снабдѣніе души.* Происходитъ сіе имя отъ такого глагола, который съ Греч. значитъ: стяжать, пріобрѣсть, *Лук:* 21. 19. *Марк:* 8. 35. 2 *Сол:* 2. 14. А въ простой рѣчи берется вмѣсто надѣла, награды.

СНАВЫ́ЧЕНЪ, на, но, который ко времени примѣняется, ко всему привыкъ. *Григ: Наз:* 1 *на об.*

СНАСАЖДЕ́ННЫЙ, ая, ое, совоспитанный насажденный съ другимъ чѣмъ либо. *Мин: мѣс: Генв:* 18.

СНАСЛАЖДА́ТИСЯ, даюся, ешися, участвовать въ наслажденіи, въ удовольствіи съ кѣмъ. *Ирмол: глас:* 2. *пѣсн:* 7.

СНАСЛѢ́ДНИКЪ, участникъ наслѣдія, сопричастникъ благъ. *Жит: Варв: Мучен.*

СНАСТО́ЛЬНИКЪ, соправитель, или преемникъ чьего престола. *Прол: Іюл:* 7. *Сент:* 1. Особливо сей титулъ придается Архіереямъ, кои иногда называются *снастольники Апостольскіе*, то есть преемники или намѣстники ихъ.

СНА́СТЬ, орудіе. Но кромѣ сего знаменованія еще берется иногда за составъ для склейки дерева употребляемый. Требн: Филар: глав: 3. листъ: 47. *Заливаетъ восколастикою, или снастію нѣкоторою, ежже годно.*

СНАХОДИ́ТИ, жду, диши, нападать, наступать съ кѣмъ вдругъ. *Прол: Апр:* 27.

СНЕ́МЛЕМЪ, ма, мо, спаенъ, склеенъ, слаженъ. *Кол:* 2. 19.

СНЕ́МШІЙСЯ, шаяся, еся, составленъ, спаенъ. *Кол:* 2. 2.

СНИЖА́ТИ, жаю, еши, унижать, почитать хуже другаго. *Прол: Генв:* 30.

СНИ́ТИСЯ, схождуся, шися, сойтися, собраться, соединиться, а индѣ и въ бракъ вступить. *Мат:* 1. 18. *Марк:* 6. 3. *Дѣян:* 1. 6.

СНИ́ТІЕ, низшествіе, сошествіе. Иногда значитъ собраніе. *Корн: Предисл.*

СНОВИ́ДИМЫЙ, мая, мое, который такъ какъ во снѣ представляется, подобный сонному мечтанію. Прол: Март: 6. *Надеждою обвеселенъ сновидимаго царства.* Иногда берется вмѣсто маловременный, скоропреходящій.

СНОПО́ВЫЙ, вая, вое, изъ снопа состоящій. Барон: част: 2. стран: 1087. *Даде десятины сноповыя служалъ Божіимъ.* Сію ругу опредѣлилъ Болеславъ Король Польскій въ пользу тамошняго духовенства, заклявъ дѣтей и внуковъ своихъ, чтобъ тоже и они впредь дѣлали.

СНО́ПЪ НАЧА́ТКОВЪ, то есть возношеніе перваго снопа отъ жита предъ Господемъ бывающее въ началѣ жатвы. *Лев:* 23. 10. и проч. Ибо никому не дозволено вкушать новаго хлѣба, или новаго жита употреблять, покамѣстъ не принесется въ жертву снопъ по закону.

СНОРАЗСУДИ́ТЕЛЬНЫЙ, ая, ое, касающійся до истолкованія, изъясненія словъ. *Прол: Авг:* 29.

СНОТОЛКОВА́НІЕ, по различію сновъ различно бываетъ и толкованіе оныхъ. Сновидѣнія раздѣляются на сверхъестественныя, которыя бывали по вліянію Божію, и оныхъ въ новой благодати ожидать и требовать Христіанамъ не должно, а по тому и толковать не можно. Обыкновенные же сны происходятъ отъ различія природныхъ свойствъ человѣческихъ, и инакія бываютъ сновидѣнія въ сангвиникѣ, инакія въ холерикѣ, флегматикѣ и меланхоликѣ, которыя такъ же толковать нельзя, да и было бы безполезно: ибо предузнать будущаго не можно. Случаются такъ же сны по различію болѣзней, а сіи еще менѣе заслуживаютъ вниманіе. Нѣкоторые изъ учителей допускаютъ сномечтанія бывающія отъ наваждения діа-

вольскаго. Но какого бы рода ни былъ сонъ, толковать грѣшно, суевѣрно и закону Божію противно. Въ Прологѣ Августа 29 дня въ повѣсти отъ старчества хотя упоминается о *книгѣ до сноразсужденіи* касающейся, но оную никто изъ благоразумныхъ не пріемлетъ за справедливую.

СНУ́ЖДЕЮ, нар. поневолѣ, насильно, принужденно. *Дѣян:* 5. 26.

СНУ́ЗНИКЪ, всадникъ. *Соб: лист:* 212 *на об.* Такъ же яремный, рабочій скотъ, на прим: волъ, а индѣ означаетъ коня въ колесницу запряженнаго. *Лек: Берынд.*

СНУ́ЗНИЦА, дышло или оглобли у какой либо повозки, или самая повозка. *Прол: Апр:* 21.

СНѢГОВИ́ДНЫЙ и СНѢГОСВѢ́ТЛЫЙ, ая, ое, бѣлизною снѣгу подобный. *Мин: лѣс: Апр:* 6. *Авв:* 1.

СНѢДА́ТИ ДО́МЫ, Матѳ: 23. 15. *Яко снѣдаете домы вдовицъ*, и проч. то есть разоряете, грабите, убытчите вдовъ, требуя отъ нихъ большаго награжденія за долгопротяжныя якобы молитвы ваши.

СНѢДА́ТИ ЛЮДЕ́Й, Псал: 13. 4. *Снѣдающіи люди моя, въ снѣдь хлѣба.* и Псал: 52. 5. На сей Псаломъ Иларій даетъ такое изъясненіе: „дѣлающіи беззаконіе „снѣдаютъ людей Божіихъ вмѣсто хлѣба, то есть „когда живутъ обидами и грабленіемъ неповинныхъ, „когда за удовольствіе ставятъ оскорблять проро„ковъ, или проповѣдниковъ слова Божія, разоря„ютъ церкви, и дѣлаютъ всякія неправды. Такъ же „снѣдаютъ вмѣсто пищи людей Божіихъ и тѣ, кои „угрызаютъ ближнихъ своихъ поносительными сло„вами и отъ зависти происходящими клеветами, въ „силу онаго Апостольскаго изрѣченія (Галат: 5. 15.) „*Аще другъ друга угрызаете и снѣдаете, блюдитеся, да „не другъ отъ друга истреблени будете.* Снѣдающіе лю„дей Божіихъ и тѣ именуются, *или же Богъ чрево*, по „слову Апостольскому, которые служеніе мнятъ бы„ти пріобрѣтеніе, подъ предлогомъ благочестія и„щутъ изобильныхъ пировъ, истребляютъ то имѣ„ніе, кое принадлежитъ убогимъ, по учрежденію пер„венствующія церкви.“

СНѢДНО, пища. *Лук:* 24. 41. *Іоан:* 21. 5.

СНѢДОТВО́РЕЦЪ, поваръ, который готовитъ кушанье. *Соб:* 61.

СНѢДЬ, пища, ястіе, яства, кушанье. *Мате*: 3. 4. Иногда значитъ деликатное кушанье, съ особливымъ искусствомъ устроенное, на прим: пирогъ блинчатой и тому подобное. 2 *Цар*: *гл:* 13. *ст*: 5. и проч.

СНѢЖАНЫЙ, ная, ное, снѣговый, изъ снѣга состоящій, или снѣгу бѣлизною подобный. *Соб*: 211 *на об.*

СНѢЖНОЕ СОКРОВИЩЕ, начало, рожденіе, происхожденіе снѣга. *Іов*: 38. 22.

СНѢСТИ, даю, еши, съѣсть, пожрать, скушать. *Псал:* 20 и 26 и 68 ипр. *Исход*: 29. 34. *Марк*: 11. 14. *Іоан*: 2. 17.

СНѢСТИ ДУШУ, то есть употреблять кровь живопнаго въ пищу пригошовленнаго, *Второз*: 12. 23. *Кровь бо есть душа его: да не снѣстся душа съ мясы.* Кровь ѣсть Іудеямъ строго запрещено во многихъ мѣстахъ ветхаго завѣта, а чрезъ то отводилъ ихъ Богъ отъ пролитія крови человѣческія и отъ всякой лютости, какъ толкуетъ Ѳеодоритъ (*въ вопр:* 11 *на Втор.*), при томъ, чтобы Израильтяне, будучи народъ богоизбранный, воздержаніемъ отъ крови, аки нарочитою нѣкоторою примѣтою, отличались не только отъ звѣрей кровь лижущихъ, но и отъ язычниковъ, кои по принесеніи жертвъ своихъ, собирались около идоловъ, и прикушивали кровь, отъ жертвъ оставшуюся, въ почтеніе кумировъ. *Іустин*: *вопр:* 146. А иные полагаютъ причину естественную, что много и часто употреблять кровь есть вредно человѣку. Съ симъ ветхаго завѣта запрещеніемъ согласуетъ и новаго завѣта заповѣдь Апостолами утвержденная, *Дѣян:* 15. 20 и 29. Слѣдовательно и Христіанъ наблюдать обязываетъ, какъ видно у Тертулліана (*Апологет: глав*: 9. *въ книг: о многожен: глав*: 5. *въ книг: о стыдливости гл:* 12.) По чему царь Левъ издалъ законъ 58 о семъ. Хотя Ириней (*кн:* 2. *гл:* 12), Кипріанъ къ Квирину (*кн:* 5), Амвросій (*на гл:* 2. *Галат:*) подъ именемъ крови разумѣютъ человѣкоубійство; однако Апостолы тамъ въ собственномъ смыслѣ кровь между запрещенными считаютъ, особливо для первенствующей церкви, дабы язычники новокрещенные употребленіемъ крови не соблазняли Іудеевъ вѣровавшихъ, но не совсѣмъ еще отставшихъ отъ Іудейскихъ обрядовъ, (1 *Кор*: 8. 9) что и Августинъ въ посланіи 19 подтверждаетъ. Въ нравственномъ же смыслѣ тѣ люди кровію питаются, кои жадничаютъ пролить кровь человѣческую: по чему Духъ Святый именуетъ ихъ *мужіе кровей*, Псал:

54. 24. и кои лихоимствомъ кровь людей бѣдныхъ сосушъ, или церковное имѣніе похищаютъ, и невоздержностію пожираютъ.

СНЯ́ТИСЯ, млюся, лешися, собрашься, сойтися. *Іоан:* 18. 20.

СНЯ́ТІЕ, индѣ значитъ: сраженіе, вступленіе въ бой. *Прол: Окт.*

СО́, предлогъ, требующій родит. и творительнаго падежа. *Псал:* 2. *стих:* 1.

СОБЕСѢ́ДСТВОВАТИ, ствую, еши, тоже что собесѣдовашь. *Прол: Іул:* 12.

СОБИРА́ТЕЛЬНОЕ И́МЯ, по граммашическому смыслу то называется, которое единственнымъ числомъ знаменуетъ множество, на прим: *ликъ, сонмище, соборъ, братіе,* по Лат: collectiuum. *Грам: Мелет: лист:* 18.

СОБИРА́ТИСЯ ВО ГРО́БЪ, то есть узрѣти, вкусить смерть, умереть. *И соберешися во гробъ твой въ миръ.* 4 Цар: 22. 20.

СОБЛАГОСЛОВЛЯ́ТИ, вляю, еши, давашь благословеніе, соизволяшь. *Мин: мѣс: Маія 25.*

СОБЛАЗНИ́ТИ, жняю, еши, привести къ прешкновенію. *Мат:* 5. 29.

СОБЛАЗНОДѢ́ЛАТЕЛЬ, кшо дѣлами своими съ соблазнъ приводитъ другаго. *Прол: Ноябр:* 5.

СОБЛА́ЗНЪ, собственно значитъ: прешыканіе на пуши, отъ чего человѣкъ иногда упадаетъ. *Псал:* 48 и 139. Въ св: Писаніи наипаче *соблазнъ* иносказашельно пріемлешся за духовное прешкновеніе, за пешлю и сѣть, то есть за шакія вещи, кои насъ на пуши жизни вѣчныя могушъ нѣсколько осшановишь, или вовсе препяшсшвоваш ко спасенію. *Рим:* 14. 13. А въ книгѣ великаго Василія о скишахъ, или о пусшынножишельсшвахъ, *соблазнъ* есть то, что ошводитъ человѣка отъ исшинны благочесшія къ отсшупсшву или заблужденію, или способсшвуетъ къ назиданію нечесшія, или что возбраняетъ повиноваться закону Божію. Индѣ значитъ ересь. *Мат:* 18. 7.

СОБЛА́ЗНЫ, во множ: числѣ взято за нечесшивыхъ людей, осужденныхъ на казнь. *Матѳ:* 13. 41. *Лук:* 17. 1.

СОБЛЮДЕ́НІЕ, караулъ, шюрьма, *Дѣян:* 4. 3. *гл:* 5. 18. Индѣ значитъ: примѣчаніе, усмотрѣніе. *Лук:* 17. 20.

СОБО́РИЩЕ, собраніе, сонмище, скопище. *Мат:* 10. 17. *Лук:* 12. 11. *Дѣян:* 9. 2. *Жит: Злат:* 55. Индѣ берется за навѣшъ. *Маргар:* 521.

СОБО́РНАЯ БА́НЯ, то есть торговая, общенародная. *Чет: Мин: мѣсяц: Март.*

СОБО́РНИКЪ, книга въ 1700 году напечатанная, въ коей собраны слова нравоучительныя и торжественныя св: отцевъ, восточныя церкви учителей, исполненныя богомудрыхъ ученій и толкованій богословскихъ, философскихъ, гражданскихъ и нравственныхъ разумѣній.

СОБО́РНИЦА, мѣсто, храмина, гдѣ бываютъ собранія. *Жит: Злат:* 54 *на об.*

СОБО́РНЫЯ, индѣ значитъ: собравшихся во едино мѣсто людей, сборище. *Соб: лист:* 179 *на об.*

СОБО́РНѢЙШЕ, нарѣчіе уравн. во всеобщемъ смыслѣ. *Соб: лист:* 551.

СОБО́РОВАНІЕ, СОБО́РОВАТИСЯ МАСЛОМЪ, смотри *Елеосвященіе.*

СОБО́РОВАТИ, рую, еши, учинить собраніе, сойтися вмѣстѣ. *Степен: кн: част:* 2.

СОБОРОНАЧА́ЛЬНИКЪ, старѣйшина сонмища, глава собора, собранія. *Мин: мѣс: Февр:* 11.

СОБО́РСТВОВАТИ, ствую, еши (кого), одолѣть, поразить. *Соб: лист:* 177.

СОБО́РЪ, ничто иное значитъ, какъ собраніе, на прим: соборъ 318 святыхъ отцевъ, что въ Никеи противъ Арія и проч. *Соборы* иные *вселенскіе*, въ кои отъ всѣхъ странъ собиралися Епископы и Пресвитеры для разсужденія о дѣлахъ церковныхъ, а иные *помѣстные*, гдѣ тоя страны Архіере́й съ своими священнослужителями присутствуетъ для какой нибудь надобности церковной. Сіежъ реченіе *соборъ* придается храму, на службу Божію посвященному, по числу многихъ священно и церковнослужителей къ нему опредѣленныхъ, такъ же по всеобщимъ собраніямъ, для молебствія тамъ бывающимъ, на прим: *Соборъ Успенскій, Архангельскій въ Москвѣ* и проч. Сверхъ сего *соборъ* иногда пресвятой Богородицѣ, Михаилу и Гавріилу Архистра-

тигу восписываешся вмѣсто праздника ихъ, на прим: Декабря 26. Ноября 8 числъ. Индѣ значитъ: молитву соборнѣ совершаемую. *Ефр: Сир:* 184.

СОБРА́НІЕ, индѣ значитъ *церковь*, гдѣ Христіане собираются къ славословію Божію, къ молитвѣ общей, къ слушанію св: Писанія и пѣнія, къ отправленію таинствъ новозавѣтныхъ, Евр: 10. 25. *Не оставляюще собранія своего, якоже есть нѣкилъ обычай, но другъ друга подвизающе*, то есть не преставайте собираться вмѣстѣ съ братіею своею Христіанами. Вѣроятно, что Апостолъ здѣсь Христіанъ противополагаетъ Фарисеямъ, кои держались еще Жидовства, и собирались въ сонмищахъ своихъ каждую субботу, такъ же по новомѣсячіямъ и по другимъ праздникамъ, а сонмищъ у нихъ было великое множество въ городахъ и весяхъ, такъ, что въ одномъ Іерусалимѣ считалось ихъ до 480: тамъ они читали законъ Моисеевъ, пѣли Псалмы и молились, въ чемъ Христіане должны быть прилѣжнѣе, нежели Іудеи, чаще ходить въ церковь Божію для полученія благороднѣйшихъ пользъ, особливо въ день недѣльный и прочіе праздники. Ибо гдѣ собраны два или три во имя Христово, обѣщался самъ Спаситель нашъ особенною благодатію присутствовать, *Матѳ:* 18. 20. Похваляется собраніе церковное и въ другихъ мѣстахъ св: Писанія, какъ то *Псал:* 26. 4. и 62. 3. и 83. 2 и 3. и 122. 1. и 133. 1. *Исаіи* 2. 3. *Мих:* 4. 2 и 3. *Захар:* 8. 23. 1 *Кор:* 14. 23 и 24.

СОБРАТА́НИЧЪ, двоюродный братъ. *Прол: Дек:* 4.

СОБРА́ЧИТИСЯ, вступить въ бракъ, въ супружество. *Прол: Март:* 17.

СО́БСТВО, тоже что свойство, по Лат: proprietas. *Скриж: стран:* 63. *Коряч: предисл.* Иногда же значитъ: сообщеніе, общество. *Скриж: стран:* 821.

СОБѢСИТИ, шиваю, ваеши, вмѣстѣ повѣсить. *Тріод: пост: вел: Кан.*

СОВВО́ДНАЯ ЖЕНА́, прислужница, или по просту работница, стряпуха, кухарка; такъ же жилица, коя въ домъ пущена къ кому, или незаконная жена, по Лат: subintroducta. *Матѳ: Власт: сост:* Г. *глав:* 19. Начался въ 3 вѣкѣ по мнѣнію Мосгеміеву (*histor. eccl. pag.* 108) въ то время, когда еще позволено было священству жить въ бракѣ, и вкралась мысль, будто святѣе люди безбрачные: для того нѣкоторые изъ ду-

ховенства, особливо въ Африкѣ. избрали себѣ родъ жизни холостый, но не могши слова сего вмѣстити, имѣли при себѣ женъ, дѣвство свое Богу посвятившихъ, съ коими они ни въ какомъ безчестномъ сожитіи хотя не были признаны; однако ревностные пастыри воспротивились сему подозрительному обыкновенію, (*Henr: doduell. dissert. Cyclanica* 3. *Anton: Mur. diss. de senisactis et agapetis pag.* 218, *Bolusius ad Cypriani epist.* 5. 12.) послѣ же и правилами соборными оное запрещено. *Соб: Анкир. прав:* 19. *Васил: вел: послан: къ Григор: Пресвит.* и проч.

СОВЕРШЕННОМУ́ДРЫЙ, ая, ое, въ мудрости, въ разумѣ превосходный. *Мин: мѣс: Генв:* 21.

СОВЕРШЕННОНАЧА́ЛІЕ, начальства предводитель, или начинатель, по *Лат:* initiationis auspex. *Дам: лист:* 8.

СОВЕРШЕННОТВО́РЕЦЪ, который дѣйствія совершаетъ. Сіе названіе пристоитъ Епископу, яко совершителю таинъ. *Скриж: стран:* 95.

СОВЕРШЕ́ННЫЙ, ая, ое, то есть который въ вѣрѣ и другихъ возрожденія дарахъ утвержденъ (*Евр:* 5. 14.) не по тому, якобы получилъ полную и совершенную премудрость, но что преуспѣлъ предъ другими въ познаніи божественныхъ вещей, и имѣетъ здравое разсужденіе. 1 *Кор:* 2. 5. *Филип:* 3. 15.

СОВЕРШЕ́НСТВО, иногда значитъ *обрученіе.* Кол: 3. 14.

СОВЕРШИ́ТЕЛЬ, который приводитъ въ совершенство. *Евр:* 12. 2.

СОВЕРШИ́ТИ, шаю, еши, очистить, Евр: 10. 1. *Законъ* (ветхій) *никогда же можетъ приступающихъ совершити,* то есть жертвоприношенія прежнія не только всегдашнія, но и въ праздникъ очищенія приступающихъ ко храму людей не могли очистить совершенно, а только образовательнымъ образомъ, яко сѣнь, изображающая очищеніе Христово, наконецъ вѣковъ имѣющее воспослѣдовать. Индѣ значитъ: исполнить, или прославить. *Евр:* 2. 10.

СОВЗЫГРА́ТИ, принять участіе въ веселіи, въ радости. *Мин: мѣс: Дек:* 9.

СОВЗЫ́ТИ, совхожду, диши, вкупѣ куда отправишься, притти. *Быт:* 50. 9.

СОВЛАЧИ́ТИ, чаю, еши, разоблачишь, раздѣшь, скинушь платье. *Корм:* 376.

СОВЛЕКА́ТИ, каю, еши, значитъ тоже. *Мат:* 27. 28 и 31. *Лук:* 10. 30.

СОВЛЕЧЕ́НІЕ, сняшіе одежды, раздѣваніе. *Кол:* 2. 11.

СОВЛЕЩИ́СЯ, каюся, ешися, раздѣться, скинушь одежду. *Тріод: лист:* 83.

СОВМѢСТИ́ТИСЯ, щаюся, ешися, вселишься, водворишься съ кѣмъ вкупѣ. *Прол: Февр:* 29.

СОВНИ́ТИ, вступишь, войши или отправиться съ кѣмъ вмѣстѣ. *Ефр: Сир:* 351.

СОВОДВОРЕ́НІЕ, сожительство, водвореніе, житіе съ кѣмъ вкупѣ. *Прол: Февр:* 23.

СОВОДВОРЯ́ТИСЯ, ряюся, ешися, въ одномъ домѣ жишь съ кѣмъ. *Соб: лист:* 372.

СОВОЗВЕСТИ́, жду, дши, вести, возводишь куда съ собою. *Послѣдов: Пентикост.*

СОВОЗВРАТИ́ТИСЯ, щаюся, ешися, обратно съ кѣмъ притти откуда. *Прол: Маія* 8.

СОВОЗДЫХА́ТИ, хаю, еши, печалишься съ другимъ. *Послѣд: на исход: души.*

СОВО́ИНСТВЕННИКЪ, товарищъ въ военной службѣ. *Филип:* 1. 2.

СОВОПРО́СНИКЪ ВѢКА́ СЕГО́, то есть испытатель, изслѣдователь, (1 *Корин:* 1. 20) не тотъ, кто ищетъ сокровенныхъ вещей природы, но кто испытуетъ тайные закона и Пророковъ смыслы; кто презрѣвъ явный и удобопоняшный, взираетъ на таинственный, духовный, вымышляетъ иносказательный, преводный и вышшій, какъ-то у Іудеевъ часто бывало. Но какъ таковый смыслъ можетъ разниться толкованіями до безконечности, слѣдовательно и совопрошенія различныя должны умножашься. Но Апостолъ заповѣдуетъ Титу не внимать Іудейскимъ баснямъ (1 *Тит:* 1. 4.), понеже творятъ *стязанія паче, нежели Божіе строеніе, еже бо вѣрѣ*, и для того вопрошаетъ: *гдѣ совопросникъ вѣка сего?* то есть Жидовскій учитель тонкій и таинственный, надутый тщетнымъ остроуміемъ человѣчески пріобрѣтеннымъ, кромѣ просвѣщенія Духа Святаго отъ слова Божія: ибо таковый, что отно-

сится къ истинному и твердому познанію о пріобрѣтеніи вѣчнаго спасенія, есть буій со всею его мірскою мудростію.

СОВОПРОША́ТИСЯ, шаюся, ешися, споришь съ кѣмъ. *Лук:* 24. 15.

СОВОСПИ́ТАНЪ, на, но, кто возросъ, получилъ воспитаніе съ кѣмъ съ малолѣтства. 1 Макк: 1. 6. *Иже съ нимъ бяху совоспитани отъ юности его.*

СОВОСПИТА́ТЕЛЬНЫЙ, ая, ое, свойственный воспитаннымъ вмѣстѣ. 3 Макк: 5. 21. *Совоспитательная любовь.*

СОВОСПРІЯ́ТИ, млю, ешн, удостоиться съ кѣмъ равной награды, мзды. *Ефр: Сир:* 368 *на об.*

СОВОСПѢВА́ТИ, ваю, ешн, прославлять, ублажать съ другими. *Мин: мѣс: Окт:* 11.

СОВОСТА́ТИ, стаю, ешн, вмѣстѣ съ кѣмъ встать. *Колос:* 2. 12.

СОВОСХВАЛЯ́ТИ, ляю, ешн, вмѣстѣ съ кѣмъ хвалить. *Соб: листк* 14.

СОВОСХОЖДУ́, дишн, вхожу съ кѣмъ куда. *Дѣян:* 13. 31.

СОВПАДА́ТИ (кому или чему), то есть сообщаться съ кѣмъ. *Соб:* 195.

СОВРАТИ́ТИСЯ, щаюся, ешися, наклонишься, искривиться, перекосишься. *Евр:* 12. 13.

СОВРАТИ́ТИСЯ НА ДЕ́СНО или НА ЛѢВО, въ Писаніи значитъ: отстать отъ праваго пути, Второз: 5. 32. *Не совратитеся ни на десно ни на лѣво*, то есть не уклоняйтеся отъ закона Господня ни для полученія щастливыхъ успѣховъ, ни для отвращенія противныхъ случаевъ; или *не уклонитеся ни на десно*, то есть не выдумывайте отъ себя излишнихъ богочествованій, въ словѣ Божіемъ не заповѣданныхъ, подъ какимъ бы то видомъ добродѣтели ни было. *Не уклонитеся на лѣво*, то есть не упуститте ничего изъ закона Господня безъ исполненія, не нарушайте его явнымъ беззаконіемъ. У Исаіи (*глав:* 30. *стих:* 21) тоже подтверждается.

СОВРА́ТЪ, поворотъ, возвращеніе вспять. Жит: Злат: 142. *Совратъ солнечный.*

СОВРЕЩИ́, свергаю, еши, скинушь, сбросишь. *Соб: лист:* 3 *на об.*

СОВСЕЛЕ́НІЕ, сожитіе, совокупное водвореніе. *Мин: мѣс: Окт:* 7.

СОВСЕ́ЛЬНИКЪ, кто обитаетъ, водворяется вкупѣ съ другими. *Мин: мѣс: Дек:* 7.

СОВХО́ДЕНЪ, на, но, имѣющій доступъ къ кому или куда. *Прол: Маія.* 15.

СО́ВѢСТЬ, иногда берется вмѣсто смысла. *Бесѣд: Злат.*

СОВѢТИЛИЩЕ, соборище, сонмище. *Ефр: Сирин:* 369 *на об.*

СОВѢТНЫЙ ДО́МЪ, Сенатъ, мѣсто гдѣ собираются сенаторы, старѣйшины. 1 Макк: 12. 3. *Идоша въ Римъ и внидоша въ домъ совѣтный.*

СОВѢТЪ, разумъ. *Бесѣд: Злат.*

СОВѢТЫ ЕВА́НГЕЛЬСКІЕ, такое ученіе, которое не всѣ Христіане исполнить въ состояніи, яко о иройскихъ, или отмѣнныхъ добродѣтеляхъ гласящее, какъ то блаженства у Матѳея 5. съ 3 стиха до 12. Такъ же стих: 39. *Аще тя кто ударитъ въ десную твою ланиту, обрати ему и другую.* Лук: 6. 30. Іоан: 15. 13. и проч. Почему ученые люди различаютъ въ словахъ Христовыхъ иное заповѣдь, иное совѣтъ, такъ же обѣщаніе, попущеніе, каково ко Іудѣ предателю сказанное: *еже твориши, сотвори скоро,* Іоан: 13. 27. Или притча, прещеніе и другихъ родовъ изреченія. *Чет: Мин: Маія* 11.

СОВѢЩАВА́ТИ и СОВѢЩА́ТИ, ваю, еши, согласишься, соизволишь. Матѳ: 18. 19. *Аще два отъ васъ совѣщаета на земли.* Индѣ значитъ: договариваться, Матѳ: 20. 2. *И совѣщавъ съ дѣлатели по пѣнязю на день.* Псал: 61. 5. и 70. 10 и 82. стих: 4 и 6.

СОГБЕ́НІЕ, сгибъ. *Исход:* 28. 27. *Іов:* 41. 4.

СОГЛАГО́ЛЬНИКЪ, тоже что стряпчій, ходатай, за другаго въ судѣ отвѣчающій. Соб: лист: 233 на обор. *Тамо же кто соглагольникъ?*

СОГЛАГО́ЛЬСТВОВАТИ, ствую, еши, собесѣдовашь. *Ефр: Сир:* 323.

СОГЛАСОДУ́ШНЫЙ, ная, ное, у котораго душа, или сердце съ кѣмъ согласно. *Бесѣд: Злат; част:* 11. *стр:* 868.

СОГЛЯДА́НІЕ, смотрѣ, ревизія. *Числ:* 1. 25.

СОГЛЯ́ДАННЫЙ, ная, ное. *Числ:* 2. *стих:* 4 и 6. то есть осмотрѣнъ, на смотрѣ бывшій.

СОГЛЯДА́ТАЙ, *Быт:* 42. 11. тоже что сходникъ, подзорщикъ, шпіонъ.

СОГЛЯДА́ТИ, даю, даеши, высмотрѣть, выглядѣть. *Быт:* 42. 9. *Числ:* 1. 18. и 2. *стих:* 4. *Дѣян:* 17. 23.

СОГЛЯ́ДНИКЪ, тоже что *Соглядатай.* Сир: 11. 30.

СОГНѢТА́ТИ, таю, еши, удручать, угнѣтать, шѣснить. *Тол: Ев:* 247. *Ефр: Сир:* 173.

СОГРАДИ́ТИ, ждаю, еши, построить. *Іер:* 29. 5.

СОГРОЖДА́ТИСЯ, даюся, ешися, трястися, шерзаться, содрогаться. Златоуст: слов: о Лазарѣ. *Что убо будетъ согрѣшающаго окаяннѣе, егда инѣмъ оглаголуемымъ, той согрождается? Что же ли живущаго въ добродѣтели блаженнѣе, егда инымъ похваляемымъ, той радуется и веселится?*

СОГРОМОЖДА́ЮЩІЙ, ая, ее, содержащій въ умѣ, замышляющій. *Ефр: Сир:* 317.

СОГРѢ́ШНЫЙ, ая, ое, согрѣшательный, въ чемъ можно грѣшить. *Соб:* 155.

СОГУСТИ́ТИСЯ, щаюся, ешися, воспринимать густоту, приходить въ сгущеніе. *Премудр:* 7. 2.

СОДАВЛЯ́ЕМЪ, ма, мо, угнѣтаемъ, опягчаемъ. *Молебн: пѣн: во испов: грѣшн.*

СОДВОЕ́НІЕ, совокупленіе, супружество. *Дамаск:* 8 *о вѣрѣ.*

СОДЕРЖА́НІЕ, храненіе, блюденіе. *Дамаск: о вѣр.*

СОДЕРЖИ́ТЕЛЬ (чего), который блюдетъ или хранитъ что. *Троп: Окт:* 4.

СОДЕРЖИ́ТЕЛЬНАЯ, то есть сила, коею пища содержится, и не попущаетъ ей скоро истощиться, по Греч. καθεκτικὴ. *Дамаск: лист:* 19.

СОДЕРЖИ́ТЕЛЬНЫЙ, ная, ное, который сохраняетъ, соблюдаетъ что, по Лат: conſeruator. *Дам: лист:* 4.

СОДЕ́РЖНЫЙ, ная, ное, который долговременно содержитъ. *Соб:* 48.

СОДРОБИ́ТИ, блю, еши, въ мѣлкія части раздѣлишь, исполочь. *Мих:* 3. 3.

СОДРО́БЛЕНЪ, на, но, который искрошился, въ мѣлкія части распался, разсыпанъ. *Іис: Нав:* 9. 12.

СОДРУЖЕ́БНИКЪ, другъ, или наперсникъ, приближенный человѣкъ. *Прол: Сент:* 22. *Март:* 19.

СОДРУЖЕ́БНИЦА, подруга, пріятельница, или жена. *Прол: Іюн:* 13.

СОДРУЖЕ́НІЕ, пріятство, дружество, дружелюбіе, пріязнь. Прем: Солом: 7. 14. *Еже употребивши къ Богу послашася въ содруженіе.*

СОДРУ́ЖЕСТВО, взаимная дружба. *Притч:* 19. 7.

СОДРУЖИ́ТИСЯ, жаюся, ешися, въ согласіе, въ союзъ вступишь. *Роз: част:* 1. *ел:* 20.

СОДРУ́ЖНЫЙ, ая, ое, согласный, Прол: Іюл: 20. *Содружно*, согласно. *Тамъ же Іюл:* 30.

СОДУ́ШНЫЙ, ная, ное. единодушный, то есть такую же душу имѣющій, или одушевленный. *Корм:* 379 388.

СОДѢВА́ТИСЯ, ваюся, ешися, сотвориться, сдѣлаться. 2 *Кор:* 12. 12.

СОДѢ́ЛОВАНІЕ, дѣйствіе, дѣло. *Прол: Іун:* 26.

СОДѢ́ЛОВАННИКЪ, который обработываетъ землю, приготовляетъ ниву къ плодоприношенію, помощникъ. Берется иногда иносказательно за учителя, душу человѣческую воздѣлывающаго. Прол: Ноябр: 30. *Имѣя содѣлованника богоданную благодать.*

СОДѢТЕЛЬСТВО, содѣйствіе, пособіе. *Канон: молебн: отъ напрасн: смерти.*

СОДѢТЕЛЬСТВОВАТИ, ствую, еши, создашь, сотворишь. *Соб:* 122.

СОДѢТЕЛЬСТВОВАТИСЯ, ствуюся, ешися, содѣлашься, устроишься. *Мин: мѣс: Дек:* 16.

СОЕДИНЕ́НІЕ, по Греч: ἕνωσις, по Лат: vnio, индѣ въ книгахъ то разумѣется дѣйствіе, коимъ прекратился церковный расколъ, по причинѣ троебрачія бывшій во времена Константина Порфирогенита и Романа Царей Греческихъ, начавшійся же при Львѣ премудромъ. О семъ соединеніи изложенъ былъ соборный сви-

токъ, кой читался на амвонѣ въ каждый годъ въ Іюлѣ мѣсяцѣ. *М: Власт.*

СОЕДИНОМУ́ДРСТВУЮЩІЙ, ая, ее, единомышленникъ. *Прол: Іюн:* 30.

СОЕДИНОМЫ́СЛІЕ, сходство въ мысляхъ, единогласіе. *Мин: мѣс: Іюл:* 16.

СОЕСТЕ́СТВІЕ, сходство природы, свычка, тѣсная дружба. *Жит: Грие: Наз.*

СОЖЖЕ́НІЬІЙ СО́ВѢСТІЮ, 1 Тим: 4. 2. *Въ лицемѣріи лжесловесникъ, сожженныхъ своею совѣстію*, то есть многія вѣдаютъ за собою непошребства, для того совѣсть ихъ имѣетъ незагладимые знаки житія. *Екуменій.* Взято выраженіе сіе отъ подобія заклейменныхъ, запятнанныхъ разженнымъ желѣзомъ, по Лат: cauterati. Древле было двоякое клейменіе огнемъ: иное для знака, а иное для казни: въ первомъ случаѣ замѣчали воиновъ, слугъ и бѣсочтителей; для казни же злодѣевъ. чтобы они во всю жизнь отъ людей добрыхъ отличались, какъ-то и по здѣшнимъ законамъ осужденнымъ на вѣчную ссылку клейменіе дѣлается Въ такой же силѣ Апостолъ плѣнниковъ діавола и противниковъ Христа именуетъ *сожженными совѣстію.* Ursin. analect: loc: 135 et sequ.

СОЖИГА́ТЕЛИ, толкъ раскольническій особливаго скита въ Брынскихъ лѣсахъ. *Розыск: лист:* 26.

СОЖИ́ТЕЛЬНИКЪ, кто сожительствуетъ съ другимъ вкупѣ, такъ же супругъ. *Прол: Дек:* 6. *Септ:* 8. *Мин: мѣс: Дек:* 15.

СОЖИ́ТЕЛЬСТВОВАТИ, ствую, еши, жить, обитать съ кѣмъ вкупѣ. *Мин: мѣс: Март:* 11.

СОЖИ́ТИ, ву, ши, вмѣстѣ жить съ кѣмъ. *Тріод: Пост: лист:* 3. Отсюда происходятъ: *Сожитіе.* 2 Пет: 2. 7. *Сожитель.* Ефес: 2. 19.

СОЖИ́ТНИКЪ, мужъ. *Корм:* 420 *на об.*

СОЖИ́ТСТВО, тоже что сожитіе, супружество. *Корм:* 564.

СОЗАДИ́, нарѣч. сзади, позади. *Мат:* 9. 20. *Лук:* 7. 38.

СОЗДА́НІЕ и СОЗИДА́НІЕ, иногда значитъ по образцу Еврейской рѣчи приращеніе, или пользу и уширѣніе. 2 *Кор:* 12. 19. и 13. 10.

СОЗДА́НІЕ ЧЕЛОВѢ́ЧЕ, 1 Петр: 2. 13. *Повинитеся убо всякому человѣчу созданію.* У насъ переведено точно съ Греческаго, а по смыслу Апостольскихъ словъ значитъ: учрежденіе, распоряженіе, постановленіе, по Лат: ordinatio, то есть оказывайте послушаніе всякому поставленному надъ вами начальству, каково бы оно ни было, яко Божію на земли намѣстнику, и отъ Бога учиненному. *Римл:* 13. 1. 2. 3. 4 и 5.

СОЗДА́ТИ, даю, еши, индѣ взяшо за стяжати. *Псал:* 138. 13. *Притч:* 8. 22.

СОЗИДА́НІЕ, въ церковныхъ книгахъ, а особливо въ посланіяхъ св: Апостола Павла, значитъ всѣ тѣ должности и услуги, кои оказывать ближнему мы обязаны, дабы онъ Христу присовокупился. *Рим:* 14. 19. 1 *Кор:* 8. 1 и проч. Ибо вѣрные люди называются храмъ Божій, въ коемъ Богъ присутствуетъ особенною своею благодатію, *Рим:* 8. 11. 1 *Кор:* 3. 16. и все Христіанъ собраніе уподобляется великому нѣкоторому граду, то есть новому Іерусалиму, построенному изъ самихъ вѣрныхъ, аки изъ живыхъ каменей. *Исаи* 54. *Апок:* 21.

СОЗИДА́ТИ ДО́МЪ, индѣ значитъ: низпосылать благодать, покровительствовать. Псал: 126. 1. *Аще не Господь созиждетъ домъ.*

СОЗИРА́ТЕЛЬ, соглядатай, лазутчикъ, подзорщикъ. 1 Макк: 12. 26. *И посла созирателя въ полкъ ихъ.*

СОЗЛАТИ́ЧНЫЙ и СОЗЛА́ТНЫЙ, ая, ое, позлащенный, украшенный златомъ, примѣшеніемъ злата. *Маргар:* 270 *на об.* и 435 *на об.*

СОЗРИ́ТЕЛЕНЪ, на, но, сопричастенъ зрѣнію, созерцанію чего либо. *Мин: мѣс: Окт:* 4.

СОИЗМѢНЕ́НІЕ, совокупленіе, перемѣна въ видѣ, въ состояніи. *Ирмол: гл:* 4. *пѣсн:* 9.

СОИМЕ́ННЫЙ, ая, ое, единоименный. *Мин: мѣс: Ноя:* 25.

СОИСКУ́СТВИТИ, ствую, еши, сообщить мудрость, опытъ. *Григ: Наз:* 46.

СОИСПО́ЛНИТИ, няю, еши, соединить, совокупить. *Ирмол: глас:* 4. *пѣсн:* 2.

СОИСХО́ДНИКЪ, сотоварищъ въ пути. *Мин: мѣс: Окт:* 18.

СОЙТІЕ, берется за сонмище, или по просту сходбище.

Соб: лист: 201. Въ такой же силѣ положена рѣчь (въ *Дѣян:* 24) сонмище, т. е. собраніе или сборище. А иногда значитъ: совокупленіе супружеское. *Требн. Номок.*

СО́КАЛЬНИЦА, кухня, стряпучая. *Лимон: лист:* 50.

СОКЛЕЩА́ЕМЪ, ма, мо, согбенъ, сляченъ. *Толк: Ев:* 234.

СОКРОВЕННОТА́ЙНЫЙ, ая, ое, неудоборазумѣваемый, *Мин: мѣс: Генв:* 25.

СОКРО́ВИЩА СНѢ́ЖНАЯ и ГРА́ДНАЯ, *Іов:* 38. 22. то есть въ воздушныя мѣста, гдѣ снѣгъ и градъ родится.

СОКРО́ВИЩЕ, по́гребъ или кладовая. *Матѳ:* 13. 52. Индѣ значитъ: влагалище, ковчегъ, Матѳ: 2. 11. *И отверзоша сокровища своя, принесоша ему дары.*

СОКРОВИЩЕКРА́ДЕЦЪ, похититель чьихъ сокровищъ, тать. *Маргар:* 35 *на об.*

СОКРО́ВИЩЕСТВОВАТИСЯ, ствуюся, ешися, доставаться, стяжаему быть. Притч: 13. 23. *Сокровиществуется же праведнымъ богатство нечестивыхъ.*

СОКРО́ВИЩНИЦА, внутренній покой, гдѣ лучшія вещи храняться. *Псал:* 104. 30.

СОКРО́ВИЩСТВОВАТИ, ствую, еши, собирать, копить. *Псал:* 38. 7. 1 *Тим:* 6. 19.

СОКРО́ВСТВОВАТИСЯ, ствуюся, ешися, сокровенну быть. *Требн: ел:* 29.

СОКРУШЕ́НІЕ, бѣда, напасть. *Псал:* 59. 4. и 105. 23.

СОКРУШЕ́НІЕ РА́ТНОЕ, низложеніе, побѣжденіе. *Мих:* 2. 8.

СОКРУШЕ́ННЫЙ, ая, ое, индѣ взято за потрясенный, колеблемый, или надломленный. Матѳ: 12. 20. *Трости сокрушенны не преломитъ*, то есть немощныхъ Христіанъ не лишитъ милости своея.

СОКУПЕ́ЧЕСТВОВА́ТИ, ствую, еши, соучаствовать въ торговлѣ. 3 *Макк:* 3. 7.

СОККХО́ВЪ ВЕНІѲЪ, 4 Цар: 17. 30. *И мужіе Вавилонстіи сотвориша Сокховъ Веніевъ.* По преданію Талмуда есть идолъ Вавилонскій, котораго чтили подъ видомъ кокоша съ цыплятами. Augus. Pfeiffer: dub: cent: 111. loc. 4. А иные думаютъ, что *Сокховъ Веніевъ* было капище,

или непотребный домъ Милитты Венеры, гдѣ распутныя дѣвки вдавалися пришельцамъ на поруганіе, (*Seldenus de diis Sirs synt.* 2. *cap:* 7. *Vossius lib:* 2. *cap:* 22. *Grotius h. l. Ursinus vol.* 2. *Analect loc:* 2. *cap:* 27) но мнѣніе Талмуда кажется вѣроятнѣе.

СОЛГА́ТИ ДУ́ХУ СВЯТО́МУ, *Дѣян:* 5. *ст:* 3. що есть искусить обманомъ и лжею Духа Святаго, лгашь противъ истинны.

СОЛИ́ЛО, солоница, солонка. *Мат:* 26. 23. *Мар:* 14. 20.

СОЛИ́ЩНОЕ МО́РЕ, Іисус: Нав: 12. 3. тоже что *Море Слано́е*, зри подъ сими словами.

СО́ЛІЮ РАСТВОРЕ́НО СЛО́ВО, *Колос:* 4. 6. що есть рѣчь разумная и здравая, а не гнилая, кою запрещилъ Апостолъ. *Ефес:* 4. 29.

СО́ЛНЕЧНАЯ КОЛЕСНИ́ЦА, которая Израильтянами по уклоненіи во идолопоклонство посвящена была солнцу. 4 *Цар:* 23. 11.

СО́ЛНЕЧНАЯ СЛУ́ЖБА, що есть служеніе, поклоненіе солнцу. *Жит: Злат:* 130.

СО́ЛНЕЧНЫЙ ГРА́ДЪ, разумѣется Иліуполь. *Ефр: Сир:* 88 *на об.*

СО́ЛНЕЧНѢ, на подобіе солнца. *Мин: мѣс: Маія* 2.

СО́ЛНЦА ПАДЕ́НІЕ, Апок: 7. 16. *Не имать же пасти на нихъ солнце.* Разумѣется подъ симъ состояніе вѣчнаго блаженства: ибо здѣсь несемъ тяготу дни и варъ, *Матѳ:* 20. 12. здѣсь бываемъ жегомы во дни зноемъ, и студенію въ нощи, *Быт:* 31. 40. а тамъ никакихъ прискорбій чувствовать не будемъ, но имѣемъ наслаждаться покоемъ и прохладою. *Псал:* 120. *стих:* 6. *Исаіи* 49. 10.

СО́ЛНЦЕ, иногда въ Писаніи значитъ среднюю изъ седьми планетъ небесныхъ (*Дал: лист:* 13) и главный въ седмицѣ день, кой у Христіанъ есть недѣля или воскресеніе, изображается же знакомъ такимъ ☉. Иногда значитъ въ св: Писаніи *видѣніе истинны*, Мих: 3. 6. Индѣ *солнце* взято за напасть и гоненіе, коими аки зноемъ солнечнымъ опаляются лицемѣры. *Матѳ:* 13. 6.

СОЛНЦЕОБРАЩЕ́НІЕ, поворотъ солнца. *Слав: Хроногр:* 71.

СОЛОМІ́Я БА́БА, *Потребн: Филарет.* 99 и 100 *на об.* що

есть повивальная бабка, бывшая яко бы при Рождении Христа отъ непорочной дѣвы, но о семъ нигдѣ не упоминается, слѣдовательно подлежитъ сумнѣнію.

СОЛУ́НЯНОМЪ ПОСЛА́НІЯ, св: Апостола Павла суть два: первое изъ оныхъ есть спарѣе всѣхъ прочихъ Павловыхъ посланій въ разсужденіи времени. Сокращенно означается такъ: 1 и 2 *Сол:* то есть первое, второе Солуняномъ посланіе. Съ другихъ языковъ надписывается Ѳессалоникамъ, что все одно и тоже: ибо единъ и тотъ же градъ въ Македоніи именуется и Солунь и Ѳессалоника, а напредь сего назывался Апіа и Ѳерма, по свидѣтельству Страбона, *кн:* 7.

СО́ЛЬ, названіе въ нотной азбукѣ, для знака употребляемое на извѣстной линейкѣ. *Букварь дуларный.*

СО́ЛЬ БУ́ІА, то есть потерявшая свою природную соленость, Мат: 5. 13. Марк: 9. 50. Лук: 14. 24. *Аще же соль обуяетъ.*

СО́ЛЬ ЗЕМЛИ́, *Матѳ:* 5. 13. то есть вы своимъ ученіемъ не допустите истлѣть избранныхъ людей во грѣхахъ своихъ.

СО́ЛЬ ВЪ СЕБѢ ИМѢ́ТИ, то есть небесную мудрость и страхъ Божій. *Марк:* 9. 50.

СО́ЛЬ ПОСѢ́ЯТИ, Судей 9. 45. *И разори градъ* (Сихемъ), *и посѣя въ немъ соль.* Второз: 29. 23. *Псал:* 106. *стих:* 34. Дѣлалось сіе для оказанія отмщенія надъ завоеванными градами, которые не токмо были всеконечно разрушаемы и сравниваемы съ почвою земли, но и посыпаемы солью, чтобы на томъ мѣстѣ, яко вконецъ опустошенномъ, ничего не произрастало, какъ-то учинилъ и Барбаросса, который не только разорилъ Медіоланъ, но и приказалъ вспахать землю и солью засѣять.

СОЛѢ́ТСТВЕНЪ, на, но, современенъ. *Слав: Хроногр:* 210.

СОЛЮБОМУ́ДРСТВОВАТИ, ствую, еши, вмѣстѣ съ кѣмъ философствовать. *Соб:* 50 *на об.*

СОМЖА́ТИ, жаю, еши, защурить, сжать. *Прол: Апр.* 13.

СОМЛЕ́НІЕ, сокрушеніе. *Мин: мѣс: Дек:* 30.

СОМЛЕ́ТИСЯ, ваюся, ешися, быть смолоту, стерту, сокрушену. *Мин: мѣс: Дек:* 20.

СОММО́ѲЪ, *Числ:* 25. 15. Евр. толкуется: языцы; по-

чему разумѣ таковъ сихъ реченій: *князя рода Соломонова*, то есть языческаго.

СОМНИ́ТИСЯ, мнюся, шися, *Рим:* 14. 23. тоже что сумнѣваться.

СОМНѢ́НІЕ, сумнѣніе, сумнительство. *Рим:* 14. 1.

СОМНѢ́ННИКЪ, кто сумнѣвается, пребываетъ нерѣшимъ. *Толк: Ев:* 214.

СОМРА́КЪ, тоже что сумерки, то есть такое время, въ которое начинаетъ смеркаться, иначе вечеръ. *Тріод: лист:* 115.

СОНѲОМФАНИ́ХЪ, вѣдецъ сокровенныхъ. *Лекс: Кут.* Но исправнѣе пишется *Псонѳомфанихъ*. Быт: 41. 45. Смотри со изъясненіемъ въ буквѣ П.

СОНАСЛѢ́ДИТИ, дую, еши, участвовать въ наслѣдіи, въ полученіи благъ. *Сирах:* 22. 27.

СО́НЕНЪ, нна, нно, который уснулъ. *Прол: Іцл:* 16.

СО́НІЕ, сновидѣніе, сонъ. *Іер:* 27. 9. *Псал:* 72. 20.

СО́НМИЩЕ, собраніе, или мѣсто, гдѣ судіи собирался, по Гречески съ Сирскаго языка *συνέδριον*, по Лат: переведено confessus, то есть засѣданіе. *Дѣян:* 6. 15. Два было у Евреевъ сонмища, большое и мéньшее: первое состояло изъ 71 присутствующихъ членовъ, и оно главное было у Іудеевъ правительство, какъ въ Нѣмецкой землѣ Сенатъ Спирскій, у Французовъ Парижскій, а у Агличанъ Лондонскій Парламентъ, у насъ же Синодъ и Сенатъ. Меншее сонмище имѣло 23 Сенатора или члена. Первое уставлено самимъ Богомъ, *Числ:* 11. 16. Въ семъ *сонмищѣ* Христосъ осужденъ былъ, и Апостолы судимы были. *Дѣян:* 5. 27.

СОНМОНАЧА́ЛЬНИКЪ, старѣйшина сонмища, начальникъ соборища. *Толк: Ев:* 247 *на об.* Индѣ значитъ школу или Синагогу Іудейскую, куда они собиралися для слушанія слова Божія. *Требн: изложеніе о воспріят: Іцд: къ Христ: вѣрѣ.*

СО́НМЪ, *Исход:* 16. 2. народъ, собраніе. *Псал:* 7. 8. и 21. 17.

СО́НМЪ АМРА́МЛЬ, такъ наименованъ отъ Амрама отца Моисеова. *Числ:* 3. 27.

СОННОМЕЧТА́НІЕ, привидѣніе сонное, греза. *Послѣдован: о искуш: во снѣ.*

СООБЕ́ЩНИКЪ, сообщникъ, соучастникъ. *Потреб: Филарет:* 174.

СООБИТА́ТЕЛЬНИКЪ, который съ кѣмъ живетъ. *Соб:* 76 *на об.*

СООБЛАДА́НІЕ, соправленіе, раздѣленіе съ кѣмъ власти. *Есѳир:* 3. 13.

СООБЛЕГЧЕВА́ТИ, ваю, еши, способствовашь къ облегченію. *Маргар:* 156 *на об.*

СООБЛОЖЕ́НЪ, на, но, облеченъ подобно другимъ, или подверженъ подобнымъ съ другими немощамъ. *Мин: мѣс: Маія* 14.

СООБНИЩА́ТИ, ваю, еши, подъять, претерпѣть нищету для другаго. *Мин: мѣс: Дек:* 4.

СООБНОСИ́ТИСЯ, шуся, шися, развлекаться мыслями, быть непостоянну. *Ефр: Сир:* 464 *на об.*

СООБРА́ЗЕНЪ, зна, зно, подобенъ кому, похожъ на кого. *Рим:* 6. 5 и 8. *стих:* 29. *Филип:* 3. 21.

СООБРА́ЗНИКЪ, подобообразный. *Скрижал:* 44.

СООБРАЗОВА́ТИСЯ, зуюся, ешися, походить на кого. *Рим:* 12. 2. *Фил:* 3. 10.

СООБРАЩА́ТИСЯ, щаюся, ешися, оборачиваться вмѣстѣ съ чѣмъ. *Іез:* 1. 13. *Захар:* 5. 7.

СООБЩИ́ТИ БРА́КУ, соединить супружеством. *Слѣдов: Псалт: Март:* 17.

СООБЫ́ЧНЫЙ, ая, ое, привыкшій. *Соб: лист:* 79 *на об.* Такъ же единонравный. *Прол: Септ:* 31.

СООБЪЕ́МЪ, сослагат: обр: единств: числ: отъ глагола сообъяти, то есть вдругъ или вмѣстѣ обнять, совокупить. *Дам:* 1 *о вѣрѣ.*

СООБѢДАТИ, дую, еши, вмѣстѣ съ кѣмъ обѣдать. *Скриж: отвѣт:* 20 *Аванас: вел.*

СООДОЛѢВА́ТИ, ваю, еши, власть, начальство имѣть. *Марк:* 10. 42.

СООЖИВИ́ТИ, вляю, еши, вмѣстѣ съ кѣмъ оживить. *Ефес:* 2. 5. *Кол:* 2. 13.

СООКЛИНА́НІЕ, заговоръ клятвою утвержденный, чтобъ другъ друга не выдать, тайны не вынесть, и отъ совѣта не отстать, покамѣстъ намѣреніе заговорщиковъ исполнится. *Мате: Власт*: 315 *на об.*

СООСУДИ́ТИ, ждаю, еши, вмѣстѣ съ кѣмъ осудить другаго. *Соб:* 191 *на об.*

СООСѢНЯ́ТИ, няю, еши, пріосѣнять, покрывать чѣмъ. *Мин: мѣс: Февр*: 10.

СООТВОДИ́ТИСЯ, ждуся, шися, перемѣнять мысли, или порабощаться страстямъ. *Ефр: Сир:* 411.

СООТЛОЖИ́ТИ, гаю, еши, скинуть, снять, отложить, отвергнуть что съ чѣмъ. *Чин: постриж: монах.*

СООТЪЯ́ТИСЯ, млюся, шися, вмѣстѣ отняту быть. *М: Власт: предисл.*

СООЧИЩА́ТИ, щаю, еши, вмѣстѣ и то и другое чистить. *Соб: лист:* 215 *на об.*

СОПЕ́РНИКЪ, противникъ, то есть истецъ или отвѣтчикъ по приказному дѣлу, противоположникъ тоже значитъ, по Греч: αντιδικος, по Лат: aduersarius. *Мат:* 5. 25. *Лук:* 12. 58. *ев:* 18. 38.

СОПЕ́РСТВО, сопротивленіе, соперничество. *Маргар:* 432.

СОПЕ́ЦЪ, музыкантъ, флейтщикъ, трубачъ, прегудникъ, который на цѣвницѣ, на сопѣли или на свирѣли играетъ, по Греч: αυλητης, по Лат: tibicen. Матѳ: 9. 25. *И видѣ сопца.* Обычай бывалъ у язычниковъ при погребеніи мертвыхъ нанимать музыкантовъ, обвывателей и обвывательницъ, коихъ Фестъ и Варронъ называютъ по Лат: praeficae. Они рвали на себѣ волосы, били сами себя въ груди, и плакали, по свидѣтельству св: Амвросія. Такимъ образомъ запрещаетъ Апостолъ скорбѣть о умершихъ. 1 *Сол:* 4. 13.

СОПЛЕМЕ́НЕНЪ, на, но, происходящій отъ единаго племени, рода. *Прол: Сент*: 8.

СОПЛЕСТИ́СЯ, таюся, ешися, вступить съ кѣмъ въ борбу или сраженіе, сцѣпиться съ другимъ. *Соб:* 207.

СО́ПЛЬНЫЙ, ая, ое, сопѣльный, гудочный. *Прол: Дек:* 14.

СОПРЕДСТА́ТИ, стаю, еши, предстать въ числѣ другихъ. *Мин: мѣс: Авг*: 6.

СОПРЕДСТОЯ́ЩІЙ, ая, ее, предстоящій вмѣстѣ съ другими. *Чин: погребен: священник.*

СОПРЕДѢ́ЛЬНЫЙ, ая, ое, сосѣдній, который подлѣ, смѣжный. 2 *Парал:* 21. 16.

СОПРЕСТО́ЛІЕ, смотри *Сунѳронъ.*

СОПРЕСТО́ЛЬНИКЪ, преемникъ престола, или соправитель, раздѣляющій власть съ другимъ, почтенный сосѣданіемъ на престолѣ. *Прол: Март:* 10. *Авг:* 24.

СОПРЕСТО́ЛЬСТВОВАННЫЙ, ная, ное, вмѣстѣ съ кѣмъ сидѣніемъ почтенъ. *Скриж: стран:* 12.

СОПРЕСТО́ЛЬСТВОВАТИ, ствую, еши, быть соправителемъ, сопрестольникомъ. *Толк: Ев: Лук:* 93.

СОПРИБЫВА́ТИ, ваю, еши, получать приращеніе. *Прол: Авг:* 29.

СОПРИВЛАЧИ́ТИ, чу, чиши, приводить, привлекать къ чему. *Маргар:* 181 *на об.*

СОПРИВХОДИ́ТИ, жду, диши, представляться въ мысли. *Прол: Авг:* 27.

СОПРИКЛОНИ́ТИСЯ, няюся, ешися, склониться, умилишься. *Соб: лист:* 11 *на об.*

СОПРИСНОСУ́ЩНЫЙ и СОПРИСУ́ЩНЫЙ, ая, ое, имя прилагаемое каждому лицу Св: Троицы, на прим: Сынъ есть Отцу присносущный, то есть всегда со Отцемъ пребывающій по существу.

СОПРИСУ́ЩІЙ, щая, щее (кому), который вмѣстѣ съ кѣмъ присутствуетъ. *Дамаск: лист:* 10.

СОПРИТТИ́, хожду, диши, достигнуть съ прочими, притти вкупѣ. *Прол: Іюн:* 18.

СОПРИЧА́СТВОВАТИ, ствую, еши, быть участникомъ, по Лат: participem fieri, *Тріод: лист:* 26. *Приносяй за сицевыя, мзды сопричаствуетъ.*

СОПРИЧАСТИ́ТИСЯ, щаюся, ешися, удостоиться, быть причастну чего. *Мин: мѣс: Новелв:* 6.

СОПРИЧА́СТНИКЪ, участникъ чего. *Мин: мѣс: Маія* 10.

СОПРИЧТА́ТИСЯ, ваюся, ешися, сопричислену, вчинену быть съ прочими. *Мин: мѣс: Дек:* 13.

СОПРОИСХОДА́ТАЙСТВУЮЩІЙ, щая, щее, который

вмѣстѣ съ кѣмъ ходатайствуетъ, старается о комъ. *Соб:* 11.

СОПРОСІ́ЯТИ, ваю, еши, прославишься съ кѣмъ. *Мин: мѣс: Дек:* 6.

СОПРОТИ́ВЛЬСТВОВАТИ, ствую, еши, противостоять, противишься. *Прол: Дек:* 30.

СОПРОТИВОБО́РНИКЪ, кто противоборствуетъ кому. *Прол: Іюн:* 2.

СОПРОТИВОЛЕЖА́ЩІЙ, щая, щее, сопротивный. *Треб: глав:* 5.

СОПРОТИВООБЛИ́ЧНѢ, нарѣч. вопреки укоряя. *Соб:* 86.

СОПРОТИВОПОДВИ́ЖНИКЪ, непріятель, соперникъ, который противъ кого сражается. *Соб:* 157.

СОПРОТИВОРАЧЕ́НІЕ, противострастіе. *Маргар:* 99. *на об.*

СОПРОТИВОСЛО́ВІЕ, прекословіе, противорѣчіе. *Служб: всѣмъ святымъ.*

СОПРОТИВОСТРА́СТІЕ, упорство, строптивость. *Ефр: Сир:* 38.

СОПРОТИ́ВЪ, предл. предъ, противъ. *Псал:* 22. 5. и 34. 3.

СОПРОТЯЖА́ЮЩІЙСЯ, аяся, ееся, продолжающійся. *Прол: Авг:* 29.

СОПРУ́ЖЕСТВО, сочетаніе, сопряженіе, съ мужеской стороны, женитьба, а съ женской замужство, посяганіе за мужъ, или однимъ словомъ *супружество, бракъ.* Треб: гл: 17. лист: 36.

СОПРУ́ЖНИКЪ, супругъ, шакъ же женихъ. *Мин: мѣс: Новемвр:* 9.

СОПРѢ́НІЕ, обоюдная распря, ссора. *Соб: лист:* 223.

СОПРѢ́ТИСЯ, спираюся, ешися, ссоришься, тягаешься. *Мол: въ день Пентик.*

СОПРЯ́ТАТИ, ваю, еши, скрыть, спрятать, скутать. *Ирмол: гл:* 1. *пѣсн:* 4.

СОПХА́ТИ, изувѣчишь побоями, избить. *Прол: Март:* 29.

СО́ПѢЛЬ и СО́ПЛЬ, орудіе мусикійское, у древнихъ спихотворцевъ *букъ* называемое, по тому, что шаковыя

свирѣли дѣлывалися по большой части изъ буковаго дерева, и употреблялися наипаче при обрядахъ погребальныхъ для плачевнаго пѣнія. Съ иныхъ языковъ именуется флейта. 1 *Кор*: 14. 7.

СОПѢТИ, играть на сопѣляхъ или подобномъ орудіи. *Прол*: *Дек*: 23.

СОРИ́ХСКІЙ, ская, ское, съ Греч. толкуется: избранный. *Бесѣд*: *Злат*: *част*: 2.

СОРОКОУ́СТІЕ, означаетъ свѣчи, ѳиміамъ, вино церковное и прочія надлежности, на 40 дней для памяти умершихъ въ церковь даемыя, по церковному называется *четыредесятница*.

СОРОЧИ́НЫ, поминовеніе по усопшихъ православныхъ Христіанахъ, творимое въ церкви чрезъ 40 дней и въ четыредесятный оканчиваемое: о семъ толкуетъ Неофитъ Родійскій *въ книгѣ* 8. *гл*: 48. *изъ Климента Апост*: *установл*.

СОСВИДѢТЕЛЬСТВОВАТИ, ствую, еши, свидѣтельствовать вмѣстѣ съ кѣмъ, быть участникомъ въ свидѣтельствѣ. *Евр*: 2. 4.

СОСВЯЗА́ВШІЙ, шая, шее, который вмѣстѣ что связалъ, или соединилъ. *Соб*: *лист*: 50 *на об*.

СОСВЯЗА́ЮЩІЙ, щая, щее, который обще съ кѣмъ связуетъ кого. *Соб*: 179.

СОСВЯ́ЗНИКЪ, который вмѣстѣ что связалъ или связанъ. *Соб*: 86 *на об*.

СОСЕ́ЦЪ, пипька, грудь женская: но по большой части употребляется въ множественномъ, или съ Греческаго языка въ двойственномъ числѣ т. е. сосца. *Псал*: 21. *ст*: 10. *Апок*: 1. 13. *Лук*: 11. 27. и 23. *ст*: 29.

СОСКА́НІЕ, сученое что нибудь, снурокъ, вервица. *Числ*: 19. 6.

СОСКА́НЫЙ, *Лев*: 13. 4. витый, сканый, сученый.

СОСКОРБЯ́ЩІЙ, щая, щее, сожалѣющій, участіе въ печали имѣющій. *Псал*: 68. 21.

СОСКУ́ТАТИ, ваю, еши, погребсти, схоронить. *Сирах*: 38. 16. Индѣ значитъ: вмѣстѣ съ кѣмъ погребсти, или спрятать другаго. *Соб*: *лист*: 208.

СОСКУ́ТАТИСЯ, спрятаться, схорониться. *Соб*: 50.

СОСКУТОВА́ТИСЯ, индѣ значитъ тоже, что по Лат: animum contrahere, ac demittere, то есть малодушествовать или унывать, въ недоумѣніе приходить. *Дам: лист:* 25.

СОСЛА́ВИТИ, влю, виши, спрославлять кого. *Прав: исп: вѣр:* 330.

СОСЛЕЗИ́ТИ, зю, зиши, раздѣлять слезы съ кѣмъ. *Ефр: Сир:* 529.

СОСЛОВЕ́СІЕ, изрядство въ разговорахъ, пріятная бесѣда. *Прол: Іюн:* 18.

СОСЛО́ВІЕ, причетъ, собраніе, *Лекс: Трояз.* Иногда значитъ: роспись чего либо. *Прол: оглавлен: вещеи.*

СОСЛОЖЕ́НІЕ, соглашеніе. Прав: исп: вѣр: част: 3. *Сосложеніе помысла на грѣхъ уязвляетъ душу.* Мат: 5. 28.

СОСЛУЖЕ́БНИКЪ, соучастникъ въ трудахъ, въ службѣ. 1 *Ездр:* 6. 13.

СОСЛУЖИ́ТИ, жу, ши, служить вку́пѣ. *Розыск: част:* 2. *глав:* 20.

СОСНѢ́ДЕНЪ, дна, дно, который вмѣстѣ съ кѣмъ ѣстъ. *М: Власт: сост:* А.

СОСНѢ́ДНИКЪ, сопиршественникъ, соучастникъ въ пищѣ какой. *Мин: мѣс: Іюн:* 19.

СОСРѢ́ЯЕМЪ, ма, мо, встрѣчаемый, срѣтаемый. *Маргар:* 525 *на об.*

СОСТА́ВИТИ, индѣ значитъ: удержать, воспятить. *Жит: Злат:* 102.

СОСТА́ВЪ, индѣ значитъ: вѣкъ, время, *Псал:* 38. 6. и 88. 48. Иногда сложеніе, составленіе, *Псал:* 138. 15. Берется такъ же за гносласъ, то есть лице. *Корн:* Индѣ значитъ письмя, то есть букву, по Греч: στοιχεῖα, по Лат: elementum или littera. *М: Власт.* Иногда берется за упованіе, особливо о будущихъ вещахъ. *Евр:* 3. 14.

СОСТА́ТИСЯ, съ очей на очи находиться. *Слав: Хроногр:* 253.

СОСТО́ЛЬНИКЪ, сотрапезникъ или тоже что сопрестольный. *Мин: мѣс: Окт:* 28.

СОСТОЯ́ТЕЛЬ, кто предстоитъ вмѣстѣ съ кѣмъ. *Служб: Печ: Чуд.*

СОСТРАДА́ЛЕЦЪ, сопричастникъ страданія, мученія. *Прол: Февр:* 28.

СОСТРАДА́ЛЬНЫЙ, ая, ое, пострадавшій съ кѣмъ вкупѣ. *Мин: мѣс: Генв:* 12.

СОСТРАДОВА́НІЕ, участіе въ страданіи, соболѣзнованіе. *Соб:* 153 *на об.*

СОСТРАДУ́Ю, еши, тоже что состражду. *Лилон: лист:* 12 *на об.*

СОСТРА́СТЕНЪ, стна, стно, сострадателенъ, который соболѣзнуетъ страждущему, или милостивъ. *Григ: Наз: лист:* 48 и 49 *на об.*

СОСТРА́СТІЕ, берется за умиленіе, сердечную болѣзнь, и за духъ сокрушенный, за милость, за соболѣзнованіе. *Молитв: ко причащ.*

СОСТРѢЛЯ́ТИ, ляю, еши, стрѣляшь въ кого. *Псал:* 10. 2. и 63. 5.

СОСТЯЗА́НІЕ, словопрѣніе, ссора. *Дѣян:* 28. 29.

СОСТЯЗА́ТИСЯ, зуюся, ешися, имѣшь ссору, или споръ. *Дѣян: 25. ст:* 12.

СОСУДОХРАНИ́ЛЬНИКЪ и СОСУДОХРАНИ́ТЕЛЬНИКЪ, храмина служащая для храненія церковныхъ утварей. *Прол: Генв:* 10 и 28.

СОСУДОХРАНИ́ЛЬНИЦА и СОСУДОХРАНИ́ТЕЛЬНИЦА, мѣсто, гдѣ храняться и пріуготовляются вещи, то есть утварь церковная и ризы, потребныя къ священнослуженію, однимъ словомъ *ризница*, то есть ризничная палата. *Мин: мѣс: Авг:* 1.

СОСУДОХРАНИ́ТЕЛЬ, въ духовномъ чинѣ такой человѣкъ, у котораго на рукахъ утварь церковная и ризница драгоцѣнная. Въ соборныхъ знатныхъ храмахъ сія должность лежитъ на Ключарѣ, а въ монастыряхъ на Казначеяхъ и Ризничихъ. *Прол: Іун:* 27.

СОСУ́ДЫ, скарбъ домашній, уборы домовые, утварь, Матѳ: 12. 29. *И сосуды его расхитити*, то есть разграбить имущество домовое. Иногда *сосуды* значитъ орудія. *Псал:* 7. 14. и 70. 22.

СОСУ́ДЫ ГНѢВА БО́ЖІЯ, именуются тѣ военные народы, коими исполняетъ Богъ страшныя судьбы свои, *Іерем:* 50. 25. А инде *сосуды гнѣва* именуются тѣ лю-

ди, надъ которыми гнѣвъ свой оказать Богъ уставилъ. *Римл:* 9. 22.

СОСУ́ДЫ МИ́ЛОСТИ, тѣ, коихъ помиловать Богу угодно. *Римл:* 9. *стих:* 23.

СОСУ́ДЫ ПЛЕ́ННИЧИ, *Іезек:* 12. 3. то есть всякой скарбъ дорожный переселяющемуся въ другое мѣсто человѣку потребный, на примѣръ: шапка, посохъ, сапоги, пира, то есть котомка, епанча, мѣшки, ларцы, колесница, и проч.

СОСУ́ДЫ СЛУЖЕ́БНЫЕ, то есть потиръ, дискосъ, звѣзда и прочія надлежности къ священнослуженію церковному потребныя. Въ вешхомъ же завѣтѣ подъ именемъ *сосудовъ служебныхъ* (Евр: 9. 21.) разумѣются блюды, свѣшильники, чаши, и проч. *Варух:* 1. 8. и на другихъ мѣстахъ св: Писанія. Число сосудовъ златыхъ и сребряныхъ въ храмѣ Соломоновомъ по описанію Іосифа (*древностей книга* 8, *гл:* 3) было знаменитое, а именно:

Блюдъ	20000	златыхъ	-	40000.	сребряныхъ
свѣщниковъ	10000		-	20000.	
каннъ	80000		-	160000.	
чашъ	100000		-	200000.	
плоскихъ блюдъ	80000		-	160000.	
цѣдильницъ	60000		-	120000.	
мѣръ	20000		-	40000.	
ладоницъ	20000		-		
кадильницъ	50000		-		
труб̀ъ	-		-	200000.	
разныхъ орудій	-		-	400000.	
	440000	-	-	1340000.	

СОСУ́ДЫ СМЕ́РТНЫЕ, то есть оружіе смертоносное. *Псал:* 7. 14.

СОСУ́ТСТВУЮЩІИ, тѣ, кои вмѣстѣ присутствуютъ. *Чин: пост: Архіер.*

СОСЦЫ́, иногда значитъ источники водные, Іерем: 18. 14. *Еда рекутъ отъ камене сосцы?* то есть изъ каменныхъ горъ текущія воды.

СОСѢ́ДА, сосѣдка, живущая въ сосѣдствѣ. *Исход:* 3. 22.

СОСѢДА́НІЕ и СОСѢДЕ́НІЕ, собесѣдованіе вмѣстѣ. *Том: Ев: Іоан:* 250. *Ефр: Сир:* 48 и 471 *на об.*

СОСѢДА́ТЕЛЬ, кто возсѣдаетъ вмѣстѣ. *Мин: мѣс: Іюн:* 29. *Авг:* 9.

СОСѢДА́ТИ, даю, еши, сидѣть, засѣдать вкупѣ. *Толк: Ев: Лук:* 6.

СОСѢДНИКЪ, тоже что Сосѣдатель. *Лимонар: лист:* 97 *на обор.*

СОСѢДСТВОВАТИ, ствую, еши, жить вмѣстѣ. *Славен: Хроногр:* 17.

СОТВОРИ́ТИ, индѣ взято за положить, или поставить. *Матѳ:* 12. 33. Избрать, или назначить, *Лук:* 13. 22. жертву принести, *Левит:* 15. 15 и 30. *Числ:* 6. 11 и 16. *Лук:* 22. 19. Индѣ значитъ: хотѣть дѣлать, имѣть въ намѣреніи произвесть что въ дѣйство, Матѳ: 1. 24. *Сотвори, яко же повелѣ ему Анеелъ.* Создать, дать быть, по Лат: creare. Быт: 1. 1. *Въ началѣ сотвори Богъ небо и землю.* Издать, изнести, произвести, произрастить, по Лат: edere. Матѳ: 13. 26. *Прозябе трава, и плодъ сотвори.* Работать, трудишься, по Лат: operari, facere. Матѳ: 20. 12. *Сіи послѣдніи единъ часъ сотвориша.* Устроенное беречь, блюсти тщательно. Исаіи 41. 20. *Рука Господня сотвори сія вся.*

СОТВОРИ́ТИ И́МЯ, то есть пріобрѣсти славу. *Быт:* 11. 4. и 12. 2. *Второз:* 8. 17.

СОТВОРИ́ТИ НАЧА́ЛЬСТВО, то есть отрядить команду. *Іов:* 1. 17.

СОТВОРИ́ТИ ПРИШЕ́ЛЬЦА, *Матѳ:* 23. 15. то есть человѣка изъ нечестія привести въ благочестіе, какъ то Іудеи обращали язычниковъ къ истинному Богопознанію, таковые по природѣ Еллины, а по исповѣданію Евреи именовалися *пришельцы.* Дѣян: 2. 11.

СОТВО́РШІЙ, берется за Создателя, Творца вселенныя. *Исаіи* 17. 7. и 29. 16.

СОТЕМНИ́ТИСЯ, няюся, ешися, умереть, закрыть глаза, лишиться свѣта, зрѣнія. *Ефр: Сир:* 318.

СОТЕСКНЯ́ТИ, скняю, еши, стѣснять, гнѣсти, сдавливать. *Маргар:* 352 *на об.*

СО́ТНАЯ ЛИ́ХВА, съ Лат. процентъ, ростъ. *Корм:* 38 *на об.*

СО́ТНИЦА, сотня, сотое число. *Мин: мѣс: Новемвр:* 29.

СО́ТОВО-ТѢ́ЛО, медовая влага, медъ. *Мин: мѣс: Окт:* 26.

СОТРУ́ДНИКЪ, участникъ въ трудахъ. *Прол: Март:* 11.

СОТРЫ́ТИ, сшираю, раеши, сокрушить, истребить. Псал: 28. 5. Маш: 21. 44. *А на немъ же падетъ, сотрьетъ и* (его).

СОТРѢ́НІЕ, сокрушеніе, напасть, *Іерем:* 8. 11. Индѣ значитъ: шумъ отъ волнъ морскихъ происходящій. *Псал:* 92. 4.

СОТРЯСЕ́НІЕ ГЛАСО́ВЪ, то есть трескъ, громъ. *Іов:* 28. 26.

СОТРЯСНУ́ТИСЯ, саюся, ешися, сотрястися, очуствоватьсѧ. *Аввак:* 2. 16.

СО́ТЪ, медъ пчелами устроенный, по Греч: *μελικυρὶς κυρίου μελισσαγὲς*, по Лат: mellis favus. *Пред: Грам: Мелет.*

СОТѢСНЯ́ТИСЯ, няюся, ешися, свершываться, сжиматься. *Толк: Ев:* 128 *на об.*

СОУБЛАЖИ́ТИСЯ, жаюся, ешися, спрославляему быть. *Мин: мѣс: Новембр:* 5.

СОУБО́ЗІИ, то есть такіежъ убогіе люди, равные убогимъ. *Соб: лист:* 29.

СОУГОТО́ВИТИ, вляю, еши, пріуготовить что. *Прол: Февр:* 2.

СОУДА́ВЛЕНЪ, на, но, кто лишенъ съ другимъ жизни. *Мин: мѣс: Іюл:* 9.

СОУ́ЗЪ, связь, соединеніе. *Колос:* 2. 19. и 3. 14.

СОУ́ЗЪ ЖИ́ЗНИ, 1 Цар: 25. 29. *И будетъ душа господина моего привязана соузомъ жизни у Господа Бога.* Чрезъ слова сіи разумѣется соблюденіе во временной жизни и въ будущей вѣчности. Что враги искали погибели, то значитъ здѣшнюю жизнь, а что приложено *у Господа Бога*, оное относится къ такому мѣсту, гдѣ всегда будемъ съ Господемъ: почему неправо нѣкоторые думали, что подъ словами *соузъ жизни*, яко бы разумѣется особое мѣсто во адѣ для отцевъ угодившихъ Богу до пришествія Христова (limbus patrum).

СОУ́ЗЪ ПЛІА́ДЪ, *Іов:* 38. 31. Зри при словѣ *Пліада.*

СОУКРАША́ЕМЬ, ма, мо, спрославляемый, удостоеваемый одинаковой съ другими почестями. *Мин: мѣс: Маія* 3.

СОУМЕРТВИ́ТИСЯ, щвляюся, ешися, соумерешь, спострадашь. *Жит: Злат:* 158 *на об.*

СОУМНО́ЖИТИСЯ, жаюся, ешися, усугубишься, получишь приращеніе. *Мин: мѣс: Дек:* 15.

СОУМРЕ́ТИ, раю, еши, вмѣстѣ съ кѣмъ умрешь. *Соборн: лист:* 405 *на обор.*

СОУ́МСТВУЕМЫЙ, ая, ое, сопризнаваемый. *Мин: мѣс: Дек:* 24.

СОУМѢРЕ́НІЕ, смиреніе. *Бесѣд: Злат.*

СОУМѢРЕННЫЙ, ая, ое, умѣренный. Ефр: Сир: 512 на об. Непревышающій мѣры. Маргар: 555.

СОУСЛАЖДА́ТИСЯ, даюся, ешися, самому въ себѣ радоваться, чувствовашь удовольствіе. *Римл:* 7. 22.

СОУТѢША́ТИСЯ, шаюся, ешися, общее воспріять ушѣшеніе. *Рим:* 1. 12.

СОУЧИНЕ́НІЕ, сопричисленіе. *Прол: Сент:* 25.

СОУЧИНИ́ТИ, няю, еши, содѣлашь кого участникомъ. *Прол: Маія:* 22.

СОФИ́СМЪ, съ Греч. толкуется: коварный доводъ мудрости. *Регл: Дух:* 42.

СОФИ́СТА, суемудрецъ. *Жит: Злат:* 12 *на об.*

СОФИСТИКІА, Греч. наука словопрѣшельная. *Грам: Мак: Грек:* 10.

СОФИСТИ́ЦКІЙ, ая, ое, суемудренный. *Ефр: Сир:* 26.

СОФІА, Греч. толкуется: мудрость или премудрость. Въ церкви православной есть образъ Софіи, то есть премудрости Божія, по чему въ Царѣ-Градѣ былъ воздвигнутъ великолѣпный храмъ во имя Софіи. А понеже икона *Софійская* есть чуднаго изображенія и не всѣмъ вразумительнаго, для того прилагается здѣсь оному толкованіе: неизглаголаннаго дѣйства чистоша, смиренныя мудрости истинна, имѣетъ бо надъ главою Христа, понеже глава мудрости сынъ слово Божіе; простертая же небеса выспрь Господа, преклонь бо небеса сниде въ Дѣву чисту. Елико же ихъ любятъ дѣвственное чистое житіе, подобятся Богородицѣ, сія бо возлюбивши дѣвство, роди слово Бо-

жіе Господа Іисуса, любящіи же дѣвство раждаютъ словеса дѣтельна, сирѣчь неразумные научаютъ. Сію же чистоту дѣвства возлюбивъ Предтеча, крестити сподобися Христа. Имать же дѣвство лице дѣвиче огненно: огнь бо божество, попалитъ страсти тлѣнныя, просвѣщая же душу чисту. Имать же надъ ушима торокы, ихъ же и Ангели имутъ, жиніе чисто со Ангелы равно есть. Тороцы же суть покоище Святаго Духа. На главѣ же вѣнецъ царскій, смиренная бо мудрость царствуетъ надъ страстьми. Санъ же, препоясаніе чресль во образъ старѣйшинства. Въ руцѣ же держащи скипетръ, властелинскій санъ являетъ, крилѣ же огненныя орли, высокопаривое пророчество и разумъ скоръ являютъ; зѣло бо прозрачна сія птица, любящи мудрость, егда же видитъ ловца, выше возлетаетъ: тако и любящіи чистоту дѣвства истинною, неудобь уловлени бываютъ отъ ловца діавола. Въ шуицѣ же имать свитокъ написанъ, въ немъ же писаны суть недовѣдомыя сокровенныя тайны, сирѣчь божественнаго писанія разумъ. Непостижна бо суть божественная дѣйства безъ откровенія и Ангеломъ и человѣкомъ: одѣяніе свѣта и престолъ, на немъ же сѣдитъ, онаго будущаго вѣка покой являетъ, утвержденажъ седьмію столпъ, седмію Святаго Духа дарованій, еже Исаіа рече Пророкъ: пріидите пріимите Духъ святый, духъ премудрости, духъ разума, духъ свѣдѣнія, духъ совѣта крѣпости, духъ благовѣрія, духъ страха Божія просвѣщающаго насъ. Нозѣ имать утверждени на камени: на семъ бо, рече, камени созижду церковь мою. И паки: на камени мя вѣры утверди. *Алфавит: рукописн.*

СОФО́НІА, девятый изъ меньшихъ пророкъ, предсказавшій о Іерусалимѣ, о всей Іудеи и о пришествіи Спасителевѣ, и проч.

СОФРОНІА́НЕ, еретики, о которыхъ Арменопулъ (*ерес:* 12. *стран:* 12) пишетъ слѣдующее: „они были „послѣдователи Маркеллу, Фотину и Софронію, не „исповѣдующе св. Троицу, но духа единаго имѣюще „Богомъ, его Слово сказуя быти дѣйственность, оби„шающую въ сынѣ отъ сѣмени Давидова, а не суще„ство имущее свою ипостась, сице злоумствующе.„

СОХИРОТОНИСУ́ЮЩІИ, тѣ, кои вмѣстѣ рукополагаютъ Архіерея. *Чин: постан: Арх.*

СОХРАНИ́ТИСЯ, няюся, ешися, спрятаться, схорониться. 1 *Цар:* 19. 2.

СОХРА́НИКЪ, хранитель, блюститель чего. *Прол: Февр:* 2.

СОХРА́ННИЦА, непорочная дѣва или жена. *Мин: мѣс: Маія* 25.

СОЧА́СТНИКЪ, тоже что участникъ. *Толк: Ев:* 281 *на обор.*

СОЧЕ́ВНЫЙ, ая, ое, до сочевицы или чечевицы принадлежащій. *Быт:* 25. *ст:* 34.

СОЧЕТАВА́ТИСЯ, ваюся, ешися, соединяшься, сопрягашься. *Притч:* 19. 14.

СОЧЕТА́НІЕ, сопряженіе, соединеніе. *Прав: исп: вѣры.*

СОЧЕТА́ТИСЯ, таюся, ешися, щисляшься, въ число быть полагаему. *Псал:* 140. 4.

СО́ЧИВО, сочевица, чечевица, по Сербски лящъ.

СОЧИНЕ́НІЕ, составленіе, собраніе. *Тріод: лист:* 21 *на обор.*

СОЧИНИ́ТИСЯ, няюся, ешися, составлену быть. *Молитв: на залож: корабл.*

СОЧИСЛЕ́НІЕ, реестръ. *Бесѣд: Злат:* 5.

СОЧЛЕНИ́ТИСЯ, няюся, ешися, сопричислишься, сопричислену быть. *Мин: мѣс: Окт:* 8.

СОЧТА́ТИСЯ, тоже что сочетаться. *Прол: Апр:* 12.

СОШЕ́СТВЕННИКЪ, сошоварищъ въ пути. *Мин: мѣс: Окт:* 18. *Нов:* 24.

СОШЕ́СТВОВАТИ, ствую, еши, ишти совокупно. *Прол: Март:* 21.

СОЮ́ЗЪ, тоже что *Союзъ*. Ефес: 4. 3. Индѣ значитъ: споеніе или связаніе членовъ тѣлесныхъ, особливо костей, что по Лат: conflssura. *Дам: лист:* 21.

СОЮ́ЗЪ или *Союзъ*, часть слова несклоняемая, иныя части порядкомъ смысла связующая. Соузу послѣдуютъ три: *начертаніе*, *знаменованіе* и *чинъ*, на примѣръ *но* есть начертанія простаго, знамеванія противительнаго, чина предлагательнаго. *Грам: Мелет.*

СПА́НІА, берется за Испанію. *Бесѣд: Злат.*

СПАСА́ТИ, саю, еши, избавлять, соблюдать. *Рим:* 11. 14. 1 *Кор:* 1. 21. *Тит:* 3. 5.

СПАСЕ́НІЕ, избавленіе, *Рим:* 1. 16. 2 *Кор:* 1. 6. *Фил:* 1. 19. Индѣ взято за помощь, 2 *Цар:* 10. 11. *Псал:* 59. 13. За ученіе Евангельское, *Евр:* 2. 3. За вѣчную славу, *Рим:* 8. 24. *Евр:* 1. 14.

СПАСЕ́НІЕ ОТЪ ІУДЕ́Й, *Іоан:* 4. 22. то есть Христосъ Спаситель міра (*Рим:* 8. 5) по толкованію Оригена, Тертулліана (*кн:* 4 *на Маркіона*), или истинное богопознаніе и богослуженіе съ словомъ Божіимъ согласныя, (*Рим:* 3. 2) яко пути ко спасенію заимствовать должно отъ Іудей: ибо имъ открылъ Ангелами и Пророками. *Златоустъ* и *Θеофалактъ*. А нѣкоторые подъ словомъ *спасеніе* разумѣютъ Евангельскую проповѣдь, которая отъ Сіона произойдетъ, *Псал:* 109 *Исаіи* 2. 3. *Мат:* 10. 5. *Лук:* 24. 47. 4 *Царст:* 17. 26 и 27. и пр.

СПАСЕ́НЪ, на, но, нѣ только значитъ избавленнаго отъ грѣховъ и участника жизни вѣчной, *Марк:* 16. 16. и проч. но такъ же именуется тотъ, кто отъ Бога непосредственно или чрезъ нѣкое средство отъ различныхъ напастей бываетъ избавленъ, какъ видно на многихъ мѣстахъ св: Писанія, на прим: *Быт:* 19. 17. 2 *Цар:* 19. 5. и проч.

СПАСЕ́НЫЙ, ная, ное, спасительный, отъ котораго получить можно спасеніе. *Предисл: Корин:* 22.

СПАСИ́СЯ, иногда въ церковныхъ книгахъ берется вмѣсто *прощай*, на прим: *Спасися раю прекрасный.* Соб: 155.

СПАСИ́ТЕЛЬ, тоже что Спасъ. *Ефес:* 5. 23. *Фил:* 3. 20.

СПАСИ́ТЕЛЬНАЯ, то есть жертвы благодарственныя. *Исх:* 20. *ст:* 24.

СПА́СТИ, даю, еши, похудѣть, попрошу опуститься. *Іез:* 23. 21.

СПАСТИ́СЯ ЧАДОРО́ДІЯ РА́ДИ, 1 Тим: 2. 15. *Спасется же чадородія ради.* Здѣсь не причина показана спасенію, будто жена дѣтей раждая, получитъ за то вѣчное блаженство, понеже чадородіе есть дѣло естественное, и не служитъ къ спасенію, но въ такой силѣ сказано, что хотя чадородіе съ болѣзнію и трудомъ сопряженное есть наказаніе за грѣхъ (*Быт:* 3), и являетъ въ раждающей грѣхопаденіе, однако сіе не мѣшаетъ ей спастися, ежели пребудетъ въ вѣрѣ, любви и во святыни съ цѣломудріемъ.

СПА́СЪ, спаситель, избавитель. 1 *Тим:* 1. 1. 2 *Петр:* 1. 11.

СПАѲА́РІЙ, и СПАѲА́РЬ, Греч. меченосецъ, мечникъ, былъ чинъ при дворѣ Греческихъ Государей. *Розыск: част:* 2. *гл:* 12.

СПЕКУЛА́ТОРЪ, Лат. стражъ, палачъ. *Марк:* 6. 27.

СПЕПЕЛѢЛЫЙ, и СПОПЕЛѢЛЫЙ, лая, лое, который въ пепелъ обратился. *Бесѣд: Злат: част:* 1. 1095.

СПЕЦЕ́МЪ, первое лице множественнаго числа отъ глагола спекаю, то есть испечемъ или зажаримъ. *Бесѣд: Злат:* 1. 1099.

СПЕЧА́ЛОВАТИ, лую, еши, принимать участіе въ печали, соболѣзновать. *Ефр: Сир:* 155.

СПИНА́ЕМЫЙ, мая, мое, претыкаемый. *Бесѣд: Злат.*

СПИНА́ТИ, препоною быть. *Бесѣд: Злат.*

СПИ́РА, Греч. извѣстное число людей, по воинскому чину рота, или полкъ *Мат:* 27. 27. *Марк:* 15. 16. *Іоан:* 18. 3 и 12. *Дѣян:* 10. 1. *гл.* 21. 31.

СПИРА́ТИСЯ, раюся, ешися, спорить, препися. *Маргар:* 317 *на об.*

СПИ́РНИЦЫ, тѣ, кои вмѣстѣ съ кѣмъ пируютъ, то есть обѣдаютъ и ликуютъ. Прол: Марш: 9. *Его смыслении и спирницы.*

СПИРОНАЧА́ЛЬНИКЪ, ротной командиръ, капитанъ, или полковникъ. *Прол: Іюн:* 29.

СПИСА́НИЦЕ, краткое извѣстіе или повѣсть. *Степ: Кн:* 2. 230.

СПИСА́ТЕЛЬ, тоже что писатель, а не тотъ который съ чеголибо списываетъ. *Соборник:*

СПИСА́ТЕЛЬНЫЙ, ая, ое, написанный, изображенный на письмѣ. *Соборн: лист:* 185.

СПИТА́ТЕЛЕНЪ, льна, льно, который вмѣстѣ съ кѣмъ ѣстъ. *Жит: Григ: Наз.*

СПИТА́ТЕЛЬ, значитъ тожде. *Соб:* 165.

СПИТО́МЕЦЪ, воспитанный съ другимъ. *Прав: исп: вѣр:* 160.

СПИТО́МНЫЙ, ная, ное, который вмѣстѣ съ кѣмъ растетъ. *Григ: Наз:* 44.

СПЛА́ВАТИ, ваю, еши, сопутствовать въ плаваніи *Чин: о возвыш: Панагіи.*

СПЛА́ЧЕСТВОВАТИ, ствую, еши, участвовать въ оплакиваніи, вмѣстѣ оплакивать. *Прол: Март:* 17.

СПЛЕМЕ́ННИКЪ, того же рода человѣкъ. 1 *Сол:* 2. 14.

СПЛИ́НА, Греч. толкуется *селезенка.* Номокан: сп: 10. *На главоболѣнія и сплины.*

СПЛИНА́ВЪ, ва, во, черножелчный, страждущій сплиномъ *Ефр: Сир:* 78.

СПЛѢ́ННИКЪ, вмѣстѣ съ кѣмъ взятъ въ плѣнъ. *Рим:* 16. 7. *Кол:* 4. 10.

СПЛЯСА́ТИ, шу, ши, соликовствовать, плясать вмѣстѣ. *Прол: Апр:* 27.

СПОБОЛѢ́ТИ, лю, лиши, вмѣстѣ съ кѣмъ печалиться, тужить. *Тріод:* 87.

СПОБОРА́ТИ, раю, еши, вмѣстѣ съ кѣмъ воевать, помогать кому въ войнѣ, Прем: Солом: 5. 20. *Споборетъ же съ нимъ міръ на безумныя,* то есть вселенная вооружится, или вся тварь возстанетъ на нечестивыхъ во отмщеніе своей и Господа своего обиды: ибо беззаконники во зло употребляютъ твари въ противность воли Господней.

СПОБОРЕ́НІЕ, помощное, союзное войско. 1 *Макк:* 14. 18.

СПОБО́РСТВО, вспоможеніе во брани. 1 *Макк:* 8. 22.

СПОГРЕБСТИ́СЯ, баюся, ешися, вмѣстѣ съ кѣмъ погребену быть. *Рим:* 6. 4. *Кол:* 2. 12.

СПОДАВИ́ТИ, вляю, еши, попрать. *Мин: мѣс: Март·* 9.

СПОДВИЖЕ́НІЕ, совокупное ополченіе. *Послѣд: въ наш: варвар.*

СПОДВИЗА́ТИСЯ, заюся, *Филип:* 1. 27. и 4. 3. общій съ кѣмъ имѣть подвигъ.

СПО́ДЪ, рядъ. Марк: 6. 39. *Посадити вся на споды на споды,* то есть разсадить ихъ по разнымъ рядамъ, чтобъ промежъ ими можно было предлагать хлѣбы, и опять собирать остатки.

СПОЕ́НІЕ, подставы. (4 *Царст:* 16 17.) поясъ база, т. е. подставы, начертанный, на коемъ наличная страна вырѣзана бываетъ, по Греч: *ξυόφορος. Витрув.*

СПОЕ́НЫЙ, ая, ое, спаянный. 3 *Цар:* 7. 28.

СПОКРОВЕ́ННЫЙ, ая, ое, сокровенный, тайный, непроницаемый. *Маргар*: 180.

СПОКРЫВА́ТИ, ваю, ешн, быть защитою. *Мин*: *мѣс*: *Сент*: 4.

СПОЛОЖЕ́НІЕ, сонзволеніе, согласіе, или соглашеніе, по Лат: assensus. *Дам*: *лист*: 21.

СПОМОГА́ТЕЛЬ, по Лат: coadiutor, то есть викарный, подручный, помощный Епископъ, каковые даются въ пособіе настоящимъ Епископамъ въ неисцѣльной ихъ болѣзни или престарѣлости, которымъ и подчинены бываютъ, на прим: Наркиссу Іерусалимскому сущу старцу 120 лѣтъ поставленъ спомогателемъ Александръ; Θеотекнъ принялъ себѣ помощника въ правленіи Кесарійскія церкви Анатолія. *Бингам*: *о началѣ церкв*: *кн*: 2. *гл*: 15.

СПОМОГА́ТИ, гаю, еши, пособлять. *Соб*: *лист*: 1.

СПО́НА, препятствіе. Прол: Ноябр: 21. *Коя спона отвреши ревность?*

СПОПИРА́ТИ, раю, еши, топтать, попирать ногами. *Мин*: *мѣс*: *Апр*: 9.

СПОПИРА́ТИСЯ, быть подавляему, попираему. *Тамъ же Март*: 19.

СПО́РЛИВЪ, ва, во, охотникъ спорить. 1 *Кор*: 11. 16.

СПОРУ́ЧНИКЪ, который вмѣстѣ съ кѣмъ порукою. 2 *Мак*: 10. 28. *Служб*: *Пет*: *Чуд*.

СПОРѢВА́ТИСЯ, ваюся, ешися, дѣлать со рвеніемъ. *Маргарит*: 15 *на об*.

СПОСАДИ́ТИ, ждаю, еши, вмѣстѣ съ кѣмъ посадить другаго. *Ефес*: 2. 6.

СПОСЛУШЕСТВОВА́ТИ, ствую, еши, вмѣстѣ съ кѣмъ свидѣтельствовать. *Рим*: 2. 15.

СПОСЛѢ́ДНИКЪ, который вмѣстѣ съ кѣмъ идетъ, или послѣдуетъ кому. Прол: Ноябр: 14. *Варѳоломея имѣяше спослѣдника къ проповѣданію*.

СПОСЛѢ́ДНИЦА, послѣдовательница. *Прол*: *Маія* 17.

СПОСПѢ́ШНИКЪ, который другому помогаетъ. *Рим*: 16. 3. 9 и 21.

СПОСПѢ́ШНЫЙ, ая, ое, способствующій, содѣйствующій. Требн: гл: 5. *Всей споспѣшной твоей силѣ*.

СПО́СТНИКЪ, который вмѣстѣ съ кѣмъ постился. Зри мѣсяцесловъ Сентемвріа 5го, гдѣ сказано: *преподобнаго отца нашего Θеоктиса спостника великаго Евѳимія.* Соборн: 207.

СПОСТРАДА́ТЕЛЬНЫЙ, ная, ное, который соболѣзнуетъ о комъ. *Соб: лист:* 177 *на об.*

СПОСТРАДА́ТЕЛЬСТВО, участіе въ страданіи, въ мученіи, въ подвигахъ. *Мин: мѣс: Маія* 17.

СПОСТРАДА́ТИ, жду, ждеши, вмѣстѣ съ кѣмъ страдать. *Тріод:* 49.

СПОЮ́ЩІЙ, щая, щее, который припѣваетъ кому. *Устав: гл:* 2.

СПРА́ЗДНСТВОВАТИ, ствую, еши, соликовствовать, вмѣстѣ съ кѣмъ праздновать, общій составить праздникъ. *Требн: лист:* 308.

СПРЕБЫВА́ТИ, ваю, еши, соприсутствовать. *Кан: Анг: хран: пѣсн:* 5.

СПРЕДИ́, нарѣч. то есть спереди. *Апок:* 4. 6.

СПРЕДСТА́ТИ, вмѣстѣ съ кѣмъ стать. *Псал:* 93. 16.

СПРЕДСТОЯ́ТЕЛЬ, кто предстоитъ съ другимъ. *Мин: мѣс: Генв:* 12.

СПРЕОБРАЗИ́ТИСЯ, жаюся, ешися, вмѣстѣ съ кѣмъ преобразить, переиначить себя. *Мин: мѣс: Авг:* 8.

СПРИВЛЕЩИ́, каю, еши, присовокупить, привлечь. *Служб: честн: Кресту.*

СПРИГРАЖДА́НСТВОВАТИ, ствую, еши (кому), быть сообщникомъ, согражданиномъ, сожителемъ. *Триг: Наз:* 2.

СПРИМѢСИ́ТИСЯ, шаюся, шися, пристать, присоединиться къ кому. *Мин: мѣс: Авг:* 8.

СПРИПРЯЩИ́, гаю, еши, сопричислить, присовокупить. *Прол: Сент:* 8.

СПРѢСНОЦА́РСТВУЮЩІЙ, говоря о св. Троицѣ значитъ: безконечно царствующій; а въ отношеніи къ человѣку значитъ участвующаго въ вѣчномъ блаженствѣ. *Мин: мѣс: Дек:* 4.

СПРИСУ́ТСТВОВАТИ, ствую, еши, находиться при чемъ. *Мин: мѣс: Новемв:* 11.

СПРИСѢ́ДНИКЪ, соправитель въ дѣлахъ, сосѣдатель, кто почтенъ сидѣніемъ вмѣстѣ. *Прол: Апр:* 25.

СПРИТЕЧЬ́, каю, еши, прибѣгнуть, притечь съ кѣмъ. *Мин:* *мѣс:* *Генв:* 1.

СПРІЕ́МЛЮ, вмѣстѣ получаю, воспринимаю. *Мин:* *мѣс:* *Новелив:* 12.

СПРОСВѢТЛЯ́ТИСЯ, ляюся, ешися, причастну быть свѣта. *Мин:* *мѣс:* *Авг:* 8.

СПРОСЛАВЛЯ́ТИСЯ, ляюся, ешися, вмѣстѣ съ другимъ быть прославлену.

СПРОСТИРА́ЕМЫЙ, мая, мое, спротяжаемый, который вмѣстѣ съ кѣмъ простираемся. *Дан:* *лист:* 11.

СПРѢ́ТЕЛЬНЫЙ, ая, ое, спорный, спорливый. *Пролог:* *Іюн:* 11.

СПРЯЖЕ́НІЕ и СОПРЯЖЕ́НІЕ, супружество, сочетаніе. *Соб:* 155.

СПРЯ́ТАНІЕ, скромность. *Прол:* *Авг:* 29.

СПРЯЩЮ́, гаю, еши, сочетать, соединить, содружить. *Прол:* *Март:* 12.

СПРЯЩЮ́СЯ, гаюся, ешися, сочетаться, вступить въ супружество. *Требн:* *гл:* 16. *лист:* 55.

СПУДА́РЬ, стражъ. *Алфав:* *Слав.*

СПУ́ДЪ, *Мат:* 5. 15. *Лук:* 11. 33. мѣрникъ Римскій, называемый по Лат: modius, по Россійски четверть, изъ 8 четвериковъ состоящая. *Лев:* 27. 16. *Числ:* 11. 32.

СПУ́ТІЯ, пупы, оковы, узы, по Лат: vincula, по Греч: χειροπέδαι. Потребн: Филар: лист: 212. *Растерзаяй спутія тяжкихъ плениць.*

СПУ́ТНАЯ, що, что на дорогу потребно. *Соб:* *лист:* 179 *на об.*

СПУ́ТНИКЪ, товарищъ въ дорогѣ, вмѣстѣ въ пути идущій, попутчикъ.

СПѢВА́ТИСЯ, ваюся, ешися, соглашаться въ общемъ пѣніи, предваритьльно искуситься пѣвчимъ, могутъ ли они пѣть согласно. Употребительно реченіе сіе у пѣвцовъ.

СПѢВА́ЮЩАЯ, пѣвица, по Лат: fidicina, т. е. которая обучена пѣнію и играть на инструментѣ. *Сирах:* 9. 4.

СПѢ́ТИСЯ, юся, шися, въ хорошее состояніе приходить, щастливу быть. *Соб:* 8.

СПѢХЪ, значитъ индѣ усердіе. *Бесѣд: Апост: част:* 1.

СПѢШИ́ТИСЯ, шуся, шися, поспѣшать. *Маргар:* 477.

СПѢ́ШНІЙ, няя, нее, *Соборн: лист:* 140. шо есть благоденствующій, преспѣвающій.

СПѢ́ШНЫЙ, ная, ное, скорый. *Соборн:* 140.

СПѢШНѢЙШІЙ, шая, шее, который тщаливѣе и гораздо подвижнѣе. *Предисл: Кормч: лист:* 32 *на об.*

СПЯ́ТИ, наю, еши, покорить, на землю повергнуть. *Псал:* 17. 40.

СПЯ́ТЪ, та, то, *Псал:* 17. 40. побѣжденъ, покорѐнъ, порабощенъ.

СРА́БНЫЙ, ая, ое, *Соборн: лист:* 141 *на обор.* клеврешъ, товарищъ въ службѣ.

СРАБО́ТНИКЪ, который вмѣстѣ съ кѣмъ трудится, сослужитель. *Кол:* 1. 7 и 4. *ст:* 7.

СРА́БЪ, товарищъ въ холопствѣ. *Соб:* 47 *на об.*

СРАВНИ́ТЕЛЬНО, по сравненію, чрезъ сравненіе. *Премудр:* 13. 5.

СРА́ДОВАТИСЯ, юся, шися, принимать участіе въ радости. *Прол: Март:* 1.

СРАЗИ́ТИСЯ, жаюся, дрожать, трястися, двигаться. *Даніил:* 5. 6. *И колѣна его сражастася.* Иногда значитъ: начаться, или усилиться. 1 *Макк:* 9. 46.

СРАЗОРИ́ТИСЯ, ряюся, претерпѣть общее нещастіе. *Прол: Авг:* 8.

СРАЗСМОТРѢ́ТИ, ряю, еши, обще изслѣдовать. *Мин: мѣс: Генв:* 1.

СРАЗСУЖДА́ТИ, даю, еши, согласно мыслить, разсуждать. 1 *Кор:* 2. 13.

СРАЗУМѢВА́ЕМЫЙ, ая, ое, признаваемый, почитаемый. *Мин: мѣс: Новемв:* 12.

СРАМЛИ́ВЫЙ, ая, ое, стыдливъ. *Розыск: част:* 2. *гл:* 15. *лист:* 132.

СРАМЛЯ́ЕМЪ, ма, мо, который приведенъ въ стыдъ. *Соб: лист:* 18.

СРА́МНО, безчестно, поносно. *Притч:* 15. 10.

СРАМОПРІОБРѢ́ТНО, чрезъ срамное, чрезъ негодное пріобрѣтеніе. *Прол: Февр:* 12.

СРАМОСЛО́ВІЕ, скверныя, похабныя рѣчи. *Кол:* 3. 8.

СРАМОТА́, поношеніе, поруганіе. *Псал:* 68. 8. и 108. 29. Индѣ значитъ состояніе отъ людей презираемое, безславное и безчестное, Евр: 12. 2. *О срамотѣ нерадивѣ* (Іисусъ), т. е. презрѣніе и безчестіе отъ несмысленныхъ людей оказуемое за худородіе и незнатность его пренебрегъ. Правда, что жизнь Христова была непрестанное поношеніе въ разсужденіи наружности, родился онъ отъ убогой матери въ скотскихъ ясляхъ, жилъ въ крайней нищетѣ, не имѣя гдѣ главы приклонити, по томъ съ поруганіемъ поиманъ былъ, связанъ, осужденъ, уязвленъ ранами, терновникомъ увѣнчанъ, заушенъ, и ко кресту пригвожденъ; однако смерть такая весьма безчестная не только предъ людьми, ибо никого кромѣ рабовъ, невольниковъ и злодѣевъ такимъ образомъ не казнили, для того и Христа между двумя разбойниками повѣсили. Въ такой силѣ древніе называли крестъ *окаяннымъ древомъ*. Но и предъ Богомъ безчестно распятіе: ибо повѣшенныхъ на крестѣ самъ Богъ проклялъ: *проклятъ есть отъ Бога всякъ висяй на древѣ*, Второз: 21. 23. Потому Христосъ именуется *клятва*, Галат: 3. 12. да и самъ признается: *азъ есмь червь, а не человѣкъ, поношеніе человѣковъ и уничиженіе людей.* Псал: 21. 7. Видно такъ же о его презрѣніи у Исаіи 53. и 49. 7. и 52. 14. Но для насъ поношеніе Христово есть ходатайственно славы вѣчныя. Такъ же *срамота* значитъ индѣ рдѣніе отъ стыда, по Лат: rubescentia, то есть стыдѣніе или зазрѣніе, бывающее при содѣланіи худа, когда человѣкъ свѣдомъ будучи о беззаконномъ дѣлѣ своемъ, боится обезчещенъ быть отъ подобныхъ людей, ежели о томъ свѣдаютъ, для того всемѣрно бережется, чтобъ опять не впасть въ тоже зло. *Дам: лист:* 20.

СРАМОТА́ТИ, щу, ши, осквернять. *Прол: Генв:* 21.

СРАМО́ТНЫЙ, ая, ое, безчестный, непотребный. *Прол: Апр:* 20.

СРА́МЪ, стыдъ, или тоже что срамота. *Псал:* 34. 26. и 43. 16. Иногда значитъ зазорныя части. *Потреб: Филар:* 178.

СРАМЯЖЛИ́ВЪ, ва, во, цѣломудренъ, стыдливъ, совѣстенъ. *Прол: Апр:* 20.

СРА́СЛЕНЪ, на, но, *Требн: лист:* 16. Вмѣстѣ посаженъ въ землю, или вмѣстѣ растетъ, по Лат: complantatus. Индѣ взято вмѣсто сообразный. *Бесѣд: Апост: част:* 1. *Римл: гл:* 6. *ст:* 5.

СРАСТВОРИ́ТИСЯ, ряюся, ешися (кому), согласиться съ кѣмъ. *Бесѣд: Злат: част:* 2. 1945.

СРАСТЕ́НІЕ, *Іез:* 33. 6. заживленіе, на прим: язвы.

СРАЧИ́ЦА, сорочка, рубаха. нижнее платье, по Греч: χιτών, ιμάτιον; по Лат: indusium, interula. *Мат:* 5. 40. *Луκ:* 6 29.

СРЕ́БРЕНИКЪ, тоже значитъ, что сикль, Еврейская монета. *Мат:* 26. 15. и *гл:* 28. 12 и 15. Смотри Сикль. Сребреникъ былъ въ гривну Аттическую сошенную, и въ такой силѣ положенъ сребреникъ во множ: числѣ. *Мат:* 27. 3. 6 и 9.

СРЕБРОБИ́ТЕЛЬ, тоже что среброкованъ. *Маргар:* 349.

СРЕБРОДА́НЕНЪ, на, но, съ коего дань собирается сребрениками. 2 Мак: 11. 3. *Храмъ же сребродаженъ сотворити*, то есть съ церкви брать пошлину.

СРЕБРОКОВА́ЧЪ, серебреникъ, серебреныхъ дѣлъ мастеръ. *Дѣян:* 19. 24.

СРЕБРОКУЗНЕ́ЦЪ, серебреныхъ дѣлъ мастеръ, сребреникъ. *Прол: Дек:* 18.

СРЕБРОКУЗНЕ́ЧЕСКІЙ и СРЕБРОКУЗНЕ́ЧІЙ, принадлежащій, относящійся до серебреника. *Прол: Дек:* 18.

СРЕБРОНЕЙСТОВСТВО, чрезмѣрное сребролюбіе. *Слав: Хроногр:* 278.

СРЕБРОПРОДА́ВЕЦЪ, продавецъ серебреныхъ утварей. *Прол: Март:* 1.

СРЕБРОУ́ЗДЕНЪ, дна, дно, на которомъ узда съ серебренымъ приборомъ. *Соб:* 152.

СРЕ́ДА, 1) средина. *Мат:* 13. 49. Въ такой силѣ и надпись стиха 94 въ Псалмѣ 118 разумѣется. 2) Средній день въ седмицѣ.

СРЕДЕ́ЦЪ, названіе града извѣстнаго подъ другимъ именемъ *Сардикій*, смотри въ Кормчей.

СРЕ́ДНИКИ, еретики тѣ же, что четыренадесятники. Зри 7 правило втораго вселенскаго Собора въ требникѣ глава 5. Они же и *Пасхалиты*, потому что Пасху

праздновали въ одно время съ Жидами, то есть въ 14 луну по равноденствіи весеннемъ. *Никиф: ист: церк: книг: 5. гл:* 59. *Епиф: ерес:* 50.

СРЕ́ДНИЦА, посредница, посредственница. *Ефр: Сир:* 66 *на об.*

СРЕ́ДНІЙ ДВОРЕ́ЦЪ, внутренніе чертоги. *Ефр: Сир:* 16.

СРЕ́ДНЯЯ ПОРФИ́РА, одежда подъ хламидою. *Прол: Авг:* 18.

СРЕДОВѢ́КЪ, середнихъ лѣтъ, ни старъ ни молодъ. *Прол: Генв:* 1.

СРЕДОГРА́ДІЕ, перегородка, средняя городьба, простѣнокъ, преграда, прегражденіе. *Служб: честн: Кресту.*

СРЕДОДВО́РІЕ, внутренніе чертоги. *Лимонар: лист:* 77 *на обор.*

СРЕДОДНЕ́ВІЕ, полдень. *Шестодн: Вас: вел:* 6 *на об.*

СРЕДОНО́ЩІЕ, полночь. *Ефр: Сир:* 508 *на об.*

СРЕДОПЕНТИКО́СТНЫЙ, ная, ное, средній день въ Пятьдесятницѣ, среда преполовенія, то есть среднее число между праздникомъ св: Пасхи и сошествіемъ Св: Духа. *Пентикост:* 131.

СРЕДОПЯТДЕСЯ́ТНИЦА, Преполовеніе праздника начинающагося отъ Христова воскресенія, и кончащагося сошествіемъ Св: Духа въ день пятидесятный. *Пентикост: лист:* 112.

СРЕДОРѢ́ЧІЕ, то есть такая земля, которая лежитъ между двумя рѣками. Въ надписаніи Псалма 59 значится сіе имя *средорѣчіе* съ прилагательнымъ Сирійское, то есть *Месопотамія*, которая состоитъ между Тигромъ и Евфратомъ рѣками, и она нѣкогда была часть Сиріи, по свидѣтельству Плинія, *Книг: 5. ест: ист: гл:* 12.

СРЕДОСТѢ́НІЕ, перегородка, средняя стѣна. Стихира на Рождест: Христ. *Средостѣніе градежа разрушися.* Ефес: 2. 14.

СРЕДОТО́ЧІЕ, средняя въ кругу точка, съ Греч: кентръ, съ Лат: центръ.

СРЕ́ДСТВОВАТИ, ствую, еши, посредственикомъ быть. *Требн: гл:* 29.

СРЕ́ДЦЕ, Агкира градъ Галатскій, такъ по Славенски

именуется, въ коемъ былъ соборъ въ 315 году. *Скриж: стран:* 834.

СРИ́ЩУСЯ, шися, сбѣгаюся, собираюся. *Марк:* 9. 25.

СРО́ДСТВІЕ, родство, родина, или свойство. *Мин: мѣс: Іюн:* 25.

СРО́ДСТВОВАТИ, ствую, еши, состоящь въ родствѣ. *Мин: мѣс: Маія* 28.

СРОКА́, несѣкомое что либо, самая малая частица, пунктъ, по Греч: ἀκαρές, ἄτομον, по Лат: instans, punctum. *Григ: Наз:* 15 *на об. Дам:* 17.

СРЫДА́ТИ, даю, еши, участвовать въ сѣтованіи. *Прол: Март:* 27.

СРѢЗАНЪ, на, но, разсѣченъ, изрубленъ, усѣченъ. *Прол: Іюн:* 10.

СРѢЗА́Ю и СРѢЗУ́Ю, еши, посѣкаю, рублю, шерзаю. *Маргар:* 243. *Жит: Злат:* 143.

СРѢЗУ́ЮСЯ, ешися, стражду, шерзаюся, мучуся. *Маргар:* 234.

СРѢСТИ, ту, еши, встрѣтишь, попасться на встрѣчу. *Соб:* 198 *на об.*

СРѢ́ТЕНІЕ, встрѣча. *Быт:* 24. 17. *Мат:* 8. 34. Есть и праздникъ церковный подъ симъ именемъ, во исполненіе старозаконной сѣни: ибо Господь нашъ Іисусъ Христосъ въ 40 день по неизреченномъ отъ пречистыя дѣвы Маріи рожденіи плотскомъ принесенъ былъ въ церковь матеріею своею, и срѣтенъ отъ Симеона праведнаго.

СРѢ́ЧУ и СРѢЯ́Ю, ши, срѣтаю. *Мин: мѣс: Март:* 10. *Ефр: Сир:* 504.

СРЯ́ЩЪ, встрѣча, или нападеніе. Псал: 90. 6. *Отъ сряща и бѣса полуденнаго.*

ССА́ТИ, ссу, ссеши, сосать. *Мат:* 21. 16 *Лук:* 11. 27.

ССЕ́ЛЬНИКЪ, сообитатель. *Мин: мѣс: Новелв:* 13.

ССИ́, повелительнаго образа то есть соси. *Тріод:* 123 *на обор.*

ССУ́ДЕНЪ, дна, дно, который вмѣстѣ съ кѣмъ судитъ, или разсуждаетъ. *Кормч: лист:* 69 *на обор.*

ССУЖДА́ЕМЫЙ, мая, мое, примѣняемый, сравниваемый. *Дам:* 5 *о икон.*

ССУ́ТСТВІЕ, смѣшеніе тѣлесное, соитіе. *Дам:* *лист:* 20.

ССУЩЕ́СТВЕННЫЙ, ная, ное, который единаго съ кѣмъ существа. *Канон: Пятдесятн.*

ССУ́ЩІЕ, единство по существу, или соприсутствіе. *Мин: мѣс:* *Іюн:* 19.

ССУ́ЩІЙ, младенецъ грудной. *Псал:* 8. 3.

ССУ́ЩНЫЙ, ая, ое, тоже что ссущественный, единосущный. *Мин: мѣс:* *Іюн:* 13.

ССѢЧЕНЪ, на, но, заколотъ, убитъ, кому отрублена голова. *Прол:* *Іюн:* 2.

СТА́, прошедшаго совершеннаго третіе лице единств: числа отъ глагола *стою*, вмѣсто спалъ, стала, стало. *Пентикост:* *лист:* 109.

СТА́ВИЛО, *Требн: гл:* 5. подставa подъ столпъ, у Архитекторовъ именуется *базъ.*

СТА́ВИЛЬНОЕ ПИСА́НІЕ, то есть ставленая грамота, даемая отъ Архіерея новопосвященному Іерею, или діакону. *Кормч:* *лист:* 8.

СТА́ВИТИ НА МЗДѢ́, производить кого въ чинъ священства за деньги, или подарки. Чин: исповѣд: лист: 25. *Противѣ сей же* (осьмой) *заповѣди согрѣшаютъ владыки, которые поповъ и ихъ причетниковъ ставятъ на мздѣ.* Сей грѣхъ особеннымъ именемъ называется *Симонія*, и заключаетъ въ себѣ не только *святокупство*, то есть ежели кто деньгами добивается на степень священства, но и *святопроданіе*, ежели который Епископъ продаетъ непродаемую благодать Божію, за что по правиламъ Апостольскимъ и отеческимъ подлежитъ тяжкому церковному прещенію. *Апост: прав:* 29. *и* 31. *Четверт: собора правил:* 2. *Шестаго собора прав:* 22. *Седмаго собора прав:* 5. *Василія вел: посл: ко Епископомъ. Геннадій Константинопол: въ соборномъ посланіи между прочимъ.* Тарасій же Цареградскій въ посланіи къ Адріану Папѣ Римскому пишетъ, что святопродавцы горшіи суть Македонія духоборца, и равны Іудѣ продавшему Христа Іудеямъ. Для отвращенія Симоніи въ 1765 году уставлено *брать на столъ клиру съ поставляемыхъ изъ діаконовъ во пресвитеры и изъ дьячковъ съ діаконы по два рубли, а съ*

дьячковъ и пономарей по рублю, въ сходственность древнему обычаю Грековосточныя церкви, гдѣ Епископъ не можетъ съ ставленика взять, какъ только едину *перпиру*, то есть малую златницу, егда творитъ его чтца; три, егда во діакона посвящаетъ, и три, егда во пресвитера совершаетъ. *Матѳ: Власт: стих:* X. *глав:* 28.

СТА́ВЛЕНИКЪ, избранный изъ клира церковнаго человѣкъ, который готовится къ посвященію во пресвитера, или діакона и проч. по Лат: ordinandus. Онъ научается еще той должности, въ кою вступаетъ.

СТАВРА́ТЫ, съ Греч. толкуются деньги, крестовики. *Чин: вѣнч: Царск.*

СТАВРОПИ́ГІА, собственно значитъ *крестоводруженіе*, которое наблюдается при основаніи церкви поставленіемъ креста древянаго на томъ мѣстѣ, гдѣ быть св: Олтарю. *Валсам: въ толк: Номоканона стихіа* 3. *глав:* 14. Тоже пишетъ и Симеонъ Ѳессалон: въ книгѣ о таин. Въ иномъ смыслѣ *ставропигіа* берется за такую Лавру, или монастырь, который не подвластенъ епархіальному Архіерею, а непосредственно принадлежитъ одному Патріарху, а у насъ святѣйшему правительствующему Синоду. О знаменованіи *Ставропигіа* смотри *Скриж: гл:* 7.

СТАВРО́СЪ, Греч. толкуется: крестъ. *Розыск: част:* 2. *гл:* 24. *лист:* 171.

СТА́ДІА, есть мѣра 125 степеней, показывающая разстояніе мѣстъ, упоминается у Луки Евангелиста *гл:* 24. *ст:* 13. *Іоан:* 11. 18. *Апок:* 14. 20. и имѣетъ въ себѣ 625 Римскихъ стопъ, а Греческихъ 200. Отсюда можно видѣть, что Еммаусъ весь или селеніе въ Евангеліи означенное было отъ Іерусалима около одиннадцати верстъ разстояніемъ, что составитъ стадій 60. Виѳанія же, въ 15 стадіяхъ отъ Іерусалима бывшая, на полмили отстояла отъ града.

СТАДІОТЕ́ЧНИЦА, ристалище, мѣсто устроенное для бѣга въ запуски. *Мин: лѣс: Сент:* 24.

СТА́ДО, индѣ берется за народъ. *Іезек:* 36. 38.

СТАДОНАЧА́ЛЬНИКЪ, начальникъ стада, главный пастырь. *Кондак: Геѳ:* 11.

СТА́ДЬ, тоже что стадо, или собраніе. *Грамм: Макс: Грека.*

СТАЙНИКЪ, *Требн: гл:* 104. который въ тѣхъ же шайнахъ съ кѣмъ нибудь участвуетъ, подобно другому шайнику.

СТА́КТИ, тукъ или сокъ изъ древа благовонный. *Быт:* 37 25. *Псал:* 44. 9.

СТА́МЕНЪ, или СТА́МНЪ, съ Греч. значитъ, касситеръ, или деньги небольшой цѣны. *Корм:* 328. Можно попросту назвать *оловяница.*

СТА́МНА, Греч. толкуется *ведро.* Исход: 16. 33. Евр. 9. 4.

СТА́НИЩЕ, куща, шалашъ. *Мин: мѣс: Сент:* 1.

СТА́НІЕ, стояніе, пребываніе на одномъ мѣстѣ, или остановленіе. *Дан: лист:* 20.

СТА́НЪ, въ духовномъ смыслѣ иногда значитъ: ветхій законъ обрядовыи. Евр: 13. 13. *Да исходимъ къ немуу* (ко Христу) *внѣ стана*, то есть оставя земный Іерусалимъ, храмъ ветхозаконный со всѣми кровяными жертвами и всю работу Моисейскую, прилѣпимся къ Спасителю нашему, который насъ ведетъ въ церковь свою и въ горній Іерусалимъ Такъ же берется за обозъ, полкъ, лагерь *Евр:* 13. *ст:* 11 и 15. *Апок:* 20. 8.

СТА́РЕЧЬ, ча, че, стариковъ. Прол: Март: 25. *Почто языкъ стареть на ся поющаю?*

СТАРИКО́ВЩИНА, глупѣйшій толкъ раскольниковъ, кои такъ вѣруютъ какъ имъ старики, то есть лжеучители скажутъ, сами не входя въ разсмотрѣніе догматовъ вѣры, но слѣпо слѣдуютъ: они же именуются Софонтіевщина. *Пращиц: лист:* 2 *на обор.*

СТАРОБЫ́ТІЕ, древность, давность чего. *Шестодн: Вас: вел:* 1 *на об.*

СТАРОЗАКО́ННЫЙ, ая, ое, ветхозаконный. *Слѣд: Псал: Февр:* 1.

СТА́РОСТНЫЙ, ая, ое, древній, престарѣлый. *Мин: мѣс: Іюл:* 5.

СТА́РОСТЬ ДО́БРАЯ, Быт: 25. 8. *Умре Авраамъ въ старости добрѣй.* Не всякая старость въ Писаніи именуется *добрая*, но та, къ которой относятся сіи принадлежности, 1) опытность многихъ лѣтъ, что собственно составляетъ старость, 2) ежели оная въ силѣ,

то есть здравая въ разсужденіи душевныхъ и тѣлесныхъ даровъ, 3) почтенная, *Сирах:* 25. 4. 4) мирная, спокоиная и съ доброю совѣстію соединенная доставляетъ благую живота кончину.

СТА́РЦЫ, въ Писаніи именуются люди иногда не по старости лѣтъ своихъ и не по одеждѣ, какую нынѣ монахи носятъ, но по старшинству своего званія въ собраніи церковномъ между прочею братіею, и по зрѣлости разума, *Мат:* 15. 2. и 21. 23. *Іоан:* 8. 9. *Дѣян:* 4. 5. *Псал:* 118. 100. Въ такой же силѣ пріемлется *старица*, 1 Тим: 5. 2. Тит: 2. 3. Такъ же съ Греческаго разумѣютъ подъ симъ Епископовъ и Пресвитеровъ (*Апок:* 4. 4), числомъ двадесять четыре, возсѣдающихъ на престолахъ въ бѣлыхъ ризахъ, имѣя златые вѣнцы на главахъ своихъ, искупленныхъ Богу отъ всякаго колѣна и языка, и людей и племенъ, освященныхъ кровію сына Божія, и удостоенныхъ соцарствовать ему, судить и управлять церковію. Они окружаютъ престолъ Господень, славословятъ его, и падши предъ нимъ, умоляютъ его; между ими стоитъ Христосъ (*ел:* 5. *ст:* 6.); они воспѣваютъ пѣснь новую, радуяся, что сотворилъ ихъ Богу цари (*стих:* 10); съ ними соединяются безчисленныя силы Ангельскія, (*стих:* 11). Такого рода *старцы* на двоѣ раздѣлялися во времена Апостольскія: одни первенствующіе (1 *Тим:* 5. 1), которые трудилися въ словѣ и ученіи; другіе второстепенные, кои правили и судили клиръ (1 *Кор:* 12. 28), именуемые *заступленія* и *правленія*. *Климент:* *Александр:* кн: 6. *Тертулл:* *стол:* гл: 39. *Аврос:* 1 *послан:* къ *Тим:* на глав: 5.

СТА́РЧЕСКИ, нарѣч. какъ старикамъ, старцамъ прилично. *Мин:* мѣс: *Окт:* 4.

СТА́РЧЕСТВО, подъ симъ словомъ разумѣется книга, въ которой собраны дѣла и слова старинныхъ пустынниковъ, особливо Египетскихъ, по Греч: Γεροντικόν. *Устав:* *Церк.* *Прол:* на многихъ мѣстахъ.

СТА́РШЕСТВО, начальство, старшинство. *Прав:* *исп:* вѣр: 128.

СТАРѢЙ, начальный, главный, старшій. *Марк:* 9. 35. *Лук:* 15. 25. и 19. 2.

СТАРѢЙШИНА, начальникъ, главный староста. *Марк:* 6. 21. *Лук:* 13. 14. *Дѣян:* 13. 8.

СТАРѢЙШИНСТВОВАТИ, ствую, еши, начальствовать, быть старѣйшиною. *Прол:* *Маія* 18. *Іюн:* 21.

СТАРѢЙШІЙ, шая, шее, тоже что старшій, наболь-шій. *Соб:* 8.

СТА́ТИ ВЪ СТОЯ́НІИ, то есть остановиться. *Іис: Нав:* 10. 13.

СТАТІ́РЪ, сребреникъ, равный вѣсомъ съ: сиклю, стоилъ четырехъ драхмъ: ибо по половинѣ сикля каждый Израильтянинъ долженъ былъ платить въ годъ за себя дани Богу въ сокровищное хранилище, *Исход:* 30. а Христосъ повелѣлъ цѣлой статиръ отдать за себя и Петра, *Матѳ:* 17. 27. слѣдовательно *статиръ* есть тоже, что съ: сикль, то есть четыре драхмы. По иныхъ мнѣнію есть и камень драгоцѣнный *статиръ* который находятъ въ Сиріи.

СТАТІ́А, по просту же *статья*, то есть глава раздѣляющаяся на разные стихи. *Тріод: лист:* 113 *на об.*

СТА́ТОКЪ, имущество, стяжаніе. *Толк: Ев: Лук:* 171 *на обор.*

СТАФІ́ДЫ, Греч. толкуется: виноградъ сухой, или изюмъ. *Устав: церк: гл:* 36.

СТАЧУ́НЪ, корчемница, шинокъ, кабакъ, пищейной домъ. *Матѳ: Власт: Сост:* К. *гл:* 7.

СТВО́ЙСТВО, свойство, собственность. *Дам:* 1 *о вѣрѣ.*

СТЕ́БЛІЕ, стебли отъ всякаго жита, тоже что паздеріе. *Исх:* 15. 7. Иногда значитъ тростъ (calamus), или сухое дерево calmus. Прем: Солом: 3. 7. *Яко искры по стеблію потекутъ,* то есть какъ искры изъ зажженныхъ сухихъ деревъ вылетаютъ весьма скоро на всѣ стороны, такъ праведники возблистаютъ сіяніемъ славы своея, и скоростію своею, куда захотятъ, полетятъ. Подъ симъ доразумѣваются два дарованія по воскресеніи прославленнаго тѣла, то есть свѣтлость и скорость.

СТЕ́БЛЬ и СТЕБЛО́, *Быт:* 49. 21. сукъ, вѣтвь, по просту стебель, по Лат: ramus. *Служб: Пет: Чуд.*

СТЕГНО́, бедра, лядвія. Быт: 24. 2. *Положи руку твою подъ стегно мое.* Обычай древній употребляемый въ заклинаніяхъ при завѣтѣ требуемыхъ начальствующими отъ подчиненныхъ, которое обыкновеніе и доднесь наблюдается у Ефіоплянъ и Индѣйцевъ, по свидѣтельству Абен-Ездры. *Апок:* 19. 16.

СТЕ́ЗИЦА, тропинка, дорожка. *Прол: Сент:* 10.

*

СТЕЗЯ́, путь, небольшая дорога, тропина. *Псал*: 26. 11. и 118. 35.

СТЕПЕ́НЕЙ ПРЕСТО́ЛУ ШЕ́СТЬ, 3 *Цар*: 10. 19. Примѣчаютъ Раввины въ Зеноренъ-шофетѣ, что когда Царь Соломонъ восходилъ на степени, то припоминаемы были шесть заповѣдей описанныхъ (Второз: 16). На 1й степени, *не уклони суда*; на 2й *не познай лица*; на 3й *не взимай даровъ*; на 4й *да не насадиши себѣ дубравы*; на 5й *да не поставиши себѣ капища*; на 6й *да не пожреши тельца*. Когда же восходилъ Царь на верхъ, дабы возсѣсть на престолѣ, тогда проповѣдникъ возглашалъ: *да вѣси, едѣ возсѣдаеши*.

СТЕПЕ́НИ, просто же ступени, шаги, шествіе. Въ надписаніи Псал: 119 и послѣдующихъ четырехънадесяти Псалмовъ значится, *пѣснь степеней*, а по иныхъ переводу *восхожденія*, то есть сіи Псалмы воспѣваемы были отъ Левитовъ въ праздники на 15 степеняхъ храма, или по тому, что въ нихъ Псалмахъ имѣются моленія и ушѣшенія Израильтянъ, кои изъ плѣна возвращася, шествовали во Іерусалимъ и въ храмъ. *Ѳеодоритъ. Евѳимій и прочіе учители.* Преводнѣ же сіи 15 Псалмовъ суть *степени*, по коимъ восходитъ человѣкъ къ совершенству, и возвышается къ Богу. *Августинъ*.

СТЕПЕ́НИ СВЯЩЕ́НСТВА, тѣ чины церковные, по которымъ рукополагаемый восходитъ до священства. *Прав*: *исп*: *вѣры*.

СТЕПЕ́ННА, стихи церковные сочиненные Іоанномъ Дамаскинымъ, и въ Окпоихъ на осьмь гласовъ расположенные: каждаго гласа *степенна* раздѣляется на три антифона, кромѣ осмаго гласа, въ коемъ *степенна* состоитъ изъ четырехъ антифоновъ. Оныя степенны поются на утрени въ воскресные дни, выключая первый антифонъ степенной четвертаго гласа, коя по уставу бываетъ поема и на праздничныхъ утреняхъ. Такъ же значитъ тоже что восходница, лѣстница. *Алфав*: *Славен*.

СТЕПЕ́ННАЯ КНИ́ГА, родословіе Государей Россійскихъ, начинающееся отъ святыя Ольги, нареченныя во святомъ крещеніи Елены, и продолжающееся до временъ Государя Царя и Великаго Князя Іоанна Васильевича. *Степенная*, названа по тому, что раздѣляется на 17 степеней: такова *степенная* книга есть сочиненія преосвященныхъ Митрополитовъ Всерос-

сійскихъ Кипріана и Макарія, напечатана въ двухъ частяхъ въ москвѣ 1775 года.

СТЕПЕ́ННЫЯ ПѢСНИ, выбранныя изъ Псалмовъ 18 кафисмы, начиная отъ 119 по 134 Псаломъ, которые Псалмы надписаніе имѣютъ такое: *пѣснь степенемъ*, а поются въ степенныя на осьмь гласовъ, перемѣняясь по клиросамъ, какъ видно въ книгѣ, называемой *Ирмологіонъ*, и въ Октоихѣ, то есть въ осмогласникѣ.

СТЕПЕ́НЬ, по просодіи стихотворной есть мѣра, извѣстная въ количествѣ слоговъ наблюдаемая, или *степень* есть мѣрительное слоговъ состояніе, коихъ по граммашикѣ Греческой 124 степени. Но въ нашемъ языкѣ немногіе употребительны, и наипаче по ударе́ніямъ различаются, на прим: Спондей, Пиррихій, Трохей, Ямвъ, Дактиль, Анапестъ, Амфиврахій, Вакхій. *Грам: Мелет.*

СТЕ́РНИЩЕ, дрязгъ, хворостъ, плевелы. *Древн: закон: Іустин:* 14.

СТЕСКНИ́СЯ, третіе лице прошедшаго времени изъявительнаго образа отъ глагола *стискаюся*, то есть сжалился, умилился, сокрушился сердцемъ. *Прологъ: Іул:* 20.

СТЕФА́НОВЩИНА, толкъ раскольническій, по учителю шакъ названный. *Розыск: част:* 1. *лист:* 26.

СТЕЧЕ́НІЕ, собраніе, скопъ. *Дѣян:* 21. 30.

СТИ́ВІЕ, сурма, или бѣлило, или шакой состава, коимъ украшаютъ лица. *Іер:* 4. 30.

СТИНЯ́ТИСЯ, няюся, ешися, мушнымъ быть, шиною замарашься. Прол: Март: 16. *Яже отъ неправеднаго богатства стиняется.*

СТИ́СКАТИ, сдавливашь, сжимашь. *Ефр: Сир:* 291 *на об.*

СТИСЛО́НОВЪ, ва, во, устроенный изъ слоновой кости. *Апок:* 18. 12. Слово сіе употреблено въ старопечатномъ новомъ завѣтѣ, а въ новоисправленномъ поставлено вмѣсто онаго *слоновая кость.*

СТИ́СНУТІЕ, дѣйствіе скрѣпленія, сжиманіе, на прим: сильно пожашь руку. *Прол: Іун:* 24.

СТИХА́РЬ, Греч. одежда діаконская длинная съ широкими рукавами, сверху надѣваемся, и имѣетъ на задней сторонѣ въ верху крестное знаменіе. На стихарь

возлагаетъ діаконъ орарій, коимъ иногда въ священнослуженіи крестовидно опоясуется по стихарю. *Стихарій*, есть первая изъ облаченія Архіерейскаго одежда нижняя, а что знаменуетъ, смотри *Скриж: глав: 36. стр:* 115. *Стихарій* также у священника нижняя есть одежда подъ ризами, для того *подризникъ* просто именуется, кою надѣвая Іерей глаголетъ: *возрадуется душа моя о Господѣ, облече бо мя въ ризу спасенія*, и проч. по Лат: Dalmatica.

СТИХИ́РА, происходитъ отъ стиховъ, изъ коихъ она бываетъ составлена. Поются въ церкви *стихиры* на вечерни и утрени, какъ видно въ Уставѣ, Октоихѣ и Минеяхъ мѣсячныхъ.

СТИХИ́РА ЕВА́НГЕЛЬСКАЯ, есть пѣснь сочиненная Львомъ Царемъ премудрымъ изъ Евангелія воскреснаго, и та утреня въ церкви поется: таковыхъ стихиръ Евангельскихъ одиннадцать по числу Евангелій воскресныхъ утреннихъ. *Уст: Церк.*

СТИХІ́А, Греч. по Лат: elementum, то есть начало вещей, на примѣр: огнь, вода, воздухъ, земля, а въ *Прем: Сол·* 19. 17. значитъ нѣло простое несложное. Иносказательно же называется законъ обрядовый, *Гал:* 4. 3. и 9. Но у Матѳеа Властаря *стихіа* значитъ *букву*, подъ которую подведены правила, на примѣр: *стихіа* А. В. и проч.

СТИХІ́ЙНѢЙШІЙ, уравнителн. степень отъ имени прилагателн. *Стихійный*, то есть начальнѣйшій. *Григор: Назіан:* 6 *на об.*

СТИХІ́ЙСТВО, раздѣленіе по стапьямъ, или на главы. *Шестод: Вас: вел:* 1 *на об.*

СТИХО́ВНА, стихиры послѣ сугубой екшеніи и послѣ литіи на вечерни отправляемыя, съ запѣвами избранными изъ Псалмовъ Давидовыхъ, на прим: въ воскресной вечернѣ: 1) *Господь воцарися, въ лѣпоту облечеся.* 2) *Ибо утверди* и проч. Бываетъ стиховна на утрени послѣ канона въ седмичные дни кромѣ праздниковъ, какъ видно въ Уставѣ и Октоихѣ.

СТИХО́ВНЫЙ, ная, ное, стихами сочиненный. *Корн:* 23.

СТИХОЛОГИСА́ТИ, гисую, еши, пѣшь по стихамъ Псаломъ, или иное какое нибудь церковное пѣніе, на прим: въ воскресной вечерни первой каѳисмы Псалмы на три Антифона раздѣленной стихологисуются по клиросамъ.

СТИХОЛО́ГІЯ, Греч. толкуется: чтеніе или пѣніе Псалмовъ по стихамъ. *Уст: лист:* 60 *на об.*

СТИХОСЛО́ВИТИ, влю, виши, пѣть или читать Псалмы по стихамъ.

СТИХОСЛО́ВІЕ, пѣніе или чтеніе Псалмовъ по стихамъ. *Тріод: Пост: лист:* 2.

СТИ́ХЪ или *виршъ*, *вирша*, отъ Лат. versus, есть правильное степеней въ извѣстномъ родѣ сочиненіе. Стихъ иной есть экзаметръ, то есть шестимѣрный, онъ же и Иройскій, иной пентаметръ, то есть пятимѣрный, онъ же Елегійскій; иной Ямвійскій, Сапфійскій, Фалевскій, Гликонскій, Хоріямвійскій (*Граммм: Мелет:*), но въ нашемъ языкѣ не многіе стихи употребительны.

СТИ́ХЪ НАЧА́ЛУ, великая служба церковная и треба въ присутствіи Іерея начинается симъ стихомъ: благословенъ Богъ нашъ всегда нынѣ и присно и во вѣки вѣковъ; по чему и названъ въ книгахъ *стихъ началу*. Послѣдов: о исповѣд: лист: 1.

СТИЦА́НІЕ, т. е. стеченіе, собраніе, сходбище. *Соб: лис:* 35.

СТИЦА́ТИСЯ, цаюся, ешися, и чуся, чешися, сбѣгаться, собираться. *Марк:* 6. 33. *Прол: Апр:* 23.

СТИ́ЧУЩІЙСЯ, аяся, ееся, который стекается, собирается. *Соб: лист:* 120.

СТИ́ЩЕНЪ, на, но, сжатъ, сдавленъ, стиснутъ. *Прол: Іюн:* 29.

СТКЛО́, стекло. *Апок:* 21. 18 и 21.

СТКЛЯ́НИЧНИКЪ, стекольщикъ, дѣлатель или продавецъ стеколъ. *Лимон: лист:* 53.

СТКЛЯ́НИЧНЫЙ, ая, ое, стекляный, стекольный. *Прол: Іюл:* 12.

СТКЛЯ́НЫЙ, ная, ное, стеклянный. *Апок:* 4. 6. и 15. 2.

СТЛА́НІЕ, постеля. *Соб:* 61 *на об.*

СТЛЯ́ЗЬ, Греч. толкуется: злашникъ. *Кормч: глав:* 46. *лист:* 375 *на об.*

СТО́А, Греч. толкуется: *притворъ*, то есть крытое крыльцо, или сѣни, гдѣ стоя имѣли словопрѣніе ученые люди, извѣстные подъ именемъ *Стоиковъ*, коихъ начальники были Платонъ и Зинонъ. *Соб:* 204 *на об.*

СТОГЛА́ВЪ, книга, сочиненная на Соборѣ, бывшемъ при Царѣ Іоаннѣ Васильевичѣ и Митрополитѣ Россійскомъ Макаріи въ лѣто 7059 Оная книга не во всемъ исправна, какъ видно въ Пращицѣ лист: 79 За що соборомъ же Московскимъ 7175 года отрѣшена.

СТО́ГНЪ, или СТО́ГНА, улица. *Дан:* 9. 25. *Іерем:* 5. 1. *Мат:* 6. 2 и 5. *Лук:* 14. 21. *Дѣян:* 5. 15. и 9. 11. и 12. 10.

СТОГУ́БЫЙ, ая, ое, стократный. *Прол: Март:* 17.

СТОДО́ЛЪ и СТОДО́ЛА, скирдъ хлѣба, житница. *Алфав: Слав.*

СТОИКИ, языческіе мудрецы, получившіе названіе отъ Греч: *στόα*, то есть притворъ, или крытой переходъ, гдѣ обыкновенно училъ начальникъ ихъ Зинонъ. Въ чемъ же ихъ умствованіе состояло, о томъ писали Цицеронъ, Плутархъ, Лактанцій, Августинъ и Липсій. *Дѣян:* 17. 18.

СТО́ЛЕЦЪ, стулъ, родъ сѣдалища. *Притч:* 9. 14.

СТОЛОВА́НІЕ, пиршество, угощеніе. *Прол: Ноябр:* 26.

СТОЛПЫ, во множественномъ числѣ берется сіе рѣченіе за Ираклиевы столпы, по Лат: Columnae Herculis, то есть такія горы каменныя въ Марокскомъ государствѣ, до которыхъ простиралось Ираклиево странствованіе. *Дан: лист:* 12.

СТО́ЛПНИКЪ, въ мѣсяцесловѣ есть нарочитый святый Симеонъ, жившій въ концѣ 5 вѣка, который для спасенія своего взошелъ на столпъ, то есть на башню, вышиною въ 40 лактей, и стоялъ на немъ 47 лѣтъ, по свидѣтельству Евагрія и Никифора. Послѣдователемъ ему былъ ученикъ его Даніилъ Столпникъ. *Жит: Святыхъ.*

СТОЛПОЗДА́ТЕЛЬ, строитель высокаго строенія, на прим: башни. *Розыск:* 44.

СТОЛПОПИСА́НІЕ, въ Псалтири 15 Псаломъ надписанъ *столпописаніе*, то есть надпись учиненная на столпѣ. Сей Псаломъ есть аки побѣдное знаменіе, воздвиженное и восписанное Христу сыну Давидову, по побѣжденіи имъ грѣха, діавола и смерти. *Евсевій, Θеодоритъ, Дидим.* Для того сей Псаломъ таинственнымъ смысломъ собственно принадлежитъ Христу Господу, въ разсужденіи торжественнаго онаго трезычнаго титла ко кресту приложеннаго: *Іисусъ Назарянинъ Царь Іудейскій.* Индѣ значитъ: достопамятный знакъ,

вещь на память чего поставленная. *Дамаскин:* 3 *о Икон.*

СТОЛПОПИСА́ТИ, шу, шеши, изображать что живописно или письменами на столпѣ. *Мин: мѣс:* Окт: 11.

СТОЛПОСТѢНА́, башня, высокія и укрѣпленныя палаты. *Псал:* 121. 7.

СТОЛПОТВОРЕ́НІЯ ВНУ́КИ, то есть противники Божіи. *Мин: мѣс:* Ноябр. 11.

СТО́ЛПСТВУЕМЫЙ, мая, мое, надписуемый, или поставляемый для показанія. *Дамаск:* 3 *о икон.*

СТО́ЛПЪ, въ Писаніи обыкновенно берется за башню, какъ въ ветхомъ законѣ *столпъ Вавилонскій.* Матѳ: 21 33. *Созда столпъ и вдасть и дѣлателемъ.* Берется за церковь Христову, 1 Тим: 3. 15. *Церковь Бога живаго, столпъ и утвержденіе истины.* Понеже столпъ сей *назданъ на основаніи Апостолъ и Пророкъ, сущу краеугольнѣ самомъ Іисусѣ Христѣ, о немъ же всяко созданіе составляемо, растетъ въ церковь святую о Господѣ*, Ефес: 2. 20 и 21. Но церковь престаетъ быть столпомъ, ежели не утверждается на основаніи своемъ, то есть на ученіи Христовѣ.

СТО́ЛПЪ ЕВА́НГЕЛІЯ, то есть уставъ показующій, какимъ порядкомъ читаютъ въ церкви Евангелія утренія воскресныя, коихъ числомъ 11. а столповъ Евангельскихъ во весь годъ шесть. Столпъ 1й починается въ первую недѣлю Петрова поста, 2й по Иліинѣ дни, 3й по Воздвиженіи честнаго Креста, 4й въ постъ Рождества Христова, 5й по Крещеніи Господни, 6й во Святый великій постъ *Устав: Церков: гл:* 54. Каждый столпъ 8 гласовъ въ себѣ объемлетъ.

СТО́ЛПЪ СЛА́НЪ, Быт: 19. 26. *И озрѣся жена его вспять, и бысть столпъ сланъ.* Говорится о женѣ Лотовой, которая за невѣрствіе свое, за крайнее въ дѣлѣ возможномъ непокорство и за безразсудное земныхъ вещей вожделѣніе превратилася существенно по шѣлу въ соленую глыбу. Но нѣкоторые изъ ученыхъ мнили, что жена Лотова не въ прямую соль претворилась, но окаменѣла на подобіе соляной ступы: однако же въ св: Писаніи именно соль разумѣется.

СТО́ЛЪ, иногда берется вмѣсто престола царскаго, какъ видно въ старинныхъ лѣтописцахъ Россійскихъ. Такъ же значитъ столицу, престольный градъ. *Прол: Іюн:* 2.

СТО́ЛЬНИКЪ, учредитель стола при дворѣ царскомъ. *Прол: Апр:* 13.

СТОЛѢ́ТНЫЙ, ая, ое, сущій ста лѣтъ. *Рим:* 4. 19.

СТО́МА (дательнаго падежа двойств: число) вмѣсто, *стамъ*; на прим: *двѣма стома*, то есть двумъ стамъ. *Корм:* 89.

СТОМА́ХЪ, Греч. толкуется: желудокъ. 1 Тим: 5. 23. *Мало вина пріемли, стомаха ради твоего.*

СТОМА́ШНЫЙ, ая, ое, желудочный, чревный. *Ефр: Сирин:* 189.

СТОНАЧА́ЛЬНИКЪ, сотникъ. *Григ: Наз:* 44.

СТОПА́, мѣра означающая разстояніе мѣстъ, состоитъ же изъ двухъ пяденей, по нашему 4 вершка безъ четверти. *Дѣян: 7.* 5.

СТОРИ́ЦЕЮ, сто разъ, во сто кратъ. *Матѳ:* 19. 29. *Лук:* 8. 8.

СТОРИ́ЧЕСТВЕННЫЙ, ая, ое, стократный, сторичный. *Прол: Іюл:* 12.

СТОРИ́ЧЕСТВУЮЩІЙ, ая, ее, стократно, сторицею воздающій, угобжающій. *Мин: мѣс: Ноябр:* 6.

СТОРО́ННІЙ, яя, ее, боковый, по сторону находящійся. *Прол: Сент:* 5.

СТОСУГУ́БНО, во сто кратъ болѣе. *Жит: Злат:* 51 *на обор.*

СТОЧНЕВА́ТИ, ваю, еши, примѣнять, уподоблять, сравнивать. *Скрижал:* 678. *Маргар:* 169 и 198.

СТОЯ́ЛИЩЕ, столпъ, подстава, или стойка. *Пролог: Сент:* 29.

СТОЯ́ЛО, подстава. *Исход:* 26. 19. и 30. 18.

СТОЯ́НЕЦЪ, сосудъ нарочной для положенія какой либо вещи, на примѣръ царской державы. *Чинъ Вѣнч: Царск.*

СТОЯ́НІЕ, просто называется всенощное бдѣніе въ храмѣ Божіемъ долговременно отправляемое, каковыхъ у насъ по Уставу церковному два стоянія, 1) въ четвершокъ 5 седмицы великаго поста, когда великій канонъ поется, и Маріи Египетскія житіе читается. 2) Тояже седмицы въ субботу, когда въ воспоми-

наніе побѣды надъ Персами и Скиѳами полученной Христіанами поютъ Акаѳистъ, що есть несѣденъ. *Тріод: Постн.*

СТОЯ́ТЕЛЬНО, нарѣч: постоянно, твердо. *Соб:* 72.

СТОЯ́ТИ, иногда значитъ: жить, обращаться, ходить, *Іоан:* 1. 26. Тоже что предстоять, *Втор:* 10. 8. 4 *Цар:* 16. 21 и 22. Значитъ иногда: быть готову къ услугамъ, принимать словесные приказы. *Іоан:* 3. 29.

СТОЯ́ТИ ПРЕДЪ БО́ГОМЪ, разумѣется о священномъ служеніи Пророковъ, Іереевъ и другихъ мужей Божіихъ, Числ: 8. *Якоже Левиты стояху предъ Господемъ службу совершающе.* Судей 20. 28. *Финеесъ . . . предстоя предъ нимъ.* Такъ же Иліа сказуетъ о себѣ: *живъ Господь Богъ силъ, Богъ Израилевъ, емуже предстою предъ нимъ.* 3 Цар: 17. 1. Чрезъ сіе означается тщаніе и повиновеніе служителей, что по мановенію Господа своего всегда готовы и скоры ко исполненію служенія; по чему сія рѣчь и къ Ангеламъ относится, 2 *Парал:* 18. 18. 2) Знаменуетъ особенную довѣренность по службѣ, какъ-то Давида предъ Сауломъ, 1 *Цар:* 16. 21 и 22. Ависаи предъ Давидомъ, 3 *Цар:* 1. 21. 3) *Предстояти предъ Богомъ* значитъ надежное собесѣдованіе приносимое въ молитвахъ за себя и за другихъ, яко же Авраамъ, *Быт:* 18. 22. и *ел:* 19. 27. Іереміа, 18. 20. и другіе благоговѣйные мужи, ходатайствующіе предъ Господемъ, дабы не оставилъ людей своихъ. *Псал:* 27. 9. *Псал:* 67. 1. *Псал:* 78. 6. *Апокал:* 11. 4.

СТОЯЩІИ СЪ ВѢРНЫМИ, въ первенствующей церкви было особенное мѣсто, гдѣ грѣшники покаявшися, стояли внутри церкви до окончанія божественныя службы съ прочими Христіанами, только не причащалися святыхъ Таинъ во все время предписанное отъ духовника на покаяніе. *Св: Васил. Корм:* 252.

СТРАДА́, тяжкая работа. *Прол: Апр:* 22.

СТРАДА́ЛЕЦЪ, подвижникъ, борецъ. *Мин: мѣсяц.*

СТРАДА́ЛЬЧЕСТВО, подвигъ, бореніе. *Тамъ же.*

СТРАДА́ЛЬЧЕСТВОВАТИ, ствую, вуеши, подвизаться. *Тріод:* 21.

СТРАДА́НІЕ, соболѣзнованіе, попеченіе. *Корм:* 255.

СТРАДА́ТИ, жду, ждеши, иногда значитъ: подвизаться. 2 *Тим:* 2. 5. Быть въ тяжкой работѣ. *Прол: Апр:* 22.

СТРАДБА̀, страданіе, терпѣніе. *Прол: Февр:* 4.

СТРА́ДНИКЪ, презрѣнный человѣкъ. *Розыск: част:* 1. *глав:* 26.

СТРА́ДНЫЙ, ая, ое, бѣдствующій, достойный жалости. *Прол: Генв:* 2.

СТРА́ЖА, собственно берется за караулъ, поставленный для сбереженія какого нибудь мѣста, вещи или человѣка, *Дѣян:* 12. 10. Иногда значитъ бдѣніе, то есть время безъ сна препроводимое. Матѳ: 14. 25. *Въ четвертую же стражу нощи.* Ибо ночь по обыкновенію древнему во градѣ и лагерѣ раздѣлялася на четыре смѣны, изъ коихъ для каждой опредѣлялися три часа; и такъ по Іудеискимъ часамъ былъ тогда девятый часъ ночи, а по нынѣшнему сказать третій по полуночи.

СТРА́ЖА НОЩНА́Я, Псал: 89. 5. *Тысяща лѣтъ яко день вчерашній и стража нощная*, то есть яко же едина нощная стража скоро проходитъ, особливо кто упрудился на стражѣ, такъ и тысяща лѣтъ за краткое время вмѣняется предъ Богомъ, который былъ, и есть, и будетъ. *Августин.*

СТРАЖБА̀, тоже что стража. *Псал:* 76. 5.

СТРАЖБЫ ГОСПО́ДНИ, во множ: числѣ *Второзак:* 11. 1. именуются заповѣди Божіи, по тому что, какъ нѣкоторые думаютъ, Богъ оберегаетъ, стережетъ, хранитъ ихъ, по правильнѣе сказать, что Богъ намъ повелѣлъ сохранять и соблюдать ихъ. Ибо законъ есть указатель воли Господней и правило нашихъ дѣйствій; для того оный, какъ предрагое сокровище блюсти намъ должно. А иные законъ Господень въ преводномъ смыслѣ толкуютъ *стражбою*, что когда онъ сохраненъ будетъ, то и насъ предохранитъ отъ противностей всякаго рода.

СТРА́ЖИКЪ, стрѣлка въ вѣсахъ. *Прем:* 11. 23.

СТРА́ЖИЩЕ, крѣпость для обороны отъ непріятеля. *Григ: Наз:* 56.

СТРА́ЖНИКЪ, стражъ, сторожъ, караульной. *Прол: Авг:* 26. *Дек:* 16.

СТРА́ЖЪ, просто называемый сторожъ, караульной, часовой. Дѣян: 12. 6. *Стражіе же предъ дверми стрежаху темницы.*

СТРА́НЕНЪ, нна, нно, посторонній, чужій. *Псал:* 68. 9. *Мат.* 25. 35.

СТРА́ННАЯ БУ́КВА, тла называется, которая заняла отъ Грековъ, и безъ которой Славенскій языкъ можетъ обойтися, на прим: S. ξ. ψ. Θ. *V. Грам: Мелет: лист:* 5.

СТРА́ННИКЪ, тоже что дорожный человѣкъ. 1 Петр: 2. 11. Такъ же подъ симъ наименованіемъ находится старинная книга, сочиненная Игуменомъ Даніиломъ. *Облич: раск: гл:* 10.

СТРА́ННИЧЕСТВО, странствіе, странство, по Греч: ξενίτευμα, ξενιτία, ξενία; по Лат: peregrinatio. Индѣ взято за страннопріимство, то есть угощеніе прохожихъ людей. Прол: Марш: 8. *Еже во странничествѣ уставъ.*

СТРАННОВО́ДЕЦЪ, тоже что страннопріимецъ. *Мин: мѣс: Іюл·* 14.

СТРАННОЛѢ́ПНО, прилично страннику. *Мин: мѣс: Іюл:* 8.

СТАННОЛЮ́ВИЦА, которая дорожныхъ людей охотно пріемлетъ и угощаетъ. *Соб:* 41.

СТРАННОЛЮ́БІЕ, страннопріимство, то есть угощеніе прохожихъ или проѣжжихъ людей, Евр: 13. 2. *Страннолюбія не забывайте.* Хвалитъ св: Апостолъ сію добродѣтель здѣсь, и *Рим:* 12. 13. *гл:* 15. 26. 1 *Кор:* 16. 16. 2 *Кор:* 8. 4. и 9. 1. *Іак:* 1. 27. 1 *Петр:* 4. 9. дабы вѣрующіе во Христа ея держались, всеусердно любили, и исполняли бы ее съ браполюбіемъ, каждый по силѣ своей, сколько нужда востребуетъ, на прим: страннаго человѣка, бѣднаго или больнаго введя въ домъ угостить, накормить, напоить, одѣть, обуть, лѣчить, и прочимъ, что къ соблюденію жизни касается, снабдить. Сію добродѣтель Богъ весьма тщательно внушалъ Израильтянамъ, особливо для того, что и сами они были странными, *Исход:* 22. 21. и 23. 9. *Левит:* 19. 33 и 34. *гл:* 23. 22. *Второз:* 10. 18 и 19. и проч. и Христосъ *страннолюбіе* похваляетъ, *Мат:* 25. 35. Для насъ убѣдительный къ сей добродѣтели примѣръ имѣется въ Москвѣ, то есть отъ щедротъ Императорскихъ построенные великимъ иждивеніемъ на сей конецъ домы.

СТРАННОНЕНАВИ́СТІЕ, свойство чуждое страннопріятія, жестокосердіе. *Мареар:* 210.

СТРАННОНРА́ВНЫЙ, склонный къ страннопріятію, свойственный страннымъ. *Мин: мѣс: Генв:* 24.

СТРАННОПРІЕ́МНИЦА, постоялой, гостиной дворъ, випалище. *Дѣян:* 28. 23.

СТРАННОПРІЙМСТВОВАТИ, ствую, еши, угощать прихожихъ, или дорожныхъ людей. *Прав: исп: вѣры.*

СТРАННОПРІЯ́ТЕЛИЩЕ, гостинница, домъ странныхъ. *Толк: Ев:* 282 *на об.*

СТРАННОПРІЯ́ТИ, емлю, еши, тоже, что страннопріимствовать, угостить. *Евр:* 13. 2.

СТРАННОПРІЯ́ТСТВО, тоже что страннопріятіе. *Прол: Маія* 17.

СТРАННОУЖА́СНЫЙ, ая, ое, весьма страшный. *Мин: мѣс: Новелив:* 27.

СТРАННОЯВЛЯ́ТИСЯ, яюся, ешися, принимать видъ странника. 3 *Цар:* 14. 5 и 6.

СТРА́ННЫЙ, ная, ное, чужестранный, иностранный. *Грам: Макс: Грек:* 50 *на об.* Кромѣ собственнаго знаменованія, преводнымъ смысломъ сказуется о вещахъ намъ необыкновенныхъ, не нравящихся и совсѣмъ дикихъ. Евр: 13. 9. *Въ наученія странна и различна не прилагайтеся*, то есть еретическая и раскольническая.

СТРА́НСТВО, странствованіе, скитаніе по чужимъ странамъ. Тріод: лист: 24 на об. *На странствѣ подъявша смерть.*

СТРА́НСТВОВАТИ, ствую, еши, гостить. *Дѣян:* 10. *ст:* 6. 18 и 32.

СТРА́СТИ, подвиги, дѣла мужества. *Евр:* 10. 32. *Ефр: Сир:* 19.

СТРА́СТНИКЪ, и *Страстница*, непотребный человѣкъ, кто предался, поработился страстямъ. *Лимон:* 18. *Прол: Февр:* 5. *Ефр: Сир:* 183.

СТРА́СТНЫЙ, ая, ое, иногда значитъ: окаянный, бѣдный. *Григ: Наз:* 41.

СТРАСТОВА́НІЕ, страданіе, мученіе, бѣдствованіе, теснѣніе напастей, искушеній. *Маргар:* 267 *на об. Служ: Воскресн.*

СТРАСТОЖЕСТО́ЧІЕ, ужасное ожесточеніе. *Гріг*: *Наз*: 8 *на об.*

СТРАСТОЛЮ́БІЕ, порабощеніе страстямъ. *Ефр*: *Сир*: 186 *на об.*

СТРАСТОЛЮ́БНЫЙ, ая, ое, предавшійся страстямъ, сладострастію. *Тамъ же.*

СТРАСТОНО́СЕЦЪ, тоже что страдалецъ, мученикъ. *Мин*: *мѣс*: *Авг*: 10.

СТРАСТОНО́СІЕ, страданіе, муки, мученіе. *Прол*: *Дек*: 26.

СТРАСТОПОЛО́ЖНИКЪ, тоже что Подвигоположникъ; то есть предсѣдатель и судія разсматривающій подвижниковъ, кому изъ нихъ слѣдуетъ дать вѣнецъ награжденія, Прол: Авг: 11. *Кто сице неразсудителенъ страстоположникъ, яко равнелъ сподобитися вѣнцелъ побѣдителя, иже никакоже подвизавшагося.* Разные были подвиги у древнихъ Грековъ, а имянно борьба, кулачной бой, панкрація (борьба вмѣстѣ съ кулачнымъ боемъ), блюдо или кружекъ, пентаѳлъ, то есть борьба, блюдо, дротикъ, скаканіе и бѣганіе или ристаніе на коняхъ верьхомъ и ристаніе на колесницахъ; послѣдній изъ подвиговъ былъ знаменитѣе прочихъ; а изъ мѣстъ, гдѣ отправлялися подвиги, славнѣе прочихъ Олимпійскіе. Что касается до награжденій побѣдителямъ, то кромѣ восклицанія народнаго, служившаго подвигоположникамъ вмѣсто предначинанія къ почести имъ опредѣленной, къ тому служили еще петрушка и лавровые вѣнцы, и при сихъ вѣнцахъ различныхъ давались побѣдителямъ пальмовыя или финиковыя вѣтви, кои несли они въ правой рукѣ. Провозвѣстникъ идучи предъ каждымъ побѣдителемъ съ трубою, провозглашалъ громкимъ голосомъ имя и страну побѣдителя, по чему зрители усугубляли свои восклицанія и рукоплесканія. Когдажъ онъ возвращался въ свое отечество, то граждане его выходили ему на встрѣчу, а онъ сидя на четвероконной колесницѣ, вѣѣзжалъ въ городъ не ворошами, но нарочно сдѣланнымъ въ стѣнѣ проломомъ; несены были свѣточи предъ нимъ, за нимъ же слѣдовало превеликое множество колесницъ, и сопровождающихъ его шествіе; съ того времени онъ имѣлъ преимущество и предсѣданіе во всенародныхъ собраніяхъ. Они во всю свою жизнь содержаны были на общемъ иждивеніи, увольнялись отъ всѣхъ тягостей и отъ всѣхъ должностей гражданскихъ. По окончаніи подвиговъ

тщились *страстоположники*, о вписаніи имени и страны получившаго мздовоздаяніе за извѣстный родъ подвига, на которомъ кто явился побѣдитель, а напослѣдокъ, что всего достопамятнѣе, каждая Олимпіада означаема была именемъ и отечествомъ тогдашняго побѣдоносца въ писаніи, какъ видно въ Ѳукидидѣ, Діонисіи Аликарнасскомъ, Діодорѣ Сицилійскомъ. Взирая на сіе мысленно, Апостолъ Павелъ сказуетъ: *всякъ же подвизаяся, отъ всѣхъ воздержится, и они убо да истлѣнъ вѣнецъ примутъ, мыже неистлѣнъ*. 1 Кор: 9. 25.

СТРАСТОУБІ́ЙСТВЕННЫЙ, ая, ое, умерщвляющій, обуздывающій, укрощающій страсти. *Мин: мѣс: Нояб*: 12.

СТРАСТОУБІ́ЙЦА, умертвитель, побѣдитель страстей. *Мин: мѣс: Февр*: 21.

СТРА́СТЬ, бѣдность, напасть, Псал: 11. 6. и 68. 21. Ежели о тѣлѣ разумѣется, значитъ недугъ, то есть болѣзнь и раны, а по душѣ страсть, на примѣръ похоть и ярость, по простру сказать, желаніе и гнѣвъ, а въ общемъ смыслѣ *страсть* есть такое въ животномъ чувствованіе, коему послѣдуетъ удовольствіе, или неудовольствіе, а по книжному сладость или печаль. *Дамаск: лист*: 21. Индѣ значитъ: свидѣтельство. 2 *Тим*: 1. 8.

СТРА́СТЬ ДѢТЕЛЬНАЯ, тоже что подвигъ. *Ефрем: Сир*: 16.

СТРАТИ́ГЪ, Греч. главный военачальникъ, гешманъ. 2 *Мак*: 12. 32. 3 *Мак*: 3. 9.

СТРАТИЛА́ТЪ, Греч. начальникъ надъ воинствомъ, воевода. *Лекс: Кут.*

СТРАТІО́ГИКИ. то есть ересники Гностики. *Епиф: ерес*: 26.

СТРАТОПЕДА́РХЪ, Греч. толкуется: главный, особливо въ лагерѣ, военачальникъ, по Лат: præfectus castrorum. Прол: Іул: 31. *Евдокимъ Ѳеофиломъ чтенъ стратопедархъ*.

СТРАХЛИ́ВШЪ, ша, ше, уравнит: спец: отъ имени *страхливъ*, то есть который страшливѣе. *Григ: Наз*: 12.

СТРАХЛИ́ВЪ, ва, во, боязливъ. *Григ: Наз*: 4 *на об.*

СТРАХОВА́НІЕ, страхъ. *Лук*: 21. 11.

СТРАХОДЕ́МОНСТВО, почитаніе бѣсовъ. *Григ: Наз:* 31 *на об.*

СТРА́ХЪ, иногда въ Писаніи значитъ *почтеніе*, и есть надобенъ благочестивымъ людямъ, *Рим:* 11. 20. *Ефес:* 5. 33. *Филип:* 2 12. Индѣ *страхъ* берется за послушаніе, *Рим:* 13. 7. Индѣ взяшъ за то, чего спрашишься должно. *Быт:* 31. 42 и 53.

СТРАШЛИ́ВЪ, ва, во, индѣ берется вмѣсто опасенъ. *Ефр: Сир:* 286 *на об.*

СТРЕБЛЯ́ТИ, бляю, еши, потреблять, совершать, или снѣдать. *Прол: Сент:* 30.

СТРЕКА́ЛО, бодило, бодецъ. чѣмъ колютъ, или бодутъ, спица. *Григ: Наз:* 15 *на об. Осіи* 4. 16.

СТРЕМИ́ННЫЙ, ая, ое, крутый, утесистый. *Іов:* 40. 15.

СТРЕМЛИ́ВО, стремительно, быстро. *Мин: лѣс: Дек:* 27.

СТРЕМНИ́НА, покатое гористое мѣсто. *Іис: Нав:* 7. 5.

СТРЕМНИ́ННЫЙ и СТРЕ́МНЫЙ, ая, ое, наполненный стремнинъ, крутый. *Прол: Іюн:* 12. и *Окт:* 29.

СТРЕ́МЪ, стремглавно. *Лимон:* 52 *на об.*

СТРЕЩИ́, стрегу, жеши, стеречь, хранить, караулить. *Дѣян:* 12. 4. *Псал:* 126. 1.

СТРИ́ГОЛЬНИКИ, еретики Новгородскіе, составлявшіе новыхъ обрѣзанцевъ. Ихъ начальниковъ Никиту діакона и Карпа проща свергоша въ Новѣгородѣ съ мосту въ рѣку Волховъ 6883 года. *Хроногр: Писм.*

СТРИКА́ЛО, тоже что стрекало, бодило. *Григ: Наз:* 5.

СТРИКА́ТИСЯ, каюся, ешися, возбуждаться, Григ: Наз: лист: 135 на об. *Присно стрикатися къ Богу.*

СТРИЧНОДВИ́ЖЕМЪ, ма, мо, *Григ: Наз: лист:* 35 *на обор.*

СТРИЩИ́, стригу, жеши, волосы обрѣзывать ножницами, просто стричь. *Требн: гл:* 11.

СТРОЕ́НІЕ, индѣ значитъ соплощеніе. *Дам: о вѣрѣ гл:* 2.

СТРОЕ́НІЕ ДО́МУ, домовидство, или управленіе домомъ. *Лук:* 16. 3 и 4.

СТРО́ЕНЪ, на, но, (на что), то есть угоденъ къ чему, способенъ къ какому званію. *Корм:* 75.

СТРОЙТЕЛЬ, домоводецъ, домостроитель. *Прав: испов: вѣр*: 255.

СТРОЙТЕЛЬНО, по строенію, по Лат: per dispensationem. *Дам: лист*: 12.

СТРОЙТЕЛЬСТВО, попеченіе, управленіе, распоряженіе. *Тамъ же лист*: 204.

СТРОЙТЕЛЬСТВОВАТИ, ствую, еши (кого), призрѣніе имѣть о комъ. *Соб*: 358 *на об.*

СТРОИТИ, управлять, распоряжать. *Жит: Злат*: 4 *на об.*

СТРОИТИ БРАНИ, воевать, вести войну. 2 *Макк*: 14. 6.

СТРОМА, Греч. значитъ: постланіе, постилку, коверъ, обои или завѣсы. Въ такой силѣ восемь книгъ Климента Александрійскаго названы *стромата*, то есть собраніе многоразличныхъ вещей и благоиспещреннаго ученія. *Барон*: *част*: 1. *лист*: 119 *на об.*

СТРОМНИНА, то же что стремнина, крутая гора. *Матѳ*: *Власт*: 52 *на об.*

СТРОПОВЕ, верхи строенія, стропила, или пополоки, *Амос*: 8. 3.

СТРОПОТА, то же что стропотность, извиваніе, виляніе, несправедливость, или развратность. *Соб*: 101 *на обор.*

СТРОПОТНОЕ, собственно значитъ негладкую вещь, шероховатую, неровную. *Дам*: *лист*: 20.

СТРОПОТНЫЙ, ная, ное, кривый, развращенный, *Лук*: 3. 5. Такъ же непотребный, непорядочный. *М. Власт*: *Сост*: А.

СТРОПОТНЫЙ ГЛАГОЛЪ, то есть несходный или неправильный. *Грамм*: *Грек*: 280 *на об.*

СТРОПОТСТВО, развращеніе, непокорность. *Іер*: 7. 24.

СТРОПТАТИ, чу, ши, шествовать окольными дорогами, а переносно значитъ: заблуждать, поступать развратно. *Прол: Дек*: 10.

СТРОПТИВО, нарѣч: развратно, развращенно. *Іер*: 6. 28.

СТРОПТИВСТВО, тоже что стропотство. *Іер*: 13. 10.

СТРОПТИВЪ, ва, во, собственно: шероховатый, негладкій, упрямый, непокорный. По просту брюзгливый. *Псал*: 77. 8. и 100. 4. *Прол: Сент*: 17.

СТРО́ПЪ, кровля, стропило. *Еккл:* 10. 18.

СТРОЯ́ТИ, яю, яеши, тоже что строить, устроять. *Толк: Ев:* 96 *на об.*

СТРУДИ́ТИСЯ, даюся, ешися, участвовать въ трудахъ. *Прол: Дек:* 10.

СТРУ́ЖЕМЪ, ма, мо, котораго желѣзными ногтями или другими мучительскими орудіями скобляшъ по тѣлу. Употребительно сіе реченіе въ повѣствяхъ о страданіяхъ мученическихъ. Прол: Ноябр: 20. *Біеми различно, и стружеми.*

СТРУ́ЖИНА, стружка, опилки. *Прол: Дек:* 14.

СТРУ́ПЪ, кора, струпъ на ранѣ, болячка. *Лев:* 13. 2.

СТРУ́ѲІОНЪ, *Ісаіи* 54. 13. Птица большая въ числѣ запрещенныхъ въ пищу Іудеямъ, и такое животное, которое можно среднимъ почесть между четвероногими и пернашыми. *Аристе: кн:* 4. На четвероногихъ похоже по тому, что высоко отъ земли не поднимается, имѣетъ перья шерсти подобныя, отъ птичьихъ отличныя, такъ же брови, голову голую, ноги такъ какъ съ копытами и раздвоенные; а птица по тому, что крылата и двоеножна, и для того у Араповъ есть пословица о человѣкѣ простомъ: *струфіонъ ни птица, ни верблюдъ;* какъ и у насъ говорится въ той же силѣ: *онъ ни рыба ни мясо.* Подобное описаніе Струѳіону зри *Іов: гл:* 39. 14. 15. 16. 17. и изъясненіе на то въ *Физикѣ свящ: Том:* 3. *Бохарт: Іероз: част:* 2. *книг:* 2. *гл:* 16. и проч.

СТРУ́ѲЪ, *Лев:* 11. 35. птица Ливійская, въ пустыхъ и безводныхъ мѣстахъ обитающая, таже что СтруѳіонЪ; по Россійски Струсъ и Строусъ. *Катал: Библ. Іерем:* 10. 22.

СТ҃РЫ҃, то есть стихиры. *Устав: Церк:* 8 *на об.*

СТРЫ́Й, братъ отца или матери, дядя. *Грам: Макс: Грек. Корм:* 215. 216.

СТРЫ́Й ВЕЛИ́КІЙ, братъ дѣда или бабки. *Корм: лист:* 209.

СТРЫ́Й МА́ЛЫЙ, двоюродный братъ отца или матери. *Тамъ же.*

СТРЫ́ЙНАГО ВТОРА́ГО БРА́ТА ДЩЕ́РЬ, двоюроднаго брата дочерь. *Тамъ же* 204.

СТРЫ́ЙНАЯ ВНУ́КА, двоюродной женниной сестры дочерь. *Талѣ же* 207 *на об.*

СТРЫ́ЙНАЯ ВТОРА́Я СЕСТРА̀, сестра троюродная. *Талѣ же* 204 *на об.*

СТРЫ́ЙНАЯ ПЕ́РВАЯ СЕСТРА̀, сестра двоюродная отъ дяди или тетки. *Талѣ же* 203 *на об.*

СТРЫ́ЙНАЯ ТРЕ́ТІЯ СЕСТРА̀, сестра четвертаго рода. *Талѣ же лист:* 205.

СТРЫ́ЙНІИ ПЕ́РВІИ БРА́ТІЯ, двоюродные братья. *Талѣ же* 203 *на об.*

СТРЫ́ЙНЫЯ ВТО́РЫЯ БРА́ТІЯ, троюродныя братья. *Талѣ же лист:* 204 и 205.

СТРЫ́ЙНЫЯ ВТОРЫ́Я СЕСТРЫ̀ ДЩЕ́РЬ, дочерь отъ троюродной сестры. *Талѣ же* 204 *на об.* и 208.

СТРЫ́ЙНЫЯ ВТОРЫ́Я СЕСТРЫ̀ ВНУ́КА, внука отъ троюродной сестры. *Талѣ же* 205.

СТРЫ́ЙНЫЯ ПЕ́РВЫЯ СЕСТРЫ̀ ДЩЕ́РЬ, дочерь двоюродной сестры. *Талѣ же.*

СТРЫ́ТИ, и СТЕ́РТИ, стрыяю, яеши, стереть, сокрушить. *Псал:* 28. 5.

СТРЫ́ТИСЯ, стрыюся, ешися, сокрушаться, разрушаться. *Аввак:* 3. 6.

СТРЫ́Я, тетка. *Корлч.*

СТРѢКА́ЛО, чемъ стрѣкаютъ, или щекотатъ можно. *Осіи* 4. 16.

СТРѢЛА̀, индѣ пріемлется, за всегубительство или моровую язву. *Псал:* 7. 14. и *Псал:* 90. 5. Иногда же значитъ гладъ. Іез: 5. 16. *Послю стрѣлы глада на ня.*

СТРѢЛЕНЫЙ, ая, ое, вергнутый изъ лука. *Прол: Апр:* 15.

СТРѢЛЕ́ЦЪ, стрѣлокъ. *Дѣян:* 23. 23. Такъ же называется девятый знакъ небесный изъ 12 зодій. Входя солнце въ сей знакъ Ноября мѣсяца, производитъ непогоды, вѣтры, снѣги, такъ какъ стрѣлы пущаетъ, у звѣздозаконниковъ означается подъ симъ знакомъ: ♐, (*Дамаск: лист:* 14. и составляется изъ 31 звѣзды.

СТРѢЛІЯ, разстояніе мѣста, сколько стрѣлою изъ лука досягнуть можно. Прол: Ноябр: 20. *Поплававше до тридесяти стрѣлій.*

СТРѢЛОСТОЯ́ТЕЛЬНИЦА, самострѣлъ, снарядъ военный, изъ коего бросая каменья и другія тяжести, разбивали стѣны, по Лат: balysta. 1. Макк: 6. 20. *И сотвори на нихъ стрѣлостоятельницы.*

СТРѢЛЫ БО́ЖІИ, въ св: Писаніи полагаются вмѣсто молніи. 2 *Цар·* 32. 15.

СТРѢЛЬБИЩНЫЙ, ая, ое, для стрѣлянія служащій. *Розыск: част:* 3. *гл:* 15.

СТРѢЧЕМЪ, ма, мо, котораго стрегчутъ, колютъ, бодутъ, или поощряютъ. *Осіи* 4. 16. *Соб:* 138 *на об.*

СТРЯСА́ТИСЯ, саюся, ешися, испущать звукъ, шумъ, сокрушаться. *Псал:* 108. 23.

СТРЯСТИ́, саю, еши, потрясти. *Псал:* 28. 8. и 59. 4.

СТУ́ГВА, узелъ. *Толк: Ев: Марк:* 7.

СТУДЕ́НЕЦЪ, колодезь. *Псал:* 54. 24. *Іоан:* 4. 11 и 12.

СТУДЕНИ́ЧНЫЙ, ая, ое, ключевый, колодезный. *Прол: Март:* 29.

СТУДЕ́НОЕ МО́РЕ, тоже что Ледовитое. *Слѣд: Псалт: Дек.* 6.

СТУДЕНОПИ́ТІЕ, холодное питье. *Бесѣд:* 1. 2.

СТУДЕ́НОСТЬ, иногда берется за безпечность. *Прав: исп: вѣр:* 261.

СТУ́ДЕНЬ, *Быт:* 31. 40. Стужа, морозъ.

СТУДІЙСКІЙ МОНАСТЫ́РЬ, что въ Царѣ Градѣ, получилъ названіе отъ Студіа Консула, то есть Ипата Римскаго, въ 454 году бывшаго. *Cave faecul. Hestor.* Монахи въ семъ монастырѣ были неусыпаемые, то есть раздѣлясь на три стаціи, безпрестанно молились.

СТУ́ДНЫЙ, ная, ное, непотребный, срамный. Сіпих: Покаян. *Студными бо окаляхъ душу грѣхми.*

СТУДОВИ́ДНЫЙ, ая, ое, гнусный, порицательный. *Прол: Окт:* 7.

СТУДОДѢЯ́НІЕ, срамное, непотребное, скверное дѣло. *Прем:* 14. 26. *Марк:* 7. 22.

СТУДОЛО́ЖЕСТВО, нечистота, непотребство. *Жит: Григ: Наз.*

СТУДОЛЮ́БІЕ, непотребство, осквернение. *Ефр: Сир:* 16.

СТУДОСЛО́ВЕЦЪ, кто срамныя, непристойныя говоритъ рѣчи. *Прол: Февр:* 24.

СТУДОСЛО́ВІЕ, срамословіе, похабныя рѣчи. *Маргар:* 324 *на об.*

СТУ́ДЪ, стыдъ, посрамленіе. *Псал:* 34. 39. 43. 70. и проч.

СТУ́ДЬ, мразъ, стужа. *Даніил:* 3. 67.

СТУЖА́НІЕ, *Сирах:* 51. 6. Досада, озлобленіе, гоненіе, мученіе.

СТУЖА́ТИ, жаю, еши, гнать, досаждать. *Псал:* 34. 55. и 165. или докучать. *Марк:* 3. 9. *Дѣян:* 24. 4.

СТУЖА́ЮЩІЙ, ая, ое, досаждающій, озлобляющій. *Плач: Іер:* 1. 3.

СТУЖЕ́НІЕ, *Требн: гл:* 1. болѣзнь, досада, нападки. *Псал:* 54. 4. *Бесѣд: Злат.*

СТУЖЕ́НІЕ ЧРЕВА, поносъ, мышь. *Лекс: Беринд.*

СТУЖЕ́НЪ, жна, жно, который недоволенъ своимъ состояніемъ. *Григ: Наз:* 2 *на об.*

СТУЖИ́ТИ СИ, скучить. *Быт:* 27 46. *Дѣян:* 16. 18.

СТУ́ЖНОСТЬ, печаль человѣка отягощающая, *Дам: лист:* 20. Случается сія страсть тогда, какъ что на насъ прискорбное наводятъ, или что у насъ отнимаютъ. Средство ко излѣченію сея страсти есть упованіе на промыслъ Господень, и пѣти съ Давидомъ: *вскую прискорбна еси душе моя, и вскую смущаеши мя? уповай на Бога.*

СТУ́ЖНШІЙ, шая, шее, докучливѣйшій, досаднѣйшій. *Григ: Наз:* 11 *на об.*

СТУПА́НІЕ, поступь, выступка, такъ же поведеніе, поступки. *Ефр: Сир:* 535. *Прол: Іюн:* 23.

СТЪ, СТА, СТО, то есть святъ, свята, свято.

СТЫЙ, тая, тое, то есть святый.

СТЬБА, святьба, то есть святость. *Бесѣд: Злат.*

СТЫ́ДЪ, стыдливость, по Лат: verecundia, то есть боязнь о срамномъ или безчестномъ дѣлѣ, чтобъ не вышло изъ того человѣку безславія или непристойности. Сія страсть похвальна въ молодыхъ людяхъ. *Дамаск: лист:* 20.

СТЫДѢТЕЛЬНЫЙ, ная, ное, котораго стыдиться должно изъ почтенія, *зазрительный*. Соб: 166.

СТѢЛЕ́СНИКЪ, облеченный въ подобную плоть. *Ефес*: 3. 6. *Маргар*: 27 *на об.*

СТѢЛЕ́СНЫЙ, СТѢЛЕ́СЕНЪ, подобную плоть имѣющій. *Скриж*: 692.

СТѢНА МѢДЯНА, иносказательно названъ Пророкъ Іереміа, 15. 20.

СТѢНА́ О́ГНЕНА, Захар: 2. 5. *Азъ буду ему стѣна огнена окрестъ*. Чрезъ слова сіи разумѣется особенное смотрѣніе и промыслъ Божій, *Евр*: 12. 29. охраненіе Ангельское, 4 *Цар*: 6. 17. благодать святаго Духа, *Лук*: 12. 49. По чему же *огнена*? Нѣкоторые изъ толкователей св: Писанія въ изъясненіи сего мѣста примѣняются къ пламенному оружію, которымъ охраняемъ былъ Рай; другіе къ огненному облаку, покрывавшему по изшествіи изъ Египта Израильтянъ въ пустынѣ, въ коемъ соприсутствовала слава Божія: ибо какъ столпъ огненный недопускаетъ прейти никого, такъ благодатію Божіею хранимаго человѣка никто побѣдить не можетъ; *Феодоритъ*. Яко же таетъ воскъ отъ лица огня, такъ погибаютъ грѣшницы отъ лица Божія, для сего ежели Богъ есть кому *стѣна огнена*, можно ли страшиться враговъ? *Руперт*. Таковая стѣна вѣрныхъ согрѣваетъ огнемъ любви, а противныхъ попаляетъ. *Іеронимъ*.

СТѢНА́ТЫЙ, тая, тое, стѣною огражденный. 2 *Парал*: 33. 14.

СТѢННИ́КЪ, вощины, что въ ульѣ. *Бесѣд*: *Злат*.

СТѢНО́ВИДНЫЙ, ая, ое, огражденный, укрѣпленный стѣнами. *Ефр*: *Сир*: 148 *на об.*

СТѢНОПРОКО́ПНИКЪ, тать, похититель. *Толк*: *Ев*: 170 *на об.*

СТѢ́НЬ, тоже что тѣнь. *Прол*: *Авг*: 31. Такъ же значитъ ветхій законъ особливо въ разсужденіи обрядовъ тогдашнихъ. *Евр*: 8. 5. *Кол*: 2. 17.

СТѢСНЯ́ВАЕМЪ, ма, мо, принуждаемый. *Соб*: 214.

СТѢСНЯ́ЮЩІЙ, ая, ое, суровый, удручающій. *Ефр*: *Сир*: 431 *на об.*

СТЯ́ГНУТИ, гиваю, еши, обвязать, собрать. *Соб*: 354 *на об.* Индѣ значитъ исцѣлить. *Пентик*: 113.

СТЯ́ГНУТІЕ, совлеченіе, сляченіе; иногда же значитъ цѣльбу разслабленнаго. *Соб:* 282.

СТЯЖАВА́ТИ СВОЙ СОСУДЪ ВЪ ЧЕСТИ, 1 *Солун:* 4. 4. то есть соблюдать тѣло свое отъ всякаго порока чисто. 1 *Кор:* 7. 29.

СТЯЖА́НІЕ, имѣніе, богатство, достатокъ, имущество. *Псал:* 104. 21. *Мат:* 19. 22. *Дѣян:* 2. 45.

СТЯЖА́ТЕЛЬ, владѣлецъ, хозяинъ. *Тріод:* 87.

СТЯЖА́ТИ, ваю, еши, пріобрѣсти, наслѣдовать *Псал:* 75. 2.

СТЯЖА́ТИ ДУ́ШУ ВЪ ТЕРПѢНІИ, то есть хотя окружаютъ отвсюду бѣды и напасти кого. но онъ въ силахъ своихъ не оскудѣваетъ и твердымъ духомъ все то сноситъ. *Лук:* 21. 19.

СТЯЗА́НІЕ, распря, споръ, вопрошеніе. *Іоан:* 3. 25. *Дѣян:* 15. 2. и 18. 15. и 23. 19.

СТЯЗА́ТИСЯ, зуюся, ешися, *Мат:* 18. 23. значитъ: счестться, счеты освидѣтельствовать, или повѣрку сдѣлать. Иногда же берется вмѣсто: спорить съ кѣмъ. *Марк:* 9. 10. *Дѣян:* 4. 6. 9. 14. и проч.

СТ*И*РАКИ́НОВЫЙ, вая, вое, до стиракина древа принадлежащій. *Быт:* 30. 37.

СТ*И*РАКИ́НЪ, *Быт:* 30. 37. Родъ древа, въ Сиріи раждающагося. *Катал: библ.*

СТ*И*РА́КСА КАЛАМІ́ТА, чиновникъ или обрядникъ мироваренія 1767 года между прочими видами къ составленію св. Мура употребляемыми и сей включаетъ. *Стиракс* по описанію Діоскорида (*кн:* 1. *гл:* 68. *Плин: кн* 12. *гл:* 17 и 25) есть древо *пиргъ* (cotoneae malo) подобное ростомъ и видомъ, только листья у *стираксы* поменьше, и съ послѣдней стороны бѣловатое. Сіе дерево родится по близости Іудеи въ Сиріи выше Финикіи около Гавалы, Марафунты и Касіи горы Селевкійской. Изрядная *стираксова слеза* привозится изъ Писидіи, Сидона, Кипра, Киликіи, и изъ Амана горы Сирской для врачей, а паче для мироподавцевъ: она ни что иное, какъ клей или смола изъ древа *стираксы* истекающая, а у лавочниковъ слыветъ *стораксъ*. Когда масло изъ *стираксовыхъ орѣховъ* выжато будетъ, называется жидкое (liquidum), и по иныхъ мнѣнію *стакти*, а свойственнѣе сказать *смирновое*. Иное же есть *стиракса каламита*: ибо лучшая слеза, дабы не потеряла своего благовонія, заключается въ просѣ

(calamus), и развозится мiропродавцами всюду. А прямая *стиракова слеза*, по сказанію Плинiеву, бываетъ чермнаго, то есть рыжеватаго цвѣта, жирна и мягка, а прочее до врачей касающееся. То примѣчанія достойно, и до насъ принадлежитъ, что въ Аравiи не иные для домашняго употребленія дрова жгутъ, какъ только благовонныя (*Cave*), и пищу варятъ кадильнымъ, то есть ладоннымъ деревомъ или смирною, въ городахъ у нихъ не иной какой дымъ и запахъ слышанъ, какъ олтарной, и такъ для очищенія сего и для прогнанія брезгливости жителей, жгутъ они *стиракс* въ козлинныхъ шкурахъ, и окуриваютъ тѣмъ кровли. Изъ чего видно, что нѣтъ никакого удовольствія, которое бы частымъ повтореніемъ, не пришло въ омерзѣніе. У Матѳiола: *Стиракса* въ козлинѣ жженая означаетъ отвращеніе отъ небеснаго ученія, которому иногда предпочитается смрадъ какого нибудь козломъ воняющаго спаричишка философа, растворенный масiею витiйства или стихотворенія. *Ursin Arbor. Bibl Cap*: 10. *Num*: 2. Употребляемая у насъ для благоуханнаго куренія *стиракса* ни что иное есть, какъ кора древа *стиракина*.

СУББО́ТА, Евр. толкуется: покой, отдохновеніе, коимъ именемъ означается, 1) день оный седмый, въ кой Богъ почилъ отъ дѣлъ своихъ при созданiи твареи, *Быт*: 2. 3. который день изъ начала повелѣлъ святить, и закономъ утвердилъ чрезъ Моисея, *Исход*: 8. 8. 2) Суббота означаетъ всякiй праздникъ отъ Бога уставленный Iудеямъ, *Лев*: 23. 34. 3) Когда празднованiе бывало у Евреевъ чрезъ многiе дни, то первый и послѣдний день праздника назывался *субботою*: ибо сiи наипаче дни торжествованы, по чему *второпервая суббота* нарицается послѣдняго праздника день, понеже вторая суббота равно праздновалася, какъ первый день праздника. 4) Означаетъ иногда въ св: Писанiи всю седмицу. *Лук*: 18. 12. 5) А индѣ и всѣ дни седмицы *субботами* именованы, *Мат*: 28. 1. А въ новой благодати послѣдний день въ седмицѣ есть *Суббота*.

СУББО́ТА ВЕЛИ́КАЯ, на страстной седмицѣ.

СУББО́ТА ЛА́ЗАРЕВА, на шестой седмицѣ св: четыредесятницы суббота, въ кою празднуетъ церковь воскресеніе праведнаго Лазаря, друга Христова.

СУББО́ТА ПРЕДЪ ВОЗДВИ́ЖЕНIЕМЪ, то есть случившаяся предъ 14 числомъ Сентября, въ кое празднуется всемiрное воздвиженіе честнаго и живопо-

рящаго Креста Господня, тоже разумѣется о субботѣ по Воздвиженіи, по Рождествѣ Христовѣ, по Просвѣщеніи, то есть по Богоявленіи, или по Крещеніи.

СУББО́ТА РОДИ́ТЕЛЬСКАЯ, въ кою бываетъ по чину церковному поминовеніе всѣхъ преждеусопшихъ Христіанъ. Такова есть недѣли седмыя по Пасхѣ и суббота мясопустная; да сверхъ устава церковнаго *Суббота* предъ Димитріевымъ днемъ послѣ Мамаева побоища въ обычай вышедшая, со временъ Великаго Князя Димитрія Іоанновича Донскаго, какъ значится въ запискахъ по Успенскому Собору.

СУББО́ТА ЦА́РСТВЕННАЯ, великая суббота, что на страстной седмицѣ. *Соб:* 215 *на об.*

СУББО́ТНИКИ, особой толкъ раскольнической въ Брынскихъ лѣсахъ, для того такъ названы, что по Жидовски постятъ субботу. *Розыск: лист:* 27.

СУББО́ТСТВО, значитъ всегдашній, твердый и небесный покой, то есть, жизнь вѣчную. *Евр:* 4. 9.

СУББО́ТСТВОВАТИ, ствую, еши, *Исход:* 16. 30. Праздновать день субботній по закону.

СУББО́ТУ СВЯТИ́ТИ, въ празднованіи отъ Бога повелѣнномъ препроводить той святый день.

СУББО́ТУ СКВЕРНИ́ТИ, запрещенные въ тотъ день дѣла отправлять, Матѳ: 12. 5. *Священницы въ церкви субботы сквернятъ и неповинни суть*, то есть въ день субботній жертвы приносятъ, слѣдовательно и работаютъ; однако чрезъ то законъ не нарушаютъ. *Числ:* 28. 9.

СУББО́ТЫ ПУТЬ, смотри слово *Путь*.

СУББО́ТЫ СУББО́ТЪ, *Левит:* 23. 32. Праздникъ Еврейскій установленный въ Сентевріи мѣсяцѣ, на который собиралися всѣ колѣна Израилевы во Іерусалимъ, иначе можетъ назваться *праздниковъ праздникъ*, какъ у Христіанъ день свѣтлаго Воскресенія Христова; на другихъ переводахъ поставлено *великій день субботы*, а у Тремеллія *суббота покоя*.

СУ́ГУБАЯ БУ́КВА, по граммашически названа та, коя изъ двухъ буквъ въ выговорѣ состоитъ, на примѣръ: З изъ Д и С; ξ изъ К С; Ѱ изъ П и С. *Грам: Мелет: лист:* 5. гдѣ Ж. Ч. Ш. Щ. названы *сугубствующими* буквами.

СУГУ́БИНА, двойная, или двоекратная вещь. *Матѳ: Власт: Сост:* Ѣ. *глав:* 33. Иногда берется за ростъ, лихву. *Лекс: Кит.*

СУГУ́БИЦА, верхняя одежда, *Маргар:* 258. такъ же въ двое большее сугубое число. *Ефр: Сир:* 89. а во образѣ нарѣчія *сугубицею* употребляется вмѣсто сугубо. См: *тамъ же.*

СУГУБОБЫ́ТНЫЙ, ная, ное, двоякій, двойный, по двумъ званіямъ извѣстный. Прол: Іул: 10. *Сугубобытна отца Государева Святѣйшаго Патріарха Филарета Никитича Московскаго и всея Россіи.*

СУГУ́БОМЫ́СЛЕННЫЙ, ая, ое, обоюдный. *Прол: Нояб:* 6.

СУГУ́БСТВО, сугубое дѣйствіе, сугубая сила. *Розыск: част:* 2. *гл:* 16.

СУГУ́БСТВОВАТИ, ствую, еши, имѣть двоякую силу. *Грамм: Макс: Грек:* 50 *на об.*

СУГУ́БЫЙ ДУ́ХЪ, 4 Цар: 11. 9. *И рече Елиссей: да будетъ убо духъ, иже въ тебѣ, сугубъ во мнѣ.* Нѣкоторые разумѣютъ сіе о двойномъ количествѣ духа противъ Иліина въ разсужденіи успѣха въ проповѣди или чудотворенія: ибо Иліа 12, а Елиссей 24 сотворилъ чуда, по примѣчанію нѣкоторыхъ учителей. Но другіе мнятъ, что Елиссей хотѣлъ быть равнымъ Иліи въ сугубомъ духѣ, то есть въ пророчествѣ и чудотвореніи. А есть и такіе, кои щитаютъ требованіе Елиссеево сугубаго духа не противъ самаго Иліи, но противъ другихъ учениковъ его, между которыми Елиссей былъ первый. Но съ большимъ вѣроятіемъ сказать можно, что Елиссей требуетъ, дабы Иліи испросилъ у Бога ему дары свыше своихъ вдвое, потому и отвѣчалъ Иліа: *ожесточилъ еси просити*, то есть требованіе твое слишкомъ велико. Однако здѣсь не вещественное разумѣется раздѣленіе духа на части, но какъ отъ одного свѣтильника возжигаются многія свѣщи безъ умаленія огня.

СУГУ́СТЫЙ, ая, ое, нѣсколько густоватъ. *Прол: Мар:* 18.

СУДА́РЬ, и СУДА́РІЙ, происходитъ отъ Латинскаго sudor, то есть потъ, для того что такимъ платкомъ потъ отирали. (Свет: о Неронѣ), *Сударь* во Евангеліи упоминается при Воскресеніи Христовомъ, (*Іоан:* 20. 7.) и значитъ накрывало головное, убрусъ; почему въ Дѣян: 19. 12. и называется *главотяжъ*, то есть полотенце для обвязанія головы.

СУ́ДБА, судъ, законъ, правда, право. *Псал:* 9. 16. 17. 18. и проч.

СУДЕ́БНОЕ ПО́ЛЕ, то есть общенародная площадь, гдѣ расправа по суду производилась. *Іоил:* 3. 14.

СУДИ́ЛИЩЕ, судъ, или судебное мѣсто. *Маргар:* 359.

СУ́ДИТА, двойственн: числа то есть судятъ. *Предис: Корм:* 29 *на об.*

СУДИ́ТЕЛЕНЪ, льна, льно, который судитъ, или разсматриваетъ, разсуждаетъ. Евр: 4. 12. *Слово Божіе судительно помышленіемъ и мыслемъ сердечнымъ*, то есть слово Евангельское разсуждаетъ обо всемъ, сирѣчь о расположеніи, дѣйствіяхъ тѣлесныхъ и душевныхъ, о желаніяхъ добрыхъ и злыхъ, похваляя ихъ, или охуждая и отвергая. Ежели кто хочетъ быть увѣренъ въ своей совѣсти о истиннѣ и лжи, о добрѣ и худѣ, о позволенномъ, и непозволенномъ, долженъ испытать все по слову Евангельскому, то и увидитъ, что Богу угодно, и что противно; что дѣлать надлежитъ, и чего не дѣлать. *Судитъ Богъ тайная человѣковъ по благовѣстію моему Іисусомъ Христомъ*, сказуетъ Павелъ, Рим: 2. 16. и слово Христово судитъ непокаянному грѣшнику. *Іоан:* 12. 48.

СУДИ́ТЕЛЬ, тоже что судія. *Псал:* 7. 12.

СУДИ́ТЕЛЬСТВО, отправленіе судейской должности. *Степен: кн:* 1. 441.

СУДИ́ТИ, сужду, диши, править, управлять, владѣть, *Суд:* 3. 10. и 4. 4. осудишь, обвинишь, *Быт:* 15. 14. *Матѳ:* 7. 1. обличишь кого, *Матѳ:* 12. 27. 41. 42.

СУ́ДИТСЯ, мнится, почитается. *Дѣян:* 26. 8.

СУДИ́ЩЕ, судъ, приговоръ судебный, или собраніе судей. *Маргар:* 234. *Дан:* 7. 11.

СУДІЙ, седьмая книга въ ветхомъ законѣ, содержащая въ себѣ дѣла судей и правителей народа Израильскаго. Сокращенно пишется Суд.

СУДІЯ ИЗВО́ЛЬНЫЙ, то есть выбранъ отъ обоихъ сторонъ посредникъ; почему и называется такой судъ третейскій. *Матѳ: Власт: Сост: Д. глав:* 9. Сего суда перерѣшить не должно судебное мѣсто. *Тамъ же.*

СУ́ДЪ, правда, правдивость, *Лук:* 11. 42. исправленіе, возобновленіе, *Іоан:* 12. 31. 1 *Пет:* 4. 17. казнь, на кою

Христосъ осужденъ, *Дѣян:* 8. 33. наказаніе самое, *Матѳ:* 5. 22. Божіе отмщеніе на грѣшниковъ, 1 *Пет:* 4. 17. Состояніе успокоенное, *Мат:* 12. 13. Индѣ за нравъ или обычай пріемлется, Псал: 118. 133. *По суду любящихъ имя твое.*

СУ́ДЪ, Іез: 23. 23. Евр: толк: *Князь.*

СУ́ДЪ БО́ЖІЙ, то есть месть. *Предать суду Божію*, то есть волѣ, правосудію Бога.

СУ́ДЪ СВЯТИ́ТЕЛЬСКІЙ, Стоглава въ главѣ 52 соборнымъ отвѣтомъ возбранено мірскимъ людямъ, то есть князямъ, болярамъ и прочимъ судіямъ священническаго чина на судъ привлачати, а судити ихъ по закону священныхъ правилъ святителю, то есть мѣстному Епископу, и утвержденъ *судъ святительскій*, правиломъ 2, св: Апостолъ. *Прав·* 9 *Халкидонскаго собора. Прав:* 15 *Карѳагенскаго собора. Заповѣд: 5 собора о титлѣ Іустиниана Царя, вел: Константина.* Глав: 60. О томъ же *заповѣдь благочестиваго Царя Михаила Колнина*, глав: 61 и 62. *Духовное завѣщаніе Князя Владиміра*, глав: 63. *Посл: Кипріана Митрополита Кіевскаго во Псковѣ* 6900 года, и *глав:* 64. Сіе разумѣется только о духовныхъ дѣлахъ, кои подлежали *святительскому суду*, какъ тамъ и изъяснено.

СУДЬ́І, иногда разумѣются подъ симъ дни присутственные, судебные опредѣленные для разбиранія дѣлъ между судящимися, *Дѣян:* 19. 38. *Суды суть и анвипати суть, да пріемлютъ другъ на друга.*

СУ́ДЫ, во множестѣ: числѣ значитъ: корабль, или лодіи. *Послѣд: молебн: лист:* 105 *на об.*

СУДЬ́І СКАЗОВА́ТИ, изъяснять, возвѣщать волю Божію, предопредѣленія Божія. *Даніил: 5.* 16.

СУДЬ́И СВЯТИ́ТЕЛЬСКІЕ, боляре, дьяки, тіуны, десятильники и недѣльщики зависѣвшіе на предь сего отъ владыкъ, то есть Архіереевъ, какъ видно въ Царскомъ 7мъ вопросѣ Стоглава подъ главою 5. что судьи святительскіе *судятъ неправо, волочатъ, и продаютъ поповъ за одно съ ябедники* и проч.

СУЕВѢ́РІЕ, есть грѣхъ, когда благодать Божія, или сила нѣкоторая естественная придается какой вещи, или пѣлодвиженію безъ повелѣнія божескаго, или безъ причинъ естественныхъ. *Быт:* 52. 32. *Суд:* 8. 27.

СУЕМУ́ДРЕЦЪ и СУЕМУ́ДРЕННИКЪ, кто предается

суетной, безполезной мудрости. *Прол: Февр:* 12. *Мин: мѣс:* *Генв:* 2.

СУЕСЛО́ВНИКЪ, пустословъ, кто празднословіемъ занимается. *Ефр: Сир:* 58.

СУЕСЛО́ВНЫЙ, вая, вое, пустословъ, говорунъ. *Дѣян:* 17. 18.

СУЕ́ТІЕ, суетность, тщета. *Мин: мѣс:* *Маія* 9.

СУ́ЕТНАЯ, множ: въ Писаніи берется сіе реченіе за идоловъ. *Лев:* 17. 7. *Да не пожрутъ жертвъ своихъ суетнымъ*, съ иныхъ преводовъ *бѣсамъ*, а съ Евр: *сатирамъ*, то есть, животнымъ безсловеснымъ человѣкоподобнымъ, описаннымъ у Плинія *книг:* 7. *гл:* 3. Въ такой же силѣ *суетная* взято. Дѣян: 14. 15.

СУЕТНОТРУДЯ́ЩІЙСЯ, кто безполезными дѣлами занимается. *Ефр: Сир:* 473.

СУ́ЕТНЫЙ, ая, ое, значитъ праздный, ненадобный, тщетный. *Псал:* 5. 10. и 11. 3. и 25. 4. 1 *Пет:* 1 8.

СУ́ЕТНЫЙ БОГЪ, то есть всякой идолъ, кумиръ языческій. *Премудр:* 18. 8.

СУЕТРУ́ДІЕ, суетные, безполезные труды. *Тамъ же* 429 *на об.*

СУЕ́ТСТВО, тоже что суетность. *Мин: мѣс: Авг:* 18.

СУЕ́ТСТВОВАТИ, ствую, еши, занимашься суетою, суетною надеждою льстишься. *Прол: Іюн:* 6. *Толк: Ев:* 195 *на об.*

СУЕТѢ ПОВИНУ́СЯ ТВА́РЬ, Рим: 8. 19. 20. 21 и 22. всѣ видимыя и безсловесныя твари за праотеческій грѣхъ (*Быт:* 3. 17 и 18), суетѣ подвергшися, принуждены служишь раболѣпно міру.

СУЕУ́МІЕ, пустое мудрованіе. *Розыск: лист:* 32 *на об.*

СУКНЯ́НЫЙ, ая, ое, суконный. *Левит:* 13. 47.

СУКОВЪ, тоже что сучекъ. *Толк: Ев:* 72 *на об.*

СУ́ЛИЦА, копіе, кинжалъ, коршикъ. *Іезек:* 23. 24.

СУМЕ́ЖНЫЙ, ая, ое, пограничный, порубежный. *Степ: кн:* 2. 143.

СУ́МРАКИ, по простому сумерки. Происходитъ реченіе сіе отъ мрака, то есть темноты, что въ то время темнѣе становится. 4 *Цар:* 5. 24.

СУПЕРСТИЦИЗІО́РЕСЪ, суевѣрнѣйшіе, по толкованію же Максима Грека бѣсобоязнѣйшіе, что въ новоисправленомъ изданіи выражено словами *аки благочестивые*, Дѣян: 17. 22. а въ старопечатныхъ стоитъ *яко въ вѣрѣ блудяще есте.*

СУПЕРСТИ́ЦІА, Лат. значитъ: суевѣріе, то есть такое богослуженіе, которое истинному Богу неприличествуетъ. *Облич: Раск: гл:* 7. 150 *на об.*

СУ́ПОВЪ, ва, во, птичій. Іов: 5. 7. *Птенцы суповы высоко парятъ.*

СУПО́РНЫЙ, ая, ое, сопротивный, прекословящій. *Маргар:* 458.

СУПОСТА́ТСТВОВАТИ, ствую, еши, непріязнствовашь, поступать непріязненно. *Прол: Дек:* 25.

СУПОСТА́ТЪ, непріятель, врагъ, который супротивъ кого стоитъ. *Быт:* 22. 17.

СУПРОТИВІЄ́, сопротивленіе, сопротивность. *Прол: Дек:* 23.

СУПРОТИВОБОРИ́ТЕЛЬ, противоборникъ, сопротивникъ. *Мин: мѣс: Март:* 5.

СУПРОТИВОХУДО́ЖНЫЙ, ая, ое, соперничествующій другому въ художествѣ. *Маргар:* 167.

СУПРУ́ГЪ, СУПРУГИ и СУПРУЗИ, то есть пара, двое. Іов: 1. 14. *Супрузи воловъ оряху*, отъ сего перенесено знаменованіе его къ человѣку, и въ семъ случаѣ *супругъ*, значитъ законнаго мужа, а *супруга* законную жену.

СУПРУ́ЖЕСТВО, *Требн: гл:* 17. *лист:* 57 *на об.* Сопряженіе, сочетаніе, и наипаче значитъ законный бракъ, бывающій съ согласія мужа и жены, и съ благословеніемъ церковнымъ. Сіе есть шестое таинство по ученію нашея православныя церкви, по Лат: matrimonium.

СУПРУ́ЖНИКЪ ПРИ́СНЫЙ, Филип: 4. 5. *Ей молю и тебе супружниче присный.* Сію рѣчь относитъ св: Павелъ къ нѣкоему вѣрному своему союзнику, дабы неотступилъ отъ него въ дѣлѣ Господнемъ, и былъ ему сопряженъ единомыслiемъ и поспѣшествомъ.

СУПРЯ́, тяжба, споръ. *Корм:* 534 *на об.*

СУ́ПЪ, имя птицы съ Греч. γυπὸς. *Іов:* 5. 7. А въ ино-

странныхъ переводахъ стоитъ, *stictuae*, то есть искры. О *супѣ* птицъ повѣствуютъ, что 40 дней не ѣстъ, и вдругъ можетъ 40 литръ съѣсть. *Бесѣд: Злат: на посл.*

СУ́РИКЪ, краска алая. *Соб:* 283.

СУРМА́ и СУРНА́, орудіе мусикійское, трубѣ подобное. *Древ: Росс: Вивл.*

СУРОВѢ́ТИСЯ, влюся, шися, приходить въ суровость, дѣлаться суровымъ, ожесточаться. *Ефр Сир:* 101 *на обор.*

СУРО́ВЫЙ, ая, ое, сырый, сочный. *Лук:* 23. 31.

СУРО́ДІЕ, единоплеменство. *Толк: Ев:* 542 *на об.*

СУРО́ДНЫЙ, ая, ое, единоплеменный. *Толков: Ев:* 351 *на обор.*

СУРОЯ́ДНЫЙ, ая, ое, хищный. *Толк: Ев:* 185.

СУ́СѢ, дательн: падежъ женск: рода отъ прилагательнаго имени. Сухій, Евр: 11. 29. *Вѣрою прейдоша Чермное море, аки по сусѣ земли*, то есть по вѣрѣ Израильтянъ море сдѣлалось сухо въ томъ мѣстѣ, гдѣ имъ переходить надлежало: что не естественнымъ образомъ учинилось и не чрезъ *отливъ*, какъ безбожники толкуютъ: ибо на Чермномъ морѣ не бываетъ прилива и отлива, но чрезвычайнымъ и чуднымъ дѣйствіемъ, каковаго нѣтъ въ исторіяхъ посторонних, то есть вода морская раздѣлилась на двѣ стѣны, и оставила между тѣми стѣнами сухій проходъ Евреямъ. Раздѣлилась же не отъ инаго чего, какъ отъ жезла Моисеева, которымъ Моисей и во Египтѣ предъ Фараономъ великія чудеса дѣлалъ. *Исход: отъ* 4 *глав: до* 15.

СУФІ́РЪ, Евр. толкуется: злато изящное. *Исаіи* 13. 12.

СУХОДО́ЛІЕ и СУХОДО́ЛЪ, сухой оврагъ, безводной и глубокой ровъ. *Прол: Дек:* 15. *Лимон:* 74 *на об.*

СУХОЛА́ПЛЬ, *Лев:* 11. 15. Родъ птицъ, запрещенныхъ въ снѣдь Іудеямъ по закону.

СУХОНЯ́ВЪ, ва, во, худощавъ, сухощавъ. *Прол: Нов:* 11. *Дек:* 17.

СУХОТА́, суша, сухость, по простому засуха, по Лат: *siccitas. Дан: лист:* 16. Индѣ значитъ: согнилость. *Бесѣд: Злат.*

СУХО́ТНЫЙ, ая, ое, сухій, содержащій сухость. *Толк: Ев:* 88.

СУХОЯДЕ́НІЕ, употребленіе сухой и грубой пищи. *Трод: Пост.*

СУЧЕ́ЦЪ, сучекъ, вѣшвь, вѣшочка. *Мат:* 7. 3. 4. 5. *Лук:* 6. 41. 42.

СУ́ША, не мокрое мѣсто, земля. *Псал:* 65 и 94. *Мат:* 23. 15.

СУШАНИ́ЦА, сушеный крастель, или всякое сушеное мясо, или рыба, на прим: провѣсная можетъ назватьсся *сушаница.* Числ: 11. 32.

СУШИ́ЛО, сухое дерево, головня. *Псал:* 101. 4.

СУШИ́ТИСЯ, шуся, шися, сохнуть. *Прол: Ноябр:* 25.

СУ́ШНЫЙ, ая, ое, который на земли пребываетъ. *Соб:* 73.

СУЩЕ́СТВІЕ, по Лат: entitas, що есть сущность. *Дам: лист:* 22.

СУ́ЩІЙ, щая, щее, настоящій, присущствующій, который на лицо имѣется, Евр: 13. 5. *Довольни сущи-ли*, що есть тѣмъ будьте довольны, что имѣете у себя, умѣрьте свои желанія въ пріобрѣтеніи богатства, единъ бо сребролюбія источникъ есть неумѣренная жадность къ имѣнію, что человѣкъ недоволенъ своимъ состояніемъ, а ищетъ всегда больше. Не запрещается здѣсь вовсе пріобрѣтеніе богатства, честнымъ образомъ бывающее, только чтобъ богатство не обладало человѣкомъ, но человѣкъ богатствомъ. Въ противномъ случаѣ лучше частица малая со страхомъ Господнимъ, нежели сокровища велія безъ боязни. *Притч:* 15. *ст:* 16.

СУ́ЩНО, нарѣч. истинно. *Григ: Наз:* 43 *на об.*

СУ́ЩНѢ, нарѣч. по существу. *Григ: Наз:* 1 *на об.*

СФА́КЕЛЪ, Греч. имѣетъ многія значенія, и между прочими Свида разумѣетъ подъ симъ такъ же средній перстъ ручной. *Скрижал: стран:* 818.

СФЕ́РА, Греч. толкуется: кругъ, мячъ, клубъ. *Бесѣд: Злат: на посл.*

СФЕРОВИ́ДНЫЙ, ная, ное, круглый, реченіе сіе сло-

жено изъ Греческаго и Славенскаго, и переведено тамъ же *пилоокруглый*. Бесѣд: Злат:

СФУНГА́ТО, Греч. пирогъ, лепешка, блинъ. *Чет: мин: Апр*: 23.

СХИ́МА, Греч. толкуется: *образъ*.

СХИ́МА МА́ЛАЯ, то есть постриженіе монашеское съ возложеніемъ одежды, камилавки и прочихъ видовъ инокамъ приличныхъ *Требн*: *лист*: 99 *на об*. Именуется же *малия* для различія отъ великаго и Ангельскаго образа.

СХИ́МА МОНА́ШЕСКАЯ, образъ покаянія прегрѣшившему Христіанину. *Скриж*: *стран*: 100.

СХИМА́ТСТВОВАТИСЯ, принять на себя видъ, или образъ, или начертаться. *Дам: лист*: 9.

СХИ́МНИКЪ, монахъ великаго Ангельскаго образа, схиму воспріявшій. *Номокан*: *стат:* 87 и 90.

СХИМОА́РХЪ, Греч. великій образъ Ангельскій въ иночествѣ, котораго былъ начальникъ Преподобный Пахомій великій. *Прол*: *и Чет-мин*: *Маія* 15.

СХИНИСМЪ, Греч. толкуется: мѣрительная трость изъ особливаго Сирскаго дерева, *схинъ* именуемаго. *Жезлъ нареченный схиніемъ, есть ветхозаконное ученіе.* Прол.

СХИ́НОСЪ, Греч. шернъ. Зри выноску *Даніил*: *гл*: 13. 39.

СХИ́СМА, Греч. толкуется: раздираніе, раздоръ, расколъ. *Розыск*: *лист:* 63.

СХИСМА́ТИКИ, раскольники, отщепенцы отъ православныя церкви. Происходитъ сіе реченіе отъ Греч: *σχίσμα*, то есть раздоръ.

СХОДИ́ТЕЛЬНЫЙ, ная, снисходительный, благосклонный. *Бесѣд*: *Злат.*

СХОДИ́ТИ, быть лазутчикомъ, тайнымъ образомъ по примѣру шпіоновъ выѣдывать. *Ефр*: *Сир*· 114 *на об.*

СХО́ДНИКЪ, соглядатай, лазутчикъ, шпіонъ, или вѣстникъ. *Ефр*: *Сир*: 114 *на об. Іаков*: 2. 19.

СХО́ДЪ, сошествіе обѣихъ клировъ на среду церкви для пѣнія. *Устав*: *церков.* Индѣ взято за соединеніе, союзъ, сопряженіе, случку, по Лат: coniunctio. v. g. Lunae. *Дам*: *лист*: 15. Когда луна въ одной часпи зна-

ка небеснаго состоитъ съ солнцемъ, въ що время она называется (silens) молчащая, потому что бываетъ тьма вся, и непріемлетъ въ себя свѣта солнечнаго.

СХОЖДЕ́НІЕ, благосклонность, снисхожденіе, милость. *Требн: гл:* 15.

СХОЛА́СТИКЪ, во времена Іустіановы бывалъ чинъ адвоката, или въ судахъ защитника: и по сей причинѣ Іоаннъ Патріархъ Цареградскій 6 вѣка, сочинитель Номоканона, названъ *Схоластикъ* по прежнему чину, а Іоаннъ Лѣствичникъ именуется *Схоластикъ* въ духовномъ смыслѣ.

СХРА́МНИКЪ, живущій во единой съ кѣмъ храминѣ. Соб: 346. *Кто схрамника напишетъ твой образъ.*

СЦА́РСТВЕННИКЪ, сопричастникъ царствія. *Розыск: част:* 2. *гл:* 15.

СЦА́РСТВОВАТИ, ствую, еши, быть участникомъ царствія. *Прол: Апр:* 12.

СЧЕТА́НІЕ, сопряженіе. *Стих: въ недѣлю* 50-*цы.*

СЧЕТА́ТИ, таю, еши, сочинить, составить, сложить; *Соб: лист:* 375 *на об.*

СЧИНЕВА́ЕМЪ, ма, мо, приводимый въ порядокъ, въ соединеніе. *Ефес:* 4. 16.

СЧИНЕВА́ТИ, таю, еши, слагать, составлять. *Прол: Авг:* 13. *Іюн:* 21. назначать, опредѣлять, полагать. *Прол: Дек:* 17.

СЧИНЕ́НІЕ, то же, что сочиненіе, составленіе, по Греч: Συντάγμα. *М: Власт:* 1.

СЧИНИ́ТИСЯ, нюся, нишися, соединишься. *Соб:* 194.

СЧЛЕНОСЛО́ВИТИСЯ, вляюся, ешися, согласишься многимъ во едино. *Григ: Наз:* 47 *на об.*

СШЕ́ДШЪ, ша, ше, который сошелъ съ верху. 2 *Пет:* 1. 18.

СШЕ́СТВІЕ, собраніе. *Кормч:* 217.

СШЕ́СТВОВАТИ, ствую, еши, сопутствовать, итти вкупѣ съ кѣмъ. *Мин: мѣс: Маія* 3.

СШИВА́ТИ ЛЕСТЬ, то есть умышлять лукавство, хитрость. *Прол: Март:* 1.

СЩИПИ́ТИ, изъязвить, исколоть. *Прол: Сент:* 29.

СЪ̀ЕСТНЫЙ, ая, ое, снѣдный, ядомый, что ѣсть можно, Чин: исп: лист: 24. *Противѣ сей заповѣди согрѣшаетъ, кто вещь чужую хотя сѣстную похищаетъ*, по Греч: ἐδώδιμος, ἐδεστος, по Лат: comestibilis, cibarius, escarius.

СЫ̀Й, сущій, всегда пребывающій. Сіе имя существу божественному свойственно; потому что изъявляетъ его вѣчность ни начала, ни конца неимѣющую, и ни какимъ перемѣнамъ неподлежащую; для того самъ Богъ избралъ себѣ единому сіе имя отмѣннымъ и божественнымъ образомъ, по Греч: Ο ὠ Ν. *Исход:* 14. *Прав: исп: вѣры. Апок:* 1. *стих:* 4.

СЫ̀НОВЕ БЕЗЗАКО́ННИКЪ, грѣшники, еретики, и прочіе неходящіе по заповѣдямъ Господнимъ. *Суд:* 19.

СЫ̀НОВЕ БО́ЖІИ, иногда въ писаніи значитъ Ангеловъ. *Іов:* 1. 6.

СЫ̀НОВЕ БРА́ЧНІИ, что есть гости званые на бракъ для веселія; въ таинственномъ же смыслѣ Апостоли суть яки гости призванные на бракъ духовный, гдѣ Христосъ есть женихъ, а церковь невѣста мысленная, Матѳ: 9. 15. *Еда могутъ сынове брачніи плакати?* Марк: 2. 19. Лук: 5. 34.

СЫ̀НОВЕ ВѢКА СЕГО, *Лук:* 16. 8. что есть люди весьма прилѣпившіеся къ временной жизни, коимъ противополагаются *сынове свѣта*, которые и именуются *духовніи* въ посланіяхъ Павловыхъ, а *сыновъ вѣка сего* тотъ же Апостолъ называетъ *чадами плотскими.* См: Чада.

СЫ̀НОВЕ ИСРАИЛЕВЫ, двенадесять избранныхъ мужей за все общество. *Іисус: Нав:* 4. 8.

СЫ̀НОВЕ КОРЕ́ОВЫ, тѣ пѣснопѣвцы изъ рода Кореова, коихъ Царь Давидъ учредилъ пѣть Псалмы въ Скиніи свидѣнія. И такъ надписаніе къ Псалму и *сыномъ Кореовымъ* неозначаетъ ихъ яки сочинителей Псалмовъ тѣхъ, но точію они наигрывали на мусикіи готовые тѣ Псалмы *Енхирид: Библ.*

СЫ̀НОВЕ МЕ́МФИСА И ТА́ФНЫ, что есть Египтяне. *Іер:* 2. 16. *гл:* 43. 7. *гл:* 44. 1. *Іез:* 30. 18.

СЫ̀НОВЕ ОТТРЯСЕ́ННЫХЪ, *Псал:* 126. 4. что есть юношей: ибо юноши съ Еврейскаго толкуются *оттрясенные*, что есть проворны и готовы на всякое дѣло, особливо на войну. По чему Акилла, Симмахъ и Іеро-

нимъ перевели *сынове юности*, то есть коихъ родители будучи въ младости и крѣпости, произвели на свѣтъ здоровыхъ и праведныхъ.

СЫНОВЕ ПРОРО́КЪ И ЗАВѢТА, Іудеи, *Дѣян:* 3. 25. то есть тѣ люди, коимъ особенно уставлены Пророки, и завѣтъ съ Богомъ; или потомки Пророковъ и Авраама и проч.

СЫНОВЕ СИ́ЛЬНІИ, мужи крѣпкіе, вищязи. 1 *Царст:* 5. 18.

СЫНОВЕ ТУ́ЧНОСТИ, прообразованные двумя масличными вѣтвями (*Захар:* 4. 11 и 14), были въ ветхомъ завѣтѣ *Іисусъ Навинъ* и *Зоровавель*, а въ новомъ служеніи слова Божія, учители церковные, и строители таинъ Божіихъ, благодати Духа Святаго исполненные, коихъ трудами мысленный свѣщникъ, сирѣчь церковь, будетъ всегда свѣтишься, и елей ученія Христова никогда въ ней не погаснетъ. *Матѳ:* 5. 14 и 15. *Апок:* 1. 4. *гл:* 11. 4.

СЫНОВЕЦЪ, означаетъ внука, иногда и племянника. *Мин: мѣс: Окт:* 9. *Нов:* 22.

СЫНОВИЦА, внучка, сыновняя дочь. *Барон: част:* 2. *лист:* 734 *на обор.* значитъ и племянницу. *Хроно р: Слав:* 305.

СЫНО́ВСТВО, все, что до сына принадлежитъ. *Пентик:* 114.

СЫНОЛѢ́ПНО, прилично сыну. *Мин: мѣс: Авг:* 15.

СЫНООТЕ́ЧЕСТВО, Правило 7. втораго Вселенскаго Собора. *Саввеллiановъ сыноотечеству учащихъ*, то есть въ божествѣ одно лице признавающихъ, а не три и такъ Отца и Сына во едину ипостась сливающихъ. *Требн: лист:* 6 *на об.*

СЫНОПОЛОЖЕ́НІЕ, усыновленіе, пріятіе вмѣсто сына, *Рим:* 8. 15. Есть и послѣдованіе сыноположенія въ *Требникѣ гл:* 66. изображенное въ сходственность царскихъ законовъ. *Ава новая* 24. *по свидѣтельству Важалона на прав:* 55. *Трул: Соб.* Примѣчанія достойный обрядъ сыноположенія, что пріемлетъ отецъ сына отъ жертвенника, сынъ же падаетъ къ ногамъ отца, и попираетъ его отецъ въ выю глаголя: *сынъ мой еси ты, азъ днесь родихъ тя*, и возставляетъ его. Также цѣлуютъ другъ друга, и прочая. При семъ обрядѣ сыноположенія бываетъ *воспріемникъ*, такъ какъ и при крещеніи. *Треб: лист:* 203.

СЫНОПОЛОЖИ́ТИ, имя прил: *Сыноположный*, и нарѣч. *Сыноположнѣ*, употребляются въ той же силѣ.

СЫНОПОЛОЖИ́ТИСЯ, гаюся, ешися, усыновлену быть, *Мин: мѣс: Авг:* 16.

СЫНОРОДИ́ТЕЛЬНИЦА, родившая сына. *Мин: мѣс: Генв:* 27.

СЫНОТВОРЕ́НІЕ, усыновленіе, Прол: Іун: 19. Смотри *Сыноположеніе.*

СЫНОТВОРИ́МЫЙ, ая, ое, усыновительный, усыновляемый. *Мин: мѣс: Сент:* 13.

СЫ́НЪ, индѣ значитъ потомка въ дальнемъ колѣнѣ, Мат: 1. 20. *Іосифе сыне Давидовъ.* Индѣ имя сіе придается человѣку, коего ласково кличутъ и любятъ, 1 *Цар:* 3. 5 6. 16. *Матѳ:* 9. 2. 1 *Кор:* 4. 14. Индѣ означаетъ друга, который вмѣсто сына. *Іоан:* 19. 26.

СЫ́НЪ ГЕЕ́ННЫ, человѣкъ достойный мукамъ вѣчнымъ, Мат: 23. 15. *Творите его сына Геенны.*

СЫ́НЪ ЕДИ́НАГО ЛѢТА, 1 Цар: 13. 1. *Сынъ единаго лѣта Саулъ, егда нача царствовати.* Въ Халдейской библіи стоитъ: аки годичной или годовой сынъ, на коемъ нѣтъ грѣховъ, въ разсужденіи тогдашней непорочности Сауловой, какъ началъ онъ царствовать. Сего же мнѣнія многіе изъ учителей Еврейскихъ. Но иные мнили, что здѣсь выпущена буква числительная Л или М. то есть 30 или 40 (*Дѣян:* 13. 21), когда Саулъ воцарился. Есть и такіе, кои полагаютъ слово Саулъ въ дательномъ падежѣ, то есть яко бы Саулу былъ сынъ единолѣтній, когда онъ Царемъ поставленъ. *Corn: a la ped: h. l.* Кимхи и другіе Раввины разумѣли, что отъ времени помазанія Саулова до времени обновленія его царствованія (1 *Цар:* 11. 14) годъ прошекъ, а послѣ царствовалъ онъ два года, то есть до миропомазанія Давидова на царство, въ которое время уже Саулъ потерялъ царское право.

СЫ́НЪ ПЕ́РВЕНЕЦЪ БО́ЖІЙ, то есть народъ отъ всѣхъ языкъ избранный въ наслѣдіе Божіе. *Исход:* 4. 22. 23.

СЫ́НЪ ПРЕМУ́ДРЪ, то есть человѣкъ разумный. *Прит:* 10. 5. и 13. 1. и 15. 20.

СЫ́НЪ ЦА́РСТВІЯ, наслѣдникъ царствія небеснаго, то есть членъ церкве не только воюющія, но и торжествующія. *Мат:* 8. 12.

СЫ́НЪ ЦЕРКО́ВНЫЙ, подъ симъ названіемъ есть книга рукописная въ Синодальной Библіотикѣ, въ которой сказаніе нужнѣйшихъ обычаевъ и ученіе православныя вѣры содержится. Приложена сія книга къ Споглавнику подъ № 525.

СЫ́НЪ ЧЕЛОВѢ́ЧЬ, такъ Христосъ именуется въ разсужденіи истиннаго человѣчества по воплощеніи имъ воспріятаго. *Іоан:* 5. 27.

СЫ́НЫ ВОСТОЧНЫЕ, *Іерем:* 49. 28. тѣ народы, которые въ разсужденіи палестины живутъ на восточной странѣ.

СЫ́НЫ ПРОРОЧІИ, такъ именуются въ библіи ученики пророческіе. 4 *Цар:* 9. 1.

СЫ́РИЩЕ, чрево, желудокъ, брюхо. *Ефр: Сир:* 197 *на об.* сгустившееся млеко, творогъ, сыръ. *Жит: Григ: Наз.*

СЫ́РИЩНЫЙ, ая, ое, чревный, желудочный. *Ефрем: Сирин:* 189.

СЫРОПУ́СТНАЯ НЕДѢЛЯ, въ кою церковь воспоминаетъ изгнаніе Адамово изъ рая, пріуготовляя православныхъ Христіанъ на слѣдующій постъ, имѣетъ названіе отъ заговѣнья молочныхъ снѣдей, сыра, яицъ и масла коровья. Сія же недѣля въ книгахъ церковныхъ называется *сырная*, такъ какъ и вся предшествующая ей седмица, на которой въ среду и пятокъ разрѣшается сыръ и яица во отвращеніе преданія Іаковитскаго и Гепрадитской ереси. Тріод: лист: 59. Еще сія седмица именуется *сыроястная*, смотри тамъ же.

СЫРОПУ́СТЪ, заговѣнье предъ великимъ постомъ, съ котораго перестаютъ православные Христіане ѣсть не только мясо, но и молочное кушанье, и бываетъ сыропустъ не въ одно число, но какъ случится по Пасхаліи. Однако всегда въ недѣлю сыропустную.

СѢ́ВЕРНЫЯ ДВЕ́РИ, которыя съ полуночной страны, по Лат: porta borealis.

СѢВЕРНѢ́ЙШІЙ, шая, шее, который ближе къ сѣверу. *Соб: лист:* 200.

СѢ́ВЕРОВЪ, ва, во, къ сѣверной странѣ, до сѣвера принадлежащій. *Псал:* 47. 3.

СѢ́ВЕРСКІЙ, ая, ое, тоже что сѣверный. *Іерем:* 23. 8.

СѢДА́ЛЕНЪ, стихъ поемый, или читаемый въ церкви, сидя, по чтеніи Псалтири на утрени. *Тріод: пост: Устав: церк.*

СѢДА́ЛИЩЕ, стулъ, кресла, съ Греч: Καθεδρα. *Мат:* 23. 1. *Псал:* 1. *ст:* 1. и 106. 32.

СѢДА́ЛО, сѣдалище, стулъ. *Прол: Апр:* 23.

СѢДА́НІЕ, сидѣнье. *Псал:* 138. 1.

СѢДА́ТЫЙ, ая, ое, сѣдый. *Сказан: объ осад: Троицк: монаст:* 59.

СѢДИНА́ВЪ, ва, во, нѣсколько сѣдъ, сѣдоватъ. *Прол: Генв:* 10.

СѢДИ́ННЫЙ, ная, ное, до сѣдинъ или старости принадлежащій. *Григ: Наз:* 7.

СѢДѢ́ТИ, то есть сидѣть. У Евреевъ иногда то значитъ, что обитать, пребывать, *Матѳ:* 4. 16. *Дѣян:* 18. 11. отъ чего древніе Епископы ввели въ употребленіе глаголъ сей къ означенію ихъ правленія церковію. Индѣ *сидѣть* берется за тоже, что совѣтоваться. *Лук:* 14. 28.

СѢДѢ́ТИ НА МОИСЕ́ОВѢ СѢДА́ЛИЩѢ, послѣдовать въ ученіи слову Божію начертанному и приданному чрезъ Моисея: въ противномъ случаѣ повелѣвается блюстися отъ кваса Фарисейскаго, *Матѳ:* 16. 6. то есть растлѣннаго человѣческими вымыслами ученія; *на Моисеовѣ сѣдалищѣ сѣдоша книжницы.* И такъ сидѣть на Моисейской каѳедрѣ есть учить закону Моисееву: ибо какъ Моисей самъ принялъ отъ Бога ко обученію Израильскаго народа, *Второз:* 5. 11. *ел:* 6. 1. равномѣрно такъ же священники и Левиты оный законъ въ собраніяхъ читали и толковали: для того устроены были во всѣхъ городахъ сонмища, куда собиралися каждую субботу, *Дѣян:* 15. 21. Учители же ихъ сидя учили обыкновенно оному, что подтверждается примѣрами Христа въ церкви (*Матѳ:* 26. 55. *Іоан:* 8. 2), въ сонмищахъ, *Лук:* 4. 20. *Марк:* 5. 6. по чему и сказано: *Книжницы и Фарисеи сѣдоша на сѣдалище Моисеовѣ*, то есть тому же учили, чему и Моисей.

СѢДѢ́ТИ ОДЕСНУ́Ю ОТЦА́, *Ефес:* 1. 20. значитъ: быть участникомъ владычества его крайняго.

СѢДЯ́ЩАЯ ПРИ СВѢ́ТѢ, то есть предъ огнемъ или разведеннымъ огнищемъ. *Лук:* 22. 55.

СѢКА́ТЕЛЬНЪ, на, но, посѣканную, служащій для посѣченія. *Мин: мѣс: Генв:* 1.

СѢКИ́РА, топоръ. *Мат:* 3. 10. *Лук:* 3. 9. *Псал:* 73. 5.

СѢКИ́РА БО́ЖІЯ, то есть отмщеніе на лицемѣровъ. *Матѳ:* 3. 10.

СѢМЕНА, иногда означается подъ симъ огородныя всякаго рода овощи, по Лат: Legumina, Zera, semen; съ Евр: Зароімъ. *Дан:* 1. 16.

СѢМЕНІЕ, значитъ положеніе сѣмени въ землю для будущаго произращенія, по просту называется *сѣвъ*. Иногда относится къ соитію плотскому. *Левит:* 18.

СѢМЕНОНО́СНЫЙ, ая, ое, содержащій сѣмя, возраждающійся отъ сѣмени. *Прол: Іюн:* 8.

СѢМЕНОТЕ́ЧНЫЙ, ая, ое, страждущій разслабленіемъ сѣмени. *Ефр: Сир:* 431 *на об.*

СѢМЕННЫЙ, ная, ное, который имѣетъ способность раждать, или произращать, инако родительный. *Дам: лист:* 19.

СѢМО, нарѣч. сюда. *Матѳ:* 22. 10. *Псал:* 27. 10.

СѢМО и ОВА́МО, оттуда и отсюда, или туда и сюда.

СѢМЯ, берется за потомковъ, *Лук:* 1. 55. за слово Божіе, *Лук:* 8. 11. за св. Духа, яко духа возрожденія. *Іоан:* 3. 5.

СѢМЯ ЕФРЕ́МОВО, *Іерем:* 7. 15. Здѣсь подъ именемъ Ефрема разумѣется десять колѣнъ, отступившія по кончинѣ Соломоновой отъ дому Давидова, то есть кромѣ Іудина и Веніаминова колѣна. Названы Израильтяне по томъ *Ефремляне*, по тому что чрезъ Іеровоама сына Ниватова, бывшаго изъ Ефремова поколѣнія, составлено оное Израильское или Ефремово царство, коему десять колѣнъ подчинилися.

СѢМЯ ЖЕНЫ, *Быт:* 3. 15. не ко всякому человѣческому роду относится, но единственно о Христѣ сказано: ибо всѣ смертные, исключая Христа, находились подъ властію діавола; слѣдовательно не могли и низложить главы его, и никто кромѣ Христа не можетъ побѣдить его, *Іоан:* 3. 8. *Быт:* 22. 18. *гл:* 26. 4. и 28. 14. 2 *Цар:* 7. 12. *Дѣян:* 3. 25. *Галат:* 3. 16. Да и Ева неиначе понимала сіе Божіе обѣтованіе, какъ явствуетъ, *Быт:* 1. 4. *stogusbin. pheiffer. dub. cent. loc.* 8.

СѢНЕ́НІЕ, осѣненіе, отбрасываніе тѣни. *Степ: книг:* 2. 263.

СѢНИЦА, уменьшительное отъ имени слова сѣнь. *Пентикост:* 12.

СѢННО и СѢНО́ВНО, подобно тѣни, такъ же умозрительно. *Степ. кн:* 1. 47. *Мин: мѣс: Іюл:* 10.

СѢННОМУ́ДРЫЙ, рая, рое, знающій ветхозаконные обряды, Прол: Ноябр: 13. *Сѣномудрыхъ книжниковъ.*

СѢННОПИ́САННЫЙ, ная, ное, въ тѣни изображенный, на прим: *Сѣнописанный мракъ*, то есть ветхій законъ обрядовый.

СѢННЫЙ и СѢНО́ВНЫЙ, ная, ное, до сѣни принадлежащій. *Соборн: на разн: мѣстахъ.*

СѢНОЖА́ТВА, покосъ, лугъ сѣнокосный. *Корм:* 814.

СѢНОПИСА́ТИ, пишу, шеши, нарисовать, начертать. *Дам:* 3. *о Икон.*

СѢНОПОТЧЕ́НІЕ, разставливаніе шатровъ. См: *Скинопигіа.*

СѢНЬ и ТѢНЬ, или СТѢНЬ, которая бываетъ отъ тѣла освѣщаемаго съ другой стороны. Въ такой силѣ ветхій законъ обрядовый въ разсужденіи новой благодати именуется *сѣнь грядущихъ благъ*, Евр: 10. 1. то есть прообразованіе предозначающее обѣтованія Божескія, кои исполнятся въ свое время. *Сѣнь*, по Греч: ἐικὼ, по Лат: umbra. Такъ же взяша и *стѣнь*, Колос: 2. 17. Когда св: Павелъ въ стихѣ 16 сказалъ о яденіи и питіи, о праздникахъ и новомѣсячіихъ, и о суббошахъ уставленныхъ въ законѣ Моисеовомъ, придалъ, яже суть *стѣнь грядущихъ*, Евр: 8. 5. И такъ всѣ ветхозаконные обряды и жертвы были только *сѣнь* или *стѣнь*, Евр: 9. 23. Онижъ названы въ стихѣ 24 *противообразная.* Галат: 4. 3. Колос: 2. 8 и 20, *стихіи міра.* Евр: 9. 1. *Оправданія службы.* Стих: 10. *Оправданія плоти*, гл: 7. сш: 16. *заповѣдь плотская.* Знаменовали же сіи обряды *сѣнію* названные Христа, который есть солнце правды, *Малах:* 4. Сѣнь не бываетъ безъ свѣта, но обыкновенно показываетъ и означаетъ свѣтъ. По чему древніе тѣ обряды, что касается до жертвоприношеній, были сѣнь истинныя жертвы и крови Іисусъ Христовы.

СѢНЬ, скинія, шатеръ, наметъ, палатка, шалашъ. Мат: 17. 4. *Сѣнь въ церкви* значитъ навѣсъ, или укра-

шеніе шапровидное надъ св: Престоломъ, надъ иконою, и надъ другими достойнопочитаемыми вещьми церковными. Взято сіе названіе отъ ветхозаконной сѣни, покрывавшей ковчегъ завѣта Господня. Просто значитъ мракъ, или шѣнь отъ какой-либо вещи. Отъ *сѣни* происходитъ глаголъ *осѣняти*, то есть покрывать.

СѢНЬ СМЕРТНАЯ, Мат: 4. 16. *Во тмѣ и сѣни смертнѣй*, то есть въ невѣденіи истиннаго Бога, кое невѣденіе приноситъ человѣку смерть вѣчную, или осужденіе. Иногда значитъ бѣды несносныя. *Псал:* 22. 4.

СѢРІА или СѢРІИ, положено сіе реченіе въ числѣ казней Египетскихъ послѣ жабъ, пруговъ и гусеницъ. *Прол: Іцл:* 5. И такъ уповательно подъ симъ именемъ разумѣются насѣкомыя животныя всякаго рода. *Исход:* 8. 21. 24. Въ нашей Библіи съ Греческаго названы *песіи лихи.*

СѢРЯДЬ, *Устав: Церк: глав:* 40. рукодѣліе монашеское успавленное въ обители, съ Греческаго значитъ: пряжу, или тканое что-либо.

СѢТОВАНІЕ, печаль, грусть. *Іак:* 4. 9.

СѢТОВАННЫЙ, ная, ное, печальный. *Соб: лист:* 351.

СѢТОВАТЕЛЬНЫЙ, ная, ное, значитъ тоже. *Тамъ же лист:* 144.

СѢТОВАТИ, шую, еши, печалишься, шужишь. *Псал:* 34 37.

СѢТОВНЫЙ, ая, ое, печальный, прискорбный. *Прол: Іюл:* 20.

СѢЧЕ́НІЕ, тоже что дѣленіе. *Дам: лист:* 15. на прим: Зодіачный кругъ, или знаконосецъ раздѣляется на 12 сѣченій, по Лат: S egmetria, кои именуются зодіи, или знаки небесные животныхъ.

СѢЧЕ́ЦЪ, воинъ посѣкающій непріятеля мечемъ. *Іоил:* 3. 9.

СѢЧИВО, сѣкира, сѣчка, или топоръ. *Толк:* 77. 6.

СѢЧИ́ТЕЛЕНЪ, на, но, служащій для сѣченія, пронзительный. *Мин: мѣс: Іюн:* 14.

СѢЧИ́ТЕЛЬНО, нарѣчіе, такъ какъ сѣчивомъ срубаютъ. *Кондак: Нояб:* 12.

СѢЧИ́ТЕЛТНѢЙШЕЕ, что весьма проницательно, или пронзительно, по Лат: penetrabile. *Дам: лист:* 11.

СѢЧЬ, иногда значитъ вредъ. *Григ: Наз:* 29 *на об.* Берется иногда за побоище, посѣченіе. *Евр:* 7. 1. *Псалом:* 105. 30.

СѢЯНІЕ, то мѣсто гдѣ хлѣбъ посѣянъ, или и самый хлѣбъ. *Мат:* 12. 1.

СѢЯТВА, *Быт:* 8. 22. тоже что сѣяніе, сѣвъ, или время сѣянія.

СѢЯТИ О БЛАГОСЛОВЕ́НІИ, то есть подавать милостыню щедро, веселымъ видомъ и духомъ. 2 *Корм:* 9. 6.

СЮ́ДУ и **СЮ́ДУ**, нарѣч. туда и сюда.

СЯ́, себя или себе, мѣстоименіе третіяго лица, винительнаго падежа.

СЯ́ДЕВА, двойственное число желат: образа, времени будущаго отъ глагола сижу. Марк: 10. 37. *Даждь намъ, да единъ одесную тебѣ, и единъ ошуюю тебѣ сядева во славѣ твоей*, то есть пожалуй насъ двухъ браповъ въ министры перваго ранга. Ибо первые вельможи садятся подлѣ Царя, и въ великомъ бываютъ почтеніи. Причину къ ихъ прозбѣ, по мнѣнію Кирилла Александрійскаго, подало обѣщаніе Христово данное прежде Апостоламъ, *Матѳ:* 19. 28. И такъ Іаковъ, со Іоанномъ возмнивши, что царство Христово наступаетъ свѣтское, просили заблаговременно, чтобъ въ главные чины ихъ назначилъ, къ которой прозбѣ и мать ихъ пристала, *Матѳ:* 20. 21. Однако отказъ отъ Христа въ томъ получили со изъясненіемъ, что духовнымъ лицамъ не должно искать свѣтскихъ чиновъ, но смиряться предъ всѣми. *Марк:* 10. 42. 43 и 44.

СЯ́КОВЫЙ, ая, ое, таковый, такій. Потребн: Филар: гл: 16. *Велика же церкви обычая сякого неразсмотряетъ.*

СИВАРИТИКІЙСКАЯ ТРАПЕ́ЗА, столъ многоразличныхъ сладостныхъ ѣствъ исполненный: ибо Сибариты лакомы были. *Бесѣд: Злат.*

СИВИ́ЛЛА, древняя языческая пророчица, такъ называется по сказанію божескихъ отвѣтовъ. Сивиллъ считаютъ до десяти, какъ видно у Лактанція изъ Варрона, у Климента Александрійскаго, Евсевія и другихъ учителей церковныхъ.

СИВИ́ЛЛИНЫ КНИ́ГИ, о коихъ пишетъ Діонисій Аликарнасскій (*кн:* 4.), принесены были въ Римъ въ свиткахъ, то есть столбцахъ. *Римск: Ист: том:* 1. *стр:* 165.

СИ́ГГЕЛЪ. а выговаривается *Сунгелъ*. Греч. значитъ келейника Патріаршаго, а *протосителъ* главный келейникъ. *Правосл: Испов: вѣры на предисл.*

СИГКЛИ́ТИКЪ, *Числ:* 16. 2. старѣйшина или Сенаторъ.

СИГКЛИ́ТСТВО, чинъ, достоинство сенаторское, знатность. *Мин: мѣс: Іюл:* 8.

СИГКЛИ́ТЪ, а выговаривается *Синклитъ*. Греч: толкуется: Сенатъ, правительство воинское и гражданское. *Чиновн: Архіер: служ.*

СИЗИГЕ́, Греч. толкуется: супружниче. *Бесѣд: Злат.*

СИЛЛАБА, Греч. толкуется: слогиня, или слогъ, изъ которыхъ рѣченіе составляется. *Розыск: част:* 1. *гл:* 15 *лист:* 18 *на об.*

СИЛЛИПСИСЪ, Греч. толкуется: осяженіе, и есть образецъ рѣчи по вышней синтаксіи устроенной, когда нужное въ словѣ согласуетъ съ предъидущимъ, на прим: *Воини и воевода побѣдиша.* Грам: Мелет.

СИЛЛОГИ́ЗМЪ, Греч. толкуется: собраніе смышленій, или просто *смышленія.* Скриж: ошвѣщ: 3. Аѳан: вел. можетъ назватися и *умозаключеніе*, Бесѣд: Злат: или доводъ умственный, винословіе, по Лат: Ratiotinatio. *Прац: лист:* 114.

СИЛЛОГИСТИ́ЧЕСКІЙ, кая, кое, доводами винословными утверждаемый. *Дамаск: книг:* 1. *о вѣрѣ.*

СИМВОЛИ́ЧЕСКО, Греч. толкуется: *знаменáтельно*, то есть по особливому образу и значенію. *Дамаск: книг:* 1. *о вѣрѣ.*

СИМВО́ЛЪ, Греч. толкуется: знакъ, по которому распознать одно отъ другаго. Иногда вмѣсто *залога* пріемлется сіе реченіе. По симъ значеніямъ учители церковные изображеніе православныя вѣры на двухъ Вселенскихъ Соборахъ сочиненное назвали *Символъ*, то есть *Вѣрую во единаго Бога отца вседержителя и пр.* Римляне и имъ послѣдующіе, яко бы имѣютъ Символъ Апостольскій, но то не признается за истинну.

СИМЕО́НЪ, подъ симъ именемъ разумѣются иногда потомки отъ колѣна Симеонова. *Второз:* 27. 12.

СИМФО́НІА, Греч. толкуется: *согласіе*, и есть на Россійскомъ языкѣ книги, симъ именемъ названныя, какъ-то Симфонія на богодухновенную Псалтирь, на Евангеліе, на Дѣянія и Посланія Апостольскія.

СИНАГО́ГА, Греч. толкуется: *сходбище*, соборище, сходъ или собраніе людей въ нарочитыхъ мѣстахъ, *Матѳ:* 6. 2. Иногда Синагога значитъ школу или собраніе церковное, гдѣ въ субботы собиралися Іудеи къ слушанію слова Божія. Ибо въ ветхомъ законѣ только единъ былъ храмъ на сіе устроенный во Іерусалимѣ, а въ другихъ городахъ были пространные домы, въ кои сходилися Іудеи слушать св: Писаніе и молишься Богу, *Мат:* 23. 6. *Марк:* 12. 59. *Лук:* 6. 6.

СИНАКСА́РІЙ, Греч. толкуется: житія святыхъ сокращенныя, или изложеніе праздниковъ избранное изъ Четьихъ Миней и другихъ пространныхъ церковныхъ исторій, по чему и называются *Синаксарія* Сочинитель *Синаксаріямъ*, что въ Гріоди, есть Никифоръ Каллистъ Ксанѳопулъ, и начинаются Синаксаріи отъ недѣли мытаря и фарисея и кончатся на недѣлѣ всѣхъ святыхъ.

СИНА́ПТИ, съ Греч. толкуется *собраніе*, то есть прошеній. Въ самомъ же дѣлѣ есть екѳенія, читаемая отъ діакона или Іерея при священнослуженіи. Раздѣляется *синапти* на великую и малую. *Великая* есть екѳенія, въ коей молимся Богу о мирѣ и мірѣ, о святыхъ церквахъ, о Архіереѣ и о всемъ причтѣ церковномъ, о Царѣ и воинствѣ, о благораствореніи воздуха, о изобиліи плодовъ земныхъ, о здравіи недугующихъ, о сохраненіи плавающихъ, о освобожденіи плѣнныхъ. и проч. (*Скриж:*) Въ церковныхъ книгахъ вмѣсто *синапти*, стоитъ екѳенія, инде мирная, или діаконская. *Чин: Вѣнс: Царск.*

СИ́НДОНЪ, Прав: исп: вѣры, Смотр: *Тиндонъ.*

СИНЕ́КДОХИ, есть образецъ слога по вышшей синтакси сочиняемаго, съ Греч. толкуется: *обятіе*, когда части прилагаемое отдается цѣлому, на примѣр: *хорошъ лицемъ.* Грам: Мелет.

СИНЕ́ДРІОНЪ, Греч. толкуется: соборъ, или собраніе т. е. судей, *Регл: Духов: лист:* 3 *на об.* сосѣданіе тоже. Иногда значитъ мѣсто, гдѣ Судіи собираются, *Дѣян:* 6. 15 Сіе реченіе Синедріонъ, иногда съ Сирскаго языка пишется и *Санхедринъ.* У Евреевъ двоякій былъ

Сунедріонъ, большій и меньшій. Въ большемъ бывало сосѣдателей 70 человѣкъ, да начальникъ собора, намѣстникъ Моисеовъ, по древнему установленію божескому, *Числ:* 11 *стих:* 16. *Исход:* 15. *стих:* 27. и оно почиталося главнымъ судищемъ Іудейскимъ, высокимъ Сенатомъ; такъ какъ въ Великобританіи Парламентъ, а меньшій *Сунедріонъ* состоялъ изъ 23 членовъ. *Лингфот: том:* 1. *Притій введен: во нов: Зав:* 561.

СИНОДИКЪ, Греч. толкуется: книга, въ коей собраны имена православныхъ Христіанъ, особливо защитниковъ св: церкви, также ересиковъ и раскольниковъ православія. Уставленъ сей синодикъ читаться всенародно послѣ седмаго Вселенскаго собора въ первую недѣлю великаго поста. *Синодикъ* такѣже именуется словоіе именъ въ надеждѣ воскресенія преставльшихся Христіанъ, о которыхъ церковь память творитъ въ божественную Литургію на проскомидіи. Смотр: Диптиха. *Устав: церков.*

СИНОДЪ, соборъ, собраніе, каковъ на прим: учрежденъ при Государѣ Петрѣ I.

СИНОПСИСЪ, Греч. толкуется: краткое вещей сказаніе, какъ на прим: *Синопсисъ* Божественнаго Писанія ветхаго и новаго завѣта сочиненный Аѳанасіемъ Александрійскимъ, который имѣется предъ Библіею.

СИНТАКСИСЪ, Греч. толкуется: сочиненіе, составленіе словъ, и есть третія часть граммашики, коя учитъ извѣстнымъ чиномъ рѣченія сочинять, и тѣмъ сокровенный ихъ разумъ откривать. *Грам: Мелет: лист:* 194.

СИНѲЕСИСЪ, Греч. толкуется: *сложеніе*, и есть образецъ рѣчи составленной по вышшей синтаксіи. когда имя собирательное единственное сопрягается прилагательному или глаголу множественному, на примѣръ, *часть людей избиты, часть цшли.* Грамм: Мелет.

СИНѲРОГЪ, Греч. толкуется: сопрестоліе, то есть по обѣ стороны горняго мѣста, гдѣ сидитъ Архіерей (*Скриж: стран:* 55), обыкновенно бываютъ въ соборныхъ храмахъ скамьи или стулья для сидѣнія сослужителямъ, Архимандритамъ, Протопресвитерамъ и

проч. кромѣ діаконовъ. По сему правило 56 Лаодикійскаго Собора запрещаетъ тамъ садиться священнымъ прежде входа Архіерейскаго во олтарь. Архіерей же сидя на возвышенномъ престолѣ образуетъ Христа, а прочіе священнослужители будучи въ сопрестоліи, Апостоловъ. *Сил: Солун: книг: о храмѣ.* По свидѣтельству Евсевіеву (*кн: 7. ист: глав:* 14), во Іерусалимѣ былъ престолъ великолѣпный засѣданіемъ Апостола Іакова брата Господня славимый и безъ поврежденія даже до временъ Галліеновыхъ соблюденный. Петръ Александрійскій не смѣлъ садиться на престолѣ томъ, гдѣ сиживалъ Евангелистъ Марко, основатель онаго. Тоже наблюдается до днесь и въ другихъ великихъ церквахъ за честь первосѣдателей. Кому при Первосвященноначальникѣ позволено сидѣть и кому стоять приличествуетъ. Сіе точно описалъ Григорій Назіанзинъ во сновидѣніи о Анастасіи: „Казалося мнѣ, что сижу на престолѣ высоко, но не„гордо; ибо и во снѣ не возношуся гордостію. По „обѣ стороны меня сидѣли важные лѣтами и саномъ „мужи, а служители (*діаконы*) въ свѣтлыхъ одеж„дахъ наподобіе Ангеловъ стояли.„

СИРОФИНИКІЙССА, жена изъ Финикіи Сирской, что близъ Дамаска; ибо двѣ Финикіи были на предѣ сего, одна средиземная, а другая приморская. *Марк:* 7. 26.

СИ́РТЬ, Греч. толкуется: влекущее или притягающее. *Дѣян:* 27 17. Мѣсто на Средиземномъ морѣ песочное и много мѣлей имѣющее, гдѣ корабли медленно идутъ, или и вовсѣ погибаютъ, если искуснымъ навклиромъ не будутъ управлены. *Сирть* просто называется омутъ, то есть злое мѣсто на водѣ.

КОНЕЦЪ

четвертой части.