ЦЕНТРАЛЬНОЕ СТАТИСТИЧЕСКОЕ УПРАВЛЕНИЕ СОЮЗА С. С. Р.

В. И. ГРИГОРЬЕВ

ПРЕДМЕТНЫЙ УКАЗАТЕЛЬ МАТЕРИАЛОВ В ЗЕМСКО-СТАТИСТИЧЕСКИХ ТРУДАХ

С 1860-Х ГОДОВ ПО 1917 Г.

ВЫПУСК 2-й

Разработка материалов по губерниям Уфимской, Харьковской, Херсонской, Черниговской и Ярославской принадлежит И. С. Самохвалову.

Из работ Кабинета С.-Х. Статистики имени А. Ф. Фортунатова при Научно-Исследовательском Институте с.-х. экономии.
Выпуск 25.

Издание ЦСУ Союза С. С. Р.

МОСКВА
1 9 2 7

ЦЕНТРАЛЬНОЕ СТАТИСТИЧЕСКОЕ УПРАВЛЕНИЕ СОЮЗА С. С. Р.

В. Н. ГРИГОРЬЕВ

ПРЕДМЕТНЫЙ УКАЗАТЕЛЬ МАТЕРИАЛОВ В ЗЕМСКО-СТАТИСТИЧЕСКИХ ТРУДАХ

с 1860-х годов по 1917 г.

ВЫПУСК 2-й

Разработка материалов по губерниям Уфимской, Харьковской, Херсонской, Черниговской и Ярославской принадлежит И. С. Самохвалову.

Из работ Кабинета С.-Х. Статистики имени А. Ф. Фортунатова при Научно-Исследовательском Институте с.-х. экономии.
Выпуск 25.

Издание ЦСУ Союза С. С. Р.

МОСКВА
1 9 2 7

Я 10 П
0.6

Типография М.К.Х.
им. Ф.Я. Лаврова.
Варгунихина гора, 8.
Москва, 1926 года.
Главлит 72993.
Тираж 5000.



417
27

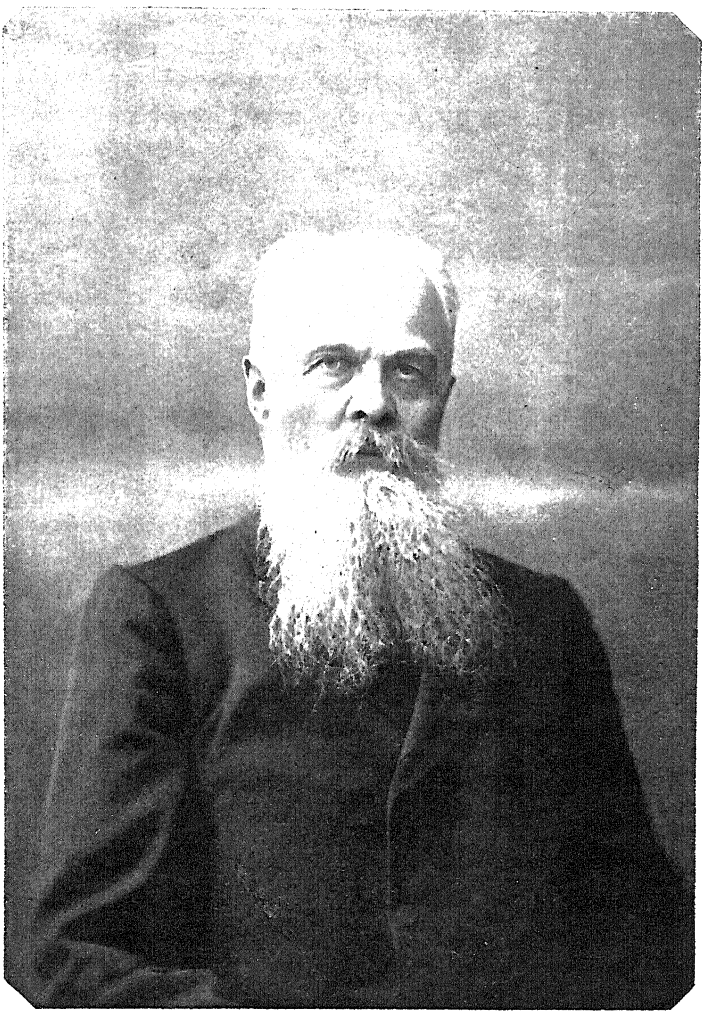

ПРЕДИСЛОВИЕ ИНСТИТУТА С.-Х. ЭКОНОМИИ.

Изданием настоящего второго тома «Предметного Указателя материалов в земско-статистических трудах» заканчивается опубликование многолетней работы покойного В. Н. Григорьева.

Василий Николаевич отдал этой работе, представляющей собой весьма глубокий и выдержанно систематический анализ почти всей земской статистической литературы, одним из видных основателей которой он сам был,—последние годы своей жизни и последние свои силы.

К сожалению, смерть прервала его работу и не дала ему возможности окончить этот по истине монументальный библиографический труд, требующий не только исключительной трудоспособности, но и глубокого знания самой земской статистики.

Трудность этой работы была настолько велика, что смерть В. Н. Григорьева поставила Институт С.-Х. Экономии, считавший опубликование систематического указателя местной статистики исключительно важным, почти в безвыходное положение. Поэтому мы должны выразить исключительную благодарность И. С. Самохвалову, самоотверженно взявшему на себя продолжение этой тяжелой и, в общем, неблагодарной работы. На его долю выпал анализ земской статистики по пяти губерниям (Уфимской, Харьковской, Херсонской, Черниговской и Ярославской). Однако, публикации этих губерний оказались настолько обширными,что работа И. С. Самохвалова составила почти половину этого второго тома.

В равной мере Институт должен выразить благодарность В. В. Бардуковой и А. Т. Деминой, выполнившим техническую часть работы, а также Центральному Статистическому Управлению, взявшему на себя издание этой капитальной работы.

Критические замечания, сообщенные нам после выхода первого тома, позволили нам внести, по предложению И. С. Самохвалова, некоторые дополнения в систему рубрик «Указателя» и придать всему тексту более систематический вид, особенно в части, разработанной И. С. Самохваловым. Следующее за сим редакционное предисловие подробно рассматривает способ использования «Указателя» в его современном виде.

Тщательный просмотр первого тома и корректур второго позволяют нам отметить ряд книг, пропущенных авторами «Указателя». Если обстоятельства позволят—Институт предполагает также произвести их обработку и выпустить ее особым дополнением.

Точно так же в план Института входит и дальнейшее продолжение работы В. Н. Григорьева по систематическому анализу местной статистической литературы, которую предположено опубликовать по пятилетиям, по той же системе, как и два опубликованные ранее тома.

Директор Научно-Исследовательского Института
С.-Х. Экономии **А. Чаянов.**

20/XII—26 года.

ПРЕДИСЛОВИЕ.

В первом выпуске настоящего «Указателя», изданном ЦСУ СССР в 1926 г., был помещен анализ земско-статистической литературы по 27 губерниям. Из них по 15 губерниям материал был включен полностью, 12 же губерний были еще не закончены и вошли в «Указатель» в неполном виде. Второй выпуск является дополнением первого и содержит в себе окончательную разработку материала по упомянутым 12 губерниям и, кроме того, дает законченный анализ по 7 губерниям (Олонецкой, Пензенской, Смоленской, Симбирской, Таврической, Тверской и Тульской), которые в первый выпуск не вошли совсем.

Группировка материала дана по тем же рубрикам, что в первом выпуске, и для пользования «Указателем» надо ознакомиться со «Списком рубрик Указателя», помещенным перед материалом и составляющим его программу.

Здесь приходится, для облегчения и руководства читателя, имеющего в руках настоящий выпуск, повторить то, что было сказано в предисловии к первому выпуску о «Списке рубрик» самим автором труда.

«Список рубрик Указателя» расположен по десятичной системе и состоит из 10 крупных отделов. Каждый отдел имеет вторичные подразделения (не более 10), некоторые из них делятся на категории третьего порядка, а отдел 6-й имеет дальнейшие подразделения.

Основных отделов 10, первый из них — «Методы собирания и разработки статистических данных» — носит нумерацию 0.

Все подразделения в своих номерах сохраняют основную цифру. Например, отдел «Растениеводство» обозначен цифрой 6, и все его подразделения начинаются с этой же цифры, возрастая в 10 раз с каждой следующей категорией дробления. Сначала этот отдел разбит на 10 под'отделов второго порядка: угодья (60), полеводство (61), луговодство (62) и т. д. Некоторые из этих под'отделов распадаются на категории третьего порядка: напр., полеводство (61) разбито на 10 групп—от 610 до 619, а некоторые из этих групп подразделены на новые: напр., техника полеводства (614) на 7 групп—от 6140 до 6146: 6140—техника полеводства вообще, 6141—обработка почвы, 6142—пары (толоки) и т. д.

По сравнению с первым выпуском, в систему рубрик по предложению И. С. Самохвалова внесены некоторые дополнения и сокращения, поэтому при переходе от 2-го выпуска к 1-му следует обратить внимание на его классификационную систему.

Таким образом, программа «Указателя» состоит из 163 рубрик, и по ним разнесен весь материал земско-статистических трудов, с указанием страниц и граф.

После «Списка рубрик Указателя» (ч. I) печатается список изданий, использованных в этом выпуске (ч. II), снабженных порядковыми номерами. Далее помещается «Распределение материалов по рубрикам Указателя» (ч. III), и за ним идет ч. IV—«Содержание каждого из стат. трудов, вошедших в Указатель», где каждый том стоит под номером, соответствующим № списка изданий части II. В рубриках «Указателя» жирным шрифтом помечены все номера изданий, содержащие соответствующий рубрике материал, а обычным шрифтом—номера страниц и граф, в которых этот материал находится.

В некоторых трудах страницы помечены несколькими пагинациями. Это обозначается в «Указателе» римскими цифрами под знаком дроби, причем первая пагинация остается без обозначения, и если в каком либо труде встречается несколько пагинаций, то страницы одной отделяются от страниц другой точкой с запятою. Например, в ч. IV № 103/34 («Материалы по оценке зем. угодий Новгородской губ.») значится такой порядок нумерации страниц: 3+VI+XII/I+ +16/I+46/II+316/III+23/IV=XVIII+404 стр. В соответственных рубриках «Указателя» страницы эти разделяются так: **31** 1—46/II; 2—316/III; 1—23/IV— это обозначает стр. 1—46 третьей пагинации, стр. 2—316—четвертой пагинации и 1—23 стр.—пятой пагинации.

Римские цифры в обозначении числа страниц означают римскую пагинацию в самом труде. Номера граф основных таблиц всегда помечены (гр.), графы волостных таблиц—вол. т., районных—р. т. Цифры, напечатанные жирным шрифтом, в ч. IV—«Содержание каждого из статистических трудов»—означают номер рубрики, а в перечне рубрик «Указателя»—порядковый номер труда. Цифры, напечатанные обычным шрифтом, всегда означают страницы издания.

Приведенные пояснения, подобные пояснениям, данным автором в I вып. «Предметного Указателя», напомнят читателю, как облегчить себе пользование этой книгой, а потому редакция их и помещает здесь.

I. Список рубрик Указателя, по которым разнесены материалы земско-статистических трудов.

0. Методы собирания и разработки статистических данных.

00 История статистических учреждений и их трудов.
01 Программы, подготовка и техника переписей и других приемов исследования.
02 Критика, сводка и разработка переписей и прочего материала.
03 Методы текущей статистики вообще.
  030 Программы бланков.
  031 Урожайная статистика.
04 Методы и способы оценочной статистики (земли, фабрики, заводы и пр.). Оценка городов.
05 Группировка данных.
06 Комбинационные таблицы.
07 Методы бюджетных исследований.
08 Методы специальных исследований.
09 Библиография.

1. Естественно-исторические описания.

10 Общие описания (пространство, границы и пр.).
11 Рельеф и орография, гипсометрия и топография.
12 Геология и почвы.
13 Климат и обзор погоды.
14 Градобития и ливни.
15 Реки, озера, орошение и водоснабжение.
16 Растительный покров.
17 Животный мир.
18 Охота.

2. Население и быт.

20 История края (см. также 30).
21 Состав населения (пол, возраст, рождения, смертность, прирост населения, калеки)
22 Грамотность и народное образование.
  220 Статистика грамотности.
  221 Школы общие.
  222 Внешкольное образование.
  223 Библиотеки, книги, газеты и пр.
  224 С.-х. образование школьное и внешкольное.
  225 Образование профессиональное (кустарей, ремесленников и пр.).
23 Состав населения (профессиональный, вероисповедный, племенной, поразрядный, сословный).
24 Семейные разделы и размеры семей.
25 Переселения, колонизация, передвижение, отсутствующее и вселившееся население.
26 Типы поселений, поселков: их жизнь, размеры, число.
27 Этнография и антропология.
28 Праздники.
29 Быт, воинская повинность; народное здравие и призрение; почта, преступность

3. Землевладение.

30 История и форма землевладения (общинное, четвертное, подворное и пр.).
31 Частновладельческое землевладение и земли учреждений.
32 Община и общественные земли.
320 Форма общины.
321 Переделы: коренной—общий и частный, переверстки и пр.
322 Принудительный севооборот и выпас.
323 Выход из общины.
324 Количество надельной и собственной земли сельских сословий.
33 Хутора и отруба на надельной и собственной земле.
34 Аренда и сдача земли (см. 53).
340 Арендные условия и цены на землю.
35 Мобилизация земель, изменения землевладения во времени.
36 Продажные цены на землю.
37 Ипотека и земельная задолженность.
38 Землеустройство, кадастр и межевание.
39 Нормы надела—первоначального и современного, его размеры и качество.

4. Средства производства и капитал хозяйства.

40 Средства производства вообще.
41 Устройство усадьбы (план дворов, разбивка огорода, жилища и пр.).
42 Постройки и их материал; квартиры, их отопление, заселенность и цена; холодные постройки. Изгородь.
43 Мертвый с.-х. инвентарь (простой).
44 Улучшенный инвентарь, машины.
45 Скот—количество, изменение его во времени, страховка его (см. 72—75 и 941).
46 Торгово-промышленные заведения и предприятия (см. 98).
47 Домашнее имущество.
48 Пожары и наводнения, страховка от огня.
49 Денежные средства (см. 56).

5. Организация хозяйства и бюджет.

50 Система хозяйства. С.-х. и оценочные районы.
51 Организация частновладельческого хозяйства и хозяйства учреждений.
52 Доходность десятины земли.
520 Доходность сельского хозяйства вообще.
521 » 1 десят. пашни.
522 » » » луга.
523 » » » леса.
524 » » » выгона и пастбищ.
525 » » » сада.
526 » » » огорода.
527 » » » приусадебной земли.

53 Организация с.-х. труда и способ использования своей земли (своим инвентарем, наймом, супрягой, сдача земли и пр.). Деление труда во времени по полу и возрасту (см. 34).
54 Бюджет хозяйства.
55 Кустарные и местные промыслы, техническая переработка (см. 82).
56 Денежные расходы и приходы (см. 49).
57 Платежи и недоимки деньгами и натурой, налоги и сборы.
58 Кредит деньгами и хлебом.
59 Потребление и продовольственное дело; потребление вина.

6. Растениеводство.

60 Угодья.
- 600 Распространенность земледелия; изменения в с.-х. культуре и в благосостоянии населения. Что надо делать для его повышения?

61 Полеводство.
- 610 Пашня и полеводство вообще.
- 611 Севооборот и система полеводства.
- 612 Состав культур (род возделываемых растений, пропорция посевов).
- 613 Урочное положение.
- 614 Техника полеводства.
  - 6140 Техника полеводства вообще.
  - 6141 Обработка почвы, ее время и стоимость (см. 83).
  - 6142 Пары (толоки).
  - 6143 Время, условия, количество и густота посева, посевная площадь, пересевы озимых; сокращение посевов.
  - 6144 Подготовка семян, их качество и обсеменение полей.
  - 6145 Время и условия уборки хлебов; стоимость уборки (см. 83).
  - 6146 Условия, начало и конец полевых работ.
- 615 Посев, урожай и виды на урожай полевых растений; вес четверти, натура зерна.
- 616 Травосеяние.
- 617 Специальные культуры.
  - 6170 Лен.
  - 6171 Пенька (конопля) и лен.
  - 6172 Хлопок.
  - 6173 Сахарная свекла.
  - 6174 Табак.
  - 6175 Подсолнух и другие масличные растения.
  - 6176 Корнеплоды.
  - 6177 Рис.
  - 6178 Специальные культуры вообще.
- 618 Удобрение.
- 619 Сорники.

62 Луговодство.
- 620 Нормы обеспечения лугами, размеры и качество сенокосов.
- 621 Урожай сена и его уборка, луговое хозяйство, стоимость уборки (см. 83).
- 622 Урочное положение (луговодство).
- 623 Улучшение лугов и изменение их площади.

63 Выгон и пастбище вообще.
- 630 Приусадебная земля и хозяйство на ней. Усадьба.

64 Огородничество.

65 Садоводство.

66 Виноградники.

67 Лес, его количество, породы, лесное хозяйство, урочное положение. Обеспеченность крест. хозяйств.

68 Неудобные земли и мелиорация. Водное хозяйство, рыбоводство и рыболовство.

69 Болезни растений и их вредители, борьба с ними и порча посевов вообще (сорные травы, неблагоприятная погода и пр.).

7. Животноводство.

70 Животноводство вообще.

71 Кормодобывание вообще и виды кормов.
- 710 Кормодобывание вообще.
- 711 Кормовые нормы, потребное количество кормов.

712 Запасы и состояние зимних кормов, продолжительность и условия зимнего содержания скота, уход за ним, его корм и состояние скота к весне.
713 Время выгона и загона скота, летние корма.
714 Организация пастушья.
715 Концентрированные корма.
716 Неурожай кормов и кормовой голод.
72 Лошади, их состав и другой рабочий скот, кроме рогатого; коневодство, конокрадство.
73 Крупный рогатый скот (состав стад, породы, скотоводство вообще); молочное хозяйство.
74 Овцы.
75 Свиньи, козы.
76 Пчелы.
77 Шелководство.
78 Домашняя птица и ее продукты.
79 Болезни скота и эпизоотии (падежи). Похищения хищными зверями. Ветеринария.

8. Социальные отношения крестьянства.

80 Дифференциация, интеграция и динамика хозяйства.
81 Безземельные, безлошадные, бездомовые и нуждающиеся в призрении.
82 Отход на заработки, местные промыслы и индустриализация.
83 Заработная плата (сдельная, сроковая, поденная); земледельческие рабочие условия найма. Стоимость обработки поля и уборки хлебов, трав луговых и сеяных (см. 621).
84 Кулачество и ростовщичество; первоначальное накопление.
85 Крестьянское самоуправление (сходы, выборы, волость).
86 Обычное право и суд.
87 Бытовые артели, товарищества, взаимопомощь (общественные запашки), с.-х. общества.
88 Земство, города, государство и их мероприятия.

9. Товарное хозяйство и рынок.

90 История торговли и торговых отношений вообще.
91 Базары и ярмарки (рынки скота); пункты сбыта и покупки.
92 Пути сообщения, движение по ним, цены за провоз.
93 Скупщики и организация частного торгового аппарата.
94 Цены на продукты, материалы и скот.
940 Все цены, кроме скота, земли и рабочих.
941 Цены на скот.
95 Грузооборот, тарифы и торговый оборот края.
950 Торговля вообще и в частности покупка и продажа хлеба, муки и скота; Экспорт.
96 Кооперация.
97 Мероприятия государства и земства в деле товарооборота.
98 Фабрики, заводы и крупные промышленные предприятия, их оценка.
99 Рабочий вопрос.

II. Список земско-статистических трудов, вошедших во 2-й выпуск Указателя.

(Жирные цифры — общая нумерация, а простые — нумерация по губерниям).

1/2 Обзор Хотинского у. **Бессарабской** губ. в с.-х. отношении за 1887 г. Москва, 1888 г. 8°, XV + 193 стр.

2—10 С.-х. обзор Бессарабской губ.

2/3 За 1908 г. Вып. 1-й (от начала весны до 15 июня 1908 г.). Кишинев, 1908 г. 4°, V + 33 стр.

3/4 Вып. 2-й (от 15 июня до 15 августа), Кишинев, 1908 г. 4°, III + 31 стр.

4/5 Вып. 3-й. Сведения об урожае, Кишинев, 1908 г. 4°, III + 23 стр.

5/6 Вып. 4-й (от 15 августа до 15 сентября), Кишинев, 1908 г. 4°, II + 47 стр.

6/7	За	1909	г.	Вып.	1-й.	Кишинев,	1909	г. 8°,	25 стр.
7/8	»	»	»	»	2 й.	»	»	» 8°,	19 »
8/9	»	»	»	»	4-й.	»	»	» 8°,	55 »
9/10	»	»	»	»	5-й.	»	»	» 4°,	II + 47 »
10/11	»	1910	»	»	1-й.	»	1910	» 8°,	19 »

11/8 Отчет **Нижегородской** губ. управы по продовольственной операции 1891—1892 гг. Н.-Новгород 1893 г. 8°, 198 стр.

12/9 Доклад завед. статистическим отделением Нижегородск. губерн. зем. управы Н. Анненского по вопросу о положении кустарей Павловского района. 1891 г. 16°, 58 стр.

13/10 Кустарные промыслы Нижегородской губ. Н.-Новгород, 1894 г. 8°, 278 стр. + склад. табл.

14—16 Нижегородская губ. по исследованиям губерн. земства.

14/11 Вып. 1-й. Спб. 1896 г. 4°, XII + 188 стр.
15/12 » 2-й. » » г. 4°, 133 »
16/13 » 3-й. » » г. 4°, 109 »

17/14 Металлические промыслы Нижегородской губ. Н.-Новгород, 1916 г. 8°, V + 152 стр.

18/15 Грузовое движение по шоссейным и грунтовым дорогам Балахнинского у. и западной части Семеновского у. по данным 1901 г. Н.-Новгород. 1903 г. 8°, V + 253 стр.

19/16 Исторический очерк развития всеобщего обучения в Нижегородском у. и пр. Н.-Новгород, 1911 г. 4°, 67 стр. и 5 табл.

20/17 Доклад Н. А. Малиновского. Коренные нужды современ. начальной школы. Н.-Новгород, 1911 г. 8°, 51 стр.

21/18 Внешкольное образование в Макарьевском у. по обследованию 1912 г. Вып. 2-й. Н.-Новгород, 1913 г. 8°, 89 стр.

22—25 Ежегодник статистич. отделения Нижегор. губерн. зем. управы.

22/19 На 1909—1910 г. Н.-Новгород, 1911 г. 8°, 433 стр.
23/20 За 1910—1911 » » 1913 » 8°, 297 »
24/21 » 1911—1912 » » 1914 » 8°, 339 »
25/22 » 1913 г. Н.-Новгород 1915 г. 8°, 417 стр.

26/23 Доклад XXXIII (1897 г.) очередному Нижегор. губерн. земск. собранию о статистич. и оценочных работах. Н.-Новгород, 8°, 21 стр.

27—37 Материалы по оценке земель Нижегородской губ. Экономическая часть.

27/24 Вып. 3-й. Сергачский у. Н.-Новгород, 1898 г. 8°, 222 + XLVII стр.
28/25 » 5-й. Арзамасский » » 1900 » 8°, XL + 165 »
29/26 » 6-й. Ардатовский » » 1899 » 8°, XLIX + 426 »
30/27 » 7-й. Горбатовский » » 1892 » 8°, X + 690 »
31/28 » 8 й. Нижегородск. » » 1895 » 8°, XLVII + 409 »
32/29 » 9 й. Васильский » » 1890 » 8°, XLII + 384 »
33/30 » 10-й. Балахнинск. » » 1896 » 8°, VIII + 619 »
34/31 » 11-й. Семеновский » » 1893 » 8°, XLI + 675 »
35/32 » 12-й. Макарьевский » » 1889 » 8°, LX + 489 »
36/33 » 14-й. Свод общих оснований оцен. стат. зем. угодий Нижегородской губ. Текст. Н.-Новгород, 1900 г. 8°, VI + 241 стр.
37/34 Вып. 14-й. То же. Приложения. Н.-Новгород, 1900 г. 8°, 414 + IV стр.
38/35 Съезд уполномоченных от крестьян Семенов. у. для пересмотра норм доходности зем. угодий. Семенов, 1908 г. 8°, VI + 150 стр.

39—52 Материалы к оценке земель Нижегор. губ. Естественно-историческая часть.

39/36 Вып. I. Главн. моменты в истории оценки земель в Европ. России. Спб. 1886 г. 8°, II + 391 стр.
40/37 Вып. II. Лукояновский у. Спб. 1884 г. 8°, V + 145 стр.
41/38 » III. Сергачский » » » » 8°, V + 146 »
42/39 » IV. Княгининский » » » » 8°, V + 120 »
43/40 » V. Арзамасский » » » » 8°, IV + 288 »
44/41 » VI. Ардатовский » » » » 8°, IV + 212 »
45/42 » VII. Горбатовский » » 1885 » 8°, IV + 263 »
46/43 » VIII. Нижегородский » » » » 8°, V + 258 »
47/44 » IX. Васильсурский » » » » 8°, IV + 299 »
48/45 » X. Балахнинский » » 1886 » 8°, IV + 188 »
49/46 » XI. Семеновский » » » » 8°, 226 »
50/47 » XII. Макарьевский » » » » 8°, 239 »
51/48 » XIII. Геологическое описание Нижегор. губ. с очерком полезных ископаемых и геологич. картой. Спб. 1886 г. 8°, III + 570 стр.
52/49 Вып. XIV. Почвы, растительность и климат Нижегор. губ. с почвенной картой. Спб. 1886 г. 8°, X + 677 стр.
53/50 Материалы для оценки городских имуществ Нижегородск. губ. Вып. 1-й. Н.-Новгород, 1901 г. 8°, V + 135 стр.
54/51 Материалы для оценки фабрик, заводов и др. промышленных заведений Нижегор. губ. Н.-Новгород, 1902 г. 8°, XXV + 446 стр.

55—58 С.-х. текущая статистика.

55/52 Урожай в 1891 г. в Нижегор. губ. Н.-Новгород, 1891 г. 8°, XLIII + + 137 стр.
56/53 Виды на урожай 1892 г. в Нижегор. губ. по сообщениям местных жителей. 8°, 43 стр.
57/54 Виды на урожай хлебов и трав в Нижегородской губ. к концу июня 1897 г. Н.-Новгород, 1897 г. 8°, IV + 107 стр.
58/55 Перемены в земледельческой технике крестьян Нижегор. губ. Н.-Новгород, 1893 г. 8°, 43 стр.

59—71 С.-х. обзор Нижегородской губ.

59/56 За 1895 г. Н.-Новгород, 1896 г. 8°, VIII + 364 стр.
60/57 » 1896 » » 1897 » 8°, VIII + 443 »
61/58 » 1897—1898 г.г. Н.-Новгород, 1900 г. 8°, 505 стр.

62/59 » 1897—1899 » Текст. Вып. 1-й. Н.-Новгород, 1901 г. 8°, III + + 104 стр.

63/60 За 1899 г. Н.-Новгород, 1901 г. 8°, 224 стр.

64/61 » 1901 » » 1903 » 8°, 270 »

65/62 » 1902 » Вып. 1 й. Н.-Новгород, 1903 г. 8°, 183 стр.

66/63 » » » » 2-й. » 1904 » 8°, 212 »

67/64 » » » » 3-й. » » » 8°, 203 »

68/65 » 1903 » » 2-й. » 1905 » 8°, 257 »

69/66 » » » » 3-й. » 1908 » 8°, 491 »

70/67 » 1907—1908 г.г. » 1909 » 8°, 324 »

71/68 » 1908—1909 » » 1910 » 8°, 389 »

72/3 Дементьевская община **Новгородской** губ. и травосеяние. Новгород, 1880 г. 8°, II + 27 стр.

73/4 Молочное дело на землях частного землевладения в Череповецком уезде. Новгород, 1880 г. 8°, 49 стр.

74/5 Опыт подворного исследования экономич. положения и хозяйства крестьян в 3-х волостях Новгородск. у. Новгород, 1882 г. 8°, 186 стр.

75—82 Материалы по статистике Новгородской губ. Списки населенных мест. Новгород, in 4°.

75/6 I. Демянский у. 1882 г. XII + 128 стр.

76/7 II. Старорусский » 1884 » XIV + 234 »

77/8 III. Новгородский » » » VIII + 170 »

78/9 IV. Крестецкий » » » VIII + 166 »

79/10 V. Валдайский » » » IV + 133 »

80/11 VI. Устюжинский » 1885 » IX + 171 »

81/12 VII. Боровицкий » » » XIII + 253 »

82/13 VIII. Тихвинский » » » XI + 173 »

83—86 Список населенных мест Новгородской губ.

83/14 Вып. I. Новгородский у. Новгород, 1907 г. 8°, 182 стр.

84/15 » II. Демянский » » 1909 » 8°, 94 »

85/16 » III. Старорусский » » » » 8°, 138 »

86/17 » IV. Крестецкий » » » » 9°, 128 »

87/18 Краткое описание трудов статистического отделения Новгородск. губерн. земск. управы с 1879 по 1903 г. Новгород, 1903 г. 8°, 34 стр.

88 19 Свод статистических данных о населении, землевлад. и скотоводстве по уездам Новгородской губ. в диаграммах и картограммах. Новгород, 1904 г. 8°, 59 стр. + 8 складн. табл.

89/20 Личное владение надельной землей Череповецкого, Устюжинского и Кирилловского у.у. Новгород, 1913 г. 8°, 114 стр.

90—114 Материалы для оценки земельн. угодий Новгородск. губ. Новгород, 4°,

90/21 Тихвинский у. 1892 г., XLI + 726 стр.

91/22 Устюжинский » 1897 » XLVII + 928 »

92/23 Кирилловский » 1898 » XXV + 486 »

93/24 Боровицкий у. Т. I. Земельн. инвентарь. 1893 г. LXIII + 809 стр.

94/25 Боровицкий у. Т. II. Частно-владельч. хозяйства и оцен. данные. 1893 г. 341 стр.

95/26 Валдайский у., 1890 г. XXXI + 538 стр.

96/27 Оценочные данные о земельных угодьях Валдайского у. 1904 г. 566 стр.

97/28 Оценочные данные об удельных лесах Валд. у. 1903 г. 13 стр.

98/29 Крестецкий у. 1899 г. XXVI+537 стр.
99/30 Крестецкий у. Вып. 3-й. Статистико-экономич. данные о крестьянском населении уезда 1914 г. 400 стр.
100/31 Демянский у. 1900 г. XX+489 стр.
101/32 Оценочные данные о пашне и сенокосах Демянского у. 1902 г. 236 стр.
102/33 Старорусский у. 1892 г., XVI+503 стр.
103/34 » » Вып. 3-й. Земельн. инвентарь 1908 г. XVIII+404 стр.
104/35 » » » 4-й. Статистико-экономич. данные о крестьянск. населении уезда 1908 г., II+532 стр.
105/36 Оценочные данные о лесах Валдайского у. 1902 г., 179 стр.
106 37 Земельный инвентарь Валдайского у. 1902 г., XLII+509 стр.
107/38 Оценочные данные о земельных угодьях Новгородского у. 1906 г. 4°, 496 стр.
108/39 Оценочные данные о лесах Новгородского у. 1907 г. 4°, 229 стр.
109/40 Т. I. Белозерский у. 1889 г., XXVI+605 стр.
110/41 » II. » » » » 492 »
111/42 Белозерский у. Вып. I. Земельный инвентарь 1910 г., XXX+682 стр.
112/43 Белозерский у. Вып. III. Статистико-экономич. данные о крестьянском насел. уезда и частно-владельч. усадебных хозяйствах 1912 г., II+943 стр.
113/44 Белозерский у. Вып. IV. Оценочные данные о земельных угодьях 1910 г., II+290 стр.
114/45 Сборник сведений по оценочно-статистич. работам Новгородского губ. земства и пр. 1910 г. VII+242 стр.

115—118 Почвенно-геологический очерк.

115/46 Валдайского у. Новгород, 1901 г. 4°, 86 стр.
116/47 Демянского » » 1903 » 4°, 60 »
117/48 Старорусского » » 1904 » 4°, 27+XXIII »
118/49 Крестецкого » » 1908 » 4°, 132 »
119/50 Материалы для оценки жилых помещений в у.у. Новгородской губ.— Боровичский, Старорусский и Демянский у.у. Жел.-дор. станции. Новгород, 1907 г. 4°, VI+52 стр.

120—122 Материалы для оценки фабрик и заводов.

120/51 Череповецкий и Демянский у.у. Новгород, 1901 г. 4°, 78 стр.
121/52 Тихвинский у. Новгород, 1903 г. 4°, 33 стр.
122/53 Крестецкий » » 1902 » 4°, 120 »

123—135 Материалы для оценки гор. недвижимых имуществ Новгородской губ.

123/54 Т. I. Г. Новгород Новгород, 1901 г. 4°, 289 стр.
124/55 » II. » Старая Русса » » » 4°, XV+298 »
125/56 » III. » Тихвин » » » 4°, 193 »
126/57 » IV. » Демянск » » » 4°, 87 »
127/58 » V. » Кириллов » 1902 » 4°, 151 »
128/59 » VI. » Белозерск » » » 4°, 153 »
129/60 » VII. » Череповец » » » 4°, 168 »
130/61 » VIII. Посад Крохино » » » 4°, 57 »
131/62 » IX. Г. Устюжна » 1903 » 4°, 184 »
132 63 Т. X. Г. Крестцы » 1904 г. 4°, 87 стр.
133 64 » XI. Посад Мал. Вишера. » » » 4°, 110 »
134/65 » XII. Г. Валдай » » » 4°, 136 »
135/66 » XIII. » Боровичи » » » 4°, 308 »

136—158 Статистический сборник Новгородского губернского земства.

136/67 За 1885 г. Новгород 1886 г. 4°, 560 стр.+склади. табл.+XLIX стр.
137/68 » 1887—1888 гг. Новгород 1889 г. 4°, 453 стр.
138/69 » 1889 г. » 1890 г. 4°, 212 »
139/70 » 1890 г. » 1891 г. 4°, 200 »
140/71 » 1893 г. » 1894 г. 4°, 374 »
141/72 » 1894 г. » 1895 г. 4°, 198 »
142/73 » 1895 г. » 1896 г. 4°, 176 »
143/74 » 1896 г. » 1897 г. 4°, 154 »
144/75 » 1897 г. » 1898 г. 4°, 159 »
145/76 » 1898 г. » 1899 г. 4°, 171 »
146/77 » 1899 г. » 1900 г. 4°, 179 »
147/78 » 1900 г. » 1901 г. 4°, 233 »
148/79 » 1901 г. » 1902 г. 4°, 292 »
149/80 » 1902 г. » 1903 г. 4°, 293 »
150/81 » 1903 г. » 1904 г. 4°, 324 »
151/82 » 1904 г. » 1906 г. 4°, II+381 »
152/83 » 1905 г. » 1906 г. 4°, 100 »
153/84 » 1906 г. » 1907 г. 4°, 142 »
154/85 » 1907 г. » 1908 г. 4°, 296 »
155/86 » 1908 г. » 1909 г. 4°, 298 »
156/87 » 1909 г. » 1910 г. 4°, 301 »
157/88 » 1910 г. » 1911 г. 4°, II+299 »
158/89 » 1911 г. » 1912 г. 4°, 301 »

159—175 Сел.-хоз. текущая статистика.

159/90 Виды на урожай хлебов и трав в 1909 г. Агрономический отдел. Новгородск. губернск. земск. управы. Новгород, 1909 г. 8°, 13 стр.

160/91 Краткий обзор Новгород. губ. в сел.-хоз. отношении за 1909 г. 8°, 47 стр. и 5 скл. таблиц.

161/92 То же за 1910 г. Новгород, 1910 г. 8°, 45 стр.

162/93 Состояние хлебов и трав на 1 июля 1911 г. в Новгор. губ. 8°, 15 стр.

163/94 То же за 1912 г. 8°, 14 стр.

164/95 Урожай ржи и состояние яровых посевов в Новгор. губ в 1913 г. (на 20 августа). Новгород, 1913 г. 8°, 23 стр.

165/96 Условия озимого сева и состояние озими перед уходом под снег в Новгор. губ. 1913 г. 4°, 21 стр.

166/97 Сел.-хоз обзор Новгор. губ. за 1913 г. и свод данных по текущей статистике 1906—1913 гг. Новгород, 1914 г. 8°, VIII+240 стр.

167/98 Условия озимого сева 1914 г. и состояние озими перед уходом под снег. Новгород, 1914 г. 8°, 4 стр.

168/99 Виды на урожай хлебов и трав в Новгор. губ. в 1914 г. (на 15 июля). Новгород, 1914 г. 8°, 25 стр.

169/100 Урожаи ржи по пробным умолотам; состояние яровых посевов и трав в Новгор. губ. в 1914 г. 8°, 21 стр.

170/101 Сел.-хоз. обзор Новгор. губ. за 1914 г. Новгород, 1915 г. 8°, VII+170 стр.

171/102 Базарные и лавочные цены на продукты сельского хозяйства в Новгор. губ. за январь, февраль и март 1915 г. 8°, 12 стр.

172/103 Виды на урожай хлебов и трав в Новгород. губ. в 1915 г. (на 15 июня). Новгород, 1915 г. 8°, 21 стр.

173 104 Условия озимого сева и состояние озимей перед уходом под снег в Новгород. губ. в 1915 г. Новгород, 1916 г. 8°, 9 стр.

174/105 Урожай ржи по пробным умолотам. Состояние яровых и урожай трав в Новгород. губ. в 1915 г. Новгород, 1916 г. 8°, 15 стр.

175/106 Условия озимого сева и состояние озимей перед уходом под снег в Новгород. губ. в 1916 г. Новгород, 1917 г. 8°, 9 стр.

176/107 Статистический ежегодник Новгородск. губернск. земства за 1913 г. Новгород, 1914 г. 8°, VIII+317 стр.

177/108 То же за 1914 г. Новгород, 1915 г. 8°, VI+298 стр.

178—180 Вопросы народного образования в Новгородской губ.

178/109 Таблица I—сведения об учащихся и библиотеках. Таблица II—о содержании школ. Таблица III—сведения об учащихся за 1899—1900 г. Новгород, 1900 г. 4°, 209 стр. (по Новгород. губ.).

179/110 Положение начального народного образования в Новгор. губ. Вып. I-ый. Положение народных учителей. Новгород, 1901 г. 4°, 39 стр.

180/111 То же. Вып. IV. Содержание начальных школ (сельских) и отношение населения к школе. Новгород, 1904 г. 4°, 101 стр.

181/1 Опыт исследования изменений в хозяйстве 14 селений Новенецкого у. **Олонецкой** губ. за период 1895—1899—1901 гг. Петрозаводск, 1901 г. 8°, IV+53 стр.

182/2 Калитниковская волость Каргопольского уез. Материалы для оценки недвижимых имуществ. Часть экономическая. СПБ., 1901 г. 8°, IX+387 стр.

183/3 Кустарные промыслы крестьян Каргопольского у. Олонецкой губ. Петрозаводск, 1902 г. 8°, IV+207 стр.

184/4 Крестьянские промыслы Каргопольского у. Олонецкой губ. Вып. I-ый. Профессиональные таблицы и описания отдельных промыслов. Петрозаводск, 1902 г. 8°, V+543 стр.

185/5 Кустарные промыслы и ремесленные заработки крестьян Олонецкой губ. Петрозаводск, 1905 г. 8°, VI+601 стр.

186/6 Материалы по исследованию животноводства в Олонецкой губ. Петрозаводск, 1914 г. 8°, IV+327 стр.

187/7 Олонецкая губ. Статистический справочник. Петрозаводск, 1913 г. 8°, VII+347 стр.

188/8 Статистические материалы по народному образованию в Олонецкой губ. за время земских учреждений (1868 — 1896 гг.). Петрозаводск, 1898 г., in folio, 121 стр.

189—193 Школьная статистика. Очерк о состоянии народного образования в Олонецкой губ.

189/9	В 1912	г. Вып.	1-й.	Петрозаводск,	1913 г. 8°,	84 стр.
190/10	» 1913—14	г. »	2 й.	»	1914 г. 8°,	V+196 »
191/11	» 1914—15	г. »	3-й.	»	1915 г. 8°,	168 »

192/12 Обзор состояния внешкольного образования в Олонецк. губ. в 1913 г. Петрозаводск, 1914 г. 8°. 94 стр +4 склад. табл.

193/13 То же в 1914 г. Петрозаводск, 1915 г. 8°, 84+IV стр.

194 14 Несколько цифр о деятельности Олонец. губернск. земства за 36-летие (1867—1903 гг.). Петрозаводск, 1903 г. 8°, 17 стр.

195/15 Об'явление Олонецк. губернск оценочн. комиссии о выработанных ею общих основаниях оценки земель и лесов Вытегорск. у. Олонецк. губ. Петрозаводск, 1903 г. 8°, 13 стр.

196/16 Заключение по поводу постановки оценочно-статистических работ в Олонецком земстве. Петрозаводск, 1905 г. 8°, 91 стр.

197—199 Учет земель по дачам генерального и специального межевания и по владениям.

197/17 Вып. 1-й. Пудожский у. Петрозаводск, 1912 г. 8°, XVI+133 стр.
198/18 » 2-й. Повенецкий » » 1913 г. 8°, 109 »
199/19 » 3-й. Олонецкий » » 1915 г. 8°, 146 »

200/20 Материалы по оценке городских недвижимых имуществ. Г.г.: Повенец, Пудож, Олонец, Каргополь, Лодейное Поле, Вытегра. Вып. 1-й, Петрозаводск, 1914 г. 8°, 287 стр.

201/21 Посев и урожай. Ведомость о количестве посева и сбора озимых и яровых хлебов и пр. в Олонецк. губ. за 1886 г., in folio, 17 стр.

202—208 Текущая сел.-хоз. статистика Олонецкой губ.

202/22 Вып. I. Известия о состоянии сел.-хоз. за период IV—VI 1901 г. Петрозаводск, 1901 г. 8°, II+99 стр.

203/23 Вып. II. То же за VI—VII 1901 г. Петрозаводск, 1901 г. 8°, I++95 стр.

204/24 Вып. III. То же за VII—IX 1901 г. Петрозаводск, 1901 г. 8°, I++106 стр.

205/25 Вып. V. Известия о состоянии сел.-хоз. и внеземледельч. промыслов за I—V 1902 г. Петрозаводск, 1902 г. 8°, II+131 стр.

206/26 Вып. VI. То же за весенний и летний период 1902 г. Петрозаводск, 1903 г. 8°, II+141 стр.

207/27 Вып. VII. Сел.-хоз. обзор за 1902 г. Петрозаводск, 1903 г. 8°, I+111 стр.

208/28 Вып. VIII. Сел.-хоз. обзор за 1903 г. Петрозаводск, 1904 г. 8°, I+374 стр.

209—213 Материалы по текущей статистике Олонецкой губ.

209/29 Вып. IX. Зима — весна 1909 — 10 г. — лето—осень 1910 г. Петрозаводск, 1912 г. 8°, IX+139 стр.

210/30 Вып. X. Зима — весна 1910 — 11 г. — лето — осень 1911 г. Петрозаводск, 1912 г. 8°, IX+185 стр.

211/31 Вып. XIII. Весна 1913 г. Петрозаводск 1913 г. 8°, 89 стр.

212/32 Вып. XIV. Лето—осень 1913 г. Петрозаводск, 1914 г. 8°, I+170 стр.

213/33 Вып. XV. Зима 1913—1914 г. и весна—осень 1914 г. Петрозаводск, 1915 г. 8°, 234 стр.

214/34 Лесная текущая статистика. Вып. 2-й. 1913 г. Петрозаводск, 1914 г. 8°, VI+163 стр.

215/35 То же. Вып. 3-й 1914 г. Петрозаводск, 1915 г. 8°, 114 стр.

216/36 Олонецкие крестьянские леса. Петрозаводск, 1915 г. 8°, 39 стр.

217—227 Сборник статистических сведений по **Орловской** губ.

217/4 Т. II. Елецкий у. Москва, 1887 г. 8°, 953 стр.

218/5 Т. II. Вып. 2-й. Материалы по частно-владельческому хозяйству Елецкого у. Москва, 1888 г. 8°, 253 стр.

219/6 Т. III. Трубчевский у. Орел, 1887 г. 8°, IV+486 стр.
220/7 Т. IV. Кромской » Вып. 1-й. » 1889 » 8°, VIII+186 »
221/8 » » » » » 2-й. » 1892 » 8°, VII+521 »
222/9 Т. V. Карачевский » » 1-й. » 1889 » 8°, IV+156 »
223/10 » » » » » 2-й. » 1892 » 8°, XVIII+927 »
224/11 Т. VI. Болховской » » 1-й. » 1889 » 8°, V+225 »
225/12 » » » » » 2-й. » 1892 » 8°, V+945 »

226/13 Т. VII. Дмитровский у. Вып. 1-й. Орел, 1894 г. 8°, 211 стр.
227/14 Т. IX. Севский » » 1-й. » 1897 » 8°, III+319 »
228/15 Свод данных о числе кустарей и ремесленников Орловской губ. в 1913 г. 8°, XLVII+381 стр.
229/16 Очерк 17-летней деятельности взаимного земского страхования от огня строений в Орловск. губ. 1884 г. 8°, 30 стр. и 6 скл. табл.
230/17 Материалы по статистике взаимного земского от огня страхования Орловской губ. Данные по добровольному страхованию построек за 9-летие 1894 — 1902 гг. Орел, 1905 г. 4°, X+264 стр.
231/18 Вып. 2-й и основания тарификации построек. Орел, 1905 г. 8°, V+176 стр.
232/19 Вып. 3-й. Добровольное страхование движимых имуществ. Орел, 1906 г. 8°, XXVI+192 стр.
233/20 Статистическое бюро по коноплеводству при земском товариществе в гор. Орле. Орел, 1916 г. in folio, 25 стр.
234/21 Народное продовольствие в Орловск. губ. в земский период (к 25-летию земских учреждений). Чернигов, 1892 г. 8°, 162 стр.
235/22 Сборник статистич. сведений и материалов по начальному народному образованию в Орловск. губ. за 1894—95 г. Орел, 1897 г. 8°, XI+957 стр.
236/23 Об'яснительная записка заведующего статистич. отделением Орловской губерн. земской управы об основаниях оценочных работ по закону 8 июня 1893 г. Орел, 1898 г. 8°, 65 стр.

237—239 Материалы к оценке земель Орловской губ.

237/24 Кромской у. Вып. II. Свод экономических данных по крестьянскому хозяйству. Орел, 1904 г. 8°, 111 стр.
238/25 То же. Вып. III. Оценка земельных угодий. Орел. 1903 г. 8°, VI + + 236 стр.
239/26 Дмитровский у. Оценка земельных угодий. Свод экономич. данных по крестьян. хозяйству. Орел, 1904 г. 8°, V+307 стр.

240—242 Общие основания оценки земельных угодий Орловской губ.

240/26 Доходность пашни. Орел, 1907 г. 8°, XXXIV+99 стр.
241/27 » сенокосов и выгонов. Орел, 1908 г. 8°, XI+60 стр.
242/28 Общие основания оценки лесных угодий Орловск. губ. Орел, 1909 г. 8°, 63 стр.

243—252 Общие основания оценки лесных угодий Орловской губ. Орел, 1909 г. 8°.

243/30 Доходность лесов Болховского у. 33 стр.
244/31 » » Брянского » 38 »
245/32 » » Дмитровского » 34 »
246/33 » » Карачевского » 33 »
247/34 » » Кромского » 28 »
248/35 » » Елецкого, Ливенского и Малоархангельск. уу. 27 стр.
249/36 » » Мценского у. 22 стр.
250/37 » » Севского » 52 »
251/38 » » Орловского » 23 »
252/39 » » Трубчевского » 40 »

253/40 Геологические исследования Кромского у. Орлов. губ. СПб. 1883 г. 8°, 107 стр.
254/41 Материалы к оценке земель Орловской губ. Приложение 1-е. Краткое введение к естественно-научной классификации почв. Орел, 1903 г. 8°, II + + 13 стр.

255 — 261 Материалы к оценке земель Орловской губ. (Почвы. Отчет Орлов. губерн. земству).

255/42 Кромской у. Орел. 1902 г. 8°, III+116 стр.
256/43 Дмитровский » » 1903 » 8°, II+106 »
257/44 Карачевский » » 1904 » 8°, II+136 »
258/45 Малоархангельский » » 1906 » 8°, III+107 »

259—261 Почвенные исследования Орловской губ.

259/46 Почвы водосбора верхнего течения р. Оки (уезды Болховской, Мценский и Орловский). Орел, 1908 г. 8°, VI+298 стр.

260/47 Почвы водосбора среднего и нижнего течения р. Сосны (уу. Ливенский и Елецкий). Орел, 1908 г. 8°, III+140 стр.

261/48 Почвы водосбора верхнего течения р. Десны (Брянский, Трубчевский и Севский у.у.). Орел, 1910 г. 8°, IV+280 стр.

262—265 Общие основания оценки недвижимых имуществ Орловской губ. Орел, 1909 г. 8°.

262/49 Г.г. Болхов, Брянск, Дмитровск, Карачев, Кромы, Ливны, Малоархангельск, Мценск, Севск, Трубчевск, XIII+292 стр.

263/50 Гор. Елец, 45 стр.

264/51 » Орел, 69 стр.

265/52 Общие основания оценки торговых и торгово-промышленных помещений в пределах уездов и сельских построек, приносящих доход. Орел, 1909 г. 8°, 21 стр.

266—272 С.-х. обзор Орловской губ.

266/53 1895 г. Вып. 2-й. Результаты урожая. Орел, 1895 г. 8°, II+404 стр.

267/54 1896 г. То же. Орел, 1897 г. 8°, II+350 стр.

268/55 1887 г. Москва, 1887, 8°, 240 стр.

269/56 1887—88 г. Орел, 1888 г. 8°, XIV+301 стр.

270/57 1889 » » 1890 » 8°, XIV+212 »

271/58 1890 » » 1890 » 8°, VII+145 »

272/59 1890—91 » » 1902 » 8°, VII+203 »

273—275 С.-х. текущая статистика.

273/60 Урожай 1891 г. по Орловск. губ. и его последствия. Орел, 1892 г. 8°, XXII+238 стр.

274/61 Орловск. губ. Зима и весна 1892—93 г. Вып. 1-й. Виды на урожай и состояние скота (до 1/VI 1893 г.). Орел, 1893 г. 8°, XX+68 стр.

275/62 Орловск. губ. Лето 1893 г. (до сентября). Вып. 2-й. Урожай трав и хлебов. Орел, 1893 г. 8°, XVII+93 стр.

276—291 С.-х. обзор по Орловской губ.

276/63 За 1894 г. Вып. 1-й. Виды на урожай. Орел, 1894 г. 8°, II+37 стр.

277/64 За 1894 г. Вып. 2-й. Результаты урожая. Орел, 1894 г. 8°, III+232 стр.

278/65 За 10-летие 1886—1895 гг. Орел, 1899 г. 4°, 381 стр.

279/66 » 1897 г. Орел, 1897 г. 8°, 367+VIII стр.

280/67 » 1898 » » 1899 » 8°, 431 стр.

281/68 » 1899 г. Вып. 1-й (весна). Орел, 1899 г. 8°, 177 стр.

282/69 » » » » 2-й (осень). » » 8°, 221 »

283/70 » 1900 » » 1-й (зима и весна). » 1900 » 8°, 163 »

284/71	За 1901 г.	Орел,	1903 г.	8°,	216 стр.
285/72	» 1902 »	»	» »	8°,	196 »
286/73	» 1903 »	»	1904 »	8°,	360 »
287/74	» 1904 »	»	1906 »	8°,	356 »
288/75	» 1905—1909 гг.	»	1911 »	8°,	II+271 »
289/76	» 1910 г.	»	» »	8°,	109 »
290/77	» 1911 »	»	1912 »	8°,	270 »
291/78	» 1913 »	»	1915 »	8°,	III+262 »

292—293 Состояние хлебов в Орловской губ. за 1915 г.

292 79 Бюллетень № 1—по 1 июня, 8°, 11 стр.
293/80 » № 2 к 1 июля, 8°, 11 »
294 81 Посевная площадь и валовой сбор хлебов по Орловской губ. в 1911 г. Орел, 1911 г. 8°, II+45 стр.

295—296 Итоги оценочно-статистического исследования **Пензенской** губ.

295/1 Серия I. Оценка торгово-промышленных заведений. Часть I, II и III. 1. Методологическая. Вывод оценочных норм. Опросные программы и оценочные таблицы. Пенза, 1913 г. 8°, VIII+280 стр.

296/2 Серия II. Часть I и II. 1. Методологическая. 2. Вывод оценочных норм. Пенза, 1913 г. 8°, VIII+280 стр.

297/3 Об'яснительная записка губерн. земской управы по сборнику оценочных выводов и норм доходности городских недвижимых имуществ г. Пензы. Пенза, 1913 г. 8°, 35 стр.

298—308 Итоги оценочно-статистических исследований Пензенской губ.

Серия III. Исследование земельных имуществ. Часть II. Подворная перепись крест. хозяйств.

298/4	Вып.	1-й. Керенский	у. Пенза,	1913 г.	8°,	X+118 стр.
299/5	»	2-й. Чембарский	» »	» »	8°,	X+195 »
300/6	»	3-й. Краснослободский	» »	» »	8°,	X+191 »
301/7	»	4-й. Наровчатский	» »	» »	8°,	X+124 »
302/8	»	5-й. Инсарский	» »	» »	8°,	X+175 »
303/9	»	6-й. Нижне-Ломовский	» »	» »	8°,	X+148 »
304/10	»	7-й. Пензенский	» »	» »	8°,	X+151 »
305/11	»	8-й. Саранский	» »	» »	8°,	X+156 »
306/12	»	9-й. Городищенский	» »	» »	8°,	X+175 »
307/13	»	10-й. Мокшанский	» »	» »	8°,	X+150 »

308/14 » 11-й. Поуездные и погубернские итоги. Пенза, 1913 г. 8°, VI+43 стр.

309—314 С.-х. текущая статистика.

309/15 С.-х. обзор Пензенской губ. за 1909 — 1911 гг. Вып. 1-й. Пенза, 1912 г. 8°, 100 стр.

310/16 С.-х. бюллетень 1911 г. Вып. 1-й. Виды на урожай хлебов и трав в 1912 г. 8°, 15 стр.

311/17 То же. Вып. 2-й. Предварительные данные об урожае хлебов и трав в 1911 г. 8°, 49 стр.

312/18 С.-х. обзор Пензенской губ. за 1911 — 1912 г. Пенза, 1913 г. 8°, II+121 стр.

313/19 То же за 1912—1913 г. Пенза, 1914 г. 8°, II+136 стр.

314/20 Состояние озимей в Пензенской губ. перед уходом под снег в 1912 г. и по выходе из-под снега в 1913 г. Бюллетень № 1, 1913 г. 8°, 17 стр.

315—321 Условия произрастания озимых и яровых хлебов и трав в Пензенской губ. и виды на урожай их.

315/21 Бюллетень № 1, 1912 г. (с 1 мая по 1 июня) 8°, 13 стр.
316/22 » № 2, » » (1—15 июня) 8°, 9 »
317/23 » № 3, » » (15 июня—1 июля) 8°, 13 »
318/24 » № 4, » » (1—15 июля) 8°, 11 »
319/25 » № 5, » » (15 июля—31 июля) 8°, 11 »
320/26 » № 4, 1913 г. (15—31 мая) 8°, 8 »
321/27 » № 7, » » (1—15 июля) 8°, 21 »

322/28 Арендные цены на землю под озимые 1912 г. и под яровые 1913 г. и движение их с 1910 г. 8 стр.

323—329 Базарные цены на с/х продукты и скот по Пензен. губ. в 1913 г.

323/29 Бюллетень № 1—за апрель 8°, 14 стр.
324/30 » № 3— » июнь 8°, 13 »
325/31 » № 4— » июль 8°, 13 »
326/32 » № 6— » сентябрь 8°, 15 »
327/33 » № 7— » октябрь 8°, 14 »
328/34 » № 8— » ноябрь 8°, 14 »
329/35 » № 9— » декабрь 8°, 14 »

330—331 Цены на рабочие руки в Пензенской губ.

330/36 Весна 1913 г. 8°, 6 стр.
331/37 Лето 1913 г. 8°, 12 стр.

332/38 Цены на рабочие руки и аренду земли под озимые осенью 1913 г. в Пензенской губ. 8°, 12 стр.

333/39 Санитарное исследование Пензен. губ. I. Статистика населения городов и уездов за 10 лет (1880—1889). II. Движение населения по церковным приходам за 9 лет (1880—1883 и 1887—1891). Пенза, 1903 г. 8°, IV + 325 стр.

334/40 Поволостные и алфавитные списки населенных мест Пензен. губ. Пенза, 1914 г. 8°, 66 стр.

335/41 Железнодорожный грузооборот Пензенск. губ. в связи с общеэкономич. данными. Пенза, 1916 г. 8°, VII + 137 стр.

336—345 Предварительные итоги всероссийской с/х поземельной переписи 1917 г.

336/42 Вып. 1-й. Городищенский у. Пенза, 1917 г. 8°, IV + 61 стр.
337/43 » 2-й. Мокшанский » » » » 8°, V + 43 »
338/44 » 3-й. Наровчатский » Ниж. Ломов, » » 8°, IV + 31 »
339/45 » 4-й. Керенский » Пенза, » » 8°, IV + 43 »
340/46 » 5-й. Инсарский » » » » 8°, V + 55 »
341/47 » 6-й. Краснослободский » » » » 8°, V + 43 »
342/48 » 7-й. Пензенский » » » » 8°, IV + 43 »
343/49 » 9-й. Саранский » » 1918 » 8°, IV + 61 »
344/50 » 10-й. Чембарский » Ниж. Ломов, » » 8°, IV + 67 »
345/51 » 11-й. Пензенская г. Поуездные итоги. Пенза, 1917 г. 8°, IV + + 46 стр.

346/52 Промыслы в Наровчатском у. Пензенской губ. по исследованию 1912 г. Москва, 8°, X + 341 стр.

347/53 Краткий очерк о почвенных исследованиях в Мокшанском у. Пензенской губ., произведенных в 1909 г. Саратов, 8°, 36 стр.

348/54 Отчет оценочного отделения (Пензен. губ. зем. управы) в 1909—1910 г.г. Часть I. Работы по изучению естественно-историч. условий губернии. Пенза, 1910 г. 8°, 48 стр.

349—359 Труды экспедиций, организованных для изучения естественно-исторических условий Пензенской губ.

349/55 Серия I. Геология. Вып. 1-й. Мокшанский у. Москва, 1915 г. 8°, 39 стр.
350/56 » » » 2-й. Нижне-Ломов. » » 1912 » 8°, 98 »
351/57 » » » 3-й. Пензенский » » » » 8°, 82 »
352/58 » » » 4-й. Чембарский » » 1913 » 8°, 132 »
353/59 » » » 5-й. Наровчатский » » 1914 » 8°, 60 »
354/60 » » » 6-й. Керенский » » 1915 » 8°, 73 »
355/61 » » » 7-й. Городищенск. » » 1914 » 8°, 144 »
356/62 » » » 8-й. Краснослобод. » » 1915 » 8°, 65 »
357/63 » » » 9-й. Инсарский » » » » 8°, 50 »
358/64 » » » 10-й. Саранский » » » » 8°, 57 »
359/65 » » » 11-й. Геологический очерк Пензенской губ. Москва, 1916 г. 8°, 234 стр.

360/66 Климат Пензенской губ. Серия III. Губернские сводки. Вып. 1-й. Москва, 1915 г. 8°, VI+235 стр.

361/67 Очерк начального образования в Пензенской губ. по сведениям 1899—1900 г. Пенза 1905 г. 8°, 269 стр.

362/68 Статистический обзор начального образования в Пензенской губ. за 1913—14 уч. год. Год I. Пенза, 1915 г. 8°, III+127 стр.

363—373 Список населенных мест **Пермской** губ.

363/ 5 Камышловский у. Пермь, 1908 г. 8°, 55 стр.
364/ 6 Осинский » » » » 8°, 105 »
365/ 7 Шадринский » » » » 8°, 64 »
366/ 8 Пермский » » » » 8°, 209 »
7/ 9 Екатеринбургский » » » » 8°, 57 »
368 10 Кунгурский » » 1909 » 8°, 117 »
369/11 Верхотурский » » » » 8°, 72 »
370/12 Чердынский » » » » 8°, 91 »
371/13 Соликамский » » » » 8°, 219 »
372/14 Красноуфимский » » » » 8°, 76 »
373/15 Оханский » » » » 8°, 276 »

В каждом из этих выпусков, кроме краткого обзора уезда, имеются материалы по **21** и **23** рубрикам «Указателя».

374/16 Свод данных, помещенных в списках населенных мест Пермской губ., изд. 1908—09 г.г. и другие краткие статистические сведения о Пермск. губ. Пермь, 1910 г. 8°, 82 стр.

375/17 Списки населенных мест Пермск. губ. Пермь, 1905 г. 8°, VIII+ +526 стр.

376/18 Список населенных мест Красноуфимск. у. Пермск. губ. по переписи с 1888 по 1891 г.г. Пермь, 1894 г. 8°, VI+132 стр.

377—387 Движение населения Пермск. губ. с 1882 по 1901 г.

377/19 Часть 1-я. Шадринский у. Пермь, 1903 г. 8°, 78 стр.
378/20 » 2-я. Екатеринбургский » » 1906 » 8°, 77 »
379/21 » 3-я. Ирбитский » » » » 8°, 55 »
380/22 » 4-я. Пермский » » » » 8°, 57 »
381/23 » 5-я. Чердынский » » » » 8°, 57 »
382/24 » 6-я. Верхотурский » » » » 8°, 65 »
383/25 » 7-я. Камышловский » » » » 8°, 67 »
384/26 » 8-я. Соликамский » » » » 8°, 63 »
385/27 » 9-я. Оханский » » » » 8°, 57 »
386/28 » 10-я и 11-я Кунгур. и Красноуф. » » » » 8°, 103 »
387/29 » 12-я. Осинский » » » » 8°, 61 »

Материалы всех этих 12 частей отнесены к 21 рубрике «Указателя».

388/30 Епанаевская волость Красноуфим. у. Пермск. губ. Экономическое исследование Пермь, 1883 г. 8°, 189 стр.

389/31 Острогожская волость. Статистико-экономическое описание волости Оханского у. Пермск. губ. Сарапуль, 1889 г. 8°, II+135 стр.

390/32 Подворное исследование экономического положения сел. населения Оханского у. Пермск. губ., произведенное в 1890—1891 г.г. Вып. I-й Пермь, 1896 г. 4°, VIII+380 стр.

391/33 Сборник статистич. сведений по Екатеринбург. у. Пермск. губ. Екатеринбург, 1891 г. 8°, 1108 стр.

392/34 Краткая подворная перепись Екатеринбург. у. Пермск. губ. 1912 г. Пермь, 1912 г. 8°, I+158 стр.

393/35 Материалы для статистики Красноуфимск. у. Пермск. губ. Вып. I-й. Казань, 1890 г. 4°, 194 стр.

394/36 Вып. 3-й. Таблицы. Казань, 1893 г. 4°, 430 стр.

395/37 » 4-й. Примечания к таблицам. Казань, 1893 г. 4°, 155 стр. и подворная карточка.

396/38 Вып. 5-й. Ч. I. (Заводский район). Казань, 1894 г. 4°, 419 стр.

397/39 Очерк экономического положения башкирского населения Красноуфимского у. Пермской губ. Пермь, 1893 г. 8°, 158 стр.

398—410 Промыслы Пермской губ.

398/40 Кустарные промыслы Красноуфим. у. Пермь, 1898 г. 8°, I+59 стр.

399/41 Гранильный промысел на Урале. Екатеринбург, 1887 г. 8°, 94+XXVII стр.

400/42 Промыслы Екатеринбургск. у. Пермск. губ. Екатеринбург, 1889 г. 342+XCVI стр.

401/43 Металлические кустарные промыслы Екатеринбург. у. Екатеринбург, 1907 г. 8°, XXXII+290 стр.

402/44 Обзор кустарных промыслов Екатеринбург. у. Екатеринбург, 1909 г. 8°, XI+129 стр.

403/45 Очерк кустарных промыслов Екатеринбург. у. Пермск. губ. 1912 г. Пермь, 1912 г. 8°, IV+169 стр.

404/46 Кустарная промышленность Пермск. губ. на Сибирско-Уральск. научно-промышл. выставке в гор. Екатеринбурге в 1887 г. Вып. I-й. Уезды: Екатеринбург., Верхотур., Красноуфим. и Пермский. Пермь, 1888 г. 8°, 169 стр.

405/47 Оханский у. Пермь, 1915 г. 8°, VII+168 стр.

406/48 Верхотурский » » » » 8°, VIII+145 стр.

407/49 Шадринский » » » » 8°, VIII+235 стр.

408/50 Очерк кустарных промыслов Пермского у. 1913 г. Пермь 1913 г. 8°, IV+94 стр.

409/51 Очерк кустарных промыслов Шадринского у. Пермской губ. Пермь, 1915 г. 8°, VIII+335 стр.

410/52 Очерк кустарных промыслов Оханского у. Пермск. губ. Пермь, 1915 г. 8°, VII+168 стр.

411/53 Материалы к выяснению вопроса об обеспечении горно-рабочего населения Пермской губ. в продовольственном отношении. Пермь, 1900 г. 8°, XVI+358 стр.

412/54 Сборник сведений о положении начальн. народн. образования в Пермской губ. Вып. 2-й. Таблицы. Пермь, 1903 г. 8°, 713 стр.

413—419 Материалы к оценке земель Пермской губ.

413/55 Т. II. Кунгурский у. Пермь, 1900 г. 8°, V+715 стр.

414/56 Т. III. Вып. 1-й. Чердынский у. Пермь, 1901 г. 8°, VI+488 стр.

415/57 » » 2-й. Чердынский у. Свод хозяйственно-экономич. данных подворной переписи. Пермь, 1901 г. 8°, I+291 стр.

416/58 Т. III. Вып. 3-й. Чердынский у. Список юридич. владений с распределением земель на угодья, по межевым и учетным дачам. Пермь, 1901 г. 8°, I+235 стр.

417/59 Т. IV. Вып. 1-й. Екатеринбургский у. Пермь, 1902 г. 8°, V+453 стр.

418/60 » » » 2-й. » » Свод экономических данных подворной переписи. Пермь, 1902 г. 8°, IV+444 стр.

419/61 Т. VI Вып. 2-й. Ирбитский у. Свод экономич. данных подворной переписи. Пермь, 1904 г. 8°, 265 стр.

420/62 Материалы, относящиеся к переоценке лесов для губерн. земск. раскладки по сведениям 1886 г. Пермь, 1887 г. 8°, 124 стр.

421—426 Материалы к оценке земель Пермской губ.

421/63 Свод сообщений добровольных корреспондентов за 1898—1900 г.г. Пермь, 1903 г. 8°, XV+184 стр.

422/64 Вып. 1-й (Т. IV—VIII). Пермское Зауралье. Учет земель. Пермь, 1903 г. 8°, 300 стр.

423/65 Вып. 3-й. Ч. I. Пермск. губ. Естественно-историч. часть. Климат и растительность. Пермь, 1903 г. 8°, IV+83 стр.

424/66 Вып. 3-й. Пермское Зауралье. Естеств.-историч. часть. Почвы. Пермь, 1903 г. 8°, 196 стр.

425/67 Вып. 4-й. Пермское Зауралье. Оценочные нормы. Пермь, 1904 г. 8°, XIV+771 стр.

426/68 Приложения к 4-му вып. Пермское Зауралье. Рельеф, почва, сенокос. Пермь, 1904 г. 8°, III+152 стр.

427/69 Нормы оценки городск. недвижим. имуществ и промышлен. заведений. Вып. 1-й. Гор. Пермь и Пермск. у. Пермь, 1902 г. 8°, X+327 стр.

428/70 Нормы для определения чистой доходности недвиж. имуществ. Пермь, 1908 г. 8°, 117 стр.

429/71 Примеры оценок разных видов недвижим. имущ. Пермск. губ. Пермь, 1907 г. 8°, 134 стр.

430—437 Приложен. оценочн. норм к определению чистой нормальной доходности по недвижим. имуществ. Пермской губ.

430/72 Земли и леса казенные, удельные, посессионные и частновладел. Вып. 1-й. Пермь, 1908 г. 8°, 31 стр.

431/73 Надельные земли крестьян. Вып. 2-й. Пермь, 1908 г. 8°, 278 стр.

432/74 » » » » » » » » 8°, 52 »

433/75 » » » » » » » » 8°, 29 »

434/76 Город. недвиж. имущества. Вып. 3-й. Кунгур. Пермь, 1908 г. 8°, 56 стр.

435/77 » » » » » Екатеринб. » 1909 » 8°, 254 »

436/78 » » » » » Чердынь, Соликамск, Оханск, Верхотурье, Красноуфимск, Оса, Камышлов, Шадринск и Ирбит. Пермь, 1908 г. 8°, I+255 стр.

437/79 Сводка оценок земель и лесов, казенных, удельных, посессионных и других владений по уездам и губерниям. Вып. 1-й. Пермь, 1909 г. 8°, 5 стр.

438—441 С.-х. текущая статистика Пермской губ.

438/80 Материалы для с.-х. статистики Пермской губ. Красноуфим. у. Вып. 1-й. Пермь, 1877 г. 8°, 168 стр.

439/81 Вып. 2-й. Шадринский у. Пермь, 1877 г. 8°. 186 стр.

440 82 » 3-й. Верхотурский » » 1880 » 8°, 160 »

441/83 С/х. нужды Пермского края. Пермь, 1881 г. 8°, 228 стр.

442—477 Пермская губ. в с.-х. отношении.

442/84 Вып. 1-й. Зима 1892/93 г. и весна 1893 г. Пермь, 1893 г. 8°, V+183 стр.

443/85 Вып. 2-й. Лето и осень 1893 г. Пермь, 1894 г. 8°, XVI+288 стр.

444/86 Вып. 2-й. Лето 1894 г. Пермь, 1894 г. 8°, IV+55 стр.+13 скл. таб.

445/87 Вып. 1-й. Площадь озимых посевов и состояние их осенью 1897 г. и весной 1898 г. Пермь, 1898 г. 8°, VIII+28 стр.

446/88 Вып. 2-й. Состояние озимых и яровых посевов 15—20 июня 1898 г. Пермь, 1898 г. 8°, 27 стр.

447/89 Вып. 3-й. Виды на урожай озимых, яровых хлебов и трав по сведениям от 1—15 июля 1898 г. Пермь, 1898 г. 8°, 44 стр.

448/90 Вып. 4 й. Зима 1897—98 г. и весна 1898 г. Пермь 1898 г. 8°, II+394 стр.

449/91 Вып. 1-й. Площадь озимых посевов и состояние их осенью 1898 г. и весною 1899 г. Пермь, 1899 г. 8°, 39 стр.

450/92 Вып. 2-й. Состояние озимых и яровых посевов 15—25 июня 1899 г. Пермь, 1899 г. 8°, 31 стр.

451/93 Обзор 1899 г. Лето, осень 1899 г. и зима 1899—1900 г. Пермь, 1901 г. 8°, 268 стр.

452/94 Вып. 1-й. Площадь озимых посевов и состояние их осенью 1899 г. и весною 1900 г. Пермь, 1900 г. 8°, 17+VII стр.

453/95 Вып. 2-й. Состояние озимых и яровых посевов около 1 июня 1900 г. Пермь, 1900 г. 8°, 16+IV стр.

454/96 Вып. 3-й. 1900 г. Виды на урожай озимых и яровых хлебов и трав к 1 июля 1900 г. Пермь, 1900 г. 8°, 41 стр.

455/97 Обзор 1900 г. Пермь, 1903 г. 8°, 296 стр.

456/98 Вып. 1-й 1901 г. Площадь озимых посевов и состояние их осенью 1900 г. и весной 1901 г. Пермь, 1901 г. 8°, VIII+15 стр.

457/99 Вып. 2-й 1901 г. Состояние озимых и яровых посевов около 1 июня 1901 г. Пермь, 1901 г. 8°, I+16 стр.

458/100 Обзор 1901 г. Пермь, 1902 г. 8°, 295 стр.

459/101 Вып. 1-й. 1902 г. Площадь посева озимых хлебов и состояние их осенью 1901 г. и весной 1902 г. Пермь, 1902 г. 8°, 23+V стр.

460/102 Вып. 3-й. 1902 г. Площадь посева яровых хлебов, условия произрастания хлебов и трав в течение июня и состояние их к 1 июля. Пермь, 1902 г. 8°, 50 стр.

461/103 Вып. 4-й. 1902 г. Площадь посева озимых хлебов к урожаю 1903 г. и состояние их перед уходом под снег осенью 1902 г. Пермь, 1903 г. 8°, 24 стр.

462/104 Обзор 1903 г. Пермь, 1904 г. 8°, VI+265 стр.

463/105 Вып. 2 й. 1904 г. Состояние хлебов и трав к 1 июня 1904 г. Пермь, 1904 г. 8°, I+43 стр.

464/106 Вып. 3-й. 1904 г. Состояние хлебов и трав к 1 июня 1904 г. и площади яровых посевов в 1904 г. 8°, I+67 стр.

465/107 Вып. 4-й. 1904 г. Предварительные сведения об урожае хлебов и трав в Пермской губ. в 1904 г. Пермь, 1904 г. 8°, 76 стр.

466 108 Обзор 1904 г. Пермь, 1905 г. 8°, VI+275 стр.

467/109 Вып. 1-й. 1905 г. Состояние озимых посевов весной 1905 г. Пермь, 1905 г. 8°, 50 стр.

468/110 Вып. 3-й. 1906 г. Состояние хлебов и трав к 1 июля 1905 г. и площади яровых посевов в 1905 г Пермь, 1905 г. 8°, I+65 стр.

469 111 Вып. 4-й. 1905 г. Предварительные сведения об урожае хлебов и трав в Пермской губ в 1905 г. Пермь, 1905 г. 8°, II+76 стр.

470/112 Обзор 1905 г. Пермь, 1906 г. 8°, VI+320 стр.

471/113 Вып. 1-й. 1906 г. Состояние озимых посевов весной 1906 г. Пермь, 1906 г. 8°, 34 стр.

472/114 Вып. 2-й. 1906 г. Состояние хлебов и трав к 1 июня 1906 г. Пермь, 1906 г. 8°, I+46 стр.

473/115 Вып. 3-й. 1906 г. Состояние хлебов и трав к 1 июля 1906 г. и площадь яровых посевов в 1906 г. Пермь, 1906 г. 8°, I+52 стр.

474/116 Вып. 4-й. 1906 г. Предварительные сведения об урожае хлебов и трав в Пермской губ. в 1906 г. Пермь, 1906 г. 8°, I+47 стр.

475/117 Обзор 1906 г. Пермь, 1907 г. 8°, VI+264 стр.

476/118 » 1907 » » 1908 » 8°, VI+300 »

477/119 » » » » » » 4°, II+277 »

478/120 Обзор Красноуфимского у. в с.-х. отношении за 1889 г. Пермь, 1890 г. 8°, XIII+123 стр.

479—489 Картограмма, показывающая виды на урожай в Пермской губ.

1907 г. Пермь, 1907 г.

479/121 Озимые посевы (ржи) к 20 июля.

480/122 Яровые посевы к 20 июля.

481/123 Травы (урожай).

1908 г. Пермь, 1908 г.

482/124 Озимые посевы (ржи) к 20 июля.

483/125 Яровые посевы к 20 июля.

484/126 Травы.

1909 г. Пермь, 1909 г.

485/127 Озимые посевы (ржи) на 1 мая.

486/128 » » » » 20 июля.

487/129 Яровые » » » » »

488/130 Травы на 20 июля.

1911 г. Пермь, 1911 г.

489/131 Озимые посевы на 20 июля.

490/132 Доклад № 28 Пермск. губернск. зем. упр. Пермскому губернск. земскому собранию 42-й очередной сессии. Об урожае хлебов и трав в Пермской губ. в 1911 г. Пермь, 1911 г., in folio, 46 стр.

491/133 Приложение к докладу № 28. (Об урожае в 1911 г.) 8°, 130 стр.

492/134 Базарные сведения о ценах на продукты полеводства и скотоводства в Пермской губ. Выходили ежемесячно в 1914—1916 г. г. и в начале 1917 г. по 15, 19, 21 стр. in 4°.

493—498 Сборник статистич. сведений по **Самарской** губ. Отдел хозяйств. статистики.

493/4 Т. I. Вып. 1-й. Самарский у. Москва, 1883 г., in folio, II+205 стр.

494/5 Т. II. Ставропольский у. Москва, 1884 г. 8°, IV+515 стр.

495/6 Т. III. Бузулукский у. Самара, 1885 г. 8°, III+555. стр.

496/7 Т. V. Бугульминский у. Самара, 1887 г. 8°, 688 стр.

497/8 Т. VI. Николаевский у. Самара 1889 г. 8°, II+1126 стр.

498/9 Т. VIII (вып. 1-й). Самара, 1892 г. 8°, X+3 склад. табл.+ +213 стр.

499/10 Очерк частновладельческого хозяйства в Бузулукском у. Самарской губ. Самара, 1899 г. 8°, 86 стр.

500/11 Статистическое исследование обязательного страхования за 15 лет (1888—1892 г.). Вып. 1-й (отдел I). Новоузенский у. Самара, 1905 г. 8°, 174 стр.

501/12 Подворная перепись крестьянск. хозяйств Самарской губ. Самарского у. Самара, 1913 г. 8°, 245 стр.

502/13 Критическая оценка матерчалов Всероссийской с.-х. переписи Самарской губ. Самара, 1916 г. 8°, 103 стр.

503—509. Материалы по оценке земель Самарской губ.

503/14 Николаевский у. Крестьянство. Вып. 1-й. Самара. 1904 г. 8°, 102 стр.
504/15 Т. I. Николаевский у. Ч. I. Вып. 1-й. Самара, 1908 г. 8°, VII+229 стр.
505/16 Т. I. Николаевский у. Самара, 1903 г. 8°, 339 стр.
506/17 Ставропольский у. Самара, 1906 г. 8°, II+242 стр.
507/18 Т. III. Новоузенский у. Геологический и почвенный очерк. Самара. 1909 г. 8°, II+511 стр.
508/19 Т. IV. Бугурусланский у. СПБ, 1909 г. 8°, V+234 стр.
509/20 Т. V. Самарский у. Самара, 1911 г. 8°, XII+367 стр.
510/21 Опыт выработки норм для оценки неземельных имуществ. Вып. 1-й. Новоузенский у. Самара, 1898 г. 8°, XXI+61 стр.
511/22 Нормы доходности недвижим. имущ. гор. Бузулука. Самара, 1911 г. 8°, 46 стр.
512/23 Материалы для установления норм доходности земель и лесов Самарской губ. Николаевский и Бузулукский у. у. Самара, 1912 г. 8°, IV+271 стр.

513—537 С.-х. обзор Самарской губ.

513/24 1890 г. Зима и весна. » 1-й. » » » 8°, VIII+54 »
514/25 » » Лето и осень. Вып. 2-й. Самара, 1890 г. 8°, IV+62 стр.
515/26 1892 г. Зима и весна. » 1-й. » 1892 » 8°, 99 »
516/27 » » Лето и осень. » 2-й. » 1893 » 8°, II+102 »
517/28 1893 г. Самара, 1893 г. 8°, 166 стр.
518/29 1894 г. » 1895 г. 8°, 132 стр.
519/30 1894/95 г. Вып. 1-й. Самара, 1896 г. 8°, 151 стр.
520/31 » » » 2-й. » 1897 » 8°, III+448 стр.
521/32 1895/96 » » 3-й. » 1899 » 8°, II+205 стр.
522/33 1896/97 » » 1-й. » 1898 » 8°, 226 стр.
523/34 » » » 2-й. » » » 8°, IV+155 стр.
524/35 » » » 3-й. » 1899 » 8°, 203 стр.
525/36 1897/98 » » 1-й. » » » 8°, 32 стр.
526/37 » » » 2-й. » 1898 » 8°, 105 стр.
527/38 » » » 3-й. » 1899 » 8°, X+629 стр.
528/39 1898/99 » » 1-й. » » » 8°, 102 стр.
529/40 » » » 2-й. » 1900 » 8°, IV+490 стр.
530/41 1899/1900 г. Самара, 1902 г. 8°, IV+424 стр.
531/42 1900/1901 » » 1903 » 8°, IV+556 стр.
532/43 Приложения к обзору Самарской губ. за 1902/1903 г. Таблицы. Самара, 1905 г. 8°, III+360 стр.
533/44 1904 г. Таблицы. Вып. 1-й. Зима и весна. Самара, 1904 г. 8°, II+178 стр.
534/45 1904 г. Таблицы. Вып. 2-й. Зима и весна. Самара, 1906 г. 8°, 67 стр.
535/46 1904 г. Текст. Вып. 3-й. Зима и весна. Самара, 1906 г. 8°, 97 стр.
536/47 1905 » » » 1-й. » » » » » » 8°, 75 стр.
537/48 » » Таблицы » 2-й. » » » » » » 8°, IV+ +207 стр.

538—551 С.-х. текущая статистика Самарской губ.

538/49 Краткий предварительный отчет о состоянии хлебов и трав по губернии весной 1906 г. Самара, 8°, 8 стр.

539/50 Предварительные данные об урожае хлебов в 1906 г. у крестьян Самарской губ., in folio, 11 стр.

540/51 Состояние хлебов в последних числах июня 1907 г. у крестьян Самарской губ. 8°, 72 стр.

541/52 С.-х. бюллетень. Состояние озимых по выходе из-под снега весной 1908 г. у крестьян Самарской губ., in folio, 9 стр.

542/53 С.-х. бюллетень о состоянии хлебов и трав у крестьян Самарской губ. к 15 мая 1908 г., по сведениям волостных правлений, in folio, 16 стр.

543/54 С.-х. бюллетень. Состояние хлебов и трав у крестьян Самарской губ. к 20 июня 1908 г., по сведениям волостных правлений, in folio, 30 стр.

544/55 С.-х. обзор Самарской губ. за 1909/10 г. Самара, 1911 г. 8°, 86 стр.

545/56 » » » » » 1911—1913 г. г. Самара, 1914 г. 8°, II+323 стр.

546/57 С.-х. обзор Самарской губ. за 1914 г. Самара, 1915 г. 8°, 207 стр.

547/58 » » » » » 1915 » » 1916 » 8°, I + +259 стр.

548/59 Состояние озимых посевов у крестьян Самарской губ. осенью 1915 г. и количество скота ко времени постановки его в стойло. Самара, 1915 г. 8°, 8 стр.

549/60 Размеры посевной площади и урожай хлебов и трав в Самарской губ. в 1899 г. Самара, 1900 г. 8°, 31 стр.

550/61 Условия сева озимых и состояние озимых посевов осенью 1901 г. Самара, 1902 г. 8°, 16 стр.

551/62 Площадь посева ржи и количество скота к 15 апрелю 1912 г. у крестьян Самарской губ.

552/63 Сборник хозяйственно-статистических сведений по Самарской губ. Вып. 1-й. Самара, 1912 г. 8°, IX+176 стр.

553/64 Земско-статистический справочник по Самарской губ. на 1914 г. Самара, 1914 г. 8°, XI+145 стр.

554—566 Сборник статистич. сведений по **Саратовской** губ.

554/3 Т. III. 1. Промыслы крестьянского населения Саратовск. и Царицынск. у. у. 2. Крестьянский кредит в Саратовск. и Царицынск. у. у. 3. Сдача душевой земли крестьянами Саратовского у. Саратов, 1884 г., in folio, I+264 стр.

555/4 Т. IV. 1. Личное землевладение в Петровском и Аткарском у. у. 2. Статистико-экономические таблицы по Петровскому у. Саратов, 1884 г. 4°, III + 149 стр.

556/5 Т. V. Хвалынский у. Саратов, 1886 г. 8°, VIII+438 стр.

557/6 Т. VI. Вып. 1-й. Аткарский у. Саратов, 1887 г. 8°, VI+505 стр.

558/7 Т. VI. Вып. 2-й. Аткарский у. Саратов, 1886 г. 8°, II+296 стр.

559/8 Т. VII. Вольский у. Саратов, 1887 г. 8°, III+135 стр.

560/9 Т. VII. Ч. II. Вольский у. Саратов, 1892 г. 8°, V+581 стр.

561/10 Свод. статистич. сведений по Саратовской губ. Т. VIII. Ч. I. Таблицы. Саратов, 1888 г. 8°, XII+848 стр.

562/11 Т. IX. Сердобский у. Саратов, 1892 г. II+1502 стр.

563/12 Т. X. Кузнецкий у. Саратов, 1891 г. 8°, VI+885 стр.

564/13 Т. XI. Камышинский у. Саратов, 1891 г. 8°, V+974 стр.

565/14 Т. XII. Вып. 1-й. Балашовский у. Саратов, 1893 г. 8°, VI+966 стр.

566/15 Т. XIII. » 2-й. » » » 1897 » 8°, I+223 стр.

567/16 Краткая характеристика почвенных типов Саратовского, Аткарского и Петровского у. у. Саратовской губ. Саратов, 1898 г. 8°, 42 стр.

568/17 Материалы о грузовом движении по дорогам Саратовской губ. Саратов, 1897 г. 8°, 778 стр.

569/18 Исследование крест. скотоводства в Саратовской губ., произведенное в 1895 г. Т. II. Саратов, 1897 г. 8°, 394 стр.

570/19 Исследование частновладельческого скотоводства в Саратовской губ., произведенное в 1894 г. Саратов, 1895 г. 4°, 464+X стр.

571/20 Повторное исследование частновладельч. скотоводства Саратовской губ., произведенное в 1902 г. Саратов, 1904 г. 8°, VI+586 стр.

572/21 Исследование частновладельч. скотоводства Саратовской губ., произведенное в 1910 г. Т. V. Саратов, 1912 г. 8°, XLVII+615 стр.

573—582 Список населенных мест Саратовской губ. за 1911 г.

573/22 Аткарский у. Саратов. 1912 г. 8°, VII+73 стр.
574/23 Царицынский » » » » 8°, VII+18 »
575/24 Балашовский » » » 8°, VII+81 »
576/25 Вольский » » » » 8°, VII+30 »
577/26 Камышинский » » » » 8°, VII+42 »
578/27 Кузнецкий » » » » 8°, VII+42 »
579/28 Петровский » » » » 8°, VII+62 »
580/29 Саратовский » » » » 8°, VII+63 »
581/30 Сердобский » » » » 8°, VII+71 »
582/31 Хвалынский » » » » 8°, VII+37 »

583—586 Исследование кустарных промыслов Саратовской губ.

583/32 Вып. 1-й. Город Кузнецк. Саратов. 1904 г. 4°, II+205 стр.
584/33 » 3-й. Аткарский у. » 1912 » 4°, 84 стр.
585/34 » 4-й. Вольский » » » » 4°, VI+71 стр.
586/35 » 5-й. Балашовский и Сердобский у. у. Саратов, 1913 г. 4°, I+92 стр.

587/36 Общественные запашки в Царицынском, Саратовском и Петровском у. у. Саратов, 1884 г. 8°, 26 стр.

588/37 Материалы по изучению детской смертности в Саратовской губ. с 1899—1901 г. Саратов, 1904 г. 8°, 379 стр.

589—596 Материалы для оценки земель Саратовской губ.

589/38 Вып. 1-й. Ч. I. Землевладение. Саратов, 1906 г. 8°, XIV+209 стр.
590/39 Вып. 1-й. Ч. II. Землевладение. Саратов, 1906 г. 8°, IX+445 стр.
591/40 Вып. 2-й. Эксплоатация пашни в частновладельческих хозяйствах и крестьянские вненадельные аренды. Саратов, 1905 г. 8°, I+131 стр.
592/41 Вып. 3 й. Севообороты и системы полеводства. Ч. I. Крестьянское хозяйство. Саратов, 1906 г. 8°, 207 стр.
593/42 Вып. 4-й. Распределение полевых культур. Ч. I. Крестьянское хозяйство. Саратов, 1904 г. 8°, I+113 стр.
594/43 Вып. 5-й. Техника полеводства. Ч. I. Крестьянское хозяйство. Саратов, 1904 г. 8°, I+85 стр.
595/44 Вып. 6-й. Основания оценки и нормы доходности земельных угодий. Саратов, 1908 г. 8°, XXVI+885 стр.
596/45 Проект оснований и норм для оценки земель Петровского и Аткарского у.у. Саратов, 1904 г. 8°, IV+143 стр.
597/46 Материалы для оценки неземельных имуществ Саратовской г. Вып. 1-й. Основания и нормы для оценки фабрик, заводов, промышленно-торговых заведений и проч. неземельных имуществ. Саратов, 1908 г. 8°, XIV+190 стр.
593/47 Вып. 2-й. Саратов, 1910 г. 8°, XXI+956 стр.
599/48 Вып. 3-й. Саратов, 1910 г. 8°, XXI+956 стр.
600/49 Проект общих оснований оценки недвижимых имуществ в городах Саратовской губ. Саратов, 1911 г. 8°, 145 стр.
601/50 Опыт сел.-хоз. обзора Саратовской губ. за 1886 г. Саратов, 1886 г. 8°, VI+147 стр.
602/51 Опыт сел.-хоз. обзора Саратовской губ. за 1888 г. Вып. 1-й. Зима и весна. Саратов, 1888 г. 8°, 209 стр.
603/52 Опыт сел.-хоз. обзора за 1888 г. Вып. 2-й. Лето и осень. Саратов, 1889 г. 8°, VII+213 стр.
604/53 Отзывы корреспондентов текущей статистики по некоторым вопросам сельской жизни Саратовской губ. Вып. 1-й. 1902 г. Саратов, 1902 г. 8°, 170 стр.

605—665 Сельско-хозяйственная текущая статистика Саратовской губ.

605/54 Урожай полевых растений в Сарат. губ. в 1904 г. Саратов, 1905 г. 8°, 38 стр.

606/55 Состояние озимых всходов к 15 октября 1904 г. Саратов, 1905 г. 8°, 7 стр.

607/56 Виды на урожай ржи, пшеницы и овса в последних числах июня 1905 г. Саратов, 1905 г. 8°, 6 стр.

608/57 Распределение полевых культур в Саратовской губ. в 1907 г. Саратов, 1907 г. 8°, 25 стр.

609/58 Нужда крестьян в продовольственном и семенном хлебе в 1907/08 г. Саратов, 1908 г. 8°, 5 стр.

610/59 Состояние озимых и яровых хлебов и трав в 20-х числах мая 1907 г. по Сарат. губ. Бюллетень № 1, 1907 г. 8°, 6 стр.

611/60 Виды на урожай ржи, пшеницы и овса в последних числах июня 1907 г. Бюллетень № 2, 1907 г. 8°, 6 стр.

612/61 Количество скота у крестьян и частных владельцев в Сарат. губ. к весне 1907 г. Бюллетень № 3, 1907 г. 8°, 9 стр.

613/62 Результаты пробных умолотов главных хлебов у крестьян Сарат. губ. в 1907 г. Бюллетень № 4, 1907 г. 8°, 12 стр.

614/63 Урожай хлебов в Сарат. губ. в 1907 г. Бюллетень № 5, 1907 г. 8°, 79 стр.

615/64 Состояние озимых всходов к 1 ноября 1907 г. в Сарат. губ. Бюллетень № 8, 1907 г. 8°, 6 стр.

616/65 Состояние озимых и яровых хлебов и трав в 20-х числах мая 1908 г. по Сарат. губ. Бюллетень № 1, 1908 г. 8°, 6 стр.

617/66 Виды на урожай главных хлебов в 1908 г. у крестьян Сарат. губ. в первой половине июля. Бюллетень № 2, 1908 г. 8°, 19 стр.

618/67 Количество скота у крестьян и частных владельцев в Сарат. губ. к весне 1908 г. Бюллетень № 3, 1908 г. 8°, 8 стр.

619/68 Результаты пробных умолотов главных хлебов у крестьян Сарат. губ. в 1908 г. Бюллетень № 4, 1908 г. 8°, 12 стр.

620/69 Урожай хлебов в Сарат. губ. в 1908 г. Бюллетень № 5, 1908 г. 8°, 23 стр.

621/70 Состояние скотоводства к весне 1909 г. у крестьян и у частных владельцев в Сарат. губ. Бюллетень № 1, 1909 г. 8°, 26 стр.

622/71 Состояние озимых всходов к 5-му мая 1909 г. в Сарат. губ. Бюллетень № 2, 1909 г. 8°, 25 стр.

623/72 Состояние озимых и яровых посевов и трав в 20-х числах мая 1909 г. по Сарат. губ. Бюллетень № 3, 1909 г. 8°, 5 стр.

624/73 Результаты пробных умолотов главных хлебов у крестьян по Сарат. губ. в 1909 г. Бюллетень № 5, 1909 г. 8°, 12 стр.

625/74 Урожай полевых культур в Сарат. губ. в 1909 г. Бюллетень № 6, 1909 г. 8°, 33 стр.

626/75 Посевная площадь в Сарат. губ. и распределение полевых культур в 1909 г. и их колебания за последние годы. Бюллетень № 7, 1909 г. 8°, 63 стр.

627/76 Состояние посевов озимой ржи к 1-му ноября 1909 г. Бюллетень № 8, 1909 г. 8°, 8 стр.

628/77 Состояние посевов ржи в Сарат. губ. в мае 1910 г. Бюллетень № 2, 1910 г. 8°, 7 стр.

629/78 Состав полевых, огородных и садовых культур во второй половине мая 1910 г. Бюллетень № 3, 1910 г. 8°, 11 стр.

630/79 Виды на урожай ржи, пшеницы и овса на 1 июля 1910 г. у крестьян Сарат. губ. Бюллетень № 4, 1910 г. 8°, 9 стр.

631/80 Результат пробных умолотов главных хлебов и урожай трав у крестьян Сарат. губ. Бюллетень № 5, 1910 г. 8°, 18 стр.

632/81 Урожай полевых культур Сарат. губ. в 1910 г. Бюллетень № 6. 1910 г. 8°, 27 стр.

633/82 Состояние всходов ржи к 1 ноября 1910 г. в Сарат. губ. Бюллетень № 8, 1910 г. 8°, 8 стр.

634/83 Состояние посевов ржи в Сарат. губ. к 20 апреля 1911 г. Бюллетень № 2, 1911 г. 8°, 3 стр.

635/84 Виды на урожай ржи, яровой пшеницы и овса у крестьян Сарат. губ. к 20 июня 1911 г. Бюллетень № 4, 1911 г. 8°, 17 стр.

636/85 Виды на урожай проса, подсолнуха и ячменя у крестьян Сарат. губ. к 15 июля 1911 г. Бюллетень № 5, 1911 г. 8°, 4 стр.

637/86 Результаты пробных умолотов ржи у крестьян Сарат. губ. в 1911 г. Бюллетень № 6, 1911 г. 8°, 9 стр.

638/87 Результаты пробных умолотов пшеницы и овса у крестьян Сарат. губ. в 1911 г. Бюллетень № 7, 1911 г. 8°, 12 стр.

639/88 Результаты пробных умолотов второстепенных культур и урожай трав у крестьян Сарат. губ. в 1911 г. Бюллетень № 8, 1911 г. 8°, 16 стр.

640/89 Урожай полевых культур в Сарат. губ. в 1911 г. Бюллетень № 9. 1911 г. 8°, 20 стр.

641/90 Состояние всходов ржи к 1 ноября 1911 г. у крестьян Сарат. губ. Бюллетень № 10, 1911 г. 8°, 5 стр.

642/91 Состояние посевов ржи, пшеницы, овса и трав у крестьян Сарат. губ. к 20 мая 1912 г. Бюллетень № 3, 1912 г. 8°, 4 стр.

643/92 Виды на урожай ржи, яровой пшеницы и овса у крестьян Сарат. губ. к 20 июня 1912 г. Бюллетень № 4, 1912 г. 8°, 5 стр.

644/93 Виды на урожай проса, подсолнуха и ячменя у крестьян Сарат. губ. к 10 июля 1912 г. Бюллетень № 5, 1912 г. 8°, 5 стр.

645/94 Результаты пробных умолотов второстепенных культур и урожай трав у крестьян Сарат. губ. в 1912 г. Бюллетень № 8, 1912 г. 8°, 30 стр.

646/95 Урожай полевых культур в Сарат. губ. в 1912 г. Бюллетень № 9, 1912 г. 8°, 25 стр.

647/96 Состояние озимых всходов к 1 ноября 1912 г. в Сарат. губ. Бюллетень № 10, 1912 г. 8°, 8 стр.

648/97 Посевная площадь и распределение полевых культур в 1912 г. в Сарат. губ. Бюллетень № 11, 1912 г. 8°, 34 стр.

649/98 Количество скота у крестьян и частных владельцев Сарат. губ. к весне 1913 г. Бюллетень № 1, 1913 г. 8°, 39 стр.

650/99 Состояние посевов ржи в Сарат. губ. к 20 апреля 1913 г. Бюллетень № 2, 1913 г. 8°, 3 стр.

651/100 Состояние посевов ржи, пшеницы, овса и трав у крестьян Сарат. губ. к половине мая 1913 г. Бюллетень № 3, 1913 г. 8°, 6 стр.

652/101 Виды на урожай ржи, пшеницы и овса у крестьян Сарат. губ. к половине июня 1913 г. Бюллетень № 4, 1913 г. 8°, 6 стр.

653/102 Урожай полевых культур в Сарат. губ. в 1913 г. Бюллетень № 9, 1913 г. 8°, 27 стр.

654/103 Состояние озимых всходов к 1 ноября 1913 г. в Сарат. губ. Бюллетень № 10, 1913 г. 8°, 7 стр.

655/104 Посевная площадь и распределение полевых культур в 1913 г. Бюллетень № 11, 1913 г. 8°, 25 стр.

656/105 Сведения о количестве скота к весне 1914 г. в Сарат. губ. Бюллетень № 1, 1914 г. 8°, 15 стр.

657/106 Состояние посевов ржи к 20 марта 1914 г. в Сарат. губ. Бюллетень № 2, 1914 г. 8°, 4 стр.

658/107 Состояние посевов ржи к 10 апреля 1914 г. в Сарат. губ. Бюллетень № 2а, 1914 г. 8°, 3 стр.

659/108 Состояние посевов ржи к 20 апреля 1914 г. в Сарат. губ. Бюллетень № 2б, 1914 г. 8°, 3 стр.

660/109 Состояние посевов ржи, овса, пшеницы и трав у крестьян Сарат. губ. в половине мая 1914 г. Бюллетень № 3, 1914 г. 8°, 6 стр.

661/110 Состояние посевов ржи, овса, пшеницы и трав у крестьян Сарат. губ. к 1 июня 1914 г. Бюллетень № 4, 1914 г. 8°, 7 стр.

662/111 Число хозяйств и количество скота в Сарат. губ. к весне 1915 г. Бюллетень № 1, 1915 г. 8°, 91 стр.

663/112 Урожай полевых культур в Сарат губ. в 1915 г. Бюллетень № 9, 1915 г. 8°, 49 стр.

664/113 Состояние озимого посева осенью 1915 г. в Сарат. губ. Бюллетень № 10, 1915 г. 8°, 9 стр.

665/114 Результаты пробных умолотов проса, подсолнуха, ячменя, гороха, чечевицы и урожай трав у крестьян Сарат. губ. в 1916 г. Бюллетень № 8, 1916 г. 8°, 19 стр.

666—679 Сборник сведений по Саратовской губ.

666/115 За 1899 г. Вып. 1-й. Саратов, 1900 г. 8°, XVII+165 стр.

667/116 » » » » 2-й. » » » 8°, 180 стр. и 4 складных таблицы.

668/117 За 1900 г. Вып. 1-й. Саратов, 1901 г. 8°, 131 стр.

669/118 » » » » 2-й. » 1902 г. 8°, 99 стр. и таблицы в конце (без страниц).

670/119 За 1901 г. Саратов, 1903 г. 8°, 249 стр.

671/120 » 1902 » » 1904 » 8°, I+207 стр.

672/121 » 1903 » » » » 8°, 246 стр.

673/122 » 1904 » Вып. 1-й. Саратов, 1905 » 8°, II+118 стр.

674/123 » » » » 2-й. » » » 8°, I+257 »

675/124 » 1905 » » 1-й. » » » 8°, 159 »

676/125 » » » » 2-й. » » » 8°, 333 »

677/126 » » » » 3-й. » 1906 » 8°, 230 »

678/127 » 1906 » » 1-й. » » » 8°, I+322 »

679/128 » » » » 2-й. » 1907 » 8°, I+199 »

680—685 Подворная перепись **Симбирской** губ.

680/1 1910—1911 г.г. Вып. 2-й. Алатырский у. Симбирск, 1913 г. 8°, I+178 стр.

681/2 1910—1911 г.г. Вып. 4-й. Буинский у. Симбирск, 1914 г. 8°, XII+220 стр.

682/3 1910—1911 г.г. Вып. 5-й. Корсунский у. Симбирск, 1914 г. 8°, I+245 стр.

683/4 1910—1911 г.г. Вып. 6-й. Курмышский у. Симбирск, 1914 г. 8°, I+211 стр.

684/5 1910—1911 г.г. Вып. 7-й. Сенгилеевский у. Симбирск, 1914 г. 8°, I+191 стр.

685/6 1910—1911 г.г. Вып. 8-й. Сызранский у. Симбирск, 1914 г. 8°, X+258 стр.

686/7 Краткие бюджетные сведения по хуторским и общественным хозяйствам Симбирской губ. (исследов. 1913 г.). Симбирск, 1914 г. 8°, III+216 стр.

687/8 Кустарные промыслы Симбирской губ. Книга III. Корсунский у. Симбирск, 1905 г. 8°, XVII+215 и таблицы в конце (без страниц).

688/9 Начальное народное образование в Симбирской губ. По данным 1902/03 учебн. года. Симбирск, 1905 г. 8°, 314 стр.

689/10 Народные бесплатные библиотеки-читальни в селах и платные—в городах Симбирской губ. в 1910—1911 г. Симбирск, 1905 г. 8°, V+499 стр.

690/11 Проект общих оснований оценки земельных угодий Симбирской губ. Вып. 1-й. Симбирск. у. Т. I. Симбирск, 1897 г. 8°, 246 стр.

691—693 Проект общих оснований оценки (норм доходности) земельных угодий Симбирской губ.

691/12 Пахотные, усадебные и пастбищные угодья. Симбирск, 1905 г. 8°, 239 стр.

692/13 Лесные земли. Симбирск, 1905 г. 8°, 81 стр. и 9 складных таблиц.

693/14 Общее основание оценки и нормы доходности земель Симбирской губ. по закону 8 июня 1893 г. Симбирск, 1916 г. 8°, 64 стр.

694—705 Сельско-хозяйственная текущая статистика по Симбирской губ.

694/15 Хозяйственно-статистические сведения по Симбирской губ. 1896 г. Год 1-й Вып. 1-й. С.-х. обозрение губернии за весну. Симбирск, 1896 г. 8°, VIII+206 стр.

695/16 Бюллетень о состоянии озимых и яровых посевов в Симбирск. губ. в 1899 г. к 10 мая. Симбирск, 1899 г. 8°, 14 стр.

696/17 Бюллетень о состоянии озимых и яровых посевов в Симбирской губ. в 1899 г. к 20 июня. Симбирск, 1899 г. 8°, 22 стр.

697/18 Краткий с.-х. обзор Симбирской губ. за 1900 г. Симбирск, 1901 г. 8°, 50 стр.

698/19 С.-х. обзор Симбирской губ. за 1904 г. Симбирск, 1905 г. 8°, 291 стр.

699/20 Предварительное краткое описание Симбирской губ. в с.-х. отношении в 1905 г. Симбирск, 1905 г. 8°, 14 стр.

700/21 С.-х. обзор Симбирской губ. за 1910 г. Вып. 1-й. Предварительные данные об урожае хлебов и трав по сообщениям корреспондентов. Симбирск, 1910 г. 8°, 44 стр.

701/22 Вып. 2-й. I. Виды на урожай хлебов и трав на 15 июня 1911 г. II. С.-х заметки корреспондентов. Симбирск, 1911 г. 8°, 34 стр.

702/23 Вып. 3-й. Предварительные данные об урожае хлебов и трав в 1911 г. Симбирск, 1911 г. 8°, 41 стр.

703/24 Вып. 4-й. Предварительные данные об урожае хлебов и трав в 1912 г. Симбирск, 1912 г. 8°, II+37 стр.

704/25 Вып. 5-й. Состояние озимых и условия ярового сева весной 1915 г. Симбирск, 1915 г. 8°, II+28 стр.

705/26 Вып. 6-й. Предварительные данные об урожае хлебов и трав в 1915 г. Симбирск, 1915 г. 8°, II+30 стр.

706—710. Статистический ежегодник по Симбирской губ.

706/27 За 1910 г. Год 1-й. Симбирск, 1912 г. 8°, IX+307 стр.
707/28 » 1911 г. Год 2-й. Симбирск, 1913 г. 8°, VI+216 стр.
708/29 » 1912 » » 3-й. » 1914 » 8°, II+243 »
709/30 » 1913 » » 4-й. » 1915 » 8°, III+381 »
710/31 » 1914 » » 5-й. » 1916 » 8°, II+315 »

711—717 Сборник статистических сведений по **Смоленской** губ.

711/1 Т. I. Вып. 1-й. (Вяземский уезд, таблицы). Смоленск, 1885 г. 8°, VII+325 стр.
712/2 Т. I. Вяземский у. Вып. 2-й. Москва, 1886 г. 8°, V+201 стр.
713/3 Т. II. Сычевский у. Смоленск, 1885 г. 8°, II+825 стр.
714/4 Т. III. Гжатский у. Смоленск, 1887 г. 8°, I+575 стр.
715/5 » IV. Юхновский » » » » 8°, I+567 »

716/6 Т. V. Дорогобужский у. Смоленск, 1889 г. 8°, I+468 стр.
717/7 » VI. Духовщинкий » » » » 8°, I+442 »

718—720 Промыслы в Смоленской губ.

718/8 Отхожие промыслы в Смолен. губ. Смоленск, 1893 г. 8°, 20 стр.
719/9 » » » » » 1896 г. 8°, 157 стр.
720/10 Обзор кустарн. промысл. в Смолен. губ. 1899 г. 8°, 84 стр. + +склад табл.
721/11 Таблицы движения населения в Смолен. губ. за 10-летие 1886—1895 г.г. Смоленск, 1897 г. 8°, 81 стр.
722/12 Сборник статист. сведений по обязательному земскому страхованию строений от огня в Смолен. губ. (1868—1897 г.г.). Основные таблицы. Смоленск, 1900 г. 8°,V+313 стр.
723/13 Мелкая сельская промышленность. Вяземский у. Смолен. губ. По исследованию 1901 г. Смоленск, 1902 г. 8°, 42 стр.
724/14 Статистика перевозок хлебных грузов по жел. дор. Рязань, 1909 г. 8°, 30 стр.
725/15 Краткие хоз.-статист. сведения по Смолен. губ. Смоленск, 1912 г. 8°, V+299 стр.

726—730 Вопросы народного образования в Смоленской губ.

726/16 Очерк положения начальн. образования в Вяземском у. в 1897—98 уч. году. Смоленск, 1899 г. 8° I+70 стр.
727/17 Грамотность детей сел. населения в Смолен. губ. Смоленск, 1900 г. 8° I+109 стр.
728/18 Очерк положения начальн. образования в Смолен. губ. в 1897—98 уч. году. Смоленск, 1901 г. 8°, I+255 стр.
729/19 Бесплатн. народн. библиотеки-читальни Смолен. губ. по сведениям 1905 г. Смоленск, 1905 г. 8°, 65 стр.
730/20 Народное образование в Дорогобужском у. (Смолен. губ.). Исторический очерк содействия земства народн. образованию в уезде. Гор. Ельня, 1913 г. 8°, II+229 стр. и 1 складн. табл.
731/21 Нормы для оценки пашни Вяземск. у. Приложение к докл. Смолен. губернск. земск. управы о ходе работ по переоценке недвиж. имущ. по закону 1893 г. Смоленск, 1901 г. 8°, 68 стр.

732—742 Материалы для оценки земель Смоленской губ.

732/22 Экономич. часть. Т. I. Вяземск. у. Вып. 1-й. Основные таблицы. Смоленск, 1904 г. 8°, 691 стр.
733/23 Т. I. Вязем. у. Вып .3-й. Нормы оценки земельн. угодий. СПБ 1904 г. 8°, 540 стр.
734/24 Т. II. Сычевский у. Вып. 1-й. Сведения о крестьянск. хозяйстве. Москва, 1906 г. 8°, XIX+469 стр.
735/25 Т. II. Сычевский у. Вып. 2-й. Нормы для оценки земельн. угодий: лес, сенокос, пастбища. Смоленск, 1907 г. 8°, 224 стр.
736/26 Т. III. Гжатский у. Вып. 1-й. Нормы оценки леса. Смоленск, 1909 г. 8°, 57 стр.
737/27 Т. III. Гжатский у. Вып. 2-й. Нормы оценки усадьбы, пашни, сенокоса, выгона и кустарника. Смоленск, 1910 г. 8°, I+107 стр.
738/28 Основные оценки земель. Сычевский у. Смоленск, 1908 г. 8°, I+47 стр.
739 29 Т. I. Вяземский у. Естественно-историч. часть. Смоленск, 1901 г. 8°, 107 стр.
740/30 Т. II. Сычевский у. Вып. 1-й. Естественно-истор. часть. Смоленск, 1904 г. 8°, 22 стр.

741/31 Т. III. Гжатский у. Естественно-истор. часть. Смоленск, 1906 г. 8°, 56 стр.

742/32 Т. IV. Дорогобужский у. Вып. 1-й. Почвенное описание. Смоленск, 1909 г. 8°, III+98 стр.

743/33 Краткий предварительный отчет о почвен. исследованиях Смоленского и Краснинского у.у. 1911 г. 8°, 14 стр.

744/34 То же в Юхновском и Поречском у.у. Смоленск, 1913 г. 8°, 37 стр.

745—754 Материалы по оценке недвижимых имуществ Смоленской губ.

745/35 Вяземский у. Оценка фабрик, заводов и мелких промышлен. заведений. По исследованию 1901 г. Смоленск, 1904 г. 8°, XIX+376 стр.

746/36 Вып. 1-й. Гор. Вязьма. Смоленск, 1901 г. 8°, II+202 стр.

747/37 » 2-й. » Гжатск. » 8°, 153 стр.

748/38 » 3-й. » Сычевка. » 1904 г. 8°, I+188 стр.

749/39 » 4-й. » Рославль. » 1905 г. 8°, I+114 стр.

750/40 » 5-й. » Дорогобуж. » » г. 8°, I+149 стр.

751/41 » 6-й. Основания переоценки недвиж. имуществ в гор. Смоленске по закону 1893 г. Смоленск, 1907 г. 8°, III+139 стр.

752/42 Вып. 7-й. Гор. Красный. Смоленск, 1909 г. 8°, I+16 стр.

753/43 » 8-й. » Белый. » 1911 » 8°, I+84 стр.

754/44 » 9-й. » Духовщина. » 1911 » 8°, I+68 стр.

755—759 С.х. обзор Смоленской губ.

755/45 1900 г. (Год 1-й). Смоленск, 1902 г. 8°, XVI+460 стр.

756/46 1901 » (Год 2-й). » 1904 г. 8°, XXVII+382 стр.

757/47 1902 » (Год 3-й). » 1906 г. 8°, XVI+251 стр.

758/48 1903 и 1904 г.г. (Годы 4-й и 5-й). СПБ, 1907 г. 8°, XIII+206 стр.

759/49 1905 г. (Год 6-й). Смоленск, 1908 г. 8°, XI+184 стр.

760/50 Положение народн. продовольствия в Смолен. губ. в 1907 г. Смоленск, 1907 г. 8°, II+43 стр.

761—766 С.-х. текущая статистика.

761/51 Виды на урожай хлебов и трав к 20—25 июля 1911 г. Смоленск, 1911 г. 8°, 13 стр.

762/52 Урожай хлебов и трав в Смолен. губ. в 1912 г. Смоленск, 1914 г. 8°, 76 стр.

763/53 Урожай хлебов в Смоленской губ. 1913 г. Смоленск, 1914 г. 8°, 69 стр.

764/54 Виды на урожай хлебов и трав в Смолен. губ. к 20—25 июня 1914 г. 8°, 37 стр.

765/55 Урожай хлебов и трав в Смолен. губ. в 1914 г. Москва, 1915 г. 8°, 70 стр.

766/56 Виды на урожай хлебов и трав в Смолен. губ. к 25 июня 1916 г. С.-х. бюллетень 1916 г. № 1, 8°, 24 стр.

767—776 Сборник статистических сведений по **Таврической** губ.

767/1 Статистич. таблицы о хозяйств. положении селений Мелитопольск. у. Т. I. Вып. 1-й. Симферополь, 1885 г., in folio, VI+275 стр.

768/2 Т. I. Вып. 2-й. Крестьянское хозяйство в Мелитопольск. у. Москва, 1887 г. 8°, VIII+359 стр.

769/3 Т. II. Статистич. таблицы о хозяйственном положении селений Днепровского у. Симферополь, 1886 г., in folio, III+242 стр.

770/4 Т. III. Статистич. таблицы о хозяйств. положении селений Феодосийского у. и Керч-Еникальского градоначальства. Симферополь, 1886 г., in folio, II+392 стр.

771/5 Т. IV. Статистич. таблицы о хозяйств. положении селений Симферопольск. у. Симферополь, 1886 г., in folio, I+325 стр.

772/6 Т. V. Статистич. таблицы о хозяйств. положении селений Бердянского у. Симферополь, 1887 г., in folio, I+336 стр.

773/7 Т. VI. Статистич. таблицы о хозяйств. положении селений Перекопского у. Симферополь, 1887 г., in folio, I+106 стр.

774/8 Т. VII. Статистич. таблицы о хозяйств. положении селений Евпаторийского у. Симферополь, 1887 г., in folio, I+117 стр.

775/9 Т. VIII. Статистич. сведения о хозяйств. положении Ялтинского у. Симферополь, 1887 г., in folio, II+136 стр.

776/10 Т. IX. Памятная книжка Таврической губ., составленная статистич. бюро губ. земства. Симферополь, 1899 г. 8°, II+675 стр.

777/11 Туак и Ускут. Экономическая характеристика татарских деревень (Ялтинского у.). Симферополь, 1903 г. 8°, II+115 стр. и IV табл. прилож.

778/12 Свод статистич. данных о садовых культурах Симферопольского у. Составлен на основании материалов, добытых местным исследованием. 1900, 1903, 1904 г.г. Ч. I. Текст. Ч. II. Таблицы. Симферополь, 1909 г. 8°, 175 стр.

779/13 Почвы Мелитопольского у. Симферополь, 1911 г. 8°, 41 стр.

780/14 Сборник по школьной статистике. Вып. 1-й. Учащиеся. Учительский персонал. Стоимость и источники содержания школ. Симферополь, 1903 г. IV+191 стр.

781/15 То же. Вып. 2-й. Школьные помещения. Учебные столы. Учебные пособия и книги. Симферополь, 1905 г. 8°, II+178 стр.

782/16 Статистич. сведения по начальному народному образованию в Таврической губ. Общие сведения о школах за 1900—1901 уч. г. Симферополь, 1903 г. 8°, 107 стр.

783—784 Краткий обзор положения начального народного образования в Таврической губ.

783/17 За 1903/4 уч. год. Симферополь, 1905 г. 8°, 34 стр.

784/18 За 1904 г. Симферополь, 1906 г. 8°, 52 стр. и табл. А, Б и В в приложении.

785—791 Обзор положения начального народного образования в Таврической губ.

785/19 1906/07 уч. год. Симферополь, 1908 г., in folio, II+175 стр.

786/20 1907/08 » » » » » 8°, 157 стр.

787/21 Ялтинский у. за 1909—10 уч. год. Ялта, 1910 г. 8°, 96 стр.

788 22 1908/09 и 1909/10 г.г. Симферополь, 8°, 119 стр.

789/23 1910/11 уч. год. Глава I. Движение школьного дела за год. Симферополь, 1911 г., in folio, 27 стр.

790/24 1911/12 уч. год. Симферополь, 1912 г., in folio, 56 стр.

791/25 1913/14 уч. год. Вып. 1-й. Осенние сведения. Таблицы и вып. 2-й. Весенние сведения. Симферополь, 1914 г. 8°, 78 стр.

792/26 Об оценочно-статистич. работах. Доклад завед. статистич. бюро Таврического губернского земства 1900 г. 8°, 41 стр.

793—798 Сборник по основной с.-х. статистике.

793/27 Подворная перепись. Симферопольский у. Вып. 1. Таблицы сведений о крестьянском населении, землевладении и хозяйстве. Симферополь, 1906 г. 8°, VIII+875 стр.

794/28 Оценочная часть. Симфероп. у. Вып. 2-й. Симферополь, 1906 г. 8°, VI+266 стр.

795/29 Подворная перепись. Перекопский у. Вып 1-й. Таблицы сведений о крестьянском населении, землевладении и хозяйстве. Симферополь, 1908 г. 8°, VI+283 стр.

796/30 Оценочная часть. Перекопский у. Вып. 2-й. Симферополь, 1906 г. 8°, VII+172 стр.

797/31 Подворная перепись. Бердянский у. Вып. 1-й. Таблицы сведений о крестьянском населении, землевладении и хозяйстве. Симферополь, 1904 г. 4°, 1141 стр.

798/32 Оценочная часть. Бердянский у. Вып. 2-й. Симферополь, 1909 г. 8°, VI+151 стр.

799—811. С.-х. текущая статистика.

799/33 С.-х. обзор Таврической губ. за 1899 г. Симферополь, 1900 г. 8°, V+286 стр.

800/34 1900 г. (Год 2-й). Симферополь, 1901 г. 8°, III+359 стр.

801/35 1901 г. Год 3-й. Симферополь, 1903 г. 8°, 222 стр.

802/36 Сборник по текущей статистике за 1902 г. Вып. 1-й. Высев и урожай хлебов и сбор сена. Симферополь, 1903 г. 8°, 70 стр.

803/37 1903 г. Вып. 1-й. Сведения к 15 марта. Симферополь, 1903 г. 8°, 23 стр.

804/38 1903 г. Вып. 4-й. Урожай фруктов ранних сортов и виды на урожай фруктов поздних сортов, винограда и табаку. Сведения к 5 августа. Симферополь, 1903 г. 8° 21 стр.

805/39 1903 г. Симферополь, 1906 г. 8°, VI+233 стр.

806/40 1904 г. Вып. 1-й. Урожай 5 главных хлебов (озимых—ржи и пшеницы, яровых—пшеницы, ячменя и овса). Предварительные сведения к 15 сентября. Симферополь, 1904 г. 8°, 29 стр.

807/41 1904 г. Симферополь, 1906 г. 8°, I+147 стр.

808/42 1905, 1906, 1907 и 1908 годы. Вып. 1-й за 1905 и 1906 г. г. Симферополь, 1909 г. 8°, 285 стр.

809/43 Вып. 2-й за 1907 и 1908 г.г. Симферополь, 1910 г. 8°, 251 стр.

810/44 С.-х. обзор Таврической губ. за 10-летие 1899—1908 г.г. По данным текущей статистики. Симферополь, 1911 г. 8°, III+167 стр.

811/45 С.-х. обзор Таврической губ. за 1909 г. Симферополь, 1910 г. 8°, I+210 стр.

812—813 Состояние озимых и яровых хлебов и трав в Таврической губ. в 1915 г.

812/46 Бюллетень к 20 апреля 1915 г. 1 стр.
813/47 » » 25 июня » 1 лист.

814—818 Сборник материалов для статистики **Тверской** губ.,

814/1 Вып. I. Тверь, 1874 г. 4°, 75 стр.

815/2 Вып. II. Город Бежецк и его уезд. Тверь, 1897 г. 4°, 170 стр. (В рубрики «Указателя» материал не введен).

816/3 Вып. II, составленный по поручению Тверского губерн. земск. собрания. Тверь, 1874 г. 4°, 170 стр. (По рубрикам «Указателя» материал не разнесен).

817/4 Вып. III. Тверь, 1876 г. 4°, 140 стр. (По рубрикам «Указателя» материал не разнесен).

818/5 Вып. IV. Тверь, 1877 г. 4°, 93 стр.+7 скл. таб. (По рубрикам «Указателя» материал не разнесен).

819/6 Статистические таблицы Тверской губ. Приложение к докладу губерн. земск. собранию о статист. работах 1880 г. Тверь, 1880 г. 8°, 83 стр.

820/7 Историко-статистич. описание Тверской губ. Т. I. Исторический очерк губернии, ее территория, народонаселение, промышленность и пр. Тверь, 1879—1882 г. 8°, 675 стр. и табл. № 1—4+2 склад. таблицы.

821/8 Т. II. Вып. 1-й и 2-й. Тверь и Тверской у. Тверь, 1880 г. 8°, 161 стр.

822—838 Сборник статистических сведений по Тверской губ.

822/9 Т. II. Новоторжский у. Тверь, 1889 г. 4°, IV+678 стр.
823/10 » III. Вышневолоцкий » » » » 4°, XXIV+599 »
824/11 » IV. Старицкий » » 1890 » 4°, XV+485 »
825/12 » V. Калязинский » » » » 4°, III+394 »

826/13 Приложение к Т. V. Частновладельческие хозяйства Калязинского у. Тверь, 1895 г. 4°, I+33 стр.

827/14 Т. VI. Бежецкий у. Вып. 1-й. (текст). Москва, 1891 г. 4°, VIII+185 стр.

828/15 Т. VI. Статистические сведения о Бежецком у. Вып. 2-й. Таблицы. Местное исследование 1887 г. Тверь, 1891 г. 4°, 330 стр.

829/16 Т. VII. Зубцовский у. Москва, 1891 г. 4°, III+566 стр.

830/17 Т. VIII. Тверской у. Вып. 1-й. Описание уезда (текст). Тверь 1893 г. 4°, XI+254 стр.

831/18 Т. VIII. Тверской у. Вып. 2-й. Таблицы, примечания к ним. Тверь, 1892 г. 4°, XII+336 стр.

832/19 Т. IX. Корчевской у. Вып. 2-й. Таблицы и примечания к ним. Тверь, 1893 г. 4°, XII+315 стр.

833/20 Т. X. Кашинский у. Тверь, 1894 г. 8°, VII+426 стр.

834/21 Т. XI. Весьегонский у. Вып. 2-й. Таблицы и примечания. Тверь, 1894 г. 4°, VI+496 стр.

835 22 Т. XII. Осташковский у. Вып. 1-й. Москва, 1896 г. 4°, I+201 стр.

836/23 Т. XII. Вып. 2-й. Осташковский у. Москва, 1895 г. 4°, 317 стр.

837/24 Сводный сборник статистич. сведений по Тверской губ. Т. XIII. Вып. 1-й. Тверь, 1897 г. 4°, 390 стр.

838/25 Т. XIII. Вып. 2-й. Крестьянское хозяйство. Тверь, 1897 г. 8°, X+313 стр.

839/26 Сборник материалов для статистики Тверской губ. Вып. V. Тверь, 1882 г. 4°, II+56 стр. + табл. № 1—5.

840/27 Статистическое описание Ржевского у. Тверской губ. Тверь, 1885 г. 8°, 4°, XXIV+608 стр.

841/28 Статистич. сведения о Калязинском у. Таблицы сведений об экономическом положении крестьянских селений. Местное исследование 1888 г. 4°, 188 стр.

842/29 Статистико-экономич. исследование грунтовых дорог Тверской губ. Тверь, 1911 г. 8°, 745 стр.

843/30 Приложение к статистико-экономич. исследованию грунтовых дорог Тверской губ. Схематич. карты важнейших дорог в уездах губернии. Тверь, 1912 г., in folio, 12 карт уездов.

844/31 Молочно-хозяйственный промысел в Бежецком у. Тверской губ. по обследованию 1912 г. Бежецк, 1912 г. 8°, 223 стр.

845/32 Инструкция к местному исследованию земель Тверской губ. 1912 г. Тверь, 1912 г. 16°, 143 стр.

846/33 Материалы по статистике Тверского губерн. взаимного от огня страхования. Пожарно-страховые данные обязат. страхования по селениям, волостям и уездам за периоды с 1899 по 1906 г. и с 1907 по 1911 г. Тверь, 1914 г. 4°, I+412 стр.

847/34 То же. Статистич. таблицы по добровольному страхованию недвижим. имуществ за 1912 г. Тверь, 1915 г. 8°, II+355 стр.

848/35 Статистический отчет по взаимному земскому страхованию в Тверской губ. за 1913 г. Тверь, 1916 г. 8°, 119 стр.

849/36 То же за 1914 г. Тверь, 1917 г. 8°, 189 стр.

850/37 Материалы по статистике Тверского губернск. взаимного от огня страхования. Статистич. таблицы по добровольн. страхованию недвиж. имуществ за 1914 г. Т. III. Тверь, 1917 г. 8°, 348 стр.

851—866 Вопросы народного образования в Тверской губ.

851/38 Тверская губ. 1896—1897 учебн. год. Низшие общеобразовательные учебные заведения М. Н. П. и школы церковно-приходские. Тверь, 1897 г. 8°, 158 стр.

852/39 Начальные училища Тверской губ. в 1901—1902 учеб. году. Тверь, 1902 г. 8°, 239 стр.

853/40 1902—1903 учеб. год. Тверь, 1903 г. 8°, 282 стр.

854/41 1903—1904 » » » 1904 г. 8°, XXXV+325 стр.

855/42 1904—1905 » » » 1905 г. 8°, XXIX+склад. таб.+320 стр.

856/43 1905—1906 учеб. год. Тверь, 1906 г. 8°, XXXIII+343 стр.

857/44 1906—1907 » » » 1907 г. 8°, XXIX+363 стр.

858/45 1909—1910 » » » 1910 г. 8°, 212 стр.

859/46 1910—1911 » » » 1911 г. 8°, 193 стр.

860/47 1913—1914 » » » 1914 г. 8°, 276 стр.

861/48 1914—1915 » » » 1915 г. 8°, 230 стр.

862/49 1916—1917 » » » 1917 г. 8°, 236 стр.

863/50 Сведения по народному образованию в Тверской губ. за 1913—1914 г. Тверь, 1915 г. 8°, 95 стр.

864/51 Положение школьного дела в Тверской губ. Тверь, 1912 г. 8°, IV+93 стр.

865/52 То же. Тверь, 1913 г. 8°, 67 стр.

866/53 Введение всеобщего обучения в Тверской губ. Некоторые выводы и практические указания. Материалы к вопросу о введении всеобщего обучения в Тверской губ. Тверь, 1911 г. 8°, II+66 стр.

867/54 Очерк деятельности Тверского губерн. земства по содействию развития экономического благосостояния населения 1866—1903 г. Москва, 1904 г. 8°, 97 стр.

868/55 Материалы для оценки земельных угодий Тверск. губ. (Приложение к докладу губерн. управы собранию 1893 г.). Тверь, 1893 г. 8°, 256 стр.

869—874 Материалы для оценки недвижимых имуществ Тверской губ.

869/56 Вып. 1-й. Тверской у. Почвы. Тверь, 1893 г. 8°, II+143 стр.

870/57 Вып. 2-й. Города. Оценочные нормы. Тверь, 1904 г. 8°, I+274 стр.

871/58 Вып. 3-й. Города. Статистические таблицы. Тверь, 1904 г. 8°, II+708 стр.

872/59 Вып. 5-й. Оценка земель и лесов Тверского уезда. Статистические таблицы. Тверь, 1906 г. 8°, 1355 стр.

873/60 Вып. 6-й. Оценка земель и лесов Тверского у. Оценочные нормы. Тверь, 1906 г. 8°, V+429 стр.

874/61 Вып. 7-й. Оценка фабрик и заводов Тверской губ. Тверь, 1906 г. 8°, 706 стр.

875—888 Статистический ежегодник Тверской губ.

875/62 1897 г. Тверь, 8°, XXV+583 стр.

876/63 1898 г. » 1899 г. 8°, XXV+369 стр.

877/64 1899 г. » 1900 г. 8°, XI+480 стр.

878/65 1900 г. » 1900—1901 г. 8°, II+493 стр.

879/66 1901 г. » 1902 г. 8°, X+355 стр.

880/67 1903 и 1904 г.г. Вып. 2-й. Обще-экономический отдел. Тверь, 1906 г. 8°, VII+249 стр.

881/68 1909 г. Тверь, 1910 г. 8°, XIII+268 стр.

882/69 (1909—1910 г.) Тверь, 1911 г. 8°, VIII+287 стр.

883/70 (1910—1911 ») » 1912 » 8°, VIII+328 »

884/71 (1911—1912 ») » 1914 » 8°, VIII+298 »

885/72 (1912—1913 г.) Тверь, 1914 г. 8°, VIII+295 стр.
886/73 (1913—1914 ») » 1916 » 8°, VIII+295 »
887/74 (1914—1915 ») » 1917 » 8°, VII+291 »
888/75 (1915—1916 ») » 1918 » 8°, VII+171 »

889—896 С.-х. текущая статистика.

889/76 1893 г. (Год 1-й). Тверь, 1893 г. 8°, VII+199 стр.
890/77 1894 » (Год 2-й). » 1895 » 8°, XLII+269 стр.+склад. таб.
891/78 1895 » (Год 3-й). » 1896 » 8°, XXV+254 стр.
892/79 1896 » (Год 4-й). » 1897 » 8°, VI+271 стр.

893/80 Виды на урожай хлебов и трав к 15 июня (1898 г.), приложение к статистич. ежегоднику Тверск. губ. за 1898 г. Тверь, 1898 г. 8°, IV+20 стр.

894/81 Результаты урожая 1902 г. в крестьянских хозяйствах Тверск. губ Тверь, 1902 г. 8°, IV+101 стр.

895/82 Некоторые данные об урожае 1903 г. в крестьянских хозяйствах Тверск. губ. Тверь, 1903 г. 8°, 31 стр.

836/83 Результаты урожая 1903 г. в крестьянских хозяйствах Тверск. губ. Тверь, 1903 г. 8°, II+133 стр.

897—900 С.-х. бюллетень (Тверск. губ.) Виды на урожай хлебов и трав:

897/84 К 1 июля 1904 г. Тверь, 1904 г. in folio 8 стр.
898/85 » 1 » 1905 » » 1905 » » » 5 »
899/86 » 1 » 1906 » » 1906 » » » 6 »
900/87 » 1 » 1907 » » 1907 » » » 6 »

901/88 1903—1904 г. в с.-х. отношении и некоторые данные об экономическом положении крестьянского хозяйства в Тверской губ. Тверь, 1905 г. 8°, I+115 стр.

902/89 С.-х. обзор Тверской губ. за 1909 г. Вып. 1-й. Предварительные данные об урожае хлебов и трав и виды на обеспечение народного продовольствия. Тверь, 1909 г. 8°, I+36 стр.

903—906 Материалы для оценки земель **Тульской** губ.

903/1 Т. I. Новосильский у. Вып. 1-й. Крестьянское хозяйство. Подворная перепись 1910 г. Пообщинные таблицы и текст. Тула, 1912 г. 8°, X+386 стр.

904/2 Опыт исследования взаимоотношения элементов крестьянского хозяйства. Комбинационные таблицы. Т. I. Вып. 2-й. Новосильский у. Подворная перепись 1910 г. Тула, 1914 г. 8°, I+262 стр.

905/3 Т. III. Епифанский у. Вып. 1-й. Крестьянское хозяйство. Подворная перепись 1911 г. Пообщинные таблицы и текст. Тула, 1914 г. 8°, VII+587 стр.

906/4 Т. IV. Крапивенский у. Крестьянское хозяйство. Подворная перепись 1911 г. Пообщинные таблицы. Тула, 1914 г. 8°, VI+258 стр.

907/5 Кустарно-ремесленные промыслы Тульск. губ. Вып. 1-й. Справочник По данным подворной переписи 1910—1912 г. Тула, 1913 г. 8°, V+211 стр.

908/6 Метеорологические наблюдения за 1897 и 1898 г.г., произведенные на станциях Тульского губерн. земства. Вып. 2-й. Тула, 1889 г. 8°, X+86 стр.

909/7 Итоги оценочно-экономич. исследования Тульской губ. Т. I. Епифанский у. Вып. 1-й. Таблицы. Москва, 1902 г. 8°, XI+387 стр.

910/8 Материалы для оценки земель Епифанского у. Тульск. губ. Естественно-историческое исследование почв. Спб. 1899 г. 16°, 95 стр.

911/9 То же. Вып. 1-й. Город Тула. Тверь, 1901 г. 8°, 75 стр.

912/10 Материалы по оценке фабрик и заводов Тульск. губ. Т. I. Цены на строительные материалы и рабочие руки. Нормы для оценки строений. Тула, 1916 г. 8°, VIII+306 стр.

913—917 Материалы для оценки земель Тульской губ.

913/11 Крестьянское хозяйство по переписям 1899—1911 г. Епифанский у.
1) Эволюция хозяйств неделившихся.
2) » » разделившихся.
3) » » соединившихся.
4) Итоги группировок без связи переписей. Ч. I. Цифровая. Тула, 1916 г. 8°, 435 стр.

914/12 1) Влияние разделов и других процессов на экономич. тип хозяйства.
2) Экономическая эволюция типов хозяйства. Ч. II. Текстовая. Тула, 1916 г. 8°, 263 стр.

915/13 Т. VII. Белевский у. Крестьянское хозяйство. Подворная перепись 1911 г. Пообщинные таблицы. Тула, 1914 г. 8°, VI+206 стр

916/14 Т. IX. Каширский у. Крестьянское хозяйство. Подворная перепись 1912 г. Пообщинные таблицы. Тула, 1916 г. 8°, VI+306 стр.

917/15 Т. XIII. Тульская губ. Крестьянское хозяйство. Подворная перепись 1910—1912 г. Итоги по губернии. Тула, 1916 г. 8°, 348 стр.

918—935 С.-х. текущая статистика.

918/16 Тульская губ. С.-х. обзор за 1897 и 1898 г г. Таблицы. Тула, 1899 г. 8°, 166 стр.

919/17 Материалы по текущей статистике. Тульской губ. за 1908 г. Тула, 1910 г 8°, II+192 стр.

920/18 За 1909 г. Тула, 1910 г. 8°, 166 стр.

921/19 С.-х. обзор Тульской губ. за 1895 г. Вып. 1-й. Тула, 1896 г. 8°, 67 стр.

922/20 Урожай хлебов Тульской губ. 1883—1909 г. По данным Ц.-Статистич. Комитета и Отдела сел. экономии и с.-х. статистики Г. У. З. и З. Тула, 1913 г., in folio, I+79 стр.

923/21 Материалы по текущей статистике Тульск. губ. за 1910 г. Тула, 1912 г. 8°, II+256 стр.

924—928 Состояние хлебов и трав Тульск. губ.

924/22 1910 г. № 1. Состояние хлебов к 1 мая. Тула, 1910 г. 8°, 7 стр.
925/23 » » № 2 » » и трав в начале июня. Тула, 1910 г. 8°, 6 стр.
926/24 1912 г. № 2. Состояние хлебов в начале мая. Тула, 1912 г. 8°, 5 стр.
927/25 » » № 3 » » в средине июня. Тула, 1912 г. 8°, 9 стр.

928/26 Урожай хлебов в 1910 г. Тула, 1910 г., 8°, 9 стр.

929/27 Материалы по текущей статистике Тульск. губ. за 1911 г. Тула, 1913 г. 8°, I+233 стр.

930/28 За 1912 г., Тула, 1914 г. 8°, I+234 стр.

931—935 Состояние хлебов и трав в Тульской губ.

931/29 Урожай 1913 г. на крестьян. землях Тульск. губ. 8°, 7 стр.

932/30 1914 г. № 1. Состояние хлебов в Тульск. губ. к 25 марта и 5 мая 1914 г. 8°, 4 стр.

933/31 1914 г. № 2. Состояние хлебов и трав ко 2 половине июня 1914 г. 8°, 8 стр.

934/32 1914 г. № 3. Урожай 1914 г. на крестьян. землях Тульск. губ. 8°, 19 стр.

935/33 1915 г. № 1. О состоянии хлебов в Тульск. губ. в начале мая 1915 г. 8°, 5 стр.

936/34 Начальное народное образование в Тульск. губ. в 1896—97 учебн. году. Тула, 1898 г. 8°, VII+1035 стр.

937—943 Материалы по вопросу народного образования в Тульск. губ.

937/35 Краткий очерк состояния народного образования в Тульск. губ. в 1897/98 и 1898/99 уч. г. Тула, 1899 г. 8°, 70 стр.

938/36 Краткий очерк состояния земских училищ Тульск. губ. в 1899—1900 уч. году. Тула, 1900 г. 8°, 64 стр.

939/37 Краткий очерк состояния начальн. народн. образования в Тульск. губ. в 1900/01 уч. г. Тула, 1901 г. 8°, 58 стр.

940/38 Краткий очерк состояния земских училищ Тульск. губ. в 1901/02 уч. году. Тула, 1902 г. 8°, 55 стр.

941/39 Краткий обзор 35-летней деятельности Тульского губ. земства в области народного образования. Тула, 1902 г. 8°, 12 стр. и склад. таблицы.

942/40 Краткий очерк состояния земских училищ Тульск. губ. в 1903/04 уч. году. Тула, 1904 г. 8°, 68 стр.

943/41 Сведения о начальных училищах в Тульск. губ. за 25 лет деятельности земских учрежд. с 1866—1890 г. 8°, 31 стр.

944—947 Краткий обзор положения начал. народ. образования в Тульск. губ.

944/42 1907 г. Тула, 1909 г. 8°, 71 стр.
945/43 1908 » » 1910 » 8°, 89 стр. и склади. табл.
946/44 1909 » » 1910 » 8°, 90 стр. и склади. табл.
947/45 1910 » » 1911 » 8°, 103 стр.

948/46 Статистико-экономич. исследование Сергиевской волости Тульск. у. Тула, 1880 г. 8°, 155 стр.

949/47 Итоги оценочно-экономич. исследования Тульск. губ. Епифанский у. Вып. 2-й. Оценка угодий. Тула, 1903 г. IV+307 стр.

950/48 Кустарные промыслы Сергиевской волости Тульск. у. 8°, 79 стр.

951/49 Кустарно-ремесленные промыслы Тульск. губ. Вып. 1-й. Справочник. По данным подворной переписи 1910—1912 г. Тула, 1913 г. 8°, 243 стр.

952/50 Положение начального народного образования в Тульск. губ. в 1912 г. Краткий обзор. Тула, 1913 г. 8°, 119 стр.

953/51 Грамотность (по всеобщей переписи 1897 г.) и земско-школьная деятельность Тульск. губ. за 10-летие 1896/97—1905/06 уч. годы. Тула, 1907 г. 8°, 86 стр.

954/3 Материалы для оценки земельных угодий Мензелинского у. **Уфимской** губ. Уфа, 1899 г. 8°, 149 стр.+1 таблица.

955—961 Сборник статистич. сведений по Уфимской губ.

955/4 Т. I. Вып. 1-й. Города. Казань, 1887 г. 4°, II+94 стр.

956/5 Т. II. Стерлитамакский у. Оценочно-статистич. материалы по данным местных исследований 1895 и 1897 г.г. Самара, 1899 г. 8°, II+1263 стр.

957/6 Т. III. Мензелинский у. Оценочно статистич. материалы по данным местных исследований 1896 г. Уфа, 1899 г. 8°, IX+930 стр.

958/7 Приложение к Т. III. Мензелинский у. Материалы подворного исследования 1884 г. Самара, 1900 г. 8°, 369 стр.

959/8 Т. IV. Белебеевский у. Оценочно-статистич. материалы по данным местных исследований 1896 г. Уфа, 1898 г. 8°, XII+1048 стр.

960/9 Т. V. Бирский у. То же 1897 г. Уфа, 1899 г. 8°, III+1307.

961/10 Т. VI. Златоустовский у. То же 1897 г. Самара, 1900 г. II+901 стр.

962/11. Горные заводы, рудники и месторождения полезных ископаемых в Уфимск. губ. Материалы для оценки горных заводов, рудников и других месторождений полезных ископаемых в Уфимск. губ. Приложение к I, II и VI томам Сборника Статистич.

Сведений по Уфимск. губ. (Уфимский, Стерлитамакский и Златоустинский уу.). Уфа, 1898 г. 8°, IX+258 стр.

963—972 Сборник статистич. сведений по Уфимск. губ.

963/12 Т. VII. Свод экономич. данных по губ. Ч. I. Свод естеств.-историч. и экономических данных. Уфа, 1901 г. 8°, 289 стр.

964/13 Т. VII. То же. Ч. II. Список земельных владений губернии. Уфа, 1901 г. 8°, XCI+695 стр.

965/14 Т. VII. То же. Ч. III. Историко-статистич. таблицы. Уфа, 1900 г. 8°, 188 стр.

966/15 Т. VIII. Определение доходности земельных угодий. Ч. I. Пашня и усадьба. Уфа, 1900 г. 8°, 239 стр.

967/16 Т. VIII. Ч. II. Сенокос и выгон. Уфа, 1900 г. 8°, 111 стр.

968/17 Т. VIII. Ч. III. Лес. Уфа, 1903 г. 8°, III + 454 стр.

969/18 Т. VIII. Ч. IV. Свод доходностей земель и лесов. Уфа, 1904 г. 8°, 311 стр.

970/19 Т. IX. Доходность городских недвижимых имуществ. Уфа, 1901 г. 8°, 146 стр.

971/20 Т. X. Фабрики, заводы и промышленные заведения Уфимской губ. Ч. I. Уфа, 1908 г. 8°, VIII+515 стр.

972/21 Т. X. Часть II. Описание и учет доходности фабрик, заводов, промышленных заведений и рудников Уфимской губ., 1911 г. 8°, XVIII+537 стр.

973—979 Обзор Уфимской губ. в сел.-хоз. отношении.

973/22 Материалы по текущей сел.-хоз. статистике за 1895—96 и 1896—97 хозяйств. годы. (Год I и II). Самара, 1898 г. 8°, XXV+895 стр.

974/23 За 1897—98 г. (Год III). Вып. 1-й. Уфа, 1899 г. 8°, VIII+290 стр.

975/24 За 1897—98 г. (Год III). Вып. 2-й. Лето—осень. Москва, 1899 г. 8°, I+602 стр.

976/25 За 1898—1899 г. (Год IV). Зима—весна. Вып. I. Уфа, 1899 г. 8°, 417 стр.

977/26 За 1898—99 г. Лето и осень. Вып. 2-й. Уфа, 1900 г. 8° 319 стр.

978/27 За 1899—1900 г. (Год V). Зима—весна. Вып. 1-й. Уфа, 1900 г. 8°, 377 стр.

979/28 За 1899—1900 г. Лето—осень. Вып. 2-й. Уфа, 1900 г. 8°, 384 стр.

980—998 Сел.-хоз. текущая статистика. Хозяйственно-статистический обзор Уфимской губ.

980/29 За 1900—1901 г. (Год VI). Зима—весна. Вып. 1-й. Уфа, 1901 г. 8°, 300 стр.

981/30 За 1900—1901 г. (Год VI). Лето—осень. Вып. 2-й. Уфа, 1902 г. 8°, 546 стр.

982/31 За 1902 г. (Год VII). Уфа, 1903 г. 8°, 1044 стр.

983/32 » 1903 » (» VIII). » 1904 » 8°, 897 »

984/33 » 1904 » (» IX). » 1905 » 8°, 926+IV стр.

985/34 За 1905 г. (Год X). Очерк «Отхожие, местные и кустарные промыслы в Уфимской губ». Уфа, 1906 г. 8°, 896 стр.

986/35 За 1906 г. (Год XI). Уфа, 1907 г. 8°, 737 стр.

987/36 » 1907 » (» XII). » 1909 » 8°, 736 »

988/37 » 1908 » (» XIII). » 1909 » 8°, IV+1128 »

989/38 » 1909 » Уфа, 1910 г. 8°, 715 стр.

990/39 » 1910 » » 1911 » 8°, 859 »

991/40 » 1911 » » 1912 » 8°, 803 »

992/41 За 1912 г. (Год XVII). Уфа, 1914 г. 8°, 738 стр.

993/42 » 1913 » (» XVIII). » 1915 » 8°, IV+856 стр.

994/43 Состояние снежного покрова в Уфимской губ. в конце февраля 1899 г. Уфа, 1899 г. 8°, 6 стр.

995/44 Состояние хлебов и трав в Уфимской губ. в начале июня 1898 г. Уфа, 1898 г. 8°, 8 стр.

996/45 То же в первой половине июля 1898 г. Уфа, 1898 г. 8°, 37 стр.

997/46 Состояние озимых посевов в Уфимской губ. осенью 1898 г. Уфа, 1898 г. 8°, 10 стр.

998/47 Бюллетени картограммы статист. отд. Уфимской губ. зем. управы. Издав. с 1899 г. по 1907 г. Уфа.

999—1007 Уфимский календарь и записная книжка для корреспондентов.

999/48 На 1907 г. Второй год издания. Уфа, 1906 г. 16°, 239 стр.

1000/49 » 1908 г. Уфа, 1907 г. 16°, 237 стр.

1001/50 » 1909 » » 1908 » 16°, 304 »

1002/51 Уфимский земский календарь на 1910 г. Год издания 5-й. Уфа, 1910 г. 8°, IV+264 стр.

1003/52 1911 г. Уфа, 1911 г. 8°, 182 стр.

1004/53 Записная книжка для корреспондентов стат. отдел Уфимской губ. земства на 1912 г. 7-й год издания. Уфа, 1911 г. 16°, 124 стр.+7 бланков текущей статистики.

1005/54 Земский Уфимский календарь на 1913 г. Год издания 8-й. Уфа, 1913 г. 18°, 211+VII стр.

1006/55 Записная книжка для корреспондентов стат. отд. Уфимск. губ. земства на 1914 г. 9-й год издания. Уфа, 1914 г. 16°, 124 стр.

1007/56 1916 г. 11-й год издания. Уфа, 1916 г. 16°, 124 стр.

1008/57 1) Карта Мензелинского уезда (масштаб 5 в. в английск. дюйме). 2) Приложение к карте Мензелин. уезда. Спб. 1913 г. 8°, 59 стр.

1009/58 Краткий очерк земских статистических исследований. Казань, 1885 г. 8°, II+115 стр.

1010/59 Записка Заведующего стат. отд. Уфимск. губ. зем. управы об организации статистическ. работ в Уфимской губ. 8°, 50 стр.

1011/60 Проект организации статист. исслед. в Уфимск. губ. 8°, 46 стр.

1012/61 План работ по оценке недвижимых имуществ, подлежащих обложению земскими сборами, на основании закона 8 июня 1893 г, и инструкции Министра Финансов 4 июня 1894 г. с инструкцией уездным оценочным комиссиям и уездным земским управам Уфимской губ. Уфа, 1895 г. 87 стр.

1013/62 О ходе оцен.-статист. работ, по закону 8 июня 1893 г., в Уфимской губ. к 1 марта 1897 г.

1014/63 Оценка земельных имуществ, лесов, фабрик, заводов, торговых и промышленных заведений в Уфимской губ. Уфа, 1903 г. 8°, 52 стр.

1015/64 По вопросу о выработке новой табели законной оценки земель Уфимской губ. Уфа, 1909 г. 8°, 40 стр.

1016/65 Свод общих оснований оценки имуществ, подлежащих земскому обложению по Уфимской губ. Уфа, 1911 г. 8°, 83 стр.

1017/66 Земские оценки имущества в Уфимск. губ. (Историч. очерк). Вып. 1-й. Уфа, 1913 г. 8°, 76 стр.

1018/67 Положение оценочных работ в Уфимск. губ. Уфа, 1912 г. 8°, 13 стр.

1019/68 Отчет статист. отд. Уфимск. губ. зем. управы с 1 ноября 1911 г. по 1 ноября 1912 г. Уфа, 1912 г. 8°, 51 стр.

1020 69 План землеустроительных работ на полевой период 1912 г. по Уфимской губ. I и II части. Уфа 1912 г 8°, 62 стр.

1021/70 Обзор погоды в Уфимской губ. в 1913—1914 г.г. 1. Урожай хлебов и погода в Уфимской губ. 2. Температура воздуха. 3. Осадки. Уфа, 1915 г. 8°, 41 стр.

1022/71 Улучшение семян и очистка зерна кооперативами Уфимск. губ. Уфа, 1913 г. 8°, 23 стр.

1023/72 Отчет о содействии развитию пчеловодства в губернии. Уфа. 1913 г. 8°. 56 стр.

1024/73 То же за 1914 г. Уфа, 1914 г. 8°, 51 стр.

1025/74 Обзор деятельности Уфимских молочных артелей, их характеристика и сбор масла. Уфа, 1913 г. 8°, 44 стр.

1026/75 Обзор деятельности организованных при содействии Уфимск. губерн. земства маслодельных артелей. Уфа, 1913 г. 8°, 21 стр.

1027/76 Сведения о площадях посева в крестьянск. хозяйстве Уфимской губ. на 1899 г. Уфа, 1900 г. 8°, 115 стр.

1028/77 Платежи, недоимки и продовольственная задолженность населения Уфимской губ. (Материалы по текущ. статистике). Уфа, 1902 г. 8°, I+196 стр.

1029/78 Крестьянское скотоводство в Уфимской губ. в 1899 г. Материалы по текущей статистике за 1898—99 хозяйственный год. Самара, 1899 г. 8°, 133 стр.

1030/79 Скотоводство в Уфимской губ. (По данным 1902 г.). Уфа. 1904 г. 8°. 56 стр.

1031/80 К проекту сооружения железной дороги Оренбург — Уфа — Кунгур. Статистико-экономические материалы. Уфа, 1913 г., 428 стр.

1032/81 Хутора Уфимской губ. Уфа, 1914 г. 8°, 109 стр.

1033/82 Очерк потребительской кооперации Уфимск. губ. По данным 1913 г. и на основании специального исследования начала 1914 г. Уфа, 1915 г. 8°, 73 стр.

1034/83 Грузооборот в Уфимск. губ. Материалы к торговому договору с Германией. Уфа, 1915 г. 8°, 162 стр.

1035/84 Частновладельческое хозяйство Уфимск. губ. Уфа, 1915 г. 8°, 153 стр.

1036/85 Кооперация в Уфимск. губ. Вып. 1-й. Кредитная кооперация. Уфа, 1913 г. 8°, IV+113 стр.

1037/86 Санитарно-статистические сведения по Уфимск. губ. Вып. I. Очерк движения населения Уфимск. губ. в 1897—1911 г. Уфа, 1916 г. 8°, 79 стр.

1038/87 Кустарные промыслы Уфимск. губ. Уфа, 1912 г. 8°, 421 стр.

1039/88 Землевладение в Уфимск. губ. Краткий исторический обзор образования, дробления и распределения в ней поземельной собственности. 8°, 112 стр.

1040/89 Земство и статистика. Уфа, 1875 г. 9 стр.

1041/90 Ведомость о повальных болезнях на скоте в Уфимск. губ. по уездам за время с 1 сентября 1897 г. по 1 сентября 1898 г. Уфа, 4°, 75 стр.

1042/91 Грузы в Уфимск. губ.; их направление, движение и численность. Уфа, 1876 г. 8², 4 стр.

1043/92 Записка о собирании и составлении справочных цен Уфа, 8°, 10 стр.

1044/93 Алфавит волостей и селений Уфимск. губ. Уфа, 1902 г. 8°, 435 стр.

1045/94 Полный алфавитный список всех населенных мест Уфимск. губ. Уфа, 1906 г. 4°. LIX+488 стр.

1046/95 Полный список населенных мест Уфимск. губ., с подразделением на волости и участки земских начальников, становых приставов и полицейских урядников, с указанием числа дворов, численности населения, молитвенных и общественных зданий, училищ и школ, торгово-промышленных заведений, ярмарок, базаров, мельниц, хлебозапасных магазинов и проч. Уфа, 1896 г. 4°, XII+548 стр.

1047/96 Географическое и статистическое описание пятого стана Уфимск. уезда. Уфа, 1887 г. 16°, 144 стр.

1048/97 К статистике урожаев в Уфимск. губ. Данные и выводы об урожае и запасах продовольствия в 1874 г. Уфа, 8°, 14 стр.

1049/98 Статистические очерки Уфимск. губ. за 1884 г. Статистические данные о движении населения в Уфимск. губ. в 1884 г. и наличном числе его к 1885 г. 4°, 6 стр.

1050/99 Статистические очерки Уфимск. губ. Вып. II. Скотоводство. Уфа, 1882 г. 8°, 41 стр.

1051/100 Статистические очерки Уфимск. губ. Вып. I. Разработан в 1878—1879 годах. Уфа, 1880 г. 8°, 39 стр.

1052/101 Статистические выводы из результата однодневного народоисчисления, произведенного в Стерлитамаке (уездн. города Уфимск. губ.) 9 марта 1865 г. 16°, 10стр.

1053/102 Сплав заводских караванов. Уфа, 1890 г. 16°, 24 стр.

1054/103 Оценка в г. Уфе недвижимых имуществ в 1875 году на предмет обложения их налогом в казну и сбором в пользу города. К статистике недвижимых имуществ в гор. Уфе и их доходности. 8°, 15 стр.

1055/104 Памятная книжка Уфимской губ. 1889 года. Отд. I—справочный, отд. II—статистический. Уфа, 1889 г. 291 стр.

1056/105 Таблицы к сборнику, изданному Уфимск. статистическим комитетом за 1865 и 1866 г.г. Уфа, 1867 г. 4°, 38 стр.

1057—1067 Статистика народного образования Уфимской губ.

1057/106 Текущая школьная статистика Уфимск. губ. за 1908—1909 учебн. год. Год I. Уфа. 1909 г. 8°, 187 стр.

1058/107 Статистика народного образования в Уфимск. губ. Год II. Школьная статистика за 1909—1910 учебн. год. Уфа, 1911 г. 8°, V+277 стр.

1059/108 Год III. 1910—1911 учебн. год. Уфа, 1912 г. 8°, V+246 стр.

1060/109 » IV. Вып. I. 1911—1912 учебн. год. Уфа, 1913 г. 8°, V+219 стр.

1061/110 Год V. 1912—1913 учебн. год. Уфа, 1914 г. 8°, V+102 стр.

1062/111 » VI. 1913—1914 » » » 1915 » 8°, 95 стр.+III.

1063/112 Год VII. Начальные народные училища Уфимск. губ. 1914—1915 учебн. год. Уфа, 1916 г. 8°, 166 стр.

1064/113 Список учебных заведений Уфимск. губ. к 1 января 1914 г. Уфа, 1914 г. 8°, 51 стр.

1065/114 Статистика народного образования Уфимск. губ. Мектебы Уфимск. губ. Статистический очерк татарских и башкирских низших школ (мектебов) Уфимск. губ. по данным исследования Уфимск. губерн. земск. управы 1912—1913 года. Уфа, 1915 г. 8°, 92+II стр.

1066/115 Народные и центральные библиотеки Уфимск. губерн. земства 1914 г. Уфа. 1915 г. 8°. 51 стр.

1067/116 I. Занятия с подростками и взрослыми. II. Народные чтения 1914—1915 учебн. год. Статистические очерки. Уфа, 1915 г. 8°, 47 стр.

1068/117 Крестьянское хозяйство Уфимск. губ. Подворная перепись 1912—1913 г. Ч. II. Таблицы. Уфа, 1914 г. 8°, 1844 стр.

1069/118 То же—(по данным подворной переписи 1915 г.). Уфа, 1916 г. 8°, 219 стр.

1070/119 Историко-статистические таблицы деятельности Уфимских земств. К сорокалетию существования земств Уфимск. губ. 1875—1914 г. Уфа, 1915 г. 8°, VI+445 стр.

1071/120 Очерк климатических условий города Уфы. Уфа, 1909 г. 8°, 71 стр.

1072/121 То же—города Златоуста. Уфа, 1911 г 8°, 112 стр.

1073/122 Материалы по сельскохозяйственной кооперации Уфимск. губ Вып. 1-й. Уфа, 1914 г. 8°. IV+154 стр.

1074/123 Массовое улучшение рогатого скота по общегубернскому плану. Уфа, 1913 г. 8°, 46 стр.

1075—1077 Труды метеорологической сети Уфимского губерн. земства.

1075/124 Вып. I. С 22 рис. и чертежами в тексте и 5 картами. Уфа, 1914 г. 8°, 116 стр +5 картограмм.

1076/125 Вып. II. Результаты наблюдений в 1914 г. Уфа, 1915 г. 8°, VI+272 стр.

1077/126 Вып. III. Результаты наблюдений в 1915 г. Уфа, 1916 г. 8°, 109 стр.

1078/127 Сведения о положении статистики в России. Программа для исследования положения статистич. дела в России. Уфа, 1898 г. 4°, 20 стр.

1079/128 Кооперация в Уфимск. губ. Вып. 2-й. Кредитная кооперация по данным 1913 г. Уфа, 1914 г. 8°, IV+137 стр.

1080/4 Харьковская губ. в сельско-хозяйственном отношении в 1891 г. С 5 картами. Приложение к отчету земск. отдела Харьковск. губерн. земск. управы. Харьков, 1891 г. 8°, 92 стр.

1081—1085 Материалы для оценки земель Харьковской губ. Старобельский уезд.

1081/5 Вып. I. Результаты почвенного исследования. Харьков, 1908 г. 8°, 279 стр.+28 картограмм и диаграмм.

1082/6 Вып II. Подворная перепись. Харьков, 1917 г. 8°, XXIX+561 стр.

1083/7 Вып. III. Доходность крестьянской пашни. Харьков, 1907 г. 8°, VII+319 стр

1084/8 Вып. IV. Частновладельческое хозяйство. Харьков, 1908 г. 8°, 484+ +VI стр.

1085/9 Вып. V. Доходность частновладельческих лесов и крестьянских сенокосов, выгонов, лесов и усадеб. Харьков, 1908 г. 8°, III+103 стр.

1086—1097 Статистический ежегодник Оценочно-статистического отдела губерн. земск. управы.

1036/10	1906 г.	Харьков.	1906 г.	8°,	VIII+184 стр.
1087/11	1907 »	»	1908 »	8°,	313 стр.
1088/12	1908 »	»	1909 »	8°,	VI+344 стр.
1089/13	1909 »	»	1910 »	8°,	VI+420 стр.+10 диаграмм.
1090/14	1910 »	»	1911 »	8°,	343+VII стр.
1091/15	1911 »	»	1911 »	8°,	V+133 стр.
1092/16	1912 »	»	1913 »	8°,	V+193 стр.
1093/17	1913 »	»	1914 »	8°,	190 стр.
1094/18	1914 »	»	1915 »	8°,	187+IV стр.
1095/19	1915 »	»	1916 »	8°,	167 стр.
1096/20	1916 »	»	1917 »	8°,	V+181 стр.
1097/21	1917 »	»	1918 »	8°,	V+125 стр.

1098—1099 С.-х. текущая статистика в Харьковской губ.

1098/22 Средние базарные цены на продукты сельского хозяйства по Харьковской губ. за лето, осень 1903 г. и зиму 1903—04 г. (по сообщениям частных корреспондентов). Харьков, 1904 г. 8°, 23 стр.

1099/23 То же за весну, лето и осень 1904 г. Харьков, 8°, 22 стр.

1100—1108 Сведения о базарных ценах на продукты сел.-хоз. по Харьковской губ.

1100/24	За июнь—декабрь месяцы		1903 г.	Харьков,	8°,	49 стр.
1101/25	» январь—декабрь месяцы		1904 г.	Харьков,	8°,	118 стр.
1102/26	» »	» »	1905 »	»	8°,	84 »
1103/27	» »	» »	1906 »	»	8°,	84 »
1104/28	» »	» »	1907 »	»	8°,	84 »
1105/29	» »	» »	1908 »	»	8°,	117 »
1106/30	» »	» »	1909 »	»	8°,	125 »
1107/31	» »	» »	1910 »	»	8°,	125 »
1108/32	» »	» »	1911 »	»	8°,	125 »

1109—1123 Переселение крестьян Харьковской губ.

1109/33 Вып. I. Харьков, 1908 г. 8°, 160 стр.

1110/34 » II. Переселение 1898—1904 г.г. Харьков, 1910 г. 8°, 204 стр.

1111/35 Вып. III. Переселение 1904—1908 г.г. Харьков, 1910 г. 8°, 231 стр.

1112/36 Вып. IV. Обратное переселение и ходачество в 1904—1908 г.г. Харьков, 1910 г. 8°, 110 стр.

1113/37 Вып. V. Переселенцы в Харьковской губ. в местах колонизации. Харьков, 1911 г. 8°, 111 стр.

1114/38 Переселенческое движение в Харьковской губ. за последнее десятилетие (1898—1908 г.г.). Вып. I. Харьков, 1909 г. 8°, 112 стр.

1115/39 Краткий очерк условий и жизни в Сибири переселенцев из Харьковской губ. Вып. I. 1909 г. Харьков, 1909 г. 8°, 65 стр.

1116/40 Отчет переселенческих агентов Харьковск. губернск. земства. Весна 1909 г. Харьков, 1909 г. 8°, 80 стр.

1117/41 То же—весна 1910 г. Харьков, 1910 г. 8°, 68 стр.

1118/42 Краткий отчет по командировке в места колонизации Сибири члена Харьковской губерн. земск. управы В. М. Купчинова в 1909 г. Харьков, 1909 г. 8°, 52 стр.

1119/43 Переселенцы в степном крае Западной Сибири. Харьков, 1909 г. 8°, 109 стр.

1120/44 Переселенческое движение из Харьковской губ. в 1909 г. Харьков. 1910 г. 8°, 97 стр.

1121/45 То же в 1910 г. Харьков, 1912 г. 8°, 67 стр.

1122/46 То же в 1909 г. по данным Челябинской и Сызранской регистрации. Харьков, 1910 г. 8°, 122 стр.+5 лист. диаграмм.

1123/47 То же в 1910 г. Харьков, 1911 г. 8°, 130 стр.+6 листов диаграмм.

1124—1137 Материалы по исследованию почв и грунтов Харьковской губ.

1124/48 Вып. I. Ход и результаты работ по исслед. почв и грунтов Харьковской губ. Харьков, 1914 г. 8°, 27 стр.

1125 49 Вып. 2-й. К методике полевого и лабораторного исследования почвогрунтов. Харьков, 1914 г. 8°, 56 стр.

1126/50 Вып. 3-й. Содержание перегноя в почвах Харьковской губ. по результатам ориентировочного исследования 1912 г. Харьков, 1914 г. 8°, 47 стр.

1127/51 Вып. 4-й Маршрутный список почвенных образцов, взятых в 1913 г. в Валковском уезде. Харьков, 1914 г. 8°, 25 стр.

1128/52 Вып. 5-й. То же Изюмского у., взятых летом 1913 г. в районе между Бережной и С. Донцом и границами Змиевского и Купянского уездов. Харьков. 1914 г. 8°, 40 стр.

1129/53 Вып. 6-й. То же Змиевского уезда, взятых летом 1913 г. Харьков. 1914 г. 8°, 18 стр.

1130 54 Вып. 7-й. То же Изюмского у. Харьков, 1915 г. 8°, 70 стр.

1131/55 Вып 8-й. Маршрутный список поверхностных образцов почв Ахтырского у., части Сумского и части Лебедянского у.у., взятых летом 1914 г. Харьков. 1915 г. 8°, 54 стр.

1132/56 Вып. 10-й. То же Харьковского у. Харьков, 1915 г. 8°, 62 стр

1133/57 » 11-й. » » Волчанского » » 1915 » 8°, 74 »

1134/58 » 12-й. » » Купянского и Изюмского у.у. Харьков, 1915 г. 8°, 60 стр.

1135/59 Вып. 13-й. То же Сумского у. Харьков, 1915 г. 8°, 53 стр.

1136/60 Вып. 14-й. То же почвенных образцов Лебедянского у. Харьков, 1915 г. 8°, 65 стр.

1137/61 Вып. 15-й. То же Змиевского у. Харьков, 1915 г. 8°, 49 стр.

1138—1149 Обзор погоды в Харьковской губ.

1138/62 За 1904 г. Харьков, 1904 г. 4°, 24 выпуска.
1139/63 » май—декабрь 1905 г. Харьков, 1905 г. 4°.
1140/64 » сентябрь—декабрь 1906 г. Харьков, 1906 г. 8°, 63 стр.
1141/65 » 1907 г. (по месяцам). Харьков 1907 г. 256 стр.
1142 66 » 1908 г. (в 13 выпусках). Харьков, 1909 г. 8°, 332 стр.
1143/67 » 1909 г. (в 14 »). » 1910 г. 8°, 384 »
1144/68 » 1910 г. (в 13 »). » 1911 г. 8°, 860 »
1145/69 » 1911 г. (в 14 »). » 1912 г. 8°, 1025 »
1146/70 » 1912 г. (в 19 »). » 1913 г. 8°, 1173 »
1147/71 » 1913 г. (в 13 »). » 1914 г. 8°, 986 »
1148/72 » 1914 г. (в 13 »). » 1915 г. 8°, 1209 »
1149/73 В январе 1915 г. Вып. 194. Харьков, 1915 г. 8°, 93 стр.
1150/74 Материалы по климатологии Харьковской губ. Краткие выводы из метеорологич. наблюдений в 1914 г. Харьков, 1906 г. 8°, 39 стр.

1151—1157 Результаты метеорологич. наблюдений.

1151/75 В 1904 г. Харьков, 1907 г. 8°, XV+225 стр.
1152/76 » 1907 » » 1910 » 8°, XXIV+349 »
1153/77 » 1908 » » 1911 » 8°, XIV+381 »
1154/78 » 1910 » » 1911 » 8°, XII+557 »
1155/79 » 1911 » » 1912 » 8°, XIV+769 »
1156/80 » 1913 » » 1913 » 8°, XIV+108 »
1157/81 » 1914 » » 1915 » 8°, XIV+118 »

1158—1188 Сел.-хоз. текущая статистика Харьковской губ.

1158/82 Состояние озимых посевов в Харьковской губ. С 4 картограммами. Год 4. Вып. I. Харьков, 1904 г. 8°, 22 стр.
1159/83 Состояние озимых посевов в Харьковской губ. к концу 1904 г. Харьков, 8°, 6 стр.
1160/84 Состояние хлебов и трав в Харьковской губ. к 10 июня 1912 г. Харьков, 8°, 5 стр.
1161/85 Состояние озимых и яровых хлебов и трав в Харьковской губ. к началу июня 1913 г. Харьков, 8°, 7 стр.
1162/86 То же к началу июня 1914 г. Харьков, 8°, 6 стр.
1163/87 » » к 8 июня 1915 г. Харьков, 8°, 4 стр.
1164/88 Виды на урожай в Харьковской губ. 1901 г. по состоянию посевов и трав к 15 июня. С 6 картограммами. Харьков, 1901 г. 4°, VIII стр. и 14 таблиц.
1165/89 То же 1902 г. Вып. 1. Год II. Харьков, 1902 г. 4°, II+46 стр.
1166/90 Краткие сведения о видах на урожай хлебов, трав и фруктов по состоянию их к 10 июня 1903 г. в Харьковской губ. Харьков, 1903 г. 4°, 4 стр.
1167/91 Дополнительные сведения к видам на урожай 1903 г. по состоянию хлебов, трав и фруктов к 10 июня. С 6 картограммами. Вып. 2-й. Год III. Харьков. 1903 г. 4°, 36 стр.
1168/92 Краткие сведения о видах на урожай хлебов и трав по состоянию к 10 июня 1904 г. Вып. 2-й. Год IV. Харьков, 8°, 12 стр.
1169/93 Виды на урожай хлебов и трав в Харьковской губ. по состоянию их к 5 июня 1907 г. Харьков, 8°, 8 стр.
1170/94 То же к 1 июня 1908 г. Харьков, 8°, 6 стр.
1171/95 » » » 5 » 1909 » » 8°, 4 »
1172 96 » » » 1 » 1910 » » 8°, 6 »
1173/97 » » »1—5 » 1911 » » 8°, 6 »
1174/98 Обзор урожая хлебов 1898—99 года. Харьков, 1900 г. 8°, 51 стр.
1175/99 Урожай хлебов и трав 1901 г. в Харьковской губ. С 12 картограммами. Харьков, 1901 г. 4°, VI+106 стр.

1176/100 То же 1902 г. Вып. 3-й. Харьков, 1903 г. 4°, VII+166 стр.
1177/101 » » 1903 » » 3 й. Год 3-й. Харьков, 1903 г. 4°, II+19 стр.
1178/102 » » 1903 » » 4-й. » 3-й. » 1904 » 4°, III+206 стр.
1179/103 Краткие сведения об урожае хлебов и трав 1904 г. в Харьковской губ. Год IV. Вып. 3-й. Харьков, 1904 г. 8°, 30 стр.
1180/104 Статистич. обзор урожая хлебов и трав в Харьковской губ. за 1905 г. Харьков, 1906 г. 8°, I+84 стр.
1181/105 Сбор хлебов по пробным умолотам в 1909 г. Харькоо, 8°, 4 стр.
1182/106 Урожай хлебов в Харьковской губ. по пробным умолотам в 1910 г. 8°, 3 стр.
1183/107 То же и предварительные данные об урожае трав в 1911 г. Харьков. 8°, 4 стр.
1184/108 То же в 1912 г. Харьков, 8°, 4 стр.
1185/109 » » » 1913 » » 8°, 7 »
1186/110 Результаты пробных умолотов главнейших хлебов и сведения об урожае трав у крестьян Харьковской губ. в 1915 г. Харьков, 8°, 4 стр.
1187/111 Краткий сел.-хоз. обзор Харьковского уезда по ответам корреспондентов статист. бюро. Вып. 1-й. Осенний, зимний и весенний периоды со включением «видов на урожай в 1900 г.». (С 3 картограммами). Харьков, 1900 г. 8°, II+47 стр.+3 картограммы.
1188/112 Урожай главных хлебов в Харьковской губ. 14 стр.

1189—1191 Материалы для определения ценности и доходности предметов, подлежащих земскому обложению, собранные экспедиц. способом.

1189/113 Сумской у. Заводы сахарные и винокуренные. Вып. 1-й. 1883 г. 4°, 180 стр.
1190/114 Вып. 2-й. О ветряных мельницах и сахарных заводах 1884 г. 4°, 85 стр.
1191/115 Вып. 3-й. Учет земель и засев свекловицы. Харьков, 1884 г. 4°, 172 стр.
1192/116 Некоторые черты хозяйства крестьян Сумского у. Харьковской губ. Харьков, 1911 г. 8°. 11 стр.
1193/117 Сборник статист.-экономич. и оценочных сведений по Богодуховскому у. Харьковской губ. Харьков, 1886 г. 4°, III+426 стр. и карты.
1194/118 Материалы для статист.-экономич. описания Харьковского у. Вып. 1-й. Харьков, 1884 г. 4°, 283 стр.
1195/119 Таблицы по землевладению сельских обществ Харьковского уезда. Подготовит. материалы для оценки земель Харьковского у. Вып. I. Харьков, 1896 г. 4°, V+54 стр. с прилож. карты Харьковского уезда.
1196/120 Описание экономического положения крестьянского населения Старобельского уезда и причин его задолженности. Часть 1-я. Экономическое положение. Общее описание Старобельского уезда, крестьянское население уезда, крестьянское землевладение. Харьков, 1897 г. 8°, XII+211 стр.
1197/121 Описание Волчанского уез. Харьковской губ. в сел.-хоз. отношении. Харьков, 1882 г. 8°, 378 стр.+12 таблиц.
1198/122 Земельные наделы крестьян Харьковск. губ. Харьков, 1907 г. 8°, XV+143 стр.

1199—1209 Промыслы в Харьковской губ.

1199/123 Труды комиссии по исследованию кустарных промыслов Харьковск. губ. Вып. 1-й. Кустарные, отхожие и некоторые сельские промыслы в Сумском уезде. Харьков, 1882 г., 4°, II+111 стр.
1200/124 Вып. 2-й. Купянский у. Харьков, 1883 г. 8°, 132 стр.
1201/125 Вып. 3-й. Ахтырский у. Харьков, 1885 г. 4°, 83 стр.

1202/126 Доклад в Харьковскую уездн. земскую управу о кустар. промыслах по Харьковск. уезду гласного И. А. Чурилина. Харьков, 1891 г 8°, 149 стр.

1203/127 Краткий очерк местных и отхожих промыслов населения Харьковск. губ. Харьков, 1905 г. 8°, 168 стр.

1204/128 Кустарные промыслы в Харьковской губ. по данным исследования 1912 г. Харьков, 1913 г. 8°, 37 стр.

1205/129 Кустарные промыслы в Харьковской губ.: ведерочно-жестяный, углежжение и кузнечный. Волчанск, 1918 г. 8°, 56 стр.

1206/130 Промыслы населения Харьковской губ. Производство прядильных гребней, бондарный и тележно-колесный промыслы. Г. Валки, 1918 г. 8°, 97 стр.

1207/131 Корзиночный промысел. Г. Валки, 1918 г. 8°, 30 стр.

1208/132 Кустарные промыслы Харьковской губ. Изготовление рогож, шапок, картузов, шитье шуб. Харьков, 1920 г. 8°, 28 стр.

1209/133 Промыслы и занятия земледельческого населения Харьковской губ. Харьков, 1920 г. 8°, 95 стр.

1210/134 Характеристика крестьянского хозяйства Шиповатской волости Волчанского уез. Харьковск. губ. 1911 г. Волчанск, 1912 г. 8°, 82 стр.

1211/135 Бюджеты крестьян Старобельского уезда. Харьков, 1915 г. 8°, 313 стр.

1212/136 Фабрично-заводская промышленность Харьковской губ. и положение рабочих. Обзор промышленности. Положение рабочих. Санитарное состояние фабрик. Список фабрично-заводских и горнопромышленных предприятий. Харьков, 1912 г. 8°, II+141 стр. и диаграммы.

1213/137 Сельское хозяйство, фабричная промышленность и занятия населения Харьковской губ. Харьков, 1917 г. 16°, 154 стр.

1214/138 Всероссийская сел.-хоз. и городская перепись 1917 г. Харьковской губ. Итоги по уездам, губерниям и городам. Предварительный подсчет. Население, живой и мертвый инвентарь, посевная площадь и землевладение описанных хозяйств крестьянского типа и сведения о количестве владений, квартир, населения и скота в городах, пригородах и поселках. Харьков, 1920 г. 8°, 17 стр.

1215/139 Календарь Харьковского губернского земства на 1913 г. Харьков, 1913 г. 8°, 329 стр.+5 диаграмм и 1 карта.

1216/140 То же на 1915 г. Харьков 1915 г. 8°, VI+329 стр.

1217/141 Статистический справочник по Харьковской губ. Харьков, 1911 г. 8°, 105 стр. и 32 диаграммы и картограммы.

1218/142 То же. 2-е издание. Харьков, 1914 г. 8°, 179 стр. и 23 листа диаграмм и картограмм.

1219/143 Материалы по оценке фабрик и заводов Харковской губ. Том II. Вып. 1-й Винокуренные, сахарные, рафинадные, пивоваренные, солеваренные заводы. Казенные винные склады. Харьков, 1910 г. 8°, XXII+705 стр.

1220/144 Сводные данные за 5-летие 1906 – 1910 г. О поденных и сроковых платах, об урожае хлебов и базарных ценах на продукты полеводства. Харьков, 1913 г. 8°, V+177 стр.

1221/145 Сел.-хоз. общества Харьковск. губ. Харьков, 1910 г. 8°, 135 стр.

1222/146 Сел.-хоз. общества Волчанского у. 1913 г. Волчанск, 1914 г. 8°, 200 стр.

1223/147 Список сельских обществ и волостей Харьковской губ. Харьков, 1883 г. 4°, 118 стр.

1224/148 Список волостей и селений Харьковской губ. в 1913 г. Харьков, 1913 г. 8°, 85 стр.

1225/149 Цифровые данные к обзору Харьковской губ. в сел.-хоз. отношении за 1903—04 г. Харьков, 1906 г. 8°, XIV+676 стр.

1226/150 Программа описания частновладельческого хозяйства. Харьков, 4°, 24 стр.

1227/151 Формы поземельных книг и описей, требуемых законом 8 июня 1893 г., с об'яснительной запиской к ним. Харьков, 1895 г. 4°, 61 стр.

1228/152 Итоги земской статистики в Харьковской губ. за прошлое десятилетие. Харьков, 8°, 22 стр.

1229/153 Об учете земель в Харьковской губ. Харьков, 1896 г. 8°, 26 стр.

1230/154 Отчет о работах по краткой переоценке земель Харьковской губ., в целях раскладки губерн. земского сбора. Харьков, 1908 г. 8°, 38 стр.

1231/155 Записка об оценке земель Старобельского уезда. Сумы, 1909 г. 8°, 44 стр.

1232/156 Доклад комиссии по поверке оценок городов и промышленных заведений Харьковской губ. Харьков, 1883 г. 8°, 83 стр.+29 таблиц.

1233/157 Приложение к докладу Волчанской уезд. земской управы очередному собранию сессии 1904 г. О переоценке городских недвижимых имуществ. Харьков, 1904 г. 8°, 49 стр.

1234/158 Доклад о составлении расписания расстояний между населенными пунктами в Купянском у. Харьковской губ. Харьков, 1909 г. 8°, 39 стр.

1235/159 Доклад оценочной комиссии Купянскому экстренному уезд. земскому собранию 19 июля 1909 г. О переоценке фабрик, заводов и торгово-промышленных заведений. Харьков, 8°, 56.

1236—1240 Материалы для оценки недвижимых имуществ:

1236/160	г.	Славянска	Харьков, 1905 г.	8°,	289 стр.
1237/161	»	Валок.	» 1912 »	8°,	98 »
1238/162	»	Старобельска	» » »	8°,	100 »
1239/163	»	Белополья.	» » »	8°,	101 »
1240/164	»	Золочева	» » »	8°,	71 »

1241/165 Опыт разделения Харьковской губ. на сел.-хоз. районы. Харьков. 1919 г. 8°, 60 стр.

1242/166 Сады Ахтырского и Волчанского уездов, I. Экономический отдел. Харьков, 1906 г. 8°, 48 стр.

1243/167 Свод сведений, послуживших материалом для разработки вопроса о страховании движимого и недвижимого имущества. Взаимное земское страхование движимого имущества от огня в Харьковской губ. Харьков, 1891 г. 8°, 809 стр.

1244/168 Материалы по пожарно-страховой статистике. Вып. 1-й. Краткое статистическое обследование причин убыточности обязательного страхования за период 1900—1909 гг., в связи с уменьшением за тот же период и средств страховых капиталов вообще. Харьков, 1911 г. 8°, 47 стр.

1245/169 Взаимное земское страхование в Харьковской губ. с 1903 по 1914 г. Харьков, 1916 г. 8°, 168 стр.

1246/170 Движение населения в Змиевском уезде за десятилетие 1892—1901 гг. Харьков, 1904 г. 8°, 60 стр.

1247/171 Экономическое и техническое обследование грунтов дорог Сумского уезда. 1811 и 1912 гг. Сумы, 1913 г. 8°, III+119 стр.

1248/172 Перевозка живности и скоропортящихся грузов в Харьковской губ. Харьков, 1915 г. 8°, 94 стр.

1249/173 Железнодорожный транспорт в Харьковской губ. Харьков, 1915 г. 8°, 321 стр. и 5 диаграмм.

1250 174 Очерк состояния животноводства в Харьковск. губ. Харьков, 1913 г. 8°, VI+173 стр.

1251/175 Современное состояние животноводства в Харьковск. губ. Вып. 1-й. Лебединский уезд. Москва, 1915 г. 8°, VIII+364 стр. и 25 приложений.

1252/176 То же. Вып. 2-й. Купянский уезд. Москва, 1915 г. 8°, VII+330 стр. и 35 листов приложений.

1253—1280 Материалы по вопросам народного образования в Харьковской губ.

1253/177 Начальное народное образование в Харьковской губ. с 15 картограммами и 23 диаграммами. Харьков, 1899 г. 8°, 707 стр.

1254/178 Состояние начального образования в Харьков. г. за 1902 г. Харьков. 1904 г. 8°, 251 стр.

1255/179 Краткий обзор состояния начального образования в губернии за 1908 г. Часть I. Статистические таблицы по отдельным училищам. Харьков, 1910 г. XXIII+602 стр.

1256 180 Часть II. Текст и сводные таблицы. Харьков, 1910 г. 8°, III+ +730 стр.

1257/181 За 1909 г. Харьков, 1912 г. 8°, IX+230 стр.
1258/182 » 1910 » » 1913 » 8°, VI+360 »
1259/183 » 1911 » » 1913 » 8°, VI+224 »

1260/184 » 1912 » Статистич. обзор в 2-х частях с приложениями. Харьков, 1914 г. 8°, V+347 стр.

1261/185 1913—14 уч. год. Статистический обзор. Ч. II. Сводные таблицы. Харьков, 1916 г. 8°, 216 стр.

1262/186 1914—15 уч. год. Статистический обзор. Ч. I. Харьков, 1918 г. 8°, III+73 стр.

1263/187 То же. Ч. II. Сводные таблицы. Харьков, 1918 г. 8°, II+141 стр.

1264/188 1915—16 уч. год. Статистический обзор. Ч. II. Сводные таблицы. Харьков, 1918 г. 8°, II+128 стр.

1265/189 Список учебных заведений Харьковской губ. на 20-е декабря 1916 г. Харьков, 1917 г. 8°, 48 стр.

1266/190 О введении всеобщего обучения в Волчанском у. 1908 г. Волчанск. 1911 г. 8°, 43 стр. и приложения.

1267/191 Проект школьной сети Харьковской губ. Валковский, Змиевский. Изюмский, Старобельский и Сумской уезды. Школьная сеть Волчанского уезда. Харьков, 1908 г. 8°, XIX+351 стр.

1268/192 Отчет о состоянии начальных народных училищ Сумского уезда Харьковской губ. за 1903 г. Сумы, 1904 г. 8°, 59 стр.

1269/193 За 1906 г. Сумы, 1907 г. 8°, 59 стр.
1270/194 За 1908 г. Сумы. 1909 г. 8°, 47 стр.
1271/195 В Волчанском уезде за 1908 г. Волчанск. 1909 г. 8°, 201 »
1272/196 » » » 1912 » » 1913 » 8°, 346 »
1273/197 » » » 1913 » » 1914 » 8°, II+348 »
1274/198 » » » 1914 » » 1915 » 8°, 303 »

1275/199 Библиотеки-читальни Харьковской губ. по данным исследования 1900—1902 г. Харьков, 1902 г. 8°, 147 стр.

1276/200 Состояние сельских библиотек-читален Харьковской губ. к 1 января 1908 г. Харьков, 1909 г. 8°. 213 стр.

1277/201 Народн. библ. Харьк. губ. за 1911 г. Харьков, 1913 г. 8°, II+156 стр.
1278/202 « « « « » 1912 » « 1914 « 8°, IV+89 »
1279/203 « « « « « 1913 « « 1916 « 8°, II+105 »
1280/204 « « « « « 1914 « « 918 « 8°, III+91 «

1281/205 Обзор мероприятий по улучшению животноводства в Харьковск. губ. в 1911 г. Харьков, 8°, 70 стр.+5 приложений.

1282/206 То же в 1913 г. Харьков, 1915 г. 8°, 87 стр.

1283/207 Что думает население Харьковской губ. о прекращении продажи водки. Харьков, 1915 г. 8°, 34 стр.

1284/208 Неизданные труды по исследованию народной жизни. Харьков, 8°, 67 стр.

1285/209 Влияние войны на крестьянское хозяйство Волчанского уезда. Как лучше использовать ненаханые земли. Волчанск, 1917 г. 8°, 16 стр.

1286/210 Докладная записка члена Харьковского отделения Крестьянского банка отд. губернского земства А. А. Беникс Харьковскому губернскому земскому собранию. Харьков, 1906 г. 8°, 20 стр.

1287 211 О деятельности кооперативных учреждений Волчанского уезда в 1913 г. Волчанск, 1914 г. 8°, 45 стр.

1288/212 Обзор деятельности кредитных кооперативов Купянского уезда за 1913 г. Купянск, 1914 г. 8°, 31 стр.

1289/213 Очерк работ по укреплению и облесению песков Харьковской губ. за десятилетие с 1899 г. по 1908 г. Харьков, 1909 г. 8°, 30 стр.

1290/214 Школьная сеть и финансовый план Лебединского уезда Харьковской губ. на введение всеобщего обучения в течение 12 лет, начиная с 1909 г. Лебединск. 1909 г. 4°, 138 стр.

1291 — 1294 Материалы по статистике землевладения и земледелия в Харьковской губ.

1291/215 Вып. I. Крестьянское общественное землевладение в Старобельском, Харьковском, Валковском и Лебединском уездах. Харьков, 1881 г. 4°, XXIII + 288 стр.

1292/216 Вып. V. Крестьянские общества. Змиевский уезд. Харьков, 1885 г. 4°, IV+171 стр.

1293/217 Вып. VI. Сумский у. Харьков, 1886 г. 4°, I+123 стр.

1294/218 Вып. VIII. Купянский у. Харьков, 1886 г. 4°, 179 стр.

1294а/219 Подворная перепись 1913 года. Итоги по уездам и по губернии. Население, грамотность, промыслы, инвентарь, скотоводство и земленользование. Харьков, 1919 г. 4°, 25 стр.

1295/3 Результаты подворной переписи Елизаветградского у. **Херсонской** губернии 1883—1885 г. Херсон, 1886 г. 4°, XXXV+593 стр.

1296/4 Материалы для оценки земель Херсонск. губ. Том III. Александрийский у., Херсон, 1888 г. 8°, III+537 стр.

1297/5 Результаты подворной переписи Александрийского у. 1886 г. Александрия, 1888 г. 4°, VI+442 стр.

1298 6 Материалы для оценки земель Херсонск. губ. Том IV. Тираспольский уезд. Херсон, 1889 г. 8°, II+390 стр., карта и 8 приложений.

1299/7 Евгеньевская волость (Тираспольск. у. Херсонск. губ.). Херсон, 1888 г. 8°, II+157 стр.

1300/8 Результаты подворной переписи Ананьевского уезда 1886—1887 г. Херсон, 1889 г. 4°, II+454 стр.

1301 — 1308 Материалы для оценки земель Херсонской губернии.

1301/9 Том VI. Херсонский у. Херсон, 1890 г. 8°, VI+729 стр. и 17 приложений.

1302/10 Вып. I. 1. Цены на хлеб в экспортных пунктах Херсонск. губ., стоимость доставки его в Одессу и Николаев и накладные расходы. Херсон, 1901 г. 8°, 37 стр.

1303/11 Вып. II. 2. Цены на хлеба в пунктах погрузки и на месте производства. 3. Рыночные цены на хлеба. 4. Деление уездов на части. Херсон, 1902 г. 8°, 81 стр.

1304/12 Вып. III. 5. Почва. 6. Климат и влияние его на урожай хлебов. 7. Пропорция посевов. 8. Урожайность зерна. 9. Урожайность соломы. Херсон, 1902 г. 8°, 326 стр. и карта урожайности.

1305/13 Вып. IV. 10. Расходы по производству зерна. 11. Доходность посевов. 2. Доходность пашни. 13. Доходность полевых угодий, приравниваемых к доходо-

ности пашни. 14. Ценность земли. 15. Денежные показатели доходности земли. 16. Соотношения ценности и доходности полевой земли. Херсон, 1902 г 8°, 374 стр.

1306/14 Вып. V. Особые угодья. Плавни. Луга. Лес. Огороды. Виноградники. Приложения. Херсон, 1902 г. 8°, 127 стр.

1307/15 Вып. VI. Доклады земских управ. Журналы оценочных комиссий и земских собраний. Херсон, 1904 г. 8°. II+190 стр.

1308/16 Вып. VII. Данные для пересмотра норм доходности земельных угодий за девятилетие с 1900 по 1909 г. Херсон, 1910 г. 8°, VI+436 стр.

1309/17 Материалы для оценки городов Херсонск. губ. по закону 8 июня 1893 г. Принцип оценки по материальной стоимости г. Херсон. Вып. I. Херсон, 1905 г. 8°, 107 стр.

1310/18 Краткий статист.-эконом. обзор (по данным оценочных описаний в 1894 и 1904 г.). г. Херсон, Вып. II. Херсон, 1908 г. 8°, XXXI+163 стр. с приложением плана г. Херсона.

1311/19 Принцип оценки городских имуществ по инвентарной стоимости их и нормы оценки городов и посадов губернии. Вып. III. Херсон, 1909 г. 8°, 36 стр.

1312—1328 Бюллетени о состоянии сельского хозяйства Херсон.

1312/20 По Александрийскому у. за весен. и летн. период 1887 г. 8°, 52 стр.

1313/21 По Александрийскому у. за осенний период 1887 г., осенний и зимний период 1887/88 г., за весенний период и за летний период 1888 г. и прилож. к бюллет. 1888 г. 8°, 131 стр. (6 выпусков).

1314/22 По Александрийскому у. за 1888/89 г. 8°, 19 стр.

1315/23 По Ананьевскому у. за 1887 г. 8°, 19 стр

1316/24 » » » за осенний и зимний периоды 1887/88 с.-х. г. 8°, 15 стр.

1317/25 По Елизаветградск. у. за зимний и весенний периоды (1886/87 г.) и за летний период (1887 г.), 8°, 55 стр.

1318/26 По Елизаветградск. у. за осень и зиму 1887/88 г., за весну и лето 1888 г. 8°, 87 стр.

1319/27 По Елизаветградск. у. за осень и зиму 1888/89 г. и виды на урожай в 1889 г. 8°, 25 стр.

1320/28 По Одесскому у. за 1886/87 с.-х. год. 8°, 29 стр.

1321/29 По Одесскому у. за осень и зиму 1887/88 г., за весенний период 1888 г., за летний период 1888 г. 8°, 25 стр.

1322/30 По Одесскому у. за осень 1888 г., зиму 1888/89 г. и весну 1889 г. 8°, 16 стр.

1323/31 По Тираспольскому у. за весенний период и за летний 1887 г. 8°. 41 стр.

1324/32 По Тираспольскому у. за осенний и зимний периоды 1887/88 г. за весенний и летний периоды 1888 г. 8°, 80 стр.

1325/33 По Тираспольскому у. за осенний, зимний и весенний периоды 1888/89 г. 8°, 20 стр.

1326/34 По Херсонскому у. за весенний и летний периоды 1887 г. 8°, 23 стр.

1327/35 По Херсонскому у. за осенний и зимний периоды 1887/88 г. и весенний и летний период 1888 г. 8°, 79 стр.

1328/36 По Херсонскому у. за конец 1888 и начало 1889 г. 8°, 26 стр.

1329—1343 С.-х. обзор Херсонской губернии. Херсон.

1329/37 Александрийский у. за 1888/89 г. 8°, 14 стр.
1330/38 » » » 1889/90 с.-х. г. 8°, 59 стр.
1331/39 » » » 1890/91 с.-х. г. 1893 г. 8°, 133 стр.
1332/40 » » » 1891/92 с.-х. г. » 1893 г. 8°, 126 стр.
1333/41 Ананьевский у. за 1888 89 г. 8°, 19 стр.
1334/42 » » » 1889/90 с.-х. г. 1891 г. 8°, 57 стр.

1335/43 Елисаветградский у. за 1888/89 с.-х. г. 8°, 70 стр.
1336/44 » » » 1889/90 » » 1892 г. 8°, 91 стр.
1337/45 Одесский у. за 1888/89 с.-х. г. 8°, 48 стр.
1338/46 » » » 1889/90 » » 8°, 87 стр.
1339/47 » » » 1890/91 » » и результаты урожая 1891 г. на землях Одесского градоначальства. 8°, 9 стр.
1340 48 Тираспольский у. за 1888/89 г. 8°, 31 стр.
1341/49 » » » 1889/90 с.-х. г. 1891 г. 8°, 76 стр.
1342/50 Херсонский у. за 1889 г. 8°, 24 стр.
1343/51 » » » 1889/90 с.-х. год. 1891 г. 8°, 41 стр.

1344—1356 Положение земского хозяйства в Александрийск. у.

1344/52 За 1888 г. Александрия, 1889 г. 8°, 80 стр.
1345/53 » 1889 » » 1890 » 8°, 127 стр.
1346/54 » 1890 » » 1891 » 8°, 188 стр.
1347/55 » 1891 » » 1892 » 8°, 297 стр.
1348/56 За 1893 г. 1. Отчет о положении земского хозяйства за 1893 г. 2. Статистико-экономич. обзор, Александрия, 1894 г. 8°, 394 стр.
1349/57 За 1894 г. То же. Александрия, 1895 г. 8°, 171 стр.
1350/58 » 1895 » » » » 1896 » 8°, 200 »
1351/59 » 1896 » » » » 1897 » 8°, 159 »
1352/60 » 1897 » » » » 1898 » 8°, 215 »
1353/61 » 1898 » » » » 1899 » 8°, 210 »
1354/62 » 1899 » » » » 1900 » 8°, 151 »
1355/63 » 1907 » » » » 1908 » 8°, 257 »
1356/64 » 1914 » » » » 1915 » 8°, 162 »
1357/65 Приложения к общему отчету Александрийской земской управы за 1894 год. 8°, 101 стр.

1358—1392 Статистико-экономический обзор Херсонской губ.

1358/66 Елисаветградский у. за 1891 г. (Приложение к общему отчету Елисаветградской управы за 1891 г.). Елисаветград, 1892 г. 8°, 136 стр.
1359/67 Елисаветградский у. за 1895 г. Елисаветград, 1896 г. 8°, 192 стр.
1360/68 » » » 1896 » » 1897 » 8°, 118 »
1361/69 » » » 1897 » » 1898 » 8°, LXIV + +71 стр.
1362/70 Елисаветградский у. за 1898 г. Елисаветград, 1899 г. 8°, 229 стр.
1363/71 » » » 1900 » » 1901 » 8°, 187 » и картограмма.
1364/72 Елисаветградский у. за 1901 г. Елисаветград, 1902 г. 8°, 134 стр.
1365/73 » » » 1902 » » 1903 » 8°, 140 »
1366/74 » » » 1903 » » 1904 » 8°, 154 »
1367/75 » » » 1905 » » 1907 » 8°, 124 »
1368/76 » » » 1906 » » 1907 » 8°, 111 »
1369/77 » » » 1909 » » 1910 » 8°, 154 »
1370/78 » » » 1910 » » 1911 » 8°, 241 »
1371/79 » » » 1911 » » 1912 » 8°, 121 »
1372/80 » » » 1912 » » 1913 » 8°, 115 »
1373/81 » » » 1913 » » 1914 » 8°, 118 »
1374/82 » » » 1914 » » 1915 » 8°, 130 »
1375/83 Одесский у. за 1893 г. Одесса 1894 г. 8°, LXXXIII+169 стр. и диаграмма.
1376/84 Одесский у. за 1909 г. Одесса, 1914 г. 8°, 80 стр.
1377/85 » » » 1910 » » 1914 » 8°, 72 »
1378/86 » » » 1911 » » 1914 » 8°, 36 »

1379/87 Тираспольский у. за 1906 г. Тирасполь, 1908 г. 8°, 192 стр. + +22 таблицы.
1380/88 Тираспольский у. за 1907 г. Тирасполь, 1909 г. 8°, 198 стр.
1381/89 » » » 1911 » » 8°, 8 стр.
1382/90 Херсонский у. за 1897 г. Херсон, 8°, 109 стр.
1383/91 » » » 1898 » » 1899 г. 8°, 125 стр.
1384/92 » » » 1899 » » 1900 » 8°, 143 »
1385/93 » » » 1900 » » 1901 » 8°, 120 »
1386/94 » » » 1906 » » 1907 » 8°, 130 »
1387/95 » » » 1908 » » 1909 » 8°, III+162 стр.
1388/96 » » » 1909 » » 1910 » 8°, III+152 »
1389/97 » » » 1911 » » 1912 » 8°, IV+200 »
1390/98 » » » 1912 » » 1913 » 8°, IV+195 »
1391/99 » » » 1913 » » 1914 » 8°, 163 стр.
1392/100 » » » 1914 » » 1916 » 8°, 122 »
1393/101 Краткий статист.-экономич. отчет по Херсонской губ. за 1887 г. и за истекшую зиму. Херсон 8°, 53 стр.
1394/102 Статистич. отчет по Херсонской губ. за 1888 г Херсон, 8°, 69 стр.

1395—1399 Хозяйственно-статистический обзор Херсонской губ.

1395/103 За 1889 г. Херсон, 1890 г. 8°, 161 стр.
1396/104 » 1890 » » 1891 » 8°, II+215 стр.
1397/105 » 1891 » » 1892 » 8°, 272 стр.
1398/106 » 1892 » » 1894 » 8°, 249 »
1399/107 » 1893 » » 1895 » 8°, 201 »

1400—1419 Статистико-экономический обзор Херсонской губ.

1400/108 За 1894 г. Херсон, 1896 г. 8°, 244 стр.
1401/109 » 1895 » » 1897 » 8°, 255 »
1402/110 » 1896 » » 1897 » 8°, 269 »
1403/111 » 1897 » (Год 10-й) Херсон, 1898 г. 8°, 305 стр.
1404/112 » 1898 » (» 12-й) » 1900 » 8°, 303 »
1405/113 » 1899 » (» 13-й) » 1901 » 8°, 299 »
1406/114 » 1900 » (» 14-й) » 1902 » 8°, 483 »
1407/115 » 1901 » (» 15-й) » 1904 » 8°, 357 »
1408/116 » 1902 » (» 16-й) » 1905 » 8°, 379 »
1409/117 » 1903 » (» 17-й) » 1906 » 8°, 424 »
1410/118 » 1904 » (» 18-й) » 1908 » 8°, 425 »
1411/119 » 1905 » (» 19-й) » 1908 » 8°, 534 »
1412/120 » 1906 » (» 20-й) » 1909 » 8°, 360 »
1413/121 » 1907 » (» 21-й) » 1909 » 8°, 362 »
1414/122 » 1908 » (» 22-й) » 1910 » 8°, 373 »
1415/123 » 1909 » (» 23-й) » 1911 » 8°, 447 »
1416/124 » 1910 » (» 24-й) » 1912 » 8°, 427 »
1417/125 » 1911 » (» 25-й) » 1913 » 8°, 369 »
1418/126 » 1912 » (» 26-й) » 1914 » 8°, 397 »
1419/127 » 1913 » (» 27-й) » 1915 » 8°, 383 »
1420/128 Краткий отчет о ходе работ по исследованию почв и грунтов Херсонской губ. в 1915 г. Херсон, 8°, 5 стр.

1421—1433 Материалы по исследованию почв и грунтов Херсонской губ.

1421/129 Вып. 1-й. Трехфазная почвенная с'емка. Одесса, 1915 г. 8°, 24 стр.
1422/130 Вып. 2-й. К методике полевого и лабораторного исследования почвогрунтов. Одесса, 1915 г. 8°, 75 стр.

1423/131 Вып. 3-й. Рецептура валового анализа почвы. Определение серной кислоты в водяной вытяжке из почвы. Одесса, 1915 г. 8°, 32 стр.

1424/132 Вып. 4-й. Результаты ориентировочных почвенных исследований 1906—1911 г.г. в Юго-Западной России. Одесса, 1915 г. 8°, 115 стр.

1425/133 Вып. 5-й. Маршрутный список поверхностных образцов почв Александрийского уезда, взятых летом 1914 г. Одесса, 1915 г 8°, 77 стр.

1426/134 Вып. 6-й. Статьи П. П. Хоменко, В. И. Крокоса, А. И. Набоких, В. Д. Лоскарева и А. А. Браунера. Одесса, 1915 г. 8°, 48 стр.

1427/135 Вып. 7. Маршрутный список поверхностных образцов почв, взятых летом 1914 г. в южной части Александрийского и в сев.-зап. части Херсонского у.у. Одесса, 1915 г. 8°, 73 стр.

1428/136 Вып. 8. Описание растительности Херсонской губ. І. Леса. Херсон, 1915 г. 8°, LXVI+202 стр. и 2 карты.

1429/137 Вып. 9. Маршрутный список поверхностных образцов почв, взятых летом 1914 г. в Елисаветградском у. Одесса, 1915 г. 8°, 206 стр.

1430/138 Вып. 10. Маршрутный список поверхностных образцов почв, взятых летом 1914 г. в Ананьевском у. Одесса, 1915 г. 8°, 121 стр.

1431/139 Вып. 11. Маршрутный список поверхностных образцов почв, взятых летом 1914 г. в Одесском у. Одесса, 1915 г. 8°, 75 стр.

1432/140 Вып. 12. То же в Тираспольском у. Одесса, 1915 г. 8°, 47 стр.

1433/141 Вып. 13. Описание растительности Херсонской губ. II. Степи. Херсон, 1917 г. 8°, 306 стр.

1434/142 Приложение к докладу № 36. «О гидрогеологическом и почвенном исследовании Херсонской губ.». 1910 г. 8°, 28 стр.

1435/143 Свод сведений о начальном образовании в Херсонской губ. за 1885—86 г.г. Херсон. 1889 г. 8°, IV+314 стр. с планами училищ и картой.

1436—1486 Народное образование в Херсонской губ.

1436/144 За 1891 г. Херсон, 1892 г. 8°, 50 стр.
1437/145 » 1892 » » 1894 » 8°, 36 »
1438/146 » 1893 » » 1895 » 8°, 68 »
1439/147 » 1894 » » 1896 » 8°, 73 »
1440/148 » 1895 » » 1897 » 8°, 175 »
1441/149 » 1896 » » 1898 » 8°, 157 »
1442/150 » 1897 » » 1899 » 8°, 94 »
1443/151 » 1898 » » 1902 » 8°, 90 »
1444/152 » 1899—1900 г.г. Херсон, 1903 г. 8°, II+117 стр.
1445/153 » 1901—1902 » » 1905 » 8°, II+133 »
1446/154 » 1903 г. Херсон. 1905 г. 8°, II+133 стр.
1447/155 » 1904 » » 1906 » 8°, II+147 »
1448/156 » 1906 » » 1908 » 8°, 76 »
1449/157 » 1907, 1908, 1909 г.г. Херсон, 1910 г. 8°, 59 стр.
1450/158 » 1911 г. Херсон, 1912 г. 8°, 139 стр.
1451/159 » 1912 » » 1913 » 8°, II+234 »
1452/160 » 1913 » » 1915 » 8°, 259 »
1453/161 » 1914 » » 1915 » 8°, 131 »

1454/162 Народное образование в Херсонской губ. за 1905 г. с очерком грамотности населения губернии по данным всеобщей переписи 1897 г. Херсон, 1907 г. 8°, 402 стр.

1455/163 Народное образование в Херсонской губ. в 1910 г. Херсон, 1912 г. 8°, III+333 стр.

1456/164 То же в Елисаветгр. у. в 1905 г. Елисаветгр., 1906 г. 8°, LI+236 стр.
1457/165 » » » » » » 1906 » » 1908 » 8°, 261 »
1458/166 » » » » » » 1907 » » 1908 » 8°, 298 »
1459/167 » » » » » » 1908 » » 1909 » 8°, 297 »

1460/168 То же в Елисаветгр. у. в 1909 г. Елисаветгр., 1910 г. 8°, 345 стр.
1461/169 » » » » » 1910 » » 1911 » 8°, 438 »
1462/170 » » » » » 1911 » » 1912 » 8°, VII+591 »
1463/171 » » » » » 1912 » » 1913 » 8°, 572 »
1464/172 » » » » 1913 » » 1914 » 8°, 473 »
1465/173 » » » » » » 1914 » » 1915 » 8°, II+807 »

1466/174 Краткие сведения о народных школах в Одесском у. за 1909 г. Одесса, 1910 г. 78 стр.

1467/175 Отчет инспектора народных училищ Тираспольского у. К. Л. Иващенко о состоянии низших училищ в уезде за 1908 г. 8°, 25 стр.

1468/176 То же за 1907 г. 8°, 25 стр.

1469/177 Отчет по народному образованию за 1913 г. Тираспольское земство. Тирасполь, 8°, 155 стр.

1470/178 Об организации статистики народного образования в Херсонской губ. Херсон, 8°, 65 стр.

1471/179 О школьной отчетности. Херсон, 8°. 14 стр.

1472/180 Материалы по делу народного образования в Херсонском у., собранные членом Херсонского у. училищн. совета и зем. управы. Герценштейном в 1865—1874 г.г. Херсон, 1874 г. 8°, 637 стр.

1473/181 Краткая записка о введении всеобщего обучения в Александрийском у. и список школьных районов на 1 января 1906 г. 8°, VI+51 стр.

1474/182 План введения обучения в Александрийском у. Александрия, 1908 г. 8°. 27 стр.

1475/183 Приложение к плану введения всеобщего обучения в Александрийском у. Херсонской губ. 1. Проект школьной сети. 2. Финансовый план. Александрия, 1908 г. 4°, 44 стр.

1476/184 Перепись учащихся в одноклассных земских школах Александрийского у. в 1898 г. Александрия, 1898 г. 8°, 44 стр.

1477/185 К вопросу о влиянии занятия, экономического положения и грамотности сельского населения на некоторые стороны начального народного образования. Александрия, 1899 г. 4°, XVIII+29 стр.

1478/186 Вопросы школьной статистики. Херсон, 1895 г. 8°, 12 стр. и 2 диаграммы.

1479/187 Волшебный фонарь в народной школе. Херсон, 1896 г. 8°, 77 стр.

1480/188 Продолжительность курса в одноклассных земских школах Херсонской губ. Херсон, 1897 г. 8°, 72 стр.+2 листа диаграмм.

1481/189 Результаты выпускных испытаний в одноклассных земских школах Херсонской губ. в 1897 г. Херсон, 1898 г. 8°, 53 стр.

1482/190 По вопросам народного образования. Двухсменное обучение; школы удешевленные, передвижные и общеобразовательные высшего типа. Херсон, 1905 г. 8°, 42 стр.

1483/191 К вопросу о введении всеобщего образования в Елисаветградском у. Херсонской губ. Приложения: I. Школьная сеть Елисаветградск. у. II. Финансовый план введения всеобщего обучения в Елисаветградском у. Елисаветград, 1908 г. 8°. 160 стр.

1484/192 О школьной сети. Херсон, 1907 г. 8°, 75 стр., с картой школьной сети.

1485/193 Школьная сеть Херсонского у. на 1-ое января 1908 г. Сведения и предположения о введении всеобщего обучения и финансовый план его осуществления. Херсон, 1908 г. 8°, 101 стр.

1486/194 Краткий отчет о народных библиотеках Херсонской губ. за 1913 г. Херсон, 8°, 166 стр.

1487—1493 Список землевладельцев Александрийского у.

1487/195 На 1894 г. 8°, 86 стр.
1488/196 » 1895 » 8°, 98 »
1489/197 » 1896 » Александрия, 1896 г. 8°, 110 стр.
1490/198 » 1897 » » 1896 » 8°, 111 »
1491/199 » 1899 » » 1899 » 8°, 120 »
1492/200 » 1900 » » 1900 » 8°, 124 »
1493/201 » 1908 » » 1908 » 8°, 144 »

1494/202 Сельско-хозяйственные рабочие вообще и пришлые в частности в Херсонской губ. в санитарном отношении. Херсон, 1891 г. 8°, 107 стр. и карта.

1495/203 Пришлые сел.-хоз. рабочие на Николаевской ярмарке в м. Каховке, Таврической губ. и санитарный надзор за ними в 1895 г. Херсон, 1896 г. 8°, 168 стр. с прил. диаграмм.

1496/204 Лечебно-продовольственные пункты для пришлых сел.-хоз. рабочих в Херсонской губ. за 1895 г. 8°, 62 стр.

1497/205 Сельско-хоз. рабочие и организация санитарного надзора за ними в Херсонской губ. Херсон, 1896 г. 8°, 300 стр.

1498/206 Пришлые сел.-хоз. рабочие в Херсонской губ. Херсон, 1899 г. 8°, II+145 стр.

1499/207 Положение рабочих в сельском хозяйстве в санитарном отношении. Херсон, 1899 г. 8°, 140 стр.

1500/208 Список сельских обществ Александрийского у. Александрия, 1894 г. 8°, 82 стр.

1501/209 То же. Издание 2-ое. Александрия, 1908 г. 8°, 87 стр.

1502/210 Список населенных мест Елисаветградского у. Херсонской губ. на 1894 г. Елисаветград, 1895 г. 8°, XXXVI+197 стр.

1503/211 Список населенных пунктов и некоторые справочные данные по Тираспольскому у. Херсонской губ. Одесса, 1907 г. 8°, VIII+240 стр.

1504/212 Список землевладельцев Херсонского у. на 1901 г. Херсон, 1901 г. 8°, 108 стр.

1505/213 Список населенных мест Херсонского у. на 1912 г. Херсон, 1912 г. 8°, 131 стр.

1506/214 Список населенных мест Херсонской губ. (по данным Всероссийской сел.-хоз. переписи 1916 г.). Александрия, 1917 г. 8°, 377 стр.

1507/215 Список печатных работ, изданных статистич. отделен. Александрийской зем. управы в 1887—99 г.г. 8°, 7 стр.

1508/216 Сел.-хоз. учреждения Александрийского уездн. земства Херсонской губ. в 1891—96 г.г. Александрия, 1897 г. 8°, 74 стр.

1509/217 Опыт указателя книг и статей, относящихся к Херсонской губ. Херсон, 1890 г. 8°, IV+217 стр.

1510/218 Цены на предметы первой необходимости в конце 1915 г. в уездах Херсонской губ. Херсон, 1917 г. 8°, 35 стр.

1511/219 О метеорологических условиях урожайности озимой пшеницы в Елисаветградском у. Херсонской губ. Одесса, 1889 г. 4°, 15 стр.+8 таблиц.

1512/220 Очерк развития дела народного образования в Херсонской губ. с 1866 г. по 1902 г. Херсон, 8°, 44 стр. и диаграмма.

1513/221 Троицкая ярмарка в Херсоне 1 июля 1897 г. 8°, 31 стр.

1514/222 О найме рабочих в Херсонскую губ. в 1855 г. 1890 г. 8°, 6 стр.

1515/223 Виноградники Херсонской губ. Херсон, 1892 г. 8°, 67 стр.

1516/224 Некоторые данные о ходе и развитии сельского хозяйства в Херсонской губ. Херсон, 1896 г. 8°, 30 стр.

1517/225 Перемены в организации сельского хозяйства в Херсонской губ. и меры к его улучшению. Одесса, 1900 г. 8°, 112 стр.

1518/226 Исторический очерк организации сел.-хоз. помощи населению Херсонской губ. Херсон, 1901 г. 8°, 220 стр.

1519/227 Доклады уездных земских управ о постановлении уездн. земск. собраний со сведениями о положении отдельных сельских обществ бывших помещичьих крестьян. Херсон, 1882 г. 8°, XLVII+584 стр.

1520/228 Опыты шелководства в Александрийском у. Херсонской губ. Херсон, 1892 г. 8°, 19 стр.

1521/229 Опыт изучения конокрадства в Херсонской губ. Херсон, 1897 г. 8°, 60 стр. и диаграммы.

1522/230 Скотоводство в Херсонской губ. в 1891 г. Херсон, 1892 г. 8°. 14 стр.

1523/231 Материалы по исследованию животноводства в Херсонской губ. Том I. Тираспольский у. Вып. I. Статистико-эконом. обзор животноводства. Мелкое землевладение. Херсон, 1916 г. 8°, IV+215 стр.

1524/232 То же. Вып. II. Стада, отары, табуны. Херсон, 1916 г. 8°, 149 стр.

1525/233 Овцеводство в Херсонской губ. Херсон, 1913 г. 8°, 72 стр.

1526/234 Общие черты агрономической техники и сел.-хоз. экономики крестьянск. хозяйств Херсонского уездн. земства в 1896—99 г.г. Херсон, 1902 г. 8°, 299 стр.

1527/235 Опыт изучения влияния неурожаев на благосостояние населения. Херсон, 8°, 65 стр.

1528/236 Карта Тираспольского у.

1529/237 Алфавит дачам генерального межевания Александрийского у. Херсонской губ. Александрия, 1898 г. 4°, 42 стр.

1530/238 Состояние землевладения в Александрийском у. Херсонской губ. в эпоху генерального межевания. Александрия, 1898 г. 8°, X+41 стр.

1531/239 Заметки о рыболовстве на р. Днестре и Днестровском лимане в пределах Одесского у. Херсон, 1887 г. 8°, 52 стр.

1532/240 Описание Херсонской Земской сел.-хоз. и промышленной выставки 1890 г. в связи с состоянием главных отраслей хозяйства в Херсонской губ, Херсон, 1891 г. 8°, 266 стр.

1533/241 Землевладение немцев—бывших колонистов в Херсонской губ. Херсон, 1891 г. 8°, 49 стр. и карты.

1534/242 Добывание железной руды в Херсонской губ. 8°, 34 стр.

1535/243 Рыболовство в Херсонской губ. и в пограничных с нею частях губерний Таврической и Бессарабской. Херсон, 1896 г. 8°, III + 251 стр. и 16 рисунков.

1536/244 Обзор результатов исследования засоренности и натуры зерна в 1911, 1912, и 1913 гг. в Херсонской губ. Засоренность и натура пшеницы, ржи и ячменя урожая 1913 г. Херсон, 1915 г. 8°, 153 стр.

1537/245 Выкупные платежи бывших государственных крестьян Херсонской губ. 8°, 25 стр.

1538/246 Крестьянское надельное землевладение в Херсонской губ. в связи с платежами крестьян. Херсон, 1894 г. 8°, 198 стр.

1539—1540 Херсонская губ. Свод цифровых данных.

1539/247 Вып. 1-й. Население и сельское хозяйство. Херсон, 1910 г. 8°, II+ +187 стр.

1540/248 Вып. 2-й. Частное землевладение: мобилизация, ценность и доходность. Херсон, 1912 г. 8°, VI+275 стр.

1541/249 Состояние частного землевладения в Александрийском уезде на 1 января 1895 г. 8°, 6 стр.+таблица.

1542/250 Движение частного землевладения в Александрийском уез. Херсонской губ, в 1865—1900 гг, Александрия, 1900 г. 8°, VI+194 стр.

1543/251 Отчет о деятельности Одесского отделения крестьянского поземельного банка за 1905 и 1906 гг. 8°, 5 стр.

1544/252 То же за 1907 г. 8°, 8 стр.

1545/253 Крестьянское товарищеское землевладение в Херсонской губ. Одесса, 1897 г. 8°, 33 стр.

1546/254 Земледельческие артели Херсонской губ. 1. Землевладельческие артели. 2. Артельный договор и др. СПБ, 1896 г. 8°, 117 стр.

1547/255 Продовольственная операция в Елисаветградском уез. в 1892—1893 гг. 8°, 63 стр.

1548/256 Очерк продовольственного обеспечения населения Херсонского уезда в связи с продовольственной кампанией в 1891—92 г. Херсон, 1893 г. 8°, 125 стр.

1549/257 Записи урожаев по селениям Херсонской губ. Херсон, 1898 г. 8°, LXXXVI+421 стр.

1550/258 Свод статистических сведений по селениям об урожае хлебов у крестьян Херсонской губ. в 1900 г. Херсон, 1901 г. 8°, VIII+208 стр.

1551/259 Материалы по земской статистике Херсонской губ. Херсон, 1875 г. 8°, 163 стр. и 7 форм бланков.

1552/260 Поселенные таблицы Всероссийской сел.-хоз. переписи 1916 г. по Александрийскому уез. Александрия, 1919 г. 4°, XXVI+78 стр.

1553/261 Посевы и скот в Херсонской губ. в 1915 и 1916 годах. Херсон, 1916 г. 8°, 29 стр.

1554/262 Главные моменты в хозяйственном развитии Херсонского края. 8°, 40 стр.

1555/263 Отчет агрономического смотрителя П. Кузьменко по наблюдению сельского хозяйства в Елисаветградском уезде (с 1 апреля по 1 сентября 1888 г.). 8°, 17 стр.

1556/264 Ремесла и промыслы Херсонской губ. Херсон, 1905 г. 8°, 145 стр.

1557 — 1558 Опыт статистики движения населения Херсонской губ.

1557/265 I. Херсонский уезд. Херсон, 1882 г. 8°, 74 стр.

1558/266 II. Одесский уезд. Херсон, 1883 г. 8°, 108 стр. и 9 картограмм.

1559/267 Санитарное положение Херсонской губ. Вып. I. Движение населения Херсонской губ. Херсон, 1889 г. 8°, 49 стр.+10 диаграмм.

1560/268 Движение населения в Александрийском уезде Херсонской губ. в 1886—95 гг. Александрия, 1898 г. 8°, XXI+46 стр.

1561/269 Положение Херсонской земской статистики. 4°, 5 стр.

1562/270 Материалы для географии и статистики Херсонской губ. Книга первая, часть 1-ая и 2-я. Том 2-й. Вып. I. Херсон, 1863 г. 8°, 642 стр.

1563/271 О переоценке земель Херсонской губ. для раскладки губернского земского сбора и государственного поземельного налога. Херсон, 1886 г. 8°, 13 стр.

1564/272 О переоценке земель и городских недвижимых имуществ Херсонской губ. для раскладки губернского земского сбора. Херсон, 8°, 26 стр.

1565/273 Организация земской статистики в Херсонской губ. Херсон, 1887 г. 8°, 4 стр.

1566/274 Несколько выводов из статистич. трудов по Черниговской и Херсонской губ. Херсон, 8°, 36 стр.

1567/275 Исторический очерк развития Херсонской земской сел.-хоз. статистики. Херсон, 1890 г. 8°, 24 стр.

1568/276 К вопросу об оценке земель, как предмета земского обложения. Херсон, 1894 г. 8°, 134 стр.

1569/277 О положении оценочных работ по закону 8 июня 1893 года в Херсонской губ. к 1 января 1900 г. 8°, 46 стр.

1570/278 Принципы оценки рудных земель и сооружений на них и практическое применение его в Херсонском губерн. земстве в 1908 г. 8°, 61 стр.

1571/279 Цифровые данные для оценки земель Херсонской губ. Херсон, 1890 г. 8°, 33 стр. и карта.

1572/280 О выдаче ссуд под хлеб мелким землевладельцам и крестьянским обществам. На основании правил, утвержденных министром финансов 23 августа и 5 октября 1893 г. Практика Александрийского уездного земства Херсонской губ. в 1893—94 г. Александрия, 1893 г. 8°, 19 стр.

1573 281 Таблицы по ссудной операции в Александрийском уезде в 1893—94 г. 8°, 44 стр.

1574/282 Движение по земским переправам в Херсонской губ. 8°, 16 стр.

1575/283 О способе исследования экономического значения грунтовых дорог в Херсонской губ. Херсон, 8°, 9 стр.

1576/284 Движение грузов через Днепровские гирла за шестилетие с 1885 по 1890 г. Херсон, 1892 г. 8°, 23 стр.

1577/285 Материалы для исследования грунтовых дорог в Херсонской губ. I. Грузовое движение. Херсон, 8°, 134 стр.

1578/286 Результаты исследования экономического значения грунтовых дорог. I. Движение хлебных грузов. II. Вывоз нехлебных грузов. 1898 г. 8°, 34 стр.

1579/287 Проект сети хлебных элеваторов в Херсонской губ. Херсон, 1915 г. 8°, 106 стр.

1580/288 Засоренность и натура пшеницы, ржи и ячменя урожая 1911 г. в Херсонской губ. Херсон, 1912 г. 8°, 38 стр.

1581/289 Материалы по изучению железнодорожного и водного транспорта в Херсонской губ. Херсон, 1916 г. 8°, 160 стр.

1582/290 Условия перевозки хлебных грузов в нижнем течении реки Днепра. Херсон, 1899 г. 8°, 36 стр.

1583/291 Очерк хлебной торговли в Одессе А. С. Бариневича с приложением об'яснительной записки инженера Э. Г. Гарриса к проекту земских элеваторов в Одессе. Одесса, 1890 г. 4°, 110 стр.

1584/292 Вывоз хлебных грузов из Александрийского уезда в 1893 — 95 гг. Херсон, 8°, 12 стр.

1585/293 Материалы по хлебной торговле в Александрийском уезде Херсонской губернии. Постанционные ведомости о количестве хлебных грузов, отправленных из Александрийского уезда по Харьково-Николаевской ж. д. с 1882 по 1891 г. 1893 г. 8°, 53 стр.

1586/294 Вывоз хлебных грузов из Александрийского уезда по Харьково-Николаевской ж. д. в 1882—96 г. Александрия, 1899 г. 8°, VI+82 стр.

1587/295 Местечко Курисово-Покровское (Балай, Измайлово-Покровское тож). Статистическое описание поселения, составленное на основании данных, полученных при помощи подворной переписи, произведенной 28 сентября — 4 октября 1882 года статистическим отделом при Херсонской губернской земской управе. Одесса, 1883 г. 8°, 93 стр.

1588/296 Местечко Дмитровка. Опыт историко-статистического этнографического описания. 1889 г. 8°, 65 стр.

1589/297 Щербаковская волость Елисаветградского уезда Херсонской губ. Историко-этнографическое и хозяйственно-историческое описание. Херсон, 1891 г. 8°, 112 стр.

1590/298 Поселок Беляевка Золотобалковской волости Херсонского уезда. (Краткий статистико-экономический очерк). По исследованию 1895 г. Херсон, 8°, 23 стр.

1591/299 Статистическое обозрение поселков из безземельных разного звания людей, водворенных на казенных землях Александрийского уезда на основании узаконений 10 июля 1881 г. и 17 февраля 1884 г. Александрия, 1898 г. 8°, LXXII+ +135 стр.

1592/300 Описание частновладельческих хозяйств Ананьевского уезда. Херсон, 1900 г. 8°, III+317 стр. и 2 диаграммы.

1593/301 Данные об экономическом положении селений Херсонского уезда в сел.-хоз. отношении по подворным спискам уездной землеустроительной комиссии в 1906—07 г. Херсон, 1908 г. 8°, 91 стр.

1594/302 Краткие статистические сведения о восточной части Александрийского уезда, входящей в состав района железнодорожной ветви, проектируемой между станц. Харьково-Николаевской ж. д. Користовка и станц. Екатерининской ж. д. Любомировка. Александрия, 4°, 16 стр.

1595/303 Краткое статистико-экономическое описание селений Филипповки, Озерной, Морозовки и Красно-Венедиктовки Александрийского уезда Херсонской губ. Александрия, 1914 г. 8°, 23 стр.+сводная таблица.

1596/304 Некоторые данные о бюджетах губернского земства за время 1865—94 гг. и о ходе и развитии взаимного земского страхования от огня строений за время 1867—95 гг. Вып. 2-й. Херсон, 1896 г. 8°, 15 стр.+5 таблиц.

1597/305 Пожары в Херсонской губ. за 1868—1894 гг. Опыт исследования условий пожарности в поселениях, подлежащих обязательному земскому страхованию. Херсон, 1900 г. 8°, 85 стр.

1598/306 Херсонская губ. Взаимное земское страхование 1867 — 1908 гг. Вып. I. Обязательное страхование. Херсон, 1910 г. 8, 208 стр.

1599/307 То же. Вып. II. Добровольное страхование. Херсон, 1910 г. 8°, 73 стр.

1600/308 К вопросу о бывшем в Херсонской губ. страховании рогатого скота и лошадей и желательной его постановке в непродолжительном времени. 8°, 34 стр.

1601/309 Осадки в Херсонской губ. в 1914 г. (по месяцам). Херсон, 1914 г. 8°, 8 выпусков.

1602/310 Осадки в Херсонской губ. в 1914 г. Метеоролог. бюро. Херсон, 1915 г. 8°, 59 стр.

1603/311 Осадки в Херсонской губ. в 1914 г. (по месяцам) Херсон, 1916 г. 8°, 12 выпусков.

1604/312 Краткий обзор внешкольного образования в Херсонской губ. за 1914 г. Херсон 1916 г. 8°, 44 стр.

1605/313 Статист.-экономическ. обзор по Одесскому у. за 1896 г. Одесса, 8°, CLIX+64 стр. и картограмма урожая хлебов.

1606/314 Статист. описание Малаештской волости Тирасп. у. и посевы крестьян Александрийского у. в 1874/75 г. 8°, 157 стр.

1607—1682 Сельско-хозяйственная хроника Херсонской губ. Херсон 8°: (по уездам).

1607/315	Александрийский	у.	1906 г.	46 стр.
1608/316	»	»	1907 »	48 »
1609/317	»	»	1908 »	100 »
1610/318	»	»	1909 »	59 »
1611/319	»	»	1910 »	58 »
1612/320	»	»	1911 »	67 »
1613/321	»	»	1912 »	72 »
1614/322	»	»	1913 »	80 »
1615/323	»	»	1914 »	71 »
1616 324	»	»	1915 »	79 »
1617/325	Ананьевский	»	1906 »	56 »
1618/326	»	»	1907 »	57 »
1619/327	»	»	1908 »	56 »
1620/328	»	»	1909 »	61 »
1621/329	»	»	1910 »	74 »
1622/330	»	»	1911 »	87 »

1623/331	Ананьевский	у.	1912 г.	87	стр.
1624/332	»	»	1913 »	74	»
1625/333	»	»	1914 »	84	»
1626/334	»	»	1915 »	2	выпуска.
1627/335	Елисаветградский	»	1906 »	100	стр.
1628/336	»	»	1907 »	115	»
1629/337	»	»	1908 »	137	»
1630/338	»	»	1909 »	171	»
1631/339	»	»	1910 »	183	»
1632/340	»	»	1911 »	199	»
1633/341	»	»	1912 »	290	»
1634/342	»	»	1913 »	116	»
1635/343	»	»	1914 »	118	»
1636/344	»	»	1915 »	89	»
1637/345	Одесский	»	1906 »	62	»
1638/346	»	»	1907 »	46	»
1639/347	»	»	1908 »	67	»
1640/348	»	»	1909 «	61	»
1641/349	»	»	1910 »	79	»
1642/350	»	»	1911 »	106	»
1643/351	»	»	1912 »	124	»
1644/352	»	»	1913 »	110	»
1645/353	»	»	1914 »	110	»
1646/354	»	»	1915 »	106	»
1647/355	Тираспольский	»	1906 »	90	»
1648/356	»	»	1907 »	84	»
1649/357	»	»	1908 »	108	»
1650/358	»	»	1909 »	106	»
1651/359	»	»	1910 »	94	»
1652/360	»	»	1911 »	109	»
1653/361	»	»	1912 »	111	»
1654/362	»	»	1913 »	95	»
1655/363	»	»	1914 »	18	»
1656/364	Херсонский	»	1906 »	142	»
1657/365	»	»	1907 »	150	»
1658/366	»	»	1908 »	181	»
1659/367	»	»	1909 »	218	»
1660/368	»	»	1910 »	240	»
1661/369	»	»	1911 »	230	»
1662/370	»	»	1912 »	225	»
1663/371	»	»	1913 »	178	»
1664/372	»	»	1914 »	139	»
1665/373	»	»	1915 »	98	»
1666/374	Выпуски за июнь—ноябрь 1889 г. 3 выпуска.				
1667/375	» » декабрь 1889 г.—ноябрь 1890 г. 9 вып.				
1668/376	» » » 1890 »— » 1891 » 10 »				
6619/377	» » » 1891 »— » 1892 » 7 »				
1670/378	» » » 1892 »— » 1893 » 7 »				
1671/379	(По месяцам) за 1894 г. 130 стр.				
1672/380	» » 1895 » 448 »				
1673/381	» » 1896 » 584 »				
1674/382	» » 1897 » 524 »				
1675/383	» » 1898 » 490 »				
1676/384	» » 1899 » 477 »				

1677/385 (По месяцам) за 1900 г. 473 стр.
1678/386 » » 1901 » 481 »
1679/387 » » 1902 » 483 »
1680/388 » » 1903 » 463 »
1681/389 » » 1904 » 454 »
1682/390 » » 1905 » 508 »

1683/391 Ценность грузообмена по железным дорогам и водным путям в 1908 г. и земельной ренты, строительного живого и мертвого инвентаря к концу 1908 г. по Херсонской губ. Херсон, 1911 г. 8°, XIII+88 стр.

1684/392 Материалы об организации статистики в Херсонском губерн. земстве. 8°, 29 стр.

1685—1695 Материалы для оценки земельных угодий **Черниговской** губ.

1685/5 Том V. Козелецкий у. Чернигов, 1882 г. 4°, LXVII+333 стр.
1686/6 » VI. Конотопский » » » » 8°, I+155 стр.
1687/7 » VII. Остерский » » 1883 » 8°, 209 стр.
1688/8 » VIII. Стародубский » » » » 8°, 259 »
1689/9 » IX. Суражский » » » » 8°, VIII+306 стр.
1690/10 » X. Мглинский » » 1884 » 8°, X+340 стр.
1691/11 » XI. Глуховской » » » » 8°, 270 стр.
1692 12 » XII. Новгородсеверский » » » » 8°, 238 »
1693/13 » XIII. Сосницкий » » » » 8°, 291 »
1694/14 » XIV Городницкий » Одесса 1885 » 4°, 646 »
1695/15 » XV. Кролевецкий » Чернигов, 1887 » 4°, IX+493 стр.

1696—1722 Материалы к оценке недвижимых имуществ Черниговской губ.

1696/16 Ч. I. Города. Вып. I. г. Чернигов. Чернигов, 1907 г. 8°, XII+168 стр.
1697/17 » » » » II. » Новгородсев. » 1910 » 8°, 108 »
1698/18 » » » » III. » Стародуб. » » » 8°, 128 »
1699/19 » » » » IV. » Сураж. » » » 8°, 80 »
1700/20 » » » » V. » Борзна. » 1911 » 8°, 89 »
1701/21 » » » » VI. » Нежин. » » » 8°, 135 »
1702/22 » » » » VII. » Городня. » » » 8°, 91 »
1703/23 » » » » VIII. » Клинцы. » » » 8°, 76 »
1704/24 » » » » IX. » Конотоп. » 1912 » 8°, 170 »
1705/25 » » » » X. » Глухов. » 1913 » 8°, 148 »
1706/26 » » » » XI. » Кролевец. » » » 8°, 137 »
1707/27 » » » » XII. » Новозыбков. » » » 8°, 124 »
1708/28 » » » » XIII. » Сосница. » » » 8°, 74 »
1709/29 » » » » XIV. » Остер. » » » 8°, 77 »
1710/30 » » » » XV. » Козелец. » » » 8°, 73 »
1711/31 » » » » XVI. » Мглин. » » » 8°, 60 »
1712/32 » » » » XVII. Посады Суражского у. Ардонь и Святский 1913 г. 8°, 40 стр.

1713/33 Часть I. Города. Вып. XVIII. Посады Новозыбковского у.: Злынка, Климов, Митьковка, Тимошкин перевоз, Чуровичи, Шеломы и зашт. г. Новое место. Чернигов, 1913 г. 8°, 110 стр.

1714/34 Часть I. Города. Вып. XIX. Посады Стародубского у.: Воронок, Елионка, Лужки, Млынка (Княжая), и зашт. г. Почар. Чернигов, 1913 г. 8°, 115 стр.

1715/35 Часть I. Города. Вып. XX. Городские поселения Городнянского у. П. Добрянка и слобода Радуль. Чернигов, 1913 г. 8°, 59 стр.

1716/36 Часть I. Города. Вып. XXI. Мест. Середина Буда Новгородсеверск. у. Чернигов, 1913 г. 8°, 35 стр.

1717/37 Часть I. Города. Вып. XXII. Мест. Воронеж. Глуховск. у. Черниг. 1913 г. 8°, 36 стр.

1718/38 Часть I. Города. Вып. XXIII. Зашт. г. Короп, Кролевецк. у. Черниг. 1913 г. 8°, 40 стр.

1719/39 Часть I. Города. Вып. XXIV. Мест. Новые Млины, Сосницк. у. Черниг. 1913 г. 8°, 30 стр.

1720/40 Часть I. Города, Вып. XXV. Зашт. г. Березна, Черниговск. у. Черниг. 1913 г. 8°, 37 стр.

1721/41 Часть I. Города. Расходы по ремонту (учет по детальным статьям). Черниг. 1908 г. 8°, III+102 стр.

1722/42 Часть I. Города. Погубернский свод данных о доходности. Общие основания к установлению оценочных норм. Черниг. 1912 г. 8°, XVIII+285 стр.

1723—1724 Описание Черниговской губ.

1723/43 Том I. Черниг. 1898 г. 8°, XI+659 стр.+19 картограмм.
1724/44 » II. » 1899 » 8°, XI+704 » +18 »

1725/45 Труды статистического отделения при Черниговской губерн. земск. управе. Вып. I. Черниг. 1877 г. 8°, 285 стр.

1726—1742 Издания общего экономического характера.

1726/46 Программа для статистико-экономич. изучения Черниговской губ. Черниг. 1877 г. 8°, XXXIX+168 стр. и приложение.

1727/47 Земледельческая программа, приспособленная к собиранию сведений для оценки земельных угодий. Черниг. 1882 г. 8°, 42 стр.

1728/48 Румянцевская генеральная опись Суражского у. 1767 г. Вятка, 1888 г. 4°, 32 стр.

1729/49 Межевые сведения о пространстве земельных угодий в дачах Черниговской губ. Стародубский у. Черниг. 1896 г. 8°, V+36 стр.

1730/50 Воздвиженская ярмарка в Чернигове 14—15 сентября 1894 г. Черниг. 1895 г. 8°, 59 стр.

1731/51 Пожары в Черниг. губ. по данным за десятилетие 1880—1889 г.г. Черниг. 1892 г. 8°, 17 стр.

1732/52 Материалы для изучения пьянства в Черниг. губ. Черниг. 1892 г. 8°, 25 стр.

1733/53 О влиянии промышленного пункта пос. Клинцов на окружающее население: на материальное благосостояние, на здоровье и продолжительность жизни. Черниг. 1898 г. 8°, 12 стр.

1734/54 К статистике населения Черниговской губ. Черниг. 8°, 18 стр.

1735/55 Экономические и технические основы для организации средних и мелких хозяйств. Как пособие при составлении описаний хозяйств и организационных планов. Часть II. Техника организации. Черниг. 1903 г. 16°, 152 стр.

1736/56 Нормы для оценки фабрик, заводов и мелких промышленных заведений Черниговской губ. Черниг. 1908 г. 8°, 70 стр.

1737/57 Безотлагательные меры для правильного устройства сел в Черниговской губ. в связи с хуторным хозяйством. Черниг. 1909 г. 8°, 15 стр.

1738/58 Вывоз и ввоз продуктов сельского хозяйства и обрабатывающей промышленности в пределах Черниговской губ. за 1903—1907 г.г. Черниг. 1910 г. 8°, 22 стр.

1739/59 Статистический справочник. Главнейшие итоги для характеристики Черниговской губ. в статистико-экономич. отношении. Территория и население, землевладение, сельское и лесное хозяйство, фабрично-заводская промышленность, торговля. Черниг. 1914 г. 8°, 112 стр.

1740/60 Описание Суражского у. Черниговской губ. В двух частях. Черниг. 1882 г. 153 стр.

1741/61 Крестьянское хозяйство в Суражском у. Черниговской губ. по двум переписям 1882 и 1911 г.г. Чернигов, 1916 г. 8°, 66 стр.

1742/62 Материалы по кооперации на Борзенщине. 1. К вопросу об очередных задачах Борзенского земства в области содействия сельской кооперации. 2. Краткий обзор работ инструктора по кооперации за 1916 г. 3. Борзенское об'единение кооперативов по сбыту лука. 4. Начало деятельности Конотопского союза. Нежин, 1917 г. 8°, 139 стр

1743/63 Очерки крестьянских хозяйств Черниговской губ. Материалы бюджетных записей. Вып. I. 5 бюджетов за 1914—15 сел.-хоз. год. Чернигов, 1918 г. 8°, 203 стр.

1744/64 Подробная ведомость об имуществах, привлеченных к обложению губ. зем. сбором на 1867 г., о величине их нормального дохода и соответствующего налога. Чернигов, 4°, 43 стр.

1745/65 Проект организационного плана оценочн.-статистич. работ по закону 18 янв. 1899 г. и проекты программ для собирания оценочн. сведений. Чернигов, 1900 г. 16°, 28 стр.

1746/66 Оценка недвиж. имуществ Черниговской губ. Часть I. Оценка земель. Часть II. Оценка городов. Часть III. Оценка фабрик. Часть IV. Земские итоги. Чернигов, 1886 г. 8°, XXXVII+524 стр.

1747/67 Заключение совещания по поводу постановки оценочн.-статист. работ в Черниговском земстве. Чернигов, 1902 г. 8°, 92 стр.

1748/68 Проект основных правил оценки недвижимых имуществ Черниговск. губ. Чернигов, 1894 г. 8°, 36 стр.

2749/69 Земские уездные оценки Черниговской губ. в 1893 г. Чернигов, 1895 г. 8°, 111 стр.

1750 70 Проект оценки земель в Перелюбской даче Сосницкого у. Черниговской губ. Чернигов, 1901 г. 8°, 78 стр.

1751/71 Опыт сводки и разработки материалов по описанию недвиж. имущ. города Чернигова на основании закона 8 июня 1893 г. VII-й переписной участок. Чернигов, 1901 г. 2°, 13 стр. и картограмма.

1752/72 Опыт сводки оценочных данных по Сосницкой даче. Чернигов, 1901 г. 8°, 19 стр.

1753/73 Опыт сводки и разработки оценочно-статист. данных. Новозыбковский у. Брахловская дача. 1. Введение. 2. Почвы. 3. Доходность одной десятины пашни. Чернигов, 1901 г. 4°, 30 стр.

1754/74 Опыт сводки оценочных данных по Голенской даче Конотопского у. Чернигов, 1901 г. 8°, 39 стр.

1755/75 К учету земель Черниговской губ. Отчет по предварительному земельн. учету Остерского у. и по местному учету дачи м. Селиполок Остерского у. Чернигов, 1907 г. 8°, VII+153 стр.

1756/76 Записка Черниговск. губ. зем. управы об общих основаниях оценки земель в Черниговскую губ. оценочн. комиссию. Чернигов, 1910 г. 16°, 30 стр.

1757/77 Краткий отчет о пробной работе по установлению оснований оценки земель в Суражск. у. Чернигов, 1913 г. 8°, II+143 стр.

1758/78 Программа для собирания сведений о кустарных промыслах. Чернигов, 1892 г. 4°, 21 стр.

1759/79 Краткий обзор кустарных промыслов Черниговской губ. Чернигов, 1914 г. 8°, 32 стр.

1760/80 Список селений Черниговской губ. по уездам и волостям. Чернигов, 16°, 55 стр.

1761/81 Список населенных мест Черниговской губ., имеющих не менее 10-ти жителей, по данным 1892 г. Чернигов, 1892 г. 8°, 94 стр.

1762/82 Обзор деятельности сел.-хоз. обществ Черниговской губ. Чернигов, 1905 г. 8°, 16 стр.

1763/83 То же за 1911 г. Черниговская губ. Чернигов, 1913 г. 8°, 60 стр.

1764/84 То же за 1912 г. Чернигов, 1914 г. 8°, 43 стр.
1765/85 » » 1913 » » 1915 » 16°, 150 »

1766—1767 Обследование животноводства в Черниговской губ.

1766/86 Предварит. отчет. Вып. I. Суражский у. Чернигов, 1915 г. 8°, 117 стр.

1767/87 То же. Вып. II. Мглинский у. Чернигов, 1916 г. 8°, 79 стр. и прилож.

1768/88 Материалы по исследованию болот Черниговской губ. Свод данных по исследованиям 1894—1898 г.г. и предыдущего времени бывшей экспедиции по осушению болот. Чернигов, 1905 г. 8°, С+497 стр.

1769—1770 Предварительный отчет по изучению естественно-историч. условий Черниговской губ.

1769/89 В 1912 г. Москва, 1913 г. 8°, 83 стр.
1770/90 » 1913 » » 1914 » 8°, XIII+173 »

1771—1773 Почвы Черниговской губ.

1771/91 Вып. I. Остерский у. Чернигов, 1906 г. 8°, 174 стр.
1772/92 » II. Нежинский » » 1909 » 8°, III+34 стр. и 4 приложения.
1773/93 Вып. III. Городнянский у. Чернигов, 1913 г. 8°, 57 стр.

1774—1777 Материалы по вопросу народного образования Черниговской губ.

1774/94 Отчет Черниговской губерн. земск. управы по народн. образованию за 1904 г. Чернигов, 8°, 53 стр.

1775/95 За 1905 г. Чернигов, 16°, 59 стр. и 20 таблиц.

1776/96 Школьная сеть по Конотопскому у. Составлена в 1909 г. Сведения приурочены к 1908 г. 4°, 53 стр. и приложение.

1777/97 Школьная сеть Козелецкого у. Финансовый план. 4°, XIII+42 стр.

1778—1789 Сел.-хоз. обзор Черниговской губ.

1778/98 За 1904 г. Чернигов, 1906 г. 8°, VI+448 стр.
1779/99 » 1905 » » 1906 » 8°, 510 »
1780/100 » 1906 » Год 3-й. Чернигов, 1907 г. 8°, 437 стр.
1781/101 » 1907 » » 4-й. » 1908 » 8°, VI+450 »
1782/102 » 1908 » » 5-й. » 1909 » 8°, VI+460 »
1783/103 » 1909 » » 6-й. » 1910 » 8°, IV+457 »
1784/104 » 1910 » » 7-й. » 1911 » 8°, V+493 »
1785/105 » 1911 » » 8-й. » 1913 » 8°, II+210 »
1786/106 » 1912 » » 9-й. » 1913 » 8°, II+236 »
1787/107 » 1913 » » 10-й. » 1915 » 8°, I+313 »
1788/108 » 1914 » » 11-й. » 1916 » 8°, I+250 »
1789/109 » 1915 » » 12-й. » 1917 » 8°, I+251 »

1790—1798 Материалы по статистике Черниговского губернск. земского взаимного от огня страхования.

1790/110 Вып. I. Страхование в 1908 г. Чернигов, 1909 г. 8°, XLI+413 стр.
1791/111 » II. » » 1909 » » 1910 » 8°, XLVII+489 »
1792/112 » III. » » 1910 » » 1911 » 8°, LI+493 »
1793/113 » V. » » 1912 » » 1914 » 8°, 433 »
1794/114 » VI. » » 1913 » » 1915 » 8°, 441 »

1795/115 Вып. А. Свод данных по обязательн. страхованию за 5-летие 1908—1912 г.г. Чернигов, 1917 г. 8°, 207 стр.

1796/116 Вып. VIII. Обязательное страхование в 1915 г. Чернигов, 1917 г. 8°, 455 стр.

1797/117 Материалы обязательного страхования Черниговской губ. Вып. I—VIII по уездам: Новозыбковскому, Мглинскому, Суражскому, Новгородсеверскому, Остерскому, Сосницкому, Кролевецкому, Стародубскому. Чернигов: 1895 г. 8°, 460 стр.

1798/118 Вып. IX—XV по уездам: Городницкому, Глуховскому, Черниговскому, Нежинскому, Конотопскому, Козелецкому, Борзенскому. Чернигов, 1895 г. 8°, 321 стр.

1799/119 Переселение в Сибирь из Черниговской губ. в 1906—1908 г.г. Чернигов, 1910 г. 8°, IX+289 стр.

1800/120 То же в 1909—1911 г.г. Чернигов, 1913 г. 8°, 151 стр.

1801/121 Ликвидация землевладения у переселяющихся в Сибирь черниговских крестьян и казаков в 1909 г. Чернигов, 1911 г. 8°, 24 стр. и 3 таблицы.

1802—1809 Сел.-хоз. текущая статистика.

1802/122 Цены на рабочие руки в сельском хозяйстве Черниговской губ. Чернигов, 1912 г. 8°, 66 стр. и 9 диаграмм.

1803/123 Известия о ценах на хлеба и другие сел.-хоз. продукты. Еженедельное издание. С 19 августа 1911 г. по 19 августа 1915 г.

1804/124 Ведомость о торговых ценах по Черниговской губ. на провиант, фураж и другие предметы за 1916 г. (месячные выпуски).

1805/125 Ведомость о справочных ценах на перевозку тяжестей по городам вообще и уездам Черниговской губ. за 1916 г. (по месяцам).

1806/126 Цены на продукты сельского хозяйства на базаре Черниговской губ. за январь—декабрь 1916 г. (по месяцам). Чернигов, 1916 г. 8°, 12 выпусков.

1807/127 За январь – декабрь 1917 г. (по месяцам). Чернигов, 1917 г. 8°, 12 вып.

1808/128 » » » 1918 » » » » 1919 » 8°, 12 »

1809/129 » » —февраль 1919 » » » » 1919 » 8°, 2 »

1810—1814 О состоянии сельск. хозяйства в Черниговской губ.

1810/130 Осенью 1903—1911 г.г. (в ежегодных выпусках). Состояние озимых посевов. Чернигов, 8°, 9 вып.

1811/131 В мае и июне 1904—1910 г.г. (в ежегодных выпусках). Виды на урожай. Чернигов, 8°, 7 выпусков.

1812/131 Зимой и весной 1903/04—1907/08 г.г. (в ежегодных выпусках). Чернигов, 8°, 5 выпусков.

1813/133 Летом 1903—1907 г.г. (в ежегодных выпусках). Урожай. Чернигов, 8°, 5 выпусков.

1814/134 Урожай 1908—1918 г.г. в Черниговской губ. Чернигов, 8°.

1815—1824 Статистическое описание **Ярославской** губ.

1815/3 Том I. Мышкинский у. Вып. 1-й. Таблицы сведений о крестьянском населении, землевладении и хозяйстве. Ярославль, 1900 г. 8°, XXIX+709 стр.

1816/4 Том I. Мышкинский у. Вып. 2-й (текст) I. Территория. II. Население. III. Грамотность и школа. IV. Землевладение. Ярославль, 1902 г. 8°, I+223 стр.

1817/5 Том II. Угличский у. Вып. I. Таблицы сведений о крестьянском населении, землевладении и хозяйстве. Ярославль, 1914 г. 8°, XXXIV+700 стр.

1818/6 Том II. Угличский у. Вып. II. Территория. Население. Грамотность и школы. Землевладение. Ярославль, 1908 г. 8°. 179 стр

1819/7 Том III. Мологский у. Вып. I. Таблицы сведений о крестьянском населении, землевладении и хозяйстве. Ярославль, 1904 г. 8°, III+549 стр.

1820/8 Том III. Мологский у. Вып. II. Территория. Население. Грамотность и школы. Землевладение и землепользование. Ярославль, 1909 г. 8°, 309 стр.

1821/9 Том IV. Рыбинский у. Вып. I. Таблицы сведений о крестьянском землевладении и хозяйстве. Ярославль, 1907 г. 8°, XLIV+482 стр.

1822/10 Том V. Ярославский у. Вып. I. То же. Ярославль, 1907 г. 8°, XLVI+587 стр.

1823/11 Итоги Всероссийской с.-х. переписи 1916 г. по Ярославской губ. Население. Скот. Посевы. Вып. 1-й. Ярославль 1920 г. 4°, 72 стр.

1824/12 Итоги Всероссийской с.-х. и поземельной переписи 1917 г. по Ярославской губ. Население. Промыслы. Скот. Землевладение Посевы. Землепользование трудовых хозяйств. Вып. 3-й. Ярославль, 1920 г. 8°, 161 стр.

1525—1838 Материалы к оценке недвижимых имуществ Ярославской губ.

1825/13 Оценка недвижимых имуществ города Углича по закону 8 июня 1893 г. Ярославль, 1904 г. 8°, 40 стр

1826/14 То же гор. Мышкина. Ярославль, 1900 г. 8°, 24 стр.

1827/15 Оценка недвижимых имуществ гор. Мышкина, торговых заведений и сельских построек, сдаваемых в наем. Вып. II. Ярославль, 1908 г. 8°, 33 стр.

1828/16 Оценка недвижимых имуществ заштат. гор. Петровска, Ростовск. у. Ярославск. губ. по закону 8 июня 1893 г. Ярославль, 1910 г. 8°, 82 стр.

1829/17 Оценка недвижимых имуществ гор. Мологи и находящихся в уезде торговых заведений и сельских построек, сдаваемых в наем по закону 8 июня 1893 г. Вып. I. Ярославль, 1908 г. 8°, 42 стр.

1830/18 То же гор. Углича. Вып. III. Ярославль, 1909 г. 8°, 222 стр.

1831/19 Оценочные нормы по г. Угличу. Вып. 90. Ярославль, 1913 г. 8°, 19 стр.

1832/20 Инструкция к описанию недвижимых имуществ гор. Ярославля. Ярославль, 1913 г. 16°, 30 стр.

1833/21 Метод оценки городских недвижимых имуществ. Доходность. Стоимость. Отношение доходности к стоимости. Оценка недвижимых имуществ гор. Любима Ярославской губ. Ярославль, 1913 г. 8°. 145 стр.

1834/22 История обложения земскими сборами недвиж. имуществ Угличского уезда. Ярославль, 1909 г. 8°, II+65 стр.

1835/23 Об оценке недвижимых имуществ. Правила оценки недвижимых имуществ. Ярославль, 1899 г. 8°, 35 стр.

1836/24 Об оценочн.-статист. работах. Доклад Ярославск. губерн. земск. управы очередному собранию 1899 г., с приложением очерка: «Опыт исчисления доходности жилых построек г. Мышкина. Ярославль, 1899 г. 8°, 40 стр.

1837/25 К вопросу о дополнении программ оценочно-статистическ. описания земельных имуществ. Ярославль, 1904 г. 8°, 14 стр.

1838/26 Доклад об оценке по закону 8 июня 1893 г. недвижимых имуществ Ярославск. губ., подлежащих обложению земскими сборами. Ярославль, 1896 г. 8°, 71 стр.

1839/27 Отчет зав. стат. бюро Ярославск. губ. земства В. К. Кузнецова за 1896 г. Ярославль, 1897 г. 16°, 22 стр.

1840/28 Приложение к докладу по отделению оценки фабрик и заводов. Ярославль, 1906 г. 4°, 8 форм.

1841/29 К вопросу о скидках на ветхость. Ярославль, 1913 г. 8°, 10 стр.

1842/30 К вопросу об оценке промышл. заведений, незначительных по размерам. Ярославль, 1913 г. 8°, 12 стр.

1843—1852 Материалы к оценке земель и лесов Ярославск. губ.

1843/31 Оценка земель Мологского у. Ярославль, 1903 г. 51 стр.

1844/32 Оценка лесов. Мологский, Рыбинский, Угличский, Ярославский и Мышкинский у. Ярославль, 1907 г. 8°. VIII+147 стр.

1845/33 Оценка пашни Ростовск. у. Вып. 101. Ярославль, 1913 г. 8°, IV+102 стр.

1846/34 Оценка пашни и сенокосов Рыбинск. у. Вып. 103. Ярославль, 1913 г. 8°. 67 стр.

1847/35 Оценка сенокосов Ростовск. у. Вып. 107. Ярославль, 1914 г. 8°, 38 стр. и 2 диаграммы.

1848/36 Огородное хозяйство в Ростовском приозерном районе. Вып. 105. Ярославль, 1914 г. 8°, X+112 стр.

1849/37 Предположения Ярославск. губерн. земск. управы об основаниях к оценке земель Мышкинск. у Ярославль, 1900 г. 8°, 43 стр.

1850/38 Материалы для оценки земель Ярославск. губ. Оценка пашни. Вып. I. Урожаи полевых культур в Ярославск. губ. Вып. 133. Ярославль, 1916 г. 8°, 365 стр.

1851/39 Вып. II. Техника полеводства в Ярославск. губ. Ярославль, 1917 г. 8°, 129 стр.

1852/40 Вып. III. Урочное положение главных с.-х. культур в Ярославск. губ. Ярославль, 1917 г. 8°, 41 стр.

1853—1855 Общие основания оценки недвижимых имуществ, подлежащих обложению земскими сборами.

1853/41 Мологский у. Ярославль, 1908 г. 8°, 106 стр.
1854/42 Мышкинский » » » » 8°, 98 »
1855/43 Угличский » » » » 8°, 108 »

1856—1862 Нормы для оценки фабрик, заводов и других промышленных заведений Ярославской губернии.

1856/44 Мышкинский у. Вып. 1-й. Ярославль, 1908 г. 8°, 160 стр.
1857/45 Мологский » » 2-й. » » 8°, » »
1858/46 Угличский » » 3-й. » » 8°, » »
1859/47 Рыбинский » » 4-й. » » 8°, »
1860/48 Ярославский » » 5-й. » » 8°, »
1861/49 гор. Ярославль » 6-й. » » 8°, »
1862/50 » » 7-й. » » 8°, 240 »

1863—1868 Указатель к межевой карте.

1863/51 Любимского у. Ярославль, 1912 г. XV+501 стр.
1864/52 Мышкинского » » 1900 » 8°, XVIII+110 стр.
1865/53 Ростовского » » 1909 » 8°, XIV+205 »
1866/54 Рыбинского » » 1910 » 8°, XXI+267 »
1867/55 Угличского » » 1908 » 8°, 153 »
1868/56 Ярославского » » 1910 » 8°, XXIII+406 »

1869—1896 Статистический сборник по Ярославской губ. Сельско-хозяйственный обзор.

1869/57 1898 г. Вып. II. Сельско-хоз. обзор губернии за 1898 г. Год 2-й. Ярославль, 1899 г. 8°, III+236 стр. и 7 картограмм.

1870/58 Вып. 7-й. Сельско-хоз. обзор губернии за 1899 г. Год 3-й. Вып. 2-й. Ярославль, 1900 г. 8°, III+126 стр.

1871/59 Вып. 10-й. Сельско-хоз. обзор губернии за 1900 г. Год 4-й. Вып. 2-й. Ярославль, 1911 г. 8°, IV+357 стр.

1872/60 Вып. 11-й. Сельско-хоз. обзор губернии за 1901 г. Ярославль, 1902 г. 8°, 296 стр.

1873 61 Вып. 12-й. Сельско-хоз. обзор губернии за 1902 г. Ярославль, 1903 г. 8°, 253 стр.

1874/62 1903 г. Община, чересполосица и подворно-участковое хозяйство. Улучшенные семена овса и ржи. Расходы крестьян на изгороди, дороги и мосты. Статсбор по Ярославск. губ. Вып. 17-й. Ярославль, 1904 г. 8°, VI+384 стр.

1875/63 1904 г. Магазинная рожь. Сельские сходы. Вып. 21-й. Ярославль, 1906 г. 8°, V+430 стр.

1876/64 1905 г. Вып. 24-й. Ярославль, 1907 г. 8°, VIII+305 стр.

1577/65 1906 » » 27-й. » 1907 » 8°, IV+345 стр.

1878/66 1907 » » 30-й. » 1908 » 8°, 372 стр.

1879/67 1908 » » 32-й. » 1909 » 8°, III+284 стр.

1880/68 1909 » » 38-й. » 1910 » 8°, V+429 стр.

1881/69 1909—1910 год. Вып. 96. Ярославль, 1913 г. 8°, 206 стр.

1882/70 1910—1911 » » 99. » 1913 » 8°, 231 стр.

1883/71 1911—1912 » » 111. » 1914 » 8°, IV+186 стр.

1884/72 1912—1913 » » 113. » 1916 » 8°, IV+245 стр.

1885/73 1913—1914 » Ярославль, 1916 г. 8°, II+259 стр.

1886/74 1914—1915 » Вып. 132. Ярославль, 1916 г. 8°, II+167 стр.

1887/75 1898 г. Вып. I. Виды на урожай хлебов и трав. Год 2-й. Ярославль, 1898 г. 8°, 46 стр.

1888 76 1899 г. Вып. I. Виды на урожай хлебов и трав. Год 3-й. Продовольствие населения, состояние скотоводства зимою 1898/99 г. Ярославль, 1899 г. 8°, 55 стр.

1889/77 1900 г. Вып. 9-й. Виды на урожай хлебов и трав. Продовольствие населения зимою 1899/1900 г. Ярославль, 1900 г. 8°, 59 стр.

1890/78 1906—1907 г. Вып. 29. Виды на урожай хлебов к концу июня 1907 г. и урожай трав. Ярославль, 1907 г. 8°, 27 стр. и 6 картограмм.

1891/79 Урожай 1908 г. у крестьян Ярославской губ. Ярославль, 1909 г. 8°, 83 стр.

1892/80 С.-х. обзор Ярославской губ. Виды на урожай хлебов и трав в 1909 г. Ярославль, 1909 г. 8°, 35 стр.

1893/81 Урожай ржи на крестьянских землях Ярославской губ. Ярославль, 1912 г. 8°, V+46 стр.

1894/82 Виды на урожай к 1 августа 1915 г. Ярославль, 1915 г. 8°, 8 стр.

1895/83 » » » » 1 июля 1915 » » 1915 » 8°, 11 »

1896/84 Результаты предварит. подсчета данных экспедиционного обследования Ярославской губ. 1915 г. Ярославль, 1915 г. 8°, 36 стр.

1897—1904 Базарная торговля Ярославской губ.

1897/85 1900—1903 г. Вып. 20. Ярославль, 1907 г. 8°, 355 стр.

1898/86 1902—1903 с.-х. » » 15. » 1903 » 8°, 12 выпусков.

1899/87 1903—1904 » » » 18. » 1904 » 8°, 195 стр.

1900/88 1904—1905 » » » 22. » 1906 » 8°, 194 »

1901/89 1905—1906 » » » 25. » 1907 » 8°, 152 »

1902/90 1906—1907 » » » 28. » 1907 » 8°, 146 »

1903/91 1907—1908 » » » 35. » 1909 » 8°, 104 »

1904/92 1908—1909 » » » 39, » 1910 » 8°, 115 »

1905—1908 Базарные цены на продукты сельского хозяйства Ярославской губ.

1905/93 1904—1905 с.-х. и 1905 календарный годы. Вып. 23. Ярославль, 1907 г. 8°, 92 стр.

1906/94 1905—1906 с.-х. и 1906 календарный годы. Вып. 26 Ярославль, 1907 г. 8°, 75 стр.

1907/95 1909—1910 с.-х. год. Вып. 91. Ярославль, 1913 г. 8°, 113 стр.

1908/96 1910—1911 » » » 93, » 1913 » 8°, 291 »

1909—1914 Движение цен в Ярославской губ.

1909/97 За сентябрь 1914 г.—май 1915 г. Вып. 116. Ярославль, 1915 г. 8°, 51 стр.

1910/98 За сентябрь 1914 г.—август 1915 г. Вып. 118. Ярославль, 1915 г. 8°, 21 стр.

1911/99 За сентябрь 1914 г.—декабрь 1915 г. Вып. 122. Ярославль 1916 г. 8°, 62 стр.

1912/100 За сентябрь 1914 г.—январь 1916 г. Ярославль, 1916 г. 8°, 17 стр.

1913/101 » » 1914 » —февраль 1916 г. Вып. 126. Ярославль, 1916 г. 8°, 17 стр.

1914/102 За сентябрь 1914 г.—март 1916 г. Ярославль, 1916 г. 8°, 17 стр.

1915/103 Таблицы движения цен в Ярославской губ. за 1900—1909 г. Ярославль, 1913 г. 8°, 9 стр.

1916/104 Справочник цен крупной розничной торговли в г. Ярославле на некоторые главные предметы потребления за сентябрь—декабрь 1914 г. Ярославль, 1914 г. 13 стр.

1917/105 Цены на главнейшие предметы потребления и с.-х. производства в базарных пунктах Ярославской губ. за 1914 г. Ярославль, 1914 г., in folio, 31 стр.

1918—1926 Список населенных мест Ярославской губ.

1918/106 Ярославский у. Ярославль, 1901 г. 8°, IV+45 стр.
1919/107 Угличский » » » » 8°, » +34 »
1920/108 Рыбинский » » » » 8°, » +37 »
1921/109 Р.-Борисоглебск. » » » » 8°, » +46 »
1922/110 Даниловский » » » » 8°, » +35 »
1923/111 Любимский » » » » 8°, » +26 »
1924/112 Мологский » » » » 8°, » +29 »
1925 113 Мышкинский » » » » 8°, » +33 »
1926/114 Пошехонский » » » » 8°, » +54 »

1927/115 Сведения о скотоводстве по Ростовскому уезду. Ярославль, 1880 г. 8°, 25 стр. и 1 таблица.

1928/116 Стат сборник по Ярославской губ. 1898 г. Год 2-й. Вып. III. Крестьянское скотоводство в губернии по подворной переписи в 1898 г. Ярославль, 1898 г. 8°, VIII+93 стр. и 5 картограмм.

1929/117 Скотоводство сельского населения по переписи 1902 г. Разные статьи по скотоводству. Вып. 13. Ярославль, 1905 г. 8°, III+361 стр. и 12 диаграмм и картограмм.

1930/118 Молочное хозяйство, скотоводство и культура лугов. Им. Н. Тамарово в Р.-Борисоглебском у. Ярославль, 1908 г. 8°, 17 стр.

1931/119 Маслоделие в Ярославской губ. Вып. I. Пошехонский у. Ярославль, 1901 г. 8°, 51 стр.

1932/120 Материалы к исследованию о маслоделии в Ярославской губ. Вып. II. Ярославль, 1902 г. 8°, 550 стр.

1933/121 Исторический очерк маслоделия и скотоводства в Ярославской губ. в связи с деятельностью Н. В. Верещагина. Ярославль, 1907 г. 8°, 18 стр.

1934/122 Пчеловодство в Ярославской губ. по исследованию 1900 г. и основы мероприятий для развития и улучшения его. Ярославль, 1900 г. 8°, 31 стр.

1935/123 Пчеловодство в Ярославской губ. по сведениям земских корреспондентов, доставленным ими к 10 июня 1910 г. Ярославль, 1910 г. 8°, 34 стр.

1936/124 Исторический очерк развития мероприятий по пчеловодству в Ярославской губ. 1899—1912 г.г. Ярославль, 1913 г. 8°, 39 стр.

1937/125 Сведения об отдельных хозяйствах по Ярославской губ. Ярославль, 1881 г. 8°, 99 стр.

1938/126 Записка о замене подушных податей другими налогами. Ярославль, 1871 г. 8°, 39 стр.

1939/127 Статист. сборн. по Ярославской губ. Вып. 8-й. Историко-статистические таблицы по Ярославской губ. за 1862—1898 г.г. Ярославль. 1901 г. III+87 стр.

1940/128 О снежном покрове в Ярославской губ. Ярославль, 1902 г. 8°, 53 стр.

1941/129 Градобития в 1893—1903 г.г. Стат. сбор. Вып. 16-й. Ярославль, 1904 г. 8°, 79 стр.

1942/130 Травосеяние на крестьянских землях Ярославской губ. до 1904 г. Ярославль, 1904 г. 8°, 69 стр.

1943/131 Сельско-хоз. расходы («Издержки земледельческого производства») в крестьянском хозяйстве, подлежащие вычету из чистой доходности земельных угодий Ярославского, Мологского, Мышкинского, Рыбинского и Угличского у.у. Вып. 31-й. Ярославль, 1908 г. 8°, 28 стр.

1944/132 Мелкий кредит в Ярославской губ. Ярославль, 1912 г. 8°, 293 стр.

1945/133 Население г. Любима Ярославской губ. Вып. 97-й. Ярославль, 1913 г. 8°, 25 стр.

1946/134 О недоборе сена в Ярославской губ. по сведен. корреспонд. и старост. Вып. 108-й. Ярославль, 1914 г. 8°, X+5 стр.

1947/135 Список селений Ростовского у. Ярославль, 1914 г. 8°, 75 стр.

1948/136 Оценка недвижим. имущ. гор. Ростова. Вып. I. Ярославль, 1912 г. 8°, XIII+63 стр.

1949/137 С.-х. общества в Ярославской губ. Ярославль, 1913 г. 8°, II+106 стр.

1950/138 Общества потребителей в Ярославской губ. Ярославль, 1912 г. 8°, IX+66 стр.

1951/139 Ростовские артели по переработке и сбыту сушеных овощей. Ярославль, 1912 г. 8°, 41 стр.

1952/140 К вопросу о земских финансах в Ярославской губ. Вып. I. Основные черты земского бюджета. Источники земского обложения. Землевладение. Промышленность и торговля. Городские недвижимые имущества (жилье) Ярославль, 1917 г. 8°, 38 стр.

1953/141 Статист. сборник по Ярославской губ. Вып. 37-й. Земство и нужды крестьян Ярославской губ. Ярославль, 1910 г. 8°, 63 стр. и 3 диаграммы.

1954/142 Указатель кооперативных организаций и сел.-хоз. обществ Ярославской губ. Ярославль, 1912 г. 8°, 37 стр.

1955/143 Дифференциация типов крестьянского хозяйства в Ярославской губ. Ярославль, 1915 г. 8°, 65 стр.

1956/144 Опыт местной библиографии Ярославского края. (1718—1924 г.г.). Ярославль, 1924 г. 8°, XV+448 стр.

1957/145 Сведения о кустарных промыслах по Ростовскому у. Ярославск. губ., собранные и составленные в 1878 г. Москва, 1879 г. 8°, 63 стр.

1958/146 Кустарные промыслы. Статистич. сборник. Вып. 14-й. Ярославль, 1904 г. 8°, II+525 стр.

1959/147 Обзор Ярославской губ. Вып. 2-й. Отхожие промыслы крестьян Ярославской губ. Ярославль, 1896 г. 4°, VI+193 стр. и 14 таблиц.

1960/148 Отхожие промыслы крестьянского населения Ярославской губ. Ярославль, 1903 г. 8°, 31 стр.

1961/149 То же. Ярославль, 1907 г. 8°, III+765 стр. с 9 диаграммами и 8 картограммами.

1962/150 Сел.-хоз. бюллетень за 1909—1910 г.г. в выпусках по периодам. Ярославль, 8°, 7 вып.

1963—1976 Материалы по вопросам народного образования Ярославской губ.

1963/151 Записка гласного Ярославского уездн. земск. собр. кн. Д. И. Шаховского о школьном деле в Ярославском у. Ярославль, 1895 г. 8°, 179 стр.

1964/152 Доклад школьной комиссии Ярославскому губерн. земск. собранию сессии 1900 г. о работах по составл. проекта нормальной сети училищ для Ярославской губ. Уезды: Даниловский, Любимский, Мологский, Мышкинский, Пошехонский

Р.-Борисоглебский, Ростовский, Рыбинский, Угличский, Ярославский. Ярославль, 1900—1902 г.г. 37 стр. и 10 прилож.

1965/153 Свод отзывов местного населения о проекте нормальной сети училищ по Ярославской губ., составленном школьной комиссией губерн. земства. Ярославль, 1904 г. 8°, XVI+266 стр.

1966/154 Начальное образование в Ярославской губ. по сведениям за 1896—1897 учебн. год. Часть I. Москва, 1902 г. 8°, LXXIII+491 стр.

1967/155 То же. Часть II. Ярославль и Москва, 1899 г. 8°, XV+458 стр.

1968/156 Начальные народные училища ведения Министерства Народн. Просвещ. в 1897 г. Ярославль, 1899 г. 8°, II+116 стр.

1969/157 Сведения о начальных училищах Ярославской губ. и об окончивших в них курс за 1899—1900 уч. год. Ярославль, 1901 г. 8°, 206 стр.

1970/158 Начальное народное образование в Ярославской губ. за 1909 г. Ярославль, 1913 г. 8°, 444 стр.

1971/159 Школьная статистика за 1912—13 уч. г. Год I. Ярославль. 1914 г. III+107 стр.

1972/160 То же за 1913—14уч. г. Год II. Ярославль, 1915 г. 8°, II+120 стр.

1973/161 Школьные здания Ярославской губ. Описание зданий земских и церковно-приходск. школ по данным обследования 1912—13 г.г. Ярославль, 1914 г. 8°, V+18 стр.

1974/162 Сельские бесплатные народные библиотеки-читальни Ярославской губ. с 1896 г. по 1-е сентября 1897 г. Ярославль, 1899 г. 8°, 70 стр.

1975/163 Бесплатные народные библиотеки-читальни Ярославской губ. в январе 1901 г. Ярославль, 1902 г. 8°, 37 стр.

1976/164 То же в 1913 г. Ярославль. 1915 г. 8°, III+58 стр.

1977—1981 Почвенные исследования.

1977/165 Краткий отчет об исследовании почв Мышкинского у. Ярославль, 1897 г. 8°, 39 стр.

1978/166 Описание главнейших почвенных типов Мышкинского, Угличского, Рыбинского, Мологского, Ярославского, и огородного района Ростовского уездов Ярославской губ. Ярославль, 1903 г. 8°, 28 стр. и таблица анализов.

1979/167 То же. Ярославль, 1905 г. 8°, 46 стр.

1980/168 Об истощении почв внеозерного района Ростовского уезда в связи с незначительными запасами удобрения и однообразной культурой. Ярославль, 1905 г. 8°, 28 стр.

1981/169 Крупные почвенные районы Ярославского у. Ярославль, 1912 г. 8°, 44 стр. с картограммой.

1982—1988 Почвенно-геологическое описание Ярославской губ.

1982/170 Даниловский у. Ярославль, 1915 г. 8°, 45 стр.
1983/171 Любимский » » 1914 » 8°, 61 »
1984/172 Роман.-Борисоглебск. » » 1918 » 8°, 30 »
1985/173 Рыбинский у. Ярославль, 1912 г. 8°, II+76 стр.+2 карты и 2 диагр.
1986/174 Угличский » » 1906 » 8°, 61 » и приложение.
1987/175 Ярославск. » » 1912 » 8°, 91 » » »

1988/176 О фосфоритах и минерализованных родниках Ярославской губ. Ярославль, 1915 г. 8°, 21 стр.

1989/177 Труды метеорологической сети Ярославской губ. Вып. I. Ярославль, 1902 г. 8°, 53 стр. О снежном покрове в Ярославской губ.

1990—1995 Материалы для климатологии Ярославской губ.

1990/178 Вып. I. Ярославль, 1905 г. 8°, 110 стр. и 5 картограмм.

1991/179 Вып. II. Результаты наблюдений метеороло. обсерват. в с. Половинкине Угличск. у. за 1905 г. Ярославль, 1906 г. 8°, 26 стр.

1992/180 Вып. III. Температура воздуха. Ярославль, 1912 г. 8°, 33 стр.

1993/181 Вып. IV. Годовой ход температуры и давления воздуха. Ярославль, 1913 г. 8°, V+18 стр. и 4 диаграммы.

1994/182 Вып. V. Осадки в с. Вахтине Даниловского у. 1889—1913 г.г. Ярославль, 1913 г. 8°, 52 стр. и 2 диаграммы.

1995/183 Вып. VII. Температура поверхности почвы и на глубине 0,03, 0.1, 0.2, 0.4, 0.8 и 1,0 в селе Вахтине Даниловск. у. Ярославль, 1916 г. 8°, 82 стр.

1696/184 Сведения о застрахованных постройках и о пожарах в Ярославской губ. за 1890—1899 г.г. Таблицы. Ярославль, 1901 г. 4°, 205 стр. и 4 картогр.

1997/185 Отчет Ярославск. губ. зем. управы по страховому капиталу. Отд. II. Статистич. часть. Вып. 1-й. Сведения о страховании за 1903 г. Ярославль, 1905 г. 8°, 133 стр.

1998/186 Отд. II. Статист. часть. Вып. 2-й. Сведения о пожарах за 1903 г. Ярославль, 1904 г. 4°, 56 стр.

1999/187 Отд. II. Статист. часть. Вып. 1-й. Сведения о страховании недвижимости. Вып. 3-й. Сведения о страховании и пожарах движимости и хлеба в овинах за 1905 г. Ярославль, 1906 г. 8°, 277 стр.

2000/188 Об истощении пашни Ярославской губ. Ярославль, 1905 г. 8°, 117 стр.

III. Распределение материалов по рубрикам „Указателя".

00. История статистических учреждений и их трудов.

14 I—XII, 36 1—9, 87 1—34, 114 I—VII, 1—242 и приложение, 240 I—VIII, 278 8—10, 388 1—11, 393 5—10, 438 3—5, 558 I, 561 1—53, 600 1—9, 792 1—28, 796 V—VII, 810 I—III, 837 1—10, 914 3—17, 919 I—II, 936 VI—VII, 937 3, 956 I—II, 957 VII—IX, 958 1—7, 959 VII—X, 960 1—5, 961 I—II, 964 I—IV, 965 1—6, 968 I—III, 969 1—7, 972 I—XVIII, 988 18—19, 1009 I—II, 1—115, 1013 1—16, 1017 7—82, 1018 1—13, 1040 1—9, 1048 1—2, 1055 I—II, 1058 и 1059 I—II/I, 1060 I—II, 1061 V, 1065 2—4, 1070 I—II, 94—143, 420, 431—438, 1079 III—IV, 1080 1—6, 1082 I—VIII, 1083 VII, 1084 1—30, 1122 3—4, 1187 I—II, 1189 5—11, 1191 I—III, 1193 1—8, 1194 1—13, 1196 I—XII, 1199 I—II, 1203 1—3, 1212 I—II, 1220 V, 1228 1—22, 1251 III—IV, 1252 I—IV, 1255 I—II, 1257 I—VI, 1258 V—VI, 1259 и 1260 V, 1262 III, 1276 3—4, 1277 I—II, 1278 III, 1280 I—III, 1291 I—XXIII, 1295 I—XXXV, 1296 I—III, 1297 I—V, 1298 1—2, 1300 I—II, 1301 I—VI, 1306 109—124, 1307 1—190, 1308 I—IV, 1395 1—3, 1396 I—II, 1435 и 1454 I—IV, 1455 I—III, 1476 1—3, 14—22, 1502 V—VIII, 1516 1—2, 1519 I—XLVII, 1523 I—IV, 1525 1—2, 1538 1—3, 1542 104—194, 1551 1—79, 114—148; I—II/I, 7 бланков, 1552 I—XI, 1553 предисловие, 1561 1—5, 1565 1—4, 1566 1—36, 1567 1—24, 1577 предисловие, 1583 3—4, 1591 I—VIII, 1593 1—12, 1606 1—42/I, 1684 1—29, 1685 I—IX; V—XXV/I, 1686 и 1687 I, 1688 I—II, 1689 I—VIII, 1690 I, 1694 VII—VIII, 21—23, 70—81, 1695 VII—IX, 60—72, 1723 VIII—XI, 1724 IX—XI, 1725 1—3, 1726 I—XXXIX, 1—50; 1—85/I; 1—33/II, 1727 1—42, 1728 I—II, 17—18, 1729 I—V, 1746 XI—XV, 1753 1—4, 1766 1—8, 1767 1—2, 1769 3—12, 1770 I—XIII, 1815 I—III, 1817 и 1819 I—II, 1822 I—IV, 1839 1—22, 1850 предисловие, 1871, 1877, 1883 и 1884 I—IV, 1886 I—II, 1918—1926 I—IV, 1928 I—VIII, 1929 I—III, 1958 I—II, 1959 I—VI, 1961 I, 1966 VII—X, 1968 I—II, 1971 I—III, 1972 I—VI, 1976 I—III, 1985 I—II.

01. Программы, подготовка и техника переписей и других приемов исследования.

14 I—XII, 18 V, 10—12, 125—126, 35 54—60, 55 V—VI, 69 319—323, 74 1—20, 69—70, 83 1—5, 87 1—34, 89 108—114, 112 и 137 I, 179 1—2, 180 3—7, 181 I—IV, 182 I—IX, 186 III—IV, 188 1—2, 189 3, 190 I—V, 217 6—10; 453—455/IV, 220 1—IV, 228 I—XLVII, 230 V—X, 235 VI—XI; 161—168/III, 269 62—64/II, 298 I—VII и приложение, 299—307 I—VIII и приложение, 333 I—IV, 334 5—8, 335 III—IV, 1—3, 336—345 I—IV, 388 1—11, 389 I—II, 390 I—VIII, 391 1—5, 392 I, 393 11—16, 39—46, 395 1—12, 396 1—15, 397 3—4, 398 I, 54—59, 403 III—IV, 405 V—VII, 406 и 407 V—VIII, 408 III—IV, 409 V—VIII, 410 V—VII, 411 I—XVI, 414 I—II, 415 1, 417 I—II, 438 3—5, 493 I—II; 1—2/I 498 I—X, 504 III—VIII и складн. табл., 561 1—53, 568 1—21, 569 1—7, 570 1—3, I—X, 571 I—VI; 142—153, 572 II—XVIII/I, 573—582 I—IV, 589 IX—XIV, 680—685 I, 687 I—II и складн. табл., 711 I—VI, 713 I—II, 720 1—7, 722 I—V, 724 1—8, 24—29, 725 V, 726—727 I, 734 435—469 и пообщинный бланк, 767 I—VII, 775 и 777 I—II, 792 1—28, 814 10—12, 827 I—VIII, 837 1—10, 839 II, 840 VII—XXIV, 842 154—168/I, 845 1—143, 903 I—III; I—VII/I, 909 I—IV, 936 6—7, 949 41—46, 956 I—II, 957 VII—IX,

958 1—7, 959 VII—X, 1016—1048, 960 1—5, 961 I—II, 968 I—III 1009 I—II, 1—115, 1010 1—50, 1011 1—46, 1019 3—51, 1032 3, 1037 1—7. 1069 1—18, 1078 1—20, 1080 1—6, 1082 I—VIII, бланк в приложении. 1084 1—30, 1189 11—18, 1193 1—8, 1194 1—13, 1195 IV—V, 1203 1—3. 1210 3—8, 1226 1—24, 1251 309—358, 1253 1—15/III, 1255 и 1256 I—II. 1291 I—XXIII, 1295 I—XXXV, 1297 I—V, 1299 I—II, 1301 I—VI. 1384 112—115, 1435 I—IV, 1470 1—65, 1476 1—3, 14—22, 1503 I—V. 1523 I—IV, 1527 I, 1551 1—79, 114—148; 1—15/I, 7 форм бланков, 1552 I—XI, 1566 1—36, 1567 1—24, 1589 1—3, 1590 20—23, 1593 13—14. 1595 1—2, 1606 1—42/I, 1685 I—IX; V—XXV/I, 1689 I—VIII; 1—6/II. 1725 1—3, 68—118, 1726 I—XXXIX; 1—50, 1—85/I; 1—33/II, 1727 1—42. 1745 1—28, 1758 1—21, 1766 1—8, 65—117, 1767 1—2, 82—84. 1815 I—III, 1—14, 1816 1—63/I, 1817 1—5, 1819 I—II, 1—7, 1821 подворная карта, 1822 бланк, I—VII/II, 1883 I—IV, 1928 I—VIII, 1929 I—III, 1958 I—II; 1—8/II, 1961 I, 1963 123—133, 1966 VII—X; XLVIII—LXIII/I. 1971 и 1976 I—III.

02. Критика, сводка и разработка переписей и прочего материала.

14 35—42, 38 61—148, 74 1—20, 180 3—7, 196 1—91, 217 13—29, 298 I—VII, 300—307 I—VIII, 308 III, 1—3, 390 I—VIII, 393 16—37, 395 1—12, 396 1—15, 421 I—XV, 498 I—X, 502 3—48, 504 III—VII и складн. табл., 512 1—3, 552 I—VI, 556 I—IV/I, 561 1—53, 568 1—21, 573—582 I—IV, 734 V—VI, 767 I—VII, 769, 770 и 775 I—II, 837 1—10, 838 246—257, 904 1—17, 909 IV—VIII, 914 3—21, 958 1—7, 965 7—11, 68—69, 1009 I—II, 1—115, 1010 1—50, 1011 1—46, 1019 3—51, 1069 1—18, 1082 I—VIII; I—X/I, 1084 1—30, 1193 47—50/I, 1195 IV—V, 1253 1—65, 1258 V—VI, 1291 I—XXIII, 1295 I—XXXV, 1300 I—II, 1476 1—3, 14—22, 1540 I—VI, 1552 I—XI, 1553 1—3, 1566 1—36, 1593 1—12, 1606 1—42/I, 1685 I—IX; V—XXV, XL—XLVIII/I, 1689 1—6/II. 1747 1—92, 1821 I—VII, 1972 I—VI.

03. Методы текущей статистики вообще.

1 I—IV, XIII—XV, 2 III—V, 3 и 4 III, 5 I—II, 27—47, 9 I—II, 33—47, 22 90—93/II, 23 104—108/II, 24 128—132/II, 25 138—142/II, 26 1—21, 27 1—5, 55 XXVIII—XXXVIII, 56 1—2, 57 III—IV, 59 VII—VIII, 19, 60 VII—VIII, 20, 61 484—487, 63 213—214, 64 256—258, 67 1—2; 88—93/I, 69 104—109/I, 71 162—164/I, 72/I—II, 103 1—3, 159 I, 160 и 161 1—2, 162 и 163 1, 164 3, 166 VII—VIII, 1—7, 170 III, 196 1—91, 202 I—II; 1—4/II, 203 I; 66/II, 204 I; 70/II, 205 102/I, 206 II—118/I, 207 1, 70/I, 209 68—82/I, 210 110—124/I, 211 37—46/I, 212 I; 123—132/I, 214/III—VI. 215 предисловие, 240 I—VIII, 241 I—II, 1—3, 37—44, 266 100—109/II. 267 I—II; 2—7, 126—136/I, 268 III—IV, 235—240, 269 I—XIV; 49—61/I. 270 I—III/I, 271 I—II; I—V/I, 272 I—I; 1—V/I, 273 I—IV; I—XVIII/I. 274 I—II; I—XI/I; I—II/II, 275 III—IV; I—IX/I, 276 I—II, 31—37, 277 I—II, 225—232, 278 3—15, 279 135—145/I, 280 252/I; 25—48/II, 282 115/II; 11—15/III, 283 22—31/II, 288 I—II, 291 III, 294 I—II, 1—6, 310 и 311 3, 314 17—18, 315—319 1—2, 442 I—II, 443 I—III, 444 IV, 445 I, 446 и 447 1. 448 I—II, 449, 450, 452, 454 1, 456 и 457 I, 458 1, 462 и 466 V—VI. 467 1—2, 468 1, 469 I—II, 470 V—VI, 471 1—2, 472—474 I, 475 V—VI. 476 V, 477 I—II, 478 I—IX, 12—16, 498 I—X, 513 I—IV, 514 IV—VIII, 515 33—35/I, 516 I; 31—33/I, 520 219—220/I, 523 I—IV, 527 I—VI/I; 10—22/II, 529 328—331/I, 530 300—303/I, 531 481—487/I, 532 357—360, 545 I, 323, 546 206—207, 547 232—259, 601 I—II; I—IV/I, 603 I—V, 622 и 623 1, 625 1—5, 631 1—2, 649 1—3, 653 и 656 1, 662 1—2, 666 I—II; I—XV/I, 672 1—2, 673 I—II, 675 I—III, 676 1—2/I, 678 I,

694 I—VIII; 62—72/II, 697, 700 и 701 3, 702, 703 и 705 1, 706 I—IV, 707—709 I—II, 710 I—III, 755 I-XVI и 1 страница перед ними, 756 I—XXI, 757 I-XVI, 758 I—XIII, 761 I, 762 1—3, 763 1—2, 764 1—21, 799 I—V; 51—80/I, 800 I—III; 3/I; 1—31/II, 801 3/I; 1—34/II, 805 I—VI. 810 I—III, 811 I, 875 I—XVII/I, 876 VI—VII; I—XVII/I, 877 X—XI; 239—251/II, 878 I—II; 272—275/II, 879 VII—X; 80—84/II, 881 III—VI. 882 и 883 VII—VIII, 884 VII, 885 VII—VIII, 886 и 887 VII, 888 VI, 889 I—III. 890 III—IV; I—XI/II, 891 III—IV; I-XXI/I, 892 III—IV; 78—98/III, 893 III, 894 III—IV, 895 1—2, 896 I—II, 901 и 902 I, 918 79—82/I, 919 1—2; 158—168/I, 920 1; 126—132/I, 921 1—6, 923 I—II, 1; 77—84/II, 928 1—3; 68—75/II, 930 1—2; 58—64/II, 931 и 932 1, 934 1—2. 968 I—III, 973 III—XXV, 2—3, 41—42, 484—496, 516—578, 974 V—VIII, 975 41—43; 359—373/I, 977 257—275/I, 979 319—337/I, 981 344/I, 983 767—784/II, 988 18—19, 996 1, 999 1—193; 1—46/I, 1000 1—237, 1001 1—304, 1002 1—196; 1—68/I, 1003 1—178, 1004 1—124, 1005 I—VII, 1—211, 1006 и 1007 1—124, 1019 3—51, 1028 1, 1032 3, 1043 1—10, 1048 1—2, 1057 1, 1058 и 1059 I—II/I, 1060 I—II, 1062 III, 1063 3—4, 1066 3, 1080 83—92, 1086 V, 1087 1—3; 187 I, 1088 244/I, 1089 236, 1090 286/I, 1091 133, 1092 90, 1093 86, 1094 88, 1095 96, 1096 118—120, 1097 111—112, 1100 59—160, 1158 5—6, 1159 1—6, 1164 III—IV, 1165 I—II, 1167 предисловие, 1169 1, 1175 V—VI, 1176 I, 1177 I—II, 1178 I—III, 1180 I, 1187 I—II, 1215 1—329, 1216 I—VI, 1—329, 1225 XI—XIV, 633—665, 1283 1, 1312 1—52, 1313 1—14; 1—25/I; 1—42/II; 1—19/III; 1—10/IV; 1—21/V, 1314 1—19. 1315 1—14, 1316 1—15, 1317 1—35; 1—20/I, 1318 1—45; 1—42/I. 1319 1—19; 1—6/I, 1320 1—29, 1321 1—30; 1—17/I; 1—38/II, 1322 1—16, 1323 1—14; 1—27/I, 1324 1—25; 1—22/I; 1—33/II, 1325 1—20, 1326 1—23, 1327 1—24; 1—31/I; 1—24/II, 1328 1—26, 1329 1—14, 1330 1—59, 1331 1—133; 1332 1—126, 1333 1—19, 1334 1—57, 1335 1—70, 1336 1—91, 1337 1—48, 1338 1—45; 1—42/I, 1339 1—9, 1340 1—31, 1341 1—76, 1342 1—24, 1343 1—41, 1390 22—26/I, 1393 1—3, 52—53, 1394 1—3, 1395 123—129, 1455 320—333, 1470 1—65, 1471 1—14, 1567 1—24, 1607 1—46, 1608 1—48, 1609 1—100, 1610 1—59, 1611 1—58, 1612 1—67, 1613 1—72, 1614 1—80, 1615 1—91, 1616 1—79, 1617 1—56, 1618 1—57, 1619 1—56, 1620 1—61, 1621 1—74, 1622 и 1623 1—87, 1624 1—74, 1625 1—84, 1626 2 выпуска, 1627 1—100, 1628 1—115, 1629 1—137, 1630 1—171, 1631 1—183, 1632 1—199, 1633 1—290, 1634 1—116, 1635 1—118, 1636 1—89, 1637 1—62, 1638 1—46, 1639 1—67, 1640 1—61, 1641 1—79, 1642 1—106, 1643 1—124, 1644 и 1645 1—110, 1646 1—106, 1647 1—90, 1648 1—84, 1649 1—108, 1650 1—106, 1651 1—94, 1652 1—109, 1653 1—111, 1654 1—95, 1655 1—18, 1656 1—142, 1657 1—150, 1658 1—181, 1659 1—218, 1660 1—240, 1661 1—230, 1662 1—225, 1663 1—178, 1664 1—139, 1665 1—98, 1666 3 выпуска, 1667 9 выпусков, 1668 10 выпусков, 1669 и 1670 7 выпусков, 1671 1—130, 1672 1—448, 1673 1—584, 1674 1—524, 1675 1—490, 1676 1—477, 1677 1—473, 1678 1—481, 1679 1—483, 1680 1—463, 1681 1—454, 1682 1—508, 1694 21—23, 1778 321—351/I, 1779 368—395/I, 1780 I; 307—328/I, 1781 321—346/I, 1782 334—361/I, 1783 337—365/I, 1784 I—II; 361—387/I, 1785 I—II; 82—101/I, 1786 I—II; 124—140/I, 1787 I; 210—215/I, 1788 I; 30—48/I, 1789 I; 44—62/I, 1810 9 выпусков, 1869 I—III; 1—22/III, 1870 I—III; 1—19/I, 1871 1—27/IV, 1872 1—3; 2—29/III, 1873 1—4; 1—25/III, 1874 I—III; 1—22/IV, 1875 I—V; 1—16/IV, 1876 I—VIII; 1—17/III, 1877 I—IV; 1—13/III, 1878 I—III; 1—11/III, 1879 I—III; 1—11/II, 1880 I—V, 1885 I—II, 1891 I, 1962 7 выпусков, 1968 I—II; 66—74/I, 1972 I—VI.

030. Программы бланков.

1 V—XII, 2 29—33, 3 28—31, 4 22—23, 5 23—26, 278 10—12; 3—39/II, 442 III—V, 443 III—IV, VIII—XVI, 444 I—IV, 478 1—11, 527 24—27/II, 529 332—358/I, 530 304—329/I, 694 73—78/II, 766 1—2, 889 I—IV/I, 973 497—514, 579—604/I, 975 374—410/I, 988 45—46, 1001 (5 бланков), 1004 (7 бланков текущей статистики), 1043 8—10, 1059 33—39/II, 1060 47—50/I, 1096 118—120, 1097 111—112, 1113 108—111, 1120 25—28, 1121 62—67, 1158 6, 1164 IV, 1165 II, 1225 668—676, 1521 60.

031. Урожайная статистика.

478 I—IX, 755 177—181, 765 1—3, 961 383—386, 966 14—29, 984 76—79/II 1549 I—LXXXVI, 395—421, 1550 I—VIII, 1685 40—43, 59—60, 1695 30—32, 1845 23—48, 1846 6—19, 1850 1—127, 1888 17, 1893 I—V, 1—46, 1895 1—4.

04. Методы и способы оценочной статистики (земли, фабрики, заводы и пр.). Оценка городов.

16 5—20, 28 1—4, 32 168—169, 33 1—4, 93—94, 36 1—9, 14—22, 117—121, 53 1—47; 1—88/I, 54 I—XXV, 96 1—2, 93—97, 97 1—2, 101 45—52, 107 121—124, 151—153, 103 75—82, 113 1—10, 67—68, 119 I—VI, 1—52, 123 и 124 1—289, 125 1—193, 126 1—87, 127 1—151, 128 1—153, 129 1—168, 130 1—57, 131 1—184, 132 1—87, 133 1—110, 134 1—136, 135 1—308, 137 1—8/VIII; 1—13/IX, 200 1—134; 1—153/I, 236 1—65, 242 1—7, 12—50, 243 1—15; 1—18/I, 245 1—17; 1—17/I, 247 1—15; 1—13/I, 248 1—14; 1—13/I, 249 1—10; 1—12/I, 250 1—20; 1—32/I, 251 1—10; 1—13/I, 262 I—XIII, 1—292, 263 1—45, 264 1—69, 295 Ia—Va, 3—13, 296 Ia—IIIa, 1—110; 1—103/I; 1—61/II; 1—6/III, 297 1—35, 413 76—77, 420 1—124, 425 IV—XIII, 427 I—X, 1—228; 1—99/I, 428 1—117, 429 1—134, 434 1—56, 435 1—254, 436 1—255, 503 1—102, 510 1—61, I—XIX, 511 1—46, 595 I—XX, 596 I—IV, 597 1—42; 1—148/I, 598 I—VII, 599 I—VII/I 600 10—145, 690 3—15, 691 1—239, 692 3—81 и 9 складных таблиц, 731 6—11, 733 1—3, 86—89, 129—140 738 I, 746 I—II, 1—160; 1—42/I, 747 1—112; 1—31/I; 1—10/II, 748 I, 1—128; 1—50/I; 1—10/II, 749 I, 1—57; 1—57/I, 750 I, 1—90; 1—48/I; 1—11/II, 751 I/III, 1—16; 1—112/I; 1—11/II, 752 I, 1—16, 753 I, 1—46; 1—38/I, 754 I, 1—31; 1—37/I, 796 25—29, 845 1—143, 868 1—63; 1—16/I, 870 1—274, 871 1—708, 911 1—75, 920 21—34; 104—125/I, 949 I—IV, 71—83, 954 3—149, 955 I—II, 1—49; 1—45/I, 956 980—1057, 957 705—763, 959 803—869, 1016—1048, 961 616—657, 962 I—IX, 1—258, 966 13—14, 967 1—31, 968 1—3, 969 3—33, 970 1—146, план городов, 972 I—XVIII, 1—537, 1010 1—50, 1011 1—46, 1012 3—87, 1013 1—16, 1014 3—52, 1015 1—40, 1016 1—83, 1018 1—13, 1019 3—51, 1054 1—15, 1070 94—143, 1083 1—136, 1084 1—30, 1085 III, 1189 1—4, 18—31, 1193 1—8; 1—11/II, 1227 1—61, 1230 1—18, 1231 1—44, 1232 1—83, 1233 1—49, 1235 1—56, 1236 1—154; 1—135/I, 1237 1—45; 1—53/I, 1238 1—32; 1—68/I, 1239 1—36; 1—65/I, 1240 1—24; 1—47/I, 1296 371—375, 1298 252—260, 1306 109—124, 1307 1—190, 1308 1—26, 43—58, 1309 1—36; 1—71/I, 1310 I—XXXI; 1—163/I, 1311 1—36, 1388 2—6/I, 1542 104—194, 1563 1—13, 1564 1—26, 1568 1—134, 1569 1—46, 1570 1—61, 1571 1—33, 1683 42—88, 1685 75—76, 1696 I—XII; 1—168 1697 1—62; 1—46/I, 1698 1—70; 1—58/I, 1699 1—55; 1—25/I, 1700 1—52; 1—37/I, 1701 1—62; 1—73/I, 1702 1—55; 1—36/I, 1703 1—37; 1—39/I, 1704 1—108; 1—62/I, 1705 1—92; 1—56/I, 1706 1—80; 1—57/I, 1707 1—61; 1—63/I, 1708 1—41; 1—33/I, 1709 1—39; 1—38/I, 1710 1—37; 1—36/I, 1711 1—28; 1—32/I, 1712 1—18; 1—22/I, 1713 1—29; 1—21/I;

1—23/II; 1—19/III; 1—18/IV, **1714** 1—30; 1—22/I; 1—21/II; 1—14/III; 1—28 IV, **1715** 1—35; 1—24/I, **1716** 1—35, **1717** 1—36, **1718** 1—40, **1719** 1—30, **1720** 1—37, **1721** I—III, 1—33; 1—69/I, **1722** I—XVIII, 1—224; 1—61/I, **1736** 1—70, **1744** 1—43, **1745** 1—28, **1746** I—XXII/I, 1—249; 1—239/I; 1—36/II, **1747** 1—92, **1748** 1—36, **1749** 1—111, **1750** 7—13, **1751** 1—13, **1754** 3—5, **1755** I—II; I—XV/I 1—75; 1—68 I, **1756** 1—30, **1757** I—II, 1—143, **1825** 1—40, **1826** 1—24, **1827** 1—33, **1828** 1—82, **1829** 1—42, **1830** 1—222, **1831** 1—19, **1832** 1—30, **1833** 1—122; 1—23/I, **1834** I—II, 1—65, **1835** 1—35, **1836** 1—40, **1837** 1—14, **1838** 1—71, **1840** 8 форм, **1841** 1—10, **1842** 1—12, **1843** 1—23; 1—28 I, **1844** 1—147, **1846** 1—67, **1849** 1—12; 1—31/I, **1853** 1—69; 1—37/I, **1854** 1—56; 1—42/I, **1855** 1—79; 1—29/I, **1856**—**1861** 1—160, **1862** 1—236, **1943** 1—28, **1948** I—XIII, 1—63.

05. Группировка данных.

28 XVI—XXXIII, **29** XXVI—XXXII; II—XXV I, **30** 200—225/III, **31** XIV—XXXVII I, **32** XX—XXXIII/I, **33** 182—191/II, **34** XXII—LIX/I, **35** XXXVIII—LI/I, **104** 326—331, **181** 28—33/I, **217** 2—119/I, **219** 173—193, **220** 2—130/I, **222** 132—139, **224** 2—162/I, **227** 125—165/I, **237** 70—111, **239** 57—84/I, **309** 3—13, **313** 1—18, **389** 98—135, **391** 545—553/II, **393** 26—120/I, **394** 2—105/I; 2—77/II; 2—73/III; 2—89/IV, **396** 38—258/I, **405** 40—102/I, **406** 38—90/I. **407** 1—72/I, **418** 76—237/I, **419** 213—265, **497** 1—217, 508—663, 826—831, 874—887/I, **498** 3 складных таблицы: 1—7/I; 1—9/II; 1—13/III; 1—13/IV; 1—15/V, **501** 1—56, **556** 90—93/I; 1—129/II, **559** 82—109, **560** 1—2; 8—10/I, **561** 43—46; 2—367/I, **562** 2—213, 324—331/I, **564** 1—115, 165—171/I. **565** 1—183, 285—293. **680** 76—84/I, **681** 123—132/I, **682** 131—140/I, **683** 115—124/I, **684** 91—100/I, **685** 147—162/I, **713** приложение к I отделу, **767** 2—195/Б, **768** 1—51/III, **769** 2—123/Б, **770** 2—252/Б, **771** 2—223/Б, **772** 2—195/Б, **773** 38—51, **774** 42—59, **775** 28—29/Б, **776** 10—57/VII, **797** 166—1141, **830** II—VIII/I, **832** 168—171. **875** 74—99/I, **880** 234—249, **881** 114—115/I, **889** 2—25/I, **904** 18—195; 2—67/I, **909** 2—49/I, **913** 1—435, **958** 334—353/I. **976** 94—115/II, **978** 51—88; 174—283/I, **980** 29—52; 162—211/I. **982** 170—223/II, **983** 136—189, 210—224/II, **984** 39—41; 104—147/II, **985** 156—199/II, **986** 90—133/I, **987** 78—121/I. **988** 84—129/II, **989** 78—123/I, **990** 84—129/I, **992** 532—577/I, **1193** 8—25 гр/т пер. 51 г.; 61—89 гр/т пер. 84 г., **1213** 5—6, **1214** 12—13, **1294А** 200—215 гр, **1295** 39—74 гр/Vт, **1297** 41—76 гр/V т, **1300** 41—75 гр/V т **1357** 54—56, **1363** 86—95, 100—101/I, **1370** 70—163/I, **1384** 116—143, **1527** 2—65, **1552** 2—71, **1553** 3—5; таблицы VI, VIII, X, **1686** 25—47 гр, 59—68 гр, **1689** 29—41 гр, 54—65 гр, **1690** 29—41 гр, 54—65 гр, 1—3 таблицы, **1694** 35—45 гр, 60—71 гр/т I—IV; 22—31 гр. 42—50 гр/т I Р.О; 25—35 гр, 48—59 гр/т II Р. О., **1695** 50—63 гр, 76—87 гр/пер. 1883 г; 43—56 гр, 69—80 гр/Р О, **1728** 31—39 гр, 52—63 гр, **1741** 1—29; 1—37/I, **1821** 440—459/I, **1822** 546—553/I, **1823** 62—72, **1869** 100—103/I, **1870** 104—107, **1875** 24—43/III, **1876—1878** 24—43/II, **1880** 56—61/II, **1886** 32—33/II, **1891** 24—43/I, **1928** 48—93, **1929** 1—199/I.

06. Комбинационные таблицы.

110 1—21/IV, **112** 546—599/I, **139** 1—21/VI, **182** 19—223/I, **217** 2—51/II, **219** 195—245, **237** 55—68, **239** 43—56/I, **394** и **396** 29—44 гр/т Б, **406** 38—90/I, **409** 3—72, **410** 40—102/I, **501** 121—245, **502** 48—73, **556** 132—147/II, **559** 112—135, **561** 35—42; 370—461/I; 464а—511а/II; 464—505/III, **563** 147—153/I, **564** 173—197/I, **690** 2—91/I, **732** 488—691, **767** **769—771** 2—11/Г, **772** 2—15/Г, **773** 82—87, **774** 92—93, **775** 2—21/Г, **872** 2—215/III, **873** 194—197, **904** 18—195; 2—67/I, **913** 1—435, **991** 94—141/I, **1068** 188—243, 492—547, 816—871, 1000—1047, 1344—1415

1742—1805, 1069 30—153/I, 1193 90—137 гр/т пер 84 г., 1685 136—156/II, 1815 612—693/I, 1819 376—519/II, 1875 44—51/III, 1876 44—51/II, 1877 44—55/II, 1878 44—63/II, 1891 44—53/I.

07. Методы бюджетных исследований.

1211 1—130; 1—159/I; 1—24/II, 1526 1—299, 1725 119—148, 1743 3—23.

08. Методы специальных исследований.

1058 и 1059 I—II/I, 1065 2—4, 1247 I—III, 1—5; 1—88/I; 1—36/II, 1251 1—10, 237, 309—358, 1252 277, 1494 97—107, 1499 1—2, 1575 1—9, 1577 1—39, 1597 1—5, 1950 I—IX.

09. Библиография.

965 1—6, 185—188, 1031 243—244/II, 1070 421—423, 1434 24—28, 1499 126—138, 1507 1—7, 1509 1—208; 1—9/I, 1516 29—30, 1739 110—112, 1939 38—39, 46—74, 1956 I—XV, 1—448.

10. Общие описания (пространство, границы и пр.).

14 43—44, 32 66—73/I, 34 1—6, 87—90, 51 1—6, 74 21—28, 96 3—9, 101 1, 104 1—4, 87—97, 107 3—13, 118 1—5, 176 VII—VIII, 1, 177 V—VI, 1, 182 127—128, 187 1—2, 221 2—3, 223 1—3, 225 12, 239 1—4, 278 1—2, 333 1—3, 389 4—6, 391 1—2/I, 413, 414 и 417 1, 424 1—7, 55—57, 109—112, 145, 425 1—2, 493 1—4, 494—497 1—2, 498 1—3, 505 3—45, 506 3—5, 558 1—2, 560 1—369/II, 562 1—3, 563 1—2; 1—396/I, 564 1; 1—505/II, 565 1—655/I, 566 1—3, 589 1—6, 706 126/I, 707 91/I, 708 89/II, 709 207/II, 710 155/I, 725 18—20, 768 1—6, 773 91—106, 776 1—3, 814 1/I, 820 и 821 1—2/I, 822 1—16; 5 гр/т I, 823 1—6, 824 1—9, 825 1; 1—52 II, 827 1, 829 1—2, 830 36, 79—81, 831 217—335, 832 1—82/I, 833 1—4, 834 1—145 I, 835 1—4, 836 1—84, 837 17—18, 839 1, 840 1—2, 869 1—4, 873 1—3, 881—886 3, 887 и 888 2, 905 1—3, 910 4—5, 954 19—79, 956 1—2, 957 1—26, 959 1—2, 960 7—8, 961 1—2, 963 86—92, 965 130—131, 1031 22—25; 14—23/II, 1051 1, 1055 I, 1056 2, 1070 3, 1081 1—4, 1082 1—2, 1191 1—3, 37—38, 1193 1—2/I, 1194 14, 1196 и 1197 1—2, 1199 1, 1213 1—3, 1217 1—6, 1218 1—10, 1296 1—5, 1298 1—8, 1299 1, 1301 1—12, 90—123/I, 1306 1—2, 1349 71—78, 1350 51—55, 1352 53—54, 1353 43—44, 1354 53—58, 1356 11—14, 1362 3, 1385 94—95, 1387 9—10, 1388 10—12, 1389 1—2/I, 1391 2—4/I, 1392 4—5; 2—4/I, 1402 1, 1404 1—2, 1528 карта, 1539 I—II, 1552 XI—XII, 1590 и 1685 1—4, 1686 1—3, 1687 1, 4—5, 1688 1, 3—6, 1689 1, 3—4, 1690 1, 2—3, 1691 1, 3—8, 1692 1, 4, 1693 1, 7, 1694 1, 3—5, 1695 3—7, 1723 56—97, 1725 28—29, 149—151, 1739 1—22, 1750 1—4, 1769 13—25, 1770 1—9, 1771 1—8, 1816 1—3, 136, 1818 1—3, 1819 1/I, 1820 1—3, 236—238, 1821 и 1845 1, 1939 42—45.

11. Рельеф и орография, гипсометрия и топография.

14 1—7, 27 90—116; 120—123/I, 28 1—16/I, 29 1—23/I, 30 1—2; 1—49/II, 31 1—4; 1—30, 114—123/I, 32 1—29; 3—64/I, 33 3—45/I, 34 1—6, 3—55/II, 35 1—5; 23—76/I, 40 1—18, 41 и 42 1—14, 43 1—18, 44 1—16, 45 1—30, 46 1—33, 47 1—34, 48 1—68, 49 1—43, 50 1—41, 51 6—70, 55 48—88, 74 21—28, 96 3—9; 30—48/I, 101 2; 50—65/I, 104 10—17, 107 3—13; 259—278/I, 115 1—6, 116 1—5, 117 1—4, 118 1—5, 187 2—4, 119—127, 218 5—7, 221 1—59/I, 223 и 225 1—3, 239 136—150, 240 I—XXVI/I, 253 геология, 255 I—III, 1—116, 256 I—II, 1—106, 257 I—II, 1—136, 258 1—107, 259 I—VI, 1—298, 260 1—190, 261 I—IV, 1—280, 278 1—2, 389 4—6, 391 1—2/I; 1—218/V, 413 1—5, 414 2—9, 417 1—11, 424 1—7,

55—57, 109—112, 145—158, **426** 1—80, **493** 1—4, **494**—**49**. 1—2, **498** 3—4, **505** 3—45, **506** 3—5, 26—52, **507** 1—24, 182—388, **508** 17—35, **509** 1—3, 18—22, **558** 2—13, **560** 1—369/II. **562** 1—3, **563** 4—8, **564** 4—6, **565** 1—655/I, **566** 1—3, **567** 1—2, **603** 46—48, **712** 61—62, **715** 1—3, **716** 1—4, **717** 1—2, **725** 1—3, **739** 1—4, **740** 1—3, **741** 1—5, **742** 11—45, **743** 4—6, **768** 1—6, **769** 3—68, **770** 3—59, **771** 3—39, **773** 91—106, **774** 97—117, **775** 1—3, **776** 3—5, **779** 1—4, 18—41, **794** 1—39, **796** 1—24, **798** 1—9, 136—151, **814** 1—12/I, **820** 2—4/I, **822** 1—16, **823** 1—6; 1—29/I; 5 гр/т I, **824** 1—9, **827** 1—2, **828** 1—54/I, **829** 1—2; 1—74/II, **830** 36—39, 47—49, **833** и **835** 1—4, **837** 17—18, **839** 1, **840** 1—2, **869** 1—4, **910** 4—5, **948** и **949** 3, **954** 19—79, **956** 2—12; 1—175/I, **957** 1—26; 1—140/I, **959** 2—13, 895—1015, **960** 8—17, **961** 2—11; 1—210/I, **963** 86—92, **1031** 6—10, **1081** 1—4, **1194** 14, **1196** 8—11, **1197** 2—6, **1210** 9—10, **1217** 1—6, **1218** 1—10, **1295** 3 гр/пос. сп., **1296** 5—32, **1297** 3 гр/пос. сп., **1298** 8—24, **1299** 2—3, **1300** 3 гр/т I, **1301** 12—13, **1523** 1—2, **1589** 4—5, **1685** и **1686** 1—2, **1687** 1—4, **1688** и **1689** 1—3, **1690** 1—2, **1691** 1—3, **1692** 1—2, **1693** 1—7, **1694** и **1695** 1—3, **1723** 1—4/I, **1769** 13—25, **1770** 1—9, **1771** 1—8, **1816**, **1818**, **1820** 3—4, **1985** 34—76.

12. Геология и почвы.

14 7—28, **27** 90—116, 120—123/I **28** 1—16/I, **29** 1—38; 1—23/I, **30** 3—20; 1—49/II, **31** 5—28; 1—30/I, **32** 1—29; 3—64, 122—127/I, **33** 3—45/I, **34** 6—19, 23—33; 3—35, 90—117/II, **35** 5—48; 23—76, 128—131/I, **39** 211—355, 362—391, **40** 18—145, **41** 15—146, **42** 14—120, **43** 18—288, **44** 16—212, **45** 30—263, **46** 33—258, **47** 34—288, **48** 68—188, **49** 43—196, **50** 41—230, **51** 1—216/I; 1—72/II; 1—65/III; 1—71/IV; 1—18/V, **52** 1—128; 1—174/I; 1—176/II; 1—64/III; **55** 48—88, **74** 28—34, 32—33 гр, **90** 46—47/III, **92** 12—13/IV, **95** 46—47/III, **96** 3—9, 97—99; 30—48/I, **98** 2—3/IV, **101** 2—10; 50—71/I, **102** 2-3/IV, **104** 10—17, **107** 13—16; 259—278/I, **110** 2—3/III, **113** 10—12, **115** 7—86, **116** 6—60, **117** 4—27; I—XXIII, **118** 5—54; 1—78/I, **136** 44—45 гр, **187** 4—14, 119—127, **217** 3—446/IV, **221** 1—2, 1—59/I, 38—42 гр, **223** 1—3, 18—19, 25 гр; 14—59/III, **225** 7—11, 46—48, 16—25 гр, **226** 88-92 гр/тБ, **227** 74—77; 21—26 гр/тI; 2—14/III, **238** 1—10; 2-28/I, **239** 41—45, 136—150, **240** 1—7; I—XXVI/I, **253** геология, **254** I—II, 1—13, **255** I—III, 1—116, **256** I—II, 1—106, **257** I—II, 1—136, **258** 1—107, **259** I—VI, 1—298, **260** 1—190, **261** I—IV, 1—280, **278** 1—2, 3—4, **288** 1—21/I, **347** 1—36, **348** 1—48, **349** 1—39, **350** 1—98, **351** 1—82, **352** 1—132, **353** 1—60, **354** 1—73, **355** 1—144, **356** 1—65, **357** 1—50, **358** 1—57, **359** 1—234, **388** 117—119, **389** 6—10, **391** 2—9/I; 1—218/V **413** 5—36, **414** 15—63, **417** 11—73, **424** 7—54, 58—108, 112—144, 158—196, **425** 47—71, **426** 81—130, **493** 1—4, **494** 1—2, 73—75, 27 гр, **495** 2—4, 51, 54, 27 гр, **496** 2—5, 42—47, **497** 2—4, 36 гр, **498** 3—4, **499** 20—24, **505** 54—339, **506** 53—240, **507** 75—511, **508** 36—234, **509** 31—367, **512** 110—125, 171—189, **555** 36 гр, **556** 109—111, **557** 35 гр, **558** 13—24, **560** 3—13; 3—369/II, **562** 5—8; 1—829/II, **563** 8—10, 12—17; 1—396/II, **564** 6—21, **565** 1—655/I, **566** 6—21, **567** 2—42, **589** 7—8, **595** 443—505, **596** 11—46, **603** 44—46, **680** 26—29, 135 гр, **681**—**685** 135 гр, **690** 17—27; 94—101, 116—122/I, **712** 61—62, **715** 1—3, **716** 1—4, **717** 1—2, **725** 4—8, 14—17, **731** 12—17, **737** 69—70, **739** 4—107, **740** 4—92, **741** 6—56, **742** 1—11, 45—98, **743** 7—14, **744** 1—37, **7671**—12, **768** 6, **769** 3—68, **770** 3—59, **771** 3—39, **772** 1—72, **774** 96—117, **775** 1—3, **776** 5—12, **779** 4—17, 18—41, **792** 29—41, **794** 1—39; 2—18/I, **796** 1—24, 29—32; 1—18/I, **798** 10—30, 136—151, **814** 61—63/I, **820** 5—8, 58—60/I, **822** 1—16; 4 гр/т 3, **823** 1—6; 1—29/I; 2 гр/т3, **824** 1—9; 168—241/I, **825** 1—5; 1—52/II, **828** 1—54/I, **829** 2—5; 1—74/II, **830** 36—39,

43—45, 47—49, **831** 217—335, **832** 1—82/I, **833** 1—4; 1—106/II, **834** 1—145/I, **835** 1—4, **836** 1—84, **837** 18—20, **839** 45—46 и табл. 2, **840** 2—3; 23 гр/тз, **841** 1—51/I, **869** 7—143, **872** 2—37/II, **905** 42—43, **909** 10 гр, **910** 17—38, 59—95, **948** 3—4, **949** 9—13, 15—40, **954** 19—79, **956** 12—32; 1—175/I, **957** 26—105; 1—140/I, **959** 14—54, 553—555, 895—1015, **960** 18—64, **961** 17—47; 1—210/I, **963** 98—104, **1031** 6—10, **1081** 7—279, **1124** 1—27, **1125** 1—56, **1126** 1—47, **1127** 1—25, **1128** 1—40, **1129** 1—18, **1130** 1—70, **1131** 1—54, **1132** 1—62, **1133** 1—74, **1134** 1—60, **1135** 1—53, **1136** 1—65, **1137** 1—49, **1193** 5—7/I, **1194** 14—15, **1195** 27—29, **1197** 23—53, **1199** 1, **1217** 1—6, **1218** 1—10, **1295** 3 гр/пос. сп, **1296** 32—33, **1297** 3 гр/пос. сп, **1298** 25—32, **1299** 6—8, **1300** 3 гр/тI, **1301** 52—58, **1303** 1—6, **1420** 1—5, **1421** 1—24, **1422** 1—75, **1423** 1—32, **1424** 1—115, **1425** 1—77, **1426** 1—48, **1427** 1—73, **1429** 1—206, **1430** 1—121, **1431** 1—75, **1432** 1—47, **1434** 1—24, **1523** 7—10, **1589** 7—8, **1685** 21—27, карта, **1687** 8—14, почв. карта, **1688** 22—29, почв. карта, **1689** 13—16, почв. карта, **1690** 11—14, почв. карта, **1691** 10—24, почв. карта, **1692** 18—25, почв. карта, **1693** 9—32, почв. карта, **1694** 25—32, почв. карта, **1695** 16—22, карта, **1723** 70—150/I, **1753** 18—20, **1768** I—c, 1—259; 1—238/I, **1769** 26—34, 49—83, **1770** 10—32, 59—173, **1771** 9—26, 39—132, **1772** I—III, 1—34, **1773** 1—57, **1816** 14—21, почв. карта, **1818** 18—78, карта, **1820** 31—104, **1843** 1—4, **1845** 10, **1848** I—X, 100—112, **1977** 1—39, **1978** 1—28, **1979** 1—46, **1980** 1—28, **1981** 1—44, **1982** 6—45, **1983** 6—61, **1984** 3—30, **1985** 5—76, почв. карта, **1986** 1—61, 2 карты, **1987** 1—91, 2 карты, **1988** 1—21, **2000** 1—117.

13. Климат и обзор погоды.

1 1—6, **2** 1—7, **3** 1—4, **5** 1, **6** 3, 7—8, **8** 3—7, **9** 1—3, **10** 3—8, **14** 29—31, **22** 37—38, **25** 47—50, **39** 355—361, **52** 1—40/V, **55** 1—14, 48—88, **56** 2—43, **59** 1—6; 2—11/I, **60** 1—8; 2—15/I, **61** 2—37, **62** 1—13, 78—79, **63** 2—23, **64** 2—25, **66** 1—14, 22—24; 2—25/I, **68** 1—22, 25—27, 33—44; 2—37/I, **104** 172—201, **165** 7, **166** 7—14; 1—7/I, **168** 18—20, **170** 1—9, **172** 16—19, **187** 17—22, **202** 1—6, 10—24; 2—69/I, **203** 1—6; 1—20/I; 2—65/II, **204** 1—69/II, **205** 1—19; 1—101/I, **206** 1—7; 2—50/I, **207** 1—19; 2—3/I, **208** 1—22; 2—76/I, **209** 1—4, **210** 1—4; 74—109/I, **212** 86—98/I, **213** 172—184/I, **223** 3—8, **225** 3—7, **266** 1—14, **267** 1—23, **268** 1—9, 89—93, 234, **269** 1—16; 3—9/I, **270** 1—44, **271** 1—71, **272** 1—16; 1—4/I, **274** III—IV, 1—17, **275** V—VI, 1—4, 7—11, 14—20, **276** 1—10, **277** 1—8, **278** 2—3, 17—20; 2—25/I, **279** 3—10; 2—5/I, **280** 1—18; 2—7/I; 16—21/II, **281** 1, 3—6/I; 2—27/III, **282** 1, 3/I; 2—9/II; 2—9/III, **283** 2—5/II, **285** 1—5, **286** и **287** 1—5, **309** 63—90, **310** 4, **312** 1—5, 7—8, 10—21, **314** 12—14, **315** 2—3 **316** 2—4, **317** и **318** 2—3, **319** 2, **320** 3—6, **321** 1—3, **360** 1—235, **421** 2—3, 8—13, 24—36/I, **423** 1—24; 2—40/I, **442** 1—13, **443** 1—24, 46—53, **445** 13—14, 18—20, **446** 6—8, **447** 3—8, **448** 82—88, **449** 4—6, 14—16, **450** 3—5, **451** 78—81, **452** 4, 10—13, **453** и **454** 3—5, **456** 2—9, **457** 1—4, **458** 41—47, **459** 2—7, **460** 5, **461** 4—8, **462** 15—22, **463** 1—8, **464** 1—14, **465** 3—12, 40—41, **466** 12—22, **467** 3—43, **468** 1—18, **469** и **470** 1—16, **471** 3—15, **472** 2—32, **473** 1—12, **474** 1—7, **475** 1—16, **476** 1—43, 95—105, **477** 57—67, **478** 17—19, **493** 4—6, **494** 6—9, **496** 5—6, **499** 19, **505** 45—49, **507** 25—40, **509** 22—31, **513** 1—6, **514** 1—9, **515** 1—13; 3—31/I, **516** 1—5, **517** 3—10, 41—45, 48—49, **518** 3—30, 66—82, 84—110, **519** 1—66, 146—148, **520** 1—24, 35—39, **522** 1—92; 1—6/I, **525** 3—8, **526** 3—21, 80—83, **527** 3—26, **528** 3—11, **529** 3—9; 98—111/I, **530** 3—7; 2—23/I, **531** 3—19; 2—23/I, **532** 2—17, **533** 3—19, **534** 3—4, **535** 3—18, **536** 3—4, **537** 3—13, **538** 1—8, **544** 3—42, **545** 3—24, **546** 1—18, **547** 1—14, **550** 3—4, **560** 14—19, **562** 10—22, **563** 17—25, **564** 23—33, **566** 24—40, **595** 53—60, **596** 7—10, **601** 8—14; 3—21/I, **602** 44—64, **603** 1—28, 43—44; 1—70/II, **666** 1—18,

668 1—27, **670** 1—26, **671** 1—13, **672** 45—70, **673** 1—26, **674** 1—1 **675** 1—32, **676** 1—11, **678** 1—16, **679** 1—8, **694** 1—2, 17—19; 1—23/I, **695** 4—5, **697** 4—5, 8—9, **698** 1—7, 14—22, 35—36, **699** 1—6, **701** 6—7; 2—3/I, **702** 1—2, 5; 2/I, **703** 1—5, **704** 1—4, **706** 1—9, 11—12; 3—5/I, **707** 1—11, 13—14; 2—5/I, **708** 1—9, 11—12, 18—19/I; 2—5/II, **709** 1—8/I; 3—6/II, **710** 1—7; 3—6/I, **725** 8—14, **764** 3—5, 7—15, **766** 5—10, **768** 6—17, **776** 30—65, **799** 1—22, **800** 1—18, **801** 1—37, **820** 60—70/I, **830** 44—47, **837** 24—27, **875** 1—48, **876** 1—5, **877** 1—24, **878** 1—16; 176—185/II, **879** 11; 2—9/III, **881** 61—63/I **882** 133—141; 23—25/I, **883** 181—189, 195; 31—34 I, **884** 147—155, 276—279, **885** 139—147, 151, 275—277, **886** 155—163, 272—274, **887** 156—164, 276—278, **888** 108—111, **889** 1—16; 58—59/I, **890** 1—24, 57—67, **891** 1—14, 60—72, **892** 1—11, 110—131, **893** 1—7, **896** 1—37/I, **897** 2—8, **901** 1—19, **902** 19—22, **908** 1—53; 1—33/I, **910** 55, **919** 1—2/I, **920** 2—3/I, **921** 7—9, **923** 2—3; 1—8/I, **929** 1—10/I, **930** 2—3; 1—9/I, **935** 1—5, **949** 15, **961** 48—80, **963** 1—85, 14 диаграмм и карта в приложении, **973** 3—8, 23—24; 3—10/I, **974** 1—11; 2—13/I, **975** 1—10; 1—10/I, **976** 1—11; 2—9/I, **977** 1—6; 1—10/I, **978** 1—2; 2—10/I, **979** 1—5; 2—4/I, **980** 1—6; 2—8/I, **981** 1—5; 2—7/I, **982** 1—8; 2—21/I, **983** 1—3; 1—23/I, **984** 1—4; 2—23/I, **985** 2—23/I, **986** и **987** 2—23, **988** 2—21/I; 1—71/IV, **989** 2—35, **990** 2—29; 1—112/II, **991** 1—27, **992** 2—17, **993** 2—19, **994** 1—6, **1021** 4—41, **1031** 10—12, **1055** 2—4/I, **1071** 1—71, **1072** 1—112, **1075** 1—116, **1076** 1—272, I—VI, **1077** 1—109, **1080** 6—8, 31—36, **1081** 4—7, **1138** 1—24 выпуски, **1139** выпуски за май—декабрь, **1140** 1—63, **1141** 1—256, **1142** 1—332, **1143** 1—384, **1144** 1—860, **1145** 1—1025, **1146** 1—290; 1—883/I, **1147** 1—314; 1—672/I, **1148** 1—341; 1—868/I, **1149** 1—33; 1—60/I, **1150** 1—39, **1151** I—XV, 1—225, **1152** I—XXIV, 1—349, **1153** I—XIV, 1—381, **1154** I—XII, 1—530; 1—27/I, **1155** I—XIV, 1—769, **1156** I—XIV, 673—781, **1157** I—XIV, 869—977, **1165** 1—2, **1174** 1—4, **1175** 1, **1178** 1—6, 137—155, **1193** 7—8/I, **1194** 15—17, **1196** 27—35, **1197** 54—105, **1217** 1—6, **1218** 1—10, **1296** 38—42, **1298** 32—36, **1301** 58—72; 137—140/I, **1304** 6—18, 67—76, **1344** 8—9, **1345** 10—13, **1346** 19—22, **1347** 14—19, **1348** 75—86, **1349** 95—97, **1350** 68—70, **1351** 52—54, **1352** 66—69; 31/I, **1353** 58—61, **1854** 72—78, **1355** 36—53 **1356** 21—41, **1358** 15—25, **1359** 12—15; 130—131/I, **1360** 8—15, **1361** 10—15, **1362** 8—13, **1363** 9—20, **1364** 8—14, **1365** 10—16, **1366** 6—13, **1367** 22—26, **1368** 12—16, **1369** и **1370** 11—18, **1371** 9—15, **1372** 10—19, **1373** 13—24, **1374** 9—14, **1375** VII, 22—25, **1376** 11—14, **1377** 12—18, **1378** 12—16, **1379** XI—XII / таблицы, 11—14, **1380** 13—18; 21—22/I, **1381** 3—4, **1382** 15—23, 81, **1383** 20—27, **1384** 20—26, 92—93, **1385** 18—23, **1386** 17—21; 15—18/I, **1387** 21—23; 10—13/I, **1388** 23—26; 25—28/I, **1389** 25—27; 28—30/I, **1390** 25—27; 27—30/I, **1391** 21—24; 26—29/I, **1392** 11—13; 17—20/I, **1393** 8—9, **1394** 7—9, **1395** 13—16, **1396** 12—17, **1397** 4—10, **1398** 7—18, **1399** 65—75; 2—7/I, **1400** 11—24, **1401** 12—20, 22—24, 30—31, **1402** 8—42; 9—14/I, **1403** 12—56, **1404** 10—33, 192—193, **1405** 15—32, **1406** 28—46, **1407** 14—30, **1408** 11—28, **1409** 12—31, **1410** 10—31, **1411** 42—65; 68—69/I, **1412** 10—30, **1413** 12—29; 30—33/I, **1414** 11—30, **1415** 4—22, **1416** 5—40; 38—39/I, **1417** 4—30; 37/I, **1418** 5—35; 56/I, **1419** 5—25; 34—42/I, **1511** 1—15, 8 таблиц, **1589** 8—9, **1601** 1—12 выпуск, **1602** 1—59, **1603** 1—12 выпуск, **1605** 14—18, XXXII, **1723** 38—69, **1771** 26—30, **1778** 1—7; 4—9/I, **1779** 1—6; 12—15/I, **1780** 1—8; 11—13/I, **1781** 1—8; 10—12/I, **1782** 1—7; 11—14/I, **1783** 1—9; 11—14/I, **1784** 1—10; 11—15/I, **1785** 1—23; 5/I, **1786** 3—4/I, **1787** 1—6; 3—4/I, **1788** 3—4, **1789** 2—7, **1869** 3—11; 1—37/II, **1871** 3—18, **1872** 6—16, **1873** 3—14/I, **1874** 3—12, **1875** 1—14, **1876** 1—15, **1877** 1—24, **1878** 3—11, **1879** 1—17, **1880** 3—13; 2—5/I, **1884** 1—6/II, **1885** 1—13, **1886** 1—14, **1888** 1—8, **1940** 1—53, **1982** 1—5, **1983** 3—6, **1984** 1—3, **1985** 1—4, **1989** 1—53,

1990 1—110, 5 картограмм, **1991** 1—26, **1992** 1—33, **1993** I—V, 1—18, 4 диаграммы, **1994** 1—14; 1—38/I; 2 диаграммы, **1995** 1—82.

14. Градобития и ливни.

8 7—9, **23** 75, **24** 67—68, **25** 77—78, **59** и **60** 6—7, **66** 25, **68** 44—45, **71** 173, **166** 64/I, **225** 7, **266** 15; 1—3/II, **268** 215—233, **269** 9—16/I, **270** 45—53, **272** 38—47, **275** 5—6, 11—13, 20—22, **277** 8—9, **278** 20—21, **279** 10—13, **280** 3—16/II, **281** 28/III, **282** 10/III, **446** 22—27, **447** 20—21; 2—13/II, **448** 117—119, 268—275, **450** 16—31, **453** 16, **454** 20—31, **455** 186—191, **457** 16, **460** 25—45, **462** 117—120, **463** 39—43, **464** 46—58, **465** 62—71, 76, **466** 125—128, **468** 19—21, 41—54, **469** 70—71, **470** 173—176, **471** 27, **472** 34—37, **473** 37—41, **474** 35—43, **475** 118—120, **476** 160—161, **477** 67—69; 38—51/I, **478** 18, **490** 13—14, **513** 1—6, **516** 1—5, **517** 41—45, **521** 109, **531** 3—19, **601** 21—25/I, **602** 91—94, **666** 21—22, **668** 26, **694** 20—23, 43—46, **697** 10, **698** 23, **703** 13—15, **706** 9—10; 8—13/I, **707** 11—12; 10—13/I, **708** 9—10/I; 10—13/II, **709** 8—10/I; 12—15/II, **710** 7—8; 12—13/I, **755** 95—97/I **764** 15—16, **766** 10, **799** 22—25, **800** 13, **801** 38—44, **875** 1—13/I, **876** 10—15; 1—11/I, **877** 158—165/II **878** 186—193/II, **879** 10—15/III, **881** 2—3, 10—11, 68, **882** 142—147, **883** 190—194, **884** 156—160, **885** 148—150, **886** 164—168, **887** 165—167, **888** 112—113, **889** 48—55, **890** 68—81, **891** 161—181, **892** 96—107, **893** 18, **896** 38—39/I, **897** 2—8, **898** 2—5, **900** 1—6, **957** 472—474, **961** 74, **973** 19—22; 10—11/I, **975** 11, **977** 11/I, **979** 5—8/I, **981** 8—9/I, **982** 5—6; 22—27/I, **983**—**985** 24—27/I, **986** 24—27, **987** 24—31, **988** 22—29/I, **989** 36—43, **990** 30—37, **991** 28—31, **992** 18—21, **993** 20—27, **1080** 36—37, **1086** 27/I, **1092** 88—89, **1093** 84, **1094** 84—87, **1095** 92—95, **1096** 108—115, **1097** 104—109, **1165** 12—14; 22—30/I, 10 картограмм, **1167** 12—15; 14—19/I, **1174** 5—6, **1175** 26—28, 73—76/I, **1176** 24—27; 122—129/I, **1178** 45—48; 111—127/I, 11—12, картогр., **1225** 616—622, **1344** 9—10, **1346** 22—23, **1347** 19—20, **1348** 86—88, **1349** 97—100, **1350** 70—71, **1352** 70, **1353** 62, **1354** 79, **1355** 53—54, **1356** 29—41, **1358** 45—48, **1360** 15—16, **1363** 20—22, **1364** 15—16, **1365** 16—17, **1366** 14—15, **1368** 16—17, **1369** 23—26, **1370** 23—24; 18—21/I, **1371** 17—18; 18—29/I, **1372** 24; 12—15/I, **1373** 24, **1374** 16, **1379** XVII, табл., **1382** 23—26, **1383** 27, **1384** 26—27, **1385** 23, **1386** 19—21/I, **1387** 14/I, **1388** 29/I, **1389** и **1390** 31/I, **1391** 24; 30/I, **1392** 14; 21/I, **1394** 9—10, **1395** 16—17, **1397** 10—12, **1398** 19—20, **1400** 40—41, **1401** 38—39, 180—181, **1402** 42—48, **1403** 57—60, **1404** 33—36, **1405** 29—31, **1406** 45; 17/I, **1407** 31—34, **1408** 29—30, **1409** 31—33, **1410** 32—34, **1411** 65—68; 96/I, **1412** 30—33, **1413** и **1414** 30—32, **1415** 24, **1416** 41—42; 40—44/I, **1417** 31—33; 38—39/I, **1418** 58—59, **1419** 26—27; 33/I, **1605** 23—24, **1869** 11—13, **1875** 5—24, **1876** 15—26, **1878** 11—21, **1879** 82—87; 22—27/I, **1880** 14—17; 6—10/I, **1941** 1—3; 1—12/I; 1—64/II.

15. Реки, озера, орошение и водоснабжение.

14 1—7, **27** 90—120/I, **30** 1—2; 1—49/II, **31** 1—4; 1—30, 114—123/I, **35** 1—5, **40** 1—18, **41** и **42** 1—14, **43** 1—18, **44** 1—16, **44** 1—30, **46** 1—33, **47** 1—34, **48** 1—68, **49** 1—43, **50** 1—41, **51** 70—87, **74** 21—28, **83** 12—113, **84** 10—79 **85** 10—119, **86**, 10—109, **96** 3—9, **101** 2, **104** 10—17, **107** 3—13, **108** 31—37, **115** 1—6, **116** 1—5, **117** 1—4, **118** 1—5, **182** 128—138, **187** 14—17, 152—160, **218** 5—7, **221** 1—2; 1—59/I, **239** 136—150, **253** 1—107, **255** I—III, 1—116, **256** I—II, 1—106, **257** I—II, 1—136, **258** 1—107, **259** I—VI, 1—298, **260** 1—190, **261** I—IV, 1—280, **278** 4, **374** 20—21, **388** 47—100, **391** 9—11/I, **414** 9—14, **417** 1—11, **424** 145—158, **493** 1—4, **494** 2—5, **495** 4—7, **496** 3—4, **497** и **498** 4—6, **505** 3—45, **506** 5—25, **507** 41—71, **508** 2—17, **509** 4—18, **558** 2—13, **560** 2—3, **562** 3—5, **563** 2—4,

564 1—3, **566** 3—6, **569** 19—34, 59—69, 91—103, 127—137, 158—169, 191—204, 222—231, 249—261, 285—296, 318—330, 361—378/I, **570** 52—54, **712** 63—66, **715** 1—3, **716** 4, **717** 2—3, **725** 3—4, **739** 1—4, **740** 1—3, **741** 1—5, **743** 4—6, **744** 1—37, **770** 3—59, **771** 3—39, **772** 1—72, **773** 91—106, **776** 13—29, **777** 9—15, **798** 1—9, 136—151, **814** 12—40/I, **820** 9—58/I, **822** 1—16; 5 гр/т I, **823** 1—6; 1—29/I; 5 гр/т I, **824** 1—9; 5 гр/т I, **825** 5—6, **827** 2—14, **829** 5—6; 1—74/I, **830** 39—43, 47—49, **831** 217—335, **832** 1—82/I, **833** 1—106/II, **835** 4—12, **836** 1—84, **837** 20—24, **839** 1, **840** 1—2, **841** 1—51/I, **869** 4—6, **903**, **905** и **906** 13 гр, **910** 5—17, **915** и **916** 13 гр, **948** 4—5, **949** 3—9, **956** 2—12; 1—175/I, **957** 1—26; 1—140/I, **959** 2—13, 895—1015, **960** 8—17, **961** 8—16; 1—210/I, **963** 92—98, **988** 19—26, **1031** 12—14, **1053** 1—24, **1081** 1—4, **1193** 2—5/I, **1196** 11—27, **1197** 6—23, **1199** 1—2, **1217** 1—6, **1218** 1—10, **1295** 3 гр/пос. сп, **1296** 5—32 в конце, **1297** 3 гр/пос. сп, **1298** 8—24, **1299** 3—6, **1300** 3 гр/т I, **1301** 14—52, **1399** 90—91, **1434** 1—24, **1523** 2—6, **1531** 4—9, **1535** 1—62, **1589** 5—7, **1692** 2—4, **1693** 1—7, **1723** 5—37/I, **1768** I—C; 1—259; 1—238/I, **1771** 1—9, **1815** 2—61, 604—610/I, **1816** 4—13, **1817** 2—77, 660—677/II, **1818** 4—15, **1819** 2—67, 366—374/II, **1820** 4—26, **1821** 2—77, 422—425/I, **1822** 2—101/I, **1985** 34—76, **1988** 1—21.

16. Растительный покров.

34 19—22, **47** 289—298, **49** 197—226, **50** 231—239, **52** 1—95/IV, **423** 24—43, **424** 145—158, **505** 49—53, **776** 66—76, **814** 41—54/I, **820** 71—91/I, **910** 38—54, **949** 13—15, **1031** 14—16, **1428** I—LXVI, 1—202, **1433** 1—366, **1769** 35—48, **1770** 33—58, **1771** 31—38, карта: 1—42/I, **1818** 15—18, **1820** 26—31, **1847** 28—33, **1985** 34—76.

17. Животный мир.

814 54—61/I, **820** 91—106/I.

20. История края (см. также 30).

34 46—58, **223** 9—13, **225** 13—41, **397** 5—15, **414** 82—111, **417** 126—144, **560** 21—30; 1—369/II, **562** 1—829/II, **563** 26—27; 1—396/II, **564** 1—505/II, **565** 1—655/I, **589** 29—49, **767** 1—12, **768** 1—38/II, **769** 3—68, **771** 3—39, **773** 91—106, **776** 1—17/I, **777** 5—9, **820** 1—240, **821** 38—40 гр/I, **830** 1—35, **837** 11—17, **840** 150—165, **1191** таблица, **1193** 17—46/I, **1295** и **1297** 2 гр/пос. сп, **1209** 8—18, **1300** 2 гр/I т, **1554** 1—40, **1562** 1—299; 1—199/I; 1—144/II, **1589** 1—3, 9—17, **1695** 10—13, **1740** 1—59; 1—94/I.

21. Состав населения (пол, возраст, рождения, смертность, прирост населения, калеки).

14 44—56, 60—68, **27** 20—30/I, II—XLVII, **28** 18—29/I, II—XV/I, **29** 42—53; II—XXV/I, **30** 21—26, 29—37, 47—48, 4—41 гр, **31** 29—41, 47—48; 44—73/I; II—XIII/I, **32** 86—105/I; II—XIX/I, **33** 46—77/I; 2—181/II, **34** 58—69, 83—86; II—XXI/I; 66—89/II, **35** 78—117/I; II—XXXVII/I, **74** 35—45, 3—16 гр, **75** 54—128, **76** 2—135/I и складн. табл., **77** 2—99/I и складн. табл., **78** 2—93/I, **79** 2—77/I, **80** 2—103/I, **81** 2—141/I; 1—10/II, **82** 2—115/I; 1—8/II, **83** 12—113, **84** 10—79, **85** 10—119, **86** 10—109, **88** 5—22, **90** 3—20 гр, **91**, **92** и **94** 3—29 гр, **96** 9—11, 13—20, 22—24, 32—34, 3—40 гр, **98** 3—31 гр, **99** 1—21, 33—41, 3—40 гр, **100** 3—36 гр, **101** 10—16; 3—5/I, **102** 3—29 гр, **104** 18—23, 35—36, 39—43, 50—52, 3—38 гр, **107** 19—22, 31—32, 36—41, 44—48, 3—38 гр, **110** 4—29 гр, **112** 2—16, 18—21, 24—27, 34—36, 38—47, 50—57, 3—93 гр, 105—112 гр, **136** 1—24/I, 8—24 гр, **137** 1—8, 3—24 гр, 27—31 гр,

1—23/V, **138** 2—23/II, **139** 23/II; 49/III, **140** 1—23/IX; 1—23/X, **141** и **142** 1—29/III; 1—29/IV, **143—150** 1—29/III, **151** 1—31/III, **152** 1—31/I, **153** 1—73/I, **154** 2—217/I, **155—158** 1—217/I, **176** и **177** 1—25, **181** 2—27/I, **182** 143—146, 3—30 гр, **187** 22—25, 38—40, 42—44, **201** 2—17, **217** 6—36 гр, **219** 5—35 гр, **220** 6—31 гр, **221** 3—4, 1 гр, **222** 6—36 гр, **223** 14—15; 14—59/III, **224** 5—33 гр/т А; 1—13 гр/т Б, **225** 41—43, **226** 5—38 гр/т А, **227** 6—51 гр/т II; 180—181/I; 2—14/III, **237** 1—25 гр, **239** 1—25 гр/тА, **278** 4—5, **298—300** 9—35 гр, **301** 9—35 гр, 121—122 гр, **302** 9—35 гр, 121—123 гр, **303** 9—35 гр, **304** 9—35 гр, 121—123 гр, **305** 9—35 гр, 122—123 гр, **306** и **307** 9—35 гр, **308** 3—22; 5—19 гр, 116—118 гр, **333** 1—3, 18—69, 88—325, **336—345** 1—17 гр, **363** 1—55, **364** 1—105, **365** 1—64, **366** 1—209, **367** 1—57, **368** 1—117, **369** 1—72, **370** 1—91, **371** 1—219, **372** 1—76, **373** 21—267, **374** 2—14, **375** 2—12 гр, **376** 91—121, **377** 1—78, **378** 1—77, **379** 1—55, **380** и **381** 1—57, **382** 1—65, **383** 1—67, **384** 1—63, **385** 1—57, **386** 1—103, **387** 1—61, **388** 11—17, 172—183, **389** 10—18, 80—95, **390** 189—200, 1—18 гр, **391** 44—59/I; 1—32 гр, **392** 1; 2—41/I, **393** 10—38 гр/т А; 1—13 гр, 20—21 гр/т Б, **394** 1—39 гр/т А; 1—8 гр, 15—16 гр/т Б, **396** 15—16, 150—153; 1—72 гр/т А; 1—8 гр, 15—18 гр/т Б, **397** 16—28, 110—112, **411** 17—25; 92—150/I, **413** 332—343, 5—9 гр, 32—40 гр, **414** 111—145, **415** 5—8 гр, 15 гр, 34—42 гр, **417** 144—145, 147—160; 46—57/I, **418** 7—28 гр, 44—55 гр, 71—82 гр, **419** 7—32 гр, 48—59 гр, 75—86 гр, **425** 50—65/I, **438** 6—7, 52, 77—81, 137, **439** 1—9, **440** 11—14, **442** 158—160, **448** 1—3; 3—49, 52—97/I, **493** 6—7, 11—19, **494** 9—10, 19—29, 4—14 гр, **495** 19—28, 4—14 гр, **496** 13—17, 4—25 гр, **497** 17—21, 4—22 гр, **498** 7—8, 11—19, **501** 7 гр, 11—16 гр, **502** 80—87, 92—95, 100—103, **504** 10—34 гр, 47—82 гр, **552** 4—13, **553** 98—102, **555** 4—26 гр, **556** 57—76, 1—12 гр, **557** 4—25 гр, **558** 27—29, 63—77, **559** 1—12 гр, **560** 30—31, 39—52, **561** 4—25 гр, **562** 23—31, 53—58, 65—67, 1—12 гр, **563** 37—45, 180—203, 4—17 гр, **564** 59—83, 4—12 гр, **565** 4—12 гр, **566** 64—80, **573—582** 6—12 гр/т I; 6—9 гр/т III, **588** 1—81; 2—298/I, **589** 8—9, 124—142, **649** 36—39, **680** 1—3, 9—13, 8—19 гр, 24—33 гр, **681** 1—5, 11—14, 8—19 гр, 24—33 гр, **682** 1—7, 10—18, 24—33 гр, **683** 1—3, 8—12, 8—19 гр, 24—33 гр, **684** 1—2, 7—10, 8—19 гр, 24—33 гр, **685** 1—2, 10—13, 8—19 гр, 24—33 гр, **698** 291, **706** 126—129/I, **707** 91—93/I, **708** 28—41, 89—91/II, **709** 207—209/II, **710** 155—157/I, **711** 7—16 гр, **712** 66—79, **713** 1—5, 9—14, 5—16 гр, 23—27 гр, 33—35 гр, **714** 1—4, 8—12, 5—12 гр, 16—19 гр, **715** 3—8, 12—16, 5—15 гр, 26—30 гр, **716** 5—9, 11—16, 5—18 гр, 26—30 гр, **717** 4—13, 5—18 гр, 26—30 гр, **721** 1—81, **725** 21—29, 41, **727** 1—8; 2—4/II, **732** 1—31 гр, 74—83 гр, **734** 1—35 гр, **760** 5/I, **767** 1—10 гр/т А; 1—9 гр/т Б; 1—48 гр/т В, **768** 21—22, 28—31, 55—56, **769** 1—12 гр/т А; 1—9 гр/т Б; 2—25/В, **770** 1—10 гр/т А; 1—9 гр/т Б, 2—35/В, **771** 1—10 гр/т А; 1—9 гр/т Б; 2—29/Б, **772** 1—9 гр/т А; 1—9 гр/т Б; 2—29/В, **773** 1—13 гр/т А—Б; 54—79, 91—106, **774** 1—13 гр/т А—Б; 62—89, 96—117, **775** 3—9; 1—12 гр/т А—Б; 2—13/В, **776** 17—21, 25—30/I; 2—7, 60—73/VII, **777** 1—4, 31—38 и таблица I приложения, **780** 12—19, **793** 4—17 гр/т I; 4—27 гр/т II, **795** 14—17 гр/т I; 4—27 гр/т II, **797** 4—21, 24—41, **819** табл. 1, 4, **820** 107—146/I; таблица 1 и складных 2 таблицы, **821** 1—2, 40—68/I, **822** 17—19, 35—39, 78—93; 6—43/т I, **823** 7—12, 19—24; 1—29/I; 7—43 гр/т I; 69—75/III, **824** 10—16, 20—24, 37—46; 7—43 гр/т I; 242—260/I, **825** 19—20, 24—32, 70—71; 1—23/I; 9—40 гр/т I, **827** 15—17, 21—25, 30—33, 74—87, **828** 6—40 гр/т I, **829** 27—28, 30—45, 47—48, 71—85; 9—48 гр, 62—65 гр/т I; 168/I, **830** 50—66, **831** 8—53 гр/т I; 210—215, **832** 7—48 гр/т I, **833** 65—70;

7—55 гр/т I; 170—171/I, **834** 6—46 гр/т I; 326, **835** 13—15, 17—23, 24—28, **836** 9—49 гр/т I, **837** 27—36; 3—44 гр/т I, **839** 1—2, 41—42; таблица I, **840** 150—165; 4—51 гр/т I, **841** 9—40 гр/т I, **868** 2—7 гр, 16—17 гр/т I; 174—175/II, **872** 3—28 гр, **875** 219—232/II; 75—109/III, **876** 42—67/I; 73—83/II; 94—107/III, **876** 117—127/I; 140—155/II, **878** 124—139/I; 160—175/II, **879** 136—153/II, **880** 212—231, **881** 3, 5—7/I, **882** 3, 8—19; 1—4/I, **883** 3, 6—7, 8—18; 2—5/I, **884** 3, 7—18, 247—250, **885** 3, 7—18, 233—239, **886** 3, 7—20, 239—243, **887** 2, 7—20, 242—248, **888** 2, 30, **903** 1—4, 11—15, 19—53 гр, 66—69 гр, **905** 1—3, 13—15, 17—49 гр, 60—72 гр, **906** 17—56 гр, 67—79 гр, **909** 11—38 гр, **915** 17—56 гр, **916** 17—56 гр, 67—70 гр, **917** 10—41 гр, 52—55 гр, **948** 11—12; 2—89/I, **956** 33—45, **957** 106—115, 120—125, **958** 2—228, 284—331/I, **959** 55—63, 82, **960** 65—72, 94—97, **961** 81—93, 116—121, **963** 106—129, **964** 4—694, **965** 706—722 гр/губ. т; 1—6 гр/у. т; 130—131, 183—184, **981** 360—371/I, **983** 784—766/II, **984** 730—753/II, **985** 1—22; 716—739/II, **986** 613—635/I, **987** 601—623/I, **988** 637—659/II, **989** 574—595/I, **990** 575—597/I, **991** 733—755/I, **992** 634—694/I, **993** 796—856, **1031** 22—25, **1037** 7—79, **1045** 3—488, **1049** 1—6, **1051** 15—39, **1052** 1—10, **1055** 5—24/I, **1056** 3—14, 20—25, **1068** 15—26 гр, **1069** 18—28, **1082** 10—22 гр, **1090** 179/I, **1193** 50—57/I; 5—18 гр/т пер. 84 года; 2—3 гр/т пер. 51 г., **1194** 130—131, **1197** 105—109, **1199** 2—3, **1210** 17—18, **1214** 14—15, **1217** 6—16, **1218** 10—21, **1246** 1—60, **1291** 4—277, **1294** 6—9 гр, **1294-А** 1—31 гр, **1295** 19—24 гр/пос. сн; 1—40 гр/т I, **1296** 87—93, 101—104, **1297** 19—24 гр/пос. сн; 1—38 гр/т I, **1298** 67—71, **1300** 19—24 гр/т I; 1—40 гр/т II, **1301** 72—80, **1346** таблица, **1347** 94—99, **1350** 55, **1351** 37—38, **1353** 44—45; 89—96/I, **1354** 58, 140—142, **1355** 23—25; 138—147/I, **1356** 14; 60—65/I, **1359** 122—127/I, **1376 и 1377** 3, **1378 и 1381** 1, **1382** 1—2, **1384** 3—4, **1385** 94—95, **1389** 1—2/I, **1402** 8/I, **1403** 7/I, **1404** 186, **1405** 4—14, 206, **1406** 7—15/I, **1407** 4—14, **1408** 8—11/I, **1409** 4—12; 8—11/I, **1410** 8—11, **1411** 13—67/I, **1412** 10—15/I, **1413** 6—11; 22—29/I, **1414** 5—10; 10—15/I, **1415** 210—213/I, **1416** 182—186/I, **1417** 202—206; 156—161/I, **1418** 178—183/I, **1419** 191—194; 178—183/I, **1502** 1—197; XXV—XXVIII/I, **1506** 1—367, **1516** 9, 12, **1527** 22—65, **1539** 1—30, 45—48, **1557** 1—38, 3 картограммы; 1—36/I, **1558** 1—34, 9 картограмм; 1—74/I, **1560** I—XXI, 1—46, **1593** 1—69/I, **1605** XXXIII—XXXV, **1686** 4—20, **1694** 81—89, **1724** 34—51; 2—11/I, **1733** 1—12, **1734** 1—18, **1787** 216—219/I, **1788** 19—29/I, **1789** 22—34/I, **1815** 62—129, 542—547, 586—610, 694—695/I, **1816** 22—94, **1817** 1—8/I; 78—163, 602—607, 640—677/II, **1818** 78—113, **1819** 5—9/I; 68—109, 328—329, 350—374/II, **1820** 104—140, **1821** 3—9; 2—125, 374—383, 406—407, 412—413, 422—429/I, **1822** 1—9; 2—163, 478—485, 508—509, 514—515, 524—527, 534—535/I, **1824** 2—23, 144—149, **1939** 341—356 гр, **1945** 1—25.

22. Грамотность и народное образование.

1256 200/I, **1477** I—III, **1478** 1—12, **1589** 63—68.

220. Статистика грамотности.

14 72—74, **27** II—XLVII, **28** II—XV/I, **29** II—XXV/I, **30** 39—42, 42—47 гр, **31** 41—45; II—XIII/I, **33** 2—181/II, **34** 72—77; II—XXI/I, **74** 110—116, 17 гр, **88** 5—22, **96** 11—13, **99** 25—31, **101** 11—12, **104** 24—27, **107** 22—24, **110** 22—23 гр, **112** 21—24, 48—49, 94—104 гр, **136** 25—28 гр, **137** 25—26 гр, **181** 2—27/I, **182** 146, **187** 32—38, **217** 37—46 гр; 3—446/IV, **219** 36—47 гр, **220** 32—36 гр, **221** 94—97, **222** 37—41 гр, **223** 80—82, **224** 34—38 гр/т А, **225** 96—100, 189—195, **226** 39—45 гр/т А,

227 52—60 гр/т II, **235** 14—54; 2—25/I; 504—505/II, **237** 26—29 гр, **239** 26—29 гр/т А, **298** 36—41 гр, 110, **299** 36—41 гр, 184. **300** 36—41 гр, 180, **301** 36—41 гр, **302** 36—41 гр. 166, **303** 36—41 гр, 140 гр, **304** 36—41 рг, **305** 36—41 гр, 148, **306** 36—41 гр. 166, **308** 3—22, 32—37 гр, **389** 18—20, 80—95, **390** 189—200, 19—20 гр, **391** 59—64/I, 33—39 гр, **392** 10—15; 2—41/I, **393** 14—19 гр/т Б, **394** и **396** 9—14 гр/т Б, **414** 127—130, **417** 163; 46—57/I, **418** 29—43 гр, 56—70 гр, **419** 33—47 гр, 60—74 гр, **494** 198—254, 15—18 гр, **495** 162—168, 15—18 гр, **496** 137—144, 26—30 гр, **497** 25—29 гр, **501** 17—20 гр, **504** 35—46 гр, **553** 100—101, **555** 27—30 гр, **556** 76—92, 13—18 гр, **557** 26—29 гр, **558** 88—133, **559** 13—18 гр, **560** 52—63; 1—369/II, **561** 26—29 гр, **562** 85—86, 13—18 гр; 1—829/II, **563** 216—233, 18—30 гр; 1—396/II, **564** 84—104, 13—18 гр; 1—505/II, **565** 13—18 гр; 1—655/I, **566** 87—92, **604** 34—44, **680** 6—9, 20—23 гр, **681** 8—11, 20—23 гр, **682** 7—10, 20—23 гр, **683** 6—8, 20—23 гр, **684** 5—7, 20—23 гр, **685** 7—9, 20—23 гр, **711** 7—20 гр, **713** 14—18, 17—20 гр, **714** 20—24, 13—15 гр, **715** 24—27, 19—25 гр. **716** 24—26, 19—25 гр. **717** 18—20, 19—25 гр, **725** 34—36, **726** 12—25, **727** 9—37; 1—28/I; 5—16/II, **728** 29—37/I, **732** 32—72 гр. **734** 36—45 гр, **767** 1—48 гр/т Б, **768** 39—55, **769** 2—25/В, **770** 2—35/В, **771** и **772** 2—29/В. **773** 54—79, **774** 62—89, **775** 2—13/В, **776** 40—47; 60—73/VII, **777** 1—4 и таблица I приложения, **780** 102—107/I, **793** 28—42 гр/т II, **795** 37—42 гр/т II, **797** 24—41, **819** табл. 4, **820** 225—266/II и табл. 4, **821** 40—68/I, **822** 39—43; 44—47/т I, **823** 34—37; 44—47 гр/т I, **824** 36—37; 44—47 гр/т I, **825** 44—47, 70—71; 45—51 гр/т I, **827** 33—39, **828** 45—51/т I, **829** 52—57; 53—59 гр/т I, **830** 67—78, **831** 57—63 гр/т I, **832** 52—58 гр/т I, **833** 70—71; 56—62 гр/т I, **834** 47—53 гр/т I, **835** 29—39, **836** 50—56 гр/т I, **837** 48—51 гр/т I, **840** 143—149; 52—60 гр/т I, **841** 45—51 гр/т I, **872** 29—43 гр; 2—371/II, **903** 14—18, 54—65; 2—31/II, **905** 16—18, 50—59 гр, **906** 57—66 гр, **909** 39—44 гр, **915** 57—70 гр, **916** 57—66 гр, **917** 42—51 гр, **953** 4—7, **965** 628—637 гр/у. т, **1056** 3—14, **1058** 123—124, **1070** 268—289. **1082** 29—45. 28—36 гр, **1193** 57—59/I; 19—23 гр/т пер. 1884 года, **1217** 11—13, **1218** 17—19, **1258** 32—33, **1259** 57—59/I, **1260** 16—18; 60—61/I, **1294**-А 32—45 гр, **1295** 17—18 гр/т I, **1296** 115—116, **1297** 17—18 гр/т I, **1299** 111—113, **1300** 19—20 гр/т II, **1356** 154/I, **1357** 16, **1375** 12—13, **1386** 8, **1387** 9, **1388** 10, **1389** 11, **1390** 10—11, **1391** 9, **1411** 35—39, **1447** 146—147 **1454** 1—35; 2—64/I, **1455** 112—114, **1477** 21, **1539** 49—60, **1685** XXVIII—XXIX/I, 14—15 гр, **1689** 8—9/II, 18—19 гр, **1690** VII—VIII/I; 18—19 гр/т I—III, **1694** 89—91; 17—20 гр/т I—IV, **1695** 82—85; 33—36 гр/пер. 1883 года, **1815** 62—129, 542—547, 586—610/I, **1816** 95—124, **1817** 5—7; 78—163, 602—607, 640—677/II, **1818** 114—122, **1819** 6—9/I; 68—109, 328—329, 350—374/II, **1820** 141—216, **1821** 9—10; 78—105, 380—383, 406—407, 412—413, 426—429/I, **1822** 9—12; 102—163, 484—485, 508—509, 514—515, 524—527, 534—537/I, **1939** 357—366 гр, 74—78, **1945** 17—20.

221. Школы общие.

19 1—67 и 5 скл. табл., **20** 1—42, 48—51, **21** 1—14, **99** 25—31, **136** 32—33/II, **137** 42—43/VI; 38—39/VII, **138** 50—51/III; 12—18/IV, **139** 50—51/IV, **140** 54—55/XI; 52—53/XII; 54—55/XIII, **141** 53—55/V, **142** 50—51/V, **143** 52—53/IV, **144** 54—55/IV, **145** и **146** 58—59/IV, **147** 42—43/IV, **148** 30—31/IV, **149** 34—35/IV, **150** 22—23/IV, **151** 30—31/IV, **152** и **153** 30—31/II, **154** 28—34/II, **155** 28—35/II, **156** 30—37/II, **157** и **158** 30—38/II, **176** 134—150, **177** 132—150, **178** 1—209, **179** 2—39, **180** 8—71; 1—30/I, **188** 3—121, **189** 5—84, **191** 1—67; 1—101/I, **219** 3—221/I, **221** 94—97, **223** 80—82, **225** 189—195, **227** 182—183/I, **235** 1—189;

1—95/I; 1—505/II; 1—168/III, **272** 90—92/I, **273** 213—216, **361** 1—269, **362** I—III, 1—52; 1—75/I; **374** 2—14, 44—45, **376** 122—131, **395** 50—113, **396** 47—63, **412** 1—713, **417** 160—162, **494** 198—254, **495** 168—198, **496** 144—168, **553** 46—65, **558** 88—133, **560** 63—70; 1—369/II, **561** 30 гр. **562** 87—111; 1—829/II, **563** 213—233, 18—30 гр; 1—396/II, **564** 84—104; 1—505/II, **565** 1—655/I, **604** 1—29, **688** 1—166; 1—148/I, **714** 24—30, **715** 28—37, **716** 26—36 **717** 20—28, **725** 223—235, **726** 1—12, 26—70, **727** 37—38, 40—54; 29—39/I, **728** 1—85, 102—148, 182—189; 1—29/II, **730** I—II; 1—229+скл. табл., **767** 2—9/Д, **768** 1—45/I, **769** и **770** 2—5/Д, **772** 25 гр/тА, **775** 2—25/I, **776** 47—82/I, **780** 1—11, 20—52; 2—102, 108—139/I, **781** 1—98; 1—80/I, **782** 1—107, **783** 1—23; 1—11/I, **784** 1—52 и табл. А, Б, В прилож., **785** I—II, 1—40; 1—23/I; 1—12/II, **786** 1—47; 1—86/I; 1—22/II, **787** 1—96, **788** 1—119, **789** 1—27, **790** 1—56, **791** 1—61; 1—17/I, **819** табл. № 4, **820** 255—266/II и табл. 4, **821** 40—68/I, **822** 43—77, **823** 28—34, 141—142 и примеч. табл. 3, **824** 24—36, **825** 47—59, **827** 39—74, **829** 57—71; 1—74/II, **830** 67—78, **831** 217—335, **832** 1—82/I, **835** 39—40, **840** 143—149, **851** 1—158, **852** 1—239, **853** 1—251; 1—31/I, **854** I—XXXV, 1—325, **855** I—XXIX, скл. табл., 1—320, **856** I—XXXIII, 1—343, **857** I—XXIX, 1—363, **858** 1—189; 1—23/I, **859** 1—193, **860** 1—276, **861** 1—230, **862** 1—236, **863** 1—54, **864** 1—93, **865** 1—67, **866** 1—66, **875** 170—218/II, **882** 126—128, **883** 176—177, **884** 142—143, **885** 129—135, **886** 145—151, **887** 147—153, **888** 101—106, **891** 1—6/II, **903**, **905**, **906**, **915** и **916** 14—16 гр, **917** 6—9 гр, **936** 1—50; 1—68/I; 1—131/II; 218—351/III; 1—97/IV; 1—59/V; 1—149/VI, **937** 4—19, 25—27, **938** 1—24, 29—30; 1—16/I; 1—18/II, **939** 3—14; 3—23/I, **940** 3—16; 2—22/I, **941** 3—12 и скл. табл. **942** 3—12; 2—14/I; 3—19/II, **943** 5—31, **944** 1—71, **945** 3—89 и скл. табл. **946** 3—90 и скл. табл., **947** 3—103, **952** 3—18, **953** 8—44; 1—42/I, **965** 527—627 гр/губ. т; 90—96 гр/у. т, **988** 2—171/III, **1008** 2—55, **1055** 72—75/I, **1057** 3—16; 1—171/I, **1058** 1—120, 123; 2—149/I, **1059** 1—96, 100; 2—105/I; 1—32/II, **1060** 1—68, 71, 74—165; 1—46/I, **1061** 1—30; 1—72/I, **1062** 1—28; 1—67/I, **1063** 5—57; 3—106/I, **1064** 1—48, 50—51, **1065** 5—92, **1070** 290—307, 318—323, **1082** 37—49 гр, **1195** 35—38 гр, **1253** 66—344; 1—312/I, **1254** 1—251, **1255** 1—329; 1—273/I, **1256** 1—530; 1—200/I, **1257** 1—141; 1—239/I, **1258** 1—142; 1—218/I, **1259** 1—75; 1—94/I; 1—55/II, **1260** 1—99, 111—117; 1—55, 64—102/I; 2—128/II, **1261** 1—80, 86—123; 2—34, 44—77, 89—93/I, **1262** 1—63, 68—73, **1263** 1—73, 76—99; 1—25, 37—42/I, **1264** 1—69, 74—105, 122—128, **1265** 1—35, 44—48, **1266** 1—43, **1267** I—XIX; 1—351, **1268** и **1269** 1—59, **1270** 1—47, **1271** 1—124, 165—191, **1272** 1—346, **1273** 1—348, **1274** 1—303, **1290** 1—138, **1301** 142—269/I, **1345** 87—103, **1347** 123—130; 146—156/I, **1350** 80—86/I, **1352** 66—106/I, **1353** 106—111/I, **1354** 144—151, **1355** 116—125/I, **1357** 1—15, **1375** LXVIII—LXXXIII, 74—86, **1379** 74—95; 56—97/I, **1380** 51—61, 64—65; 108—129/I, **1381** 7—8, **1294** 53—57, 66—69, **1399** 103—170, **1435** 1—107; 1—207/I; план училищ, **1436** 1—50, **1437** 1—36, **1438** 1—68, **1439** 1—73, **1440** 1—178, **1441** 1—157, **1442** 1—94, **1443** 1—90, **1444** 1—117, **1445** и **1446** 1—133, **1447** 1—146, **1448** 1—76, **1449** 1—17, 22—59, **1450** 1—81, 91—139, **1451** 1—94, 100—104; 1—124/I, **1452** 1—55, 61—89, 97—101, 104—106, 153—259, **1453** 1—121, **1454** 36—260; 2—142/I, **1455** 1—112, 115—180, 196—292, **1456** 1—26, 38—87, 90—94; 2—89, 96—142/I, III—LI, **1457** 1—31, 40—69; 2—77, 86—141/I; 3—49/II, **1458** 1—34, 41—78; 2—102, 128—166/I; 3—54/II, **1459** 1—23, 27—55; 2—115, 140—185/I; 3—57/II, **1460** 1—27, 29—30, 44—70; 2—143, 156—205/I; 3—69/II, **1461** 1—32, 41—43, 51—80; 2—215, 3—127/II, **1462** 1—62, 72—75, 77—79, 83—88; 1—30/I; 2—243, 260—261, 264—336/II; 3—80/III, **1463** 1—53, 62—64; 1—50/I; 2—303, 324—338/II; 3—76/III, **1464** 1—73,

86—92; 1—66/I; 1—317, 344—395/II; 3—85/III, **1465** 1—60, 67—70; 1—27, 32—58/I; 2—331, 356—407/II; 3—77/III; 3—191/IV, **1466** 1—78, **1467** и **1468** 1—25, **1469** 1—155, **1472** 1—637, **1473** I—VI, 1—57, **1474** 1—27, **1475** 1—37; 1—7/I, **1476** 4—13, 24—43, **1477** IV—XVIII, 1—20, 22—29, **1479** 1—77, **1480** 1—72, диагр., **1481** 1—53, **1482** 1—42, **1483** 1—160, **1484** 1—75, **1485** 1—8; 1—93/I, **1512** 1—44, **1539** 61—69, **1605** 61—64, CIV—CXVII, **1724** 66—140, 143—146, **1774** 1—53, **1775** 1—59; 20 табл., **1776** 1—53, табл. финанс. плана, **1777** 1—42; I—XIII/I и табл. финанс. плана, **1816** 124—135, **1818** 123—140, **1820** 154—156, 216—235, **1939** 79—87, **1963** 1—179, **1964** 1—37, 10 сетей с картами, **1965** I—XVI, 1—23; 1—30/I; 1—24/II; 1—24/III; 1—19/IV; 1—46/V; 1—32/VI; 1—19/VII; 1—18/VIII; 1—31/IX, **1966** 1—468; I—XLVII/I, **1967** 1—157; 1—301/I, **1968** 1—42; 1—74/I, **1969** 1—42; 1—164/I **1970** 1—84; 1—360/I, **1971** 1—51; 1—56/I, **1972** 1—52; 1—68/I, **1973** 1—18, I—V.

222. Внешкольное образование.

19 53—60, **21** 80—89, **190** 1—103; 1—93/I, **192** 42—45, **193** 34—37, **553** 63, **725** 235—236, **728** 86—102; 1—28/I; 26—29/II, **936** 132—217/II, **937** 19—25; 26—30/I, **938** 24—29, **939** 14—18, **940** 16—19, **942** 13—18, **944** 1—71, **945** 3—89 и скл. табл., **946** 3—90 и скл. табл., **947** 3—103, **952** 18—119, **1067** 3—47, **1253** 1—36/II, **1257** 126—134; 122—125/I, **1258** 129—135; 114—117/I, **1259** 66—72; 52—55/I, **1260** 102—110; 56—59/I; 99—112/II, **1261** 81—85; 72—88/I, **1262** 64—67, **1263** 74—75; 26—36/I, **1264** 70—73, 106—121, **1271** 145—158, **1272** 196—249, **1273** 234—348, **1386** 61—64, **1441** 50—53, **1442** 36—38, **1443** 37—39, **1444** 37, 43—103, **1445** и **1446** 46—51, **1447** 62—67, **1448** 31—32, **1449** 18—20, **1450** 86—90, **1451** 96—99, **1452** 55—61, 101—104, **1454** 190, **1455** 184—195, **1456** 26—33, 77—78, 87—89, **1457** 32—37, 66, **1458** 34—40, 66—67, **1459** 23—26, **1460** 27—28, **1461** 32—40, **1462** 62—72; 25—26/I, **1463** 53—62; 23—47/I, **1464** 73—83, **1465** 64; 21—22, 40—41, 58/I, **1470** 26—34, **1479** 1—77, **1604** 1—3, **1966** 469—491.

223. Библиотеки, книги, газеты и проч.

20 43—47, **21** 1—79, **176** и **177** 151—153, **178** 1—209, **192** 1—41, 45—48, 50—94 и склад. табл., **193** 1—34, 2—31, 38—53, I—IV, **235** 125—134; 84—87, 94—95/I; 430—432/II, **374** 2—14, **412** 652—667, **495** 189—192, **496** 163—164, **553** 63, **604** 29—35, **689** 1—394; 1—105/I, I—V, **728** 149—181; 1—28/I, **729** 1—65, **825** 59—60, **863** 55—95, **875** 207—213/II, **891** 7—27/II, **936** 69—80/I, **938** 1—18/II, **942** 13—18, **952** 18—119, **1055** 76—78/I, **1066** 5—51, **1070** 308—317, 323—324, **1260** 100—102, **1271** 125—144, 159—164, **1273** 234—248, **1275** 1—147, **1276** 5—39; 1—167/I; 1—7/II, **1277** 1—3; 1—117/I; 1—36/II, **1278** 1—72; 1—17/I, **1279** 1—84; 1—21/I, **1280** 1—78; 1—13/I, **1449** 20—21, **1450** 82—86, **1452** 107—152, **1454** 190—193, **1455** 181—183, **1456** 34—36; 90—95/I, **1457** 38—40; 78—85, 141—143/I, **1458** 41; 104—127/I, **1459** 26—27; 116—139/I, **1460** 28—29; 144—155/I, **1461** 43—46; 216—231/I, **1462** 75—77, 79—83; 244—259, 262—263/II, **1463** 62—68; 304—323/II, **1464** 83—86; 318—343/II, **1465** 64—67, 70—73; 332—355/II, **1486** 1—166, **1604** 4—44, **1724** 140—143, **1966** 481—484, **1974** 1—23; 1—47/I, **1975** 1—37, **1976** 1—31; 1—27/I.

224. Сельско-хозяйственное образование школьное и внешкольное.

16 23—32, **441** 216—228, **1058** 122—123; 150—153/I, **1059** 99—100; 106—107/I; 32/II, **1060** 70—71, 161—169; 45—46/I, **1064** 49, **1261** 35—43, **1265** 36—43, 48, **1380** 61, **1418** 78—79, **1419** 69—71, **1440** 144—145, **1453** 125—131, **1455** 294—319, **1460** 30—43, **1461** 47—50, **1462** 3—40/IV.

225. Образование профессиональное (кустарей, ремесленников и проч.).

1058 120—123; 150—153/I, **1059** 97—100; 106—107/I; 32/II, **1060** 68—71, 166—169; 45—46/I, **1061** 68—70/I, **1064** 48—49, **1261** 35—43, **1265** 36—43, **1271** 192—201, **1440** 144—145, **1452** 90—97, **1453** 67, 125—131, **1455** 294—319, **1459** 55, **1460** 70—71, **1461** 80, **1462** 31/I; 41—48/IV, **1463** 26, 50/I; 3—40/IV, **1464** 86/III; 3—48/IV, **1465** 27—31, 39, 58/I; 78/III, **1556** 127—145.

23. Состав населения (профессиональный, вероисповедный, племенной, поразрядный, сословный).

14 44—56, **30** 29—37, **31** 34—41, **34** 64—69, **88** 5—22, **99** 1—21, **104** 18—23, 27—33, 152—155, **107** 24—27, **112** 2—16, 38—47, **187** 29—32, **223** 14—15, **333** 82—87, **363** 1—55, **364** 1—105, **365** 1—64, **366** 1—209, **367** 1—57, **368** 1—117, **369** 1—72, **370** 1—91, **371** 1—219, **372** 1—76, **373** 1—267, **374** 22—23, **375** 13 гр, **493** 6—7, **496** 13—17, **497** 17—21, **498** 11—16, **556** 57—76, **558** 60—62, **560** 33—35, **562** 23—31, **563** 37—45, **564** 59—83, **680** 3—4, **681** 6—7, **682** 3—7, **683** 3—4, **684** 4, **685** 6—7, **725** 30—34, **768** 35—36, **770** 3—59, **771** 3—39, **773** 91—106, **774** 96—117, **775** 3—9, **776** 30—37/I, **793** 18—45 гр/т I, **795** 18—43 гр/т I, **820** 107—146/I, табл. № 1 и склад. табл. 2, **822** 22—28, **823** 12—18; 6 гр/т I, **825** 22—24, **827** 20—21, **829** 47—48, **835** 16—17, **837** 30, **956** 45—72, 78—113, **957** 115—119, 128—139, **958** 2—228, 334—342/I, **959** 63—77, 84—97, **960** 72—90, 98—129, **961** 93—115, 122—137; 1—210/I, **963** 130—175, **965** 130—131, **988** 637—643/II, **993** 854—855, **1031** 2—13/II, **1044** 23—133, 136—434, **1046** 1—3; 1—545/I, **1049** 1—6, **1052** 1—10, **1055** 17—19/I, **1056** 3—19, 34—35, **1068** 14 гр, 254—255, 562—565, 890—893, 1060—1061, 1433—1435, 1823—1827, **1070** 4—18, **1082** 2—28, 4—9 гр, 23—27 гр, **1193** 50—57/I; 5—18 гр/т пер. 84 г.; 4—5 гр/т пер. 51 г., **1194** 2—3, 58—64, 126—129, 206—217, 238—245, 270—277, **1195** 15—23 гр, **1196** 2—3, 40—87, **1199** 2—3, **1214** 2—5, **1217** 6—16, **1218** 10—21, **1292** 9—35 гр, **1293** 4—8 гр, **1294-А** 1—31 гр, 46—75 гр, **1295** 1—40 гр/т I; 1—2 гр/т II, **1296** 93—100, 104—112, **1297** 1—38 гр/т I; 1—2 гр/т II, **1298** 71—77, **1299** 18—30 гр/т III, **1300** 1—40 гр/т II; 1—2 гр/т III, **1301** 94—96; 142—269/I, **1348** 61—63, **1349** 78—81, **1358** 1—14, **1359** 1—4, **1360** 1, **1361** и **1362** 1—3, **1363** 1—4, **1364** 1—2, **1365—1368** 1—3, **1369** 1—2; 2—3/I, **1370** 1—3, **1371** 1—2, **1372** и **1373** 1—4, **1374** 1—3, **1375** II—V, 1—18, **1379** и **1380** 1—2, **1383** 1—4, **1385** 1—6, **1386** 3—8, **1387** 3—9, **1388—1390** 3—10, **1391** 1—8; 2—4/I, **1392** 1—4; 2—4/I, **1393** 3—8, **1394** 3—7, **1395** 3—12, **1396** 4—11; 12—19/I, **1397** 1—4, **1398** 5—7, **1400** 8—11, **1401** 8—12, **1402** 5—7, **1403** 3—11, **1404** 4—9, **1406** 5—27, **1408** 4—11; 8—11/I, **1410** 4—10, 8—11, **1411** 6—35, 39—41; 13—67/I, **1412** 4—9, **1415** 198—200, **1417** 156—161/I, **1418** 203—207, **1419** 178—183/I, **1500** 1—82, **1501** 1—87, **1502** 1—197; XXV—XXVIII/I, **1503** 1—191; 1—5/I, **1505** 1—131, **1519** 2—55, 64—67, 74—101, 124—183, 230—307, 343—433, 507—551, **1523** 10—17, 140—141, **1539** 31—44, **1552** XVI—XIX, 2—71, 74—77, **1553** I табл., **1589** 17—20, 68—71, **1590** 6—8, **1595** 2—5, **1605** 1—6, **1606** 43—103/I, поселен. табл., **1685** 4—18, XXV—XXVIII, 3—13 гр, **1687** 7, **1688** 8—10, **1689** 6—8; 6—8/II, 2—17 гр, **1690** 5—6; I—VII/I; 2—17 гр/т 1—3, **1691** 8, **1692** 7—9, **1693** 8, **1694** 10—11, 81—89; 1—21 гр/т I—IV; 2—19 гр/т I Р. О.; 2—21 гр/т II Р. О., **1695** 8—10, 72—82; 2—36 гр/пер 83 г.; 3—33 гр/Р. О., **1724** 1—26; 14—250/I, **1725** 164—173, **1728** 2—17 гр, **1739** 1—22, **1750** 4—5, 59, **1815** 2—197, 542—553, 586—610/I, **1817** 1—9/I; 2—249, 596—613, 640—677/II, **1818** 78—113, **1819** 3—4, 9—11/I; 2—151, 322—335, 350—374/II, **1820** 104—140,

1821 3—9, 11—12, 21—23; 2—173, 374—387, 406—409, 412—415 422 - 429/I, **1822** 1—9, 13—14; 2—225, 478—489, 508—511, 514—517, 524—527, 534—535/I, **1823** 4—9 гр, **1824** 2—45, 122—149, **1881** 196—206, **1885** 204—207/I, **1896** 1—4/III, **1927** 1—25 табл., **1939** 42—45, **1945** 1—25.

24. Семейные разделы и размеры семей.

14 68—72, 74—79, **30** 37—38, **34** 69—72, 83—86, **74** 45—49, **96** 24—27, 30—32, **99** 32—33, **101** 14—15, **104** 46—49, **107** 41—44, **112** 18—21, **137** 6—7, **181** 2—27/I, **187** 27—29, **272** 81—84/I, **298** 25—35 гр, 120 гр, **299** 24—35 гр, 120 гр, **300—304** 24—29 гр, 120 гр, **305** 24—28 гр, 120 гр, **306** и **307** 24—35 гр, 120 гр, **308** 20—31 гр, 115 гр, **333** 4—5, 18—19, **388** 17—33, 38—47, **390** 419 гр, **397** 18—20, **414** 120—122, **498** 10—11, **558** 77—79, **560** 30—31, 39—52, **562** 58—65, **563** 180—203, **564** 80—83, **680** 4—6, **681** 5—6, **683** 4—6, **684** 2—4, **685** 4—5, **713** 5—9, **714** 4—8, **715** 9—12, **716** 9—11, **717** 9—10, **768** 31—35, **775** 10, **822** 28—33, **823** 18—19; 31—32 гр/т I, **824** 16—20, **825** 33—41, **827** 25—30, **828** 28—29 гр/т I, **829** 45—47, **831** 41—42 гр/т I, **832** 36—37 гр/т I, **835** 23—24, **837** 32—33; 34—35/I, **838** 27—30, **882** 1—4/I, **883** 8—18, **884** 7—18, 247—250, **885** 7—18, **886** и **887** 7—20, **948** 12—17, **958** 334—345/I, **988** 130—131/I, **1818** 98—104.

25. Переселения, колонизации, передвижение, отсутствующее и вселившееся население.

14 79—81, **27** 20—31/I, II—XLVII, **28** II—XV/I, **29** 42—53/I; II—XXVI/I, XXXVII—XL, **30** 42—47, 22—25 гр, **31** 29—33, 45—46; II—XIII/I, **32** 86—105/I; II—XIX/I, **33** 46—77/I; 2—181/II, **34** 77—83; II—XXI/I; 66—89/II, **35** II—XXXVII/I, **55** 105—137, **88** 5—22, **96** 27—30, 25—30 гр, **99** и **100** 23—28 гр, **101** 3—5/I, **104** 27—33, 43—46, 125—127, 23—28 гр, **107** 28—29, 23—28 гр, **112** 61—79 гр, **217** 21—23 гр, 27—29 гр, 268—277, **219** 20—22 гр, 26—28 гр, 250—257; 3—221/I, **221** 4 гр, **222** 22—24 гр, 132—139, **223** 62—65, 49 гр, **224** 21—23 гр, 30—33 гр/т А, **225** 186—189, **226** 26—28 гр, 35—38 гр/т А, **227** 28—30 гр, 34—39 гр/т II, **237** 22—25 гр, **239** 22—24 гр/т А, **266** 1—69/I, **272** 73—80/I, **273** 83—86, **298** 14—18 гр, 111—115, **299** 14—18 гр, 185—192, **300** 14—18 гр, 181—187, **301** 14—18 гр, **302** 14—18 гр, 167—172, **303** 14—18 гр, 140—146, **304** 14—18 гр, 142—148, **305** 14—18 гр, 149—154, **306** 14—18 гр, 166—172, **307** 14—18 гр, 142—147, **308** 10—14 гр, **336—345** 11—13 гр, **375** 4 гр, 10—12 гр, **389** 21—22, 80—95, **390** 189—200, 28—29 гр, **391** 180—194/I, 40—42 гр, **393** 26—35 гр/т А, **394** 27—39 гр/т А, **396** 113—122; 27—72 гр/т А, **413** 338—343, 10—11 гр, **414** 82—111, **415** 12—14 гр, **417** 46—57/I, **425** 50—65/I, **493** 8—10, 32—36, 89—97, **494** 10—18, 14 гр; 258—261/I, **495** 7—16, 199—212, **496** 7—12, 20, 169—178, 15—16 гр, 24—25 гр, 62—63 гр, **497** 7—16, 17—21, 23—24 гр, **498** 19—20, **501** 6 гр, 8 гр, **504** 18—25 гр, 200—205, **528** 81—102, **529** 58—60, **530** 38—51/I, **535** 93, **553** 99, **556** 1—55, 98—108, 10—12 гр, 69—82 гр, **557** 116—117 гр, **558** 29—57, **559** 11—12 гр, **560** 21—30, 35—39; 1—369/II, **561** 88—173/VIII, **562** 31—44, 46—53, 67—74, 10—12 гр; 1—829/II, **563** 26—37, 45—48, 15—17 гр; 1—396/II, **564** 34—58, 68—74, 10—12 гр; 1—505/II, **565** 10—12 гр; 1—655/I, **566** 41—63, 80—87, **573—582** 10—13 гр/т I, **589** 8, **670** 192—195/I, **671** 7—8/IX, **680** 13—19 гр; 85—98/I, **681** 1—5, 13—19 гр; 133—146/I, **682** 2—3, 13—19 гр; 141—154/I, **683** 3, 13—19 гр; 125—138/I, **684** 13—19 гр; 101—114/I, **685** 3—4, 13—19 гр; 163—176/I, **713** 33—35 гр; **715** 13—18; 350—352/II, **716** 13—18 гр; 272—274/II, **717** 16—18 гр, **732** 1—31 гр, 74—83 гр, **734** 25—35 гр, 56—59 гр, 86—88 гр, **767** 7—10 гр/т А, 1—12, **768** 1—38/II, **769** 10—12 гр/т А, **770** 7—10 гр/т А,

3—59, **771** 7—10 гр/т А, 3—39, **772** 7—9 гр/т А, 1—72, **776** 1—17/I, **793** 8—9 гр, 19—20 гр, 30—36 гр/т III, **795** 7 гр/т I; 8—9 гр, 17—18 гр, 26—27 гр/т III, **797** 4—21, 94—111, **822** 48—56 гр/т I, **823** 24—28; 48—56 гр/т I; 69—75/III, **824** 48—61 гр/т I; 61—72/II, **825** 41—43, 129—130; 58—61 гр/т I; 35—38 гр/т II; 126—132/I, **828** 54—65 гр/т I, **829** 48—51, 166—167; 35—36 гр/т I; 155—161/I, **831** 66—68 гр/т I; 164-167, 210—215, **832** 61—66 гр/т I; 45—46 гр/т II, 160—163, **833** 65—68 гр/т I; 166—169/I, **834** 67—74 гр/т I; 241—253, **836** 60—71 гр/т I, **837** 54—59 гр/т I, **841** 54—61 гр/т I, 126—131, **872** 45—46 гр, **884** 251, **903** 68—71, 19—53; 248—259/I, **905** 74—77, 17—49 гр, 204—208, **906** 17—56 гр, 204—207, **909** 11—38 гр, **915** 17—56 гр, 160—163 гр, **916** 17—56 гр, 248—251, **917** 10—41 гр, **956** 59—72, 96—113, **959** 70—77, 98—115, **960** 112—125, **961** 104—115, 138—143, **963** 168—175, **981** 374—386/I, **983** 648—659/II, **984** 682—693/II, **985** 754—765/II, **1055** 91/I, **1109** 1—157, **1110** 1—204, **1111** 1—104; 1—127/I, 14 диаграмм, **1112** 1—59; 1—51/I, **1113** 1—111, **1114** 1—112, **1115** 1—65, **1116** 1—80, **1117** 1—68, **1118** 1—52, **1119** 1—109, **1120** 1—69; 1—28/I, **1121** 1—61, **1122** 5—36; 1—86/I, 5 лист. диагр., **1123** 1—46; 1—84/I, 1—6 диагр., **1217** 18—24, **1218** 21—30, **1296** 117—130, 261—270, **1298** 79—94, **1301** 123—169, **1345** 118—119, **1346** 62—63, **1355** 94—97; 148—153/I, **1356** 94—96; 66—71/I, **1369** 4—11/I, **1371** 78—80/I, **1373** 2—5/I, **1379** I—II табл., **1380** 1—5/I, **1387** 92—93/I, **1388** 79—80/I, **1389** 3—6/I, **1390** 6—7/I, **1391** и **1392** 5—7/I, **1404** 9, **1406** 16/I, **1410** 42/I, **1412** 9, **1415** 200—208; 214—239/I, **1416** 233—240; 185/I, **1417** 162—163/I, **1418** 184—186/I, **1419** 184—185/I, **1533** 1—49, **1591** IX—LXXII, 1—135, **1724** 51—65, **1750** 76—78, **1799** VII—IX, 1—59; 1—239/I, **1800** 1—56; 1—95/I, **1801** 1—24 3 табл., **1815** 586—601/I, **1817** 640—659/II, **1819** 22—23/I; 350—363/II, **1821** 21—23.

26. Типы поселений, поселков; их жизнь, размеры, число.

30 26—29, **31** 33—34, **34** 63—64, **88** 5—22, **96** 20—22, **99** 21—24, **104** 37—39, **107** 32—35, **112** 17—18, **137** 2, **182** 141—143, **187** 25—27, **333** 3—4, 18—19, **334** 2—26/I, **374** 15—16, **414** 112—115, **417** 145—147, **494** 29—30, **496** 17—18, **497** 22—23, 230, **498** 8—10, **558** 58—60, **562** 45—46, **563** 37—45, **566** 73—78, **680** 2—3, **681** 1—5, **682** 1—2, **683** 1—3, **684** и **685** 1—2, **713** 18—20, **714** 13—15, **715** 17—19, **716** 17—20, **717** 13—15, **725** 18—20, **768** 22—23, **770** 3—59, **771** 3—39, **773** 91—106, **774** 96—117, **775** 5, **776** 21—25/I; 2—36/VIII, **821** 1—93, **822** 19—22, **823** 10, 125—138; 1—29/I; II—XIX/I, **824** II—XIII/I, **825** 20—22, 44, 129—130; 134—137/I, **827** 17—19, **829** 28—30, 51—52; 163—167/I, **830** 51, **831** 210—215, **832** 164—165; 82—101, II—X/I, **833** 174—177/I, **834** 249—253, **835** 15—16, **836** 214—219/I, **837** 29—30, **839** 1, 18—40, 51—56, **840** 101—111, **841** 134—137, **903** 4—5, **905** 3—4, **956** 34—79, **957** 106-127, **958** 2—228/I, **959** 55—84, **960** 65—97, **961** 81—121, 144—145, **963** 106—129, **964** I—LXXXVII, **965** 130—131, **981** 348—359/I, **982** 770—776/II, **983** 742—747/II, **984** 723—729/II, **985** 709—715/II, **986** 605—612/I, **987** 594—600/I, **988** 630—636/II, **989** 570—573/I, **990** 563—574/I, **991** 729—732/I, **993** 774—795, **1008** 2—55, **1031** 2—13/II, **1044** 1—435, **1045** I—XII; I—XLVII/I, 3—488, **1046** 1—3, I—XII; 1—545/I, **1047** I—VI; 1—136/I, **1056** 28—29, **1070** 13, **1082** 2—28, 1—9 гр; I—XI/II, **1193** 10—13/I; 1—4 гр/т пер. 1884 г.; 1 гр/т пер. 51 г.; 79—184/IV, **1194** 17—22, **1195** 7—14 гр. 38—54, **1196** 5—8, 35—39, **1218** 166—179, **1223** 1—4; 1—114/I, **1224** 1—85, **1234** 1—39, **1291** 4—279, **1292** 5 гр, **1296** 71—79, **1298** 51—60, **1301** 97—101; 142—269, 273—288/I, **1347** 53—71,

1358 1—11/I, **1390** 2—5/I, **1501** 1—87, **1502** 1—197; I—XXIV/т I, **1503** 1—19; 1—49/I, **1505** 1—131, **1506** 1—377, **1519** 2—55, 64—67, 74—101, 124—183, 230—307, 343—433, 507—551, **1533** 27—49, **1591** IX—LXXII, 1—135, **1685** 4—17, 19—20, 1—2 гр, **1686** 4—20, **1687** 6—7; 2—13/I, **1688** 7—8; 2—33/I, **1689** 8; 2—10/I, **1690** 4—5; 2—16/I, **1691** 9; 2—15/I, **1692** 6—7; 2—13/I, **1693** 2—17/I, **1694** 9—10; 1—24/I, **1695** 7—8, карта; 2-9/I; 2—36 гр/пер. 1883 г.; 1—2 гр/Р О, **1724** 27—34; 14—252/I, **1725** 68—118, **1733** 1—12, **1737** 1—15, **1760** 1—56, **1761** 1—94, **1815** 2—61, 604—610, I—XXVI/I, **1816** 28—33, **1817** 1—8/I; 2—77, 660—677/II; I—XXXII/I, **1818** 54—74, 83—88, **1819** 1—3/I; 2—67, 366—374/II; I—XXVI/I, **1820** 80—111, **1821** 2—3; 2—77, 422—425/I; I—XXXII/II, **1822** 1—6; 2—101, 524—527/I; I—XXXV/II, **1863** I—XV, **1865** I—XIV, 1—205, **1866** I—XXI, 1—267, **1867** 132—147, **1868** 1—429, **1918** 1—45, **1919** 1—34, **1920** 1—37, **1921** 1—46, **1922** 1—35, **1923** 1—26, **1924** 1—29, **1925** 1—33, **1926** 1—54, **1947** 1—75, **1985** 34—76.

27. Этнография и антропология.

1587 1—93, **1588** 1—65, **1589** 20—51, **1606** 1—29.

28. Праздники, церкви, табель-календарь.

1008 58—59, **1055** 70—71/I, **1301** 280, **1724** 251/I.

29. Быт, воинская повинность; народное здравие и призрение; почта, преступность.

55 15—23, **56** 2—43, **136** 17—19, 43—48/II, **137** 18—21, 33—38/VI; 15—18, 28—34/VII, **138** 16—19, 32—33, 35—38/III; 1—2, 4—11/IV, **139** 16—19, 32—33, 35—38/IV, **140** 19—21, 34—35, 37—39/XI; 17—20, 33—34, 36—38/XII; 18—21, 34—35, 37—40/XIII, **141** 19, 33—35, 39—44/V, **142** 17, 30—31, 34, 36, 38—39, 41—42/V, **143** 29—31; 36—38/IV, **144** 25—33, 38—40, 43/IV, **145** 27, 29—35, 41—43/IV, **146** 29—36, 41—43, 46/IV, **147** 5, 13—14, 20—26, 29, 41/IV, **148** 24—29, 32—36/IV, **149** 26—33, 36—40/IV, **150** 20—21, 25, 27—33/IV, **151** 23—29, 33—37/IV, **152** 23—29, 33—37/II, **153** 23—29, 32—37/II, **154** 21—27, 35—40/II, **155** 21—27, 36—41/II, **156** 22—29, 38—43/II, **157** и **158** 22—29, 39—44/II, **176** 154—159, 252—264, **177** 154—159, 206—209, 260—270, **187** 40—42, 44—45, **273** 204—213, **374** 2—14, 46—54, **396** 23—47, **411** 57—82; 195—218, 227—230/I, **553** 66—75, 77—88, **604** 45—122, **676** 21—69, 71—112, **697** 14—15, 30, **698** 24, **725** 264—277, **776** 82—107/I, **820** 266—289/II, **882** 129, **883** 178, **965** 723—736 гр/губ т, **1037** 7—79, **1055** 68, 78—90, 95—99/I, **1056** 26—27, **1070** 332—360, **1090** 1—57; 76—177/I, **1217** 65—72, **1218** 106—113, **1295** 7—13 гр/пос. сп, **1297** 7—13/пос. сп, **1298** 61—66, **1300** 7—13 гр/т I, **1344** 35—36, **1345** 121—127, табл., **1347** 91—93, 99—111, **1348** 198—201, **1355** 114—115/I, **1357** 98—101, **1369** 62—65, **1374** 51—54; 72—76/I, **1375** XLII—XLIII, 61—62, **1379** 41—43, 54; 2—3, 18—19/I, **1380** 36, 39—40; 48—51, 68/I, **1384** 78—79, **1385** 86—88, **1386** 70—71, **1387** 68—69, **1388** 71—72, **1389** 89—90, **1390** 83—84, **1391** 74—76, **1394** 48—53, **1413** 157/I, **1415** 187—188, **1416** 220, **1494** 1—107, **1495** 1—168, **1496** 1—62, **1497** 1—300, **1498** 1—147, **1499** 1—126, 139—140, **1559** 1—49, **1587** 1—93, **1588** 1—65, **1589** 20—51, **1605** 59, XXXVI, **1606** 1—29, **1724** 296—319, **1876** 130—133, **1939** 367—422 гр.

30. История и форма землевладения (общинное, четвертное, подворное и пр.).

34 118—176, **197** V—XIV, **198** 5—10; 2—11/I, **397** 42—48, 112—116, **417** 88—89, **493** 32—36, **494** 59—67, **498** 21—24, **556** 1—55, **560** 1—369/II, **562** 175—176, **563** 87—111; 1—369/II, **564** 142—175; 1—505/II, **565** 1—655/I, **566** 107—147, **589** 29—49, **712** 1—60, **768** 38—131/II, **770** 3—59, **771** 3—39, **772** 1—72, **776** 56—110/II, **777** 9—15, **822** 108—111, **825** 91—93, **840** 23—26, **959** 145—146, **961** 156—163, 177—180; 1—210/I, **1039** 1—112, **1191** 3—7; 1—34/III, **1193** 59—70/I, **1194** 70—72, **1292** 59—88 гр, **1296** 117—130, 165—180, **1298** 79—94, 125—148, 155—164, **1299** 31—32, **1301** 123—169, **1305** 43—49, 152—249, **1538** 4—53, 128—170, **1689** 13—43/I, **1694** 70—81, **1723** 1—55, **1725** 4—27, **1728** 18—32, **1750** 5—7.

31. Частновладельческое землевладение и земли учреждений.

14 86—93, **27** 2—7/I, **29** 24—25, 28—29/I, **30** 77—85; 50—51, 54—55/II, **31** 49—57; 32—33, 36—37, 100—113/I, **32** 30—40; 51—64, 74—75, 78—79/I, **34** 111—114; 109—117/I; 56—57, 60—61, 136—143/II, **35** 60—71; 2—7, 14—19, 78—117/I, **88** 23—54, 12 таблиц приложения, **90** 17—53, **91** 21—77; 1—629/I, **92** 15—35; 1—194/I, **93** 1—717, **95** 14—53; 2—311/I, **96** 74—79, **98** 10—43; 2—307/I, **99** 47—56, **100** 9—43; 2—241/I, **101** 20—26; 6—9, 11, 50—65/I, **102** 14—41, **103** 1—46/II; 2—316/III; 1—23/IV, **104** 98—100, 104—112, **106** 13—56; 2—453/I, **107** 75—79, **109** 1—51; 1—554/I, **110** 2—3/III, **111** 22—144; 2—516/I; 1—15/II, **112** 87—102, **136** 41/II, **176** и **177** 26—51, **182** 128—138, **187** 82—86, **197** XIV—XVI, 26—133, **198** 10—14; 2—109/I, **199** 1—11; 2—135/I, **201** 2—17, **218** 7—13, **223** 15, 83—90, **227** 74—77, 82—85, **239** 5—15, 31—35, **278** 5, **391** 13—16/I, **397** 28—42, **413** 37—45, 304—305, 308—311, 324—327, **414** 63—66; 86—87/I, **416** 62—235, **417** 73—80; 14—19, 42—45/I, **422** 2—248/I, **425** 2—25; 2—13, 38—49/I, **438** 157—159, 162—163, **440** 6—11, **448** 5—6, **493** 3—10/I, **498** 1—3, **499** 1—13, **552** 1—5, **553** 102, **555** 1—12, **558** 134—136, **560** 83—84, **562** 112—119, **563** 49—50, **564** 113—114, **566** 98—100, **571** I—VI; 1—179/I, **589** 5—123, **590** 1—445, **595** 1—16, **596** 1—2, **706** 142—143, 145/I, **707** 102—103/I, **708** 76—79/I; 100—103/II, **709** 208—221/II, **710** 166—169/I, **712** 163—164, **713** 22—27, **714** 3—7/I, **715** 1—13/I, **716** 1—5/I, **725** 42—49, **734** 459—460, **771** 3—39, **775** 11—15, **776** 1—14, 56—74/II; 76—91/VII, **798** 31—39, **819** таблицы без №№, **820** 1—7, 28—29/II, 1 складная таблица, **821** 27—33/I, **822** 84, 94—101, 172—173, **823** 38—39, **824** 47—59, **825** 11—18, **827** 88—100, **829** 13—26, **830** 82—92, **833** 5—12, **837** 36—37, **839** 2—4, 41—42, **840** 5—12, **868** 8—15 гр/т I; 2—6 гр/т VIII, **873** 3—28, **882** 6—7, **883** 6—7; 1—2/I, **884** 4—6, **888** 3, **909** 130—134/I, **949** 46—54, 69—70, **956** 114—140, 225—238, 320—353, 426—471, **957** 140—145, 212—237, 272—303, **959** 116—123, 142—161, 232—319, **960** 135—137, 158—165, 198—225, 266—289, **961** 152—156, 183—191, 216—241, 264—278, 284—287, **963** 178—207, 222—225, **964** 5—695, **965** 132—133, **966** 68—87, **968** 296—313/I, **1031** 14—23/II, **1070** 19—21, 25—26, 144—179, **1084** 31—51; 2—32/II; **1085** 2/I, **1191** 39—43, таблица, **1193** 101—104, 120—123/I, **1194** 26—31, 133—136, **1196** 3—4, **1197** 109—110, 149—157, **1199** 3, **1210** 10—12, **1213** 1—3, **1217** 24—30, **1218** 31—35, **1295** 31—38/т II; 2—6 гр, 16—24 гр/т III; 2—21 гр/т IV; 2—36 гр/т V, **1296** 130—135, 207—217, **1297** 38—45 гр/т II; 2—8 гр, 23—29 гр/т III; 2—21 гр/т IV; 2—38 гр/т V, **1298** 99—103; 94—101/I, **1299** 32—42, табл. 3, **1300** 36—43 гр/т III; 2—9 гр, 28—45 гр/т IV; 2—38/т V,

1301 169—179, 246—248; 126—135/I, **1346** 1—42/I, **1347** 1—15/I, **1348** 124—128/I, **1350** 50—55/I, табл., **1351** 2—7/I, **1352** 2—7/I, табл., **1353** 2—23/I, табл., **1354** 116—122, табл., **1355** 2—34, табл., **1356** 1—40/I, 2 табл., **1357** 46—52, табл., **1359** 4—5; 42—43, 122—129/I, **1361** 7—9, **1363** 24—29; 102—107/I, **1366** 80—91/I, **1367** 4—5, **1368** 4—6, **1370** 70—174/I, **1371** и **1374** 2—3/I, **1375** VI, **1376** 36—37, **1377** 24—25/I, **1379** XV таблица, **1380** 26—28/I, **1382** 12—14, **1383** и **1384** 16—19, **1385** 13—17, **1386** и **1387** 2—4/I, **1388** 8—9, 12—19/I, **1389** 7—9/I, **1390** 10—12/I, **1391** и **1392** 8—10/I, **1396** 1—4; 2—11/I, **1397** 2—11/I, **1398** 1—5, 230—239, **1399** 3—10; 8—17/I, **1400** 1—5, 218—229, **1401** 1—5, 148—159, **1402** 1—4; 2—3/I, **1403** 1—3; 1/I, **1404** 187, **1405** 1—3, 27, **1406** 1—5; 19—29/I, **1407** 1—4; 28/I, **1408—1410** 1—4; 1—3/I, **1411** 1—2; 1—3/I, **1412** 1—4; 1/I, **1413** 1—5; 1—3/I, **1414** 1—5, 76; 1—3/I, **1415** 1—2, **1416** 1—5; 2—5/I, **1417—1419** 1—4; 3—5/I, **1487** 1—86, **1488** 1—98, **1489** 1—110, **1490** 1—111, **1491** 1—120, **1492** 1—124, **1493** 1—143, **1503** 6—8, **1504** 1—108, **1516** 5—8, 10—11, **1523** 17—19, **1539** 70—71, **1540** 84—130, **1541** 1—6, табл., **1552** XIII—XVI, 74—75, **1592** I—III, 1—317, **1605** XXIX, 7—8, **1685** 16—18; XXIX—XXXIV/I; 16—46 гр, **1686** 3, **1687** 5, **1688** 6—7, **1691** 25—26, **1692** 5—6, **1694** 11—20, **1695** 85—92; 37—63 гр, перен. 1883 г.; 200—217/II; 34—56 гр/Р 0, **1723** 198—274/I; 4—32/II, **1725** 151—163, **1728** 18—39 гр, **1739** 22—51, **1750** 58, **1753** 6—17, **1816** 142—154, **1818** 141—145, **1820** 236—251, **1824** 151—161, **1845** 2—7, **1937** 1—82, **1939** 42—45.

32. Община и общественные земли.

1196 164—165, **1874** 161—183.

320. Форма общины.

30 99—103, **31** 68—81, **32** 51—60, **34** 118—176, **35** 80—92, **89** 3—21, **221** 15—27, **223** 20—28, **225** 49—85, **388** 47—100, **389** 29—30, **391** 17—43/I, **393** 57—74, **414** 67—82, **441** 197—207, **493** 19—32, **494** 30—58, **495** 28—42, **497** 25—38, 216—223, **556** 1—55, **558** 173—195, **560** 1—369/II, **562** 1—829/I, **563** 112—152; 396/II, **564** 142—175; 1—505/II, **565** 1—655/I, **566** 107—147, **712** 1—60, **770** 3—59, **772** 1—72, **776** 15—55/II, **822** 108—111, **829** 100—119, **833** 1—106/II, 32—43, **835** 55—71, **837** 41—49, **840** 16—20, **956** 1—175/I, **957** 1—140/I, **959** 168, 895—1015, **960** 165—192, 290—291, **1296** 165—180, **1301** 191—199, **1538** 170—188, **1551** 80—95, **1871** 1—22/I.

321. Переделы: коренной—общий и частный, переверстки и пр.

30 99—103, **31** 68—81, **32** 51—60, **34** 118—176, **35** 80—92, **89** 3—21, **112** 105—106, **217** 3—446/IV, **219** 3—221/I, **221** 15—27, 54—58 гр, **223** 20—28, **225** 49—85, **239** 23—24, **388** 47—100, **389** 29—30, **391** 17—43/I; 1—218/V, **395** 50—113, **397** 42—48, 112—116, **414** 67—82, **441** 197—207, **493** 19—32, **494** 30—58, **495** 28—42, **496** 21—35, **497** 25—38, 216—223, **498** 25—31, **556** 1—55, **558** 173—195, **560** 106—119; 1—369/II, **562** 128—175, 288—291; 1—829/II, **563** 112—152; 1—396/II, **564** 142—175; 1—505/II, **565** 1—655/I, **566** 107—147, **680—685** 37—38 гр, **712** 1—60, **767** 1—12, **768** 38—131/II, **769** 3—68, **770** 3—59, **771** 3—39, **772** 1—72, **776** 15—55/II, **822** 108—111; 58 гр/т 3, **823** 45—48, **824** 65—68, **825** 72—87; 1—52/II, **827** 112—115, **828** 1—54/I, **829** 100—119; 1—74/II, **830** 103—104, **831** 217—335, **832** 1—82/I, **833** 1—106/II, 32—43, **834** 1—145/I, **835** 55—71, **836** 1—84, **837** 41—49, **840** 16—20, **841** 1—51/I, **873** 49—50, **903** 6—11, **905** 7—13, **948** 39—40,

949 65—68, **956** 212—224, **960** 185—192, 292—293, **1196** 164—167, 171—192, **1210** 31—32, **1292** 59—88 гр, **1299** 113—115, **1349** 121—125, **1538** 170—188, **1593** 1—69/I.

322. Принудительный севооборот и выпас.

1301 199—213.

323. Выход из общины.

89 22—26, **389** 30—35, **706** 62—65, **713** 27—31, 84—85 гр, **714** 44—47, 59—60 гр, **715** 58—64, 77—78 гр, **725** 57—60, **823** 42—45, **824** 64—68, **825** 87—91; 37—38 гр/т II, **827** 111—112, **829** 121—125; 37—38 гр/т II, **830** 100—101, **1373** 9—10; 6—9/I, **1416** 187—188/I, **1538** 188—191.

324. Количество надельной и собственной земли сельских сословий.

27 2—7, 20—31/I, II—XLVII, **28** 18—45, II—XV/I, **29** 24—27, 42—53, II—XXV/I, **30** 77—81, 85—98; 50—53/II, 81—98 гр, 117—120 гр. **31** 49—53, 57—63; 32—35, 44—73, II—XIII/I, **32** 30—35, 40—51; 3—51, 74—77, 86—105, II—XIX/I, **33** 42—77/I; 2—181/II, **34** 95—102; II—XXI/I; 56—59, 66—89, 90—113/II, **35** 60—67, 72—80; 2—13, 78—117 II—XXXVII/I, **74** 49—53, 18—26 гр, **75** 54—128, **76** 2—135/I, и складн. табл., **77** 2—99/I и складн. табл. **78** 2—93/I, **79** 2—77/I, **80** 2—103/I, **81** 2—141/I; 1—10/II, **82** 2—115/I; 1—8/II, **88** 23—54 и 12 табл. прилож., **90** 1—16, 47—59 гр, **91** 1—20; 1—629/I, 47—63 гр, **92** 1—14; 1—194/I, 47—62 гр, **93** 1—809, **94** 47—60 гр, **95** 1—13 гр; 2—311/I, **96** 74—79, 81—89, 69—83 гр, **98** 1—9; 2—307/I, 49—64 гр, **99** 47—56, 67—83 гр, **100** 1—8; 2—241/I, 75—108 гр, **101** 20—26; 6—7, 10, 50—65/I, **102** 1—13, 47—62 гр, **103** 1—16/I; 2—316/III; 1—23/IV, **104** 98—100, 112—117, 127—129, 65—75 гр, **106** 1—12; 2—453/I, **107** 75—79, 82—92, 65—76 гр; 259—278/I, **109** 1—51; 1—554/I; **110** 30—46 гр; 2—3/III, **111** 1—21; 1—15/I; 2—516/II, **112** 87—95, 102—103, 157—206 гр, **136** 41/II, 29—38 гр, 72—81 гр, **137** 10—12, 51—58 гр, **176** и **177** 26—51, **182** 128—138, 31—53 гр, **187** 82—86, **197** XIV—XVI, 26—133, **198** 10—14; 12—109/I, **199** 1—11; 2—135/I, **201** 2—17, **217**, 51—62 гр, 68—69 гр, **219** 52—73 гр, 78—79 гр, **220** 40 гр, **221** 31—33, 7—24 гр, **222** 43—44 гр, **223** 15—18, 1—16 гр, **224** 42—46 гр/т А, **225** 43—45, 1—12 гр, **226** 2—37 гр/т Б, **227** 4—20 гр/т I; 2—44/III, 74—77, 82—85; 66—101гр/т II, **237** 60—73 гр, **239** 5—7, 16—25, 31—33; 60—73 гр/т А, **278** 5, **294** 8/I, **298—305** 42—90 гр, 124—130 гр, **306** и **307** 42—90 гр, **308** 3—22, 39—86 гр, 119—125 гр, **376** 91—121, **388** 47—100, **389** 35—40, **390** 189—200, 34—37 гр, 53—62 гр, **391** 13—16, 65—86/I, 43—84 гр, **393** 51—74; 39—52 гр/т А, **394** 40—53 гр/т А, **395** 14—27, **396** 16—17; 79—88 гр/т А, **397** 28—42, **411** 24—89/I, **413** 37—45, 304—307, 324—327, 332—337, 69—89 гр, **414** 86—87/I, **415** 70—88 гр, **416** 62—235, **417** 73—76, 81—85; 14—15, 20—23, 42—57/I, **418** 131—140 гр, **419** 132—141 гр, **422** 2—248/I, **425** 2—9, 26—34; 2—7, 38—65/I, **438** 6—7, 52, 77—81, 157—159, **439** 1—9, **440** 6—14, **448** 5—6; 52—97/I, **493** 11—19, **494** 19—29, 19—29 гр, **495** 17, 19—28, 46—48, 19—29 гр, **496** 31—42 гр, **497** 30—40 гр, **498** 1—3, **501** 47—49 гр, **552** 1—5, **553** 102, **555** 31—35 гр, 41—45 гр, **556** 30—36 гр, **557** 30—44 гр, **558** 134—140, 206—210, **559** 30—36 гр, **560** 83—84; 1—369/II, **561** 31—40 гр, **562** 112—114, 119—121, 176—183, 30—36 гр; 1—829/II, **563** 49—63, 153—156, 44—57 гр; 1—369/II, **564** 113—122, 130—134, 31—36 гр; 1—505/II, **565** 30—36 гр, **566** 100—101, **589** 124—142, **590** 1—445, **595** 1—16, **596** 1—2, **680** 13—20, 39—63 гр, **681** 15—23, 39—63 гр, **682** 18—24, 39—63 гр, **683** 12—15, 39—63 гр, **684** 10—16, 39—63 гр, **685** 14—18, 39—63 гр, **706** 142—143, 145/I, **707** 102—103/I, **708** 76—79/I; 100—103/II, **709** 218—221/II, **710** 166—169, 228—257/I, **711** 21—30 гр,

53—56 гр, **713** 31—33, 36—57 гр, 77—83 гр, **714** 30—31, 48—50, 21—36 гр, 55—58 гр, **715** 38—45, 64—68, 34—43 гр, 74—76 гр; 1—13/I, **716** 36—44, 55—59; 1—5/I; 34—52 гр, 72—74 гр, **717** 28—33, 43—45, 34—52, 73—74 гр, **725** 42—45, 50, **732** 106—131 гр, 307—329 гр, **734** 72—105 гр, 204—217 гр, 222—229 гр, 459—460, **760** 6—9/I, **767** 11—19 гр/т А; 39—42 гр/т Б, **768** 57—72, **769** 3—16 гр/т А; 39—42 гр/т Б, **770** 11—18 гр; 37—41 гр/т Б, **771** 37—42 гр/т Б, 3—39, **772** 10—11 гр/т А;38—42 гр/т Б, 1—72, **773** 38—46 гр/т А—Б, 91—106, **774** 38—47 гр/т А—Б, 96—117, **775** 11—15; 39—53 гр/т А—Б, **776** 1—14/II; 2—7, 76—91/VII, **777** 50—55 и табл. 3-я прилож., **793** 4—37/т III; 12—18 гр/т V, **795** 4—31 гр/т III, **797** 94—111, 114—122, 124—141, **798** 31—39, **805** 29—31; 2—19/I, **819** табл. 1, 3 и без №, **820** 1—6, 28—29/II, табл. 1 и складн, табл., **821** 2—5/I, **822** 101—108, 135—137, 172—173; 1—30 гр/т 2, **823** 38—42, 92—93; 1—29/I; 4—30гр/т 2; 67—68/III, **824** 47—55, 59—64, 68—72, 105—107; 7—30 гр/т II; 166/I, **825** 11—12, 61—62, 68—69; 4—31 гр/т II, **827** 88—90, 101—111, **828** 4—34 гр/т 2, **829** 13—14, 86—88, 95—96; 4—42 гр/т II, **830** 92—100, 101—102, **831** 5—39 гр/т II, 108—109, **832** 5—40 гр/т II, 95—99, **833** 5—14, 29—32; 4—45/т 2, **834** 4—40 гр/т 2, **835** 41—55, **836** 4—36 гр/т 2 **837** 37—41; 3—37 гр/т 2, **838** 1—13, 21—26, **839** 2—4, 5—12, 41—42, табл. 2, **840** 5—16, 84—89; 4—8 гр/т 2, **841** 4—42 гр/т 2, **868** 8—15 гр/т I; 2—6 гр/т VIII; 174—175/II, **872** 161—194 гр, 239—253 гр, 283—289 гр, **873** 43—48, **882** 6—7, **883** 6—7; 1—2/I, **884** 4—6, **888** 3, **903** 18—24, 103—205 гр, 280—308 гр, **905** 18—24, 87—199 гр, **906** 94—206 гр, **909** 45—90 гр, **915** и **916** 94—206 гр, **917** 79—191 гр, **948** 9—11; 2—89/I, **949** 46—52, 59—65, **956** 114—135, 140—212, 320—343, 354—425, **957** 140—144, 146—174, 212—231, 238—271, **958** 2—229, 284—324/I, **959** 116, 142, 161, 175, 232—289, 320, 355, **960** 138—158, 198—217, 226—265, **961** 156—183, 212—239, 242—263, 279—283, **963** 178—324, 208—221, **964** 5—695, **965** 132—133, **966** 68—87, **968** 296—313/I, **1031** 14—23/II, **1044** 23—133, 137—435, **1068** 22—79 гр, **1070** 19—21, 27, 29, 114—179, **1082** 109—129, 205—272 гр, 277—417 гр, **1083** 1—3/I, **1085** 2/I, **1191** 39—43, таблица; 1—43/II, **1193** 70—74/I; 24—34 гр/т пер. 84 г., **1194** 26—31, 74—85, 132—136, 270—277, **1195** 24—34 гр, **1196** 3—4, 40—104, 148—164, **1197** 109—122, **1198** 1—143, **1199** 3, **1210** 10—16, 73—74, **1213** 22—24, **1214** 4—7, **1217** 24—30, **1218** 31—35, **1291** 4—277, **1294** 10—22 гр, **1295** 31—38 гр/т II; 7—12 гр/т III; 22—41 гр/т IV; 2—36 гр/т V, **1296** 135—143, 183—192, 207—217, **1297** 38—45 гр/т II; 9—18 гр/т III; 22—24 гр/т IV; 2—38 гр/т V, **1298** 94—99, 103—108; 94—101/I, **1299** 32—57, 82—111, **1300** 36—43 гр/т III; 10—21 гр/т IV; 2—38 гр/т V, **1301** 169—191; 126—135/I, **1347** 5—9, **1355** 36—39/I, **1357** 44—45, **1359** 4—5; 42—43, 122—127/I, **1361** 7—9, **1363** 24—29; 102—107/I, **1367** 4—5, **1368** 4—6, **1370** 70—163/I, **1371** и **1374** 2—3/I, **1375** VI, **1376** 36—37/I, **1377** 24—25/I, **1379** XV табл., **1380** 26—28/I, **1382** 12—14, **1383** и **1384** 16—19, **1385** 13—17, **1386** 2—9/I, **1387** 2—4/I, **1388** 8—9, 12/I, **1389** 7—9/I, **1390** 10—12/I, **1391** и **1392** 8—10/I, **1396** 1—4; 2—11/I, **1397** 2—11/I, **1398** 1—5, 230—239, **1399** 3—10; 8—17/I, **1400** 1—5, 218—229, **1401** 1—5, 148—159, **1402** 1—4; 2—3/I, **1403** 1—3; 1/I, **1404** 187, **1405** 1—3, 27, **1406** 1—5; 19—29/I, **1407** 1—4; 28/I, **1408—1410** 1—4; 1—3/I, **1411** 1—2; 1—3/I, **1412** 1—4; 1/I, **1413** 1—5; 1—3, 10—21/I, **1414** 1—5; 1—3/I, **1415** 1—2, 27—29; 1—3/I, **1416** 1—5; 2—5/I, **1417—1419** 1—4; 3—5/I, **1492** 123, **1493** 143, **1500** 1—82, **1501** 1—87, **1503** 6—8, **1504** 1—108, **1516** 5—8, 10—11, **1523** 17—19, 142—145, **1527** 22—65, **1538** 53—100, **1539** 70—71, **1551** 92—113, **1552** XII—XVI, 74—75, **1589** 71—72, **1590** 8, **1593** 1—77/I, **1605** 7—8, XXIX, **1606** 43—103/I, посел. табл., **1685** 16—18; XXIX—XXXIV/I, 16—47 гр, **1686** 3, **1687** 5, **1688** 6—7, **1689** 4—5; 9—11/II,

90—41 гр, **1690** VIII/I; 20—41 гр/т I—III, **1691** 25—26, **1692** 5—6, **1694** 11—20, 91—100; 26—45/I; 22—34 гр/т I—IV; 20—21 гр/т I—Р. О; 22—24 гр/т II Р. О, **1695** 85—92; 37—62 гр/пер 83 г.; 34—56 гр/Р.О, **1723** 198—274/I; 4—32/II, **1725** 151—163, **1728** 18—39 гр, **1739** 22—51, **1750** 58—60, **1753** 6—17, **1815** 198—265, 554—559, 586—610/I, **1816** 142—146, **1817** 12—14/I; 250—335, 614—619, 660—677/II, **1818** 141—157, 166—169, **1819** 11—14; 152—194, 350—374 II, **1820** 236—262, **1821** 15—16; 174—223, 388—391, 410—411, 416—418/I, **1822** 17—21; 226—289, 490—493, 512—513, 518—521, 528—529, 538—541/I, **1824** 68—89, 122—141, 156—161, **1845** 2—7, **1939** 42—45.

33. Хутора и отруба на надельной и собственной земле.

24 82—102; 46—57, 110—117/II, **89** 44—105, **495** 330—343/I, **497** 834—873/I, 64—72, **498** I—7/VIII, **649** 27—33, **656** 4—11, **662** 36—69, **703** 21—23, **706** 75—85, **709** 266—267/II, **717** 334—339/II, **725** 55—57, **959** 169—171, 352—353, **1032** 3—51; 1—58/I, **1068** 45—46 гр, 51—52 гр, **1214** 4—7, **1381** 2—3, **1391** и **1392** 12—13/I, **1415** 3—4, **1818** 170—172, **1874** 161—183.

34. Аренда и сдача земли (см. руб. 53).

1 63—74, **14** 109—114, **22** 89/II, **23** 101—103/II, **24** 107—109/II, **27** II—XLVII, **28** 18—29, II—XV/I, **29** II—XXV/I, **30** 99—116 гр, 126—138 гр, **31** 63—66; II—XIII/I, **32** 86—105, 166—167, II—XIX/I, **33** 46—109/I; 2—181/II, **34** 105—111; II—XXI/I; 66—89/II, **35** 146; II—XXXVII/I, **36** 131—133, **69** 94—118, 337—340, **71** 161/I, **74** 79—93, 52—57 гр, **88** 23—54, **90** 64—66/III, **91** 17—18/IV, **92** 63 гр; 14—15/IV, **94** 24—25/II, **95** 64—66/III, **96** 89—92, 84—87 гр, **98** 65 гр, 75—77 гр; 17—18/IV, **99** 89—97, 84—98 гр, **100** 109—112 гр, **101** 37—41; 12, 163—166/I, **102** 16—17/IV, **104** 129—138, 76—85 гр, **107** 92—94, 77—84 гр, **110** 41 гр; 22—24/III, **112** 102—103, 120—127, 213—244 гр, **136** 82—93 гр, **166** 79—87/I, **170** 69—75/I, **182** 78—91 гр, **187** 220—223, **208** 158—159/I, **209** 52—57, **210** 56—61, **211** 16—19/I, **212** 34—38; 71/I, **213** 77—79/I, **217** 70—71 гр, 286—295; 3—446/IV, **219** 80—86 гр; 3—221/I, **220** 60—88 гр, **221** 27—31, 25—26 гр; 2—17/IV; 2—33/V, **222** 64—73 гр, **223** 37—45, 39 гр, 43—44 гр; 2—25/VI; 2—38/VII, **224** 61—69 гр/тА; 24—25 гр/тБ, **225** 125—132; 2—32/V, **226** 75—90 гр/тБ; 118—166 стр/тГ, **227** 44—66; 89—92 гр, 132—146 гр/тII; 2—14/III, **237** 74—77 гр, **238** 125—128, 166—172, **239** 207—208, **266** 125—136, **267** 142—153, **268** 59—63, **269** 57—61; 67, 78—83/I, **270** 113—117, **273** 40—48, **277** 139—147, **278** 114—129, **279** 144—148, **280** 97—108; 149—161/I, **313** 54—58, **322** 1—8, **332** 8—12, **388** 47—100, **389** 41, **390** 189—200, 63—66 гр, **391** 141—150/I; 85—93 гр; 1—87/IV; 1—218/V, **393** 76—89 гр/тБ, **394** 86—99 гр/тБ, **395** 50—113, **396** 80—93гр/тБ, **397** 49—60, 112—116, **413** 332—343, 90—117 гр, **415** 89—116 гр, **417** 46—57/I, **419** 171—203 гр, **425** 180—196, **438** 81—88, 91—101, 112—113, **439** 62—84, **440** 39—46, **441** 98—132, 216—225, **442** 127—133, **444** 8—14, 47, **448** 77—81, **451** 13—14, 43—46, **455** 25—33, **458** 60—61, 80—83, **462** 6—7, 50, **466** 66—67, 81, 142, **470** 116—118, 133—134, 186—187, **475** 58—60, 75—76, 130—131, **476** 84—86, 114, 167, **477** 70—82, **478** 65—67, **493** 11—19, 57—65; 11—20/I, **494** 19—29, 125—165, 30—33 гр, **495** 19—28, 88—116, 30—39 гр, **496** 61—88, 43—60 гр, **497** 80—87, 101—118, 41—79 гр, **498** 57—95, **499** 13—19, **501** 50—51 гр, **513** 52—53, **517** 108—111, **524** 3—37, **527** 138—158; 194—197/I, **529** 47—52, 112—130; 192—196/I, **537** 132, 165—168, 180—185, **545** 163—192, **546** 104—122, **547** 115—134, **554** 1—32/II, **555** 47—56 гр, **556** 138—183, **557** 45—55 гр, **558** 277—295, **560** 167—197; 1—369/II, **561** 41—48 гр, **562** 264—322; 1—829/II, **563** 283—330, 58—70 гр; 1—396/II, **564** 246—266; 1—505/II,

565 1—655/I, **589** 143—148, **591** 41—102, **595** 20—21, **602** 131—154, **604** 145—170, **666** 136—149, **669** 39—48, **670** 58—67/I, **671** 1—6/VII, **674** 85—127, **677** 1—65, **678** 151—179, 267—269, **679** 49—78, **680** 20—23, 64—80 гр, **681** 23—26, 64—77 гр, **682** 24—30, 64—77 гр, **683** 15—18, 64—77 гр, **684** 16—20, 64—76 гр, **685** 18—23, 64—77 гр, **694** 76—89, **698** 65—72, 171—178, **704** 16—18; 8—9/I, **706** 39—51; 46—72/I, **707** 38—46; 46—58/I, **708** 38—47/I; 42—55/II, **709** 161—170/II, **710** 108—117/I, **711** 57—67 гр, **712** 122—134, 182—201, **713** 33—44; 20—87/I, 86—111 гр, **714** 60—72; 32—62/I, 61—83 гр, **715** 69—84; 40—71/I, 79—90 гр, **716** 60—78; 41—69/I; 75—88 гр, **717** 45—56; 17—32/I, 75—86 гр, **725** 65—72, **732** 132—329 гр, **734** 106—217 гр, 222—229 гр, **735** 183—184, **737** 82—86, **755** 81—112; 104—117/I, **756** 30—41, **757** 22—36, **758** 162—165/I, **767** 43—56 гр/тБ, 1—12, **768** 75—95, **769** 43—58 гр/тВ, 3—68, **770** 19 гр/тА; 44—57 гр/тБ, 3—59, **771** 45—58 гр/тБ, 3—39, **772** 43—59 гр/тБ, 1—72, **773** 48—57 гр/тА—Б, 91—106, **774** 48—57 гр/тА—Б, 96—117, **775** 54—65 гр/тА—Б, **776** 110—124/II; 2—7/VII, **777** табл. III приложен., **793** 4—32 гр/тIV; 4—18 гр/тV, **795** 4—26 гр/тIV; 4—9 гр/тV, **796** 25—29, **797** 124—141, 144—161, **799** 150—164, **805** 31—39; 2—19/I, **811** 124—145/I, **819** и **820** табл 3, **822** 112—122, 179—183; 36—44 гр/тII, **823** 58—71, 92—93; 1—29/I; 35—36, 282 гр/тII, **824** 35—44 гр/тII; 164—165, 242—260/I. **825** 70—71, 94—103; 1—52/II, 184—194; 43—66 гр/тII, **827** 115—124, **828** 49—64 гр/тII, **829** 126—138, 229—236; 43—65 гр/тII; 1—74/II, **830** 105—108, **831** 49—55 гр/тII; 217—335, **832** 50—56 гр/тII, 90—94; 1—82/I, **833** 43—45; 46—61 гр/тII, **834** 45—69 гр/тII; 1—145/I, **835** 72—85, **836** 54—67 гр/тII, **837** 49—50; 46—83 гр/тII, **838** 13—26, 127—133, **839** 5—12, 46—47, **840** 33—52; 36 37 гр/тII, **841** 43—66 гр/тII; 1—51/I, **868** 174—175/II, **873** 89—99, 377—399, **876** 81—89, **878** 47—55, **882** 200—209, **883** 226—235, **884** 190—196, **885** 180—187, **886** 196—200, **887** 198—202, **888** 134—137, **891** 88—91, **892** 45—47, **903** 25—32, 208—277 гр, 280—308 гр, **905** 27—33, 200—253 гр, **906** 207—260 гр, **909** 93—116 гр; 52—53/I, **915** и **916** 207—260 гр, **917** 192—245 гр, **919** 42—45/I, **920** 12—14; 51—55/I, **923** 18—21; 122—123/I, **929** 138—139/I, **930** 148—149/I, **948** 78—89/I, **949** 243—249, **956** 490—619, 732—765, **957** 355—392, 476—477, 480—485, **959** 442 467, 556—557, 560—565, **960** 356—469, 528—529, 536—537, 540—541, 544—545, **961** 302—340, 394—403, **963** 248—271, **966** 6—7, **967** 3, **973** 447—462/I, **975** 74—89, **977** 88—106/I, **979** 89—127/I, **980** 115—122/I, **981** 126—157/I, **982** 308—346/II, **983** 274—313/II, **984** 212—257/II, **985** 262—305/II, **986** 194—235/I, **987** 166—205/I, **988** 174—211/II, **989** 188—217/I, **990** 202—235/I, **991** 220—257/I, **992** 158—195/I, **993** 186—223, **1044** 137—435, **1068** 82—101 гр, **1070** 29, **1082** 130—147, 277—417 гр, **1084** 51—93; 11—43, 110—151/II, **1086** 33—42; 15—16, 39—41/I, **1087** 98—109, 128—129/I, **1088** 20—31/I, **1089** 19—29/I, **1090** 2—3/I, **1091** 2—3, 16—33, **1092** 4—5, **1093—1097** 1, **1165** 14—19/I, **1193** 124/I; 9—16, 20—23/III; 29—32 гр/т пер. 84 г., **1194** 80—83, **1196** 148—164, **1210** 17, **1213** 6—11, **1217** 44—46, **1218** 53—60, **1225** 106—117, 603, **1230** 20, **1292** 177—189 гр, **1294** 23—24 гр, **1294—А** 216—243 гр, **1295** 39—51 гр/тII, **1296** 207—219, **1297** 46—96 гр, 59—64 гр/тII, **1299** 86, табл. 3, **1300** 44—47 гр, 55—56 гр/тIII, **1344** 80, **1348** 173—179/I, **1381** 2, **1382** 9—11, **1383** 12—15, **1391** 17—21/I, **1397** 40—43, **1414** 46—49/I, **1519** 2—55, 64—67, 74—101, 124—183, 230—307, 343—433, 507—551, **1523** 25—29, 142—145, **1527** 22—65, **1551** 95—113, **1589** 71—72, **1593** 1—69/I, **1605** 35—36, **1685** 48—55, 70—74; 98—101 XXXIV—XXXV/I, 21—24 гр, **1686** 39—44, 59—62; 88—93/I, **1687** 38—42, 60—62; 77—81, 118—120/I, **1688** 35—45, 63—66; 103—125/I, **1689** 20—24, 37—38; 49—60, 107—110/I, **1690** 17—20, 37—39; 65—79,

126—132/I; 27—28 гр/т 1—3, **1691** 44—51, 75—83; 96—115, 139—148, 182—187/I, **1692** 33—40, 62—65; 168—173/I, **1693** 82—87; 106—1,22 195—204/I, **1694** 66—69; 95—107, 125—136, 167—174/I; 29—34 гр/тI—IV, **1695** 57—59; 42—48, 87—88/I; 44—49 гр пер. 83 г., **1750** 32—34, **1754** 31—32, **1815** 198—265, 334—401, 554—559, 566—571, 586—610/I, **1817** 15—17/I; 250—421, 614—625, 640—677/II, **1818**, 157—165, **1819** 14—17/I; 194—235, 336—339, 350—374/II, **1820** 262—281, **1821** 16—17; 224—273, 392—395, 410—411, 416—418, 430—433/I, **1822** 21—25; 290—351, 494—497, 518—521, 530—532, 540—541/I, **1871** 84—102, **1873** 80—82/I; 62—66/II, **1874** 95—100, **1876** 72—83/I, **1878** 98—101, **1879** 88—94, **1880** 73—84, **1884** 1—11/III, **1885** 1—15/II, **1915** 1—9.

340. Арендные условия и цены на землю.

1 63—74, 82—88, 117—125, **2** 20—22, **3** 23, **9** 25—28, **22** 84—88/II, **23** 92—100/II, **24** 98—106/II, **27** 74—77/I, **28** 52—56; 78—79/I, **29** 83—86, 117—118; 142—150/I, **30** 129—157/I; 162, 181—190/II, **31** 124—129/I, **32** 126—127; 166—167, 184—192/I, **33** 111—114; 206—223/I, **34** 148—152/I, 144, 164—173/II, **35** 100—146; 146—147, 150—157, 162/I, **37** 270, **59** 70—83; 92—97/I, **60** 86—102; 111—119/I, **61** 226—245, **63** 76—85, **64** 102—111, **67** 77—88; 78—87/I, **69** 94—118, 337—340; 94—103/I, **70** 168—179/I, **71** 156—160/I, **74** 52—57 гр, **90** 64—66/III, **91** 17—18/IV, **92** 14—15/IV, **94** 24—25/II, **95** 64—66/III, **98** 17—18/IV, **99** 89—97, **100** 109—112 гр, **101** 163—166/I, **102** 16—17/IV, **104** 129—138, **107** 92—94, 77—84 гр, **110** 22—24/III, **112** 127—137, **136** 82—93 гр, **166** 79—87/I, **170** 69—75/I, **182** 78—91 гр, **187** 220—223, **208** 158—159/I, **209** 52—57, **210** 56—61, **211** 16—19/I, **212** 34—38; 72—73/I, **213** 77—79/I, **217** 286—295, **218** 25—29, **221** 2—33/V, **223** 37—45, 50; 2—25/VI; 2—38/VII, **225** 125—132; 2—32/V, **226** 75—90 гр/т Б; 118—166 гр/т Г, **227** 44—66, **238** 70—72, 125—128, 154—155, 166—172, **239** 207—208, **266** 125—136; 71—74/II, **267** 142—153; 112—114/I, **268** 59—63, 106—108, **156**—161, **269** 57—61; 34—35, 67, 78—83/I, **270** 113—117, **271** 37—41/I, **272** 34, 37, 97—103; 47—50/I, **273** 40—48, **277** 139—147, **278** 6, 114—129, 160—165/I, **279** 134—144; 72—74/I, **280** 97—108; 149—161/I, **281** 16—17; 28—30/I; 28—35/II, **282** 11; 71—76/II, **283** 31—33; 11—18/I, **284** 75—77/I, **285** 91—93/I, **286** 96—97/I, **287** 125—127/I, **290** 137—142/I, **291** 258, **313** 54—58; 9—12/I, **322** 1—8, **332** 8—12, **389** 41, **391** 1—87/IV, **395** 50—113, **397** 49—60, 112—116, **425** 180—196; 166—174/I, **438** 27, 61—63, 81—88, 91—101, 139—140, **439** 62—84, **440** 39—46, 91—95, **441** 98—132, **442** 127—133, 177, **444** 8—14, 45—46, **448** 77—81, **451** 13—14, 43—46, 73, **455** 13—14, 33; 142—145/I, **458** 31—35, 60—61, 74—76, 80—83, 96, **462** 7—10, 50—55, 74—77, **466** 4—7, 68—69, 82—89, 143—146, **470** 119, 135—138, 188—190, **475** 61, 77—79, 132—134, **476** 87, 115—117, 168—171, **477** 46; 20—21/I, **478** 65—67, 107—111, **493** 57—65, 100—108; 11—20/I, **494** 125—165, 34—38 гр, **495** 88—116, 30—39 гр, **496** 61—88, 43—60 гр, **497** 80—87, 101—118, 41—79 гр, **498** 57—95, **499** 13—19, 30—33, **513** 11—13, 52—53, **514** 39—42, **516** 13—15, 63—64, **517** 71—73, 108—111; 5/I, **519** 114—144, **520** 195—199, **521** 62—78, **524** 3—37; 3—9/I, **527** 138—158; 194—197/I, **529** 47—52, 112—130; 192—196/I, **531** 477—479/I, **532** 348—356, **534** 58, **537** 170—185, **545** 163—192, **546** 104—122, **547** 115—134, **554** 1—32/II, **555** 47—56 гр, **556** 138—183, **557** 45—55 гр, **558** 277—295, **560** 167—197; 1—369/II, **561** 41—48 гр, **562** 264—322; 1—829/II, **563** 283—330, 58—70 гр; 1—396/II, **564** 246—266; 1—505/II, **565** 1—655/I, **589** 143—148, **591** 41—102, **595** 192—231/I, **596** 140—143, **602** 131—154, **603** 41—42, **604** 145—170, **666** 136—149, **669** 39—48, **670** 58—67, 101—106/I, **671** 1—6/VII,

672 45—51/III, **674** 85—127, **677** 1—65, **678** 151—179, **679** 49—78, **690** 61—63; 160—161, 163—165/I, **694** 76—89, **697** 28—29, **698** 170—178, 183—184, **704** 16—18; 8—9/I, **705** 14, **706** 39—51; 46—72/I, **707** 38—46; 14—19, 46—58/I, **708** 38—47/I; 14—19, 42—55/II, **709** 32—41/I; 130—170/II, **710** 25—32; 68—99, 100—117/I, **712** 122—134, 182—201, **713** 20—87/I, **715** 40—71/I, **716** 41—69/I, **717** 17—32/I, **725** 65 72, **733** 118—128, 214—264; 208—219/II, **735** 170—175, 183—184, **737** 82—86, **755** 81—112; 104—117/I, **756** 30—41; 104—112/I, **757** 22—36; 84—89/I, **758** 72—79, 162—165/I, **759** 82—89, 131, **767** 43—56 гр/т Б, **768** 95—100, **770** 23—30 гр/т А, 3—59, **771** 26—33 гр/т А, **772** 1—72, **773** 91—106, **774** 96—117, **775** 16—17, **776** 110—124/II, **799** 150—164; 48—49/I, **800** 188—196; 94—98/I, **801** 90—99/I, **811** 48—50; 124—145/I, **819** табл. 3, **820** 8—19/II, табл. 3, **822** 112—122, 179—183; 36—44 гр/т 2, **823** 58—71; 35—36 гр/т 2; 282/II, **824** 115—116; 35—44 гр/т 2; 164—165/I, **825** 70—71, 94—103, 184—194; 43—66 гр/т 2, **827** 129—135, **829** 126—138, 229—236; 43—65 гр/т II, **830** 251—253, **831** 49—55 гр/т 2, **832** 50—56 гр/т 2, 90—94; 1—82/I, **833** 25—28; 46—61 гр/т II, **834** 45—69 гр/т 2, **835** 72—85, **836** 54—67 гр/т 2, **837** 49—56; 46—83 гр/т 2, **838** 127—133, **839** 5—12, 46—47, **840** 33—52; 36—37 гр/т 2, **841** 43—66 гр/т 2; 1—51/I, **868** 12—14 гр/т III; 24—26 гр/т IV; 3—6 гр/т VI; 14—16 гр/т VII, **870** 199—212, **873** 89—99, 377—399, **875** 124, **876** 81—89, **877** 62—69, **878** 47—55, **881** 126—170/I, **882** 200—209, **883** 226—235, **884** 190—196, **885** 180—187, **886** 196—200, **887** 198—202, **888** 134—137, **889** 68—69, **890** 42, 96—99, **891** 34, 88—91, **892** 45—47, 64, **909** 117—118 гр, **918** 78—79; 72—73/I, **919** 15—17; 42—45/I, **920** 12—14; 51—55/I, **923** 18—21; 122—123/I, **929** 10—11; 138—139/I, **930** 18—19; 148—149/I, **948** 56—58, **949** 243—249, **956** 535—549, 568—619, **957** 374—392, **959** 442—467, **960** 356—469, **961** 308—340, **969** 170—205/I, **973** 32, 109—134; 447—462/I, **975** 74—89; 86—163/I, **977** 88—106/I, **979** 89—127/I, **980** 115—122/I, **981** 126—143, 145—157/I, **982** 308—345/II, **983** 274—312/II, **984** 212—256/II, **985** 262—304/II, **986** 194—235/I, **987** 166—205/I, **988** 174—210/II, **989** 188—217/I, **990** 202—234/I, **991** 220—257/I, **992** 158—193/I, **1070** 28, **1080** 28—30, 70—71, **1084** 78—93; 11—43/II, **1086** 38—42; 15—16, 39—41, 44/I, **1087** 102—109, 128—129/I, **1088** 24—31/I, **1089** 20—29/I, **1090** 17—33/I, **1091** 16—33, **1092** 15—31, **1093** 11—25, **1094** 12—27, **1095** 17—35, **1096** 14—33, **1097** 16—35, **1187** 28—29, **1194** 33—43, 150—167, 218—237, 246—269, 278—283, **1197** 157—165, **1213** 9—22, **1217** 44—46, **1218** 53—60, **1220** 45—63, **1225** 106—177, **1294-А** 216—243 гр, **1295** 44—51 гр/т II, **1296** 375—381; 2—20, 44—63/I, **1298** 260—266; 2—28, 45—61, 102—116/I, **1300** 57—68 гр/т III, **1301** 381—392; 2—76, 323—325/I, **1305** 49—72, 250—372, **1308** 211—370/I, **1348** 173—179/I, **1352** 80, **1355** 63—64; 57—67/I, **1356** 55—56, **1359** 43 44, **1360** 18—20, **1361** XXXII—XXXVII, 21—25, **1362** 34—42; 52—95/I, **1363** 52—54; 26—31/I, **1364** 25—27; 26—31/I, **1365** 30—32; 26—31/I, **1366** 29—36; 26—31/I, **1367** 10—12; 5—11/I, **1368** 10—11; 5—11/I, **1369** 9—11; 20—25/I, **1370** 9—11; 10—15/I, **1371** 8; 10—15/I, **1372** 9—10; 6—11/I, **1373** 12—13; 14—21/I, **1374** 8; 8—15/I, **1375** XVII, 40—41, **1376** 30—31, **1377** 34—35, **1378** 29—30, **1379** 10—11, VIII—X табл., **1380** 11—13; 18—20/I, **1382** 11—13, 78—80, 100, **1383** 12—15, 83—91, 111—112, **1384** 12—15, 90—91, **1385** 12—13, 96—97, **1386** 11—17; 12—14/I, **1387** 19—20, 24; 7—9/I, **1388** 22—23; 21—24/I, **1389** 23—25; 22—27/I, **1390** 24—25; 19—21/I, **1391** 20—21; 23—25/I, **1392** 10; 15—16/I, **1395** 43—44, **1397** 40—43, **1398** 62—63, **1400** 27—28, **1401** 31, **1402** 67—69, **1403** 76—77, **1404** 54, **1405** 52—53, **1406** 73—75, **1408** 52—53, **1409** 54—55, **1410** 61—62, **1411** 112—113, **1412** 64—65, **1413** 65, **1414** 70; 46—49/I, **1415** 71, **1416** 103—105, **1417** 80—82, **1418** 84—86, **1419** 76—78,

1516 25—26, **1519** 2—55, 64—67, 74—101, 124—183, 230—307, 343—433, 507—551, **1523** 26—29, 142—145, **1527** 22—65, **1540** 234—275, **1605** 35—36; LXXVII—LXXVIII, **1685** 48—55, 62—64, 74; 38—43, 60—66, 98—101/I, **1686** 39—44, 50—52, 59—62; 31—40, 53—59, 88 93/I, **1687** 38—42, 48—52, 60—62; 77—81, 102—108, 118—120/I, **1688** 35—45, 52—56, 63—66; 103—125, 144—158/I, **1689** 20—24, 30—32, 37—38; 49—60, 79—88, 107—110/I, **1690** 17—20, 26—29, 37—39; 65—79, 97—109, 126—132/I, **1691** 44—51, 75—83; 96 115, 139—148, 182—187/I, **1392** 33—40, 49—52, 62—65; 71—86, 106—121, 144—173/I, **1693** 61—62, 73—77, 82—87; 106—122, 160—163, 195—204/I, **1694** 43—49, 58—69; 95—107, 125—136, 154—174/I, **1695** 36—41, 47—49, 57—59; 42—48, 87—88/I, **1778** 71—82; 130—143/I, **1779** 102—111; 176—191/I, **1780** 94—104, 172—185/I, **1781** 92—100; 170—184/I, **1782** 87—96; 172—186/I, **1783** 83—90; 174—187/I, **1784** 85—95; 198—215/I, **1785** 93—105, **1786** 86—93; 78—85/I, **1787** 67—72; 165—173/I, **1788** 192—200, **1789** 181—186, **1815** 334—401, 566—571/I, **1869** 54—57/I, **1870** 54—59, **1871** 84—102; 62—67/II, **1872** 66—72/I, **1873** 80—82/I; 62—66, 68—69/II, **1874** 95—100; 56—62/II, **1875** 62—68/I, **1876** 118—128; 72—83/I, **1877** 64—77/I, **1878** 98—101; 66—75/I, **1879** 88—94; 76—91/I, **1880** 73—84; 66—87/I, **1881** 11—23, 149, **1882** 14—23, **1883** 14—31, **1884** 1—11/III, **1885** 1—15/II, **1886** 1—9/II.

35. Мобилизация земель и изменения землевладения во времени и переходы земель.

27 8—11/I, **29** 30—31/I, **30** 103—110; 56—57/II, **31** 81—83; 38—39/I, **32** 60—68; 82—83/I, **34** 114—116; 62—63/II, **35** 92—97; 238—241/I, **74** 94—95 гр, **89** 27—43, **90** 48—63, 67—68/III, **91** 4—16/IV, **92** 2—11/IV, **94** 4—22/II, **95** 48—62/III, **96** 178—182/I, **98** 4—16/IV, **99** 98—99, **101** 26—31, **102** 4—14/IV, **104** 98—100, **107** 75—79, **110** 4—17/III, **112** 109—110, **136** 153—155 гр, **139** 2—6/V, **176 и 177** 52—79, **223** 46—47, 83—90, **225** 132—140, 196—202, **227** 67—72, **239** 25—30, 36—39, **413** 45—48, 312—315, **414** 67; 89/I, **417** 85—88; 24—31/I, **425** 34—47; 14—37/I, **553** 129—131, **555** 1—12, **589** 50—123, **706** 65—75; 178—179/I, **708** 79—80, 84—106/I; 116—121/II, **709** 236—249/II, **710** 184—257/I, **712** 167—181, **713** 1—11/I, **714** 7—24/I, **715** 14—22/I, **716** 6—27/I, **725** 51—55, **735** 25—27, **768** 72—74, **800** 197—199; 102/I, **811** 36—47, **822** 173—178, **823** 49—57, **825** 180—184, **827** 125—129, **829** 119—121, 209—229, **840** 26—32, **873** 3—28, **876** 54—72/II; 75—89/III, **877** 109—116/I; 124—139/II, **878** 115—123/I; 138—159/II, **879** 55—61/I; 108—135/II, **880** 174—211, **881** 32—37; 16—20/I, **882** 28—49; 7—13/I, **883** 28—49; 9—15/I, **884** 28—50, 254—262, **885** 27—49, 243—251, **886** 38—57, 248—255, **887** 38—63, 252—260, **888** 4—25, **892** 44—52/III, **948** 7—8, **949** 55—59, **956** 239—310, 472—489, **957** 175—210, 304—354, **959** 175—227, 356—434, **960** 294—355, **961** 191—209, 288—301, **963** 228—245, **965** 139—141, **969** 206—217/I, **975** 179—192; 338—358/I, **977** 230—240, 245—256/I, **979** 38—47, 296—314, **981** 388—404/I, **982** 632—648/II, **983** 594—611/II, **984** 599—617/II, **985** 624—641/II, **986** 575—593/I, **987** 563—581/I, **988** 561—623/II, **989** 527—557/I, **991** 657—677, 683—687/I, **1055** 90—95/I, **1070** 19—21, 144—179, **1084** 45—51, **1194** 31—32, 137—149, **1197** 157—165, **1286** 1—20, **1296** 64—75/I, **1301** 392—396, **1308** 152—210/I, **1344** 1—6, 64—79, **1345** 1—10, **1346** 1—19; 44—61/I, **1347** 1—5; 105—115/I, **1348** 64—70; 106—123/I, **1349** 82—94, **1350** 56—67, 4 табл.; 46—49/I, **1351** 39—46, **1352** 55—65, **1353** 46—57, **1354** 59—71, 123, **1355** 26—35, **1356** 15—20; 41—51/I, **1357** 32—45, **1358** 5—9, **1359** 5—10, **1360** 2—6, **1361** 3—6, **1362** 4—6, **1363** 4—7, **1364** 3—6, **1365** 4—7, **1366** 4—6, **1367 и 1368** 6—8, **1369** 2—6, **1370** 3—7, **1371** 3—6, **1372** 4—8, **1373** 5—10, **1374** 3—7, **1375** 19—21; **1376** 4—6, 40—41, **1377** 4—6; 30—31/I, **1378** 4—6,

1379 III—IV, VII табл., 3—10, **1380** 3—8, 6—17/I, **1381** 1—2, **1382** 3—7, **1383** 5—10, 80—82, **1384** 5—10, **1385** 6—11, **1386** 10—14; 10/I, **1387** 10—16; 5/I, **1388** 12—19; 10—11/I, **1389** 10—11/I, **1390** 13—21; 13, 104—109/I, **1391** 11—18; 11, 14—16/I, **1392** 5—9; 11/I, **1399** 3—10, **1400** 6—7, **1401** 5—7, **1402** 4—7/I, **1403** 2—6/I, **1404** 188—191, **1405** 1—3, 208—211, **1406** 1—5; 2—5/I, **1407** 1—4; 2—5/I, **1408—1410** 1—4; 4—7/I, **1411** 2—6; 4—12/I, **1412** 1—4; 4—9/I, **1413 и 1414** 1—5; 4—9/I, **1415** 2—4; 4—9/I, **1416** 1—5; 6—11/I, **1417—1419** 1—4; 6—9/I, **1540** 1—130, **1542** I—VI, 1—103, диагр., **1595** 5—9, **1605** 8—11, **1690** 3—4, **1695** 85—92, **1723** 275—282; 36—105/I, **1739** 22—51, **1801** 1—24, табл. 3, **1816** 154—159, **1818** 172—179, **1820** 282—302, **1884** 12—13/III, **1885** 16—19/II.

36. Продажные цены на землю.

27 12—19/I, **29** 32—39, 187—203/I, **30** 110—113; 58—66/II, **31** 83—85; 40—43, 134—135/I, **32** 68—70; 81/I, **33** 241—248/I, **34** 116—117; **64**, 194—212/II, **35** 97—100; 198—215, 232—233, 242—243/I, **37** 363—375, **74** 94—95 гр, **90** 48—63, 67—68/III, **91** 4—16/IV, **92** 2—11/IV, **94** 4—22, 26/II, **95** 48—62/III, **96** 178—182/I, **98** 4—16/IV, **99** 98—99, **102** 4—14, 18/IV, **110** 4—17/III, **136** 153—155 гр, **166** 180—184/I, **170** 122—123/I, **176 и 177** 52—79, **218** 17—25, **221** 31—33, **223** 46—47, 93—94, **225** 132—140, **243** 1—15; 1—18/I, **244** 1—38; 1—10/I, **245** 1—17; 1—17/I, **246** 1—17; 1—16/I, **247** 1—15; 1—13/I, **248** 1—14; 1—13/I, **249** 1—10; 1—12/I, **250** 1—20; 1—32/I, **251** 1—10; 1—13/I, **252** 1—24; 1—16/I, **266** 136; 75/II, **267** 153; 115/I, **271** 37—41/I, **272** 47—50/I, **277** 147—148, **279** 144; 75/I, **280** 162—165/I, **282** 12—13; 77—80/II, **493** 99, **499** 24—29, **553** 129—131, **706** 65—75; 178-179/I, **709** 250—265/II, **710** 184—227, 242—257/I, **712** 167—181, **713** 11—19/I, **714** 24—31/I, **715** 23—40/I, **716** 28—40/I, **717** 1—16/I, **725** 60—62, **735** 25—27, **775** 15—16, **799** 165—168, **800** 197—199, **801** 100—105/I, **811** 36—47; 120—122/I, **820** 8—19/II, **821** 35—36/I, **822** 173—178, **823** 49—57, **824** 107—108, 115—116, **825** 180—184, **827** 125—129, **829** 119—121, 209—229, **830** 251—253, **833** 14—25, **840** 26—32, **868** 15—18 гр/т III; 27—29 гр/т IV; 6—8 гр/т V; 7—9 гр/т VI; 17—19 гр/т VII; 7—10 гр/т VIII, **870** 172—198, **873** 28—33, **876** 54—72/II; 75—89/III, **877** 109—116/I; 124—139/II, **878** 115—123/I; 138—159/II, **879** 55—61/I; 108—135/II, **880** 174—211, **881** 16—20/I, **882** 28—49; 7—13/I, **883** 28—49, 51—52; 9—15/I, **884** 28—50, **885** 27—49, 243—251, **886** 57—58, 59—61, 248—255, **887** 38—63, 252—260, **888** 4—25, 28-29, **892** 44—52/III, **948** 58—60, **956** 305—310, 482—489, **957** 208—210, 348—354, **959** 227—231, 422—423, 435—441, **961** 209—211, **965** 139—141, **968** 294/I, **969** 206—217, 218—222/I, **977** 241—244/I, **981** 405—408/I, **982** 649—654/II, **983** 612—616/II, **984** 618—623/II, **985** 642—646/II, **986** 594—598/I, **987** 582—587/I, **988** 579—615/II, **989** 548—557/I, **991** 678—687/I, **1055** 90—95/I, **1070** 28, **1086** 3—9, **1194** 31—32, 140—149, **1217** 46—47, **1296** 381—382; 64—75/I, **1298** 266-268; 62—88/I, **1301** 392—396; 76—88/I, **1305** 43—49, 152—249, **1308** 152—210/I, **1348** 70—71, **1355** 62—63; 50—56/I, **1356** 41—51/I, **1357** 32—45, **1358** 14, **1359** 41—42, **1362** 42—44; 96—103/I, **1363** 54—55; 32—33/I, **1364** 27—28; 32—33/I, **1365** 32—33; 32—33/I, **1366** 36—39; 32—33/I, **1367 и 1368** 9—10, 3—4/I, **1369** 7—9; 12—19/I, **1370** 7—8; 2—9/I, **1371** 7—8; 4—9/I, **1372** 8—9; 2—5/I, **1373** 10—12; 10—13/I, **1374** 7—8; 4—7/I, **1379** 8—10; VII табл., **1380** 9—11; 6—17/I, **1382** 8, **1383** 10—11, 80—82, **1384** 10—11, **1385** 11—12, **1386** 14—16; 11/I, **1387** 16—19; 6/I, **1388** 20—22; 20/I, **1389** 21—23; 21/I, **1390** 22—24; 18/I, **1391** 18—20; 22/I, **1392** 9—10; 14/I, **1398** 63, **1411** 113, **1414** 44—45/I,

1415 34—35/I, **1416** 106, **1417** 80—82; 36/I, **1418** 84—86; 36/I, **1419** 76—78; 32/I, **1540** 131—234, **1605** 36—38, **1778** 83—84; 144—145/I, **1779** 112—113; 192—193/I, **1780** 104—106; 186—187/I, **1781** 100—102; 185—186/I, **1782** 96—98; 187—189/I, **1783** 91—92; 188—190/I, **1784** 96—98; 216—218/I, **1785** 106—109, **1786** 93—96, **1787** 73—74, **1788** 202, **1789** 188, **1801** 1—24, 3 таблицы, **1816** 159—160, **1818** 178—179, **1820** 303—309, **1881** 146—148, **1883** 64—65, **1884** 2—13/III, **1885** 16—19/II, **1886** 10—11/II, **1939** 47.

37. Ипотека и земельная задолженность.

552 114—170, **553** 132—133, **725** 62—64, **876** 90—92/III, **956** 282—305, 476—481, **957** 201—205, **959** 215—221, 420—430, **960** 350—355, **988** 586—623/II, **1055** 90—95/I, **1086** 1—11; 82/I, **1286** 1—20, **1296** 382—385, **1298** 268—270, **1301** 396—400, **1344** 6—8, **1345** 32—35, **1346** 50—55, **1347** 5—13, **1348** 71—74, 160—163, **1349** 159—165, **1350** 106—109, **1351** 46—51, 99—102, **1352** 103—105, **1353** 93—95, **1354** 108—116, **1355** 80—88, **1356** 77—85, **1358** 9—14, **1359** 10—12, 51—52, **1360** 6—7, **1361** 9, **1362** 6—8, **1363** 7—9, **1364** 6—7, **1365** 8—10, **1366** 27—29, **1367** 37—38, **1368** 30—31, **1369** 65—67, **1370** 61—63, **1373** 50—51, **1380** 48—51, **1382** 8—9, **1383** и **1384** 11—12, **1385** 68—69, **1386** 54—59, **1387** 53—54, **1388** 55—56 **1391** 55—57; 14—16/I, **1392** 34—49, **1400** 55—58, **1401** 66—67, **1402** 100—102, **1403** 132—139; 78—80/I, **1404** 112—120, **1405** 123—133, 265—271, **1406** 225—246; 204—210/I, **1407** 116—126; 71—77/I, **1408** 136—155; 66—71/I, **1409** 136—146; 77—83/I, **1410** 155—223; 87—96/I, **1411** 174—201; 148—154/I, **1412** 113—122, **1413** 114—124, **1414** 117—133, **1415** 116—130; 117—131/I, **1416** 156—162; 116—126/I, **1417** 129—134; 92—99/I, **1418** 131—133; 119—129/I, **1419** 120—125; 111—125/I, **1543** 1—5, **1544** 1—8, **1605** 11—13, **1723** 275—282/I.

38. Землеустройство, кадастр и межевание.

39 1—26, **176** 92—93, **177** 90—91, **187** 106—112, **197** V—XIV, **198** 5—10; 2—11/I, **964** I—IV, 1—695, **988** 740—800/II, **1020** 1—47; 1—15/I, **1191** 8—33, **1229** 1—26; **1284** 1—67, **1347** 73—101/I, **1353** 98—104/I, **1355** 98—104, **1356** 97—103, **1381** 3, **1389** 13—21; 12—20/I, **1390** 14—15/I, **1414** 81; 54—58/I. **1415** 66—69, **1416** 98—100; 52—58/I, **1529** 1—42, **1530** I—X; 1—41, **1685** 4—17; 2—66/I, **1686** 4—20; 2—30/I, **1687** 2—76/I, **1688** 2—102/I, **1689** 2—48/I, **1690** 2—23/I, **1691** 2—15, 16—33, 34—95/I, **1692** 14—70, **1693** 2—105/I, **1694** 5; 1—24/I, **1695** 2—12, 13—42/I, **1723** 151—197/I, **1729** 1—36, **1863** 1—501, **1864** I—III, 1—110; I—XV/I, **1865** I—XIV, 1—205, **1866** I—XXI, 1—267, **1867** 1—131, **1868** 1—429.

39. Нормы надела—первоначального и современного, его размеры и качество.

14 93—97, **27** II—XLVII, **29** 208—209 I, **30** 85—98; 70—73/I; 52—53/II, **31** 57—63; 34—35/I, **32** 40—51; 76—77/I, **34** 95—102; II—XXI/I; 58—59, 114—115/II, **35** 72—80; 8—13/I, **69** 323—326, **74** 49—53, 93—96, 18—26 гр, **88** 23—54, **90** 53—56 гр, **91** и **92** 58—61 гр, **94** 54—57 гр, **96** 81—89, **98** 59—62 гр, **101** 31—37, **102** 56—59, **104** 117—125, **107** 82—92, **110** 36—38 гр, 42—46 гр, **112** 166—170 гр, **136** 29—38 гр, **137** 10—12, 51—58 гр, **187** 86—88, **217** 59—62 гр; 3—446/IV, **219** 64—73 гр; 3—221/I, **220** 41—44 гр, **221** 15, 53 гр, **222** 45—49 гр, **223** 17—24 гр, **225** 13—15 гр, **226** 2—37 гр/т Б, **227** 77—79 гр/т II, **237** 70—71 гр, **239** 16—25; 70—71 гр/т А, **298**—**307** 131—134 гр, **308** 3—22, 126—129 гр, **333** 6—7, 18—19, **388** 47—100, **389** 35—40,

391 65—86/I, 43—84 гр; 1—218/V, **393** 51—74; 53 гр/т А, **394** 53 гр/т А; 91—94/IV, **395** 50—113, **396** 47—63, **411** 1—25; 1—89, 92—150/I, **413** 37—45, 306—307, **417** 81—85, 89—92; 20—23/I, **438** 77—81, **440** 6—11, 14—38, **441** 62—68, **448** 6—7; 52—97/I, **493** 11—19, **494** 19—29, 68—73, 76—83, 25—26 гр, **495** 17, 19—28, 46—48, 54—56, 25—26 гр, **496** 19—20, 47—49, 61—67 гр, **497** 216—223, **498** 21—24, 36—37, **555** 31—35 гр, 37—45 гр, **556** 130—134, 30—36 гр, **557** 36—39 гр, **558** 136—140, 146—152, **559** 30—36 гр, **560** 84—88, 97—98; 1—369/II, **561** 31—40 гр, **562** 119—121, 30—36 гр; 1—829/II, **563** 50—52, 68—72, 44—57 гр; 1—396/II, **564** 115—122, 125—130, 30—36 гр; 1—505/II, **565** 30—36 гр; 1—655/I, **566** 100—101, 103—104, **589** 148—178, **590** 1—445, **680** 13—20, **681** 15—23, **682** 18—24, **683** 12—15, **685** 14—18, **711** 21—30 гр, **712** 68—79, **713** 36—37 гр, 44—46 гр, **714** 32—35, 21—36 гр, **715** 38—45, 34—43 гр, **716** 36—44, 34—52 гр, **717** 28—33, 34—52 гр, **732** 106—131 гр, **767** 20—22 гр/т А, 1—12, **768** 57—72, **769** 3—16 гр/т А; 39—42 гр/т Б, 3—68, **771** 11—23 гр/т А; 37—42 гр/т Б, 3—39, **772** 12 гр/т А; 38—42 гр/т Б, 1—72, **774** 96—117, **776** 1—14/II, **820** 1—6/II, **821** 2—5, 40—68/I, **822** 101—108, **823** 39—42, 48—49; 1—29/I; 4—30 гр/т II, **824** 59—64, **825** 63—68, 70—71; 4—34 гр/т II, **828** 29—34 гр/т II, **829** 88—95, 98—99; 28—29 гр/т II; 1—74/II, **830** 92—100, **831** 5—35 гр/т II, **832** 33—35 гр/т II, **833** 13—14; 4—45 гр/т II; 1—106/II, **834** 4—40 гр/т II, **835** 4—55, **836** 4—36 гр/т II, **837** 37—41; 29—37 гр/т II, **838** 1—13, **839** 5—12, **840** 12—16, 20—23; 19—28 гр/т II, **841** 1—51/I; 4—42 гр/т II, **868** 18—21 гр/т I; 174—175/II, **872** 191—194, 290—300 гр, **873** 38—41, **903** 5—6, 18—24, 89—102 гр, **905** 4—7, 73—86 гр, **906** и **915** 80—93 гр, **916** 80—93 гр, 195—206 гр, **917** 65—78 гр, 180—191 гр, **948** 9—11, **949** 59—65, **956** 154—211, 370—383, **957** 148—174, 248—265; 1—140/I, **959** 129—142, 895—1015, **960** 126—129, **961** 156—183, 254—263, 279—283, **963** 208—219, **1193** 70—74/I, **1194** 74—85, 206—217, 238—249, 278—283, **1196** 97—104, **1198** 1—143, **1296** 183—192, **1301** 184—191, **1500** 1—82, **1501** 1—87, **1519** 2—55, 64—67, 74—101, 124—183, 230—307, 343—433, 507—551, **1538** 53—128, **1552** XII—XIII, **1593** 70—77/I, **1685** 16—18, **1723** 198—274/I, **1725** 152—162, **1750** 61, **1815** 198—265/I, **1817** 250—335/II, **1819** 152—194/II, **1824** 122—141,

40. Средства производства вообще.

1082 45—61, 50—73 гр, **1210** 19—21, **1213** 70—73, **1297** 50—55 гр/т II, **1300** 49—52 гр/т III.

42. Постройки и их материал; квартиры, их отопление, заселенность и цена, холодные постройки. Изгородь.

75 54—128, **76** 2—135/I, и складн. табл., **77** 2—99/I, и складн. табл., **78** 2—93/I, **79** 2—77/I, **80** 2—103/I, **81** 2—141/I; 1—10/II, **82** 2—115/I; 1—8/II, **83** 12—113, **84** 10—79, **85** 10—119, **86** 10—109, **137** 15—16, **182** 54—63 гр, **217** 47—50 гр, **219** 48—51 гр, **220** 37—39 гр, **224** 39—41 гр/т А, **225** 86—92, **226** 46—50 гр/т А, **227** 61—65 гр/т II, **273** 86—91, **374** 17—19, **390** 189—200, 77—85 гр, **391** 118—124/I; 135—146 гр, **393** 22—25 гр/т Б, **394** и **396** 55—58 гр/т Б, **494** 62—65 гр, **495** 43—45, 64—67 гр, **496** 18, 98—106 гр, **497** 23, 119—127 гр, **499** 45—47, **512** 17—18, 220—221, **555** 83—96 гр, **556** 92—97, 19—29 гр, **557** 94—105 гр, **558** 79—88, **559** 19—29 гр, **560** 70—80, **561** 79—92 гр, **562** 74—85, 19—29 гр, **563** 203—216, 31—43 гр, **564** 105—112, 19—29 гр, **565** 19—29 гр, **566** 92—97, **570** 45—47; 24—26, 61—62, 90—92, 121—122, 157—158, 182—183, 205—206, 229—230, 250—252, 270—271/I, **680** 42—43, 151—153 гр, **681** 47—48, 151—153 гр,

682 39, 151—153 гр, **683** 26, 151—153 гр, **684** 151—153 гр, **685** 46—47, 151—153 гр, **711** 87—103 гр, **713** 20—21, 128—134 гр, **714** 15—20 99—104 гр, **715** 19—20, 21—23, 106—111 гр, **716** 20—23, 104—109 гр, **717** 16—18, 101—107 гр, **733** 156—213; 130—157, 166—191/II, **776** 25/I, **819** табл. № 2, **820** 22—27/II, табл. № 2, **822** 43—45/т 3, **823** 11—12; 1—29/I; 13—14 гр/т III, **824** 168—241/I, **827** 19—20, **828** 59—60 гр/т 3, **831** 67—69 гр/т 3, **832** 63—65 гр/т III, **833** 59—60 гр/т 3, **834** 50—53 гр/т 3, **836** 58—59 гр/т 3, **837** 43—45 гр/т 3, **839** табл. IV, **840** 84—89; 13—15 гр/т 4, **868** 160—172/II, **872** 136—160 гр, **873** 177—194, **903** 39—40, 418—423 гр, **905** 395 - 400 гр, **906** 400—405 гр, **909** 221—226 гр, **915** 403—408 гр, **916** 400—407 гр, **917** 467—472 гр, **948** 23—25; 2—89/I, **984** 592—598/II, **1055** 63—64/I, **1084** 102—108; 84—109/II, **1196** 104—109, 114—117, **1214** 14—15, **1291** 4—277, **1292** 6—8 гр, **1293** 1—3 гр, **1294** 1—4 гр, **1295** 14—18 гр/пос. сп; 3—10 гр/т II, **1296** 80—87, 249; 76—118/I, **1297** 14—18 гр/пос. сп; 3—10 гр/т II, **1298** 61—66, **1299** табл. 3, **1300** 14—18 гр/т I; 3—7 гр/т III, **1301** 101—111; 289—294/I, **1590** 5—6, **1685** 72 гр, **1724** 147—190, **1815** 470—537, 578—583, 604—610/I, **1817** 22—23/I; 508—593, 632—637, 652—677/II, **1874** 1—30/I; 92—95/II, **1875** 104—107/I, **1877** 120—123/I, **1878** 126—129/I, **1879** 112—113/I, **1880** 10—107; 158 - 161/I, **1918** 1—45, **1919** 1—34, **1920** 1—37, **1921** 1—46, **1922** 1—35, **1923** 1—26, **1924** 1—29, **1925** 1—33, **1926** 1—54, **1996** 1—81, **1997** 1—133, **1999** 1—173.

43. Мертвый с.-х. инвентарь (простой).

14 149—150, **30** 30—34/I, **32** 100—102, **34** 39—42/I, **182** 73—77 гр, **217** 96—99 гр, **219** 118—119 гр, **223** 29, **225** 118—121, **226** 62—67 гр/т А, **227** 123—131 гр/т II, **336—345** 18—27 гр, **374** 24—26, **390** 189—200, 256—275 гр, **391** 114—118; 132—133/I, 129—134 гр, **393** 46—51 гр/т Б, **394** и **396** 59—65 гр/т Б, **397** 66—73, **413** 118—126 гр, **415** 117—126 гр, **417** 178—179, **413** 119—130 гр, **419** 122—131 гр, **425** 50—65/I, **438** 15—24, 58—59, 102—103, 141—142, **439** 85—103, **440** 63—66, **441** 133—153, **493** 48, **494** 89—91, **495** 62—64, **497** 49—50, 222—227, **498** 45 - 47, **499** 47—49, **512** 18—21, 222—225, **556** 115—118, 34—39 гр, **558** 229—239, **559** 37—39 гр, **560** 133—141, **562** 209—215, 37—39 гр, **563** 252—255, 76—78 гр, **564** 200—204, 263—266, 37—41 гр, **565** 37—39 гр, **566** 23—30/I, **594** 1—34, 76—85, **595** 40—53, **596** 52—53, **602** 64—76, **680** 29—32, 105—115 гр, **681** 33—36, 105—115 гр, **682** 37—39, 105—115 гр, **683** 24—25, 105—115 гр, **684** 26—28, 105—115 гр. **685** 31—34, 105—115 гр, **712** 110—111, **725** 86—90, **733** 156—213; 130—157, 166—191/II, **755** 42—43, **767** 32—37 гр/т Б, **768** 117—119, **769** 32—37 гр/т Б, **770** и **771** 31—36 гр/т Б, **772** 32—37 гр/т Б, **773** и **774** 33 - 37 гр/т А—Б, **775** 18—19; 35—38 гр/т А—Б, **776** 58—60/III; 2—7/VII, **777** табл. II прилож., **793** 32—35 гр/т VI, **797** 74—91, **829** 1—74/II, **830** 112—113, **833** 1—106/II, **838** 90—97, **872** 76—88 гр, **873** 177—194, **879** 57, **903** 39—40, 398—417 гр, **905** 55—58, 373—374 гр, **906** 378—399 гр, **915** 381—402 гр, **916** 378—399 гр, **917** 445—466 гр, **949** 143—146, **956** 690—693, **957** 453—454, **959** 528—530, **960** 518—519, **961** 377, **1084** 93—102; 52—77/II, **1087** 23—38, **1213** 49—55, **1214** 9, **1217** 33—34, **1294-А** 110—136 гр, **1295** 13—22 гр/т II, **1296** 238—241, **1297** 13—27 гр/т II, **1299** 79—82, табл. 3, **1300** 10—24 гр/т 3, **1301** 221—222, **1349** 118, **1555** 7—8, **1590** 14—18, **1593** 1—69/I, **1595** 9—13, **1815** 470—537, 578—583/I, **1817** 22/I; 508—593, 632—637, 652—659/II, **1822** 32—33; 414—475, 502—505, 540—541/I, **1878** 164—171/I.

44. Улучшенный инвентарь, с.-х. машины.

58 20—22, **70** 115—125, **104** 147—149, **217** 96—99 гр, **221** 12—13, **223** 29, **225** 118—121, **226** 62—67 гр/т А, **227** 123—131 гр/т II, **266** 224—225,

336—**345** 18—27 гр, **374** 24—26, **390** 189—200, **394** и **396** 59—65 гр/т Б, **413** 118—126 гр, **415** 117—126 гр, **417** 178—179, **418** 119 -130 гр, **419** 122 -131 гр, **425** 50—65/I, **439** 85—103, **441** 133—153, **497** 51—53, 222—227, **498** 45—47, **499** 47—49, **513** 48—52, **527** 199—202; 252—254/I, **535** 94—95, **546** 47—49, **547** 49—51, 54—55, **564** 37—41 гр, **573**—**582** 30—34 гр/т I, **594** 1—34, 76—85, **596** 52—53, **667** 117—126, **679** 121—136, **680** 29—32, 105—115 гр, **681** 33—36, 105—115 гр, **682** 37—39, 105—115 гр, **683** 105—115 гр, **684** 26—28, 105—115 гр, **685** 31—34, 105—115 гр, **714** 51—52, **725** 86—90, **732** 369—374 гр, **733** 156—213; 130—157, 166—191/II, **767** 32 - 37 гр/т Б, **768** 117—119, **769** 32—37 гр/т Б, **770** и **771** 31—36 гр/т Б, **772** 32 - 37 гр/т Б, **773** и **774** 33—37 гр/т А—Б, **776** 58—60/III; 2 - 7/VII, **793** 32—35 гр/т VI, **797** 74—91, **800** 201—205; 100—101/I, **830** 140, **833** 50—51, **838** 90—97, **872** 76—88, **876** 106—109, **903** 39 -40, 398—417 гр, **905** 55—58, 373—374 гр, **906** 378—399 гр, **909** 156—164 гр, **915** 381—402 гр, **916** 378—399 гр, **917** 445—466 гр, **949** 143—146, **954** 19—79, **956** 690 - 693, 714—718; 1—175/I, **957** 453—454, 461—463; 1—140/I, **959** 528—530, 544—547, **960** 518—519, 525—527, **961** 377, 381—383; 1—210/I, **1084** 93—102; 52—77/II, **1087** 23—38; 180—183/I, **1213** 49—55, **1214** 9, **1217** 33—34, **1294**-А 110—136 гр, **1295** 13—22 гр/т II, **1296** 238—241, **1297** 13—27 гр/т II, **1299** табл. 3, **1300** 10—24 гр/т III, **1301** 220 - 222; 326—329/I, **1347** 133—144/I, **1349** 118, **1350** 1—44/I, **1353** 82—88/I, **1555** 7—8, **1590** 14—18, **1593** 1—69/I, **1595** 9 13.

45. Скот—количество, изменение его во времени, страховка его (см. 72—75 и 941).

24 110—111/II, **25** 130—131/II, **27** 20—31/I; II—XL/VII, **28** 18—45, II—XV/I, **29** 42—53, 60—73, II—XXV/I, **30** 70—73/I; 68—108/II, 55—80 гр, **31** 44—73; II—XIII/I, **32** 86—105, 122—123, II—XIX/I, **33** 46—109/I; 2—181/II, **34** II - XXI/I; 66—89, 90—113/II, **35** 78—117, II—XXXVII/I, **55** 105—137, **59** 150—155, **60** 196—197, **74** 70—79, 44—47 гр, **75** 54—128, **76** 2—135/I, складн. табл., **77** 2—99/I, складн. табл., **78** 2—93/I, **79** 2—77/I, **80** 2—103/I, **81** 2—141/I; 1—10/II, **82** 2—115/I; 1—8/II, **88** 54—59, **90**—**92**, **94** 30—46 гр, **96** 62—73, 41—68 гр, **98** 32—48 гр, **99** 66—81, 41—66 гр, **100** 50—74 гр, **101** 41—45; 14—19/I, **102** 30—46 гр, **104** 60—69, 39—64 гр, **107** 57—71, 39—64 гр; 244—258, 280—282/I, **110** 47—65 гр, **112** 62—79, 113—156 гр, **113** 32 - 50/I, **136** 56—68 гр, **137** 8, 32—36 гр, **176** 163, **177** 162—163, **181** 2 - 27/I, **182** 63—72 гр, **186** 34—58, **187** 235—248, **217** 76—82 гр, **219** 94—117 гр, **220** 45—54 гр, **221** 33—36, **222** 50—58 гр, **223** 47—49, 35—37 гр, **224** 47—55 гр/т А; 26—29 гр/т Б, **225** 100—108, **226** 51—59 гр/т А, **227** 102—112 гр/т II; 2 - 14/III, **237** 44—59, **239** 44—59 гр/т А, **278** 6, **298**—**307** 91—104 гр, **308** 3—22, 87—100 гр, **333** 11—15, 18—19, 72—73, **336**—**344** 31—55, **345** 31—55; 3, 8—9/I, **374** 24—26, **376** 91—121, **388** 109—116, **389** 22—28, **390** 189—200, 180—200 гр, 206—207 гр, **391** 87—95/I, 108—126 гр, **392** 14—17; 122—146/I, **393** 26—45 гр/т Б, **394** 17—25 гр/т Б, **396** 17—19; 17—25 гр/т Б, **397** 66—73, 116—117, **413** 338—343, 350—351, 57—68 гр, **414** 164—175, **415** 59—69 гр, **417** 46—57/I, **418** 97—118 гр, **419** 101—121 гр, **425** 50—65/I, **438** 6—7, 52, 77—81, 137, 164—165, **439** 1—9, 133—135, 169—171, **440** 11—14, 110—112, **441** 172—183, **448** 46—48, 52—54; 216—265/I, **455** 100—105, **462** 85—86, **466** 48, **470** 96, **475** 38, **476** 64, **493** 49—52, **494** 108—111, 46—59 гр, **495** 73—74, 47—61 гр, **496** 57—58, 76—95 гр, **497** 73—77, 228—230, 94—114 гр, **498** 52—55, **499** 49—51, **501** 21—27 гр, **502** 80—87, 92—95, 100—103, **528** 69—78, **544** 64 - 65, 86, **545** 146—153, **546** 94—96, **547** 106—108, **548** 4—8, **551** 4—31, **552** 55—63, **553** 103, **555** 68—82 гр, **556** 122—127, 40—47 гр, **557** 67—93 гр, **558** 259, 271, **559** 40—47 гр, **560** 80, 81, 153—159,

561 62—78 гр, **562** 239—250, 40—48 гр, **563** 268—273, 79—90 гр, **564** 232—241, 42—50 гр, **565** 40—48 гр, **566** 66—75/I, **569** 1—6, 45—50, 79—82, 113—119, 147—150, 179—184, 211—215, 239—242, 271—276, 309—312, 341—351/I, **570** 3—4, 43—45, 47—50, **571** I—VI; 1—237/I, **573—582** 24—29 гр/т I, **594** 34—40, 76—85, **612** 1—9, **618** 1—4, 6—8, **621** 7—11, 20—26, **649** 11—20, 27—39, **656** 2—15, **662** 6—33, 36—69, 72—91, **667** 49—64, 76—81, 105—110, **669** 21, **670** 196, 183—188/I, **671** 4—6, 21/IX, **672** 13—15, **675** 100—133, **678** 46—49, 52—53, **680** 23—26, 81—100 гр, **681** 81—100 гр, **682** 30—35, 81—100 гр, **683** 19—22, 81—100 гр, **684** 20—24, 81—100 гр, **685** 24—27, 81—100 гр, **697** 49—50, **698** 165—170 289, **706** 32—45, 147—154/I, **707** 30—45/I, **708** 28—41/I, **709** 31—129/II, **710** 23—67/I, **711** 68—73 гр, **712** 79—86, 91—102, **713** 44—50, 113—127 гр, **714** 73—83, 84—97 гр, **715** 85—97, 91—105 гр, **716** 79—87, 89—103 гр, **717** 57—63, 87—100 гр, **725** 152—156, **732** 330—368 гр, **734** 252—259 гр, **767** 12—31 гр/т Б, **768** 101—107, **769** 12—31 гр/т Б, **770** 21 гр/т А; 11—30 гр/т Б, **771** 24 гр/т А; 11—30 гр/т Б, **772** 12—31 гр/т Б, **773** 16—32 гр/т А—Б, **774** 16—32 гр/т А—Б; 96—117, **775** 19—20; 16—34 гр/т А—Б, **776** 3—12/III; 2—7/VII, **777** 43—50, табл. II приложен., **793** 4—31 гр/т VI, **795** 4—26 гр/т VI, **797** 54—71, **819** табл. № 2, **820** 37—39/II, табл. 2 приложен., **821** 40—68/I, **822** 127—132; 45—63 гр/т II, **823** 96—98; 1—29/I, **824** 76—83; 242—260/I, 45—63 гр/т II; **825** 70—71, 104—108; 28—46 гр/т III, **827** 135—137, 140—146, **828** 30—48 гр/т 3, **829** 138—140, 142—144; 33—51 гр/т III, **830** 124—133 **831** и **832** 32—52 гр/т III, **833** 45—49; 29—48 гр/т 3, **834** 32—49 гр/т 3, **835** 98—107, **836** 29—47 гр/т 3, **837** 16—32 гр/т 3, **838** 35—47, 241—245, **839** 5—12, 47, табл. 3, **840** 96; 6—22 гр/т 3, **841** 28—46 гр/т 3, **868** 160—173/II, **872** 89—111 гр, **873** 177—194, **876** 44—50, **877** 204—229, 232—237/II, **881** 78—115/I, **882** 48—177, **888** 116—119, **903** 33—39, 380—397 гр, **905** 51—55, 353—372 гр, **906** 359—377 гр, **909** 136—153 гр; 96, 98/I, **915** 362—380 гр, **916** 359—377 гр, **917** 426—444 гр, **948** 17—19, 21—22; 2—89/I, **949** 264—271, **956** 620—671, **957** 393—443, **958** 3—230, 234—283, 285—333, 334—345/I, **959** 468—514, **960** 470—503, **961** 340—360, **963** 274—289, **965** 130—131, 137—138, **978** 19—27; 150—155/I, **980** 7—16; 130—145/I, **982** 94—108; 232—263/II, **983** 24—26; 198—209, 225/II, **984** 55—63; 154—181/II, **985** 206—231/II, **986** 141—165/I, **987** 125—135/I, **988** 134—143/II, **989** 128—137/I, **990** 134—143/I, **991** 146—163/I, **992** 582—591/I, **1029** 1—133, **1031** 50—51; 89—98/II, **1041** 7—75, **1050** 1—41, **1055** 61—62/I, **1056** 3—14, 30, **1068** 111—136 гр, **1069** 28—66; 12—21, 26—27/I **1070** 55—57, **1082** 61—79, 74—95 гр, **1084** 108—115; 78—83/II, **1085** 14—15/I, **1193** 81—87/I; 38—42 гр/т пер. 84 г.; 6—7 гр/т пер. 51 г., **1194** 64—70, 186—193, 213—237, 246—283, **1199** 15, **1210** 21—23, **1213** 73—76, 86—101, **1214** 8—9, 16—17, **1217** 47—49, **1218** 67—69, **1250** 1—5, **1251** 13—67, 68—69, 135—154, **1252** 3—83, 144—147, **1292** 89—96 гр, 99—134 гр, **1293** 24—31 гр, **1294** 55—69 гр, **1294-А** 137—185 гр, **1295** 23—30 гр/т II, **1296** 241—245, 323—327, **1297** 28—36 гр, 56—68 гр/т II, **1299** 63—73, табл. 3, **1300** 25—34 гр, 53—54 гр/т III, **1301** 313—318; 142—269/I, **1344** 14—15, **1345** 19—20, 22—24, **1346** 27—28, **1347** 25—26, **1349** 113, **1355** 64—65, **1357** 57, **1358** 70—72; 13—18/I, **1359** 35—36; 70—75/I, **1360** 43—45, **1362** 44—45, **1363** 55—57, **1367** 36, **1368** 27—28, **1369** и **1370** 37—40, **1372** 34—35, **1374** 33—37, **1375** 73, **1382** 55—56, **1384** 52—53, **1386** 35—36, **1387** 34—35, **1388** 38—39, **1389** 45—46, **1390** 40, **1391** 34—37, **1392** 21—23, **1393** 16—17, **1394** 24—27, **1395** 45—47, **1398** 217—218, **1399** 101—103, **1401** 195—196, **1402** 75—76, **1403** 91, **1404** 179—180, **1405** 203, **1406** 90—94, **1407** 70—75, **1408** 68—74, **1409** 71—77, **1410** 78—82, **1411** 119—123; 101/I, **1412** 66—68; 46—48/I, **1413** 66—69; 64/I, **1414** 71—75; 75/I, **1415** 73—74, **1416** 106—112,

1417 82—87, **1418** 87—90, **1419** 78—79, **1516** 26—28, **1519** 2—55, 64—67, 74—101, 124—183, 230—307, 343—433, 507—551, **1522** 1—14, **1523** 39—79, 208—215, **1527** 22—65, **1539** 166—167, **1552** XIX—XX, 2—71, 76—77, **1553** 5; I, VII, IX/табл., **1590** 11—14, **1593** 1—69/I, **1595** 13—19, **1600** 1—34, **1605** 40—43, **1606** 43—103/I, посел. табл., **1685** 4—17, XXXV—XXXVI, 48—68 гр, **1686** 4—20, **1689** 11—12/I, 42—65 гр, **1690** VIII—IX/I; 42—65 гр/т 1—3, **1694** 100—104; 48—59 гр/т I—IV; 32—41 гр/т РО; 36—47 гр/т II РО, **1695** 92—99; 64—87 гр/пер. 83 г.; 200—217/II; 57—80 гр/РО, **1723** 405—437/I, **1725** 176—180, **1728** 40—63 гр, **1750** 62—63, **1766** 11—17, **1767** 6—18, прилож. 1-ое, 1—14 картогр., **1789** 35—36/I, **1815** 470—537, 578—583, 604—610/I, **1817** 19—21/I; 508—593, 632—637, 652—677/II, **1819** 19—21/I; 278—319, 344—347, 356—374/II, **1821** 19—21; 324—371, 400—403, 418—419, 434—437/I, **1822** 29—32; 414—475, 502—505, 518—521, 530—532, 542—545/I, **1823** 10—26 гр, **1824** 45—67, 122—149, **1874** 2—29/III, **1877** и **1878** 2—23/II, **1881** 196—206, **1882** 221—231, **1883** 176—186, **1884** 166—185/II, **1885** 162—201/I, **1886** 98—117/I; 32—33/II, **1891** 2—23/I, **1896** 1—7/I, **1927** 1—25 и табл., **1928** 2—47 и 5 картогр., **1929** 1—110; 1—199/I, **1937** 1—82, **1939** 46—47, **1946** VI.

46. Торгово-промышленные заведения и предприятия (см. руб. 98).

27 II—XLVII, **74** 73—75 гр, **75** 54—128, **76** 2—135/I, склад. табл. **77** 2—99/I, склад. табл., **78** 2—93/I, **79** 2—77/I, **80** 2—103/I, **81** 2—141/I; 1—10/II, **82** 2—115/I; 1—8/II, **136** 130—132 гр, **182** 136—138 гр, **187** 58—63, **217** 102—103 гр, **219** 129—131 гр, **221** 57—65, **222** 146—156, **223** 58—60, **224** 43—45 гр/т Б, **225** 163—168, **227** 171—173 гр/т II, **265** 1—21, **295** 14—112; 2—168/I, **298** 110—118 гр, **299** 110—118 гр, **300—302** 110—117 гр, **303** 110—118 гр, **304** и **305** 110—117 гр, **306** и **307** 110—118 гр, **308** 106—112 гр, **336—345** 81—87 гр, **391** 147—149 гр, **393** 51—74; 95—96 гр/т Б, **394** 110—111 гр/т Б, **413** 56 гр, **415** 58 гр, **418** 83—96 гр, **419** 87—100 гр, **493** 78, **494** 196—197, 69 гр, **495** 158—161, 71 гр, **496** 132—135, 111—112 гр, **497** 132—133 гр, **555** 109—111 гр, **556** 64—66 гр, **557** 118—120 гр, **559** 64—66 гр, **561** 103—105 гр, **562** 67—69 гр, **563** 100—102 гр, **564** 69—71 гр, **565** 67—69 гр, **680** и **681** 154—159 гр, **682** 48, 154—159 гр, **683** 33—34, 154—159 гр, **684** 35, 154—159 гр, **685** 154—159 гр, **711** 107—109 гр, **713** 147—149 гр, **714** 111—113 гр, **715** 119—121 гр; 1—18/III, **716** 118—120 гр, **717** 116—118 гр, **725** 161—174, **772** 26—28 гр/т А, **775** 72—73 гр/т А—Б, **797** 44—52, **800** 99/I, **819** таблица № 4, **820** 81—202/II, таблица № 4, **822** 162—163, **823** 1—29/I; примечан./т III, **824** 117, **825** 54—56 гр/т III, **827** 174—176, **828** 56—58 гр/т 3, **829** 59—62 гр/т III, **830** 191—193, 223, **831** 64—66 гр/т III, 217—335, **832** 60—66 гр/т III; 1—82/I, **833** 79; 56—58 гр/т 3, **834** 64—67 гр/т 3, **836** 55—57 гр/т 3, **837** 36—38 гр/т 3, **840** 120—121, **841** 54—56 гр/т 3, **842** 138—142/I, **876** 70—74/III, **877** 90—108/I, **878** 24—64/I, **882** 77—78, **883** 77—117, **884** 75—79, **885** 75, **887** 88, **888** 62, **903** 17—18 гр, **909** 208—210 гр, **956** 980—1088, **957** 707—790, **959** 803—894, **961** 616—691, **965** 82—316 гр/губ. т, 141—161, **981** 418—423/I, **983** 618—621, 622—623/II, **984** 664—667, 668—669/II, **985** 740—765/II, **986** 636—639/I, **987** 624—625/I, **988** 660—661/II, **989** 596—597/I, **990** 620—621, 639/I, **991** 574—627/I, **992** 598—625/I, **993** 604—605, 608—609, 612—639, **1030** 1—56, **1031** 3—54/I; 121—141, 180—195/II, **1056** 32—33, **1070** 70—81, **1082** 98—99 гр, **1189** 33—94; 1—26/I; 1—21/II; 1—12/III; 1—11/IV; 1—4/V; 1—5/VI; 1—7/VII, **1190** 1—22; 1—10/I; 95—148/II, **1194** 44—45, 168—183, **1213** 106—144, **1217** 52—60, **1218** 73—95, **1292** 191—192 гр, **1293** 66—67 гр, **1294** 71—72 гр, **1295** 5—6 гр/пос. сп.;

11—12 гр/т II, **1297** 5—6/пос. табл.; 11—12 гр/т II, **1299** таблица 3, **1300** 5—6 гр/т I; 8—9 гр/т III, **1301** 111—115; 142—269, 326—329/I, **1358** 72—84, **1359** 49—51, **1362** 54—57, **1366** 48—49, **1370** 41—42, **1372** 37—39, **1373** 40, **1374** 37—40, **1375** XXI—XXII, **1379** 43—50; 4—11/I, **1380** 36—37; 52—58/I, **1382** 101—104, **1383** 113—119, **1384** 100—107, **1385** 106—112, **1386** 42—50/I **1387** 43—50; 63—72/I, **1388** 47—54; 53—62/I, **1389** 48—53; 68—81/I, **1390** 43—48; 53—66/I, **1391** 52—65/I, **1392** 48—64/I, **1393** 26—27, **1398** 83—97, **1399** 47—69, **1400** 84—119, **1401** 92—95, 100—119, 197—229, **1402** 138—142; 73—105/I, **1403** 113—116; 24—57/I, **1404** 91—95, 220—266, **1405** 234—247, **1406** 95—126; 144—161/I, **1407** 32—50, 66—67/I, **1408** 74—111; 64—65/I, **1409** 39—57, 73/I, **1410** 83—130; 45—64, 81—82/I, **1411** 141—148; 126—147/I, **1412** 84—90; 66—95/I, **1413** 90—108/I, **1414** 91—105/I, **1415** 92—98; 96—103/I, **1416** 96—116/I, **1417** 72—91/I, **1418** 94—118/I, **1419** 84—110/I, **1605** 51—55, **1685** 77 гр, **1694** 60—61 гр/т II Р. 0, **1695** 99—102, 106—108 гр/пер. 83 г; 200—217/II; 90—95 гр/Р. 0, **1725** 270—285, **1815** 470—537, 578—583, 604—610/I, **1817** 23/I; 508—593, 632—637, 652—677/II, **1819** 21/I; 110—151, 330—335, 356—363/II, **1821** 126—173, 384—387, 416—418, 430—433/I, **1822** 33—34; 164—225, 486—489, 518—521, 528—529, 536—537/I, **1939** 10—62 гр.

48. Пожары и наводнения, страховка от огня.

16 77—86, **136** 1—19, складн. табл., **137** 16—17; 1—46/I; 1—8/II, 1—35/III; 1—9/IV, **138** 2—36; 2—22/I, **139** 1—41; 1—9/I, **140** 1—40; 1—9/I; 1—4/II; 1—40/III; 1—9/IV; 1—4/V; 1—44/VI; 1—9/VII; 1—6/VIII, **141** 1—69; 1—9/I; 1—6/II, **142** 1—52; 1—9/I; 1—6/II, **143** 57; 9/I; 6/II, **144** 1—60; 9/I; 6/II, **145** 1—68; 1—9/I; 1—6/II, **146** 1—76; 1—9/I; 1—6/II, **147** 1—76; 1—57/I; 1—6/II, **148** 1—102; 1—57/I; 1—48/II, **149** 100; 1—57/I; 1—48/II, **150** 1—112; 1—75/I; 1—48/II, **151** 1—126; 1—77/I; 1—86/II, **152** 18, **153** и **154** 1—8, **155—158** 1—9, **176** 168—189, **177** 168—169, **229** 1—30, 6 складных таблиц, **230** 1—264, **231** 1—176, **232** 1—XXVI, 1—192, **374** 56—63, **388** 169—171, **494** 85 гр, **495** 88 гр, **496** 129 гр, **497** 145 гр, **500** 1—174, **553** 78—80, **722** 2—313, **725** 278—299, **745** I—XIX; 1—42; 1—95/I; 1—58/II; 1—181/III, **819** таблица № 4, **820** 27—28/II, табл. 4, **839** табл. IV, **846** 1—412, **847** 1—355, **848** 1—119, **849** 1—189, **850** 1—348, **868** 160—172/II, **884** 60, **886** 72—73, **887** 74—75, **965** 658—705 гр/губ. т; 83—89 гр/у. т, **1055** 84—85/I, **1056** 38, **1243** 1—80; 1—21/I; 1—27/II, **1244** 1—47, **1245** 1—168, **1291** 4—277, **1294** 5 гр, **1346** 78—79/I, **1347** 111—117, **1352** 63—64/I, **1357** 17—30, 97, **1375** 70—72, **1394** 57—63, **1401** 137—143, 248—255, **1402** 118—122; 62—72/I, **1403** 186—192; 100—101/I, **1404** 164—171, 300—303, **1405** 184—190, 294—297, **1406** 247—253; 216—219/I, **1407** 209—216; 138—140/I, **1408** 247—254, **1409** 260—268; 154—156/I, **1410** 320—329; 194—196/I, **1411** 268—274; 254—255/I, **1412** 195—204; 151—153/I, **1413** 193—202; 158—160/I, **1414** 207—216; 155—157/I, **1415** 189—198; 207—209/I, **1416** 221—232; 179—181/I, **1417** 191—202; 153—155/I, **1418** 192—203; 175—177/I, **1419** 180—191; 175—177/I, **1596** 8—15, 3 табл., **1597** 6—85, **1598** 1—208, **1599** 1—73, **1724** 167—175, **1731** 1—17, **1790** 1—413; I—XLI, **1791** 1—442, I—XLVII, **1792** 1—493, I—LI, **1793** 1—433, **1794** 1—441, **1795** 1—207, **1796** 1—445, **1797** 1—460, **1798** 1—321 **1939** 220—238 гр, **1996** 1—205, **1997** 1—133, **1998** 1—56, **1999** 1—173; 1—104/I.

49. Денежные средства (см. 56).

1196 170 — 192, **1291** 4 — 277, **1292** 195 гр, **1293** 70 гр, **1294** 75 гр, **1402** 46 — 47 / I, **1403** 80 — 81 / 1, **1404** 282 — 283, **1406** 211 — 215 / I, **1408** 72—76/I.

50. Система хозяйства. С.-х. и оценочные районы.

14 130—139, **27** 20—31/I, **29** 42—53/I, **30** 1—5/I, **31** 102, **32** 74—79, **34** 33—45; 1—29/I; 66—89, 90—113/II, **35** 48—53, 100—146, **36** 150—158, **37** 3—25, 294—299, 316—317, 328—362, 390—409, **104** 4—10, 138—141, **107** 124—135; 244—282, 284/I, **113** 1—15, 32—50/I, **187** 186—195, **223** 29—30, **238** 1—6; 2—28, 45/I, **239** 66—67, **240** 1—7; I—XXVI/I, **278** 7—8, **288** 1—21, 25—68/I, **388** 47—100, **391** 11—12, 125—126/I, **413** 78—86, **414** 190—195, **417** 163—176, **425** 47—71, 77—89, **438** 55, **439** 27—32, **440** 52—60, **441** 31—62, 216—225, **478** 33—41, **493** 37—40, **494** 83—84, **496** 49, **497** 45—48, 223—224, **498** 39—41, **512** 21—24, **513** 48—52, **556** 112—115, **558** 211—215, **560** 120—122, **562** 187—189, **563** 236—238, **564** 189—198, **566** 1—7/I, **592** 1—207, **595** 27—33, **596** 47—49, **717** 64—65, **725** 76—78, **731** 12—17, 22—34, **733** 140—144, **734** 232—237 гр, **737** 62—66, **738** 8—31, **768** 119—123, **772** 1—72, **776** 50—58/III, **779** 18—41, **794** 43—52; 2—11/I, **796** 32—38; 1—18/I, **798** 39—47, 136—151, **800** 205—207, **825** 120—121, **829** 152—153, **835** 86—87, 92—97, **873** 139—144, 291—313, **903** 40—41, **905** 35—37, **949** 84—96, **954** 18—107, **956** 10—12, 676—688, 805—819, 839—843, 924—927, **957** 526—538, 568—572, 624—631, **959** 523—525, 616—627, 647—659, 738—739, **961** 2—10, 147—152, 464—471, 504—505, 568—569, **966** 32—40, 122—133, 172—177, 226—239, **967** 4—11, **968** 27—122; 296 — 313 / I, **1193** 74 — 81 / I; 12 — 77 / II; 1 — 33 / III, **1196** 132 — 135, **1197** 220—230, 248—286, **1210** 53—72, **1241** 1—60, **1296** 43—71, 120—125/I, **1298** 36—51; 90—93/I, **1300** 81—82, **1301** 80—93, 214—216, 374—381; 270—272/I, **1303** 14—26, **1306** 125—127, **1362** карта уезда, **1388** 7/I, **1685** 27—29, **1686** 21—23, **1687** 14—16, **1690** 7, **1694** 5—9, **1695** 22—23, **1725** 183—202, **1735** 1—152, **1843** 1—9/I, **1845** 85—102.

51. Организация частновладельческого хозяйства и хозяйства учреждений.

29 106—127/I, **30** 148—161/II, **31** 159—213; 100—113/I, **32** 160—165/I, **34** 109—117 / I; 136—143 / II, **35** 148 / I, **90** 1—44 / III, **91** 2—49/III, **92** 2—27 / III, **94** 1—83 / I, **95** 2—43 / III, **96** 79—81; 1—55 / III, **98** 2—43/III, **100** 2—37/III, **101** 11/I, **102** 2—31/III, **104** 141—146, **107** 79—82, **108** 18—31, **110** 1—55 / II, **112** 91—102; 1—73 / II, **218** 31—34; 2—166 / I; 2—7 / II; 1—49 / III, **221** 97—155; 2—145 / III; 2—17/IV, **223** 90—121; 1—47/I; 2—188/IV; 2— 13/V, **225** 203—236; 1—83/II; 2—118/III; 2—327/IV, **227** 2—34/II, **269** 3—48/II, **425** 409—456, **493** 89—97; 40—97/I, **499** 54—80, **572** XIX—XLIII/I, 1—74; 1—383/I; 1—158/II, **591** 1—41, 104—131, **662** 72—91, **663** 14—21, **667** 82—100, **669** 22—29, **670** 107—113/I, **671** 1—10/VIII, **672** 33—44, **673** 59—65, **675** 134—159, **678** 137—149; 52—53 / I, **714** 3—35 / III, **737** 13—61, **819** таблицы без №№, **820** 58—65/II и № 1 складная таблица, **821** 27—33/I, **822** 123—127, 184—232, 408—438, **823** 72—92; 1—29 / I; 1—65 / III, **824** 84—100; 2—60/II, **826** 1—33, **827** 137—140, 146—153, **828** 232—261, **829** 237—253; 170—224/I, **830** 134—144, **831** 170—209, **832** 174—212, **833** 57—64; 180—221 / I; 107—110 / II, **834** 255—297, **835** 168—201, **836** 222—233/I, **837** 298—303/I, **839** 4—5, 42—45, **840** 52—84; 1—55/II, **877** 230 — 231 / II, **956** 748 — 761, **957** 482 — 485, **959** 562 — 565,

960 540—547, **961** 402—405, **963** 248—271, **1035** 1—153, **1084** 51—93, 115—130; 44—47, 110—151/II, **1193** 104—118/I, **1251** 185—236, **1252** 193—276, **1296** 143—158, **1298** 108—120, 164—174, **1299** 82—111, **1301** 229—246, 248—260, **1355** 68—76/I, **1592** I—III, 1—317, **1695** 200—217/II, **1937** 1—82.

52. Доходность десятины земли.

1084 207—214/II, **1210** 44—45, **1213** 70, **1217** 44, **1218** 53.

520. Доходность сельского хозяйства вообще.

96 133—136, **195** 3—13, **425** 456—496, **430** 1—31, **431** 1—278, **432** 1—52, **433** 1—29, **499** 81—86, **708** 80—83/I, **709** 218—221/II, **738** 45—47, **794** 213—220, **820** 19—21/II, **822** 143—144, **824** 104—107, 108—114, **830** 253—254, **868** 2—13 гр/тVII; 7—10 гр/тVIII, **969** 33—76; 152—169, 218—222/I, **988** 740—800/II, **1070** 144—179, **1084** 123—125/I **1193** 32—33/III, **1197** V табл. **1296** 138—148/I, **1298** 270—272, **1301** 374—381, **1306** 11—19, 54—62, **1308** 26—42, 374—380/I.

521. Доходность 1 десятины пашни.

27 33—35, 38—39, 42, **28** 29—30, 33—34; 68—69, 73/I, **29** 54—69; 94—99, 102—104/I, **30** 88—99/I; 144—147/II, **31** 155—158; 92—98/I, **32** 117—120; 156—158/I, **33** 85—92; 174—176, 186—189/I, **34** 92—117/I; 145—146/II, **35** 100—146, **36** 94—98, 114—116, 150—158, **37** 266—269, 271—299, 322—362, **38** 9—38, **96** 76—87, 90—92, 113—116,/I, **101** 60—62; 98—111, 114—115/I, **107** 147—151; 292—293/I, **113** 35—45; 1—15, 28—31/I, **238** 66—70, 85—88; 45/I, **239** 105—111, **240** 37—41; 40—47/I, **278** 70—74, **284** 4—6, **413** 148—151, 368—374, **414** 210—213; 130—131/I, **417** 106—109/I, **421** 29—34, **425** 141—163, 409—456; 142—159/I, **437** 1—5, **512** 32—42, 126—151, 190—215, **595** 180—249, **596** 95—114, **690** 43—47, **691** 1—239, **693** 1—32, 64, **731** 46—51, 61—68, **733** 214—227; 122—129, 202—207/II, **737** 13—61, 76—79, **738** 8—31, **794** 125—128, **796** 60—61, 80—85, 125—126, 131—135, **798** 116—117, 132—135, **824** 101—103, **830** 245—250, **868** 11—12 гр; 23—24 гр/тII; 8—11 гр/тIII, **873** 325—357, **909** 118—128/I. **948** 65—66, **949** 151—162, **954** 15—107, **966** 13—64, 178—225, **969** 8—24; 64—99/I, **1083** 131—136; 168—183/I, **1084** 1—84/I, **1193** 18—19/III, **1305** 17—25, 72—151, 373—374, **1308** 1—6, 371—374/I, **1367** 12—22, **1375** 35—36, **1379** XXI табл., **1380** 38/I, **1394** 21—22, **1401** 64—66, **1403** 199—200, **1404** 52—53, **1410** 59—61; 38—39/I, **1411** 110—112; 94—95, 97—100/I, **1412** 54; 44—45/I, **1413** 62—63/I, **1414** 44—45/I, **1415** 34—35/I, **1416** 36—37, 44—51/I, **1417** и **1418** 34—35/I, **1419** 30—31/I, **1686** 38—39, **1693** 58—60, **1723** 390—392/I, **1750** 22—32, 48—55, **1752** 13—19, **1753** 29—30, **1754** 25—31, **1843** 8—12; 15—23/I, **1845** 58—84, **1846** 35—40.

522. Доходность 1 десятины луга.

27 52—55, **28** 52—56, **29** 83—86, **30** 129—157/I, **31** 229—232, **32** 182—185, **33** 111—114, **34** 147—148/I, **35** 147—161, **38** 39—44, **96** 123—127, **101** 67—70, **107** 161—163, **113** 62—66, **238** 121—124, **239** 196—197, **241** VII—X, 28—36, 56—60, **278** 79—80, **413** 189—190, **414** 228—232, **417** 211—217, **425** 243—244, 257—267, **512** 85—87, **595** 252—280, **596** 123—124, **690** 59—61, **691** 1—239, **693** 33—62, **733** 118—128, **735** 165—170, **737** 101—107, **738** 38—43, **794** 156—158, **796** 107—110, **824** 103—104, **830** 250, **873** 64—68, **949** 232—249, 262—263, **954** 108—133, **957** 540—545, **959** 633—637, 658—659, **961** 471—479, **967** 4—11, 18—29,

68—90, 91—96, **969** 24—33; 124—151/I, **1084** 88—105/I; 226/II, **1085** 1—22, **1193** 24/III, **1305** 29—38, **1306** 19—22, **1754** 34—38, **1843** 13—15; 24—25/I, **1846** 43—67, **1847** 13—15, 25—27.

523. Доходность 1 десятины леса.

27 91—99, **28** 127—147; 118/I, **29** 148—149, 173—177, 194—217, **30** 111—128/I, **31** 269—274, **32** 147—165, **33** 161—175; 252—253/I, **34** 191—227/I, **35** 170—242; 195—196/I, **36** 159—241, **37** 388—409, 411, **38** 45—60, **96** 127—129, **97** 2—5, 6—13, **105** 78—122; 1—57/I, **108** 93—106, 150—155; 23—28, 73—74/I, **113** 95—111, 113—114, 120—138, **242** 1—7, 12—56, **243** 1—15; 1—18/I, **244** 1—38; 1—10/I, **245** 1—17; 1—17/I, **246** 1—17; 1—16/I, **247** 1—15; 1—13/I, **248** 1—14; 1—13/I, **249** 1—10; 1—12/I, **250** 1—20; 1—32/I, **251** 1—10; 1—13/I, **252** 1—24; 1—16/I, **413** 200—233, **414** 260—272, **417** 277—282, **420** 1—124, **425** 358—382; 260—265/I, **437** 1—5, **512** 43—82, 228—254, 270—271, **595** 336—441, **692** 3—81, 9 скл. табл., **733** 79—85; 241—242/II, **735** 27—39, **736** 42, **738** 32—37, **824** 104—105, **830** 250—251, **868** 9—11 гр/тV, **873** 3—39/I, **949** 194—204, **954** 134—146, **956** 876—897, 914—923, **957** 606—621, **959** 660—745, **961** 516—549, 561—563, **965** 407—408 гр/губ. т, **968** 54—141; 184—294/I, **969** 33, **1085** 31—62, **1193** 31/III, **1306** 22—36, 64—108, **1843** 17—22; 27/I, **1844** 40—46, 108—116.

524. Доходность 1 десятины выгона и пастбищ.

27 68—71, **28** 87—92, **29** 117—118, **32** 192, **33** 123—130, **34** 156—162/I, **35** 161—162, **36** 9—13, **96** 129—130, **107** 165—167, **113** 47—50, **238** 162—166, **239** 202—206, **241** 37—44, **413** 195—199, **414** 273—284, **417** 291—292, **425** 387—409, **512** 87—90, **595** 281—284, **596** 123—124, **690** 64—72, **691** 1—239, **693** 63, **733** 228—264, **735** 184—187, **737** 87, **738** 44, **794** 209—212, **798** 130—131, **824** 104, **830** 250—251, **868** 10—12 гр/тVI, **949** 271—289, 303—307, **954** 147—149 и таблицы, **959** 579—593, **961** 438—448, **967** 29—31, 91—96, **969** 24, **1084** 105—122/I, **1085** 22—31; 13—18/I, **1305** 29, 38—43, **1843** 23, 28/I.

525. Доходность 1 десятины сада.

1305 26—29, **1306** 44—54, **1308** 26—42.

526. Доходность 1 десятины огорода.

1305 26—29, **1306** 36—43, **1848** 82—97.

527. Доходность 1 десятины приусадебной земли.

27 56—68, **28** 57—87, **29** 93—101, 110—113, **33** 115—122, **34** 162—166/I, **35** 162—169, **36** 9—13, **96** 117—118, **107** 164—165, **113** 45—46, **238** 142, 148, 150—160, **239** 151—169, **413** 234—239, **414** 284—287, **512** 87—90, **595** 249—251, **690** 73—79, **691** 1—239, **693** 33, **733** 3—18; 220—226/II, **737** 12—73, **738** 1—7, **796** 127—129, **873** 1—3/I, **954** 147—149, табл., **961** 364, **969** 8, **1084** 84—88/I, **1305** 25—26, **1750** 34—48, **1843** 16—17; 26/I.

530. Организация с.-х. труда и способ использования своей земли (своим инвентарем, наймом, супрягой, сдача земли и проч.), деление труда во времени по полу и возрасту (см. руб. 34).

27 20—31/I, II—XLVII, **28** 18—45, II—XV/I, **29** 42—53, II—XXV/I, **32** 73—74, **33** 46—77/I, **69** 326—332, **112** 108—109, 207—212 гр, **217** 63—67 гр, **218** 13—17, **219** 74—77 гр, **221** 27—31 гр, **223** 28—29, **224** 15—20 гр/тБ,

225 121—122, **226** 43—47 гр/т Б, **227** 93—96 гр/т II; 2—14/III, **238** 73—76, 80—84, **239** 92—105; 74—77 гр/т А, **391** 133—137/I, 94—101 гр, **413** 338—343, 17—20 гр, **415** 19—22 гр, **417** 116—121, **418** 13—16 гр, **419** 15—18 гр, **425** 50—65/I, **494** 100—102, 39—43 гр, **495** 40—44 гр, **496** 68—73 гр, **497** 42—43, 86—91 гр, **498** 34—35, **555** 57—62 гр, **557** 56—61 гр, **561** 49—54 гр, **562** 255—264, **563** 277—283, 72—75 гр, **564** 181—182, **571** 1—179/I, **596** 3—7, **711** 45—49 гр, **712** 135—152, **713** 27—31, конец прилож. к I отделу, 58—63 гр; 636—657/II, **714** 35—43, 37—41 гр, **715** 46—51, 54—58 гр, **716** 46—48, 53—57 гр, **717** 35—36, 53—57 гр, **732** 375—383 гр, **767** 59—66 гр/т Б, **768** 119—123, **769** 60—67 гр/т Б, **770** 59—66 гр/т Б, **771** 61—68 гр/т Б, **772** 61—68 гр/т Б; 1—72, **773** и **774** 60—67 гр/т А—Б, **776** 60/III, **793** 36—43 гр/т VI, **795** 31—38 гр/т VI, **797** 74—91, **822** 31—35 гр/т 2, **823** и **824** 31—34 гр/т II, **825** 39—42 гр/тII, **827** 153—154, **828** 35—43 гр/т2, **829** 31—32 гр/тIII, **830** 109—110, **831** 40—48 гр/тII, **832** 41—49 гр/тII, **833** 50, 62—67 гр/т2, **835** 86—87, **836** 37—48 гр/т 2, **837** 38—45 гр/т 2, **840** 30—35 гр/т 2, **872** 233—238 гр, **905** 254—288 гр, **906** 261—296 гр, **909** 173—175 гр, **915** и **916** 261—285 гр. **917** 246—279 гр, **1082** 418—425 гр; **1087** 176/I, **1294-А** 192 гр, 195—199 гр, **1295** 52—66 гр/т II, **1296** 233—235, **1297** 65—75 гр/т II, **1298** 155—164; 90—93/I, **1299** 73—111, табл. 3, **1300** 69—79 гр/т III, **1399** 11—47, **1527** 22—65, **1589** 76—81, **1685** XXXVII—XXXIX/I; 69—75 гр, **1689** 12/II, 66—70 гр, **1690** 66—70 гр/тI—III, **1694** 105—106; 72—77 гр/т I—IV, **1695** 88—92 гр/пер. 83 г., **1723** 393—402/I, **1815** 266—333, 560—565/I, **1817** 15—17/I; 336—421, 620—625, 640—651/II, **1819** 14—17/I; 194—235, 336—339, 350—355/II, **1821** 16—17; 224—273, 392—395, 410—411/I, **1822** 21—25; 290—351, 494—497, 512—513, 538—541/I.

54. Бюджет хозяйства.

112 268—271, **187** 274—293, **390** 189—200; 392—418 гр, **604** 131—144, **686** 1—216, **777** 104—113, **820** 50—55/II, **821** 8—18, **838** 286—303, **842** 4—6; 1—29/I, **875** 154—169/II, **880** 234—249, **901** 18—33/I, **1086** 74—76, **1197** 122—149, **1210** 48—52, 81, **1211** 1—130; 1—159/I; 1—24/II, **1401** 189—190, **1526** 1—299, **1589** 95—112, **1725** 119—148, **1743** 23—203.

55. Кустарная промышленность, местные промыслы и техническая переработка (см. 82).

12 1—58, **13** 1—56, 101—278, склад. табл , **14** 56—69, **15** 1—133, **16** 59—74, **17** 1—152, **18** 13—18, **22** 1—6, 9—155/I, **23** 1—72/I, **24** 4—5; 1—79/I; 120—127/II, **25** 4; 1—120/I, **27** II—XLVII, **28** II—XV/I, **29** II—XXV/I, **30** 46—76, 48—54 гр, **31** II—XIII/I, **32** 86—105, II—XIX/I, **33** 78—109/I; 2—181/II, **34** 177—236; II—XXI/I; 66—89/II, **35** II—XXXVII/I, **55** 105—137, **65** 1—80, 136—151/I; 17—25/II, **67** 2—42, **70** 8—50; 50^1—50^8/II, **71** 55—128, **96** 42—62, 103—119 гр, **99** 100—128, 117—125 гр, **104** 156—171, 104—112 гр, **107** 96—120, 101—117 гр, **108** 37—44, **110** 82—85 гр, **112** 138—267, 310—327 гр, **136** 117—129 гр, **182** 112—135 гр, **183** 1—48; 1—39/I; 1—120/II, **184** 1—51; 1—492/I, **185** 1—109; 1—161/I; 1—331/II, **187** 46—54, **213** 32—47, 142—161/I, **217** 104—108 гр, 298—303, **223** 51—58, **227** 166—178/I; 162—170 гр/т II, **228** I—XLVII, 1—381, **237** 39—43 гр, **239** 30—43 гр/т А, **273** 142—154, **278** 6, **283** 34—35; 6—9/II, **346** I—X; 1—341, **374** 37—43, **388** 148—158, **389** 59—66, **390** 358—375 гр, 380—387 гр, **391** 150—168 гр; 158—179/I; 1—21/III, **392** 2—10; 42—105, 106—121, 147—158/I, **393** 47—50; 90—94 гр/т Б, **394** 100—109 гр/т Б, **395** 28—113, **396** 47—63, 129—149, 154—161; 94—104 гр/т Б, **398** 1—54, **399** 1—94, I—XXVII, **400** 1—182; 1—31/I; 1—35/II; 1—94/III; I—XXV/I; I—XLIII/II;

I—XXVII/III, **401** I—XXXII, 1—274; 1—16/I, **402** I—XI, 1—129, **403** 1—97; 1—72/I, **404** 1—169, **405** 1—66; 1—102/I, **406** 1—55; 1—90/I, **407** 1—124; 1—111/I, **408** 1—94, **409** V—VIII, 1—124; 3—111/I, **410** V—VII, 1—66; 1—102/I **413** 49—75, 338—343, 350—351, 41—55 гр, **415** 43—57 гр, **448** 12—24; 3—49/I, **466** 33—42, **470** 34—89, **475** 28—32, **476** 55—59, **477** 1—19, **493** 67—77, **494** 169—195, 66—68 гр, **495** 119—132, 134—157, 68—70 гр, **496** 89—129, 107—110 гр, **497** 119—195, 128—131 гр, **498** 1—6/VII, **545** 314—322, **547** 227—231, **554** 1—146, **555** 99—106 гр, **557** 108—115 гр, **560** 1—369/II, **561** 95—102 гр, **563** 95—99; 1—396/II, **564** 1—505/II, **565** 1—655/I, **583** 1—205, **584** 1—63; 1—21/I, **585** I, 1—71; I—V/I, **586** I, 39; 1—21/I; 1—21/II; 1—11/III, **680** 37—40, 136—148 гр; 99—129/I, **681** 42—46, 136—138 гр; 147—171/I, **682** 42—47, 136—148 гр; 155—187/I, **683** 30—33, 136—148; 139—167/I, **684** 31—34, 136—148 гр; 151—156/I, **685** 39—45, 136—148 гр; 177-211/I, **687** 1—215; I—XV/I, табл. в конце, **711** 107—108 гр, **712** 135—152, **713** 51—55, 135—144 гр, **714** 83—90, 105—108 гр, **715** 112—116 гр; 19—57/III, **716** 72—73/I; 110—115 гр, **717** 33—35/I, 108—113 гр, **720** 8—84 склад. табл., **723** 1—42, **725** 37—41, 175—177, **732** 419—441 гр, **734** 46—71 гр, **767** 67—68 гр/т Б, 1—12, **769** 68—69 гр/т Б, **770** 67—68 гр/т Б, **771** 69—70 гр/т Б, 3—39, **772** 69-70 гр/т Б, **773** и **774** 74-75 гр/т А—Б, **776** 56—59/V, **819** табл. 4, **820** 81—202/II, табл. 4, **821** 18—23/I, **822** 145—162, 164—171; 22—28 гр/т 3, **823** 101—118; 1—29/I; 57—64 гр/т I, примеч./т 3, **824** 118—153; 168—260/I, **825** 70—71; 1—52/II, 131—178; 47—53 гр/т 3, **827** 157—174, 178—185, **828** 49—55 гр/т III; 1—54/I, **829** 168—208; 52—58 гр/т III, **830** 145—191, 224—243, **831** 53—63 гр/т 3; 217—335, **832** 53—59 гр/т III; 1—82/I, **833** 72—83; 49—55 гр/т 3; 1—106/II, **834** 56—62 гр/т I; 1—145/I, **835** 108—167, **836** 1—84; 48—54 гр/т 3, **837** 57—87; 39—42 гр/т 3, **839** 15—18, **840** 112—120, 122—134; 4—11 гр/т 4, **841** 47—53 гр/т 3; 1—51/I, **868** 160—172/II, **872** 50—73 гр; 2—371/II, **875** 1—35/II, **876** 1—23/II, **877** 36—54/I; 114—123/II, **879** 3—14/I, **889** 119—125, **890** 1—18/I, **891** 1—21; 3 складн. табл./I, **892** 1—12/I, **903** 2—31/II, **907** 1—211, **948** 26—33; 2—89/I, **950** 891—969, **951** 1—32; 3—211/I, **957** 1—140/I, **958** 6—232, 288—333/I, **961** 1—210/I, **969** 223—225/I, **973** 467—473/I, **974** 104—129, **976** 49—94, **978** 38—49/I, **980** 228—235/I, **982** 177—182; 680—711/II, **983** 29—30; 636/II, **985** 23—67; 745—765/II, **986** 374—379, 642—643/I, **987** 628—629/I, **988** 663—664/II, **989** 599, 602—603/I, **1031** 36—38; 54—92/I, **1038** 1—30; 1—198/I; 1—193/II, **1068** 246—253, 550—561, 874—889, 1050—1059, 1418—1432, 1808—1822, **1070** 68—69, **1080** 26—28, **1082** 79—109, 100—204 гр, **1194** 94—96, 218—237, 246—269, 278—283, **1199** 7—8, 10—82, **1200** 1—132, **1201** 1—83, **1202** 1—149, **1203** 4—97, **1204** 1—37, **1205** 1—56, **1206** 1—97, **1207** 1—30, **1208** 1—28, **1209** 1—95, **1213** 145—154, **1218** 95—98, **1294-A** 76—109 гр, **1356** 54—55, **1375** XXI—XXII, **1376—1378** 7—9, **1385** 51—57, **1387** 63—72/I, **1388** 53—62/I, **1389** 68—81/I, **1390** 8—9, 53—66/I, **1395** 76—83, **1396** 79—92; 36—47/I, **1397** 92—117, **1398** 63—83, **1401** 197—229, **1519** 2—55, 64—67, 74—101, 124—183, 230—307, 343—433, 507—551, **1556** 1—145, **1689** 71—83 гр, **1694** 106—109; 78—90 гр/т I—IV; 51—55 гр/т I P. 0; 63—67 гр/т II P. 0, **1695** 106—109; 93—105 гр/пер. 83 г.; 81—89 гр/P 0, **1724** 255—295, **1725** 55—67, 203—285, **1750** 65—73, **1759** 1—32, **1815** 130—197, 548—553, 586—610/I, **1817** 9—11/I; 164—249, 608—613, 652—677/II, **1819** 110—151, 330—335, 350—374/II, **1821** 12—14; 126—173, 384—387, 408—409, 414—415, 430—433/I, **1822** 14—17; 164—225, 486—489, 510—511, 516—517, 528—529, 536—537/I, **1824** 24—45, **1871** 111—114, **1876** 133-139, **1931** 1—51, **1932** 1—415; 1—135/I, **1957** 1—63, **1958** 1—465; 1—52/I.

56. Денежные расходы и приходы (см. 49).

74 96, 93 гр, **136** 151—152 гр, **222** 87 гр, **223** 70—71, **226** 84 гр/т А, **227** 200 гр/т II, **438** 145—148, **441** 160—172, **494** 88 гр, **495** 90 гр, **496** 132 гр, **497** 148 гр, **498** 103—104, **555** 126 гр, **556** 63 гр, **557** 136 гр, **559** 63 гр, **560** 1—369/II, **561** 121 гр, **562** 66 гр; 1—829/II, **563** 154—164; 1—396/II, **564** 68 гр; 1—505/II, **565** 66 гр; 1—655/I, **711** 121 гр, **713** 164 гр, **767** 35 гр/т А, **769** 27 гр/А, **771** 3—39, **772** 1—72, **831** 217—335, **875** 116—141/II, **878** 21—23/I; 74—75/II, **881** 48—52; 54—55/I, **882** 80—98, **883** 120—138, **884** 80—98, **885** 76—86, **887** 89—109, **888** 40—61, 63—73, **890** 27—71/I, склад. табл., **892** 26—43/III, **906** 208—211, **915** 164—167, **916** 252—255, **1877** 118—124, **1879** 157/I, **1882** 210—220.

57. Платежи и недоимки деньгами и натурой, налоги и сборы.

27 II—XLVII, **28** II—XV/I, **29** II—XXV/I, **30** 142—146 гр, **31** II—XIII/I, **32** II—XIX/I, **33** 2—181/II, **34** II—XXI/I, **35** II—XXXVII/I, **55** 105—137, **74** 82—93; 76—92 гр, **75** 54—128, **76** 2—135/I, склад. табл., **77** 2—99/I, склад. табл., **78** 2—93/I, **79** 2—77/I, **80** 2—103/I, **81** 2—141/I; 1—10/II, **82** 2—115/I; 1—8/II, **90** 74—85 гр, **91** 79—90 гр, **92** 78—90 гр, **94** 75—86 гр, **96** 120—126 гр, 40—42, **98** 81—92 гр, **99** 44—46, 126—132 гр, **100** 128—135 гр, **102** 77—88 гр, **104** 58—59, 113—119 гр, **107** 55—56, 118—124 гр, **110** 86—97 гр, **112** 36—37, 349—355 гр, **136** 134—150 гр, **137** 13—14, 81—100 гр, **141** 56/V, **176** и **177** 190—192, **182** 139—145 гр, **217** 109—117 гр; 3—446/IV, **219** 132—142 гр; 3—221/I, **220** 69—82 гр, **221** 65—75, 32—34 гр, **222** 74—86 гр, **223** 66—70, **224** 70—82 гр/т А, **225** 171—177, **226** 68—83 гр/т А, **227** 192—199 гр/т II, **273** 227—231, **376** 76—87, 91—121, **388** 158—166, **389** 49—54, **390** 189—200, 348—349 гр, **391** 163—182 гр, **393** 73—78 гр//т А; 97—100 гр/т Б, **394** 73—78 гр/т А; 112—115 гр/т Б, **396** 19—20, 47—63, 122—123; 121—128 гр/т А; 105—108 гр/т Б, **397** 74—87, 117—119, **411** 93—95, **413** 127—131 гр, **415** 127—132 гр, **418** 171—176 гр, **419** 204—209 гр, **438** 29, 110—111, 144—145, 165—168, **439** 129—133, **440** 91—95, **441** 207—225, **442** 180—183, **448** 25—31; 52—97/I, **493** 11—19, 84—88, **494** 19—29, 70—84 гр, **495** 19—28, 72—87 гр, **496** 113—128 гр, **497** 134—144 гр, **498** 96—102, 105—106, **553** 134—137, **555** 112—125 гр, **556** 134—138, 48—62 гр, **557** 121—135 гр, **558** 152—173, **559** 48—62 гр, **560** 98—105; 1—369/II, **561** 106—120 гр, **562** 124—128, 51—65 гр; 1—829/II, **563** 72—86, 103—116 гр; 1—396/II, **564** 134—141, 53—67 гр, 72—73 гр; 1—505/II, **565** 51—65 гр; 1—655/I, **566** 104—107, **671** 6—7/IX, **673** 67—80, **676** 172—177, **678** 49—60, **698** 270—271, **711** 110—120 гр, **712** 68—79, **713** 55—62, 150—163 гр, **714** 91—101, 114—124 гр, **715** 107—127, 122—130 гр, **716** 103—121, 121—129 гр, **717** 119—125 гр, **732** 532—546 гр, **760** 15/I, **767** 23—34 гр/т А, **769** 17—26 гр/т А, **770** 3—59, **772** 13—22 гр/т А, **774** 96—117, **776** 28—31/VI, **819** табл. № 2, **820** 223—244/II, табл. 2, **821** 36—38/I, **822** 46—54 гр/т III, **823** 1—29/I; 15—22 гр/т 3, **824** 168—241/I, **825** 70—71; 57—65 гр/т 3, **828** 61—68 гр/т 3, **829** 63—72 гр/т 3, **830** 209—222, **831** 56—66 гр/т II, **832** 57—66 гр/т II, **833** 49—50; 61—69 гр/т 3, **834** 54—63 гр/т 3, **836** 60—67 гр/т 3, **837** 46—59 гр/т 3, **839** 14—15, 47—48; табл. IV, **840** 16—24 гр/т 4, **841** 57—65 гр/т 3, **875** 76—116/II; 45—74/III, **876** 24—35/II; 38—65/III, **877** 1—35/I; 40—66, 82—83/II, **878** 1—20/I; 40—73/II, **879** 15—27/I; 42—81/II, **880** 46—90, **881** 21—33/I, **882** 50—63; 14—20/I, **883** 53—66; 16—23/I, **884** 51—59, 61—62, 263—269, **885** 50—74, 252—257, **886** 62—71, 74—109, 256—262, **887** 73, 76—87, 261—265, **888** 40—61, **890** 19—27/I; 30—55/II, **892** 13—31/III, **894** 10—13/I, **896** 64—78; 54—55/I, **901** 71—76; 14—16/I, **909** 227 гр, **948** 33—38; 78—79/I, **958** 6—233, 289—331,

346—353/I, **965** 96 гр, 317—333 гр, 347—403 гр/губ. т; 137—148 гр/у. т, 162—176, **975** 168—178; 334—337/I, **978** 44—50, **979** 315—317/I, **981** 424—433, 466—483/I, **982** 656—663, 748—767/II, **983** 624—625, 720—739/II, **984** 78—92/I; 670—671, 708—722/II, **985** 688—702, 742—743/II, **986** 654—667/I, **987** 672—687/I, **988** 662—663, 695—705, 720—735/II, **989** 598—599, 644—659/I, **990** 622—623, 638, 671—697/I, **991** 692—713/I, **993** 606—607, 610—611, 652, 664, 725—767, **1028** 1—65, 73—76; 2—61, 74—120/I, **1055** 64—69/I, **1070** 82—89, 144—179, 250—257, 260—266, **1088** 228/I, **1191** 43—44, **1193** 89—92/I; 35—37/т переписи 1884 г., **1194** 105—109, 202—204, 218—237, 246—283, **1197** 122—149, **1292** 196—214 гр, **1293** 71—85 гр, **1294** 76—94 гр, **1344** 31—35, **1345** 55—57, 104—115, **1346** 55—65, 74—76, **1347** 68—76, 89—91; 116—125/I, **1348** 188—192; 197/I, **1349** 166—170, **1350** 110—113; 87/I, **1351** 103—108; 48—49/I, **1352** 106—108; 62/I, **1353** 96—98; 105/I, **1354** 111—113, 143, **1355** 110—113/I, **1357** 96, **1359** 52—54, **1361** 65—71, **1362** 63—68; 158—161/I, **1363** 73—80; 96—99/I, **1364** 45—53, **1365** 53—61, **1366** 57—63, **1367** 43—45, **1368** 43—46, **1369** 60—62, 73—74; 76—77/I, **1370** 60—61, **1371** 40—41, **1372** 50—51; 63—64/I, **1373** 52—53, **1374** 49—51, **1375** 54—61, 67—69, XXIII—XLI, XLIV—XLV, **1376** 10, **1377** и **1378** 11, **1379** 34—41, 54—70; 22—38/I, **1380** 30—35, 46—48; 69, 81—96/I, **1381** 5—6, **1382** 73—75, **1383** 70—76, 124—125, **1384** 74—78, 80—83, **1385** 80—86, **1386** 59—63, 66—70, **1387** 57—68; 90—91/I, **1388** 60—71; 76—78/I, **1389** 73—88; 106—110/I, **1390** 65—82; 84—103/I, **1391** 59—74; 84—85/I, **1392** 72—73/I, **1393** 30—34, **1394** 33—46, **1395** 54—76, **1396** 51—79, **1397** 55—92, **1398** 103—127, **1400** 59—75, 119—135, **1401** 67—86, 119—137, 244—247, **1402** 77—97, 105—117; 57—60/I, **1403** 146—185; 96—99/I, **1404** 127—164, 269—299, **1405** 142—184, 248, 290—293, **1406** 148—224; 200—203/I, **1407** 137—159, 186—208; 122—137/I, **1408** 156—246; 112—125/I, **1409** 169—260; 136—153/I, **1410** 223—320; 170—193/I, **1411** 201—268; 166—187, 250—253, 256/I, **1412** 139—195; 110—129, 146—150/I, **1413** 144—193; 119—139, 156/I, **1414** 157—206; 119—137, 154/I, **1415** 138—157, 169—187; 171—189, 206/I, **1416** 173—220; 138—157, 178/I, **1417** 143—191; 112—130, 152/I, **1418** 145—192; 139—153, 174—186/I, **1419** 133—179; 133—153, 174/I, **1519** 53—63, 102—119, 184—223, 308—339, 434—506, 552—582, **1537** 1—25, карта, **1538** 128—170, **1589** 88—90, **1605** 56—60, LXXIX—LXXXII, **1695** 98—105 гр/Р. О, **1724** 320—377; 260—268, 274—279, 312—315, 326—327/I, **1750** 74—76, **1815** 266—333, 560—565/I, **1817** 14/I; 250—335, 614—619/II, **1819** 21/I; 278—319, 344—347/II, **1821** 21; 324—371, 400—403/I, **1822** 414—475, 502—505/I, **1873** 82—112/I, **1874** 103—107, **1876** 139—141, **1938** 1—39, **1939** 144—169 гр, 53—67, 72—73.

58. Кредит деньгами и хлебом.

187 250—274, **217** 3—446/IV, **219** 3—221/I, **221** 75—93, 35—37 гр, **223** 72—76, 47—48 гр, **224** 46—52 гр/т Б, **225** 177—186, **227** 174—191 гр/т II, **267** 181—184, **272** 85—90/I, **273** 154—158, **279** 93—104; 40/I, **280** 71—75, **282** 12; 29—32/I, **374** 32—36, **389** 54—57, **390** 189—200, 276—347 гр, **393** 70—75 гр/т Б, **394** 80—85 гр/т Б, **396** 47—63, **438** 28, 106—110, **439** 113—125, **440** 84—91, **441** 160—172, 216—225, **442** 54—65, 166—170, **448** 37—41; 177—192/I, **451** 82—86, 100—113, **478** 81—88, 122—133, **493** 79—83, **497** 196—204, **498** 107—129, **528** 43—58, **529** 152—178/I, **531** 24—27/I, **535** 88—90, **536** 23—36, **537** 188—197, **545** 308—313, **546** 43—44, 199—201, **547** 224—227, **552** 170—175, **553** 119—128, **554** 1—86/I, **560** 1—369/II, **562** 1—829/II, **563** 1—396/II, **564** 68 гр; 1—505/II, **565** 1—655/I, **667** 1—48, **671** 6—7/IX,

672 2—15, **673** 67—80, **675** 64—127, **676** 177—182, **678** 49—90, 112—136, **704** 6—8; 4—7/I, **707** 73—75, **710** 182—183/I, **712** 153—162, **725** 193—216, **772** 1—72, **777** 85—92 и табл. IV приложения, **802** 4—14, **803** 6—20, 28—29, **820** 245—254/II, **839** 48, таблица IV, **875** 36—75, 142—144/II, **876** 49—53/II, **877** 80—89/I; 88—90/II, **878** 88—105/I; 88—100/II, **879** 28—48/I; 90—105/II, **880** 144—165, **881** 56—58/I, **882** 108—124; 21—22/I, **883** 50, 154—174; 24—27/I, **884** 115—140, 269—275, **885** 104—128, 258—271, **886** 116—144, 263—271, **887** 115—146, 268—275, **888** 85—100, **892** 44—52/III, **894** 14—18/I, **896** 64—78; 46—49/I, **901** 76—79, 81—82; 4—9/I, **965** 161, **978** 44—50, **980** 213—215/I, **988** 133/II, **991** 688—691/I, **993** 124, **1033** 1—113, **1217** 72—80, **1218** 114—130, **1344** 17—18, **1345** 32—35, **1346** 50—55, **1347** 63—68, **1348** 160—187; 130—172/I, **1349** 159—165, **1350** 106—109, **1352** 103—105; 61/I, **1353** 93—95, **1354** 108—110, **1355** 80—88, **1356** 77—85, **1359** 51—52, **1368** 31—33, **1369** 67—72, **1370** 63—67, **1372** 48—49, **1373** 51, **1374** 47—49; 68—71/I, **1379** 70—73; 48—53/I, **1380** 48—51; 98—107/I, **1385** 70—73, **1386** 54—59; 58—59/I, **1387** 53—57; 82—89/I, **1383** 57—59; 72—75/I, **1389** 67—73; 92—105/I, **1390** 61—65; 74—83/I, **1391** 55—59; 74—83/I, **1392** 34—37, **1400** 82—84, **1401** 95—100, 230—231, **1402** 98—104, **1403** 140—145, **1404** 120—126, **1405** 134—142, 271—275, **1406** 225—246, **1407** 127—137; 78—82/I, **1408** 136—155, **1409** 147—168; 84—89/I, **1410** 155—223; 95—119/I, **1411** 174—201; 155—165/I, **1412** 122—139; 96—109/I, **1413** 125—143; 109—118/I, **1414** 134—156; 106—118/I, **1415** 131—138, 132—140, **1416** 163—173; 126—137/I, **1417** 135—142; 100—111/I, **1418** 134—144; 130—138/I, **1419** 125—132; 126—132 I, **1572** 1—19, **1573** 1—44, **1589** 90—92, **1605** XXXVII—LXVII, **1944** 1—166, I—V; 1—122/I.

59. Потребление и продовольственное дело; потребление вина.

1 102—105, **11** 1—105; 68/I; 25/II, **16** 89—109, **22** 4—8, **23** 6—13, **24** 1—2, 5—16, **25** 5—12, **29** 38—42, **30** 63—70, 100—103/I; 125—126/II, **31** 142—147; 81—85/I, **34** 74—79/I; 126—127/II. **55** 89—105; XVIII/I, **65** 81—116/I, **69** 341—352, **70** 51—57, **71** 129—137, **74** 97—103, **88** 23—54, **96** 34—40, **99** 41—44, **101** 16—17, **104** 55—58, **107** 48—54, **112** 27—34, 58—61, 110—114, 295—303 гр; 590—597/I, **163** 12, **187** 229—235, **204** 6—8; 1—69/II, **207** 29—33, **208** 51—53; 140—144, 206—207/I, **209** и **210** 24—28, **213** 1—16; 2—3/I, **223** 76—79, **225** 168—171, **227** 179, 184/I, **234** 1—162, **266** 137—150, 205—216, **267** 164—181, **268** 71—79, **269** 70—94, **270** 132—141, **271** 25—28/I, **272** 31—47/I, **273** 92—138, 163—204, **277** 149—157, 161—176, **279** 78—91, 214—222, **280** 64—71, 115—131, **281** 5—6; 20—21/I, **283** 8—12, **312** 44—46, **313** 1—18, **390** 206—217 гр, **411** 36—56, 83—92; 151—194, 220—226, 248—263/I, **413** 167—171, **425** 163—168; 160—165/I, **438** 148—150, **440** 38—39, **442** 54—65, 161—164, **448** 32—37, 42—45; 140—213/I, **462** 30—31, 110—116, **466** 29—32, 115, **470** 27—32, 163, **475** 25—28, 105—107, **476** 52—54, 143—149, **477** 41—42, 99—106, **478** 76—77, 81—88, **490** 12—13, 22—41, **494** 102—107, **514** 10—13, **516** 49—56, **526** 48—78, 93—105, **528** 33—42, 69—78, **530** 8—21, **531** 24—34, **535** 83—88, **536** 23—36, **545** 302—313, **546** 196—201, **547** 222—227, **550** 9—16, **552** 175—176, **553** 109—113, **601** 1—8, **602** 1—44, **604** 131—144, **609** 1—5, **625** 16—25, **631** 15—21, **646** 11—14, **653** 13—17, **667** 1—48, **669** 90—99, **672** 2—15, **673** 33—55, **675** 57—64, **676** 163—166, 197—200, **678** 61—90, 261—265, **698** 74—82, 267, **702** 15—21, **707** 54—88; 114—115/I, **708** 114—115/II, **709** 232—233/II, **710** 180—181/I, **712** 115—122, **755** 292—301, **756** 97—110, **757** 67—72,

760 3—27; 16/I, **777** 92—104, **801** 63—73, **802** 4—14, **803** 6—20, 28—29, **819** табл. 2, **820** 29—32, 42—50, 58/II; таблица № 2, **821** 5—8, 40—68/I, **822** 55—57 гр/т 3, **825** 127—128, **830** 121, **838** 272—284, **839** 12—14, табл. 3, **875** 131—132, 135, **878** 64—65, **880** 170—173, **881** 52—53/I, **882** 106—107, **883** 152—153, **884** 112—113, **885** 98—102, **886** 112—115, **887** 111—114, **889** 85—95; 2—25/I, **890** 109—111, **891** 108—110, **892** 20—23, **894** 66—82; 8—9/I, **896** 64—78; 52—53/I, **901** 79—81; 12—13/I. **902** 14—18, **921** 64—67, **948** 61—65, **965** 95 гр, 638—657 гр/губ. т, **974** 102—129, **975** 125—132, 134—145, 147—150, 152—154, **976** 120—135, **977** 33—41, **978** 37—43, **979** 22—29; 86/I, **980** 212/I, **981** 55—62, 108—109/I, **982** 87—88, 164—175; 224—229, 664/II, **983** 22—24; 190—195, 626/II, **984** 148—153 672/II, **985** 200—205, 766/II, **986** 134—139/I, **987** 122—125/I, **988** 130—133, 667/II, **989** 124—127/I, **990** 130—133/I, **991** 142—145/I, **992** 578—581/I, **993** 122—125, 645, 653, 657, 665, **1028** 66—73; 62—73/I, **1031** 39—40; 70—80, 196—209/II, **1070** 426—430, **1080** 25—26, **1086** 51—57, 70—76; 25—26/I, **1087** 94—97; 110—112/I, **1038** 11—14/I, **1089** 10—12/I, **1090** 6—7, 178—179/I, **1091** 8—10, **1092** 72, **1097** 97, **1187** 40—45, **1196** 127—142, 194—211, **1210** 78, **1225** 631—632, **1283** 4—34, **1292** 193—194 гр, **1293** 68—69 гр, **1294** 73—74 гр, **1344** 25—31, **1345** 38, 47—55, **1346** 66—73, **1347** 32—33, 77—89, **1348** 121—127, **1349** 136, **1350** 92—93, **1351** 82—87, **1352** 92, **1353** 79, **1354** 97, **1356** 64; 155—159/I, **1361** 41—49, 59—62, **1362** 60—62, **1363** 82—85/I, **1365** 45—49, **1368** 37—39, **1370** 50—52, **1372** 44—45, **1374** 45—47, **1375** XLVI—LXIII, 63—66, **1379** 12—15/I, **1380** 37—38, **1382** 60—62, **1385** 57—58, **1384** 84—88, **1385** 67; 88—91, **1386** 53—54, **1387** 51—52; 80—81/I, **1388** 54—55; 70—71/I, **1389** 65—66; 90—91/I, **1390** 59—60, **1393** 34—36, **1394** 46—48, **1395** 48—53, **1396** 45—51, **1397** 43—55, **1401** 58—60; **1402** 153—163, **1403** 193—198, **1404** 171—174, **1405** 190—198, 298—299, **1406** 256—262; 220—221/I, **1412** 156/I, **1415** 108—109, 115—116/I, **1496** 1—62, **1538** 193—198, **1547** 1—63, **1548** 1—42; 1—78/I; 1—5/II, **1577** 93—134, **1590** 18—19, **1605** 45—50; LXXXII—CIII, **1689** 5—6, **1695** 32—33, **1725** 174—175, **1732** 1—25, **1817** 422—507, 626—631/II, **1819** 278—319, 344—347/II, **1821** 21; 324—371, 400—403/I, **1822** 28—29; 414—475, 502—505, 536—537/I, **1869** 53—67; 100—103/I, **1870** 104—107, **1871** 103—118; 46—51/III, **1872** 95—108; 46—51/II, **1873** 83—112/I, **1874** 101—103, 142—160, 201—208, **1875** 119—130, 157—167, **1876** 126—130, **1877** 118—124, **1878** 102—108, **1879** 152—156/I, **1880** 108—118; 62—77/II, **1888** 40—44, **1889** 34—39, **1891** 2—25, **1896** 1—3/V, **1939** 200—219 гр, 42—45, 48—50.

60. Угодья.

14 82—86; 98—102, **27** II—XLVII, **29** 24—29, II—XXV/I, **30** 77—81, 85—98; 50—51, 54—55/II, 82—89 гр, **31** 49—53; 32—33, II—XIII/I, **32** 30—51; 74—79, II—XIX/I, **33** 2—181/II, **34** 91—95, 95—102; 56—61, 66—89 II; II—XXI/I, **35** 60—80; 2—19, I—XXXVII/I, **74** 54—58, 27—31 гр, **88** 12 таблиц приложения, **90** 1—409/I; 47—59 гр; 46—47/III, **91** 1—629/I; 2—3/IV, **92** 1—194/I; 12—13/IV, **93** 1—717, **94** 2—3/II, **95** 2—311/I; 46—47/III, **96** 74—79, 81—89, 69—83 гр, **97** 6—13, **98** 2—307/I, 49—58 гр; 2—3/IV, **99** 47—56, 67—83 гр, **100** 2—241/I, 75—108 гр, **101** 20—26; 6—7, 10/I, **102** 2—220/I. 47—62 гр; 2—3/IV, **103** 2—316/III; 1—23/IV, **104** 1—4, 87—97, 101—104, 112—117, 67—75 гр, **106** 2—453/I, **107** 75—79, 82—92, 65—76 гр, **109** 1—554/I, **110** 30—35 гр; 2—3/III, **111** 1—144; 2—516/I; 1—15/II, **112** 87—95,

102—103, 115—119, 157—165 гр, 171—182 гр, **136** 41/II, 39—43 гр, **176** и **177** 26—51, **182** 128—138, 146—151, 38—51 гр, **187** 88—106, **197** XIV—XVI, 26—133, **198** 10—14; 12—109/I, **199** 1—11; 2—135/I, **217** 53—57 гр, **219** 53—63 гр; 3—221/I, **221** 5—11, 7—14 гр, **223** 16—18, 1—16 гр; 14—59/III, **225** 43—45, 1—12 гр, **226** 2—37 гр/т Б, **227** 4—20 гр/т I, 74—77, 82—85; 2—14/III, **237** 62—68 гр, **239** 1—25, 31—35, **333** 5—6, **374** 15—16, **388** 47—100, **389** 35—40, **390** 189—200, 34—37 гр, 53—62 гр, **391** 65—86/I, 43—84 гр; 1—218/V, **393** 51—74; 39—52 гр/т А; 53—63 гр/т Б, **396** 77—85 гр/т А, **411** 24—89/I, **413** 304—311, 324—327, 332—337, 69—89 гр, **414** 86—87/I, **415** 70—79 гр, **416** 62—235, **417** 73—76, 81—85; 20—23, 42—45, 46—57/I, **418** 131—140 гр, **419** 132—141 гр, **422** 2—248/I, **425** 4—9; 2—13, 38—65/I, **438** 6—9, 52—54, 77—81, 138—139, 157—159, **439** 1—9, **440** 6—14, **494** 68—73, 19—29 гр, **495** 46—48, 19—29 гр, **496** 31—42 гр, **497** 42—43, 30—40 гр, **498** 33—34, **553** 103, **558** 144—146, **560** 88—94, **563** 10—11, 63—67, **564** 122—125, **566** 21—24, **572** XIX—XLIII/I, 1—74; 1—383/I; 1—158/II, **589** 10—28, 50—123, 124—142, **590** 1—445, **595** 1—16, **596** 1—2, **681** и **682** 39—63 гр, **683** 12—15, 39—63 гр, **684** 10—16, 39—63 гр, **685** 14—18, 39—63 гр, **706** 144, 146, **711** 21—30 гр, **712** 103—107, 165—167, **713** 22—27, 38—43 гр, **714** 31—32, 21—36 гр, **715** 34—43 гр, **716** 52—54; 1—5/I; 34—52 гр, **717** 41—42, 34—52 гр, **725** 73—76, **732** 106—131 гр, 307—329 гр, **734** 76—82 гр, 459—460, **767** 11—19 гр/т А, **768** 108—113, **775** 39—53 гр/т А—Б, **776** 50—51/III, **777** 50—55, **794** 40—43, **795** 10—18 гр/т V, **796** 32—37/I, **797** 114—122, **798** 31—39, **811** 1/I, **819** таблица № 1, **820** 28—29/II, таблица № 1, **822** 101—108, 135—137; 1—30 гр/т 2, **823** 38—39, 92—93; 1—29/I; 4—30 гр/т 2; 67—68/III, **824** 47—55, 68—72; 7—30 гр/т II; 166/I, **825** 6—10, 12—18, 61—62, 68—69; 4—34 гр/т II, **827** 88—90, 101—111, **828** 4—27 гр/т 2, **829** 6—26, 86—88, 95—96; 4—42 гр/т 2, **830** 79—84, 110—111, **831** 5—39 гр/т 2, 108—109, **832** 5—40 гр/т 2, 95—99; 1—82/I, **833** 1—12; 4—45 гр/т 2, **834** 4—40 гр/т 2, **835** 41—55, **836** 4—36 гр/т 2, **837** 3—37 гр/т 2, **838** 99—126, **839** 5—12, 45—46, табл. 2, **840** 4—12; 8—18 гр/т 2, **841** 4—42 гр/т 2, **868** 2—6 гр/т VIII, **872** 161—194 гр, **873** 3—28, 34—36, 43—48, **881** 4/I, **882—886** 4—5, **887** 3—6, **903** 103—205 гр, **905** 25—27, 87—199 гр, 254—288 гр, **906** 94—206 гр, 261—296 гр, **909** 45—90 гр, **915** и **916** 94—206 гр, **917** 79—191 гр, **948** 6—7; 2—89/I, **949** 46—52, **956** 114—212, 225—238, 312—471; 1—175/I, **957** 140—174, 212—303; 140/I, **958** 2—229/I, **959** 116—175, 223—335, 740—745, **960** 130—165, 194—289, **961** 146—153, 156—191, 212—273, 284—287, **963** 178—225, **964** 5—695, **965** 132—133, **968** 296—313/I, **1031** 25—33; 14—23/II, **1055** 1—2, **1056** 1, **1068** 26—33 гр, **1070** 22—24, 144—179, **1082** 205—261 гр, **1083** 1—3/I, **1084** 31—51; 2—32/II, **1085** 2/I, **1191** 33—37, **1193** 8—10/I; 1—5/III, **1194** 25—26, **1196** 97—104, **1210** 32—34, **1213** 3—4, **1214** 6—7, **1217** 24—30, **1218** 31—35, **1291** 4—277, **1292** 36—58 гр, **1293** 9—23 гр, **1294** 10—22 гр, **1296** 271—279; 120—125/I, **1298** 191—195; 90—93/I, **1299** 57—63, 115, **1301** 290—293; 90—123/I, **1306** 3—4, **1359** 42—43/I, **1361** 7—9, **1362** 16—19, **1363** 24—29, **1367** 4—5, **1368** 4—6, **1369** 11, **1375** VI, **1376** 36—37, **1377** 24—25/I, **1379** XV табл., **1380** 26—28/I, **1382** 12—14, **1383** и **1384** 16—19, **1385** 13—17, **1386** 8—10; 2—4/I, **1387** 2—4/I, **1388** 8—9, 12/I, **1389** 12—13; 7—9/I, **1390** 12—13; 10—12/I, **1391** 10—11; 8—10/I, **1392** 8—10/I, **1396** 1—4; 2—11/I, **1397** 2—11/I, **1398** 1—5, 230—239, **1399** 1—3; 8—17/I, **1400** 1—5, 218—229, **1401** 1—5, 148—159, **1402** 1—4, 55—59, **1403** 65—67, **1404** 2—3, 41—42, **1405** 1—3, 36—38,

1406 1—5, 54; 19—29/I, **1407** 1—4, 37—38, **1408** 1—4, 36; 1—3/I, **1409** 1—4, 38; 1—3/I, **1410** 1—4, 37—39; 1—3/I, **1411** 1—2, 71—73; 1—3/I, **1412** 1—4, 35—36; 2—3/I, **1413** и **1414** 1—5, 35; 1—3/I, **1415** 2, 27—29; 1—3/I, **1416** 1—5, 47—49; 2—5/I, **1417** 1—4, 35—37; 3—5/I, **1418** 1—4; 3—5/I, **1419** 1—4, 30—31; 3—5/I, **1516** 3—4, **1523** 19—26, 142—145, **1539** 72—74, **1590** 8, **1605** XXIX, **1685** 3—47; 2—15/I, 16—47 гр, **1686** 4—20; 2—13/I, **1687** 2—7/I, **1688** 3—6; 2—37/I, **1689** 3—4; 2—13/I, **1690** 2—16, 17—23/I; 20—41 гр/т I—III, **1691** 2—15, 16—33/I, **1692** 5—6; 2—17/I, **1693** 7—8; 2—27/I, **1694** 3—5; 1—45/I; 22—34 гр/т I—IV; 20—21 гр/т I Р О; 22—24 гр/т II Р О, **1695** 4—7; 2—12/I; 37—63 гр/пер 83 г; 200—217/II; 34—56 гр/Р О, **1723** 151—197/I, **1725** 151—163, таблица, **1728** 18—39 гр, **1729** 1—36, **1739** 52—70, **1750** 58, **1752** 3—4, **1753** 6—17, **1815** 198—265, 554—559, 604—610/I, **1816** 137—142, **1817** 250—335, 614—619, 660—677/II, **1818** 141—157, **1819** 11—14/I; 152—194, 366—374/II, **1821** 15—16; 174—223, 388—391, 430—433/I, **1822** 17—21; 226—289, 490—493, 528—529/I, **1824** 68—89, 156—161, **1845** 2—7, **1939** 42—45.

600. Распространенность землевладения; изменения в с.-х. культуре и в благосостоянии населения. Что надо для его повышения?

1 162—170, **55** 105—137, XX—XXVII, **58** 1—43, **59** 19, **70** 97—137, **96** 131—133, **107** 168—170, **112** 106—108, **181** 1—20 **207** 44—45/I, **266** 200—233, **267** 161—163, **268** 177—185, **269** 121—143/I, **270** 142—190, **271** 56—74/I, **272** 84—85/I, **273** 92—138, 231—238, **277** 200—213, **281** 14—16/I, **388** 184—189, **391** 137—141/I, **392** 2—10, 18—20; 42—105, 147—158/I, **397** 89—109, 120—130, 132—139, **417** 93—98, **438** 144—145, **439** 9—14, 182—186, **440** 1—6, 16—38, 99—104, **441** 62—68, **442** 134—150, **448** 4, 10—12, **458** 3—29, **478** 32—33, **494** 68—73, **495** 48—51, **496** 41—42, **498** 37—39, **529** 60—75, **535** 96—97, **552** 22—25, **563** 277—283; 1—396/II, **564** 1—505/II, **566** 18—23/I, **593** 7—80, **667** 111—137, **668** 108—117, **669** 1—20, **670** 173—195/I, **671** 1—2, 8—20, 22—26/IX, **672** 17—32, **675** 100—127, **676** 186—188, 190—192, 195—196; 2—52/I, **679** 121—136, **681—685** 78—80 гр, **698** 74—82, **701** 15—22, **702** 21—27, **755** 64—80, 170—176, **776** 38/I, **777** 113—115, **799** 169—195, **800** 214—220, **811** 51—55, **823** 101—118, **831** 217—335, **838** 304—313, **889** 107—110, **921** 64—67, **961** 368—369, **975** 137—138, 142—143, 146—147, 149, 151—154, **976** 111—119, **978** 37—43, **1070** 22—24, 34, **1086** 93—102, **1087** 38—56, 120—126; 184—185/I, **1088** 86—100; 54—55/I, **1089** 179—184, **1187** 45—47, **1192** 1—11, **1285** 1—16, **1304** 77—188, **1348** 108—115, **1414** 80, **1415** 64—66, **1416** 94—97, **1417** 73—76, **1418** 76—81, **1517** 1—112, **1518** 1—220, **1519** 68—71, 120—121, 224—227, 340—342, 583—584, **1871** 119—177, **1872** 109—132, **1873** 113—128, **1874** 100—146, 184—200, **1875** 131—156, **1876** 142—157, **1877** 125—145, **1878** 109—127, **1879** 95—116, **1892** 32—35, **1953** 27—54.

61. Полеводство.

1210 34—35.

610. Пашни и полеводство вообще.

14 114—118, **27** 20—31, **29** 60—73/I **30** 1—5, 70—73/I; 68—108/II, **31** 86—92 **32** 71—73; 106—122/I, **34** 1—29/I; 3—55, 66—89/II, **35** 100—146; 23—76, 78—117/I, **36** 14—22, **37** 2, **96** 30—48/I, **99** 56, **101** 20—49, 50—71/I, **107** 124—135, **182** 151—157, **219** 3—221/I, **225** 46—48; 113—114, **239** 41—45, **388** 101—109, **389** 41—44, **397** 66—73, 116—117, **417** 98—109, 121—125, **442** 158—160, **560** 94—95; 1—369/II, **563** 53—63; 1—396/II,

565 1—655/I, **680** 32—37, 116—134 гр, **681** 36—37, 116—134 гр, **682** 39—42, 116—130 гр, **683** 116—130 гр, **684** 28—31, 116—130 гр, **685** 34—38, 116—130 гр, **698** 268—269, **734** 230—231 гр, **738** 8—31, **760** 6—9/I, **771** 3—39, **772** 1—72, **777** 55—58, **794** 26—27/I, **796** 25—29, **823** 93—95, **825** 120—121, **829** 152—153, **830** 111—112, **831** 217—335, **832** 1—82/I, **839** 47, **889** 26—40/I, **956** 675—683, 732—765, **957** 447—451, 476—477, 480—485, **959** 519—523, 556—557, 560—565, **960** 507—514, 528—545, **961** 364—371, 394—403, **963** 248—271, **966** 1—64, 68—87, **1083** 22—30; 14—17/I, **1084** 110—151/II, **1196** 117—124, **1214** 10—13, **1292** 42—45 гр, 135—137 гр, **1293** 14—15 гр, 35—46 гр, **1294** 26—35 гр, **1296** 217—224, **1301** 293—295, **1389** 32—35/I, **1686** 14—30/I, **1690** 8—10; 24—64/I, **1691** 24—25, **1693** 39—45; 28—105/I, **1694** 23—25; 46—94/I, **1695** 28—30, **1723** 342—363/I, **1750** 5—6, **1754** 5—24, **1815** 266—333, 402—469, 560—565, 572—577/I, **1816** 137—142, **1817** 336—507, 620—631/II, **1819** 17—19/I; 194—277, 336—343/II, **1845** 9—10, **1937** 1—82.

611. Севооборот и системы полеводства.

166 8—9/I, **170** 58/I, **187** 186—195, **223** 26—29 гр, **226** 48—50 гр/т Б, **227** 27—30 гр/т I; 2—14/III, **238** 73—76, **393** 51—74, **414** 190—195, **417** 175—176, **425** 77—89, **439** 27—32, **440** 52—60, 62—63, **441** 216—225, **495** 56—59, **562** 187—189, **564** 189—198, **592** 1—207, **595** 27—33, **690** 32—35, **716** 94, **733** 10—80/II, **734** 232—237 гр, **796** 36—38, **830** 135—137, **838** 191—193, **872** 195 гр, **909** 54/I, **948** 44, **949** 92—96, **956** 683—688, 732—765; 1—175/I, **957** 447—451, 476—477, 480—485; 1—140/I, **959** 523—525, 556—557, 560—565 **960** 514—515, **961** 371—376, 394—403, **963** 248—271, **966** 8—13, **1082** 273—276 гр, **1084** 1—19/I; 110—151/II, **1213** 24—27, **1296** 159—168, 199—207, **1298** 120—125, 149—154, **1301** 226, 335—341, **1555** 1—5, **1685** 29—34, **1686** 24—25, **1687** 16—23, 1688 1—17, **1689** 9—13, **1691** 26—27, **1692** 10—15, **1693** 39—45, **1694** 32—33, **1695** 23—25, **1723** 370—373/I, **1750** 13—14, **1815** 266—333, 560—565/I, **1817** 422—507, 626—631/II, **1819** 236—277, 340—347/II, **1821** 17—19; 274—323, 396—399/I, **1822** 352—413, 498—501, 542—545/I, **1824** 90—111, 150—155, **1845** 10—19.

612. Состав культур (род возделываемых растений, пропорция посевов, ее изменение во времени и проч.).

1 32—43, **14** 139—146, **24** 114—115/II, **25** 134—135/II, **27** 39—42; 20—31/I, **28** 30—33; 18—45, 70—72/I, **29** 42—53, 60—73, 100—101/I, **30** 5—15, 70—73/I; 68—112/II, **31** 102—111; 44—73/I, **32** 74—79; 86—122, 130—133/I, **33** 46—109/I, **34** 1—29/I; 90—113, 124—125/II, **35** 78—117, 132—133/I, **36** 98—114, **37** 4—29, **58** 3—16, **74** 58—67, 34—40 гр, **75** 54—128, **76** 2—135/I, складн. табл. **77** 2—99/I, складн. табл. **78** 2—93/I, **79** 2—77/I, **80** 2—103/I, **81** 2—141/I; 1—10/II, **82** 2—115/I; 1—8/II, **88** 23—54, **90** 65—70 гр; 46—47/III, **91 и 92** 64—75 гр, **95** 46—47/III, **96** 34—40, 88—99 гр, **98** 66—77 гр, **99** 99—113 гр, **100** 113—124 гр, **102** 63—73 гр; 2—3/IV, **104** 52—55, 138—141, 86—100 гр, **107** 48—54, 124—135, 85—97 гр, **110** 66—76 гр, **112** 102—103, 245—294 гр, **136** 42—52 гр, **137** 12—13, 59—80 гр, **166** 28—31; 18—27, 65/I, **169** 20—21, **170** 25—26; 14—23, 59/I, **181** 2—27/I, **182** 92—103 гр, **187** 191, 195—197, **201** 2—17, **211** 8—10; 6—9/I, **212** 80—81/I, **213** 166—167/I, **221** 11, 46—52 гр, **223** 30—34 гр, **225** 113—114; 26—34 гр, **226** 52—59 гр/т Б, **227** 33—41 гр/т I; 149—161 гр/т II; 2—14/III, **238** 10—14, 76—77; 29/I, **239** 54—62, 113, **240** 7—11; 1—3/I, **266** 92/II, **268** 49—59, **279** 131/I, **282** 44—45/II, **284** 7—21, **290** 8/I, **291** 46, **336—344** 60—80 гр, **345** 60—80 гр; 3—7/I, **374** 24—26, **388** 101—109, **389** 41—44, **390** 189—200, 38—52 гр,

391 128—131, 150—153/I, 102—107 гр, **393** 54—62 гр/т А, **394** 54—62 гр/т А, **396** 17—19; 89—97 гр/т А, **413** 117—119, 344—349, **417** 114—116; 46—57/I, **418** 141—170 гр, **419** 142—170 гр, **421** 28—29, **425** 50—65, 68—73/I, **438** 164, **439** 33—43, **442** 34—54, 158—160, **444** 13 складных таблиц, **455** 6—12, 20—24, **458** 3—29, **477** 47—56; 22—27/I, **478** 41—44, 93, **493** 40—43, **494** 84—89, **495** 59—62, **496** 49—52, **497** 48—49, 223—224, **498** 37—39, 41—45, **501** 35—46 гр, **512** 12—15, **514** 26—32, **520** 69—71, **529** 102—109, **546** 47, **547** 49, 56—65, **549** 3—7, **552** 13—15, 17—21, **553** 103, **556** 119—121, **558** 221—228, 247—254, **560** 124—133, **562** 197—208, **563** 246—252, **564** 216—219, **566** 11—18, **573**—**582** 19—23 гр/т I, **593** 1—80, **595** 33—40, **596** 46—52, **601** 22, **605** 1—24, **608** 1—25, **614** 1—3, **620** 6—7, **626** 10—34, 44—49, 60—63, **648** 7—10, 12—34, **655** 3—25, **666** 94—97, 116—123, **668** 98—107, **670** 31—47/I, **671** 1—17/II, **672** 84—97, **673** 81—104, **674** 25—46, **676** 41—76, **679** 27—36; 2—7/I, **680** 129—130 гр, **681** 37—40, 123—130 гр, **682** 39—42, 123—130 гр, **683** 26—28, 123—130 гр, **684** 28—31, 123—130 гр, **685** 34—38, 123—130 гр, **690** 104—113, 123/I, **694** 30—34, **695** 12, **696** 1—2, **697** 11—13, **698** 186—189, 194—195, **706** 21—22; 32—45/I, **707** 30—45/I, **709** 31—37/II, **710** 23—67/I, **712** 112—113, **716** 58—64 гр, **717** 66—67, 58—64 гр, **725** 78—86, **731** 52—55, **733** 144—150; 10—80/II, **734** 238—251 гр, **737** 3—5, 66—69, **738** 8—31, **755** 155—168, **760** 6—9/I, **762** 3—7, **763** 3—7; 17/I, **765** 3—7,57, **768** 123—124, **770** 3—59, **775** 26—31, **776** 52—55/III, **777** табл. 3 прилож. **793** 10—14 гр, 21—25 гр, 34—36 гр/т III; 4—32 гр/т IV; 4—26 гр/т V, **794** 64—72; 26—27/I, **795** 19—43 гр/т V, **796** 38—40, **797** 94—111, 144—161, **798** 54—57, **799** 48—54, **800** 207—209; 8—9/I, **805** 5—13; 20—32/I, **807** 2—3, **808** 6—7, 150—151, **809** 6—7, 130—131, **810** 1—13, 66—68, **811** 2—3/I, **820** табл. 2, 3, **822** 139—140, **823** 3—7 гр/Т III, **824** 72—76, **825** 124—127; 4—21 гр/т III, **827** 154—156, **829** 158—163; 4—22 гр/т III, **830** 114—120, **832** 5—12 гр/т III, **833** 4—21 гр/т III, **834** 5—22 гр/т III, **835** 90—92, **836** 4—21 гр/т 3, **838** 134—164, **839** 12—14, **840** 84—89, **872** 196—228 гр, 254—281 гр, **873** 139—144, **876** 42—67/I, **881** 9—12, 28—29; 78—115/I, **903** 41—48, 334—337 гр, **905** 37—43, 289—352 гр, **906** 297—358 гр, **909** 176—185 гр; 55—61/I, **915** 297—361 гр, **916** 297—358 гр, **917** 291—425 гр, **919** 5—8; 30—32/I, **920** 3—4, **923** 11; 18—20/I, **929** 42—44/I, **930** 46—48/I, **949** 96—101, **956** 693—718, 734—767, **957** 454—463, 478—479, 486—491, **959** 530—547, 558—559, 566—573, **960** 514—515, 520—547, **961** 378—381, 396—405; 1—210/I, **963** 248—271, **969** 2—19/I, **974** 68—101; 138—161/I, **976** 95—111; 2—81/II, **977** 46—87/I, **978** 9—18; 156—173/I, **980** 20—28; 146—161/I, **982** 26—39; 56—86/I, **983** 26—28; 54—83/I, **984** 5—13; 57—81/I, **985** 6—33/II, **986** 9—32/I, **987** 1—9/I, **988** 9—17/II, **989** 4—12/I, **990** 5—13/I, **992** 446—453/I, **1027** 2—115, **1031** 25—33; 24—36/II, **1051** 2—10, **1068** 143—155 гр, **1069** 2—11, 26—27/I, **1070** 30—34, **1082** 426—469 гр, **1083** 30—39; 4—7, 18—33/I, **1084** 19—25/I; 110—151/II, **1086** 77—78; 48—49, 62—63/I, **1087** 152, 156/I, **1088** 229/I, **1089** 220—221/I, **1090** 272—273/I, **1091** 120—123, **1092** 77—79, **1093** 61—66, **1094** 63—67, **1095** 79—83, **1096** 76—77, **1097** 77—81, **1176** 28—30; 110—120/I, **1178** 18—20, **1194** 43, 86—89, **1199** 4, **1210** 35—36, 38—42, 79, **1213** 27—46, **1214** 10—13, **1217** 30—31, **1218** 36—41, **1225** 442—445, **1294-А** 246—371 гр, **1296** 279—289, **1298** 196—201, **1304** 19—26, 77—188, **1308** 13—19/I, **1344** 11, **1347** 21—22, **1350** 73; 62—66/I, **1352** 74—75; 27/I, **1353** 66, **1354** 83, **1356** 45—47, **1357** 76—78, **1359** 26—28; 40—41/I, **1360** 18—21/I, **1361** XXVI—XXIX, 25—29, **1362** 17; 46—49/I, **1363** 22—23/I, **1364** 22—23/I, **1366** 22—25/I, **1370** 34—37/I, **1371** 30—33/I, **1373** 22—23/I, **1374** 30—31/I, **1376** 32—35/I, **1382** 29—32, **1383** 32, 97, **1384** 32, **1385** 28,

1386 22—25/I, **1387** 15—17, 20/I, **1388** 30—33/I, **1390** 32—33/I, **1391** 25—27; 31—33/I, **1392** 22—23, 26/I, **1394** 13—16, **1395** 21—30, **1396** 23—31, **1397** 18—24, **1398** 30—40, **1399** 77—84, **1400** 24—27, **1401** 20—22, **1402** 59—63, **1403** 68—70, **1404** 45—46, **1405** 43—44, **1406** 30—37, 38—140/I, **1407** 29/I, **1408** 41—43; 28—33/I, **1410** 30—34/I, **1411** 77—80; 86—90/I, **1412** 40—42, **1413** 38—41, **1414** 40—41; 36—40/I, **1415** 30/I, **1416** 28—32/I, **1418** 39—42, **1419** 35—38, **1516** 12—16, **1523** 29—36, 146—151, **1539** 75—92, **1552** XXIII—XXIV; 78, **1553** II, III табл., **1589** 73, **1595** 19—23, **1605** 18—20, **1606** 1—25/II, **1688** 17—19, **1690** 10—11, **1691** 32—33, **1692** 17—18, **1694** 33—35, **1725** 29—32, **1739** 70—78, **1815** 266—333, 560—565/I, **1817** 17—19/I; 422—507, 626—631/II, **1819** 17—19/I; 236—277, 340—343, 356—371/II, **1821** 17—19; 274—323, 396—399/I, **1822** 352—413, 498—501, 518—521, 530—532, 542—545/I, **1823** 27—42 гр, **1824** 112—121, **1845** 10—19, **1869** 82—99/I, **1870** 86—103, **1871** 24—45/III, **1872** 63—68; 24—45/II, **1874** 2—29/III, **1875** 55—58/III, **1876** 56—58/II, **1877** 59—64/II, **1878** 58—63/II, **1880** 56—61/II, **1883** 2—5, **1884** 146—165/II, **1885** 132—161/I, **1886** 78—97/I, **1891** 54—58/I, **1896** 1—9/III.

613. Урочное положение.

28 60—63/I, **29** 45—54, 108—110; 87/I, **30** 130—143/II, **32** 138—149/I, **33** 152—153, 162—173, 177—185/I, **34** 89—91/I; 132—133/II, **37** 178—187, **96** 107—110, **107** 137—142, **238** 142—148; 43—44/I, **239** 124—126, **413** 355, **414** 205—206; 114—117/I, **417** 66—71/I, **421** 10—16; 20—25/I, **425** 84—85/I, **595** 110—117; 97—107/I, **596** 82—83, 136—137, **706** 85—103/I, **707** 65—67/I, **708** 62—66/II, **709** 178—182/II, **710** 125—128/I, **731** 41—43, **733** 3—18, 156—213, **737** 72—75, **738** 8—31, **794** 100—110, **796** 62—77, **798** 101—106, **873** 256—290, **949** 141—151, **961** 596, **1083** 94—109, 90—106/I, **1084** 59—62/I; 178—179/II, **1191** 194—196/I, **1197** IV табл., **1210** 45—48, 77—78, 82, **1213** 69, **1217** 42—44, **1218** 51—52, **1230** 8—13, **1852** 1—41, **1873** 40—43/II, **1878** 132—163/II.

614. Техника полеводства.

1526 1—299.

6140. Техника полеводства вообще.

2 16, **35** 100—146, **72** 58—67, **225** 122—124, **238** 79—80, **239** 66—67, **414** 195—200, **417** 180, **425** 73—74, **731** 34—36, 57, **737** 72—75, **755** 42—51, **794** 60—61, **796** 40—43, **798** 47—54, **800** 104—108/I, **825** 122—124, **829** 156—158, **835** 89, **838** 194—202, **918** 80; 74/I, **919** 2, **948** 40—41, **949** 133—142, **954** 19—79, **956** 693—718, **960** 520—527, **961** 379—383, **1083** 81—94; 84—86/I, **1084** 53—59/I; 180—181/II, **1087** 182—183/I, **1090** 70—72/I, **1091** 69, **1197** 230—247, **1210** 42—44, **1213** 47—55, **1217** 31—35, **1218** 36—41, **1296** 245—249, **1298** 177—181, **1301** 222—229, 342—343, **1685** 30—40, **1695** 33—35, карта, **1725** 32—40, **1752** 7—10, **1845** 20—22, **1851** 1—129.

6141. Обработка почвы, ее время и стоимость (см. 83).

30 34—35/I, **31** 111—112, **32** 100—102, **33** 46—77/I, **34** 39—42/I, **58** 22—27, **59** 10, 13; 12—13/I, **60** 13; 16—17/I, **61** 38—43, **70** 112—115, **104** 146—147, **166** 8—9/I, **170** 58/I, **187** 197—202, **202** 2—65/I, **206** 53—54/I, **210** 8—9, **211** 5—8; 4—7/I, **223** 30—31, **238** 20—21, **280** 8—10/I, **388** 122—123, **413** 121—123, **421** 10—14, **440** 66—70, **441** 133—153, **442** 171, **451** 14—18, **478** 23—25, 56—57, **493** 46—47, **494** 89—91, **495** 62—64, **496** 52—53, **497** 49—50, **520** 141—178, **545** 55—58, **546** 37—40, **547** 39—41,

558 235—244, **560** 141—144, **562** 216—223, **563** 256—258, **564** 204—208, **566** 31—39/I, **594** 40—61, **595** 40—53, **596** 53—55, **602** 64—76, **603** 56, **666** 150—156, **667** 126—132, **694** 27—29, **712** 110—111, **717** 65—66, **725** 86—90, **755** 42—51; 45, 60—61/I, **756** 1—2, **794** 52—56, **800** 209—211; 103/I, **830** 112—113, **833** 52, **1555** 7, **1685** 45—46, **1686** 25—27, **1687** 23—28, **1688** 19—22, **1689** 16—17, **1690** 11; XI/I, **1691** 33—35, **1692** 28—33, **1693** 45—54, **1694** 37, **1723** 342—363/I, **1750** 14—22.

6142. Пары (толоки).

805 1—5, **1087** 3—7; 177/I, **1294-А** 244—245 гр, **1296** 314—317, **1301** 219—221, 309—313, **1359** 23—25.

6143. Время, условия, количество и густота посева; сокращение посевов, пересевы озимых и посевная площадь.

1 7—11, 28—30, 43—48, **2** 16, **5** 3—6, **9** 3—4, 15, **14** 151—156, **22** 36—37, **23** 19—22, **24** 63—67, **27** 29—30; 58—59/I, **28** 26; 18—29, 54/I; II—XV/I, **29** 43—44; 86, II—XXV/I, **30** 62—63/I; 68—108, 113—124/II; 139 гр, **31** 114—116; 44—73, II—XIII/I, **32** 106—122, II—XIX/I, **33** 4—12, **34** II—XXI//I, 66—113/II; **35** II—XXXVII/I, **36** 74—78, **55** II—XXVII/I, **58** 27—28, **59** 10—13, 16—17; 14—21, 30—31, 36—90/I, **60** 13—14, 18; 18—29, 38—39/I, **61** 44—59, 72—73, **66** 14—21; 26—33, 44—48/I, **68** 22—24, 27—32; 38—45/I, **70** 93—94, **74** 58—67, **88** 54—59, **94** 2—3/II, **98** и **102** 2—3/IV, **107** 124—135, **110** 2—3/III, **113** 12—14, **159** 6—8, **160** 3—6, 12—15, **161** 4—5, 12—14, **162** 5—7, **163** 4—6, **165** 5—10, 16—21, **166** 19—20, 26—28; 10—17/I, **167** 1—4, **168** 18—23, **170** 14—17, 23—25; 2—3, 6—13/I, **172** 8—10, 16—19, **173** 3—5, 7—8, **175** 3—4, 7—8, **187** 204—208, **202** 2—65, 71/I, **204** 12, **206** 7—10; 55—66/I, **207** 35—38; 36—39/I, **208** 54—58; 148—155/I, **209** 10—17; 34—35/I, **210** 10—17, 20—21; 39—44/I, **211** 5—8; 4—7/I, **212** 38—43/I, **213** 52—55, 56—57, 106—109/I, **217** 72—73 гр, **219** 87—89 гр, **221** 62—63 гр, **226** 60—64 гр/тБ, **227** 2—14/III, **237** 78—91 гр, **238** 19—20, **239** 50—54; 88—91 гр/тА, **240** 11—13; 4—7/I, **266** 177—185; 90—91/II, **267** 40—53, 154—157; 8—11, 116—117/I, **268** 27—31, 161—170, **269** 31—34, 49—57; 83—91/I, **270** 68, 80—85, **271** 7—11/I, **272** 89—96; 17—23/I, **273** 19—40, **274** 51—68, **276** 17—26, **277** 177—184, **278** 25—27, 29—30, 31—34, 39—43, 45, 49—55; 26—47/I, **279** 23—28, 148—154; 76—77/I, **280** 109—110; 11—33, 249—251/I, **281** 1—3; 2—10/II, **282** 9—10; 23/I; 14—15, 57/II, **283** 1—5, **289** 1—4, **290** 1—6, **291** 1—9, **312** 1—5, 14—15, **314** 1—2, 14—15, **320** 1—3, **391** 126—127, 150—153/I, **392** 106—146/I, **394** 68—73 гр/тБ, **396** 89—97 гр/тА; 68—73 гр/тБ, **413** 120—121, 332—337, 344—351, **414** 104—108/I, **421** 14—16, **425** 89—91; 66—67/I, **442** 13—17, 34—54, 152—157, **443** 128—138, **444** 1—8, 14—16, 48—53, **445** 1—12; I—VII/I, **446** 3—5, **447** 1—8/I, **448** 7—10, 92—104; 3—49/I, **449** 3, 33—39, **451** 25—35, 73—74, **452** 3, I—VII, **454** 6—8, 32—41; **455** 3—4, 15—16, 103; 139—141, 146—155/I, **456** 1; I—VII/I, **458** 3—31, 54—60, 65—73, **459** I—V, 1, **460** 3—4, 46—50, **461** 3, 20—24, **462** 1—3, 14, 35—41, 44—49, **464** 59—61, **466** 1—3, 11, 52—65, 135—142, 153, **467** 45—50, **468** 55—64, **469** 75—76, **470** 99—105, 108—115, 181—186, 195, **471** 29—34, **473** 43—52, **475** 41—47, 50—57, 125—129, 139—140, **476** 67—83, 162—167, **477** 43—44, 47—56; 12—15/I, **478** 26—28, 59—60, 89, 103, **490** 2—5, 20, **494** 93—95, **495** 64—66, **496** 54, **497** 43—45, **501** 30—34 гр, **502** 75—79, 88—91, 96—99, **512** 8—9, 95, 104—107, **513** 23—29, 35—47, **515** 27—37, **516** 57—63, **517** 17—25, 101—103, 106—108; 11—15/I, **518** 15/I, **520** 39—48, 50—69, 178—189, 193—195; 5—10/I, **521** 3—5, 91—94, **522** 93—103, 170—177; 7—23/I, **525** 9—15, 18—21, 24—27, **526** 46—47,

84—89, **527** 75—79; 30—59, 143—153/I, **528** 11—18, 24—28, 60—62, 65—66, **529** 16—18, 27—28, 109—111, 131—132; 3—19, 179—190, 316—327/I, **530** 34—35, 46—47; 54—77/I, **531** 20—22, 34—37, 42—45, 56—57; 32—61/I **532** 31—60, **533** 26—42, **534** 29—32, **535** 23—27, 58—60, 63—64, **536** 41—42, **537** 14—25, **545** 25—35, 52—54, 62—64, 67—87, **546** 19—23, 32—36, 44—47, 50—59, **547** 15—21, 34—38, 45—49, 52—65, **549** 3—7, **550** 5—7, 9—16, **551** 1—3, 10—31, **552** 15—16, 42—50, **556** 183—194, **558** 244—246, 255—257, **560** 144—148, 197—201, **561** 57 гр, **562** 223—228, 255—264, **563** 258—261, 277—283, 48—54 гр, 71 гр, **564** 183—189, 208—216, **566** 39—50/I, **573—582** 14—18 гр/тI, **593** 81—113, **594** 61—65, **595** 17—20, 53—60, **596** 10, **601** 19—20; 46—47/I; 3—14, 18/II, **602** 77—83, 100—103, 121—131, **603** 51—54, **606** 3—7, **614** 1—3, **615** и **616** 1—2, **622** 2—7, 14—16, **626** 1—10, 36—43, 52—59, **627** 1—4, **628** 1—3, **633** 1—4, **641** 1—3, **647** 1—4, **648** 1—7, 12—34, **655** 1—3, **664** 1—7, **666** 16—17, 23—33, 116—123, 156—159, **667** 1—48, 101—105, **668** 28—38, 98—107, 118—131, **670** 27—31, **671** 14—21; 18—26/II; 3—4/IX, **670** 72—75, **673** 28—31, 67—104, **674** 2—4, 25—46, **675** 24—25, 34—37, 100—127, **676** 37—41, 192—195, **678** 16—19, 29—33, **679** 27—36, **680** 131—132 гр, **681** 41—42, 131—132 гр, **682** 39—42, 131—132 гр, **683** 28—29, 131—132 гр., **684** и **685** 131—132 гр, **694** 34—38; 26—38/II, **695** 1—3, 11, **697** 15—20, 29—30, **698** 44—46, **700** 16—17;2—21, 26—27/I, **701** 9—10, **702** 13—15; 13/I, **703** 12; 14/I, **704** 4—5, 10—12; 2—7/I, **705** 13; 15/I, **706** 12—13, 20—21; 21/I, **707** 6—7, 29/I, **708** 18—19/I; 6—7, 28—41/II, **709** 7, 16—29/II, **710** 7/I, **711** 31—35 гр, 40 гр, **713** 64—69 гр, **714** 52—55, 42—47 гр, **715** 98—102, 59—65 гр, **716** 94—98, **717** 58—64 гр, **725** 97—98, **732** 323—329 гр, **734** 218—221 гр, **755** 133—155; 46—51/I, **756** 2—4, 9—10, 42—54, **766** 3—5, 12—13, **767** 57—58 гр/тБ, **768** 18—21, 113—117, **769** 59 гр/тБ, **770** 20 гр/тА; 58 гр/тБ; 3—59, **771** 59—60 гр/тБ, **772** 60 гр/тБ, **773** 58—59 гр, 68—73 гр/тА—Б, **774** 58—59 гр, 68—73 гр/тА—Б; 96—117, **775** 66—67 гр/тА—Б, **776** 61/III; 2—7/VII, **793** 19—26 гр/тV, **794** 56, 72—75, **795** 19—43 гр/тV, **796** 49—50, **797** 144—161, **798** 58—60, **799** 45—48, 54—56, 63—65; 6—17/I, **800** 79—85, 92—93; 8—21, 37—41, 44/I, **801** 6—14, 18—27, 33—37/I, **802** 2—43/I, **803** 21—27, **805** 13—14; 48—97/I, **807** 2—3, 4—47, **808** 8—51, 152—197, **809** 6—7, 8—50, 130—172, **810** 80—82, **811** 4—5/I, **822** 139—140; 5—10 гр/т3, **824** 72—76, **825** 124—127; 4—21 гр/т3, **828** 4—21 гр/т3, **829** 158—163; 4—22 гр/т3, **830** 114—120, **833** 52—55, **839** 5—12, табл. 3, **840** 24—28 гр/т3, **841** 4—21 гр/т3, **875** 49—50, 56—57, 140—142; 74—99/I, **876** 109—112, **877** 25—34, 84—88; 204—229/I, **878** 17—21, 24—25, 76—78, **879** 12—19, 41—42, 50—51, 54—56; 50—79/III, **881** 9—12, 29—36; 69—115/I, **882** 178—199; 40/I, **883** 196—217, **886** 170—190, **887** 187, **888** 123, **889** 32—35, 104—107, **890** 31—37, 111—120; II—XXVII/I, **891** 24—31, 111—113, 118—119, **892** 12—13, 91—94, **893** 8—9, 16—17, **894** 60—61, **896** 58—63, **901** 1—19, 59—63, **902** 11—14, 36, **903** 53—54, 311—333 гр, **905** 33—35, **909** 121—135 гр; 103—113/I, **915** 286—296 гр, **916** 286—296 гр, **917** 280—290 гр, **918** 2—3, 81; 2—3, 75/I **919** 3—5; 3—6/I, **920** 2, 4—5; 16—18, 35—37/I, **921** 24—34, **923** 6—7; 9, 22—25/I, **929** 27—32/I, **930** 26—31/I, **949** 133—142,**956** 734—767, **957** 486—491, **959** 530—547, 566—573, **960** 530—547, **961** 378—381, 396—405, **966** 29—31, 148—159, **973** 22—23, 104—108, **974** 12—13, 19—25, 68—101; 14—15, 138—161/I, **975** 154—165; 332—333/I, **976** 12—19, 95—111; 2—93/II, **977** 43—44, **978** 9—18; 11—13, 17, 156—283/I, **980** 20—28; 9—13, 16, 146—161/I, **981** 345/I, **982** 14—23, 26—39; 52—86/I, **983** 26—28; 52—83/I, **984** 5—13; 52, 57—81/I, **985** 1, 6—33/II, **986** 9—32, 140/I, **987** 46—50; 1—9, 126/I, **988** 4/II, **989** 55—56; 4—12/I, **990** 49—50;

5—13/I, **991** 45—46; 4—21/I, **992** 35—36; 446—453/I, **1027** 2—115, **1031** 24—36/II, **1055** 25—37/I, **1069** 28—66; 2—11, 26—27/I, **1080** 9—12, 15—16, 58—63, **1083** 52—60; 8—11, 59—66/I, **1084** 39—42/I; 158—161/II, **1086** 60—64, 78—79; 1—2, 35, 46—49, 62—65/I, **1087** 86—97, 153, 157—159/I, **1088** 2—10, 230—233/I, **1089** 1—11, 19, 220—225/I, **1090** 1, 4—7, 274—277/I, **1091** 1, 4—7, **1092** 4—9, **1093** 2—6, 61—69, **1094** 2—7, 72—74, **1095** 2—7, 76—78, **1096** 2—7, 70—75, 107, **1097** 1—7, 74—76, 110, **1165** 2—8; 14—19/I, **1174** 4—5, **1176** 28—30; 110—120/I, **1178** 18—20, **1187** 26—28, **1194** 43, 86—89, 194, **1196** 194—211, **1213** 55—56, **1217** 35—36, **1218** 41—42, **1225** 1—27, 442—445, 627, **1230** 6—7, **1292** 139—157 гр, **1294-А** 246—371 гр, **1296** 289—290, **1298** 201, **1301** 296—304, **1344** 11, **1345** 15—16, **1346** 24—25, **1347** 21—22, **1348** 92—94; 196/I **1349** 103—105, **1350** 73, **1351** 56, **1352** 74—75; 27/I, **1353** 66, **1354** 83, **1356** 45—47, **1358** 42—44, **1359** 23—30; 44—45/I, **1360** 20—28; 18—21/I, **1361** XXVI—XXIX; 25—32, **1362** 23; 46—49/I, **1363** 29—32, 22—23/I, **1364** 17—18; 22—23/I, **1365** 19—22; 22—23/I, **1366** 16—18, 20—22; 22—25/I, **1367** 27—28, 30—31; 44—47/I, **1368** 18—21; 40—41/I, **1369** 19—22, 28—29; 40—41/I, **1370** 19—28; 34—37/I, **1371** 15—17, 19—20; 30—33/I, **1372** 20—23; 16—17/I, **1373** 24—30; 22—23/I, **1274** 17—24; 30—31/I, **1375** 25—28, **1376** 15—16, **1377** 18—19, **1378** 16—17, **1379** V—VI табл., 15—16, **1380** 23—24, 30—31/I, **1381** 4—5, **1382** 29—32, **1383** 30—33, 94—95, **1384** 29—33, **1385** 26—29, **1386** 25—27; 22—25/I, **1387** 26—29, **1388** 28, 30—32, **1389** 32—36, **1390** 30—32, **1391** 25—27; 32—33/I, **1392** 14—15; 22—23/I, **1393** 12—13, 40—51, **1394** 13—16, **1395** 21—30, 130—161, **1396** 22—31; 20—34/I, **1397** 18—24; 12—21/I, **1398** 30—40, 240—249, **1399** 77—84; 18—29/I, **1400** 24—27, 230—233, **1401** 20—22, 160—167, 176—179, **1402** 59—63; 16—23, 32—37/I, **1403** 8—15/I, **1404** 194—203, 214—217, **1405** 212—219, **1406** 58—61; 30—37, 137—140/I, **1407** 42—46; 6—13/I, **1408** 40—43; 12—19, 28—33/I, **1409** 42—44; 12—19/I, **1410** 42—46; 12—19, 30—34/I, **1411** 77—80; 70—77, 86—90/I, **1412** 40—42; 16—25, 36—39/I, **1413** 38—41; 34—43/I, **1414** 40—41; 16—25, 36—40/I, **1415** 32—34; 10—17, 26—29/I, **1416** 53—56; 12—19, 28—32/I, **1417** 40—43; 10—17/I, **1418** 39—42; 10—17, 26—30/I, **1419** 35—38; 10—27, 43—50/I, **1523** 29—36, 146—151, **1527** 22—65, **1539** 126—134, **1549** 1—366, **1552** 2—73, 76—77, **1553** 3—5; II, III табл., **1590** 9—11, **1605** 18—20; XXX—XXXI, **1606** 43—103/I пос. табл; 1—25/II, **1685** 40, **1723** 386—390/I, **1739** 70—78, **1750** 22—23, **1752** 10—11, **1753** 20—23, **1778** 8—16; 3/I, **1779** 7—29, **1780** 9—18, **1787** 17—20; 181—192, 197—208/I, **1788** 1—13/I, **1789** 46; 1—17/I. **1815** 402—469, 572—577, 604—610/I, **1817** 17—19/I; 422—507, 626—631, 652—677/II, **1819** 17—19/I; 236—277, 340—343, 356—374/II, **1821** 27[illegible]—323, 396—399, 416—419/I, **1822** 25—29; 352—413, 498—501, 518—521, 530—532, 542—545/I, **1823** 27—42 гр, **1824** 90—111, 150—155, **1846** 4—5, **1869** 68—74; 8—9, 62—81/I, **1870** 64—95, **1871** 10—11/II; 2—33/III, **1872** 17—30, 45—63; 10—11/I; 2—33/II, **1873** 15—23, 37—53/I; 10—11/II, **1874** 13—21, 35—42; 10—11/II, **1875** 25—31, 49—56; 8—9/I; 2—23/III, **1877** 25—31, 49—74; 8—9/I; 2—23/II, **1878** 22—27, 41—60, **1879** 18—26, 35—42; 10—11, 138—151/I, **1880** 67—72; 11—24, 48—55/I, **1882** 166—209, **1883** 6—9, **1884** 2—47, 82—127, 131—137/II, **1888** 9—10, 18—20, 31—33, **1889** 10—11, 14—16, 24—26, **1891** 2—23/I, **1896** 1—9/II.

6144. Подготовка семян, их качество и обсеменение полей.

22 8—12, **23** 13—19, **24** 16—23, **25** 12—23, **58** 16—20, **70** 60—63, 108—112, **71** 137—140, **159** 8—9, **160** 15—18, **161** 14—16, **162** 7—8, **168** 21—23, **170** 26—27, **187** 204—208, **202** 2—65/I, **206** 51—52/I, **207** 36—39/I,

208 140—144, 148—155/I, **209** 18—21;36—39/I, **210** 12—13, 18—19; 39—44/I, **211** 10—11; 10—11/I, **268** 38—47, **269** 39—47, **270** 71—75, **271** 11—17/I, **272** 23—31/I, **273** 19—40, **279** 30—33, **281** 12—13/I, **283** 5—6, **390** 137—150 гр, **442** 54—65, **443** 117—128, **448** 105—107; 177—192/I, **451** 18—21, 74—76, **455** 16—18, **458** 54—60, **462** 3—6, 42—43, **466** 3—4, **470** 105—108, **475** 47—49, **476** 73—75, **477** 44—45, **478** 25—26, 58—59, **514** 22—26, **515** 25—27, **517** 14—17, **521** 47—61, **523** 50—77, **525** 21—22, 28—32, **527** 117—134; 18—29/I, **528** 28—30, **529** 102—109; 126—135, 168—178/I, **531** 20—22, 34—37; 24—27/I, **532** 60—61, **533** 43—45, **535** 28—30, **536** 42—44, **545** 59—61, 65—67, **546** 41—44, **547** 43—45, **550** 9—16, **564** 209, **602** 111—120, **603** 54—56, **667** 1—48, **673** 36—55, **675** 83—100, **676** 168—169, **678** 112—136, **696** 3—9, **698** 13—14, **700** 26—27/I, **701** 9—10, **702** 13—15; 13/I, **703** 5—6, **704** 6—8; 4—7/I, **714** 50—51, **733** 156—213, **755** 292—301, **756** 97—110, **757** 72—74, **765** 14—16, **800** 211—212, **873** 146—153, **875** 50—55, **877** 84—88, **878** 17—21, **889** 35—38, 113—116, **892** 13—19, **902** 11—14, **973** 10—12, **974** 13—19, 28—29, **975** 154—165, **978** 14—15/I, **1022** 1—23, **1092** 1—3, **1874** 184—200, **1888** 27—30, **1889** 21—24.

6145. Время и условия обработки хлебов; стоимость уборки (см. 83).

1 17—21, **5** 2—3, 7—9, **8** 9—10, **9** 4—5, **14** 156—161, **22** 39—40, **23** 76—77, **24** 68—69, **59** 13—16; 22—29, 32—33/I, **60** 15—17; 30—37, 40—41/I, **61** 60—73, **66** 26—30; 34—41/I, **68** 45—50; 46—53/I, **70** 71—73, **71** 170—172, **160** 8—12, **161** 6—12, **166** 38—41/I, **170** 28—29; 31—33/I, **172** 16—19, **203** 2—65/II, **204** 1—23/I; 1—69/II, **206** 80—81/I, **207** 13—20/I, **208** 40—42; 130—131/I, **209** 16—19/I, **210** 16—21, 38/I, **212** 20—25/I, **213** 94—105/I, **223** 30—31, **266** 39—49; 7—8/II, **267** 66—74; 16—17/I, **268** 108—115, **269** 35—38/I, **272** 47—50, **275** 46—50, 62—67, 77—81, **277** 35—47, **278** 27—29, 31, **279** 46—54, **280** 45—51; 54—63, 139—141/I, **282** 4—5; 14—15/I; 50/II, **289** 1—4, **290** 1—6, **312** 19—21, **388** 124—135, **389** 44—45, **391** 126—127/I, **413** 121—123, **443** 46—53, 96—116, **451** 56—68, 114—116, **455** 67—74; 167—172/I, **458** 102—105, 122—125, **462** 23—24, 88—94, **466** 23—24, 98—106, **470** 17—21, 143—152, **475** 17—20, 85—92, **476** 44—47, 125—132, **477** 83—86; 30—35/I, **478** 31—32, 91, **490** 1—2, **494** 96—98, **495** 67—68, **496** 55, **497** 51—53, **514** 26—32, **520** 82—84; 7—10/I, **521** 100—109, 150—153, **522** 130—134; 35—43/I, **527** 59—60; 102—115/I, **529** 19—21; 27—53/I, **530** 39—41, 47, **531** 49; 62—87/I, **532** 62—77, 134—136, **534** 8—15, 26—28, **535** 40—42, 57—58, **536** 48—50, **537** 46—49, 133—134, **544** 42—44, **545** 40—50, **546** 26—31, **547** 26—33, **558** 257, **560** 148—149, **562** 229, **563** 261, **564** 219—221, **566** 50—51/I, **594** 66—74, **601** 50—63/I; 17/II, **603** 56—62, **666** 76—84, 102—111, **668** 54—67, **670** 32—41, **671** 14—29, **672** 76—83, **676** 12—21, **679** 10—17, **698** 24—25, **706** 6—7, 19, **707** 8—9/I, **708** 18—19/I; 8—9/II, **709** 10—11/II, **710** 10—11/I, **755** 56—59, 62—64/I, **756** 8, 10—11, **762** 10—11, **765** 16—17, **768** 18—21, **794** 56—59, **799** 56—58, 65—67; 8—17/I, **800** 85—86, 93—94; 10—21/I, **801** 6—14/I, **875** 136—137, **876** 102—103, **877** 82—83, **878** 72—73, **881** 9—12, **889** 72—75, **891** 115—117, **892** 51—52, 62—63, **894** 28—32, 45—47, 53, **901** 1—19, 29—54, **909** 111—113/I, **918** 7—10; 7—10/I, **919** 5; 11—13/I, **920** 2—3, **923** 21/I, **974** 29—35, **975** 18—26; 12—13/I, **979** 8—12/I, **985** 54/I, **1096** 97—98, **1176** 130—131/I, **1178** 128—129/I, **1345** 16—17, **1347** 22, **1685** 46—48, **1778** 18—21; 10—15/I, **1779** 32—36, **1869** 12—13/I, **1870** 12—13, **1872** 12—13/I, **1873 и 1874** 12—13/II, **1875 и 1877** 10—11/I, **1879** 12/I, **1880** 22—23/I.

6146. Условия, начало и конец полевых работ.

30 35—36/I, **31** 112—113, **34** 42—47/I, **59** 34/I, **60** 18—19; 42—43/I, **61** 74—75, **267** 2—7/I, **279** 6—28/I, **417** 177—178, **725** 93—97, **755** 1—9, **756** 3—35/I, **757** 1—9; 3—23/I, **759** 59—81, **881** 64—65/I, **886** 169, **887** 168, **888** 114, **920** 9—16/I, **923** 14—17/I, **929** 17—21, 26/I, **930** 16—25/I, **956** 693—718, **957** 454—463, **959** 530—547, **960** 520—527, **973** 15—40/I, **976** 10—12/I, **977** 12—15/I, **981** 10—14/I, **982 и 983** 28—49/I, **984 и 985** 28—51/I, **986** 28—38; 4/I, **987** 32—42, **988** 30—40/I, **989** 44—54, **990** 38—48, **991** 32—44, **992** 22—34, **1083** 87—89/I, **1086** 2—11/I, **1187** 19—20, **1225** 28—29, 590—595, 608—615, **1296** 235—238, **1298** 174—177,**1415** 22—24, **1779** 3—9, 16—35/I, **1780** 3—8, 14—35/I, **1781** 8—17; 3—7, 13—33/I, **1782** 7—15; 3—8, 15—37/I, **1783** 10—16; 3—8, 15—37/I, **1784** 10—17; 1—8, 16—39/I, **1785** 24—28; 2, 6—13/I, **1786** 1—16; 2, 6—17/I, **1787** 7—16; 2, 6—17/I, **1788** 2, 6—19, **1789** 11—31.

615. Посев, урожай и виды на урожай полевых растений, вес четверти, натура.

1 11—17, 21—28, 30—31, 48—61, 100—102, 162—170, **2** 1—15, **3** 1—6, 10—13, **4** 1—4, 6—18, **5** 3—9, 13—14, 18—19, **6** 3—4, 9—15, 18—25, **7** 3—10, 19, **8** 10—16, 20—47, **9** 3—5, 9—10, 13—14, **10** 8—9, 12—14, **14** 161—175, **22** 1—3, 40—52; 2—45/II, **23** 1—5, 63—74, 78—94; 2—57/II, **24** 3—4, 58—63, 69—84; 2—57/II, **25** 2—4, 76—89; 2—57/II, **27** 6—28; 32—57, 60/I, **28** 4—21; 30—53/I, **29** 1—38, 93—101; 60—83/I, **30** 36—62/I, 68—108, 113—124/II, **31** 44—80, 112—113, 116—141, **32** 102—116, 122—126; 106—133, 128—129, 134—137, 168/I, **33** 12—69; 78—138, 140—144/I, **34** 47—74/I; 90—123, 126—127, 144/II, **35** 100—146; 78—123, 130—131, 134—140, 148, 244—245/I, **36** 28—58, 121—126, 134—140, **37** 30—115, **55** 1—14, 24—88; II—XVII, XIX/I, **56** 2—43, **57** 1—35, 37—91, 97—98, 100—107, **59** 20—53; 36—90/I, **60** 21—74; 44—108/I, **61** 76—219, **62** 22—47, 80—104, **63** 24—72, 194—212, **64** 26—97, **65** 81—83/I, **66** 10—14, 30—60, 49—109, 112—123/I, **68** 33—44, 54—80; 56—115, 120—141/I, **70** 1—7, 51—57, 74—84, 95—96; 2—87/I, **71** 163—170, 174—194; 2—115/I, **74** 67—70, 41—43 гр, **90** 46—47/III, **91** 2—3/IV, **92** 12—13/IV, **94** 2—3/II, **95** 46—47/III, **96** 100—104; 2—29/I, **98** 2—3/IV, **101** 54—56; 20—49, 66—71/I, **102** 2—3/IV, **107** 124—135; 244—258, 279—284/I, **110** 2—3/III, **113** 14—19; 32—50/I, **136** 42/II, 53—55 гр, **137** 32/VI; 27/VII, **138** 31/III, **139** 31/IV, **140** 33/XI; 32/XII; 33/XIII, **142** 29/V, **143 и 144** 17/IV, **145** 20/IV, **146** 18/IV, **147** 2/IV, **148** 19/IV, **149** 18/IV, **150** 49/IV, **151** 19/IV, **152 и 153** 19/II, **154 и 155** 17/II, **156—158** 18/II, **160** 4—6, 20—41, I—IV склад. табл., **161** 3—4, 17—38, **162** 2—4, 8—12, **163** 1—4, 7—10, **164** 5—23, **165** 10—14, 19, **166** 21—25, 33—40; 42—63, 66—71/I, **167** 1—4, **168** 5—16, 18—20, 21—23, **169** 5—9, 16—17, 20—21, **170** 17—22, 27—28, 29—36; 4—5, 34—57, 60—61/I, **172** 5—8, 10—19, **173** 5—6, 9, **174** 3—8, 12—13, **175** 5—6, 9, **187** 208—214, **201** 2—17, **202** 1—2, 6—24; 2—65/I, **203** 1—6, 1—20/I; 2—65/II, **204** 3—6, 8—12; 1—23/I; 1—69/II, **205** 19—29; 1—101/I, **206** 11—14, 16—19; 2—39, 74—75, 80—81/I, **207** 1—19, 22—29; 8—12, 21—35, 39—44/I, **208** 22—38, 44—50, 54—58, 76—92; 96—103, 132—139, 147/I, **209** 5—9, 20—21; 14—15, 20—33, 40—41/I, **210** 5—7, 20—21; 14—15, 22—37, 44—45/I, **211** 1—5, 11—12; 2—3, 8—9/I, **212** 5—12; 9—17, 26—37, 44—45, 83—84/I, **213** 21—29; 51, 56—57, 87—89, 92—93, 169—170/I, **217** 74—75 гр, **219** 90—93 гр, **221** 64—77 гр, **223** 19; 2—11, 14—59/III, **225** 35—50 гр, **226** 65—70 гр/т Б, **227** 42—52/т 1; 2—14/III, **238** 21—40, 149—150; 30—39/I, **239** 67—79, 114—123, **240** 13—23; 8—23/I, **266** 50—86, 205—216; 9—38, 93—99/II, **267** 37—39, 40—53, 85—108, 157—159;

20—77/I, **268** 9—20, 31—38, 115—141, **269** 17—24, 36—39; 39—64, 83—91/I, **270** 58—60, 63—67, 76—79, 86—95, **271** 5—7/I, **272** 50—73, 89—96; 11—17/I, **273** 1—15, **274** V—VII; 18—35, 51—68, **275** VII—VIII; 50—58, 67—75, 81—93, **276** 10—26, **277** 47—103, **278** 30—31, 35—74; 54—105/I, **279** 20—22, 28—30, 34—35, 175—214; 80—134/I, **280** 26—39, 115—131; 34—40, 88—138/I, **281** 1—4, 6—12/I; 4—15/II, **282** 6—9; 16—22/I; 16—43, 46—49, 116—131/II, **283** 6—7; 2—5/II, **284** 1—4; 4—8, 82—117/I, **285** 1—5; 4—7, 98—133, 184—189/I, **286** 1—5; 4—9, 104—139, 348—353/I, **287** 1—5; 4—7, 132—349/I, **288** 1—24; 25—68/I, **289** 1—4, 12—29; 1—24/I, **290** 1—19; 9—31, 134—135/I, **291** 1—29, 47—85, 253—256, **292** 1—4, 6—9, **293** 1—3, 6—9, **294** 6—8; 9—37/I, **309** 14—28, 31—90, **310** 5—15, **311** 4—21, 23—25; 3—24/I, **312** 5—6, 8—10, 13—14, 17—18, 21—43, **313** 19—42, **314** 2—9, **315** 3—10. 13, **316** 4—9, **317** 3—11, 13, **318** и **319** 3—11, **320** 1—3, 7—8, **321** 4—15, 20—21, **333** 8—10, 18—19, **388** 101—109, **389** 48—49, **390** 189—200, 86—136 гр, **413** 87—117, 344—349, **414** 104—108, 210—213, **417** 114, 181—188; 58—59/I, **421** 1—10, 29—34; 4—7/I, **425** 102—141, 163—168; 82—83/I, **438** 14—15, 59—60, 103—104, 142—143, **439** 14—27, 52—62, **440** 70—76, **441** 31—62, **442** 17—27, **443** 53—66, 139—154; 4—127/I, **444** 17—32, **445** 14—17, 20—28, **446** 9—11, 13—19, **447** 9—18, **449** 11—13, 27—32, **450** 6—11, **451** 51—149/I, **452** 7—9, 15—17, **453** 3—7, 10—12, **454** 9—13, **455** 55—66, 103—104; 2—86/I, **456** 2—6, 9—16, **457** 1—13, **458** 130—138, 2—84/I, **459** 8—23, **460** 6—11, 13—22, **461** 9—12, 17—19, **462** 100—109; 2—86, 136/I, **463** 9—30, **464** 15—34, **465** 6—23, 35—60, **466** 111—114, 116—120, 122—124, 153—155; 2—55, 108—120/I, **467** 22—43, **468** 7—18, 22—35, **469** 6—45, **470** 158—162, 164—165, 165—170, 172, 196—197; 2—55, 110—123/I, **471** 16—26, **472** 6—32, 38—43, **473** 7—12, 15—16, 19—30, **474** 8—15, 24—34, **475** 98—104, 108—114, 116—117, 141; 2—7/I, **476** 95—105, 138—143, 150—156, 159, 176—177; 53—123/I, **477** 87—106; 40—110/II, **478** 19—21, 44—53, 99, **479**, **480**, **482**, **483**, **485**, **486**, **487**, **489** I, **490** 5—11, 21—41, **491** 58—130, **494** 98—99; 44—45 гр, **495** 68—69, 45—46 гр, **496** 55, 74—75 гр, **497** 57, 227—228, 92—93 гр, **512** 3—8, 92—104, 107—109, 154—170, **513** 14—29, 35—47, **514** 14—21, **515** 14—24, **516** 1—5, 16—48, 57—63; 3/I, склад. табл., **517** 3—14, 41—45, 75—100, 103—105; 7, 9, 13, 17/I, **518** 66—82, 84—110; 13, 17/I, **520** 48—50, 71—82, 84—92, 189—193; 7—167/I, **521** 5—12, 91—94, 96—99, 110—135, **522** 103—130, 135—170; 25—33, 45—49/I, **525** 15—18, **526** 22—40, 90—92, **527** 52—59, 61—74, 80—101; 60—101, 154—188, 116—142/I, **528** 18—24, 31—33, 62—64, **529** 10—16, 18—19, 21—26, 28—35; 54—97/I, **530** 36—39, 41—45, 48—52; 78—97, 227/I, **531** 45—55, 57—65; 84—141/I, **532** 29—30, 78—125, **533** 23—24, 47—48, **534** 16—25, **535** 19—23, 31—40, 42—57, 60—63, **536** 15—17, 37—40, 45, 50—63, **537** 26—31, 50—131, **538** 1—8, **539** 1—11, **540** 1—72, **541** 1—9, **542** 1—16, **543** 1—30, **544** 27—46, **545** 71—74, 87—119, **546** 51—53, 60—84, **547** 52—55, 65—93, **548** 1—4, **549** 9—12, 16—31, **550** 7—8, **551** 3—4, 10—31, **552** 26—41, **553** 104—106, **555** 65—66 гр, **556** 119—121, **557** 64—66 гр, **558** 258, **560** 149—153, **561** 58—61 гр, **562** 230—239, **563** 261—267, **564** 221—230, **566** 52—66/I, **595** 61—89; 175—190/I, **596** 55—75, **601** 14—21; 47—63/I; 3—14/II, **602** 1—44, 94—97, 103—106, **603** 9—28, 44—54, 56, 62—93; 1—14/I, **605** 1—24, 26—38, **606** 1—2, **607**, **610**, **611** 1—6, **613** 1—12, **614** 3—19, **615** 3—6, **616** 2—6, **617** 1—19, **619** 1—12, **620** 1—6, 8—17, 20—23, **622** 7—14, 16—25, **623** 2—5, **624** 1—12, **625** 5—8, 10—16, 25—33, **627** 4—8, **628** 3—7, **629** 1—6, 8—9, **630** 1—9, **631** 2—5, 21—27, **632** 1—18, **633** 4—8, **634** 1—3, **635** 1—17, **636** 1—4, **637** 1—9, **638** 1—12, **639** 1—16, **640** 1—21, **641** 3—5, **642** 1—4, **643** 1—6,

644 1—5, **645** 1—30, **646** 1—11, 15—25, **647** 4—8, **650** 1—3, **651** и **652** 1—6, **653** 2—13, 17—27, **654** 1—7, **657** 1—4, **658** и **659** 1—3, **660** 1—14, **661** 1—7, **663** 1—12, 14—49, **664** 7—9, **665** 1—19, **666** 17—18, 64—67, 84—94, 97—98, 112—115, 159—165, **668** 12—27, 68—91, 96—97, 118—131, **670** 1—26; 1—29/I, **671** 1—55/I; 9—11/IV, **672** 45—70; 1—16/I; 1—9/II, **673** 20—26, 81—104, 106—118, **674** 1—14, **675** 20—32, **676** 77—111, 201—205, **678** 19—22, 24—27, 207—255, **680** 133—134 гр, **681** 41—42, 133—134 гр, **682** 39—42, 133—134 гр, **683** 28—29, 133—134 гр, **684** 133—134 гр, **685** 38—39, 133—134 гр, **690** 2—91, 94—101/I, **694** 13—17, 25—26, 38—41, 46—51, **695** 3—4, 6—10, 13—14, **696** 9—22, **697** 5—8, 15—20, 31, **698** 7—12, 17—18, 25—35, 47—50, 98—107, 255—266, 272—285, 287—288, **699** 6—12, **700** 5—13; 2—21/I, **701** 5, 7—12; 4—11/I, **702** 2—10, 15—21; 2—11/I, **703** 1—9, 12, 15—18; 2—11, 14/I, **704** 1—4; 2—3, 10/I, **705** 1—10, 14—15; 1—13/I, **706** 14—18, 22—35; 22—45/I, **707** 15—34; 20—28, 30—45/I, **708** 11—17, 19—33/I; 20—41/II, **709** 10—28; 16—129/II, **710** 8—22; 14—67/I, **711** 36—39 гр, **712** 113—115, **713** 70—75 гр, **714** 55—59, 48—53 гр, **715** 103—107, 66—72 гр, **716** 99—102, 65—71 гр, **717** 67—68, 65—71 гр, **725** 98—106, **731** 38—39, 56, **733** 150—154; 10—103/II, **737** 71, **738** 8—31, **755** 182—229, 65—94/I, **756** 55—80; 113—145/I, **757** 36—49; 90—115/I, **758** 9—14, 106—127/I, **759** 90—113, **760** 1—3, 7—17; 10—14/I, **761** 2—7, 12—13, **762** 8—10, 12—39; 2—26/I, **763** 7—34; 2—16, 18—25/I, **764** 3—5, 7—15, 16—26, 30, 32—35, **765** 8—14, 17—33, 38—39, 42—56, 58—65, **766** 5—15, 18—21, **768** 18, 125—128, **770** 3—59, **776** 63—66/III, **794** 75—87, **796** 44—49, **798** 60—76, **799** 58—63, 67—72; 18—22, 28—31/I, **800** 86—92, 95—99; 22—36/I, **801** 18—32/I, **802** 1—3; 1—43/I, **803** 1—6, 26—27, **805** 14—21; 48—97/I, **806** 1—29, **807** 4—47, **808** 8—51, 152—197, **809** 8—50, 132—172, **810** 14—32, 70—77, **811** 1—11; 6—47, 148—155/I, **812** и **813** I, **819** табл. 2, 3, **820** 29—32/, II табл. 2, 3, **821** 5—8, 40—68/I, **822** 140—143; 5—10 гр/т 3, **823** 95—96; 1—29/I; 8—11 гр/т 3, **824** 72—76; 168—241/I, **825** 127—128; 22—26 гр/т III, **827** 154—156, **828** 22—26 гр/т 3, **829** 163—165; 23—27 гр/т 3, **830** 114—120, **831** 5—28 гр/т 3, **832** 14—28 гр/т III, **833** 55—56; 22—27 гр/т 3, **834** 23—27 гр/т 3, **835** 90—92, **836** 22—26 гр/т 3, **837** 3—14 гр/т 3, **838** 257—271, **839** 5—12, табл. 3, **840** 84—92; 29—33 гр/т 3, **841** 22—26 гр/т 3, **868** 2—10 гр, 13—22 гр/т II; 2—7 гр/т III, **872** 196—228 гр, 254—281; 2—371/II, **873** 168—177, 358—377, **875** 127—134, 140—142; 48—73/I, **876** 91—101; 42—67/I, **877** 70—81, 88—99; 232—237/II, **878** 56—64, 66—71, 74—75, 79; 241—271/II, **879** 42—49, 52—56; 50—79/III, **881** 1—23, 27—31; 70—77/I, **882** 178—199; 33—38/I, **883** 196—217; 40—46, 49/I, **884** 162—183, 285—293, 296—298, **885** 152—173, 284—291, 294—295, **886** 170—190, 282—289, 294—295, **887** 170—186, 188—193, 285—288, 291, **888** 120—122, 124—129, **889** 17—32, 38—43, 45—47, 75—84, 104—107; 2—54/I, **890** 25—30, 104—109, 111—120; II—XXVII/I, **891** 15—23, 32—33, 100—108, 114, 132—157, **892** 1—11, 52—61, 78—90, 94—95, **893** 1—7, 9—11, 19—20, **894** 17—28, 32—44, 47—59, 61—66, **895** 11—31, **896** 14—63, **897** 2—8, **898** 2—5, **899** и **900** 1—6, **901** 1—19, 29—54, 58, 63—64, **902** 1—8, 24—33, **903** 48—52, 54—56 гр, **905** 43—51, **909** 188—195 гр; 62—87/I, **918** 11—17; 11—17/I, **919** 2—3, 9—12; 6—8, 14—22, 25—29/I, **920** 5—9; 3—7, 19—34/I, **921** 11—24, 34—36, **922** 1—8; 1—71/I, **923** 2—10; 10—13, 26—33/I; 1—75/II, **924** 1—7, **925** и **926** 1—5, **927** 1—9, **928** 3—9, **929** 3—8; 11—16, 33—41, 45/I; 1—65/II, **930** 3—8; 10—15, 32—45/I; 1—55/II, **931** 2—7, **932** 1—4, **933** 1—8, **934** 2—7, 18, **935** 1—5, **948** 41—52, **949** 101—118, **956** 718—731, 768—778, **957** 463—475, 492—497, **959** 547—555, 574—578, **961** 387—393, 406—437, **965** 1—27 гр, 29—47 гр/губ т; 7—33 гр/у. т, 135—137, **966** 14—29,

88—121, 148—159, **973** 24—26, 36—89, 104—108; 42—188, 474—483/I, **975** 44—74, 125—132, 154—165; 48—85, 320—325/I, **976** 15—16/I, **977** 1—6, 15—24, 33—41; 46—87/I, **979** 12—22; 31—75/I, **981** 18—32, 48—54; 34—107/I, **982** 23—25, 40—67, 82—87; 52—53/I; 26—155/II, **983** 8—16; 26—107, 109—127/II, **984** 14—41, 50—52; 55—56/I; 18—93/II, **985** 4—5, 48—145/II, **986** 42—67, 69—83/I, **987** 18—43, 45—47, 49, 52—69/I, **988** 7—8, 26—51, 53—55, 57, 59—75/II, **989** 3, 22—48, 50—69/I, **990** 4, 22—54, 56—57, 59—75/I, **991** 3, 32—85/I, **992** 44, 464—523/I, **994** 1—6, **995** 1—8, **996** 1—37, **997** 1—10, **998** бюллетени, **1021** 3—4, **1027** 2—115, **1031** 37—69/II, **1048** 1—14, **1055** 25—37/I, **1069** 28—66, **1070** 35—43, **1080** 13—15, 41—55, **1082** 470—491 гр, **1083** 39—52; 8—11, 36—58, 79/I, **1084** 25—38/I; 152—161/II, **1086** 57—60, 64—65, 76—91; 50—59, 66—79/I, **1087** 97—112; 154—155, 160—171, 173/I, **1088** 73—84; 234—239/I, **1089** 165—176; 226—233/I; 10 диаграмм, **1090** 75, 278—283/I, **1091** 70, 124—132, **1092** 80—87, **1093** 70—77, 80—81, **1094** 68—71, 75—77, 80—81, **1095** 72—75, 84—86, 88—89, **1096** 78—85, 88—92, 95—98, **1097** 82—88, 91—94, **1158** 7—22, 4 картограммы, **1159** 1—6, **1160** и **1161** 1—4, **1162** 1—5, **1163** 1—3, **1164** V—VIII; 1—12 табл., **1165** 3—4, 6—8; 3—9/I, 1—9 картогр., **1166** 1—3, **1167** 3—10; 2—11/I; 1—6 картогр., **1168** 1—9, **1169** 1—4, 6—7, **1170** 1—5, **1171** 1—3, **1172** и **1173** 1—5, **1174** 6—51, **1175** 1—22; 2—57/I, 1—12 картогр., **1176** III—VII, 1—19; 1—57/I, 1—12 картогр., 2 диагр., **1177** 1—15, 8 диагр., **1178** 1—11, 21—37; 1—57/I, 1—10 картогр., **1179** 1—5, 8—11, 15—25, **1180** 1—84, **1181—1184** 1—3, **1185** 1—7, **1186** 4, **1187** 1—26, **1188** 1—14, **1193** 6—8/III, **1194** 44, 89—93, 206—217, **1196** 194—211, **1197** I—III табл., **1199** 4, **1210** 36—38, 75—79, **1213** 56—61, **1217** 36—38, 41—42, **1218** 42—46, 50—51, **1220** 37—44, 112—121, **1225** 232—243, 248—367, 424—435, 572—580, 587, 622—626, **1230** 2—7, **1292** 158—176 гр, **1293** 47—64 гр, **1294** 36—50 гр, **1296** 290—309; 126—137/I, **1298** 201—210, **1301** 304—309; 307—316/I, **1304** 14—18, 27—64, 189—326, **1308** 20—128/I, **1344** 11—12, **1345** 17—19, **1346** 25—27, **1347** 22—25, **1348** 94—99, **1349** 105—110, **1350** 74—79; 58—61/I, **1351** 57—60; 12—13/I, **1352** 75—78; 10—26/I, **1353** 67—70; 26—50/I, **1354** 84—88, 124—128, **1355** 56—59; 40—47/I, **1356** 43—44, 47—49, 52—55/I, **1357** 70—75, **1358** 25—42; 19—34/I, **1359** 15—21, 28—29; 2—39, 46—47, 132—138/I, **1360** 31—37; 2—8, 12—17, 22—23, 62—87/I, **1361** II—XVII, XX—XXV, XXX—XXXI, LVIII—LXIV; 34—40, **1362** 24—33; 2—15, 26—37, 40—45, 50—51/I, **1363** 32—37, 39—41, 47—51; 2—19, 24—25/I, картогр., **1364** 20—24; 2—19, 24—25/I, **1365** 26—30; 2—19, 24—25/I, **1366** 23—27; 2—19/I, **1367** 30—35; 14—43, 46—47/I, **1368** 21—27; 14—31, 42—43/I, **1369** 30—33, 35—36; 28—39, 42—43/I, **1370** 28—36; 22—33/I, **1371** 20—25; 34—45/I, **1372** 25—32; 18—19, 22—33/I, **1373** 30—33; 24—37/I, **1374** 24—32; 18—29, 32—33/I, **1375** VIII—XI, 28—37, диагр., **1376** 16—22; 1—31, 38—39, 42—43/I, **1377** 20—27; 4—23, 26—29/I, **1378** 18—22, **1379** 22—26; V—VI, XVI, XVIII, таблицы, **1380** 18—24; 32—36/I, **1381** 4—5, **1382** 32—42, 82—98, **1383** 34—42, 98—105, 108—110, **1384** 34—42, 95—100, **1385** 30—38, 99—105, **1386** 23—24, 27—30; 26—30, 32—37/I, **1387** 29—32; 18—19, 21—56/I, **1388** 33—36; 34—46/I, **1389** 31, 37—43; 36—57, 60/I, **1390** 33—37; 34—42, 44/I, **1391** 28—33; 34—46/I, **1392** 16—19; 24—25, 27—35, 38/I, **1393** 9—12, 22, 40—51, **1394** 16—17, **1395** 30—37, 130—161, **1396** 31—37; 20—34/I, **1397** 24—32; 12—45/I, **1398** 40—49, 240—249, **1399** 84—89; 18—29/I, **1400** 31—37, 53—55, 230—233, **1401** 25—29, 55—57, 168—179, **1402** 63—67; 24—37/I, **1403** 70—76; 16—23/I, **1404** 46—52, 204—217, **1405** 45—52, 220—231, **1406** 61—73; 38—140/I, **1407** 46—55; 14—25/I, **1408** 44—51; 20—33/I, **1409** 45—54; 20—33/I, **1410** 46—58; 20—35/I,

1411 81—97; 78—89, 91/I, **1412** 42—53; 26—41/I, **1413** 41—57; 44—59/I, **1414** 42—60; 26—41/I, **1415** 34—58; 18—31/I, **1416** 57—82; 20—33/I, **1417** 43—65; 18—31/I, **1418** 37—55, 42—68; 18—31/I, **1419** 38—61; 10—27, 43—50/I, **1511** 1—15, 8 табл., **1516** 16—23, **1519** 2—55, 64—67, 74—101, 124—183, 230—307, 343—433, 507—551, **1536** 1—63; 1—90/I, **1539** 92—149, **1549** 1—394, **1550** 1—208, **1552** XXV, **1580** 1—38, **1589** 74—76, **1605** 20—22, 26—30, I—XXXI, **1685** 40—45; 16—37/I, **1686** 28—31, карта урожайн ; 14—30/I, **1687** 28—33, карта урожайн ; 18—76/I, **1688** 30—32, карта урожайн.; 38—102/I, **1689** 17—19, карта урожайн.; **14**—48/I, **1690** 15—16, карта урожайн.; 24—64/I, **1691** 35—41, карта урожайн.; 34—95/I, **1692** 25—28, карта урожайн.; 14—70/I, **1693** 55—58, карта урожайн ; 28—105/I, **1694** 37—41, карта урожайн.; 46—94/I, **1495** 30—32, карта; 13—42/I, **1723** 374—386/I, **1739** 78—86, **1750** 23—26, 64, **1752** 6—7, 11—13, **1753** 23—24, **1778** 21—37; 16—83/I, **1779** 36—55; 36—119/I, **1780** 14—52; 36—121/I, **1781** 18—52; 34—119/I; **1782 и 1783** 16—47; 38—121/I, **1784** 17—46; 40—133/I, **1785** 29—45, **1786** 12—36; 18—21/I, **1787** 20—37; 18—21, 23, 175—180, 182—207, 210—215/I, **1788** 20—25, 27; 2—15/I, **1789** 32—40, 42—52; 2—21/I, **1811** 7 выпусков, **1812 и 1813** 5 выпусков, **1814** выпуски за 1908—1918 г. г., **1843** 4—6; 10—14/I, **1845** 23—48, **1846** 6—19, **1850** 1—365, **1869** 15—52; 2—11, 62—99/I, **1870** 2—11, 64—85, 96—103, **1871** 19—46; 2—9/II, 2—24; 34—45/III, **1872** 30—44, 69—86; 2—9, 14—15/I; 2—23, 34—45/II, **1873** 24—36, 53—70, 83—112/I; 2—9, 14—15/II, **1874** 22—34, 43—84; 2—9, 14—15/II; 2—29/III, **1875** 31—48, 57—104; 2—7, 12—18/I; 2—23/III, **1876** 27—96; 2—18/I; 2—23/II, **1877** 31—48, 74—102; 2—7, 12—18/I; 2—23/II, **1878** 27—40, 61—88; 2—18/I; 2—23/II, **1879** 26—34, 42—46, 56—82; 2—9, 13—21/I, **1880** 18—57; 25—47/I; 2—55/II, **1881** 2—10, 152—195, **1882** 2—11, 160—209, **1883** 6—9, 92—175, **1884** 2—130, 138—141, 186—187/II, **1885** 1—129, 202—203/I, **1886** 1—75, 118—119/I, **1887** 1—34, **1888** 10—17, 21—26, **1889** 1—9, 12—13, 17—21, **1890** 1—10, 5 картогр., **1891** 2—23/I, **1892** 1—13, 18—31, **1893** I—V, 1—46, **1894** 1—8, **1895** 6—11, **1896** 1—8, **1939** 1—3 гр, 42—46.

616. Травосеяние.

24 85—88, **58** 34, **70** 125—129, **72** 1—27, **74** 58—67, **104** 149—151, **112** 103—104, **166** 43—45; 8—9/I, **170** 39—40; 58/I, **280** 45—49, **520** 25—35, **523** 7/I, **571** 113—118, **734** 233 гр, 249—251 гр, **737** 62—66, **755** 168—170, **829** 161—162, **833** 54—55, **838** 165—190, **873** 100—138, **876** 76, **878** 21, **879** 35—36, **889** 116—118, **891** 93—95, **989** 21/I, **1068** 156—157 гр, **1070** 44, 54, **1086** 66—70; 42—43/I, **1092** 85, **1093 и 1094** 79, **1096** 87, **1097** 90, **1176** 60—107/I, **1178** 43—44, **1294-А** 365—368 гр, **1359** 22, **1360** 28—31, **1364** 19, **1365** 22—25, **1366** 18—20, **1367** 28—29, **1368** 19—20, **1387** 23—25, **1389** 29—30, **1396** 22, **1397** 17—18, **1415** 31—32, **1523** 36—38, 146—151, **1552** 72—73, **1553** II, III, табл., **1555** 5—6, **1778** 41—42, **1779** 63—64, **1781** 59, **1782** 54, **1783 и 1784** 53, **1815** 402—469, 572—577, 604—610/I, **1817** 422—507, 652—659/II, **1819** 236—277/II, **1823** 27—42 гр, **1824** 90—111, 150—155, **1871** 78—80/II, **1873** 16—21/II, **1877** 2—23/II, **1879** 28—37/I, **1880** 58—66, **1881** 150, **1883** 10—13, **1884** 142—145/II, **1885** 130—131/I, **1886** 50—77/I, **1890** 11—27, картогр., **1892** 13—31, **1896** 9, **1942** 1—69.

617. Специальные культуры.

1087 16—23; 178—179/I.

6171. Пенька (конопля) и лен.

28 64—67, **223** 33, **225** 92—95, **233** 1—25, **239** 151—169, **267** 103—105, **425** 74 — 77, **737** 5 — 10, **840** 92 — 96, **890** 122 — 137, **949** 286 — 298, **1199** 94—98, **1873** 138—144/I.

6173. Сахарная свекла.

1088 56—57 / I, **1089** 58 / I, **1191** 149—197 / I, **1197** 286—346, X таблица, **1199** 92—94, **1213** 120—121, **1363** 41—47, **1369** 34—35, **1373** 34—36, **1403** 203—204, **1404** 43—45, **1405** 41—42, **1406** 88—90, **1407** 69—70, **1408** 66—67, **1409** 68—71, **1410** 75—78, **1411** 100—102, **1412** 57—58, **1413** 59—60, **1414** 63—64, **1415** 59—61, **1416** 85—87, **1417** 67—69, **1418** 69—71, **1419** 63—64, **1723** 363—366/I, **1785** 46—52, **1786** 37—41.

6174. Табак.

28 81—85, **497** 232—237, **552** 40—41, **553** 106, **770** 42 гр, 56—57 гр/т Б, **771** 43 гр, 57—58 гр / т Б, **775** 46—48; 68—69 гр / т А—Б, **776** 3—12 / IV; 2—7 / VII, **777** 1 — 4, 71 — 75, таблица 3 приложения, **799** 82—91, **800** 116 — 122, **949** 299 — 303, **1199** 100 — 103, **1298** 234 — 236, **1379** XIII — XIV таб., 33 — 34; 1 / I, **1380** 30; 47 / I, **1723** 367 — 370 / I, **1754** 32—33, **1785** 46—52, **1786** 37—41.

6178. Специальные культуры вообще.

777 60—64, **1199** 98—100.

618. Удобрение.

14 147—149, **24** 112—113 / II, **25** 132—133 / II, **27** 5—6; 20—31 / I, **28** 28—29, 62—64; 18—45 / I, **29** 1—38, 103—108; 42—53, 60—73, 84/I, **30** 15—32, 70—73 / I; 68—112 / II, **31** 92—102; 44—73 / I, **32** 79—89, 90—94; 86—105, 106—122, 124—129/I, **33** 12—69; 46—138/I, **34** 66—123; 29—39/I, **35** 100—146; 78—117, 128—131/I, **58** 28—34, **59** 12—13, **70** 129—135, **74** 67—70, **88** 54—59, **96** 104—107; 2—29, 88—89/I, **99** 78—82, **101** 52—54; 20—49/I, **104** 78—79, **107** 135—137; 244—258, 280 — 282 / I, **112** 76 — 79, **113** 19 — 22, **166** 40 — 43, **170** 37—39, **182** 104—105 гр, **187** 202—204, **206** 81—83 / I, **208** 146—147 / I, **209** 19, **210** 55, **212** 12—13; 42, 82 / I, **213** 106—109, 168 / I, **221** 61 гр, **223** 32, **225** 114—117, **226** 51 гр / т Б, **227** 31—32 гр / т I; 2—14 / III, **238** 14—18, 78—79, **239** 63—66, **240** 35—36, **273** 48—58, **388** 116—117, **390** 189—200, 178—179 гр, **391** 127—128/I, **393** 51—74; 64—66 гр/т Б, **394** 77—79 гр/т Б, **396** 77—79 гр / т Б, **397** 66—73, **413** 350—351, **417** 109—113; 46—57 / I, **425** 71—72, 91—102, 171—180; 74—79 / I, **438** 10—13, 56—58, 88—90, 141, **439** 27—32, 44—52, **440** 52—62, 76—77, **441** 27—31, 216—225, **455** 5, **478** 56—58, **493** 30—32, 43—46, **494** 91—93, **495** 64, **496** 53, **535** 95—96, **545** 51, 58—59, **546** 32—33, 40—41, **547** 34—38, 41—42, **558** 215—221, **560** 122—124, **562** 189—197, **563** 238—245, **564** 199—200, **566** 7—11 / I, **603** 49—51, **667** 111—117, **680** 26—29, 101—104 гр, **681** 30—33, 101—104 гр, **682** 35—37, 101—104 гр, **683** 22—24, 101—104 гр, **684** 25—26, 101—104 гр, **685** 29—31, 101—104 гр, **690** 27—32; 2—91 / I, **706** 22—31/I, **707** 20—21/I, **708** 20—21, 28—41/II, **709** 16—19, 31—129/II, **710** 14 — 15, 23 — 67 / I, **712** 107—110, **715** 102—103, **716** 98—99, **725** 91—92, **731** 36—38, **733** 156—213, **737** 75, **755** 51—64, **794** 61—64, **821** 40—68/I, **822** 137—138, **824** 72, **825** 121—122, **827** 154, **829** 153—156, **831** 217 — 335, **832** 1—82 / I, **833** 51 — 52; 1—106 / II, **835** 87—89, **838** 203—209, **840** 84—89, **872** 124—135 гр, **873** 144—145, 153—168, 314—323, **882** 244, **884** 222—224, **885** 209—210, **889** 118—119, **891** 121, 158—160, **903** 40—41, **905** 41—42, **909** 165—172 гр; 97, 99—102 / I,

948 19 — 20, 22 — 23, **949** 128 — 133, **954** 19 — 79, **956** 688 — 690, **957** 451—453, **959** 525—528, **960** 515—518, **961** 376—377; 1—210 / I, **1087** 7—15; 178—179 / I, **1090** 70 / I, **1097** 51, **1213** 47—49, **1292** 138 гр, **1293** 34 гр, **1294** 25 гр, **1294-А** 188—191 гр, **1296** 168—170, **1694** 35—37, **1695** 28—30, **1783** 71—72, **1786** 55—60, **1787** 22/I, **1788** 26, **1789** 53—56, **1845** 19 — 20, **1872** 82 — 84 / I, **1873** 78 — 80 / II, **1880** 78 — 123 / II, **1882** 221—231.

619. Сорники.

1580 1—38.

62. Луговодство.

1070 44, **1930** 1—17.

620. Нормы обеспечения лугами; размер и качество сенокосов.

1 75—79, **27** 43—46; 20—31, 74—77, 116—123 / I, **28** 35—44; 80—95 / I, **29** 70—73; 42—53, 60—73, 129—150, 208—209 / I, **30** 129—157 / I; 173—180 / II, **31** 214—219; 44—73, 114—123 / I, **32** 169—176; 86—105, 184—192/I, **33** 94—100; 190—205/I, **34** 118—123/I; 66—89, 147—173 / II, **35** 147—161, **74** 48 гр, **95** 46—47/III, **96** 118—122, 93—175/I, **99** 56—57, **107** 151—153, **110** 2—3 / III, **113** 51—52, **187** 216—219, **221** 78—83 гр, **223** 49—50, **225** 51 гр, 61 гр, **238** 89—111, **239** 171—189; 92—95 гр/т А, **336** и **337** 56 гр, **339—345** 56 гр, **374** 24—26, **390** 189—200, **393** 51—74, **397** 66—73, **413** 172—179, 332—337, 350—351, 376—378, **414** 214—222; 136—147/I, **417** 197—205; 112—119/I, **425** 197—228; 50—65, 181—193/I, **426** 131—152, **440** 133—138, **451** 2—49 / I, **455** 25—35, **458** 77—79, **466** 90—91, **470** 138—140, **475** 80—81, **476** 118, **477** 70—82, **493** 52—55, **498** 49—52, **545** 120—123, **546** 84—85, **547** 95—96, **549** 3—7, 13—14, **552** 51—55, **555** 67 гр, **560** 1—369 / II, **562** 1—829 / II, **565** 1—655 / I, **595** 252—280; 192—231/I, **596** 115—122, 140—143, **690** 49—57; 163—164/I, **698** 290, **725** 142—144, **733** 89—117; 244—252/II, **735** 41—145; 34—37/I, **737** 88—95, **777** 58—60, таблица 3 приложения, **794** 129—132, **796** 87—89, **805** 22—27; 33—35 / I, **809** 52—53, 174—175, **823** 99, **830** 122—124, **831** 217—335, **832** 1—82 / I, **868** 3—6 гр / т IV, **873** 51—88, **948** 52—53, **949** 232 — 243, 252 — 261, **956** 779 — 804, 822 — 843, **957** 515 — 561, **959** 593—647, 654—655, **961** 449—479, 484—505, **967** 1—4, **1051** 10, **1084** 88—94/I; 216—217/II, **1085** 1—22; 4—5/I, **1194** 93, **1196** 142—145, **1292** 46 — 48 гр, **1293** 16 — 18 гр, **1296** 314 — 317, **1298** 212 — 215, **1301** 309—313, **1306** 10—11, **1359** 23—25, **1399** 76—77, **1410** 39—42, **1685** 55 — 59, **1686** 45 — 52; 41 — 50 / I, **1687** 42 — 52; 82 — 108 / I, **1688** 45—56; 126—158/I, **1689** 25—32; 61—88/I, **1690** 21—29; 80—109/I, **1691** 51 — 62; 116 — 148 / I, **1692** 40 — 45, **1693** 62 — 73; 123 — 159 / I, **1694** 49—52; 108—124 / I, **1695** 42—43; 49—63 / I, **1723** 328—341 / I, **1750** 48 — 55, **1754** 34 — 38, **1843** 12—13; 24 — 25 / I, **1846** 42—48, **1847** 1—2, 28—38.

621. Урожай сена и его уборка, луговое хозяйство, стоимость уборки (см. руб. 83).

1 75—81, **3** 6—7, 17—21, **7** 19, **22** 21—27; 48—52 / II, **23** 40—51; 58—59 / II, **24** 39—44; 58—59 / II, **25** 50—64; 58—59, 134—135 / II, **27** 46—48; 74—77 / I, **28** 35—44; 74—77 / I, **29** 73—80, 142—150 / I, **30** 129—157 / I; 182—190 / II, **31** 219—222; 124—129 / I, **32** 176—181; 184 — 192 / I, **33** 94—100; 206—223 / I, **34** 123 — 135 / I; 164—173 / II, **35** 147—161; 150—161/I, **37** 300—314, **56** 2—43, **57** 7—8, 15—16, 23—24, 27—28, 35—36, 41—42, 50, 57—58, 63—64, 70—71, 76—77, 82, 91—96, 99, **59** 54—62; 91/I, **60** 75—81; 109/I, **61** 220—223, **62** 48—61, **63** 73—74,

64 98—99, **66** 65—78; 42—43, 110—111/I, **68** 81—98; 54—55, 118—119/I, **70** 85—89, **71** 146—154; 116—117/I, **90** 71—73 гр; 46—47/III, **91** 76—78 гр; 2—3/IV, **92** 76—78 гр, **94** 2—3/II; 72—74 гр, **96** 93—175/I; 100—102 гр, 118—122, **98** 78—80 гр; 2—3/IV, **99** 82—88, 114—116 гр, **100** 125—127 гр, **101** 63—67; 116—160/I, **102** 74—76 гр; 2—3/IV, **107** 71—74, 153—155, 98—100 гр; 294—328 / I, **110** 77—79 гр, **112** 304—309 гр, **113** 53—56, **136** 71 гр, **137** 12—13, **140** 33/XI; 32/XII; 33/XIII, **142** 29/V, **143** и **144** 17/IV, **145** 20/IV, **146** 18/IV, **147** 2/IV, **148** 19/IV **149** 18/IV, **150** 49/IV, **151** 19/IV, **152** и **153** 19/II, **154** и **155** 17/II, **156—158** 18/II, **159** 11—13, **160** 41—47, 5 складных таблиц, **161** 39—45, **162** 13—15, **163** 11—12, **166** 14—19; 28—37 / I, **168** 17, 24—25, **169** 10—13, 18—19, 20—21, **170** 10—14; 24—29/I, **172** 13, 20—21, **174** 8—10, 14—15, **182** 106—107 гр, **187** 216—219, **202** 6—24; 2—65/I, **203** 6—9; 1—20/I; 2—65/II, **204** 1—3; 1—23 / I; 1—69 / II, **206** 19—23; 2—39, 76—79 / I, **207** 1—22; 2—8 / I, **208** 38—40, 44—50; 93—95, 106—118, 124—129 / I, **209** 22—23; 1—7 / I, **210** 22—23; 1—6 / I, **212** 1—5; 2—8 / I, **213** 17—20; 51—82—85 / I, **221** 84—88 гр, **223** 2—11, 14—53/III, **225** 52—60 гр, **226** 71—74 гр / т Б, **227** 53—56 гр / т I, **237** 22—95 гр, **238** 89—111; 46—47 / I, **239** 171—189, 200—201, **241** III—VI; 4—17, 47—52, **266** 29—39; 4—6 / II, **267** 54—65; 12—15 / I, **268** 20—22, 94—103, **269** 19—29 / I, **270** 103—107, 109, **271** 3—5/I, **272** 23—34; 8—11/I, **273** 16—19, **275** VII, 23—45, **276** 26—29, **277** 22—31, **278** 34—35, 74—80; 50—53, 106—109 / I, **279** 35—46, **280** 40—45; 41—53 / I, **281** 4—5; 20 / I; 16 / II, **282** 3—4; 11—14, 48 / I; 10—13 / II, **283** 7, **284** 9—11 / I, **285** 2—3, 8—11 / I, **286** 2—3, 10—15 / I, **287** 1—5; 2—3, 8—11 / I, **288** 25—27, 204—207 / I, **289** 30—31; 25—27 / I, **290** 19—21; 32—35 / I, **291** 29, 86—91, **292** 4, 10—11, **293** 3—4, 10—11, **310** 7, 12—13, **311** 21—23, **312** 43—44, **313** 42—44, **315** 10—13, **316** 8—9, **317** 12—13, **321** 16—18, **374** 24—26, **388** 119—120, **390** 189—200, 151—162 гр, **393** 51—74, **394** и **396** 74—76 гр/т Б **413** 179—181, 190—193, 379—386, **414** 222—223; 134—135, 148—152/I, **417** 205—208; 112—115, 120, 124—125 / I, **421** 34—56, **425** 229—241; 194—205 / I, **439** 164—169, **443** 42—46, **444** 36—38, **447** 22—23, **450** 13—14, **451** 46—53; 2—49 / I, **453** 14—15, **455** 35—40, 48—52; 88—137 / I, **457** 14—15, **458** 83—85, 138—143; 86—135 / I, **460** 6—11, 22—25, **462** 66—71, 77—81; 88—135 / I, **463** 31—38, **464** 35—43, **465** 6—12, 24—34, 51—60, **466** 74—78, 91—94; 58—105 / I, **468** 7—8, 36—40, **469** 6—16, 46—68, **470** 127—131, 140—142; 58—107/I, **472** 6—32, 38—43, **473** 7—12, 17—18, 31—36, **474** 16—23, **475** 69—74, 81—82, 84; 74—123/I, **476** 95—111, 118—119, 124; 2—51/I, **477** 70—82; 29/I; 2—37/II, **478** 53—55, 100—101, **481**, **484**, **488** I, **490** 15—17, 22—41, **491** 2—55, **493** 52—55, **495** 76—78, **497** 77—80, **512** 82—85, **513** 7—9, **516** 7—11, **517** 59—68; 3/I, **518** 59—63; 9/I, **520** 1—24; 3—4/I, **523** 3—21; 2—6/I, **526** 40—45, **527** 102—116; 189—193 / I, **528** 67, **529** 36—40; 112—114 / I, **530** 53—59; 98—105/I, **531** 66—69; 142—143/I, **532** 126—133, **533** 20—22, 162—177, **535** 65—72, **536** 64—67, **537** 39—49, **544** 47—49, **545** 34—39, 123—145, **546** 24—27, 86—93, **547** 22—27, 96—105, **549** 13—14, **552** 51—55, **595** 252—280; 192—231 / I, **596** 115—122, 140—143, **601** 35—41 / I, **603** 28—36, **616** 6, **629** 9—11, **639** 3—16, **651** 1—6, **660** 4—6, **665** 1—19, **666** 50—63, **668** 48—53, **670** 48—58/I, **671** 1—5/III, **672** 27—39/III, **674** 47—65, **676** 119—139, **678** 27—28, **679** 37—47, **690** 45—57; 160—161, 163—164 / I, **694** 52—55, **697** 36—38, **698** 36—44, 290, **699** 12—14, **700** 13—15; 22—25/I, **701** 12—15; 4—11/I, **702** 10—12; 12/I, **703** 10—11; 12—13/I, **705** 10—12; 1—7, 14/I, **706** 35—38; 6—7, 14—20 / I, **707** 34—37; 6—7, 14—19 / I, **708** 33—37 / I; 6—7, 14—19 / II, **709** 28—31/I; 8—9, 38—160 / II, **710** 22—24; 8—9, 68—107/I, **711** 41 гр,

713 76 гр, **714** 54 гр, **715** 73 гр, **716** и **717** 72 гр, **725** 144—147, **733** 117—118, **735** 41—145, 156—165, **737** 88—95, 99—101, **738** 38—43, **755** 112—132: 52—55, 98—103 / I, **756** 5—7, 80—97; 146—158 / I, **757** 60—67; 116—129/I, **758** 14—19; 80—105/I, **759** 114—127, **761** 7—10, **762** 40—45; 27—31 / I, **763** 34—39; 26—30 / I, **764** 27—29, 36—37, **765** 34—38, 66—70, **766** 15—17, 22—24, **777** 58—60, **794** 132—140, **796** 89—97, **799** 35—44; 2—5/I, **800** 71—79, 145—147; 4—7/I, **801** 4—5, 15—17 / I, **802** 3—4; 44—55 / I, **805** 27—28; 98—109 / I, **807** 50—57, **808** 52—53, 198—199, **811** 48—49 / I, **819** табл. 2, **820** табл. 2, **822** 11—14 гр / т 3, **823** 12 гр / т 3, **824** 168—241 / I, **825** 27 гр / т 3, **828** 27—29 гр / т 3, **829** 161—166; 28—32 гр / т 3, **830** 122—124, **831** и **832** 29—31 гр / т 3, **833** 28 гр / т 3, **834** 28—30 гр / т 3, **835** 107, **836** 27—28 гр / т 3, **837** 15 гр / т 3, **839** 5—12, табл. 3, **840** 96—99; 34—37 гр / т 3, **841** 27 гр / т 3, **868** 6—18 гр / т IV, **872** 230 гр, 282 гр, **873** 51—88, **875** 116—123, **876** 69—72, 74—75, 78—79, **877** 48—57, **878** 39—46, **879** 32—35, 37—39, **881** 23—26, 31; 66—67, 78—125/I, **882** 38—39 / I, **883** 222—225; 47—48 / I, **884** 186—189, 294—295, **885** 176—179, 292—294, **886** 192—195, 290—292, **887** 188—197, 289—290, **888** 130—133, **889** 58—64, **890** 89—96, 102—103, **891** 80—88, **892** 41—45, **893** 12—14, 19, **894** 1—12, **895** 3—10, **896** 2—10, **897** 2—8, **898** 2—5, **899** и **900** 1—6, **901** 20—28, **902** 8—11, 34—35, **918** 4—6; 4—6 / I, **919** 12—15; 9—10, 23—24/I, **920** 9—12; 8, 38—39/I, **921** 44, **923** 12, 13, 18—21, 37 / I; 76 / II, **925** 5—6, **929** 8, 11—16, 22—25, 36—37/I; 33—34, 62, 65—67/II, **930** 8; 15, 21—23, 39—41, 49/I; 33—34, 56—57/II, **933** 1—8, **934** 7—17, 19, **948** 52—53, **949** 232—243, 252—261, **956** 804—819, 838, **957** 538—540, 562—567, **959** 619—627, 648—653, 656—657, **961** 464—471, 500—503, **965** 34 гр/у т; 28 гр/губ т, **967** 4—11, 62—67, 98—109, **973** 27, 90—103; 189—209 / I, **975** 26—41; 14—47 / I, **977** 10—14; 16—45 / I, **979** 8—11; 13—30, 76—78/I, **981** 6—17; 15—33 / I, **982** 68—81; 2—25/II, **983** 16—17; 2—25, 108 / II, **984** 41—53; 1—17 / II, **985** 34—47 / II, **986** 33—41, 68, 82—89 / I, **987** 10—17, 44, 48, 50—51, 70—77 / I, **988** 18—25, 52, 56, 58/II, **989** 13—21, 49, 52—53/I, **990** 14—21, 55, 58/I, **991** 22—31 / I, **992** 454—463 / I, **995** 1—8, **996** 1—37, **1070** 45—53, **1080** 38—41, **1083** 34—35 / I, **1084** 94—97 / I; 218—221 / II, **1085** 10—12; 6—7 / I, **1086** 66, 91—93; 27, 80—81 / I, **1087** 118—120; 170—172 / I, **1088** 84—86; 240—243 / I, **1089** 176—178; 234—235 / I, **1090** 284—286 / I, **1091** 128—132, **1092** 84—87, **1093** и **1094** 78—81, **1095** 87—89, **1096** 86—87, 93—96, **1097** 89—94, **1160** 3, 5, **1161** 4—5, **1162** 3, 6, **1163** 4, **1164** VIII, 13—14 табл., **1165** 9; 10—11 / I, **1166** 3—4, **1167** 10—12; 12—13 / I; 1—6 картогр., **1168** 9—12, **1169** 4—5, 8, **1170** 2—6, **1171** 1—4, **1172** 1—5, **1173** 6, **1175** 22—25; 60—71 / I, **1176** VI—VIII, 19—24; 60—107 / I, **1177** 1—5, 15—19, **1178** 11—15, 37—44; 60—107, 130—131/I, **1179** 5—7, 12—14, 25—30, **1180** 1—84, **1181—1184** 4, **1185** 1—7, **1186** 4, **1187** 31—33, **1193** 17/III, **1194** 93, **1197** 247—248, **1213** 61—63, **1217** 39, **1218** 46—47, **1225** 244—245, 368—423, 436—441, 572—579, 596, **1230** 16, **1294** 51—53 гр, **1296** 317—321, **1298** 212—215, **1301** 313, **1349** 111, **1350** 79—80, **1351** 61, **1352** 72—73, **1353** 64—65, **1354** 81—82, **1355** 55—56; 48—49/I, **1356** 42, **1358** 51—53; 35—37/I, **1359** 21—22, 29, **1360** 28—31; 9—11/I, **1361** XVIII—XIX, 32—34, **1362** 23—24; 16—19, 38—39/I, **1363** 37—39; 20—21 / I, **1364** 19; 20—21 / I, **1365** 22—25; 20—21 / I, **1366** 18—20; 20—21 / I, **1367** 28—29; 48—49 / I, **1368** 19—20; 44—47 / I, **1369** 26—27; 44—47/I, **1370** 24—25; 38—41/I, **1371** 18—19, **1372** 24—25, **1373** 28, **1374** 21, **1375** 28—37, **1376** 22—24; 1—31 / I, **1377** 27—30; 4—18 / I, **1378** 23—24, **1379** 27—29, **1380** 24—26, **1382** 48—50, **1383** 47—49,

106—107, **1384** 47—49, **1385** 42—44, **1386** 21—23; 31/I, **1387** 23—25; 21—23/I, **1388** 26—28; 34—46/I, **1389** 27—29; 58—59/I, **1390** 27—29; 43/I, **1392** 36—37/I, **1393** 18—19, 40—51, **1395** 20—21, 130—161, **1396** 21; 20—34/I, **1397** 16—17; 12—21/I, **1398** 26—30, 240—249, **1400** 28—31, 230—233, **1401** 24—25, 168—176, **1403** 67—68, **1404** 42, **1405** 38—41, **1406** 56—57, **1407** 39—42, **1408** 37—39, **1409** 39—42, **1411** 73—77, **1412** 37—39, **1413** и **1414** 36—38, **1415** 29—31, **1416** 49—52, **1417** 37—39, **1418** 36—39, **1419** 31—35; 43—50/I, **1605** 22—33, **1685** 60—64; 44—66/I, **1686** 45—52; 41—50/I, **1687** 42—52; 82—108/I, **1688** 45—56; 126—158/I, **1689** 25—32; 61—88/I, **1690** 21—29; 80—109/I, **1691** 51—62; 116—148/I, **1692** 45—48; 87—105/I, **1693** 62—73; 123—159/I, **1694** 53—55; 108—124/I, **1695** 43—47; 49—63/I, **1739** 86—87, **1778** 37—42; 84/I, **1779** 56—63; 120—121/I, **1780** 53—59; 122/I, **1781** 53—58; 120/I, **1782** 48—53; 122/I, **1783** 47—52; 122/I, **1784** 47—53; 134/I, **1785** 53—59, **1786** 41—46, **1787** 38—41; 21, 181, 209/I, **1788** 26; 14/I, **1789** 40—41; 18/I, **1843** 13—15, **1846** 48—57, **1847** 3—9, **1869** 14—19/I, **1870** 14—19, **1871** 47—52; 12—17/II, **1872** 87—94; 16—21/I, **1873** 71—79/I; 16—21/II, **1874** 85—95; 16—21/II, **1875** 105—118; 19—27/I, **1876** 111—118; 19—27/I, **1877** 103—147; 19—27/I, **1878** 89—97; 19—27/I, **1879** 47—55; 28—37/I, **1880** 58—66; 56—65/I, **1881** 144—145, **1882** 12—13, 166—209, **1883** 10—13, **1884** 142—145/II, **1885** 130—131/I, **1886** 50—77/I, **1887** 35—39, **1888** 34—39, **1889** 27—33, **1890** 11—27, картограмма, **1892** 13—31, **1896** 9, **1946** 1—5; I—V.

622. Урочное положение (луговодство).

27 67, 73/I, **29** 150/I, **30** 192/II, **31** 130/I, **33** 103—111, **34** 140—147/I; 177/II, **36** 128—131, 144—150, **37** 318—321, **107** 159—160, **238** 116—121, **239** 193, **413** 182—184, **414** 223—227, **417** 212—215, **421** 66—68, **425** 244—246, **707** 67/I, **710** 129/I, **733** 118—128, **735** 156—165, **738** 38—43, **794** 144—156, **796** 100—107, **868** 19—23 гр/т IV, **873** 59—64, **909** 114—115/I, **1084** 99—101/I; 222/II, **1085** 10/I, **1213** 69, **1230** 18, **1847** 22—24.

623. Улучшение лугов и изменение их площади.

70 135, **712** 63—66, **832** 1—82/I.

63. Выгон и пастбища вообще.

28 87—92, **29** 113—117, **30** 157—158/I, **31** 234—235, **32** 192, **33** 123—130, **34** 156—162/I, **35** 161—162, **221** 94—95 гр, **223** 51, 38 гр, **225** 100, 62 гр, **227** 147—148 гр/т 2, **238** 161—162, **239** 202—206, **243** 1—15; 1—18/I, **244** 1—38; 1—10/I, **245** 1—17; 1—17/I, **246** 1—17; 1—16/I, **247** 1—15; 1—13/I, **248** 1—14; 1—13/I, **249** 1—10; 1—12/I, **250** 1—20; 1—12/I, **251** 1—10; 1—13/I, **252** 1—24; 1—16/I, **391** 101—109/I, **413** 195—199, **414** 273—284, **417** 284—291, **425** 387—409, **494** 50—52, **497** 80—87, **498** 48—52, **512** 87—90, **560** 1—369/II, **562** 302—327, **563** 317—330; 1—396/II, **564** 263—266; 1—505/II, **565** 1—655/I, **569** 19—34, 59—69, 91—103, 127—137, 158—169, 191—204, 222—231, 249—261, 285—296, 318—330, 361—378/I, **595** 281—284, **690** 64—72; 165/I, **698** 290, **733** 228—264, **735** 176—183, **737** 80—82, **738** 44, **794** 198—202, **796** 111—123, **798** 118—130, **805** 36—47/I, **829** 1—74/II, **831** 217—335, **832** 1—82/I, **868** 2—3 гр/т VI, **949** 264—271, 274—289, 303—307, **956** 779—804, 819—844, **957** 498—514, **959** 579—593, **961** 438—448, 480—483, **1084** 105—122/I, **1085** 22—31; 14—16/I, **1196** 147—148, **1296** 352—355; 21—43, 148—152/I, **1298** 231—232; 29—44/I, **1299** 63—73, **1301** 216—218; 31—51/I, **1351** 61,

1360 43, **1362** 46—47; 116—117/I, **1363** 58—59/I; 34—35/I, **1364** 31; 34—35/I, **1365** и **1366** 34—35/I, **1367** и **1368** 12—13/I, **1369** 26—27/I, **1370** и **1371** 16—17/I, **1372** 20—21/I, **1373** 48—49/I, **1374** 16—17/I, **1375** XX, **1376** 30, **1377** 34, **1378** 29, **1397** 15—16, **1398** 26—30, **1400** 28—31, **1402** 76, **1685** 67—70; 74—97/I, **1686** 56—58; 68—87/I, **1687** 109—117/I, **1688** 57—62; 162—183/I, **1689** 35—36; 98—106/I, **1690** 33—36; 120—125/I, **1691** 68—74; 170—181/I, **1692** 55—61; 144—167/I, **1693** 80—81; 181—194/I, **1694** 62—65; 154—166/I, **1695** 54—56; 80—86/I, **1723** 328—341/I, **1750** 56—57, **1778** 86—87/I, **1779** 126—127/I, **1780** 124—125/I, **1781** 122—123/I **1782** и **1783** 124—125/I, **1784** 136—137/I, **1785** 69—70; 63/I, **1786** 52—54; 85—86/I, **1787** 174/I, **1788** 201, **1789** 187, **1833** 28/I.

630. Усадьба, приусадебная земля и хозяйство на ней.

28 57—87, **29** 87—93, **30** 159—160/I, **31** 235—236, **32** 185—192, **33** 115—122, **34** 162—166/I, **35** 162—169, **99** 56, **238** 129—136, **239** 151—169, **413** 234—239, **414** 284—287, **417** 282—283, **425** 382—387, **562** 1—829/II, **563** 1—396/II, **564** 1—505/II, **565** 1—655/I, **690** 73—79; 167/I, **733** 3—18, **737** 1—12, **738** 1—7, **760** 6—9/I, **915** 297—307 гр, **916** 297—307 гр, **917** 291—331 гр, **956** 672—675; 1—175/I, **957** 444—446, **959** 515—518, **960** 504—507, **961** 361—364, **966** 64—66, 68—87, **1084** 84—88/I; 215, 227/II, **1196** 104—111, **1213** 22—24, **1296** 355, **1298** 231—232, **1695** 25—28, **1750** 34—48, **1754** 33—34, **1843** 16—17; 26/I.

64. Огородничество.

1 89—99, **22** 31—35, 46—47/II, **23** 57—62, **24** 52—57, **25** 70—75, **28** 72—81, **33** 117—122, **34** 163—166/I, **59** 63—66, **60** 82—84, **62** 62—74, **64** 101, **66** 84—86, **68** 107—110, 115—116; 116/I, **70** 91—92, **71** 159—162, **166** 45—46; 72—75/I, **170** 40—42; 64—65/I, **187** 223—229, **208** 93—95, 147/I, **211** 34—36/I, **212** 101—108, 112—122/I, **266** 90—93, **267** 79—84, **268** 22—27, **269** 25—31; 64—66/I, **270** 54—57, **271** 1—3/I, **272** 17—23; 4—8/I, **275** 59—61, 75—77, **277** 104—107, **278** 5—6, **279** 167—174, **280** 114—115; 244/I, **281** 4; 17—19/I, **282** 5—6; 16/I; 54—55/II, **283** 7, **389** 47, **391** 131—132/I, **443** 154—161, **444** 32—36, **466** 120—121, **470** 170—171, **475** 115—116, **476** 157—158, **494** 99—100, **495** 69—70, 132—134, **496** 56, **563** 234—236, **565** 1—655/I, **601** 63—65/I, **602** 97—100, **603** 95—100, **629** 7—8, **666** 18—19, 99—100, **668** 92—94, **670** 69—72/I, **671** 1—6/IV, **672** 40—44/III, **674** 67—83, **676** 141—161, **694** 55—59, **769** 3—68, **770** 3—59, **772** 1—72, **776** 71—73/IV, **799** 117—125, **800** 100—113; 45—49/I, **801** 106—107/I, **805** 96/I, **809** 51, 173, **820** 32—33/II, **825** 128—129, **830** 121—122, **831** 217—335, **870** 213—232, **876** 104—105, **879** 49, **882** 246—247, **883** 218—219, **884** 184—185, **885** 174, **886** 191, **893** 4, **921** 40—43, **948** 54—55, **949** 282—286, **1080** 55—57, **1087** 186/I, **1089** 59—61/I, **1096** 101—104, **1097** 98—101, **1187** 33—36, **1194** 93—94, **1196** 111—113, **1296** 355—358, **1298** 232—234, **1301** 344—350, **1306** 9—10, **1358** 54—55, **1359** 33—34, **1360** 37, **1361** 41, **1362** 34, **1363** 51—52, **1368** 25, **1369** 33, **1376** 25, **1377** 30—31, **1378** 24—26, **1379** 29—31, **1380** 26—27, **1382** 51, **1383** 50, **1384** 49—50, **1385** 44—45, **1386** 30, **1387** 32, **1388** 36, **1389** 43—44, **1390** 38, **1397** 35, **1398** 53—54, **1399** 90—91, **1400** 31—38, **1401** 32—34, 36—38, **1402** 71—74, **1403** 87, **1405** 64, **1406** 86, **1407** 67, **1408** 64, **1409** 66—67, **1410** 73, **1411** 98—99, **1412** 54—56, **1413** 57—58, **1414** 61, **1415** 59, **1416** 83—85, **1417** 66—67, **1418** 68, **1419** 62—63, **1605** 30—33, **1690** 7—8, **1691** 27—31, **1692** 15—17, **1693** 32—39, **1778** 43—45, **1779** 64—70, **1780** 59—66, **1781** 59—64, **1782** 55—59, **1783** 54—58,

1784 54—59, **1785** 46—52, **1786** 37—41, **1848** 1—97, **1875** 52—54/III, **1876** 97—110; 52—55/II, **1877** 56—58/II.

65. Садоводство.

1 89—99, **3** 9, 24—27, **7** 11—19, **8** 16—18, 48—55, **22** 28—31; 46—47/II, **23** 52—56, **24** 45—52, **25** 65—69, **28** 85—87, **32** 188—192, **35** 162—169, **59** 66—69, **60** 84—85; 110/I, **61** 224—225, **62** 74—77, **63** 75, **64** 100, **66** 79—83, **68** 99—104, 114—115; 117/I, **70** 89—90, **71** 155—158, **166** 45—46; 72—75/I, **170** 40—42; 62—63/I, **187** 223—229, **211** 36/I, **212** 108—122/I, **225** 95, **266** 87—90, **267** 75—78, **268** 22—27, **269** 25—31; 64—66/I, **270** 54—57, **271** 1—3/I, **272** 17—23; 4—8/I, **275** 59—61, 75—77, **277** 104—107, **278** 5—6, **279** 167—174, **280** 114—115; 166/I, **281** 4; 17—19/I, **282** 5—6, 16/I; 51—53/II, **283** 7, **494** 183—184, **497** 57—59, 117—118 гр, **520** 169/I, **556** 194—198, **560** 163—166, **563** 234—236, **564** 242—245, **565** 1—655/I, **601** 63—65/I, **602** 97—100, **603** 95—100, **629** 7—8, **666** 18—19, 100—101, **668** 12—27, 92—94, **670** 69—72/I, **671** 6—9/IV, **672** 40—44/III, **674** 67—83, **676** 141—161, **694** 59—62, **701** 22, **769** 3—68, **770** 3—59, **776** 55—71/IV, **777** 64—71, **778** 1—175, **799** 92—117, **800** 131—144, **801** 110—111, 115/I, **804** 3—10, 12—19, **807** 48—49, **820** 32—33/II, **825** 128—129, **830** 121—122, **831** 217—335, **879** 49, **882** 246—247, **884** 184—185, **885** 174, **886** 191, **921** 40—43, **949** 282—286, **1080** 55—57, **1089** 62—67/I, **1090** 73/I, **1093** 59—60, 87—93, **1096** 105—106, **1097** 102—103, **1166** 4, **1167** 12, **1187** 33—36, **1194** 94, **1196** 113—114, **1225** 603—605, **1242** 1—48, **1296** 358—361, **1298** 236—239, **1301** 344—350, **1306** 9—10, **1358** 54—55, **1361** 41, **1362** 33—34, **1363** 52, **1368** 25—26, **1369** 34, **1376** 26—27, **1377** 30—31, **1378** 24—26, **1379** 31—32, **1380** 28, **1382** 51—52, **1383—1384** 50, **1385** 45, **1386** 31, **1387** 33, **1388** 36—37, **1389** 43—44, **1390** 38, **1395** 37—38, **1396** 37, **1397** 34—35 **1398** 53, **1400** 37—38, **1401** 32—34, **1402** 71—74, **1403** 84—87, **1405** 65, **1406** 87, **1407** 67—68, **1408** 65, **1409** 67—68, **1410** 74, **1411** 99, **1412** 54—56, **1414** и **1415** 61, **1416** 87—90, **1417** 69—70, **1418** 71, **1419** 65—68, **1555** 16—17, **1605** 30—33, **1778** 43—45, **1779** 64—70, **1780** 59—66, **1781** 59—64, **1782** 55—59, **1783** 54—58, **1784** 54—59, **1785** 46—52, **1786** 37—41, **1822** 540—541/I, **1873** 129—137/I.

66. Виноградники.

4 4—5, 19—21, **5** 12, 22, **6** 16—17, **7** 11—19, **8** 16—18, 20—47, **9** 6—8, 11—15, **770** 43 гр/т Б, 3—59, **771** 44 гр/т Б, 3—39, **772** 1—72, **774** 96—117, **775** 32—46, **776** 12—55/IV; 2—7/VII, **777** 1—4, 75—84, табл. III прилож, **799** 72—82, **800** 123—131, **801** 108—109/I, **804** 11—12, 20—21, **1298** 239—244, **1301** 344—350, **1306** 9—10, 54—62, **1308** 26—42, **1379** 32—33, **1380** 29, **1382** 51—52, **1383** и **1384** 50, **1385** 45, **1386** 31, **1387** 33, **1388** 37, **1389** 44, **1390** 38—39, **1396** 37, **1398** 54—55, **1399** 91—93, **1400** 38—40, **1401** 34—36, **1403** 84—87, **1405** 66—67, **1406** 87, **1407** 67—68, **1408** 65, **1409** 68, **1410** 74—75, **1411** 100, **1412** 56, **1413** 58, **1414** 62, **1415** 62—64, **1416** 90—93, **1417** 70—73, **1418** 72—73, **1419** 65—68, **1515** 1—67.

67. Лес, его количество, порода, обеспечение им крестьян, лесное хозяйство, урочное положение.

27 72—90; 78—85/I, **28** 93—127; 96—105, 114—117/I, **29** 119—148, 149—173, 177—194; 152—186/I, **30** 104—111/I; 143—167/II, **31** 237—269; 131/I, **32** 128—147, 165—167; 169—177/I, **33** 131—161; 230—239, 249—251/I, **34** 167—191/I; 178—193/II, **35** 170—242; 163—194, 216—231,

234—235/I, **36** 159—241, **37** 385—387, **97** 6—13, **105** 1—77; 1—57/I, **108** 1—31, 44—75, 106—150; 2—22, 29—68/I, **113** 69—95, 111—113, 115—120; 90—152/I, **182** 146—151, **187** 113—118, 127—152, 161—186, **214** 1—110; 2—53/I, **215** 1—63; 2—51/I, **216** 1—39, **221** 89—93 гр, **223** 34—35, **225** 96, **238** 173—187; 48—49/I, **278** 4, **388** 47—100, **393** 51—74, **395** 50—113, **396** 47—63, **413** 200—233, 388—414, **414** 233—260; 154—201/I, **417** 218—274; 126—161/I, **420** 1—124, **425** 267—358; 206—259/I, **439** 179—182, **493** 30—32, **494** 53—58, **495** 39—42, **496** 33—35, **498** 31—32, **512** 260—269, **560** 13—14; 1—369/II, **562** 8—10; 1—829/II, **563** 1—396/II, **564** 22; 1—505/II, **565** 1—655/I, **566** 21—24, **595** 285—336; 236—353/I, **725** 160^3—160^6, **733** 19—78; 228—240/II, **735** 1—19; 3—24, 26—30/I, **736** 1—33, 38—42, 44—56, **738** 32—37, **794** 159—197; 30—46/I, **819** табл. без №, **820** 65—75/II; складная таблица № 1, **823** 99—100, **824** 83—84, **828** 1—54/I, **830** 133—134, **831** 217—335, **832** 1—82/I, **833** 1—106/II, **839** 2—4, **840** 100—101, **841** 1—51/I, **868** 2—5 гр/т V, **873** 3—39/I, **948** 53—54, **949** 163—194, 206—231, **956** 845—931; 1—175/I, **957** 573—654, **959** 660—745, **691** 506—574; 1—210/I, **965** 404—415 гр/губ т, 177, **968** 9—141; 2—313/I, **982** 618—629/II, **984** 374—598/II, **1008** 56—57, **1031** 49—50; 123/I; 81—88/II, **1051** 10—14, **1085** 31—62; 20—41/I, **1193** 25—30/III, **1196** 145—147 **1199** 4—5, **1292** 49—58 гр, **1293** 19—23 гр, **1294** 54 гр, **1296** 345—352, **1298** 244—248, **1301** 350—353, **1306** 6—9, 64—108, **1389** 20/I, **1402** 163—164, **1403** 201—203, **1406** 254—255, **1411** 123—127, **1413** 70—72; 67—69/I, **1414** 77—79; 50—53/I, **1415** 75—76, **1416** 112—115; 51/I, **1417** 88—91; 38—39/I, **1418** 92—95; 58—59/I, **1419** 83; 51/I, **1428** I—LXVI, 1—202, **1685** 65—66; 68—73/I, **1686** 53—55; 60—65/I, **1687** 52—58; 121—147/I, **1688** 57; 159—161/I, **1689** 33—34; 89—97/I, **1690** 30—32; 110—119/I, **1691** 62—68; 149—169/I, **1692** 53—54; 122—143/I, **1693** 77—79; 164—180/I, **1694** 58—61; 137—153/I, **1695** 50—53; 64—79/I, **1723** 283—327/I; 113—123/II, **1725** 180—182, **1754** 38—39, **1778** 92—97, **1779** 114—115, **1780** 106—109; 292—295/I, **1843** 17—22; 27/I, **1844** 7—30, 48—147; I—VI/I, **1874** 88—95/II, **1875** 94—105/I, **1876** 116—133/II, **1877** 110—119/I, **1878** 114—127/I, **1879** 118—137/I, **1880** 172—179/II, **1881** 134—143, **1882** 118—165, **1939** 170—181 гр.

68. Неудобные земли и мелиорация. Водное хозяйство; рыбоводство и рыболовство.

99 57—58, **558** 25—26, **564** 11—16, **566** 21—24, **988** 18—45, **1289** 1—30, **1296** 361—370, **1298** 248—250, **1301** 353—373, **1306** 4—6, 11—19, **1531** 1—52, **1535** I—III, 1—251, **1687** 58—59, **1694** 62—63, **1723** 283—327/I; 106—112/II, **1739** 52—70, **1768** I—C, 1—259; 1—238/I.

69. Болезни растений и их вредители, борьба с ними и порча посевов вообще (сорные травы, неблагоприятная погода и пр.).

1 11—17, 48—53, 171—172, **3** и **59** 8—9, **60** 9—12, **62** 14—21, **66** 61—64, 88—89, **68** 25—27, 50—53, 112—114, **70** 73—74, **160** 6—7, 18—20, **161** 5—6, 16, **163** 3, 7, **165** 10—12, 19, **166** 38—41/I, **167** 1—4, **168** 18—20, **170** 4—5, 30/I, **172** 14—15, **173** и **175** 5—6, 9, **206** 14—15; 67—73/I, **208** 22—38, 42—44, 104—105; 124—129/I, **209** 7, 16—17; 8—14/I, **210** 16—17; 7—13/I, **211** 2—7/I, **212** 5—12; 9—19, 45/I, **213** 88—91/I, **266** 15—18, **267** 24—37, 159—161, 213—214, **268** 186—214, **269** 16—19/I, **277** 10—22, **278** 22—24, **279** 13—19, **280** 18—26, **281** 7—8, 13—14/I, **282** 2; 4—11/I, **283** 6, **285** 1—5, **290** 1—6, **314** 6—7, 9—11, **320** 6—7, **321** 3—4, 20—21, **388** 101—109, **391** 1—218/V, **417** 179—180, **440** 78—84, **442** 27—34, **443** 25—42,

446 12, 20, **447** 11, 19—20, **449** 6—11, 16—27, **450** 11—12, **452** 5—7, 13—15, **453** 8—9, 12—13, **454** 14—18, **460** 11—13, **461** 13—17, **464** 12—14, **465** 21, 72—76, **467** 41—42, **468** 19—21, **469** 72—73, **470** 173—176, **472** 36—37, **473** 14, 16, **477** 52—57/I, **478** 21—22, 29—31, **494** 95—96, **495** 67, **496** 54—55, **497** 50—51, **514** 33—38, **515** 38—49, **516** 1—5, 16—48, **517** 25—32, 50—59; 19, 21/I, **518** 52—58, 84—110; 7/I, **519** 105—114, **521** 136—149, **532** 18—26, **533** 25, 49—50, **534** 5—7, **536** 46—47, **537** 36—38, **547** 94, **564** 230—233, **601** 25—35/I, **602** 84—90, 107—111, **603** 93—95, **625** 8—10, **666** 19—21, 34—49, **668** 39—47, **670** 42—53, **672** 99—110, **674** 15—23, **676** 23—35, **678** 22—23, **679** 19—26, **694** 23—24, 41—43, **698** 46—47, **764** 5—6, **799** 25—34; 23—27/I, **800** 2—3, 10—12, 16—71, 91; 37—43/I, **801** 33—37/I, 45—63, **829** 165, **889** 27, 30—32, 44—47, 56—58, **890** 82—88, **892** 58—59, **919** 6—8/I, **920** 3—7/I, **921** 11—24, **930** 10—15/I, **957** 472—474, **973** 9—19; 12—14/I, **975** 10—18, **977** 7—9, **979** 6—7, **982** 9—13, **983** 4—8, **984** 4—5, 63, **985** 52—53/I, **986** 2—3/I, **987** 44—45, **988** 2—3/II, **989—991** 1/I, **992** 40—43, **993** 44—45, **1080** 17, **1086** 27/I, **1093** и **1094** 82—83, **1095** 90—91, **1096** 99—100, **1097** 95—96, **1165** 9—11, **1225** 588—589, 605—607, 628—629, **1296** 309—314, **1298** 210—212, **1301** 295, **1344** 10—11, **1345** 13—15, **1346** 23—24, **1347** 20—21, **1348** 88—92, **1349**, 100—103, **1350** 71—73, **1351** 54—56, **1352** 70—72, **1353** 62—63, **1354** 79—81, **1356** 29—41, **1358** 45—51, **1359** 30—33, **1360** 16—18, **1361** 15—21, **1363** 22—24, **1364** 16—17, **1365** 16—19, **1366** 14—15, **1367** 26, **1368** 17—18; 32—39/I, **1369** и **1370** 18—19, **1372** 19—20, **1374** 15, **1375** XII, **1379** 17, **1382** 23—28, **1383** 27—30, 92—93, 96, **1384** 27—29, 94, **1385** 23—26, 98, **1386** 24—25, **1387** 26—27, **1388** 28—29, **1389** 31—32, **1390** 29—30, **1391** 24, **1392** 13—14, **1393** 13—16, **1394** 10—13, **1395** 17—20, **1396** 17—21, **1397** 12—14, **1398** 20—26, **1399** 75, **1400** 41—46, **1401** 39—47, **1402** 48—55, **1403** 60—65, **1404** 36—41, **1405** 32—36, **1406** 47—51; 18/I, **1407** 34—37, **1408** 31—35, **1409** 34—37, **1410** 35—37, **1411** 68—71, **1412** 34—35, **1413** 33—35, **1414** 33—34, **1415** 26—27, **1416** 43—47, **1417** 33—34, **1419** 27—30, **1555** 8—16, **1605** 24—25, **1778** 16—17, **1779** 29—31, **1869** 13—14.

70. Животноводство вообще.

186 1—28, **572** XIX—XLIII/I, 1—74; 1—383/I; 1—158/II, **1250** 1—5, **1251** 13—67, **1252** 3—82, **1281** 1—70, **1282** 1—87, **1296** 330—332, **1298** 215—227, **1418** 90—91, **1419** 80—83, **1739** 91—99.

71. Кормодобывание.

572 XIX—XLIII/I, 1—74; 1—383/I; 1—158/II.

710. Кормодобывание вообще и виды кормов.

59 140—141, **60** 176—179, **65** 119—123/I, **186** 77—84, 104—106, 118—150, 183—190, **1414** 71—75, **1539** 166—167

711. Кормовые нормы, потребное количество кормов.

186 77—84, 104—106, 191—202, **425** 160—165/I, **462** 86—87, **967** 23—28, 98—109, **1084** 227/II, **1085** 16/I, **1087** 120—121/I, **1197** 369—374, **1767** 42—54, **1871** 78—79/II, **1872** 82—83/I, **1873** 78—79/I, **1880** 78—123/II.

712. Запасы и состояние зимних кормов, продолжительность и условия зимнего содержания скота, уход за ним, его корм и состояние скота к весне.

1 114—115, 125—128, **5** 9—11, **6** 4—7, **9** 5—6, **10** 10—11, **22** 14—19, **23** 26—29, 32—37, **24** 24—29, 32—33, 36—38, **25** 26—38, **31** 232—233,

34 152—155/I, **55** XIX/I, **59** 136—138, **60** 171—173, **65** 117—119/I; 2—3/II, **70** 64—67, **71** 141—145, **104** 79—86, **113** 56, **163** 13—14, **166** 47—52; 78/I, **170** 42—47; 68/I, **186** 119—150, 161—169, 183—190, **187** 229—235, **207** 33—35, **210** 29—31, **213** 48/I, **225** 108—110, **266** 150—171, **267** 184—188, **268** 62—68, **269** 65—69, **270** 122—127, **271** 44—47, 50—51/I, **272** 51—53/I, **273** 216—277, **274** IV, 36—50, **277** 157—158, **278** 129—133, **279** 104—110, **280** 201/I, **281** 6—7, **283** 18—21, **312** 49, 54—55, **413** 193—195, **425** 168—169, **438** 38—46, 71—73, 119—125, 154—156, **439** 146—148, 164—169, **440** 133—138, **441** 172—183, 193—195, **442** 65—121, **448** 54—56, **455** 52—53, **458** 48—53, **462** 31—34, 81—85, **466** 42—45, 47—48, 95—97, 115, **470** 89—95, 163, **475** 32—36, 83, 105—107, **476** 59—61, 120—123, 143—149, **477** 20—26, **478** 60—64, **490** 12—13, 18—19, 22—41, **493** 52—55, **494** 113—118, **495** 78—79, **496** 58—59, **514** 46—52, **515** 50—62, **517** 35—37, **518** 31—34, **519** 66—89, **523** 77—83, 86—87, **527** 27—32; 4—17/I, **529** 41—44, 95—101, **530** 22—26, 28—33, **531** 38—41; 28—31/I, **532** 27—28, **534** 59, **535** 73—77, 79—80, **536** 68—72, 74—75, **537** 198—199, **544** 54—56, 61—62, **545** 154—156, **546** 97—99, **547** 108—111, **558** 271—273, **560** 159—160, **562** 250—252; 1—829/II, **563** 1—396/II, **564** 1—505/II, **565** 1—655/I, **566** 75/I, **569** 34—36, 69—70, 103—104, 138—139, 169—170, 204—205, 231—232, 261—262, 297—298, 330—331, 378—379/I, **570** 50—51, **571** 105—123, **601** 24—30, **602** 155—188, **621** 1—6, 14—20, **649** 3—5, 23—26, **667** 74—75, **669** 30—33, **670** 87—92/I, **671** 28—30, 34—35/V, **675** 39—48, 50—54, **676** 166—167, **678** 35—43, 47—48, **694** 63—70, **697** 41, 49—50, **698** 56—62, **709** 61—65/I; 10—11/II, **710** 10—11/I, **716** 87—93, **755** 270—285, **756** 100—116, **757** 49—56, **772** 1—72, **776** 12—14/III, **802** 4—14, **803** 6—20, 28—29, **824** 76—83, **825** 118, **829** 140—142; 1/74/II, **838** 216—228, **875** 58—68, 82—85, **876** 16—23, 32—33, **877** 34—37, 40—41, **878** 26—33, **879** 20—26, **882** 26—30/I, **883** 35—36/I, **884** 279—282, **885** 278—280, **886** 275—278, **887** 169, 279—281, **888** 115, **889** 126—138, **890** 43—48, **891** 38—43, 52—53, **892** 25—29, **896** 10—12, **919** 148/I, **920** 102/I, **921** 45—47, **923** 27—28; 124/I, **929** 15—16; 137/I, **930** 13—14; 147/I, **957** 1—140/I, **959** 485—487, 627—633, **973** 27—32; 405—409/I, **974** 36—39, **975** 112—113, **976** 20—26, **977** 25—28, **978** 28—30, **979** 79/I, **980** 16—18; 123—128/I, **981** 110—118/I, **982** 89—94, 111—114; 156—167, 264—281/II, **983** 128—134, 226—237, 256—263/II, **984** 53—54, 64—67; 94—103, 200—205/II, **985** 146—155, 250—253/II, **986** 184—187/I, **987** 154—159/I, **988** 76—83; 162—167/II, **989** 70—71, 178—183/I, **990** 76—83, 186—191/I, **991** 86—93, 206—211/I, **992** 238—243, 524—531/I, **1080** 22—25, **1086** 42—45; 17—18, 21/I, **1087** 83—94; 113—115/I, **1088** 15/I, **1089** 13—16/I, **1090** 9—15/I, **1091** 10—14, **1092** 10—13, **1095** 14—15, **1097** 10—14, **1187** 36—40, **1213** 101—104, **1217** 50—54, **1218** 69—71, **1225** 599—630, **1250** 50—55; 8—9/I, **1251** 99—107, 147—151, 158—160, **1252** 109—114, 160—162, 168—170, **1296** 328—330, **1348** 105, **1349** 112, **1358** 63—65, **1359** 34—35, **1361** 52—53, **1363** 55—57, **1364** 29—30, **1365** 33—37, **1366** 39—42, **1368** 28—30, **1369** и **1370** 37—40, **1371** 27—28, **1372** 35—36, **1373** 37—39, **1374** 33—37, **1375** 43—45, **1376** 27—28, **1377** 31—32, **1378** 26—27, **1382** 52—54, **1383** 50—51, **1384** 50—52, **1385** 45—46, **1386** 36—38, **1387** 36, **1388** 40, **1389** 47—48, **1390** 41—43, **1391** 34—37, **1392** 21—23, **1402** 74—75, **1403** 88—90, **1406** 90—94, **1407** 70—75, **1408** 68—74, **1409** 71—77, **1410** 78—82, **1411** 117—119, **1412** 65—66, **1413** 66—69, **1414** 71—75, **1415** 71—73, **1416** 106—112, **1417** 82—87, **1418** 87—90, **1419** 78—79, **1766** 41—49, **1767** 42—54, **1780** 9—10, 123/I, **1785** 60—65; 3—4/I, **1786** 47—48, **1787** 42—47; 5/I, **1789** 8—9, **1869** 46/I, **1871** 70/II,

1872 73/I, **1873** 67/II, **1874** 107—110; 613/II, **1875** 69/I, **1876** 84—85/I, **1877** 78—79/I, **1878** 76—77/I, **1879** 92—93/I, **1880** 118—125, **1881** 151, **1884** 166—185/II, **1885** 162—201/I, **1886** 98—117/I, **1888** 45—55.

713. Время выгона и загона скота; летние корма.

1 114—115, **2** 20, **3** 16, **5** 9—11, **6** 15, **9** 5—6, 28, **23** 32—37, **24** 118—119/II, **25** 26—38, **59** 138—139, **60** 173—176, 180—182, **65** 126—128/I; 2—3/II, **71** 141—145, **99** 82—88, **112** 79—86, **163** 13—14, **166** 47—52; 76—77/I, **170** 42—47; 66—67/I, **186** 119—150, 169—182, **207** 45/I, **208** 119—120, 208/I, **209** 29—32, **211** 18—19/I, **212** 70/I, **213** 48, 86/I, **266** 150—171, **267** 184—188, **268** 62—68, **269** 65—69, **270** 122—127, **271** 50—51/I, **272** 51—53/I, **274** 36—50, **278** 129—133, **279** 104—110; 2—5/I, **280** 75—78; 167/I, **281** 6—7; 24/I; 36—39/II, **284** 2—3/I, **442** 121—122, 171, **443** 89—96, **448** 56—57, **451** 110—113, **458** 48—53, **462** 31—34, **466** 42—45, 47—48, **470** 89—95, **475** 32—36, **476** 59—61, **477** 20—26, **478** 60—64, **496** 58—59, **514** 46—52, **519** 66—89, **523** 77—83, 86—87; 40/I, **527** 27—47; 3/I, **529** 41—44, 47—52; 115—119/I, **530** 22—26, 28—33; 52/I, **531** 38—41; 28—31/I, **532** 27—28, **534** 59, **535** 73—77, **536** 68—72, 74—75, **544** 50—54, 65—75, **545** 154—156, **546** 97—99, **547** 108—111, **560** 159—160, **562** 250—252, 302—327; 1—829/II, **563** 273—274; 1—396/II, **564** 1—505/II, **565** 1—655/I, **566** 75/I, **569** 19—34, 56—59, 91—103, 127—137, 158—169, 191—204, 222—231, 249—261, 285—296, 318—330, 361—378/I, **570** 123—125, **667** 49—64, **669** 30—33, 38, **670** 100/I, **671** 28—30, 34—35/V, **708** 8—9/II, **709** 61—65/I; 10—11/II, **710** 10—11/I, **733** 158—165, 192—199/II, **755** 270—285, **756** 100—116, **757** 49—56, **758** 161/I, **759** 131, **794** 203—209, **796** 111—123, **825** 113—118; 1—52/II, **828** 1—54/I, **829** 140—142, 148—151; 1—74/II, **838** 210—216, **875** 82—85, **876** 16—23, 30—31, **877** 34—37, 40—41, **878** 26—33, **879** 20—26, **881** 216/I, **883** 35—36/I, **885** 278—280, **886** 275—278, **887** 169, **891** 52—53, **892** 25—29, 31—32, **918** 82—84; 76—78/I, **919** 148/I, **920** 102/I, **921** 45—47, **923** 27—28; 124/I, **929** 15—16; 137/I, **930** 13—14; 147/I, **956** 820—821, **959** 485—487, **973** 27—32; 405—409/I, **974** 42—43, **975** 112—113, **976** 20—26, **977** 25—28, **978** 28—30, **979** 33—35, **980** 123—128/I, **981** 33—37; 119/I, **982** 92—94, 108—109; 276—281/II, **983** 24—26; 256—263/II, **984** 53—54, 64—67; 200—205/II, **985** 250—253/II, **986** 184—187/I, **987** 154—159/I, **988** 162—167/II, **989** 70—71, 178—183/I, **990** 186—191/I, **991** 206—211/I, **992** 238—243/I, **1085** 17/I, **1086** 48—50; 17—18/I, **1087** 83—95; 116—127/I, **1088** 18—19, 56—57/I, **1089** 16—18/I, **1090** 14—16/I, **1091** 13—15, **1092** 12—15, **1093** 7—10, **1094** 8—11, **1095** и **1096** 8—13, **1097** 6—11, **1187** 36—40, **1213** 101—104, **1217** 50—51, **1218** 69—71, **1225** 30—31, 597—598, **1250** 36—50; 7/I, **1251** 95—99, 147—151, 158—160, **1252** 106—109, 168—170, **1358** 63—65, **1359** 34—35, **1361** 52—53, **1363** 55—57, **1364** 29—30, **1365** 33—37, **1366** 39—42, **1368** 28—30, **1369** и **1370** 37—40, **1371** 27—28, **1372** 35—36, **1373** 37—39, **1374** 33—37, **1375** 42—43, **1376** 27—28, **1377** 31—32, **1378** 26—27, **1382** 52—54, **1383** 50—51, **1384** 50—52, **1385** 45—46, **1386** 36—38, **1387** 36—37, **1388** 40—41, **1389** 47—48, **1390** 41—43, **1391** 34—37, **1392** 21—23, **1402** 74—75, **1403** 88—90, **1404** 183—185, **1406** 90—94, **1407** 70—75, **1408** 68—74, **1410** 78—82, **1411** 117—119, **1412** 65—66, **1413** 66—69, **1415** 71—73, **1416** 106—112, **1417** 82—87, **1418** 87—90, **1419** 78—79, **1589** 81—82, **1605** 39—40, **1766** 39—41, **1767** 38—42, **1778** 85—89/I, **1779** 10—11, 122—125/I, **1780** 9—10, 123/I, **1781** 8—9, 121/I, **1782** и **1783** 9—10, 123/I, **1784** 9—10, 135/I, **1785** 60—65, **1786** 47—48; 4—5/I, **1787** 42—47, **1788** 5, **1874** 107—110, **1880** 118—125, **1888** 45—55.

714. Организация пастушья.

22 7—9/I, **569** 6—19, 50—58, 83—90, 119—127, 151—158, 184—191, 215—222, 244—249, 276—285, 312—318, 351—360/I, **698** 180—182, **796** 123—125, **822** 58 гр/т 3, **825** 113—118, **829** 148—150; 1—74/I, **833** 1—106/II, **834** 1—145/I, **838** 210—216, **973** 32, **975** 115—116, **983** 250—255/II, **984** 194—199/II, **985** 244—249/II, **986** 178—183/I, **987** 148—153/I, **988** 156—161/II, **989** 174—177/I, **990** 180—185/I, **991** 200—205/I, **992** 232—237/I, **1084** 228—229/II, **1085** 19/I, **1095** и **1096** 13, **1097** 9, **1296** 327—328, **1301** 218—219.

715. Концентрированные корма.

1251 118—120, **1252** 125—128.

716. Неурожай кормов и кормовой голод.

65 124—126/I, **515** 50—62.

72. Лошади, их состав и другой рабочий скот, кроме рогатого; коневодство, конокрадство.

1 132—134, **14** 119—124, **176** 1—25/I, **186** 58—77, **187** 240—241, **278** 6, **393** и **394** 63—72 гр/тА, **396** 17—19; 98—120 гр/тА, **414** 181—184, **438** 31—38, 67—70, 114—118, 150—154, **439** 135—141, **440** 112—117, **441** 188—192, **455** 94—99, **493** 11—19, 55—56, **494** 19—29, 121—124, **495** 19—28, 83—87, **496** 59—60, 130 гр, **497** 146 гр, **498** 55—56, **558** 259—262, **569** 36—43, 71—75, 104—109, 139—145, 170—175, 205—209, 232—236, 262—268, 298—305, 331—337, 379—384/I, **570** 5—15, 56, 62—63, 88—93, 142—147, 150—193; 1—8, 27—37, 63—71, 93—102, 123—135, 159—166, 185—190, 207—214, 231—237, 253—258/I, **571** 1—32; 239—243, 269—275, 306—320, 346—354, 391—399/I, **572** XIX—XLIII/I, 1—74; 1—383/I; 1—158/II, **725** 156—159, **838** 47—72; 229—236, **891** 22—32/I, **983** 706—718/II, **984** 702—707/II, **985** 703—708/II, **986** 599—604/I, **987** 588—593/I, **988** 624—629/II **989** 558—563/I, **990** 557—562/I, **991** 714—719/I, **992** 592—597/I, **993** 768—773, **1029** 1—93, **1030** 1—56, **1050** 1—41, **1250** 5—9, 55—69; 35—42/I, **1521** 134—154, 185—236, 262—307, **1252** 144—164, 193—276, **1292** 97 гр, **1293** 32 гр, **1296** 333—335, **1301** 319—324, **1348** 106—108; 188—193/I, **1349** 115—117, **1350** 82—84; 68—75/I, **1351** 63—76; 15—41/I, **1352** 86—88; 32—57/I, **1353** 73—75; 51—77/I, **1354** 91—93, 129—137, **1355** 67—73; 80—105/I, **1356** 58—60; 72—76/I, **1357** 58—69, **1359** 82—84/I, **1521** 1—60, диагр., **1523** 39—49, 79—81, 152—161, 174—175, **1524** 134—140, 144—145, **1552** XX—XXI; 2—71, **1553** I табл., **1766** 34—35, **1767** 32—33, **1824** 45—67, **1928** 2—47, **1829** 8—29, 111—126.

73. Крупный рогатый скот, состав стад, породы, скотоводство вообще; молочное хозяйство.

1 132—134, **14** 124—128, **73** 1—49, **176** 1—25/I, **186** 202—288, **187** 236—240, **414** 185—189, **438** 31—38, 67—70, 114—118, 150—154, **439** 143—146, 148—150, **440** 118—126, **441** 172—183, **494** 119—120, **495** 81, **558** 259—262, **569** 36—43, 71—75, 104—109, 139—145, 170—175, 205—209, 232—236, 262—268, 298—305, 331—337, 379—384/I, **570** 15—26, 57, 66—71, 96—101, 150—193; 8—15, 37—47, 71—79, 102—110, 135—145, 166—173, 190—197, 214—221, 237—243, 258—263/I **571** 32—64; 245—251, 277—283, 355—367, 401—409/I, **572** XIX—XLIII/I, 1—74; 1—383/I; 1—158/II, **725** 159—160, **838** 72—86, 236—241, **844** 1—72; 1—151/I, **948** 22, **983** 706—718/II, **984** 702—707/II, **985** 703—708/II, **986** 599—604/I, **987** 588—593/I, **988** 624—629/II, **989** 558—563/I, **990** 557—562/I,

991 714—719/I, **992** 592—597/I, **993** 768—773, **1029** 1—93, **1030** 1—56, **1074** 1—146, **1095** 16, **1096** 15, **1197** 359—378, **1250** 1—5, 9—17, 55—99; 10—34/I, **1251** 68—134, 185—236, **1252** 82—143, 193—276, **1349** 115—117, **1350** 82—84, **1351** 63—76; 15—41/I, **1352** 86—88; 32—57/I, **1353** 73—75; 51—77/I, **1354** 91—93, 129—137, **1355** 80—105/I, **1356** 72—76/I, **1357** 58—69, **1359** 85/I, **1523** 50—64, 81—90, 162—171, 176—185, **1524** 1—133, **1552** XXI, 2—71, **1553** I табл., **1766** 17—34, **1767** 19—32, 3—4 прилож., 1—8 фотограф., **1824** 45—67, **1873** 68—69/II, **1928** 2—47, **1929** 30—66, 127—149, 157—162, **1930** 1—17, **1931** 1—51, **1932** 1—415; 1—135/I, **1933** 1—18.

74. Овцы.

186 80—104, **187** 241—242, **438** 31—38, 67—70, 114—118, 150—154, **439** 153—160, **440** 127—132, **441** 183—188, **494** 120—121, **495** 81—83, **497** 93—98, **569** 36—43, 71—78, 104—109, 139—145, 170—175, 205—209, 232—236, 262—268, 298—305, 331—337, 379—384/I, **570** 27—35, 58—59, 74—81, 104—107, 150—193; 15—21, 47—55, 79—85, 110—116, 145—152, 173—178, 197—201, 221—225, 243—247, 263—267/I, **571** 64—92; 259—267, 369—381, 411—415/I, **572** XIX—XLIII, 1—74; 1—383/I; 1—158/II, **772** 1—72, **774** 96—117, **776** 17—49/III, **777** 1—4, **838** 86—88, **923** 30—37; 127—135/I, **1029** 1—93, **1197** 346—359, **1250** 25—36, 99—104; 55—63/I, **1251** 155—163, 185—236, **1252** 165—174, 193—276, **1296** 335—343, **1298** 220—225, **1301** 324—335; 317—322/I, **1523** 69—75, 90—94, 172—173, 186—189, **1524** 140—141, 146—147, **1525** 1—72, **1552** XXII, 2—71, **1553** I таблица, **1766** 35—36, **1767** 33, **1824** 46—67, **1928** 2—47, **1929** 67—71.

75. Свиньи и козы.

186 107—118, **187** 242—243, **438** 46—47, 67—70, 114—118, **439** 160—164, **440** 132—133, **441** 195—197, **497** 98—99, **569** 36—43, 71—75, 104—109, 139—145, 170—175, 205—209, 232—236, 262—268, 298—305, 331—337, 379—384/I, **570** 35—42, 59, 84—85, 150—193; 21—24, 55—61, 86—90, 116—121, 152—157, 178—182, 201—205, 225—229, 247—250, 267—270/I, **571** 92—104; 253—257, 282—289, 417—419/I, **572** XIX—XLIII/I, 1—74; 1—383/I; 1—158/II, **838** 88—90, **1029** 1—93, **1250** 17—25, 99—104; 43—54/I, **1251** 164—181, 185—236, **1252** 176—190, 193—276, **1523** 64—69, 75—76, 94—96, 172—173, 188—189, **1523** 142—143, 148—149, **1552** XXII, 2—71, **1553** I табл., **1766** 36, 54—57, **1824** 46—67, **1928** 2—47, **1929** 67—71.

76. Пчелы.

136 69—70 гр, **213** 80/I, **217** 100—101 гр, **219** 120—121 гр, **220** 58—59 гр, **222** 62—63 гр, **223** 35—36, **224** 59—60 гр/тА, **225** 111—113, **226** 60—61 гр/тА, **227** 113—114 гр/т2, **266** 224, **267** 198—204, **279** 70—77, **280** 60—64, **282** 10—11; 23—26/I, **374** 24—26, **389** 57—59, **390** 350—357 гр, **391** 127—128 гр., **393** 67—69 гр/тБ, **394** и **396** 26—28 гр/тБ, **494** 60—61 гр, **495** 62—63 гр, **496** 96—97 гр. **497** 115—116 гр, **555** 97—98, **557** 106—107 гр, **561** 93—94 гр, **562** 49—50 гр, **563** 91—92 гр, **564** 51—52 гр, **565** 49—50 гр, **680** 40—42, 149—150 гр, **681** 46—47, 149—150 гр, **682** 47—48, 149—150 гр, **683** 33, 149—150 гр, **684** 34—35, 149—150 гр, **685** 45—46, 149—150 гр, **701** 23, **702** 27—28, **711** 85—86 гр, **713** 145—146 гр, **714** 109—110 гр, **715** 117—118 гр, **716** 116—117 гр, **717** 114—115 гр, **776** 15—17/III, **823** 96, **825** 118—119, **829** 151—152, **872** 112—113 гр, **875** 100—115, **876** 51—68, **877** 42—47, **878** 34—38, **879** 27—31, **882** 31—32/I, **883** 38—39/I, **884** 283—284, **885** 281—283, **886** 279—281, **887** 169, 282—284, **888** 115, **903** 57, 424—425 гр, **905** 58—60, 298—302, **906** 406—407 гр, **915** 409—410 гр, **917** 473—474 гр, **948** 19; 78—89/I, **976** 30—48,

977 29—32, **978** 31—36; 284—289/I, **979** 36—37; 88/I, **980** 236—243/I, **981** 43—47, **982** 117—126; 302—305/II, **983** 28—29; 268—271/II, **984** 69—72; 206—211/II, **985** 254—261/II, **986** 188—193/I, **987** 160—165/I, **988** 1—17; 168—173/II, **989** 184—187/I, **990** 192—201/I, **991** 212—219/I, **992** 244—255/I, **993** 174—179, **1023** 1—56, **1024** 1—51, **1068** 158—159 гр, **1070** 58, **1082** 96—97 гр, **1087** 174—175/I, **1090** 74/I, **1165** 11, **1292** 190 гр, **1293** 65 гр, **1294** 70 гр, **1296** 343—345, **1297** 37 гр/тII, **1298** 227—229, **1299** табл. 3, **1300** 35 гр/тIII, **1348** 108; 180—187/I, **1349** 119—120, **1352** 80—86, **1362** 51—54, **1370** 40—41, **1389** 44, **1390** 39, **1391** 33, **1392** 19—20, **1415** 64, **1523** 190—191, **1685** 78—79 гр, **1694** 62 гр/тР. 0, **1695** 99—102; 109—110 гр/пер. 83 г.; 96—97 гр/Р. 0, **1739** 99—100, **1817** 652—659/II, **1819** 278—319, 344—347/II **1821** 324—371, 400—403/I, **1822** 414—475, 502—505/I, **1934** 1—31, **1935** 1—34, **1836** 1—39.

77. Шелководство.

776 15—17/III, **1298** 229—231, **1394** 118—120, **1520** 1—19.

78. Домашняя птица и ее продукты.

225 111, **280** 79—87; 168—199/I, **388** 139—145, **497** 99, **569** 44, 77, 111, 146, 177, 178, 210, 238, 270, 307, 308, 399, 387/I **676** 113—128/I, **1088** 1—36; 58—67/I, **1294-А** 186—187, **1349** 118—119, **1523** 76—79, 96—99, 172—173, 190—191.

79. Болезни скота, эпизоотии (падежи). Похищения хищными зверями. Ветеринария.

1 128—129, **23** 37—38, **24** 33—36, **25** 43, 46, **59** 155—156, **65** 134—135/I, **136** 49/II, **137** 9; 39/VI; 35/VII, **138** 39/III, **139** 39—40/IV, **140** 41/XI; 40/XII; 41/XIII, **141** 36—37/V, **142** 32—33/V, **143** 43—44/IV, **144** 44—45/IV, **145** и **146** 47—48/IV, **147** 27—28/IV, **148** 37—39/IV, **149** 41—43/IV, **150** 38—40/IV, **151** 40—41/IV, **152** 40—42/II, **153** 40—41/II, **154** 43—44/II, **155** 44—45/II, **156** 46—47/II, **157** и **158** 47—48/II, **176** 164—167, **177** 164—167, **186** 28—32, **217** 83—85 гр, **220** 55—57 гр, **222** 59—61 гр, **224** 56—58 гр/тА **227** 185/I **266** 150—171, **267** 188—191, **269** 62—64, **271** 44/I, **272** 62—65/I, **274** IV—V, **279** 111—112, **281** 6—7; 25—26/I, **388** 120—122, **390** 189—200; 232—244 гр, **438** 73—74, 135, **439** 171—177, **440** 140—154, **443** 89—96, **477** 20—26, **493** 55—56, **494** 121—124, 86 гр, **495** 83—87, 89 гр, **496** 59—60, 131 гр, **497** 91—92, 148 гр, **513** 54—56, 58—62, **518** 34—40; 3/I, **519** 89—100, 149—151, **523** 87—88, **527** 48—51, **529** 44—45, **530** 27—28, **545** 159—162, **546** 101—103, **547** 113—114, **570** 114—139, **571** 297—303/I, **602** 155—188, **621** 14—20, **649** 26—27, **675** 54—56, **694** 73—75, **698** 165—170, **767** 1—12, **777** табл. № 2 прилож., **820** 39—42/II, **823** 98—99, **839** табл. № 3, **840** 99—100, **875** 68—73, 98—99, **876** 23—24, **877** 38, **879** 22—23, **883** 36—37/I, **884** 279—282, **885** 278—280, **890** 56, 141, **891** 43—46, 73—79, **892** 29—30, 108—109, **921** 48, **973** 413—417/I, **974** 41—42, **975** 123—125, **976** 29, **981** 41—42, **982** 109—111; 282—289/II, **983** 264—267/II, **988** 166—167/II, **993** 172—173, **1041** 7—75, **1070** 326—329, **1292** 98 гр, **1293** 33 гр, **1345** 20—22, **1346** 28—30, **1347** 26—27, **1348** 105—106, **1350** 84—86, **1358** 65—70, **1359** 37; 76—81/I, **1375** 45—53, **1376** 28, **1382** 55—56, **1385** 46—47, **1393** 17—18, **1394** 24—27, **1399** 96—101, **1404** 175—183, **1405** 198—204, **1410** 43—44/I, **1411** 102—103/I, **1412** 69—70, **1413** 65—66/I, **1414** 76—77/I, **1415** 74—75, **1523** 108—124, 200—209, **1928** 48—93, **1929** 46—55, 174—199/I.

80. Дифференциация, интеграция и динамика хозяйства.

24 110—111/II, **25** 130—131/II, **27** II—XLVII, **28** II—XV/I, **29** II—XXV/I, **30** 66—74 гр, **31** 66—67; 43—73, II—XIII/I, **32** II—XIX/I **33** 2—181/II,

34 II—XXI/I; 66—89, 90—113/II, **35** II—XXXVII/I, **88** 54—59, **90** 40—46 гр, **91**, **92**, **94** 40—46 гр, **96** 62—68 гр, **98** 42—48 гр, **99** 74—78, 60—66 гр, **100** 70—74 гр, **101** 19/I, **102** 40—46 гр, **104** 70—77, 125—127, 58—64 гр, **107** 58—64 гр, **110** 56—65 гр, **112** 62—76, 137—156 гр, 183—206 гр, 295—303 гр; 546—589/I, **136** 94—116 гр; **137** 9, 37—50 гр, **176** 1—25/I, **217** 86—95 гр, **219** 106—117 гр, **221** 36—39, **223** 48—49, **224** 30—36 гр/т Б, **227** 115—122 гр/т 2; 2—14/III, **237** 53—59 гр, 78—87 гр, **239** 53—59 гр, 78—87 гр/т А, **298** и **299** 95—104 гр, 135—137 гр, **300** 79—90 гр, 95—104 гр, 135—137 гр, **301** 95—99 гр, 135—137 гр, **302** 79—90 гр, 95—104 гр, 135—137 гр, **303**, **306**, **307** 79—90 гр, 95—104 гр, 124—130 гр, 135—137 гр, **308** 75—86 гр, 91—100 гр, 119—125 гр, 130—133 гр, **309** 3—13, **388** 33—38, **390** 189—200, 183—187 гр, 192—196 гр, **391** 95—101/I, 52—66 гр, 114—126 гр, **393** 35—45 гр/т Б, **394** 29—44 гр, 51—54 гр/т Б; 91—94/IV, **396** 47—63; 116—120 гр/т А; 29—44 гр, 51—54 гр/т Б, **397** 89—109, 120—130, 132—139, **413** 153—166, 22—31 гр, 81—89 гр, **414** 175—181, **415** 24—33 гр, 80—88 гр, **418** 109—118 гр, **419** 112—121 гр, **448** 50—51; 216—265/I, **494** 111—113, 53—59 гр, **495** 74—76, 54—61 гр, **496** 36—41, 88—95 гр, **497** 73—77, 228—230, 82—85 гр, 106—114 гр, **528** 43—58, **529** 53—54, **555** 76—82, **557** 77—93 гр, **561** 71—78 гр, **563** 87—111, 48—54 гр, **566** 66—75/I, **589** 124—142, **680** 23—26, 92—100 гр, **681** 15—23, 26—30, 92—100 гр, **682** 24—30, 30—35, 92—100 гр, **683** 18—22, 92—100 гр, **684** 20—24, 92—100 гр, **685** 23—24, 27—29, 92—100 гр, **698** 291, **706** 32—45, 147—154/I, **711** 74—84 гр, **712** 79—86, **713** 44—50, 119—127 гр, **714** 73—83, 90—98 гр; 404—429/II, **715** 85—97, 97—105 гр; 308—339/II, **716** 48—52; 230—256/II, 43—52 гр, 95—104 гр, **717** 36—41, 57—63, 43—52 гр, 87—100 гр; 296—321/II, **725** 156—159, **732** 126—131 гр, 323—329 гр, 347—368 гр, **733** 1—8/II, **734** 262—310 гр, **767** 22—31 гр/т Б, **768** 36—39, **769** 22—31 гр/т Б, **770** и **771** 21—30 гр/т Б, **772** 22—31 гр/т Б, **773** и **774** 26—32 гр/т А—Б, **775** 25—34 гр/т А—Б, **776** 38—40/I; 2—7/VII, **793** 27—37 гр/т V; 15—31 гр/т VI, **795** 14—26 гр/т VI, **797** 54—71, **820** 55—58/II, **821** 23—27/I, **822** 55—63 гр/т 2, 132—134, **823** 47—55 гр/т 2, **824** 76—83; 55—63 гр/т II, **825** 108—113; 38—46 гр/т 3, **827** 143—146, **828** 49—48 гр/т 3, **829** 144—147; 43—51 гр/т 3, **830** 128—132, **831** 42—53 гр/т 3, **832** 42—50 гр/т 3, **833** 45—49,; 40—48 гр/т III, **834** 41—49 гр/т 3, **835** 105—106, **836** 39—47 гр/т III, **837** 24—32 гр/т 3, **838** 51—54, 75—78, **840** 96—99; 14—22 гр/т 3, **841** 38—46 гр/т 3, **872** 114—123 гр, **876** 44—50, **881** 78—115/I, **882** 148—177, **888** 116—119, **903** 33—39, 380—397 гр, **905** 353—372 гр, **906** 359—367 гр, **909** 121—135 гр, 136—153 гр, **914** 22—263, **915** 195—206 гр, 286—296 гр, 362—370 гр, **916** 195—206 гр, 286—296 гр, 359—367 гр, **917** 180—191 гр, 280—290 гр, 426—434 гр, **948** 20—21, **958** 7—16, **976** 111—119; 94—115/II, **978** 51—88; 174—283/I, **980** 29—52; 162—211/I, **982** 127—176; 170—223/II, **983** 17—22; 136—189, 210—224/II, **984** 72—78; 104—147/II, **985** 156—199/II, **986** 90—133/I, **987** 78—121/I, **988** 84—129/II, **990** 84—129/I, **992** 532—577/I, **1068** 53—79 гр, 102—110 гр, 124—142 гр, **1082** 147—158, 492—528 гр, **1083** 3—7, 12—13/I, **1087** 113—118, **1193** 87—89, 92—100/I; 90—137 гр/т пер. 84 года, **1194** 110—123, **1294-А** 200—215 гр, **1295** 39—74 гр/т V, VI табл., **1296** 224—225, **1297** 41—76 гр/т V, VI табл., **1300** 41—75 гр/т V, VI табл I **1357** 54—56, **1363** 86—95, 100—101/I, **1384** 116—143, **1523** 124—138, **1527** 22—65, **1538** 100—128, **1552** XXV—XXVI, 76—77, **1685** XXX—XXXIV, XL—XLVIII/I, 25—47 гр, 59—68 гр; 136—156/II, **1689** 10—11/I; 29—41 гр, 54—65 гр, **1690** VIII/I; 29—41 гр, 54—65 гр/т I—III, **1694** 35—47 гр, 60—71 гр/т I—IV, 20—31 гр; 42—50 гр/т I Р. 0; 25—35 гр, 48—59 гр/т II Р. 0,

1695 111—114; 50—63 гр, 76—87 гр/пер. 83 г.; 43—56 гр, 69—80 гр/Р. О, **1728** 31—39 гр, 52—63 гр, **1741** 1—29; 1—37/I, **1815** 612—693/I, **1819** 376—519/II, **1821** 440—459/I, **1823** 62—72, **1875** 24—51/III, **1876** и **1877** 24—55/II, **1878** 24—63/II, **1891** 24—53/I, **1928** 48—93, **1929** 90—110; 1—199/I, **1955** 1—25; 1—40/I.

81. Безземельные, безлошадные, бездомовные и нуждающиеся в призрении. Пауперизм и нищенство.

1 174—176, **14** 102—109, 128—130, **25** 130—131/II, **27** 20—31/I; II—XLVII, **28** 18—45, II—XV/I, **29** 42—53; II—XXV/I, **30** 68—108/II, 33—35 гр, 71—80 гр, 140—141 гр, **31** II—XIII/I, **32** 89—90; 86—105, 106—122, II—XIX/I, **33** 46—109/I; 2—181/II, **34** 102—104; II—XXI/I; 66—89, 90—113/II, **35** 78—117/I, **74** 59—65 гр, **88** 5—22, 54—59, **90** 13—23 гр, 40—41 гр, 45—46 гр, **91** 18—23 гр, 40—41 гр, 45—46 гр, **92** и **94** 13—23 гр, 40—41 гр, 45—46 гр, **96** 27—30, 18—24 гр, 62—63 гр, 67—68 гр, **98** 13—25 гр, 42—43 гр, 47—48 гр, **99** 12—14, 74—78, 17—22 гр, 60—61 гр, 61—65 гр, **100** 17—22 гр, 70—71 гр, **101** 13—19/I, **102** 13—22 гр, 40—41 гр, 45—46 гр, **104** 33—35, 43—46, 70—77, 17—22 гр, 58—59 гр, 63—64 гр, **107** 29—30, 17—22 гр, 58—59 гр, 63—64 гр, **110** 56—57 гр, 61—62 гр, 80—81 гр, **112** 62—76, 19—22 гр, 42—60 гр, 109—112 гр, 137—138 гр, 149 гр, 153—156 гр, **136** 65—67 гр, 94—116 гр, **137** 9, 37 гр, 43 гр, **176** 1—25/I, **217** 24—26 гр, 86—87 гр, 92—95 гр, 278—283; 3—446/IV, **219** 23—25 гр, 106—107 гр, 112 гр, 116—117 гр, 220—257, **220** 39 гр, **221** 5—7, 36—39, 2—3 гр, **222** 25—30 гр, 31—33 гр, 42 гр, 140—143, **223** 48—49, 40—41 гр; 14—59/III, **224** 24—29 гр/т А; 14, 30 гр, 35—37 гр/т Б, **226** 29—34 гр/т А, **227** 31—36 гр, 97 гр, 115 гр, 120—122 гр/т II; 186/I; 2—14/III, **237** 17—19 гр, 53 гр, 58—59 гр, **239** 17—19 гр, 53 гр, 58—59 гр/т А, **273** 58—82, **298—307** 42 гр, 91 гр, 95 гр, 100 гр, 135 гр, **308** 38 гр, 87 гр, 91 гр, 96 гр, 130 гр, **376** 91—121, **388** 145—147, **390** 189—200, 183 гр, 192 гр, **391** 45—46, 95—101/I; 52—57 гр, 114—115 гр, 140—141 гр, **393** 70—71 гр/т А; 35—37 гр, 41 гр, 45 гр, 53—54 гр/т Б, **394** 70—71 гр/т А; 47—51 гр, 58 гр, 66—67 гр/т Б, **396** 105—106 гр, 116—117 гр/т А, **397** 66—73, **413** 338—343, 350—351, 14 гр, 16 гр, 22—23 гр, 30—31 гр, **414** 175—181, **415** 11 гр, 18 гр, 24—25 гр, 32—33 гр, **417** 89—92; 46—57/I, **418** 10 гр, 12 гр, 109—110 гр, 117—118 гр, **419** 10 гр, 12 гр, 14 гр, 20 гр, 112—113 гр, 120—121 гр, **425** 50—65/I, **442** 65—121, 123—126, **448** 49; 216—265/I, **493** 11—19, 49—52, **494** 19—29, 113, 11—13 гр, 53 гр, 58—59 гр, **495** 19—28, 12—13 гр, 43—44 гр, 55 гр, 60—61 гр, 65 гр, 67 гр, **496** 490—510/I; 11—16 гр, 72—73 гр, 89 гр, 94—95 гр, 99 гр, **497** 24, 73—77, 11—15 гр, 90—96 гр, 106 гр, 113—114 гр, 120 гр, 122 гр, **498** 16—17, 24—25, 28—29, **527** 134—137, **555** 63—64 гр, 76 гр, 81—82 гр, 85—86 гр, **556** 98, 128—130, **557** 62—63 гр, 76 гр, 92—93 гр, 96—97 гр, **558** 140—144, **560** 81—82, 95—97, **562** 122—124, 255—258, **563** 87—111, 204—206, 48 гр, 87—88 гр, 90 гр, **564** 105—106, 119—122, 181—182, **566** 102—103; 66—75/I, **604** 123—130, **618** 5—6, **621** 11—14, **649** 20—23, **667** 105—110, **680** 15—17, 59 гр, 92 гр, 96 гр, 99—100 гр, **681** 59 гр, 92 гр, 96 гр, 99—100 гр, **682** 30—35, 59 гр, 92 гр, 96 гр, 99—100 гр, **683** 19—22, 59 гр, 92 гр, 96 гр, 99—100 гр, **684** 20—24, 59 гр, 92 гр, 96 гр, 99—100 гр, **685** 25—27, 59 гр, 92 гр, 96 гр, 99—100 гр, **698** 291, **706** 32—45/I, **707** 30—45/I, **708** 28—41/II, **711** 50 гр, 78 гр, 83—84 гр, 88 гр, 93 гр, **712** 68—86, **713** 20—21, 27—31, 44—50, 13—16 гр, 119 гр, 123 гр, 127—128 гр, 131 гр; 660—667/II, **714** 43—44, 73—83; 432—439/II, 90 гр, 94 гр, 98—99 гр, **715** 20—21, 45—46, 51—58, 85—97; 340—349/II;

97 гр, 101 гр, 105—106 гр, **716** 44—46, 95 гр, 99 гр, 103—104 гр, 258—270/II, **717** 15—16, 33—34, 57—63; 324—331/II, 93 гр, 97 гр, 101—102 гр, **725** 156—159, **732** 124—125 гр, 347—351 гр, 531 гр, **734** 22—24 гр, 29—32 гр, 260—261 гр, 303 гр, 309—310 гр, **767** 11 гр, 22 гр, 26—27 гр, 30—31 гр, 38 гр/т Б, **768** 24—28, **769** 11 гр, 22 гр, 26—27 гр, 30—31 гр, 38 гр/т Б, **770** 3—59; 21 гр, 25—26 гр, 29—30 гр/т Б, **771** 21 гр, 25—26 гр, 29—30 гр/т Б, **772** 11 гр, 22—23 гр, 26—27 гр, 30—31 гр, 38 гр/т Б, **773** 26 гр, 30—32 гр, 47 гр/т А—Б, 91—106, **774** 26 гр, 30—32 гр, 47 гр/т А—Б; 96—117, **775** 6; 15 гр, 25 гр, 29—30 гр, 33—34 гр/т А—Б, **776** 38/I; 2—7/VII, **793** 5 гр, 12—14 гр, 25—31 гр, 39—41 гр/т I; 15—16 гр/т VI, **795** 5 гр, 12—14 гр, 24—29 гр, 37—43 гр/т I; 14—15 гр/т VI, **797** 4—21, 54—71, **819** таблица № 2, **820** 55—58/II, таблица № 2, **822** 33—35, 132—134; 55 гр, 59 гр, 63 гр/т 2, **823** 138—140; 47 гр/т 2, **824** 76—83; 55—63 гр/т II, **825** 70—71, 108—113; 38 гр, 42 гр, 46 гр/т III; 112—123/I, **827** 143—146, **828** 40 гр, 44 гр, 48 гр/т3, **829** 144—147; 35—38 гр/т I; 43 гр, 47 гр, 51 гр/т III; 137—157/I, **830** 128—132, **831** 32—36 гр/т I; 42 гр, 46 гр, 50 гр/т III, 158—163, **832** 27—31 гр/т I; 42 гр, 46 гр, 50 гр/т III, 152—159, **833** 29—32, 45—49; 40—48 гр/т 3, **834** 41—49 гр/т 3, **835** 105—106, **836** 39—47 гр/т 3, **837** 13—17 гр/т I; 24 гр, 28 гр, 32 гр/т 3, **838** 51—54, 75—78, **839** таб. 3, **840** 96—99, 136—143; 14—22 гр/т 3, **841** 16 гр/т I; 38—46 гр/т 3, 112—123, **872** 114—115 гр, 119 гр, 147 гр, 230—232 гр, **873** 37—38, **876** 44—50, 90—91; 42—67/I, **877** 204—229/II, **881** 78—115/I, **882** 148—177, **888** 116—119, **891** 26—32/I, **903** 27, **905** 51—55, 353—372 гр, **906** 197—206 гр, **909** 136—153 гр, **915** 195—206 гр, 362—370 гр, **916** 195—206 гр, 286—296 гр, 359—367 гр, **917** 180—191 гр, 426—434 гр, **956** 622—669, **957** 398—431, **959** 476—479, 514, **960** 475—503, **961** 342—360 **982** 127—176, **1068** 53—79 гр, 102—110 гр, 124—142 гр, **1097** 4, **1214** 8—9, **1251** 137—138, **1252** 146—147, **1292** 77—81 гр, **1295** 37—38 гр/т V, **1297** и **1300** 39—40 гр/т V, **1390** 16—17/I, **1589** 92—112, **1685** 136—156/II, **1694** 35 гр/т I—IV; 22 гр/т I Р. О.; 25 гр/т II Р. О. **1815** 130—197, 548—553, 586—601/I, **1821** 324—371, 400—403, 418—419/I, **1822** 414—475/I, **1824** 45—89.

82. Отход на заработки, местные промыслы и индустриализация.

1 149—161, **13** 1—34, **14** 56—69, **18** 13—18, **22** 1—3; 1—6, 9—155/I, **23** 1—5; 1—72/I, **24** 4—5; 1—79/I; 120—127/II, **25** 4; 1—120/I, **27** II—XLVII, **28** II—XV/I, **29** II—XXV/I, **30** 49—76, 48—54 гр, **31** II—XIII/I, **32** 86—105/I, **33** 78—109/I; 2—181/II, **34** 177—236; II—XXI/I; 66—89/II, **35** II—XXXVII/I, **55** 105—137, **60** 200—214, **65** 1—80/I; 15—16/II, **67** 2—42, **69** 119—318, **70** 8—57; 50[1]—50[8]/II, **71** 1—128, **74** 103—110; 66—72 гр, **83** 12—113, **84** 10—79, **85** 10—119, **86** 10—109, **96** 42—62, 103—119 гр, **99** 100—128, 117—125 гр, **100** 37—49 гр, **101** 17—20, **104** 156—171, 104—112 гр, **107** 96—120, 101—117 гр, **108** 37—44, **110** 82—85 гр, **112** 138—267, 310—327 гр, **136** 117—129 гр, **156** 54—59/II, **177** 202—217, **181** 2—27/I, **182** 151—157, 112—125 гр, **183** 1—48; 1—39/I; 1—120/II **184** 1—51; 1—492/I, **185** 1—109; 1—161/I; 1—331/II, **187** 46—54, **205** 1—101/I, **206** 97—99/I, **207** 38—41; 48—61/I, **208** 59—60; 160—205/I, **211** 39—43, **212** 29—34; 74—78/I **213** 32—47, 142—164/I, **217** 104—108 гр, 298—303; 3—446/IV, **219** 122—128 гр, 259—265; 3—221/I, **221** 39—57, 5—6 гр; 36—42/V, **222** 146—156, **223** 51—58, 42 гр; 14—59/III, **224** 38—42 гр/т Б, **225** 141—162, **227** 162—170/т II; 166—178/I, **228** I—XLVII, 1—381, **237** 39—43 гр, **239** 30—49 гр/т А, **266** 186—204, **267** 202—212, **268** 79—85, **269** 105, 108—119/I, **272** 106—110; 67—73/I, **273** 58—82, 142—154, 159—163, **277** 188—199, **278** 6, **279** 154—166, **280** 110—114; 245/I, **281** 21; 29—32/III, **282** 11, 26—28/I; 81/II, **283** 34—35; 6—9/II, **289** 105—109 гр,

138—139 гр, **299** 105—109 гр, 138—139 гр. **300** 105—109 гр, 118 гр, **301** и **302** 105—109 гр, 118 гр, 138—139 гр, **303** 105—109 гр, 138—139 гр, **304** и **305** 105—109 гр, 118 гр, 138—139 гр, **306** 105—109 гр, 138—139 гр, **307** 105—116 гр, 138—139 гр, **308** 3—22, 101—105 гр, 133—134 гр, **312** 47—48, **333** 16—17, 78—79, **346** I—X, 1—341, **374** 64—82, **388** 148—158, **389** 21—22, 59—66, **390** 189—200, 358—375 гр, 380—387 гр, **391** 158—179/I; 1—21/III; 1—218/V, **392** 2—10; 42—105, 106—121, 147—158/I, **393** 47—50, 51—74; 90—94 гр/т Б, **394** 100—109 гр/т Б, **395** 28—113, **396** 20—23, 47—63, 124—149, 154—161; 94—104 гр/т Б, **411** 26—35; 92—150, 232—246/I, **413** 49—75, 338—343, 350—351, 41—55 гр, **414** 145—163, **415** 43—57 гр, **417** 46—57/I, **418** 83—96 гр, **425** 50—65/I, **448** 12—24; 3—49, 99—138/I, **451** 86—110, **466** 33—42, **470** 34—89, **475** 28—32, **476** 55—59, **477** 1—19, **493** 67—77, **494** 169—195, 66—68 гр, **495** 119—132, 134—157, 68—70 гр, **496** 89—129, 107—110 гр, **497** 119—195, 128—131 гр, **498** 1—6/VII, **501** 52—53 гр, **504** 83—88 гр, **528** 81—102, **529** 54—58, **530** 8—21; 24—37/I, **535** 91—93, **537** 206—207, **545** 314—322, **546** 201—205, **547** 227—231, **554** 1—146, **555** 99—106 гр, **556** 67—70 гр; 83—88/I, **557** 108—115 гр, **559** 67—70 гр, **560** 12—15, **561** 95—102 гр **562** 334—341/I; 1—829/II, **563** 95—99 гр; 155—159/I; 1—396/II, **564** 199—203/I; 1—505/II, **565** 295—303; 1—655/I, **604** 123—130, **676** 188—190, **677** 215—230, **678** 197—206, **680** 37—40, 136—148 гр; 99—129/I, **681** 42—46, 136—148 гр; 147—171/I, **682** 42—47, 136—148 гр; 155—187/I, **683** 30—33, 136—148 гр; 139—167/I, **684** 31—34, 136—148 гр; 151—156/I, **685** 39—45, 136—148 гр; 177—211/I, **698** 54—56, 286, 291, **706** 130—141/I, **707** 94—101/I, **708** 92—99/II, **709** 210—217/II, **710** 158—165/I, **711** 107—108 гр, **712** 135—152, **713** 51—55, 135—144 гр, **714** 83—90, 105—108 гр, **715** 112—116 гр; 19—57/III, **716** 72—73/I, 110—115 гр, **717** 33—35/I, 108—113 гр, **718** 1—20, **719** 1—87; 1—70/I, **723** 1—42, **725** 37—41, 178—181, **732** 399—408 гр, 414—418 гр, 477—530 гр, **734** 46—71 гр, **767** 67—68 гр/т Б; 1—12, **769** 68—69 гр/т Б, 3—68, **770** 62—68 гр/т Б, 3—59, **771** 69—70 гр/т Б, 3—39, **772** 69—70 гр/т Б, 1—72, **773** 74—75 гр/т А—Б, **774** 74—75 гр/т А—Б; 96—117, **775** 70—71 гр/т А—Б, **776** 20—30, 56—59/V; 2—7/VII, **777** 38—43 и табл. I прил., **793** 43—47 гр/т II, **795** 43—47 гр/т II, **797** 44—52, **799** 197—206, **803** 28—29, **819** табл. 4, **820** 81—202/II, табл. 4, **821** 18—23/I, **822** 145—162, 164—171; 57—58 гр/т I; 29—42 гр/т III, **823** 101—118; 1—29, 29—31/I; 57—64 гр/т I и примечание/таблицы 3, **824** 118—153; 168—260/I, **825** 70—71; 1—52/II; 131—178; 52—53 гр/т I; 47—53 гр/т 3, **827** 157—174, 178—185, **828** 52—53 гр/т I; 1—54/I, **829** 168—208; 60—61 гр/т I; 52—58 гр/т 3; 1—74/II, **830** 145—191, 224—243, **831** 64—65 гр/т I; 53—63 гр/т 3; 217—335, **832** 59—60 гр/т I; 53—59 гр/т III; 1—82/I, **833** 72—83; 63—64 гр/т I; 49—55 гр/т 3; 1—106/II, **834** 54—62 гр/т I; 1—145/I, **835** 108—167, **836** 1—84; 57—59 гр/т I; 48—54 гр/т 3, **837** 57—87; 52—53 гр/т I; 39—42 гр/т 3, **838** 30—34, **839** 15—18, 48—50, табл. IV, **840** 112—120, 122—134, 136—143; 4—11 гр/т IV, **841** 52—53 гр/т I; 47—53 гр/т III; 1—51/I, **844** 1—72; 1—151/I, **868** 160—172/II, **872** 56—75 гр; 2—371/II, **875** 1—35/II; 1—29, 32—43/III, **876** 1—23/II; 1—37/III, **877** 36—54/I; 1—39/II, **878** 65—87/I; 1—39/II, **879** 3—14/I; 2—41/II, **880** 1—45, **881** 38—43; 8—15/I, **882** 20—27; 5—6/I, **883** 19—26; 6—8/I, **884** 19—26, 144, 252—254, **885** 19—26, 240—242, **886** 22—37, 159, 244—247, **887** 22—37, 154, 249—251, **888** 31—39, **889** 119—125, **890** 1—18/I; 2—29/II, **891** 1—21, 33—46 и скл. табл. I, **892** 1—12/I; 1—29/II; 1—110/III, **894** 2—7, 19/I, **896** 64—78; 40—45, 50—51/I, **901** 65—71; 2—3, 10—11/I, **903** 58—68, 426—480 гр; 2—31/II, **905** 60—74, 401—468 гр, 208—255, **906** 408—476 гр, **909** 196—207 гр, **915** 411—479 гр, **916** 408—476 гр,

917 475—542 гр, **919** 157/I, **920** 103/I, **921** 56—64, **948** 26—33; 2—89/I, **951** 1—32; 3—211/I, **956** 1—175/I, **958** 5—232, 286—333/I, **959** 895—1015, **973** 463—473/I, **974** 104—129, **975** 132—142, 145—146, 148—149, 151—152; 326—331/I, **976** 49—94; 25—27/I, **977** 41—42; 218—229/I, **978** 38—49/I, **979** 29—32; 87, 284—295/I, **980** 53—57; 216—227/I, **981** 63; 374—386/I, **982** 177—182; 680—711/II, **983** 29—30; 635—659/II, **984** 682—701/II, **985** 23—67; 745—765/II, **986** 640—641/I, **987** 628—629/I, **988** 665—666/II, **989** 559, 602—603/I, **991** 47—48, **992** 37—38, **993** 723—724, **1055** 54—56/I, **1068** 160—161 гр, 246—253, 550—561, 874—889, 1050—1059, 1418—1432, 1808—1822, **1080** 71—76, **1082** 79—109, 100—204 гр, **1187** 40—45, **1193** 172—177/IV, **1194** 97—105, 195—201, 218—237, 246—269, 278—283, **1195** 39—50 гр, **1199** 7—8, 10—111, **1203** 4—168, **1213** 148—154, **1294-А**, 76—109 гр, **1296** 112—115, 225—227, 363—370, **1297** 39—41 гр/т I, **1298** 77—78, 248—250, **1300** 41—43 гр/т II, **1344** 24—25, **1345** 43—46, **1346** 65—66, **1347** 76—77; 158—167/I, **1348** 93; 194—195/I, **1349** 171, **1350** 114; 76—79/I, **1351** 109—110; 46—47/I, **1352** 109; 58—60/I, **1353** 99; 78—81/I, **1354** 114, 138—139, **1355** 92—93; 106—109/I, **1356** 92—93; 56—59/I, **1357** 80—83, **1372** 32—34, **1382** 60—62, **1383** 57, **1494** 1—107, карта, **1495** 1—168, **1497** 1—300, **1498** 1—147, **1499** 1—126, 139—140, **1519** 2—55, 64—67, 74—101, 124—183, 230—307, 343—433, 507—551, **1556** 1—145, **1589** 82—85, **1689** 92—94/I; 12—13, 44—64/II; 71—83 гр, **1690** IX/I; 71—82 гр/т I—III; 168—169/II, **1694** 106—116; 78—90 гр/т I—IV; 244—246/II; 51—55 гр/т I Р. 0; 63—67 гр/т II Р. 0, **1695** 102—106, 109—111; 93—105 гр/пер. 83 г.; 194—197/II; 81—89 гр/Р. 0, **1724** 255—295; 259/I, **1725** 40—67, 203—269, **1750** 65—73, **1778** 63—71; 128—129/I, **1779** 90—101; 174—175/I, **1780** 83—94; 170—171/I, **1781** 79—92; 168—169/I, **1782** 74—87; 160, 170—171/I, **1783** 70—83; 160—161, 172—173/I, **1784** 72—85; 184—185, 196—197/I, **1785** 88—92, **1786** 83—86, **1815** 130—197, 548—553, 586—610/I, **1817** 9—11/I; 164—249, 608—613, 652—677/II, **1819** 9—11/I; 110—151, 330—335, 350—374/II, **1821** 12—14; 126—173, 384—387, 408—409, **414—415**, 430—433/I, **1822** 164—225, 486—489, 510—511, 516—517, 528—529, 536—537/I, **1871** 111—114, **1874** 142—160, **1876** 133—139, **1878** 102—108, **1959** 1—193, 14 таблиц, **1960** 1—31, **1961** 1—96; 1—669/II.

83. Заработная плата (сдельная, сроковая, поденная), земледельческие рабочие; условия найма. Стоимость обработки поля и уборки хлебов, трав луговых и сеяных. **(См. руб. 621).**

1 135—161, **2** 17—19, 24—28, **3** 14—16, 21, **4**, 21, **5** 15—17, **9** 16—19, 29—31, **14** 183—188, **22** 6—8/I; 70—83/II, **23** 76—91/II, **24** 82—97/II, **25** 1—154/I; 82—129/II, **27** 36—38, 49—52; 66, 68—71, 73/I; II—XLVII; **28** 27—28, 46—52; 58—59, 64—67/I, **29** 45—54, 81—83, 108—110; 88—93, 150—151/I, **30** 77—88/I; 130—143/II, **31** 148—155, 225—229, 88—91, 130/I, **32** 138—149/I, **33** 81—85, 103—111; 154—173, 177—185, 228/I **34** 81—89, 140—147/I; 128—131, 176, 134—135/II, **35** 147—161 140—145, 162, 247/I, **36** 81—94, 128—131, 144—150, **37** 188—265, 321 **59** 84—106; 98—111/I, **60** 103—137; 120—135/I, **61** 246—269, **63** 86—101, **64** 112—129, **67** 52—77, **69** 68—93/I; 48—93, **70** 122—167/I, **71** 138—155/I, **94** 23/II, **95** 63/III, **96** 107—110; 50—75, 176—177/I, **101** 72—97, 161—162/I, **102** 15/IV, **107** 137—142, 159—160; 286—291/I, **110** 18/III, **113** 22—29, 60—62; 16—27/I, **136** 39/II, **137** 31/VI; 27/VII, **138** 31/III, **139** 31/IV, **140** 33/XI; 32/XII; 33/XIII, **142** 29/V, **143** и **144** 19/IV, **145** 22/IV, **146** 20/IV, **147** 4/IV, **148** 21/IV, **149** 20/IV, **150** 26/IV, **151** 22/IV, **152** и **153** 22/II, **154** и **155** 20/II, **156—158** 21/II, **166** 53—56; 88—115/I,

170 76—83 / I, **176** 244—251, **187** 54—57, **205** 1—101 / I, **206** 86—96 / I, **207** 38—41; 48—61 / I, **208** 59—60; 160—205 / I, **209** 42—52; 42—61 / I, **210** 42—53; 46—67/I, **211** 30—38; 10—15, 30—33/I, **212** 24—28; 46—53, 56—57 / I, **213** 45—50; 30—31, 74—76, 132—143 / I, **217** 3—446 / IV, **218** 29—31, **238** 61—66, 80—84, 116—120, 142—148, **239** 92—105, 127 — 135, 194 — 196, **240** 1—35; 49 — 58 / I, **241** 23 — 27, 54 — 55, **266** 94—106; 39—51 / II, **267** 109—123; 78—89 / I, **268** 30—41, 104—106, 142—152, **269** 34—35; 30—33, 66, 68—77/I, **270** 60—62, 69—70, 75—76, 79, 99, 110—111, 118—121, **271** 18, 20—22/I, **272** 35, 74—83; 29—31/I, **273** 142—154, **276** 29—30, **277** 31—35, 107—125, 184—188, **278** 102—114; 126—159 / I, **279** 54—70, 154—166; 29—40 / I, **280** 52—59; 64—87 / I, **281** 17—20; 17—27 / II, **282** 18—20; 49—55 / I; 58—70 / II, **283** 29—31; 3—10 / I, **284** 50—74 / I, **285** 5—6; 60—90 / I, **286** 6; 66—96 / I, **287** 5; 94—124 / I, **288** 41—46; 167—203 / I, **283** 34; 51—75 / I, **290** 23—24; 97—128, 131—132 / I, **291** 33—35, 212—252, **309** 91—100, **312** 55—62, **313** 45—53; 3—8 / I, **330** 1—6, **331** 1—12, **332** 1—8, **389** 46—47, **390** 189 — 200, 67 — 76 гр, 376 — 379 гр, 388 — 389 гр, **413** 125 — 136, 184—187, 352—354, **414** 201—205; 110—113/I, **417** 193—197, 215—217; 60—65, 70—73, 121 / I, **421** 16—22, 56—66, 68—117, **425** 246—257; 88—113, 116—121, 175—177, 180 / I, **438** 24—26, 63—64, 105—106, 143—144, **439** 103—113, **440** 47—52, **441** 154—160, **442** 126—127, 178, **443** 67—89; 96—116, 102—116 / I, **444** 16—17, 54—55, **448** 89—91, 108—116, **451** 36—42, 54—55, 69—72, 77, 118—119, **455** 18—19, 41—48, 54—55, 156—166, 173—176/I, **458** 36—41, 61—64, 74—76, 85—102, 105 — 121, 126 — 129, **462** 10—13, 25—29, 55—65, 71—74, 94—99, **466** 6—10, 25—28, 68—73, 79—80, 107—110, 147—152, **470** 22—27, 120—126, 132—133, 153—157, 191—195, **475** 20—25. 62—74, 93—97, 135—138, **476** 47—52, 88—94, 112—113, 133—137, 172—175, **477** 46, 70—86; 16—19, 28, 36—37 / I, **478** 67—76, 112—115, **493** 65—66; 21—39 / I, **494** 165—168, **495** 71—72, 116—118, **496** 56, **497** 54—57, **499** 33—44, **512** 16—17, **513** 9—11, 30—33, **514** 43—45, **516** 11—13, **517** 68—71; 23, 25 / I, **518** 63—65, 82—110; 11, 19 / I, **520** 141—178; 201—212 / I, **521** 13—46, 154—195, **523** 22—50; 8—39 / I, **527** 159—199, 202—203; 198—259/I, **529** 197—261/I, **530** 60—85; 224—226, 228—299/I, **531** 154—269 / I, **532** 137—185, **533** 178, **534** 33—57, **537** 135—164, **545** 193—239, **546** 123—159, **547** 135—188, **563** 93—94 гр, **595** 118—179; 110—173 / I, **596** 83—95, 115 — 122, 138—139, **601** 23—24; 41—46, 66—80 / I; 15—16 / II, **603** 36—40, 101—119, **667** 138—180 и 4 складных таблицы, **669** 63—89 и табл. в конце, **670** 132—172 / I, **671** 1—7 / VI, **672** 52—86 / III, **674** 129—180, 230—257, **677** 67—163, **678** 181—189; 4—19 / I, **679** 89—120; 32—63 / I, **680** 34—36 гр, **681** 14—15, 34—36 гр, **682** — **685** 34 — 36 гр, **690** 35—38, 57 — 59; 126—160, 163—164 / I, **694** 90—96; 46—55 / II, **697** 20—27, 32—35, 39—40, **698** 50—54, 108—158, **704** 12—16; 6—7 / I, **706** 52—61; 73—84 / I, **707** 47—53; 59—64/I, **708** 48—54/I; 56—61/II, **709** 42—52/I; 171—182/II, **710** 33—39; 118—124 / I, **713** 28—32 гр, **714** 20—23 гр, **715** 31—33 гр, **716** и **717** 31—33 гр, **725** 130—142, **731** 43—44, 58—61, **732** 85—105 гр, 384—398 гр, 414—418 гр, **733** 156—213; 116—120 / II, **735** 156—165, **737** 72—75, **738** 8—31, 38—43, **755** 9—42; 2—44 / I, **756** 11—30; 36—103 / I, **757** 9—21; 24—83 / I, **758** 3—9; 2—71 / I, **759** 2—58, **767** — **770** 10 гр / т Б, **771** 10 гр / т Б, 3—39, **772** 10 гр / т Б; 1—72, **773** 14—15 гр / т А — Б, **774** 14—15 гр / т А — Б; 96—117, **775** 17—18; 13—14 гр, 70—71 гр / т А — Б, **776** 61—63 / III, **777** 38—43 и таблица I приложения, **793** 43—47 гр / т II; 44 гр / т VI, **794** 100—125, 144—156, **795** 43—47 гр/т II; 39 гр/т VI, **796** 62—80, 100—107, **797** 24—41, 44—52,

74—91, **798** 106—116, **799** 126—134; 32—35/I, **800** 148—162; 52—65/I, **801** 38—57/I, **805** 40—64; 110—165/I, **807** 58—143, **808** 54—127, 20—263, **809** 54—105, 176—229, **810** 33—53, 84—159, **811** 12—28; 52—96/I, **820** 33—37/II, **822** 15—21 гр/т 3, **825** 32—33; 41—44 гр/т I, **828** 41—44 гр/т I, **829** 49—52 гр/т I, **831** 54—56 гр/т I, **832** 49—51 гр/т I, **834** 63—66 гр/т I, **837** 45—47 гр/т I, **838** 30—34, **839** 4—5, 5—12, **841** 41—44 гр/т I, **872** 56—73, **873** 197—223, **875** 125; 36—45/I, **876** 73; 22—39/I, **877** 58—60; 186—203/II, **878** 21—23; 216—239/II, **879** 38—47/III, **881** 171—183/I, **882** 210—225, 245, **883** 236—259, **884** 198—221, **885** 188—208, **886** 202—217, **887** 204—219, **888** 138—153, **889** 65—67; 56—57/I, **890** 39, 100—102, 138—140, **891** 35—37, 95—99, 122—126, **892** 48—49, 66—73, **903** 58—68, 70—86 гр, 426—480 гр, **905** 60—74, 60—72 гр. 401—468 гр, 208—255, **906** 67—79 гр, 408—476 гр, **909** 196—207 гр; 116/I, 211—220 гр, **915** 71—79 гр, 411—479 гр, **916** 71—79 гр, 408—476 гр, **917** 56—64 гр, 475—542 гр, **918** 18—34; 18—34/I, **919** 21—24; 33—41/I, **920** 18—20; 40—50, 103/I, **923** 13—17; 38—64/I, **929** 8—9; 46—64/I, **930** 16—18; 50—73/I, **948** 26—33, **949** 141—151, **956** 960—979, **957** 678—706, **958** 287—328, **959** 772—802, **961** 574, 588—615, **966** 46—53, 136—147; 172—177, **967** 19—21, 62—67, **969** 48—63, 110—123/I, **973** 240—291; 210—297/I, **974** 29—35; 16—33/I, **975** 90—104, **976** 17—20/I, **977** 107—140/I, **978** 18—35/I, **979** 182—283/I, **980** 17—35/I, **981** 224—343/I, **982** 474—615/II, **983** 450—592/II, **984** 258—409/II, **985** 306—449/II, **986** 236—279, 280—337/I, **987** 206—357/I, **988** 212—363/II, **989** 218—351/I, **990** 236—381/I, **991** 258—395/I, **992** 256—395/I, **993** 224—365, **1055** 40/I, **1068** 246—253, 550—561, 874—889, 1050—1059, 1418—1432, 1808—1822, **1080** 18—22, 68—69, **1083** 76—81, 109—1031; 107—167/I, **1084** 62—76, 101—103/I; 48—51, 180—206, 223—226/II, **1085** 11—12/I, **1086** 20—32; I—III/I; 12—14, 28—35, 36—38/I, **1087** 130—145, 174—175/I, **1088** 38—53/I, **1089** 30—57, 155/I, **1090** 34—69/I, **1091** 34—68, **1092** 32—65, **1093** 26—58, **1094** 28—62, **1095** 36—71, **1096** 34—69, **1097** 36—73, **1176** 132—133/I, **1178** 16—18; 132—133/I, **1187** 29—31, **1194** 184, **1196** 125—142, **1197** 183—220; VI—IX табл., **1199** 9—10, **1210** 75—76,80, **1213** 68—69, 77—86, **1217** 16—18, 42—44, **1218** 51—52, 61—67, **1220** 2—36, 64—111, **1225** 32—105, 178—229, 446—571, **1230** 12—15, 19, **1296** 227—235, **1298** 164—174, **1299** таблица 3, **1301** 260—280, **1305** 1—17, **1308** 129/I, **1348** 99—105, **1349** 110—111, **1350** 86; 67/I, **1351** 62, **1352** 79—80, **1353** 72—73, **1354** 89—91, **1355** 61—62; 77—79/I, **1356** 53, **1357** 79, **1358** 55—58, **1359** 37—38; 48—69/I, **1360** 39—41; 24—39/I, **1361** XXXVIII — LIII; 49 — 52, **1362** 48 — 51; 104 — 115/I, **1363** 60—65; 36—47/I, **1364** 33—37; 36—47/I, **1365** 39—42; 36—47/I, **1366** 45—48; 36—47/I, **1367** 35—36; 50—59/I, **1368** 48—57/I, **1369** 36—37; 58—75/I, **1370** 36—37; 52—69/I, **1371** 25—26; 56—71/I, **1372** 44—61/I, **1373** 36—37; 50—65/I, **1374** 32—33; 46—61/I, **1375** XLI, 37—39, **1376** 32—35, **1377** 36—39, **1378** 31—34, **1379** 16, 18—21, **1380** 39—46/I, **1382** 57—60, **1383** 53—57, **1384** 55—58, **1385** 48—51, **1386** 31—34, **1387** 33—34; 60—62/I, **1388** 37—38; 50—52/I, **1389** 44—45; 64—67/I, **1390** 39; 45—51/I, **1391** 33—34; 50—51/I, **1392** 20; 45—47/I, **1393** 19—22, **1394** 19—20, **1395** 38—43, **1396** 37—45, **1397** 35—39, **1398** 55—62, **1399** 93—96; 30—31/I, **1400** 46—50, 242, **1401** 47—52, 191—192, **1402** 69—71, **1403** 77—84; 71—74/I, **1404** 54—69, 218—219, **1405** 53—64, 232—233, **1406** 75—86; 142—143/I, **1407** 57—67; 26—27, 30—31/I, **1408** 53—64; 34—37/I, **1409** 55—66; 34—38/I, **1410** 62—72; 36—37, 40—41/I, **1411** 102—109, 113—117; 92—93/I, **1412** 58—64; 42—43/I, **1413** 60—65; 60—61/I, **1414** 65—70; 42—43/I, **1415** 69—70;

32—33, 36—41/I, **1416** 100—102; 34—35, 59—62/I, **1417** 77—79; 32—33, 40—43/I, **1418** 82—83; 32—33, 60—63/I, **1419** 74—75; 28—29, 52—55/I, **1494** 1—107, карта, **1495** 1—168, **1496** 1—62, **1497** 1—300, **1498** 1—147, **1499** 1 — 126, 139 — 140, **1514** 1 — 6, **1516** 25 — 26, **1539** 160 — 165, **1605** 34 — 35; LXXII — LXXVI, **1686** 32 — 39, **1687** 34 — 38, **1688** 32 — 35, **1689** 19—20, **1690** 16—17, **1691** 41—44, **1694** 42—43, **1695** 35—36, **1724** 254—258/I, **1739** 88—90, **1753** 27—29, **1778** 45—63; 90—121/I, **1779** 70—89; 128—165, 366—367/I, **1780** 66—82; 126—162/I, **1781** 65—79; 124—159, 308—320/I, **1782** 59—73; 126—162, 324—333/I, **1783** 59—70; 126—159, 162—163, 326—336/I, **1784** 60—72; 138—183, 186—187, 350—360/I, **1785** 73—87; 70—81/I, **1786** 60—83; 87—123/I, **1787** 50—66; 124—164/I, **1788** 28—67, **1789** 141—180, **1802** 1—66; 9 диаграмм, **1846** 27 — 34, 61 — 65, **1847** 15 — 21, **1869** 20 — 36/I, **1870** 20 — 36, **1871** 67—83; 18—43/II, **1872** 22—47/I, **1873** 22—43/II, **1874** 22—47/II, **1875** 28—53/I, **1876** 28—63/I, **1877** 28—55/I, **1878** 28—57, 130—163/I, **1879** 38 — 67/I, **1880** 85 — 93; 88 — 117, 180 — 181/I, **1881** 24 — 75, **1882** 24—71, **1883** 32—63, **1884** 14—37/III, **1885** 20—35/II, **1886** 12—31/II, **1909** 23—30, **1915** 1—9.

84. Кулачество и ростовщичество, первоначальное накопление.

875 36—75/II, **1089** 12/I, **1090** 8/I, **1091** 10.

85. Крестьянское самоуправление (сходы, выборы, волость).

388 166 — 169, **397** 87 — 89, 119 — 120, **706** 83 — 112; 180 — 195/I, **777** 15—30, **1195** 5—6 гр, **1301** 295—306/I, **1357** 88—95, **1390** 84—103/I, **1589** 51—63, **1590** 18, **1875** 168—189.

86. Обычное право и суд.

777 15—30, **1589** 51—63.

87. Сельско-хозяйственные общества, бытовые артели, товарищества, взаимопомощь (общественные запашки).

497 38—41, **516** 65—69, **517** 111—119, **558** 196—206, **560** 1—369/II, **562** 183—186; 1—829/II, **563** 164—179; 1—396/II, **564** 175—180; 1—505/II, **565** 1—655/I, **587** 1—26, **678** 90—112, **768** 108—109/II, **772** 1—72, **961** 179—183, **1089** 1—135, **1196** 167—192, **1221** 1—135, **1222** 1—200, **1295** 13—15 гр/т III, **1296** 180—183, **1297** 19—22 гр/т III, **1298** 148—149, **1300** 22—27 гр/т IV, **1301** 213—214, **1344** 27—28, **1349** 125—129, **1538** 191—198, **1545** 1—33, **1546** 1—16, 1—101, **1723** 33/II, **1762** 1—16, **1763** 1—60, **1764** 1—49, **1765** 1—150, **1931** 1—51, **1933** 1—18, **1949** 1—108, **1951** 1—41.

88. Земство, города, государство и их мероприятия.

13 57—100, **16** 23—56, 59—74, 77—86, 89—109, **39** 26—209, **136** 1—16/II, **137** 2—17/VI; 2—14/VII, **138** 2—15/III; 2—4, 33—80/IV, **139** 2—15/IV, **140** 2 — 18/XI; 2 — 16/XII; 2 — 17/XIII, **141** 2 — 18/V, **142** 2 — 16/V, **143 и 144** 2—16/IV, **145** 2—19/IV, **146** 2—17/IV, **147** 46—64/IV, **148** 2—18/IV, **149** 2—17/IV, **150** 2—19/IV, **151—153** 2—18/IV, **154 и 155** 2—16/II, **156—158** 2—17/II, **176** 94—133, 242—243, **177** 99—127, 210—211, **186** 289—327, **187** 294—347, **194** 1—17, **212** 112—122/I, **229** 1—30, 6 склад. табл., **230** 1—264, **231** 1—176, **232** 1—XXVI; 1—192, **234** 1—162, **273** 163—204, **374** 54—55, **388** 171—172, **440** 105—110, **553** 1—97, 138—145, **678** 151—179, **703** 18—21, **709** 77—97/I, **725** 236—299, **730** I—II; 1—229+склад. табл., **776** 4—25/VI, **820** 223—244/II, **864** 1—93, **865** 1—67, **866** 1—66, **867** 1—97, **876** 49—53/II; 66—69/III, **877** 55—79/I;

67—81, 84—87/II, **878** 77—86/II, **879** 82—89/II, **880** 117—143, **881** 33—49/I, **882** 64—76, 99—103, 125—128, **883** 67—76, 139—149, **884** 63—74, 99—109, **885** 50—74, 87—97, **886** 74—109, **887** 64—73, 76—87, 89—109, 266—267, **888** 40—61, 74—81, **889** 111—113, **907** 1—211, **920** 21—34; 104—125/I, **937** 1—13/II, **938** 1—18/II, **939** 18—20; 3—15/II, **940** 20—21; 23/I; 3—11/II, **941** 3—12, склад. табл., **942** 18—21; 3—14/III, **953** 8—44; 1—42/I, **965** 416—526 гр/губ т; 57—136 гр/у. т, 177—183, **981** 436—463/I, **982** 714—746/II, **983** 668—704/II, **984** 624—663/II, **985** 647—687/II, **986** 668—699/I, **987** 640—671/I, **988** 678—719/II, **989** 612—643/I, **990** 640—670/I, **991** 628—656/I, **993** 666—722, **1055** 1—92, **1070** 93—143, 182—445, **1086** 11—19, **1088** 36—72; 178—228/I, **1217** 80—105, **1218** 132—166, **1256** 199/I; 392—433, **1257** 135—140; 128—138/I, **1344** 37—62, **1345** 57—87, **1346** 76—79, **1347** 117—123; 126—132/I, **1348** 1—58, **1349** 7—69, **1350** 1—49, **1352** 1—51, **1353** 1—41, **1354** 1—51, **1355** 1—22; 136—137/I, **1356** 1—10, **1379** 40—46/I, **1380** 70—80/I, **1385** 73—80, **1386** 63—66, **1387** 57—65/I, **1388** 60—65, **1390** 85—86, **1391** 76—77, **1394** 63—65, **1395** 86—121, **1396** 115—160, **1397** 153—225, **1398** 127—229, **1400** 136—218; **1401** 232—243, **1402** 48—56/I, **1403** 83—95/I, **1404** 284—295, **1405** 276—289, **1406** 6, 181—200/I, **1407** 160—185; 83—120/I, **1408** 77—111/I, **1409** 90—135/I, **1410** 120—169/I, **1411** 188—249/I, **1412** 130—145/I, **1413** 140—155/I, **1414** 138—153/I, **1415** 157—169; 190—205/I, **1416** 158—177/I, **1417** 130—151/I, **1418** 154—173/I, **1419** 68—73; 154—173/I, **1508** 1—74, **1532** 1—207; 1—59/I, **1596** 1—7, 2 табл., **1605** 43—50, **1724** 320—377; 265—272, 282—311, 316—325/I, **1887** 1—7/I, **1889** 40—59, **1939** 63—98 гр, 182—199 гр, 239—340 гр, 68—71, **1952** 1—38, **1953** 1—63.

90. История торговли и торговых отношений вообще.

823 100—101.

91. Базары, ярмарки (рынки скота), пункты сбыта и покупки.

14 175—181, **18** 19—112, **32** 155/I, **107** 156—157, **113** 30—35, **187** 152—160, **213** 4—5, 71, 127/I, **223** 61, **225** 11—12, **278** 6, **283** 10—21/II, **376** 89—90, **438** 30, 65—66, **440** 95—99, **517** 119—123, **520** 130—141, **523** 50—51/I, **524** 38—46, **553** 116—117, **573—582** т III, **595** 99—102, **690** 38—40, **694** 97—99, **725** 182—187, **755** 230—242, **776** 66—68/V, **796** 50—53, **798** 77—81, **810** 54—64, **811** 96—99/I, **820** 202—219/II, **823** 118—124, **840** 134—136, **873** 224—239, **978** 50—55/I, **983** 660—666/II, **1031** 35—36; 100—120/II, **1055** 57—60/I, **1092** 73; 1—103/I, **1093** 1—97/I, **1094** 1—99/I, **1095** 1—71/I, **1096** 1—61/I, **1097** 1—13/I, **1193** 14—15/I, **1194** 47—57, **1295** 4 гр/пос. сп., **1296** 249—261, **1297** 4/пос. сп., **1298** 181—187, **1300** 4 гр/т I, **1301** 281—282, **1303** 1—4, **1344** 15—16, **1345** 24—28, **1346** 40—44, **1347** 47—63, **1348** 151—152, **1350** 103—106, **1351** 96—98, **1352** 100—102, **1353** 90—92, **1354** 105—107, **1355** 89—91, **1356** 86—91, **1359** 106—121/I, **1360** 44—59/I, **1361** 54—57, **1362** 136—157/I, **1363** 67, 56—81/I, **1364** 39; 58—81/I, **1365** 44—45; 56—79/I, **1366** 49—50; 56—79/I, **1367** 39—40; 68—79/I, **1368** 33—37, **1369** 40—46, **1370** 42—46, **1371** 29—32, **1372** 39—43, **1373** 40—45, **1374** 40—44, **1379** 50—51; 16—17/I, **1380** 38—39; 64—66/I, **1382** 65—73, 105—109, **1383** 62—70, 120—123, **1384** 65—69, **1385** 57—67, 117—120, **1386** 51—57/I, **1387** 73—79/I, **1388** 63—69/I, **1390** 67—73/I, **1391** 66—72/I, **1392** 26—27; 65—71/I, **1393** 27—30, **1394** 29—30, **1395** 83—86, **1396** 92—115; 48—55/I, **1397** 117—152, **1398** 97—103, **1400** 76—81, **1401** 86—91, **1402** 142—149, **1403** 116—121, **1404** 95—103, **1405** 102—123, **1406** 126—147, **1407** 97—116, **1408** 111—135, **1409** 114—136, **1410** 130—155, **1411** 128—135, **1412** 70—84, **1414** 82—98,

1415 76—80, **1416** 116—138, **1417** 91—112, **1418** 95—116, **1419** 84—104, **1513** 1—31, **1519** 2—55, 64—67, 74—101, 124—183, 230—307, 343—433, 507—551, **1724** 240—254, **1730** 1—59, **1778** 126—127/I, **1779** и **1780** 166—169/I, **1781** 164—167/I, **1782** 166—169/I, **1783** 168—171/I, **1784** 192—195/I, **1897** 1—70; 1—285/I, **1898** 12 вып., **1899** 1—195, **1900** 1—194, **1901** 1—152, **1902** 1—146, **1903** 1—23; 1—18/I, **1904** 1—10; 1—105/I, **1905** 1—92, **1906** 1—75, **1911** 1—62, **1912—1914** 1—6; 1—11/I.

92. Пути сообщения, движение по ним, цена за провоз.

18 1—10, 113—124; 2—77, 92—127/I, **27** 72/I, **32** 154/I, **33** 76—78, **37** 138—141, **107** 16—18, **166** 158—161/I, **170** 104—109/I, **182** 138—141, **187** 68—81, **210** 54, **212** 28—29; 54—55/I, **223** 9, **225** 11—12, **240** 48/I, **242** 7—11, **244** 1—38; 1—10/I, **245** 1—17; 1—17/I, **246** 1—17; 1—16/I, **250** 1—20; 1—32/I, **252** 1—24; 1—16/I, **266** 121—122, **267** 139—141; 110—111/I, **277** 152, **278** 6—7, **279** 132—134; 70—71/I, **280** 95—96; 246—247/I, **281** 60—61/II, **282** 18; 48—49/I, **284** 21/I, **286** 28—29 I, **287** 24—25/I, **290** 129—130, 136/I, **291** 257, **448** 18—23, **451** 86—110, **512** 11—12, **517** 119—123, **520** 130—141, **553** 76—77, **568** 1—67/I; 1—68/II; 1—29/III; 1—77/IV; 1—58/V; 1—54/VI; 1—52/VII; 1—160/VIII; 1—38/IX; 1—18/X; 1—41/XI; 1—95/XII, **690** 38—40, **698** 196—197, **706** 118—119/I, **707** 82—83/I, **708** 81, 122—134/II, **709** 197/II, **710** 148/I, **725** 188—192, **755** 155/I, **756** 193/I, **757** 168/I, **758** 182/I, **759** 184, **794** 87—100, **796** 62—77, **805** 166—169, **807** 144—147, **808** 140—147, 278—285, **809** 120—127, 244—251, **820** 219—223/II, **830** 197—208, **842** 1—577; 1—168/I, **843** 12 карт уездов, **881** 204—207/I, **889** 96, **909** 88—91, 117/I, **923** 25; 125—126/I, **929** 140—141/I, **930** 12—13; 150—151/I, **949** 151, **957** 674—677, **961** 576—578, **966** 40—42, 135, **969** 226—235/I, **974** 61—67; 134—137/I, **976** 22—24/I, **978** и **980** 36—37/I, **982** 348—349/II, **983** 316—317/II, **984** 410—411/II, **985** 450—463/II, **986** 380—393/I, **987** 358—371/I, **988** 364—377/II, **989** 352—365/I, **990** 382—395, 598—619/I, **991** 396—409/I, **992** 2—15/I, **993** 366—379, **1031** 3—6, 16—19; 179/II, **1034** 1—27; 1—135/I, **1053** 1—24, **1070** 242—247, **1083** 72/I, **1084** 162/II, **1193** 13—14/I, **1217** 61—65, **1218** 99—105, **1247** I—III, 1—5; 1—88/I; 1—36/II, **1296** 33—38, 253—261, **1300** 4 гр/т I, **1301** 115—122, **1303** 4—8, 27—40, **1308** 130—151/I, **1346** 79—109, **1358** 38—41/I, **1375** XIII, **1383** 76—78, **1388** 46/I, **1389** 82—89/I, **1390** 52/I, **1418** 187—190/I, **1419** 186—189/I, **1552** XIII, **1574** 1—16, **1576** 1—23, **1577** 40—92, **1578** 1—34, **1581** 1—160, **1582** 1—36, **1586** I—VI, 1—82, **1594** 1—16, **1724** 191—240, **1778** 122—125/I, **1779** 170—173/I, **1780** 163—165, 296—297/I, **1781** 160—163/I, **1782** 162—165/I, **1783** 164—167/I, **1784** 188—191/I, **1785** 14—15/I, **1805** месячн. выпуски, **1869** 58—59/I, **1870** 60—61, **1871** 68—69/II, **1872** 74—75/I, **1873** и **1874** 70—71/II, **1875** 76—77/I, **1876** 126—130/I, **1877** 86—87/I, **1878** 88—89, 94—97/I, **1879** 104—105, 114—117/I, **1880** 128—129/I, **1881** 88—91, 122—125.

93. Скупщики и организация частного торгового аппарата.

206 115—117/I, **1093** 67—71, **1207** 19—22, **1296** 251, **1298** 181—187.

94. Цены на продукты, материалы и скот.

1088 36—37/I.

940. Все цены кроме скота, земли и рабочих.

1 105—113, 115—117, 129—132, **2** 17, 22—23, **3** 22, **5** 20—21, **9** 15, 20—24, **10** 15—19, **14** 181—183, **22** 53—64, 68—69/II, **23** 60—70, 72—75/II, **24** 60—72, 78—81/II, **25** 60—72, 76—81/II, **27** 30—33, 48—49; 62—65,

86—89, **28** 21—26, 44—46; 55—57, 106—113/I, **29** 38—42, 80—81, 101—102; 85, 150, 204—207/I, **30** 73—77, 111—128/I; 127—129, 168—172, 191/II, **31** 147—148; 86—87, 132—133/I, **32** 116, 147—165, 182; 150—154, 168, 177—182/I, **33** 69—76, 100—103, 161—175; 145—151, 224, 227, 240/I **34** 79—81, 135—139, 191—227/I; 126—127, 174—175, 194—212/II, **35** 198—215, 232—233, 236/I, **36** 59—73, 126—128, 140—144, **37** 116—137, 142—177, 315, **59** 107—135, 141—147; 112—197/I, **60** 137—170, 182—187; 136—229/I, **61** 270—482, **63** 102—192, **64** 130—249, **65** 126/I; 8—14, 26—29/II, **66** 83—84, 87—88, **67** 43—76; 2—50/I, **68** 104—107, 110—112, **69** 1—47; 2—32, 44—59, 64—67/I, **70** 88—121/I, **71** 118—137/I, **90** 69/III, **94** 27/II. **95** 67—69/III, **96** 110—113, 122—123; 49/I, **101** 57—60; 112/I, **105** 1—77, **107** 142—147, 157—159, **108** 82—93; 70—72/I, **110** 19—21/III, **113** 30—35, 57—58, 88—152, **136** 38/II, **137** 30/VI; 26/VII, **138** 30/III, **139** 30/IV, **140** 32/XI; 31/XII; 32/XIII, **141** 28/V, **142** 20/V, **143** и **144** 18/V, **145** 21/IV, **146** 19/IV, **147** 3/IV, **148** 20/IV, **149** 19/IV, **150** 24/IV, **151** 20—21/IV, **152** и **153** 20—21/II, **154** и **155** 18—19/II, **156—158** 19—20/II, **166** 116—157, 162—179/I, **170** 84—101, 110—121/I, **171** 2—3, 6—7, 10—11, **176** 244—251, **177** 248—259, **186** 28, 150—158, **187** 214—216, 219—220, **205** 1—101/I, **206** 100—114/I, **207** 62—69/I, **208** 61; 2—76, 82—97/II, **209** 32—37; 62—65/I, **210** 32—37; 68—71/I, **211** 12—25; 20—25/I, **212** 14—22; 58—67/I, **213** 30—42; 6—15, 24—29, 58—67, 72—73, 110—121, 128—131/I, **223** 20, 50, **225** 124—125, **238** 40—61, 111—116, 136—142; 40—42/I, **239** 79—92, 189—193, 198, **240** 23—30; 24—39/I, **241** VI—VII, 17—22, 53, **243** 1—15; 1—18/I, **245** 1—17; 1—17/I, **246** 1—17; 1—16/I, **247** 1—15; 5—13/I, **248** 1—14; 1—13/I, **249** 1—10; 1—12/I, **250** 1—20; 1—32/I, **251** 1—10; 1—13/I, **252** 1—24; 1—16/I, **266** 106—120; 52—70, 86—89/II, **267** 65—66, 124—139, 189; 18—19, 90—109, 122—125/I, **268** 47—49, 170—177, **269** 48, 65; 94—100, 104, 106—107/I, **270** 96—97, 100—101, 107—108, **271** 31—35, 48—49/I, **272** 84—87; 25, 43—46, 53—55/I, **273** 16—19, 86—91, 138—142, **277** 35, 126—138, 153, 157—158, 160, 162—163, 172—175, **278** 81—102, 139; 110—125/I, **279** 46, 92, 107, 110—111, 117—132; 46—69, 78—79/I, **280** 45, 88—95; 200—243, 248/I, **281** 8—16, 21—27; 56—59, 62—81/II, **282** 14—18; 37—47/I; 56, 98—114/II, **283** 26—28, 35—44; 2—19, 28—88/I, **284** 12—20, 22—49, 78—80, 118—167/I, **285** 6—7; 12—59, 94—96, 134—181/I, **286** 7, 16—27, 100—102, 142—345/I, **287** 6; 12—23, 26—93, 128—130/I, **288** 28—40; 69—166, 208—222/I, **289** 31—34; 28—50/I, **290** 21—23; 36—96/I, **291** 29—33, 92—211, **312** 62—121, **313** 59—65; 14—27, 32—47/I, **323** 1—14, **324** и **325** 1—13, **326** 1—15, **327—329** 1—14, **389** 48—49, **413** 136—148, 187—188, 356—367, **414** 208—210; 118—127/I, **417** 188—193, 208—211, 274—277; 74—105, 122—123/I, **421** 117—144; 14—19, 40/I, **425** 242—243; 122—141, 178—179, 266—275/I, **439** 151—153, **442** 172, 174—176, **448** 58—59, 62—76, **451** 2—11, **455** 75—93; 178—183/I, **458** 144—148, 150—159, **462** 121—127, **466** 129—134, **470** 177—180, **475** 121—124, **477** 27—41; 2—11/I, **478** 79—81, 105—106, 116—121, **492** 1—15, 1—19, 1—21, **496** 57, **499** 51—54, **512** 9—11, 216—219, 228—254, **513** 11—13, 34, **514** 53—54, **516** 13—15; 5—13, 16—17/I, **517** 33—34, 73—75, 124—128; 27, 29, 33/I, **518** 48—51, 110—111; 21/I, **520** 111—130; 166—201, 213/I, **521** 85—88, 200—205, **523** 83—86, 103—106; 46—49/I, **524** 46—66; 10—137/I, **527** 204—215; 274—367/I, **528** 67, **529** 77—109; 120—124, 136—137, 140—145, 150—151, 262—315/I, **530** 8—21; 106—113, 122—223/I, **531** 270—453, 462—475/I, **532** 186—329, 342—347, **533** 52—161, **534** 60—61, 65—67, **535** 80—82, **537** 32—35, 186—187, 200—205, **544** 63, 76—79, **545** 240—279, 292—301, **546** 160—179, 188—195, **547** 189—207, 216—221, **553** 107—108, **558** 273—274, **563** 276, **595** 90—107;

4—93, 358—371/I, **596** 75—80, 127—135, **601** 80—83/I; 19—21, 24/II, **602** 1—44, 111—120, 155—188; 1—21/I, **603** 40—41, 119—124, 127—128, 3 склад. табл./I; **666** 124—135, **669** 49—62, **670** 73—86/I, **671** 38—58/V, **672** 87—120, **674** 181—221, **677** 165—201, **678** 191—194; 22—37/I, **679** 79—87; 10—25/I, **690** 40—43; 163—164/I, **694** 70—73, 99—104; 40—43, 58—61/II, **697** 42—43, **698** 163—164, 198—253, **704** 9—10; 4—7/I, **706** 104—107/I, **707** 68—81, 86—88/I, **708** 55—66/I, 67—80/II, **709** 53—60, 72—74/I; 183—196, 200—203/II, **710** 40—45; 100—107, 130—143, 146—147, 149—151/I, **725** 112—121, 125—130, 149—152, **733** 118—128, 154—156; 106—114/II, **735** 19—25, 33—35, 145—155; 25, 31/I, **736** 39—40, **738** 38—43, **755** 242—270; 118—154, 159/I, **756** 121—140; 164—192/I, **757** 56—57, 72—83; 130—150, 163—167/I, **758** 19—24, 128—160, 166—169, 176—181/I, **759** 128—130, 132—139, 146—183, **775** 20—25, **776** 67—69/III, **794** 87—100; 141—143, **796** 53—60, 97—100, **798** 81—101, **799** 134—145, 149—150; 36—41/I, **800** 113—116, 162—175, 186—187; 48—51, 66—77, 88—93/I, **801** 58—69, 112—114/I, **808** 128—139, 264—277, **809** 106—119, 230—242, **810** 54—64, 162—167, **811** 29—35; 102—119/I, **838** 285—286, **868** 176—177/II, **873** 240—255, **875** 86—87, 96, 126, 138—139; 14—35/I, **876** 42—43, 80; 12—21/I, **877** 61; 166—171, 180—185/II, **878** 194—207, 216—217, 240—241/II, **879** 16—29, 34—37, 48—49/III, **881** 188—256, 208—211, 214—216/I, **882** 226—228, 232—243, 246—247, **883** 260—262, 266—280, **884** 225—227, 230—244, **885** 211—213, 216—230, **886** 218—220, 224—236, 292—293, **887** 220—222, 226—239, **888** 154—156, 159—171, **889** 70, 97—103, 127, 140, **890** 38, 40—41, 52—54, 120—121, **891** 54—55, 91—93, 128—129, **892** 34—35, 40, 50, 74—76, **909** 92—95/I, **918** 35—71, 76—77; 35—71/I, **919** 17—20; 46—148, 155—156/I, **920** 15—16; 56—91, 100—101/I, **921** 38—39, 48—51, **923** 22—27, 29; 65—115, 121/I, **929** 11—17; 65—128, 133—136/I, **930** 8—12, 15; 74—134, 139—146/I, **949** 118—127, **956** 873—876, 908—909, 932—959, **957** 646—677, **959** 697—701, 736—737, 746—771, **961** 530—532, 570—573, 575—587, **965** 48—77 гр, 80—81 гр, 231—243 гр/губ.т; 35—56 гр/у.т., 138—139, **966** 31—46, 122—134, 160—171, **967** 11—18, 32—61, **968** 14—183, 190—199/I, **969** 20—47, 100—109/I, **973** 136—210; 298—403, 411—412/I, **974** 26—27, 46—60; 46—133/I, **975** 104—111, 117; 164—305/I, **976** 13—14, 28—167/I, **977** 142—217/I, **978** 28—30; 16, 56, 149/I, **979** 128—181/I, **980** 14—15; 44—113/I, **981** 158—223/I, **982** 53—54/I; 350—472, 618—629/II, **983** 318—447/II, **984** 53—54/I; 412—573, 578—591/II, **985** 54/I; 2—3, 164—623/II, **986** 5—8, 394—574/I, **987** 372—562/I, **988** 41; 5—6, 378—560, 664/II, **989** 2, 150—173, 366—526, 600/I, **990** 2—3, 156—179, 396—556/I, **991** 2, 176—199, 410—566/I, **992** 39; 16—157, 208—231, 250—255, 396—445/I, **1031** 111—114/I; 164—178/II, **1055** 38—39/I, **1080** 76—80, **1083** 60—76; 67—83/I, **1084** 42—53/I; 163—178/I, **1085** 8—9/I, **1086** 22—24/I, **1087** 146—151/I, **1088** 32—37, 67/I, **1089** 137—164; 156—219/I, 10 диагр., **1092** 1—103/I, **1093** 1—97/I, **1094** 1—99/I, **1095** 1—71/I, **1096** 104—105, 116—117; 1—61/I, **1097** 101, 103; 1—13/I, **1098** 1—23, **1099** 1—15; 1—7/I, **1100** 1—64, **1101** 1—95; 1—23/I, **1102—1104** 1—84, **1105** 1—117, **1106—1108** 1—125, **1193** диагр./III, **1194** 184, **1196** 126—142, **1197** 165—175, **1210** 29—30, **1213** 63—67, **1217** 39—40, **1218** 48—49, **1220** 122—177, **1225** 581—586, **1230** 8—9, 17, **1250** 15/I, **1251** 247—259, **1302** 1—4, 16—19, **1303** 8—14, 27—40, 42—81, **1304** 65—66, **1308** 7—12/I, **1344** 12—14, **1351** 60—61, **1352** 78; 28—30/I, **1353** 71, **1354** 89, **1355** 60—61, 65—66, **1356** 49—53, **1358** 58—63, **1359** 39—40; 94—105/I, **1360** 38—39, **1361** LVI—LVII, 49, **1362** 47—48; 120—135/I, **1363** 59—60; 52—55/I, **1364** 33; 54—57/I, **1365** 38—39; 52—55/I, **1366** 43—45, 52—55/I, **1367** 37; 60—63/I, **1368** 58—61/I, **1369** 46—49; 48—53/I, **1370** 48—50;

42—47/I, **1371** 46—51/I, **1372** 34—39/I, **1373** 38—43/I, **1374** 34—39/I, **1375** XIV—XV, XVIII—XIX, 39—40, **1376** 29, 35—36, **1377** 33, 39—40, **1378** 28, 34—35, **1379** XXII табл., 53, **1380** 37, 66/I, **1382** 43—47, **1383** 43—46, **1384** 43—47, **1385** 39—42, **1386** 38—40/I, **1387** 56—58/I, **1388** 45—48/I, **1389** 60—62/I **1390** 44/I, **1391** 46—48/I, **1392** 39—43/I, **1393** 23—25, **1394** 18, **1397** 32—34, **1398** 49—53, **1400** 51—52, 234—241, **1401** 53—55, 182—188, **1402** 149—152; 38—40/I, **1403** 122—130; 66—70/I **1404** 104—109, 275—279, **1405** 257—261, **1406** 126—147; 170—174/I, **1407** 60—65, 68/I, **1408** 58—63/I, **1409** 67—72/I, **1410** 74—80/I, **1411** 135—139; 104—109/I, **1412** 49—56/I, **1413** 70—80/I, **1414** 59—69, 87—90/I, **1415** 82—85; 42—57, 68—69/I, **1416** 63—73, 83—88/I, **1417** 44—55/I, **1418** 57, 64—73/I, **1419** 84—104; 56—66/I, **1510** 1—35, **1516** 24, **1535** 241—251, **1539** 150—159, **1605** 34, LXVIII—LXXI, **1692** 122—143/I, **1739** 90, **1753** 23—27, **1778** 85—97; 146—261, 295—319/I **1779** 194—325, 338—365/I, **1780** 188—267, 280—291/I, **1781** 102—104; 187—267, 280—307/I, **1782** 98—99; 190—275, 288—323/I, **1783** 191—283, 296—325/I, **1784** 98—106; 219—317, 330—349/I, **1785** 16—59, 64—69/I, **1786** 22—66, 70—77/I, **1787** 24—112, 116—123/I, **1788** 68—129, 136—191, **1789** 57—127, 133—140, **1803** еженедельн бюллетени, **1804** месяч. выпуски, **1806—1808** 12 выпуск., **1809** 2 вып. **1843** 6—8, **1844** 31—39, 84—147, **1845** 49—57, **1846** 20—26, 57—60, **1847** 10—13, **1869** 37—45, 50—53/I, **1870** 37—46, 50—53, **1871** 53—66; 44—61, 74—77/II, **1872** 48—65, 78—81/I, **1873** 44—61, 72—73/II, **1874** 48—55, 66—69, 72—91/II, **1875** 54—61, 72—75, 78—103/I; 1—60/II, **1876** 64—71, 86—125/I, **1877** 56—63, 82—85, 88—119/I, **1878** 58—65, 82—87, 90—93, 98—121/I, **1879** 68—75, 98—103, 106—111, 118—129/I **1880** 94—96, 100—102; 118—127, 138—157, 162—179/I, **1881** 76—87, 106—121, 126—143, **1882** 72—93, 104—165, **1883** 66—91, **1884** 38—49/III, **1885** 36—39/II, **1896** 1—4/IV, **1897** 1—70; 1—285/I, **1898** 12 вып., **1899** 1—195, **1900** 1—194, **1901** 1—152, **1902** 1—146, **1903** 1—23; 1—18/I, **1904** 1—10; 1—105/I, **1905** 1—92, **1906** 1—75, **1907** 1—113, **1908** 1—291, **1909** 1—22, 32—51, **1910** 1—20, **1911** 1—62, **1912—1914** 1—6; 1—11/I, **1915** 1—9, **1916** 1—13, **1917** 1—24; 1—7/I, **1939** 4—9 гр, **1946** VII.

941. Цены на скот.

1 129—132, **22** 64—69/II, **23** 71—75, **24** 73—77, 80—81/II, **25** 44—45; 73—76, 80—81/II, **59** 147—149, **60** 187—190; 228—229/I, **61** 483, **63** 193, **64** 250—255, **65** 131—132/I; 4—7/II, **69** 33—43, 60—63/I, **70** 119—121/I, **166** 156—157/I, **170** 102—103/I, **186** 27—28, 159—160, **187** 249, **205** 1—101/I, **206** 104—114/I, **207** 62—69/I, **208** 77—81/II, **209** 38—41; 66—67/I, **210** 38—41; 72—73/I, **211** 25—30; 26—29/I, **212** 22—24; 68—69/I, **213** 42—44; 16—23, 68—70, 122—126/I, **266** 171—176; 76—85/II, **267** 191—197; 118—121/I, **268** 174—177, **269** 104, 106—107/I, **270** 128—131, **271** 52—55/I, **272** 104—105; 56—61/I, **277** 164—171, **278** 133—139; 166—185/I, **279** 113—117; 42—45/I, **280** 79—87; 168—199/I, **281** 40—55/II, **282** 13, 33—36/I; 82—97/II, **283** 21—25; 20—27/I, **290** 143—146/I, **291** 259—262, **312** 50—54, 67—68, **313** 63; 26—29, 44—47/I, **323** 1—14, **324** и **325** 1—13, **326** 1—15, **327—329** 1—14, **439** 142—143, 178—179, **442** 173, **448** 60—61, **451** 12, **455** 99—100; 184/I, **458** 148—149, 160, **462** 128—129, **466** 49—51, **470** 97—98, **475** 39—40, **476** 65—66, **477** 10—11/I, **478** 64—65, 105—106, **494** 118—119, **495** 79—81, **497** 87—91, **513** 57—58, **515** 62—64, **516** 14—15/I, **517** 34; 31/I, **518** 46—48; 5/I, **520** 214—218/I, **521** 79—85, 196—199, **523** 92—103; 41—45/I, **527** 204—215; 260—273/I, **529** 138—139/I, **530** 114—121/I, **531** 454—461, **532** 330—341, **534** 62—63, **544** 63—64, 80—85, **545** 280—291, **546** 180—187, **547** 208—215, **553** 108, **558** 274—276, **560** 160—162, **562** 252—254, **563** 274—276,

564 241 — 242, **566** 75 — 76/I, **601** 84 — 93; 22 — 23/II, **602** 155 — 188, **603** 124—127, 129, **667** 65—73, **669** 33—37, **670** 92—99/I, **671** 36—37/V, **672** 122—127, **674** 222—227, **676** 185—186, **677** 202—213, **678** 194—195; 38 — 43/I, **679** 86; 26 — 29/I, **697** 44 — 47, **698** 62 — 65, 159 — 162, **706** 120 — 121/I, **707** 84 — 85/I, **708** 82 — 83/II, **709** 67 — 72, 74 — 76/I; 198 — 199/II, **710** 144 — 145/I, **725** 160 — 160[2] **755** 291; 156 — 158/I, **756** 118 — 120, 159 — 163, **757** 57 — 60; 160 — 162/I, **758** 170 — 175/I, **759** 140—145, **799** 144—149; 42—45/I, **800** 175—185; 78—87/I, **801** 70—89/I, **875** 78 — 80, 88 — 95, **876** 27 — 28, 34 — 41, **877** 37; 172 — 179/II, **878** 208—215/II, **879** 30—33/III, **881** 212—213/I, **882** 229—231, **883** 264—265, **884** 228—229, **885** 214—215, **886** 221—222, **887** 222—224, 279—281, **888** 157—158, **889** 138—139, **890** 55—56, 142—143, **891** 56—59, **892** 36—39, **918** 72—75, **919** 20; 149—154/I, **920** 17; 92—99/I, **921** 53—55, **923** 28—29; 116—122/I, **929** 16; 129—133/I, **930** 14—15; 135—139/I, **973** 212—238; 412—413, 418—445/I, **974** 44—45; 34—45/I, **975** 120—121; 306—319/I, **976** 27—28; 21/I, **977** 141/I, **979** 80—85/I, **980** 18—19; 38—43/I, **981** 38—40; 120—125/I, **982** 114—116; 290—301/II, **983** 238—249/II, **984** 67—69; 182—193/II, **985** 232—243/II, **986** 166—177/I, **987** 136—147/I, **988** 144—155/II, **989** 138—149/I, **990** 144—155/I, **991** 164—175/I **992** 196—207/I, **1080** 80—81, **1084** 110; 82—83/II, **1086** 46—48; 19—20/I, **1087** 85—86; 114—115, 150—151/I, **1088** 16—17/I, **1091** 71—119, **1213** 104—105, **1217** 51, **1218** 72, **1225** 600—602, **1250** 6, 52, 62—63/I, **1251** 239—246, **1349** 112, **1351** 63, **1352** 74, **1353** 65—66, **1354** 82, **1355** 66—67, **1356** 57, **1358** 72, **1359** 41; 86—93/I, **1360** 42; 40—43/I, **1361** LIV—LV, **1362** 45—46, 118—119/I, **1363** 57 — 58; 48 — 51/I, **1364** 32; 48 — 53/I, **1365** 37 — 38; 48 — 51/I, **1366** 42 — 43; 48 — 51/I, **1367** 64 — 67/I, **1368** 62 — 65/I, **1369** 54 — 57/I, **1370** 48—51/I, **1371** 52—55/I, **1372** 40—43/I, **1373** 44—47/I, **1374** 40—43/I, **1375** XVIII—XIX, **1376** 36—37, **1377** 40—41, **1378** 35—36, **1379** 51—52, **1380** 67/I, **1382** 54 — 55, **1383** 52 — 53, **1384** 54 — 55, **1385** 47 — 48, **1386** 41/I, **1387** 59/I, **1388** 49/I, **1389** 63/I, **1390** 48/I, **1391** 49/I, **1392** 44/I, **1393** 27—30, **1398** 102—103, **1400** 243—244, **1401** 193—194, **1402** 41—42/I, **1403** 121 — 122; 58 — 65/I, **1404** 103 — 104, 267 — 274, **1405** 249 — 256, **1406** 126—147; 162—169/I, **1407** 52—59/I, **1408** 50—57/I, **1409** 59—66/I, **1410** 66—73/I, **1411** 111—118/I, **1412** 58—65/I, **1413** 82—89/I, **1414** 79—86/I, **1415** 80 — 82; 57 — 65/I, **1416** 75 — 82/I, **1417** 64 — 71/I, **1418** 86 — 93/I, **1419** 75—83/I, **1516** 25—26, **1523** 99—108, 192—199, **1539** 168—169, **1605** 38, **1778** 91—92; 262—294/I, **1779** 326—327/I, **1780** и **1781** 268—279/I, **1782** 276—277/I, **1783** 284—295/I, **1784** 318—329/I, **1785** 66—68; 60—62/I, **1786** 48 — 52; 67 — 69/I, **1787** 47 — 49; 113 — 115/I, **1788** 130 — 135, **1789** 128—132, **1869** 47—49/I, **1870** 47—49, **1871** 71—73/II, **1872** 76—77/I, **1873** 74—77/II, **1874** 64—65/II, **1875** 70—71/I, **1876** 86—99/I, **1877** 80—81/I, **1878** 78—81/I, **1879** 94—97/I, **1880** 96—99; 130—137/I, **1881** 92—105, **1882** 94—103, **1896** 1—4/IV, **1897** 1—70; 1—285/I, **1898** 12 выпусков, **1899** 1—195, **1900** 1—194, **1901** 1—152, **1902** 1—146, **1903** 1—23; 1—81/I, **1904** 1—10; 1—105/I, **1905** 1—92, **1906** 1—75, **1907** 1—113, **1908** 1—291, **1909** 1 — 20, 32 — 51, **1910** 1 — 20, **1911** 1 — 62, **1912 — 1914** 1 — 6; 1—11/I, **1915** 1—9, **1946** VIII—IX.

95. Грузооборот, тарифы и торговый оборот края.

18 78—91/I, **176** 226—241, **177** 232—247, **335** 1—116; 1—21/I, **552** 63—113, **706** 160—177/I, **707** 116—128/I, **709** 268—280/II, **710** 258—270/I, **724** 1—29, **725** 106—112, 122—124, 148—149, 160[4], 160[24], 182—187, **776** 31—53/V, **798** 77—81, **830** 197—208, **883** 220—221, **892** 64—77/III, **949** 220 и складн. табл., **982** 665/II, **985** 744/II, **988** 736—739/II, **990** 598—619/I, **991** 567—573/I, **1031** 19—22, 33—35, 40—46, 51—61; 92—122/I; 146—163, 210—242/II,

1042 1—4, **1087** 56—82; 2—85/I, картограм., 9 диагр. в прилож., **1088** 68—77/I, диагр., **1089** 68—154/I, **1090** 180—241/I, **1217** 61—65, **1218** 99—105, **1248** 1—19; 1—75/I, **1249** 1—321, **1298** 187—190, **1301** 282—289, **1302** 5—15, 20—37, **1346** 64—76/I, **1348** 1—103/I, **1351** 42—45/I, **1356** 77—153/I, **1357** 84—87, **1360** 60—61/I, **1365** 42, **1369** 78—79/I, **1386** 43—53, **1387** 50—51, **1388** 54, **1389** 63—65, **1390** 56—58, **1403** 75—77/I, **1404** 280—281, **1405** 262—264, **1407** 69—70/I, **1409** 74—76/I, **1410** 83—86/I, **1411** 148—149; 119—121/I, **1412** 68, 154—155/I, **1415** 70—93/I, **1416** 89—95/I, **1417** 56—62/I, **1418** 74—84/I, **1539** 170—189, **1577** 40—92, **1581** 1—160, **1582** 1—36, **1584** 1—12, **1585** 1—53, **1586** I—VI; 1—82, **1683** I, XIII, 1—40, **1738** 1—22, **1789** 37—43/I.

950. Торговля вообще и в частности, покупка и продажа хлеба, муки и скота. Экспорт.

18 13—18, **22** 13, 15, 19—20, **23** 23—25, 30—31, 39, **24** 29—32, **25** 23—25, 39—43, **59** 149—150, **60** 191—196, **65** 128—134/I, **70** 57—59, 67—70, **112** 328—348 гр, **136** 22—23/II, **137** 24—25/VI; 20—21/VII, **138** 21—23/III, **139** 21—23/IV, **140** 24—25/XI; 23—25/XII; 24—25/XIII, **141** 21—23/V, **142** 25—27/V, **143** 21—23/IV, **144** 21—25/IV, **145** 24—25/IV, **146** 22—27/IV, **147** 6—11/IV, **148** 50—55/IV, **149** 54—59/IV, **150** 41—47/IV, **151** 48—53/IV, **152 и 153** 48—53/II, **154** 50—55/II, **155** 52—57/II, **156—158** 54—59/II, **163** 12, **187** 63—68, 161—186, **207** 46—47/I, **208** 145—146/I, **209 и 210** 24—28, **213** 1—16; 2—3/I, **225** 124—125, **266** 150—171, **268** 68—71, **269** 91—94, 101—104/I, **270** 122—127, **271** 18—19, 23—35, 28—29, 42—43/I, **272** 31—47, 55—56/I, **277** 149—157, 159—160, 161—176, **279** 112—113, **280** 75—78, **281** 22—24, 26—27/I, **283** 12—18, **312** 50—54, **390** 189—200, 218—231 гр, **438** 75—76, **439** 126—129, 150—151, **440** 95—99, 126—127, **443** 89—96, **448** 140—176/I, **451** 110—113, **466** 46—47, **470** 33, 89—95, **475** 36—37, **476** 62—63, **477** 20—26, **478** 77—79, **515** 50—62, **518** 40—45, **519** 100—105, **520** 130—141, **523** 88—91, **524** 38—66, **527** 48—51, **528** 43—58, **529** 45—47, 95—101; 120—124/I, **530** 33—34; 53/I, **535** 77—78, **536** 18—23, 72—74, **544** 57—60, **545** 156—159, **546** 100—101, **547** 112—113, **553** 114—116, **560** 1—369/II, **564** 1—505/II, **565** 1—655/I, **601** 24—30, **621** 1—6, **649** 5—11, **667** 49—64, **671** 31—33/V, **673** 67—80, **675** 48—50, **676** 182—185, **678** 44—47, 49—60, **698** 62—65, 72—73, 165—170, 190—193, **702** 15—21, **709** 53—56, 64—67/I, **712** 87—91, **725** 106—112, 122—124, **755** 230—242, 285—290, **756** 116—118, **757** 57—60, **775** 20—25, **794** 87—100, **803** 6—20, 28—29, **820** 202—219/II, **823** 100—101, 118—124, **830** 193—197, **875** 73—78, **876** 24—27, **890** 49—51, **891** 47—51, **892** 30—31, **894** 12—17, **896** 12—14, **901** 54—57, **921** 52—53, **965** 78—81 гр, 88—94 гр, 97—100 гр, 244—250 гр, 334—346 гр/губ. т, 158—161, **973** 33—34 гр; 409—411/I, **974** 39—41, **975** 117—123, 147—148, **981** 418—423/I, **982** 664/II, **983** 626/II, **984** 668—669, 672/II, **985** 766/II, **986** 644/I, **987** 630/I, **988** 667/II, **989** 603/I, **990** 622—623, 639/I, **992** 598—625/I, **1031** 46—49; 92—122/I; 121—178/II, **1034** 1—27; 1—135/I, **1055** 40—41/I, **1070** 70—81, **1092** 66—71, **1194** 47—57, **1196** 127—142, **1197** 175—183, **1199** 6—7, **1210** 23—29, **1301** 286—289, **1344** 12—14, **1345** 28—32, **1346** 44—50, **1347** 47—63, **1348** 152—159; 1—103, 130—172/I, **1349** 114—115, 155—158, **1350** 81—82, 103—106, **1351** 96—98, **1352** 100—102, **1353** 90—92, **1354** 105—107, **1355** 128—135/I, **1356** 86—91; 155—159/I, **1358** 84—87, **1359** 49—51, **1360** 48—50, **1361** 58—62, **1362** 54—57/I, **1363** 65—69, **1364** 38—41, **1365** 43—49, **1366** 50—52, **1367** 39—40; 68—79/I, **1369** 48—52,

1370 46—47, **1371** 28, 32—39, **1373** 46—47, **1376** 9, **1377** и **1378** 9—10, **1380** 59—63 / I, **1382** 65—73, **1383** 62—70, 120—123, **1384** 65—74, 108—111, **1385** 57—67, **1386** 51—57 / I, **1387** 43—50, **1388** 47—54, **1389** 53—63, **1390** 49—56, **1391** 43—54; 86/I, **1392** 27—34, **1393** 27—30, **1394** 29—33, **1395** 83—86, **1396** 92—115, **1397** 117—152, **1398** 49—53, 83 — 103, **1400** 76 — 81, **1401** 61 — 64, 86 — 95, **1403** 130 — 132, **1404** 109—112, **1405** 102—123, **1406** 126—147; 175—180/I, **1407** 97—116; 51/I, **1408** 111—135; 49 / I, **1409** 114 — 136; 58 / I, **1410** 130 — 155; 65 / I, **1411** 139—141; 110 / I, **1412** 57 / I, **1413** 73—91; 81 / I, **1414** 82—98; 70—74, 78 / I, **1415** 86—92, **1416** 116—138; 74 / I, **1417** 91—112; 63 / I, **1418** 95—116; 85 / I, **1419** 84—104; 67 — 74 / I, **1523** 99—108, 192—199, **1552** XXV, **1579** 1—68; 1—38 / I, **1583** 1—110, **1589** 85—88, **1605** 51—55, **1739** 107—109, **1750** 73—74, **1929** 150—156.

96. Кооперация.

187 250—274, **725** 221—222, **1022** 1—23, **1025** 1—44, **1026** 1—21, **1033** 1—73, **1036** 1—113, **1073** I—IV; 1—154, **1079** 1—52; 1—85/I, **1217** 72—80, **1218** 130—131, **1287** 1—45, **1288** 1—31, **1294-А** 193—194 гр, **1344** 17—18, **1345** 120, **1348** 163—187, **1352** 61/I, **1369** 67—72, **1370** 63—67, **1372** 48—49, **1373** 51, **1374** 47—49; 68—71/I, **1380** 98—107/I, **1385** 70—73, **1387** 82—89/I, **1388** 57—59; 72—75/I, **1389** 67—73; 92—105/I, **1390** 61—65; 74—83/I, **1391** 57—59; 74—83/I, **1392** 34—37, **1400** 82—84, **1401** 95—100, **1406** 225—246, **1408** 136—155, **1410** 155—223; 112—119/I, **1411** 174—201, **1412** 96—109/I, **1413** 125—143; 109—118/I, **1414** 134—156, **1415** 94—95, 141—170/I, **1416** 163—173; 106/I, **1418** 134—144, **1419** 125—132; **1742** 1—139, **1944** 1—166, I—V; 1—122/I, **1950** 1—66, **1954** 1—37.

98. Фабрики, заводы и крупные промышленные предприятия, их оценка (см. 46).

54 1—335; 1—111/I, **120** 1—78, **121** 1—33, **122** 1—120, **136** 26—31/II, **137** 44—49/VI; 40—45/VII, **138** 42—48/III, **139** 44—49/IV, **140** 46—52/XI; 44—50/XII; 45—52/XIII, **141** 45—52/V, **142** 44—49/V, **143** 45—51/IV, **144** 48—53/IV, **145** 51—57/IV, **146** 52—57/IV, **147** 30—39/IV, **148** 42—49/IV, **149** 46 — 53/IV, **150** 50 — 57/IV, **151** — **153** 54 — 61/II, **154** 56 — 63/II, **155** 58—73/II, **156**—**158** 60—75/II, **176** 266—286, **177** 271—292, **187** 58—63, **278** 6, **295** 14—112; 2—168 / I, **333** 16—17, 74—77, **396** 63—113, **553** 117—118, **597** 1—42; 1—148/I, **598** и **599** 1—158; 1—798/I, **706** 155—159, **707** 104—113 / I, **708** 104—113/II, **709** 222—231/II, **710** 170—179/I, **725** 161—174, **745** I—XIX, 1—42; 1—95/I; 1—58/II; 1—181/III, **776** 3—19, 62—66/V, **820** 81—202/II, **822** 162—163, **824** 117, **827** 174—176, **830** 191—193, 223, **833** 79, **840** 120—121, **842** 138—142/I, **874** 1—706, **875** 145—153/II, **876** 36—48 / II, 70—74 / III, **877** 90—108 / I, **878** 24—64, 106 — 114 / I; 136 — 137 / II, **879** 49—54 / I; 106 — 107 / II, **880** 166—169, **881** 50—51/I, **883** 77—117, 150—151, **884** 75—79, 110—111, **885** 98 — 102, **886** 110 — 111, **887** 110, **888** 82—83, **912** I — VIII, 1—130; 1—176 / I, **956** 980—1057, **957** 707—763, **959** 803—869, **961** 616—657, **962** 1—258, **965** 82—87 гр, 101—230 гр, 251—316 гр / губ т; 141—157, **971** 1—VIII, 1—245; 1—131 / I; 1—139 / II, **972** 1—537, **981** 410—417 / I, **982** 666—679 / II, **983** 627 — 634 / II, **984** 668 — 669, 673 — 681 / II, **985** 767—775 / II, **986** 636—639, 645—653 / I, **987** 624—625, 631—639 / I, **988** 660 — 661, 668 — 677 / II, **989** 596 — 597, 604 — 611 / I, **990** 620—621, 624—637 / I, **991** 574—627 / I, **992** 626—633 / I, **993** 604—605, 608—609, 634 — 644, 646 — 651, 654 — 656, 658 — 663, **1008** 3 — 55, **1031** 36 — 38; 3—54/I; 180—195/II, **1055** 40—53/I, **1056** 37, **1070** 59—67, **1189** 33—94, 1—26/I; 1—25/II; 1—12/III; 1—11/IV; 1—4/V; 1—5/VI; 1—4/VII,

1190 1—22; 1—10, 95—148/I, **1193** 15—16/I, **1194** 44—45, 168—179, **1199** 5—6, **1212** 1—141, **1213** 106—144, **1217** 52—60, **1218** 73—95, **1219** 1—232; 1—200/I; 1—65/II; 1—18/III; 1—32/IV; 1—158/V, **1301** 359—373, **1344** 18—24, **1345** 36—43, **1346** 30—40, **1347** 28—47; 133—144/I, **1348** 116—150, **1349** 130—154, **1350** 87—102, **1351** 77—82, 87—95, **1352** 89—99, **1353** 76—89; 82—88/I, **1354** 94—104, **1355** 74—79; 126—127/I, **1356** 61—76, **1358** 72—84, **1359** 44—49, **1360** 45—47, **1361** 62—64, **1362** 57—60, **1363** 70—73, **1364** 42—45, **1365** 49—52, **1366** 53—56, **1367** 40—43, **1368** 39—42, **1369** и **1370** 53—60, **1371** 72—77/I, **1372** 46—48, таблица, **1373** 48—50, **1374** 37—40; 62—67/I, **1376** — **1378** 7—9, **1379** 43—50; 4—5/I, **1380** 52—58/I, **1382** 62—64, 101—104, **1383** 58—61, 113—119, **1384** 59—64, 100—107, **1385** 51—57, 106—110, 113—116, **1386** 38—43; 42—50/I, **1387** 38—43; 63—72/I, **1388** 42—46; 53—62/I, **1389** 48—53/I; 68—81/I, **1390** 43—48; 53—66/I, **1391** 37—43; 52—65/I, **1392** 23—26; 48—64/I, **1393** 26—27, 37—39, **1394** 22—23, 27—29, **1395** 76—83, **1396** 79—92; 36—47/I, **1397** 92—117; 46—47/I, **1398** 63—83, **1399** 47—69, **1400** 84—119, **1401** 100—119, 143—146, 196—229, **1402** 123—137; 44—45, 73—105/I, **1403** 92—112; 24—57/I, **1404** 69—91, 220—266, **1405** 67—102, 234—247, **1406** 95—126; 144—161/I, **1407** 75—96; 32—50/I, **1408** 74—111; 38—48/I, **1409** 77—114; 39—57/I, **1410** 83—130; 45—64/I, **1411** 149—174; 126—147/I, **1412** 91—113; 69—95/I, **1413** 91—114; 90—108/I, **1414** 98—116; 91—105/I, **1415** 98—115; 96—107, 110—114/I, **1416** 139—156; 96—116/I, **1417** 112—129; 72—91/I, **1418** 116—130; 94—118/I, **1419** 105—119; 84—110/I **1534** 1—34, **1570** 10—61, **1605** 51—55, **1694** 60—61 гр/т II РО, **1695** 13—15, **1724** 255—295, **1739** 100—107, **1939** 10—62 гр, 99—143 гр, 12—13.

99. Рабочий вопрос.

396 63—113, **679** 110—120, **878** 106—114/I; 101—135/II.

IV. Содержание каждого из статистических трудов, вошедших в „Указатель".

Здесь обозначены рубрики (жирным шрифтом), по которым имеются в этих трудах данные, а также (обыкновенным шрифтом) страницы и графы, где эти данные находятся.

1. Бессарабская губерния.

1/2 **Обзор Хотинского уезда в сел.-хоз. отношении за 1887 год.** Составил *К. Ермолинский.* Москва, 1888 г. 8°, XV+193 стр.

03 I—IV, XIII—XV, **030** V—XII, **13** 1-6, **34** 63—74, **59** 102—105, **64** и **65** 80—99, **69** 11—17, 48—53, 171—172, **72** и **73** 132—134, **79** 128—129, **81** 174—176, **82** 149—161, **83** 135—161, **340** 63-74, 82—88, 117—125, **600** 162—170, **612** 32—43, **615** 11—17, 21—28, 30—31, 48—61, 100—102, 162—170, **620** 75—79, **621** 75—81, **712** 114—115, 125—128, **713** 114—115, **940** 105—113, 115—117, 129—132, **941** 129—132, **6143** 7—11, 28—30, 43—48, **6145** 17—21.

2/3 **Сел.-хоз. обзор Бессарабской губ. за 1903 г. Вып. 1-й. (От начала весны до 15 июня 1908 г.).** Кишинев, 1908 г. 4°, V+33 стр. Завед. оценочн. статист. отдел. *Л. Федоров.*

03 III—V, **030** 29—33, **13** 1—7, **83** 17—19, 24—28, **340** 20—22, **615** 1—151, **713** 20, **940** 17, 22—23, **6140** 16, **6143** 16.

3/4 **Сел.-хоз. обзор Бессарабской губ. за 1908 г. Вып. 2-й. (От 15 июня до 15 августа 1908 г.).** Кишинев, 1908 г. 4°, III+31 стр. Завед. оценочн. статистич. отдел. *Л. Федоров.*

03 III, **030** 28—31, **13** 1—4, **65** 9, 24—27, **69** 8—9, **83** 14—16, 21, **340** 23, **615** 1—6, 10—13, **621** 6—7, 17—21, **713** 16, **940** 22.

4/5 **Сел.-хоз. обзор Бессарабской губ. за 1908 г. Вып. 3-й. Сведения об урожае.** Кишинев, 1908 г. 4°, III+23 стр. Заведующий оценочно-статистич. отделен. *Л. Федоров.*

03 III, **030** 22—23, **66** 4—5, 19—21, **83** 21, **615** 1—4, 6—18.

5/6 **Сел. хоз. обзор Бессарабской губ. за 1908 г. Вып. 4-й. От 15 августа до 15 ноября 1908 г.** Кишинев, 1908 г. 4°, II+47 стр. Завед. оценочн. статистич. отделением *Л. Федоров.*

03 I—II; 27—47, **030** 23—26, **13** 1, **66** 12, 22, **83** 15—17, **615** 3—9, 13—14, 18—19, **712** и **713** 9—11, **940** 20—21, **6143** 3—6, **6145** 2—3, 7—9.

6/7 **Сел.-хоз. обзор Бессарабской губ. за 1909 г. Выпуск 1-й.** Кишинев, 1909 г. 8°, 25 стр.

13 3, 7—8, **66** 16—17, **615** 3—4, 9—15, 18—25, **712** 4—7, **713** 15.

7/8 **Выпуск 2-й.** Кишинев, 1909 г. 8°, 19 стр.

65 и **66** 11—19, **615** 3—10, 19, **621** 19.

8/9 **Выпуск 4-й.** Кишинев, 1909 г. 8°, 55 стр.

13 3—7, **14** 7—9, **65** 16—18, 48—55, **66** 16—18, 20—47, **615** 10—16, 20—47, **6145** 9—10.

9/10 **Выпуск 5-й.** Кишинев, 1909 г. 4°, II+47 стр.

03 I—II; 33—47, **13** 1—3, **66** 6—8, 11—15, **83** 16—19, 29—31, **340** 25—28, **615** 3—5, 9—10, 13—14, **712** 5—6, **713** 5—6, 28, **940** 15, 20—25, **6143** 3—4, 15, **6145** 4—5.

10/11 **Сел.-хоз. обзор Бессарабской губ. за 1910 г. Вып. 1-й.** Кишинев, 1910 г. 8°, 19 стр.

13 3—8, **615** 8—9, 12—14, **712** 10—11, **940** 15—19.

2. Нижегородская губерния.

11/8 **Отчет Нижегородской губернской земской управы по продовольственной операции 1891—1892 гг. I. Обороты, произведенные непосредственно губернской управой.** Н.-Новгород, 1893 г. 8°, 105+68/I+25/II=198 стр.

59 1—105; 68/I; 25/II.

12/9 **Доклад** заведывающего статистическим отделением Нижегородской губерн. земской управы *Н. Анненского* по вопросу **о положении кустарей Павловского района.** (Из № 1 «Нижегородского Вестника пароходства и промышленности» 1891 г.). 1891 г. 16°, 58 стр.

55 1—58.

13/10 **Кустарные промыслы Нижегородской губернии.** Н.-Новгород, 1894 г. 8°, 278 стр.+складные таблицы. Составил *М. А. Плотников.*

55 1—56, 101—278, складные таблицы, **82** 1—34, **88** 57—100.

14/11 **Нижегородская губ. по исследованиям губернского земства.** Вып. I. СПБ, 1896 г. 4°, XII+188 стр. Составили — под редакцией губернской земской управы—*А. А. Гусев, О. Э. Шмидт, М. А. Плотников, П. И. Неволин, Н. М. Ткаченко, Д. Ю. Бехли* и *Н. Ф. Анненский.*

00 и **01** I—XII, **02** 35—42, **10** 43—44, **11** 1—7, **12** 7—28, **13** 29—31, **15** 1—7, **21** 44—56, 60—68, **23** 44—56, **24** 68—72, 74—79, **25** 79—81, **31** 86—93, **34** 109—114, **39** 93—97, **43** 149—150, **50** 130—139, **55** 56—69, **60** 82—86, 98—102, **72** 119—124, **73** 124—128, **81** 102—109, 128—130, **82** 56—69, **83** 183—188, **91** 175—181, **220** 72—74, **610** 114—118, **612** 139—146, **615** 161—175, **618** 147—149, **940** 181—183 **6143** 151—156, **6145** 156—161.

15/12 **Нижегородская губерния по исследованиям Нижегородского земства. Вып. II. Кустарные промыслы Нижегородской губернии.** СПБ, 1896 г. 4°, 133 стр. Составил *М. А. Плотников.*

55 1—133.

16/13 **Нижегородская губ. по исследованиям губернского земства.** Вып. III. СПБ, 1896 г. 4°, 109 стр. Составил *П. И. Неволин, Н. М. Ткаченко, Д. Ю. Бехли* и *Н. Ф. Анненский.*

04 5—20, **48** 77—86, **55** 59—74, **59** 89—109, **88** 23—56, 59—74, 77—86, 89—109, **224** 23—32.

17/14 **Металлические промыслы Нижегородской губ.** М. Савельев. Издание кустарного отдела Нижегородского губернского земства. Н.-Новгород, 1916 г. 8°, V+152 стр. Кустарная промышленность Нижегородской губ. Выпуск I.

55 1—152.

18/15 **Грузовое движение по шоссейным и грунтовым дорогам Балахнинского и западной части Семеновского уездов по данным, собранным в 1901 году.** Н.-Новгород, 1903 г. 8°, V+126+127/I=V+253 стр. Ред. *О. Э. Шмидт,* составитель *И. А. Лепорский.*

01 V; 10—12, 125—126, **55** и **82** 13—18, **91** 19—112, **92** 1—10, 113—124; 2—77, 92—127/I, **95** 78—91/I, **950** 13—18.

19/16 **Исторический очерк развития всеобщего обучения в Нижегородском уезде** (полное осуществление школьной сети), **в связи с работой земства по народному образованию.** Н.-Новгород, 1911 г. 4°, 67 стр. и 5 складных таблиц в приложении.

221 1—67,5 складных таблиц, **222** 53—60.

20/17 **Коренные нужды современной начальной школы.** Доклад заведывающего отделением народного образования Нижегородской губернской земской управы *Н. А. Малиновского.* Н. Новгород. 1911 г. 8°, 51 стр.

221 1—42, 48—51, **223** 43—47.

21/18 Внешкольное образование в Макарьевском уезде по обследованию 1912 года. Труды отделения народного образования Нижегородской губернской земской управы. Вып. 2-й. Н.-Новгород, 1913 г. 8°, 89 стр.

221 1—14, **222** 80—89, **223** 1—79.

22/19 Ежегодник статистического отделения Нижегородской губернской земской управы на 1909—1910 г. Н.-Новгород, 1911 г. 8°, 152+155/I+126/II= = 433 стр. Общее руководство и редакция *О. Э. Шмидта;* текст составлен *Г. И. Сергеевым, М. К. Плотниковой* и *И. Д. Прокошевым.*

03 90—93/II, **13** 37—38, **34** 89/II, **55** 1—6; 9—155/I, **59** 4—8, **64** 31—35; 46—47/II, **65** 28—31; 46—47/II, **82** 1—3, 1—6; 9—155/I, **83** 6—8/I; 70—83/II, **340** 84—88/II, **615** 1—3, 40—52; 2—45/II, **621** 21—27; 48—52/II, **712** 14—19, **714** 7—9 I, **940** 53—64; 68—69/II, **946** 64—69/II, **950** 13, 15, 19—20, **6143** 36—37, **6144** 8—12, **6145** 39—40.

23/20 Ежегодник статистического отделения Нижегородской губернской земской управы за 1910—1911 гг. Н.-Новгород, 1913 г. 8°, 94, 72/I+131/II= = 297 стр. Редактор *О. Э. Шмидт;* составили текст *М. К. Плотникова, И. Д. Прокошев* и *Г. И. Сергеев.*

03 104—108/II, **14** 75, **34** 101—103/II, **55** 1—72/I, **59** 6—13, **64** 57—62, **65** 52—56, **79** 37—38, **82** 1—5; 1—72/I, **83** 76—91/II, **340** 92—100/II, **615** 1—5, 63—74, 78—94; 2—57/II, **621** 40—51; 58—59/II, **712** 26—29, 32—37, **713** 32—37, **940** 60—70; 74—75/II, **941** 71—75, **950** 23—25, 30—31, 39, **6143** 19—22, **6144** 13—19, **6145** 76—77.

24/21 Ежегодник статистического отделения Нижегородской губернской земской управы за 1911—1912 гг. Н.-Новгород, 1914 г. 8°, 102+79/I+158/II= = 339 стр. Общее руководство и редакция *О. Э. Шмидта;* текст составлен *М. К. Плотниковой, И. Д. Прокошевым, О. Э. Шмидтом, Н. В. Виссарионовым* и *Г. И. Сергеевым.*

03 128—132/II, **14** 67—68, **33** 82—102; 46—57, 110—117/II, **34** 107—109/II, **45** 110—111/II, **55** 4—5; 1—79/I; 120—127/II, **59** 1—2, 5—16, **64** 52—57, **65** 45—52, **79** 33—36, **80** 110—111/II, **82** 4—5; 1—79/I; 120—127/II, **83** 82—97/II, **340** 98—106/II, **612** 114—115/II, **615** 3—4, 58—63, 69—84; 2—57/II, **616** 85—88, **618** 112—113/II, **621** 39—44; 58—59/II, **712** 24—29, 32—33, 36—38, **713** 118—119/II, **940** 60—72; 78—81/II, **941** 73—77; 80—81/II, **950** 29—32, **6143** 63—67, **6144** 16—23, **6145** 68—69.

25/22 Ежегодник статистического отделения Нижегородской губернской земской управы за 1913 год. Н.-Новгород, 1915 г. 8°, 89+154/I+174/II= =417 стр. Составители: *Г. И. Сергеев, Н. В. Виссарионов* и *М. К. Плотникова;* редактор и руководитель работами *О. Э. Шмидт.*

03 138—142/II, **13** 47—50, **14** 77—78, **45** 130—131/II, **55** 4; 1—120/I, **59** 5—12, **64** 70—75, **65** 65—69, **79** 43—46, **80** и **81** 130—131/II, **82** 4; 1—120/I, **83** 1—154/I; 82—129/II, **612** 134—135/II, **615** 2—4, 76—89; 2—57/II, **618** 132—133/II, **621** 50—64; 58—59, 134—135/II, **712** и **713** 26—38, **940** 60—72; 76—81/II, **941** 44—45, 73—76, 80—81/II, **950** 23—25, 39—43, **6144** 12—23.

26/23 Доклад XXXIII (1897 год) очередному Нижегородскому губернскому земскому собранию о статистических и оценочных работах. Н.-Новгород, 8°, 21 стр.

03 1—21.

27/24 Материалы по оценке земель Нижегородской губ. Экономическая часть. Вып. 3-й. Сергачский уезд. Отдел II и приложения. Н.-Новгород, 1898 г. 8°, 99+123 I+XLVII = 222+XLVII стр. Вся работа велась под руководством *Н. Ф. Анненского* и *О. Э. Шмидта.* Текст составлен *Ф. И. Лазаревским* под редакцией *О. Э. Шмидта.*

03 1—5, **11** и **12** 90—116, 120—123/I, **15** 90—120/I, **21** и **25** 20—31/I; II—XLVII, **31** 2—7/I **34** II—XLVII, **35** 8—11/I, **36** 12—19/I, **39** II—XLVII, **45** 20—31/I, II—XLVII, **46** II—XLVII, **50** 20—31/I, **53** 20—31/I; II—XLVII, **55**, **57**, **60** и **80** II—XLVII, **67** 72—90; 78—85/I, **81** 20—31/I; II—XLVII, **82** II—XLVII, **83** 36—38, 49—52; 66, 68—71, 73/I, II—XLII, **92** 72/I, **220** II—XLVII, **324** 2—7, 20—31/I, II—XLVII, **340** 74—77/I, **521** 33—35, 38—39, 42, **522** 52—55, **523** 91—99, **524** 68—71, **527** 56—68, **610** 20—31/I, **612** 39—42; 20—31/I, **615** 6—28; 32—57, 60/I, **618** 5—6; 20—31/I, **620** 43—46; 20—31, 74—77, 116—123/I, **621** 46—48; 74—77/I, **622** 67—73/I, **940** 30—33, 48—49; 62—65, 86—89/I, **6143** 29—30; 58—59/I.

28/25 Материалы к оценке земель Нижегородской губ. Экономическая часть. Вып. 5 й. Арзамасский у. Отдел II и приложения. Н. Новгород, 1900 г. 8°, VII+147+118/I+XXXIII/I-XL+265 стр. Под общим руководством *Н. Ф. Анненского* и *О. Э. Шмидта*; составили *Н. И. Дрягин, М. А. Плотников, Н. М. Сибирцев, А. А. Гусев, Ф. И. Лазаревский.*

04 1—4, **05** XVI—XXXIII/I, **11** и **12** 1—16/I, **21** 18—29, II—XV/I, **25** II—XV/I, **34** 18—29; II—XV/I, **45** 18—45, II—XV/I, **53** 18—45; II—XV/I, **55** и **57** II—XV/I, **63** 87—92, **64** 72—81, **65** 85—87, **67** 93—127; 96—105, 114—117/I, **80** II—XV/I, **81** 18—45, II—XV/I, **82** II—XV/I, **83** 27—28, 46—52; 58—59, 64—67/I, **220** II—XV/I, **324** 18—45, II—XV/I, **340** 52—56; 78—79/I, **521** 29—30, 33—34; 68—69, 73/I, **522** 52—56, **523** 127—147; 118/I, **524** 87—92, **527** 57—87, **612** 30—33; 18—45, 70—72/I, **613** 60—63/I, **615** 4—21; 30—53/I, **618** 28—29, 62—64; 18—45/I, **620** 35—44; 80—95/I, **621** 35—44; 74—77/I, **630** 57—87, **940** 21—26, 44—46; 55—57, 106—113/I, **6143** 26; 18—29, 54, II—XV/I, **6171** 64—67, **6174** 81—85.

29/26 Материалы к оценке земель Нижегородской губ. Экономическая часть. Вып. 6-й. Ардатовский у. Отдел II и приложения Н.-Новгород, 1899 г. 8°, IX+217+209/I+XL/I=XLIX+426 стр. Под общим руководством *Н. Ф. Анненского* и *О. Э. Шмидта*; составили *Н. М. Сибирцев, М. М. Кисляков, К. Н. Ермолинский, Ф. И. Лазаревский, Н. М. Кисляков* и *О. Э. Шмидт.*

05 XXVI—XXXII; II—XXV/I, **11** 1—23/I, **12** 1—38; 1—23/I, **21** 42—53, II—XXV/I, **25** 42—53/I XXXVI—XL; II—XXVI/I, **31** 24—25, 28—29/I, **34** II—XXV/I, **35** 30—31/I, **36** 32—39, 187—203/I, **39** 208—209/I, **45** 42—53, 60—73, II—XXV/I, **50** 42—53/I **51** 106—127/I, **53** 42—53; II—XXV/I, **55** и **57** II—XXV/I, **59** 38—42, **60** 24—29, II—XXV/I, **63** 113—117, **67** 119—148, 149—173, 177—194; 152—186/I, **80** II—XXV/I, **81** 42—53; II—XXV/I, **82** II—XXV/I, **83** 45—54, 81—83, 108—110; 80—92, 150—151/I **220** II—XXV/I, **324** 24—27, 42—53, II—XXV/I, **340** 83—86, 117—118; 142—150/I, **521** 54—69; 94—99, 102—104/I. **522** 83—86, **523** 148—149, 173—177, 194—217, **524** 117—118, **527** 93—101, 110—113, **610** 60—73/I, **612** 42—53, 60—73, 100—101/I, **613** 45—54, 108—110; 87/I, **615** 1—38, 93—101; 60—83/I, **618** 1—38, 103—108; 42—53, 60—73, 84/I, **620** 70—73; 42—53, 60—73, 120—150, 208—209/I, **621** 73—80, 142—150/I, **622** 150/I, **630** 87—93, **940** 38—42, 80—81, 101—102; 85, 150, 204—207/I, **6143** 43—44, 86; II—XXV/I.

30/27 Материалы к оценке земель Нижегородской губ. Экономическая часть. Вып. 7-й. Горбатовский у. Н.-Новгород, 1892 г. 8°, X+113+160/I+192/II+225/III=X+690 стр. Ред. *Н. Ф. Анненский*; составили *Н. А. Богословский, Н. Ф. Анненский, Д. И. Зверев, Ф. И. Лазаревский, Н. М. Кисляков, П. И. Неволин* и *Е. П. Добровольский.*

05 200—225/III, **11** 1—2; 1—49/II, **12** 3—20; 1—49/II, **15** 1—2; 1—49/II, **21** 21—26, 29—37, 47—48, 4—41 гр, **23** 29—37, **24** 37—38,

25 42—47, 22—25 гр, **26** 26—29, **31** 77—85; 50—51, 54—55/II, **34** 99—116 гр, 126—138 гр, **35** 103—110; 56—57/II, **36** 110—113; 58—66/II, **39** 85—98; 70—73/I; 52—53/II, **43** 33—34/I, **45** 70—73/I; 68—108/II, 55—80 гр, **50** 1—5/I, **51** 148—161/II, **55** 49—76, 48—54 гр, **57** 142—146 гр, **59** 63—70, 100—103/I; 125—126/II, **60** 77—81, 85—98; 50—51, 54—55/II, 82—89 гр, **63** 157—158 I, **67** 104—111/I; 143—167/II, **80** 66—74 гр, **81** 68—108 II; 33—35 гр, 71—80 гр, 140—141 гр, **82** 49—76, 48—54 гр, **83** 77—88/I; 130—143/II, **220** 39—42, 42—47 гр, **320** и **321** 99—103, **324** 77—81, 85—98; 50—53/II, 81—98 гр, 117—120 гр, **340** 129—157/I; 162, 181—190/II, **521** 88—99, 144—147/II, **522** 129—157/I, **523** 111—128/I, **610** 1—5, 70—73/I; 68—108/II, **612** 5—15; 70—73/I; 68—112/II, **613** 130—143/II, **615** 36—62/I; 68—108, 113—124/II, **618** 15—32; 70—73/I; 68—112/II, **620** 129—157/I; 173—180/II, **621** 129—157/I; 181—190/II, **622** 192/II, **630** 159—160/I, **940** 73—77, 111—128/I; 127—129, 168—172, 191/II, **6141** 34—35/I, **6143** 62—63/I; 68—108, 113—124/II; 139 гр, **6146** 35—36/I.

31/28 Материалы к оценке земель Нижегородской губ. Экономическая часть. Вып. 8-й. Нижегородский у. Н.-Новгород, 1895 г. 8°, X+274+135/I+XXXVII/I-XLVII+409 стр. Редактор *Н. Ф. Анненский*; составители *Н. А. Богословский, Н. М. Дрягин, Ф. И. Лазаревский, К. Н. Ермолинский и Н. В. Аароиский.*

05 XIV—XXXVII/I, **11** 1—4; 1—30, 114—123/I, **12** 5—28; 1—30/I, **15** 1—4; 1—30, 114—123/I, **21** 29—41, 47—48; 44—73, II—XIII/I, **23** 34—41, **25** 29—33, 45—46; II—XIII/I, **26** 33—34, **31** 49—57; 32—33, 36—37, 100—113/I, **34** 63—66, II—XIII/I, **35** 81—83; 38—39/I, **36** 83—85; 40—43, 134—135/I, **39** 57—63; 34—35/I, **45** 44—73; II—XIII/I, **50** 102, **51** 159—213; 100—113/I, **55** и **57** II—XIII/I, **59** 142—147; 81—85/I, **60** 49—53; 32—33, II—XIII/I, **63** 234—235, **67** 237—269; 131/I, **80** 66—67; 44—73, II—XIII/I, **82** II—XIII/I, **83** 148—155, 225—229; 88—91, 130/I, **220** 41—45; II—XIII/I, **320** и **321** 68—81, **324** 49—53, 57—63; 32—35, 44—73, II—XIII/I, **340** 124—129/I, **521** 155—158; 92—98/I, **522** 229—232, **523** 269—274, **610** 86—92, **612** 102—111; 64—73/I, **615** 44—80, 112—113, 116—141, **618** 92—102; 44—73/I, **620** 214—219; 44—73, 114—123/I, **621** 219—222; 124—129/I, **622** 130/I, **630** 235—236, **712** 232—233, **940** 147—148; 86—87, 132—133/I, **6141** 111—112, **6143** 114—116; 44—73, II—XIII/I, **6146** 112—113.

32/29 Материалы к оценке земель Нижегородской губ. Экономическая часть. Вып. 9-й. Васильский у. Н.-Новгород, 1890 г. 8°, IX+192+192/I+XXXIII/I==XLII+384 стр. Ред. *Н. Ф. Анненский*; составили *Н. М. Сибирцев, О. Э. Шмидт, Е. П. Добровольский* и *Н. Ф. Анненский.*

04 168—169, **05** XX—XXXIII/I, **10** 66—73/I, **11** и **12** 1—29; 3—64, 122—127/I, **21** и **25** 86—105, II—XIX/I, **31** 30—40; 51—64—74—75, 78—79/I, **34** 86—105, 166—167, II—XIX/I, **35** 60—68; 82—83/I, **36** 68—70; 81/I, **39** 40—51; 76—77/I, **43** 100—102, **45** 86—105, 122—123, II—XIX I, **50** 74—79, **51** 160—165/I, **53** 73—74, **55** 86—105, II—XIX/I, **57** II—XIX/I, **60** 30—50; 74—79, II—XIX/I, **63** 192, **65** 188—192, **67** 128—147, 165—167; 169—177/I, **80** II—XIX/I, **81** 89—90; 86—105, 106—122, II—XIX/I, **82** 86—105/I, **83** 138—149/I, **91** 155/I, **92** 154/I, **320** и **321** 50—60, **324** 30—35, 40—51; 3—51, 74—77, 86—105, II—XIX/I, **340** 126—127; 166—167, 184—192/I, **521** 117—120; 156—158/I, **522** 182—185, **523** 147—165, **524** 192, **610** 71—73; 106—122/I, **612** 74—79; 86—122, 130—133/I, **613** 138—149/I, **615** 102—116, 122—126; 106—123, 128—129, 134—137, 168/I, **618** 79—89, 90—94; 86—105, 106—122, 124—129/I, **620** 169—176; 86—105, 184—192/I, **621** 176—181; 184—192/I, **630** 185—192, **940** 116,

147—165, 182; 150—154, 168, 177—182/I, **6141** 100—102, **6143** 106—122; II—XIX I.

33/30 Материалы к оценке земель Нижегородской губ. Экономическая часть. Вып. 10-й. Балахнинский у. Отдел II и приложения. Н. Новгород, 1896 г. 8°, VIII+175+253/I+191/II=VIII+619 стр. Местное исследование под руководством *Н. Ф. Анненского*, ред. сборника *О. Э. Шмидт*, текст составлен *А. П. Храповицким*, *О. Э. Шмидтом*, *П. И. Неволиным*, *Н. В. Аароном* и *Ф. И. Лазаревским*.

04 1—4, 93—94, **05** 182—191/II, **11** и **12** 3—45/I, **21** и **25** 46—77/I; 2—181/II, **34** 46—109/I; 2—181/II, **36** 241-248/I, **45** 46—109/I; 2—181/II, **53** 46-77/I, **55** 78—109/I; 2—181/II, **57** и **60** 2—181/II, **63** 123—130, **64** 117—122, **67** 131—161; 230—239, 249—251/I, **80** 2—181/II, **81** 46—109/I; 2—181/II, **82** 78—109/I; 2—181/II, **83** 81—85, 103—111; 154—173, 177—185, 228/I, **92** 76—78, **220** 2—181/II, **324** 46—77/I; 2—181/II, **340** 111—114; 206—223/I, **521** 85—92; 174—176. 186—189/I, **522** 111—114, **523** 161—175; 252—253/I, **524** 123—130, **527** 112—122, **612** 46—109/I, **613** 152—153; 162—173, 177—185/I, **615** 12—69; 78—138, 140—144/I, **618** 12—69; 46—138/I, **620** 94—100; 190—205/I, **621** 94—100; 206—223/I, **622** 103—111, **630** 115—122, **940** 69—76, 100—103, 161—175; 145—151, 224—227, 240/I, **6141** 46—77/I, **6143** 4—12.

34/31 Материалы к оценке земель Нижегородской губ. Экономическая часть. Вып. 11-й. Семеновский у Н. Новгород, 1893 г. 8°, X+236+227/I+212/II+ +LIX/I=LXIX+675 стр. Ред. *Н. Ф. Анненский*; составители: *Н. М. Сибирцев*, *Е. П. Добровольский*, *М. А. Плотников*, *Ф. И. Лазаревский*, и *К. Н. Ермолинский*.

05 XXII—LIX/I, **10** 1—6, 87—90, **11** 1—6; 3—55/II, **12** 6—19, 23—33, 3—35, 90 117/II, **16** 19—22, **20** 46—58, **21** 58—69, 83—86; 66—89 II; II—XXI/I, **23** 64—69, **24** 69—72, 83—86, **25** 77—83; 66—89/II; II—XXI/I, **26** 63—64, **30** 118—176, **31** 111—114; 109-117/I; 56—57, 60—61, 136—143/II, **34** 105—111; 66—89/II; II—XXI/I, **35** 114—116; 62—63/II, **36** 116—117; 64, 194—212/II, **39** 95—102; 58—59, 114—115/II; II—XXI/I, **43** 39—42/I, **45** 66—89, 90—113/II; II—XXI/I, **50** 33—45; 1—29/I; 66—89, 90—113/II, **51** 109—117/I; 136—143/II, **55** 177—236; 66—89/II; II—XXI/I, **57** II—XXI/I, **59** 74—79/I; 126—127/II, **60** 91—95, 95—102; 56—61, 66 — 89/II; II—XXI/I, **63** 156—162/I, **64** 163—166/I, **67** 167—191/I; 178—193/II, **80** 66—89, 90-113/II; II—XXI/I, **81** 102—104; 66—89, 90—113/II; II—XXI/I, **82** 117—236; 66—89 II; II—XXI/I, **83** 81—89, 140—147/I; 128—131, 134—135, 176/II, **220** 72—77; II—XXI/I, **320** и **321** 118—176, **324** 95—102; 56—59, 66—89, 90—113/II; II—XXI/I, **340** 148—152/I; 144, 164—173/II, **521** 92—117/I; 145—146/II, **522** 147—148/I, **523** 191—227/I, **524** 156—162/I, **527** 162—166/I, **610** 1—29/I; 3—55, 66—89/II **612** 1—29/I; 90—113, 124—125/II, **613** 89—91/I; 132/133/II, **615** 47—74/I; 90—123, 126—127, 144/II, **618** 29—39/I, 66—123, **620** 118—123/I; 66—89, 147—173, **621** 123—135/I; 164—173/II, **622** 140—147/I; 177/II, **630** 162—166/I, **712** 152—155/I, **940** 79—81, 135—139, 191—227/I; 126—127, 174—175, 194—212/II, **6141** 39—42/I, **6143** 66—113/II; II—XXI/I, **6146** 42—47/I.

35/32 Материалы к оценке земель Нижегородской губ. Экономич. часть. Вып. 12-й. Макарьевский у. Н. Новгород, 1889 г. 8°, IX+242+247/I+LI/I= =LX+189 стр. Ред. *Н. Ф. Анненский*; составители: *П. И. Неволин*, *А. Д. Соколов*, *Н. А. Богословский*, *Д. И. Зверев* и *Н. М. Сибирцев*.

01 54—60, **05** XXXVIII—LI/I, **11** 1—5; 23—76/I, **12** 5—48; **23**—76, 128—131/I, **15** 1—5, **21** 78-117, II-XXXVII/I, **25** II—XXXVII/I, **31** 60—71; 2—7, 14—19, 78—117/I, **34** II—XXXVII/I, **35** 92—97; 146, 238—241/I, **36** 97—100; 198—215, 232—233, 242—243/I, **39** 72—80; 8—13/I, **45** 78—117,

II—XXXVII/I, **50** 48—53, 100—146, **51** 148/I, **55** и **57** II—XXXVII/I, **60** 60—80; 2—19, II—XXXVII/I, **63** 161—162, **65** 162—169, **67** 170—242; 163—194, 216—231, 234—235/I, **80** II—XXXVII/I, **81** 78—117/I, **82** II—XXXVII/I, **83** 147—161; 140—145, 162—247/I. **320** и **321** 80—92, **324** 60—67, 72—80; 2—13, 78—117, II—XXXVII/I, **340** 100—146; 146—147, 150—157, 162/I, **521** 100—146, **522** 147—161, **523** 170—242; 195—196/I, **524** 161—162, **527** 162—169, **610** 100—146; 23—76, 78—117/I, **612** 78—117, 132—133/I, **615** 100—146; 78—123, 130—131, 134—140, 148, 244—245/I, **618** 100—146; 78—117, 128—131/I, **620** 147—161, **621** 147—161; 150—161/I, **630** 162—169, **940** 198—215, 232—233, 236/I, **6140** 100—146, **6145** II—XXXVII/I.

36/33 Материалы к оценке земель Нижегородской губ. Экономич. часть. Вып. 14-й. Свод общих оснований оценки земельных угодий Нижегор. губ. Текст. Н. Новгород, 1900 г. 8°, VI+241 стр.

00 1—9, **04** 1—9, 14—22, 117—121, **34** 131—133, **50** 150—158, **67** 159—241, **83** 81—94, 128—131, 144—150, **521** 94—98, 114—116, 150—158, **523** 159—241, **524** и **527** 9—13, **610** 14—22, **612** 98—114, **615** 22—58, 121—126, 134—140, **622** 128—131, 144—150, **940** 59—73, 126—128, 140—144, **6143** 74—78.

37/34 Материалы к оценке земель Нижегородской губ. Экономич. часть. Вып. 14-й. Свод общих оснований земельных угодий в Нижегородской губ. Приложения. Н. Новгород, 1900 г. 8° 414+IV стр. Статистический отдел Нижегородской губернск. земской управы.

36 363—375, **50** 3—25, 294—299, 316—317, 328—362, 390—409, **67** 385—387, **83** 188—265, 321, **92** 138—141, **340** 270, **521** 266—269, 271—299, 322—362, **523** 388—409, 411, **610** 2, **612** 4—29, **613** 178—187, **615** 30—115, **621** 300—314, **622** 318—321, **940** 116—137, 142—177, 315.

38/35 Съезд уполномоченных от крестьян Семеновского у. для пересмотра норм доходности земельных угодий. Г. Семенов. 1908 г., 8°, VI+150 стр. Составил по поручению Семеновской уездной земской управы статистик *Г. И. Агапов.*

02 61—148, **521** 9—38, **522** 39—44, **523** 45—60.

39/36 Материалы к оценке земель Нижегородской губ. Естественно-историческая часть. Вып. I. Главные моменты в истории оценок земель Европейской России с классификацией русских почв. Отчет Нижегородскому губерн. земству профессора СПБ университета *В. В. Докучаева.* СПБ, 1886 г., 8°, II+391 стр.

12 211—355, 362—391, **13** 355—361, **38** 1—26, **88** 26—209.

40—50 Материалы к оценке земель Нижегородской губ. Естественно-историческая часть. Отчет Нижегородскому губерн. земству профессора *В. В. Докучаева.*

40/37	Вып. II.	Лукояновский у.	**11** и **15** 1—18, **12** 18—145.
41/38	» III.	Сергачский »	**11** и **15** 1—14, **12** 15—146.
42/39	» IV.	Княгининский »	**11** и **15** 1—14, **12** 14—120.
43/40	» V.	Арзамасский »	**11** и **15** 1—18, **12** 18—288.
44/41	» VI.	Ардатовский »	**11** и **15** 1—16, **12** 16—212.
45/42	» VII.	Горбатовский »	**11** и **15** 1—30, **12** 30—263.
46/43	» VIII.	Нижегородский »	**11** и **15** 1—33, **12** 33—258.
47/44	» IX.	Васильсурский »	**11** и **15** 1—34, **12** 34—288, **16** 289—298.
48/45	» X.	Балахнинский »	**11** и **15** 1—68, **12** 68—188.
49/46	» XI.	Семеновский »	**11** и **15** 1—43, **12** 43—196, **16** 197—266.
50/47	» XII.	Макарьевский »	**11** и **15** 1—41, **12** 41—230, **16** 231—239.

Все уезды изданы in 8° в СПБ: в **1884** г. – II—VI вып.; с V+145 стр. II вып, V+146 стр. III вып., V+120 стр. IV вып., IV+288 стр. V вып., IV+212 стр. VI вып.; в **1885** г.: VII—IX выпуски; с IV+263 стр. VII, вып., V+258 стр. VIII вып.,

IV+299 стр. IX вып.; в **1886 г.**: X—XII выпуски; с IV+188 стр. X вып., 226 стр. XI вып., 239 стр. XII вып.

Поуездные отчеты составлены: *П.А Замятченским* и *В. В. Докучаевым* вып. II, *Н. М. Сибирцевым* и *В. В Докучаевым* вып. III, *А. Р. Ферхманом* и *В. В. Докучаевым* вып. IV, *Н. М. Сибирцевым* вып V, *П. А. Замятченским* вып. VI, *В. П. Амалитским* вып. VII, *А. Р. Ферхманом* вып. VIII, *Ф. Ю Левинсоном-Лессингом* вып. IX, *П. А. Замятчинским* вып X, *П. Ф. Бараковым* и *Н. Н. Бурмачевским* вып. XI, *А. Р. Ферхманом* вып. XII.

51/48 **Материалы к оценке земель Нижегородской губ. Естественно-историческая часть. Вып. XIII. Геологическое описание Нижегор. губ. с очерком полезных ископаемых и геологической картой. Отчет Нижегородскому губернскому земству профессора СПБ университета** *В. В. Докучаева*. СПБ., 1886 г. 8°, III + 87 + 216/I + 72/II + 65/III + 71/IV + 18/V + 41/VI = III + 570 стр. Отдельные главы составлены *В. Докучаевым, В. Амалицким, Сибирцевым и В. Зайцевым.*

10 1—6, **11** 6—70, **12** 1—216/II; 1—72/I; 1—65/III; 1—71/IV; 1—18/V, **15** 70—87.

52/49 **Материалы к оценке земель Нижегородской губ. Естественно-историческая часть. Вып. XIV. Почвы, растительность и климат Нижегородской губ. с почвенною картою.** Отчет Нижегородскому губернскому земству профессора СПБ университета *В. В. Докучаева*. СПБ, 1886 г. 8°, VI+IV/I+128+174/I+ +176/II+64/III+95/IV+40/V=X+677 стр. Главы составлены *В. Докучаевым, Н. Сибирцевым, П. Бараковым, В. Яковлевым, А. Красновым* и *А. Барановским.*

12 1—128; 1—174/I; 1—176/II; 1—64/III, **13** 1—40/V, **16** 1—95/IV.

53/50 **Материалы для оценки городских имуществ Нижегородской губернии. Вып. 1-й.** Нижний Новгород, 1901 г. 8°, V+47+88/I = V+135 стр. Редактор *О. Э. Шмидт*; составители *П. И. Неволин, Н. Н. Алексеев* и *С. И. Смышляев.*

04 1—47; 1—88/I.

54/51 **Материалы для оценки фабрик, заводов и других промышленных заведений Нижегородской губ.** Н. Новгород, 1902 г. 8°, XXV + 335 + 111/I = =XXV+446 стр. Составил *А. А. Евреинов*, а окончательно подготовлено к печати, за его смертью, *О. Э. Шмидтом.*

04 I—XXV, **98** 1—335; 1—111/I.

55/52 **Урожай 1891 года в Нижегородской губ.** Н. Новгород, 1891 г. 8°, V+137+XXXVIII/I=XLIII+137 стр. Составили *Н. М. Сибирцев, К. Н. Ермолинский* и *О. Э. Шмидт.*

01 V — VI, **03** XXVIII — XXXVIII, **11** и **12** 48—88, **13** 1—14, 48—88, **25** 105—137, **29** 15—23, **45**, **55** и **57** 105—137, **59** 89—105; XVIII/I, **82** 105—137, **600** 105—137, XX—XXVII, **615** 1—14, 24—88; II—XVII, XIX/I, **712** XIX/I, **6143** II—XVII/I.

56/53 **Виды на урожай 1892 года в Нижегородской губ. по сообщениям местных жителей.** 8°, 43 стр. Статистическое отделение Нижегородской губернской земской управы.

03 1—2, **13**, **29**, **615** и **621** 2—43.

57/54 **Виды на урожай хлебов и трав в Нижегородской губ. к концу июня 1897 г.** Н. Новгород, 1897 г. 8°, IV + 107 стр. Составил *О. Э. Шмидт* в сотрудничестве с *Н. В. Аароновским.*

03 III—IV, **615** 1—35, 37—91, 97—98, 100—107, **621** 7—8, 15—16, 23—24, 27—28, 35—36, 41—42, 50, 57—58, 63—64, 70—71, 76—77, 82, 91—96, 99.

58/55 Перемены в земледельческой технике крестьян Нижегородской губернии, отмеченные корреспондентами губернской земской управы. Н. Новгород, 1893 г. 8°. 43 стр. Составлено *О. Э. Шмидтом.*

44 20—22, **600** 1—43, **612** 3—16, **616** 34, **618** 28—34, **6141** 22—27, **6143** 27—28, **6144** 16—20.

59/56 Сел.-хоз. обзор Нижегородской губ. за 1895 г. Н. Новгород, 1896 г. 8°, VIII+156+208/I = VIII + 364 стр. Редакция и общее руководство работами принадлежит *О. Э. Шмидту*, а текст составили *А. А. Гусев, Н. В. Аароиский, О. Э. Шмидт* и *Р. И. Ефимов.*

03 VII—VIII, 19, **13** 1—6; 2—11/I, **14** 6—7, **45** 150—155, **64** 63—66, **65** 66—69, **69** 8—9, **79** 155—156, **83** 84—106; 98—111/I, **340** 70—83; 92—97/I, **600** 19, **615** 20—53; 36—90/I, **618** 12—13, **621** 54—62; 91/I, **710** 140—141, **712** 136—138, **713** 138—139, **940** 107—135, 141—147; 112—197/I, **941** 147—149, **950** 149—150, **6141** 10, 13; 12—13/I, **6143** 10—13, 16—17; 14—21, 30—31, 36—91/I, **6145** 13—16; 22—29, 32—33/I, **6146** 34/I.

60/57 Сел.-хоз. обзор Нижегородской губ. за 1896 г. Н. Новгород, 1897 г. 8°, VIII+214+229/I = VIII + 443 стр. Редакция и общее руководство работами *О. Э. Шмидта*, составлен текст *А. А. Гуссевым, Р. И. Ефимовым, А. В. Смирновым* и *А. В. Пановым.*

03 VII—VIII, 20, **13** 1—8; 2—15/I, **14** 6—7, **45** 196—197, **64** 82—84, **65** 84—85; 110/I, **69** 9—12, **82** 200—214, **83** 103—137; 120—135/I, **340** 86—102; 101—119/I, **615** 21—74; 44—108/I, **621** 75—81; 109/I, **710** 176—179, **712** 171—173, **713** 173—176, 180—182, **940** 137—170, 182—187; 136—229/I, **941** 187—190; 228—229/I, **950** 191—196, **6141** 13; 16—17/I, **6143** 13—14, 18; 18—29, 38—39/I, **6145** 15—17; 30—37, 40—41/I, **6146** 18—19; 42—43/I.

61/58 Сел.-хоз. обзор Нижегородской губ. за 1897 — 1898 г. Н. Новгород, 1900 г. 8°, 505 стр.

03 484—487, **13** 2—37, **65** 224—225, **83** 246—269, **340** 226—245, **615** 76—219, **621** 220—223, **940** 270—482, **941** 483, **6141** 38—43, **6143** 44—59, 72—73, **6145** 60—73, **6146** 74—75.

62/58 Сел.-хоз. обзор Нижегородской губ. за 1897 — 1899 гг. Текст. Вып. 1-й. Н. Новгород, 1901 г. 8°, III + 104 стр. Редакция и общее руководство работами *О. Шмидт;* составители текста *Н. М. Трегубов, А. В. Португалов, П. Н. Скворцов* и *Н. Р. Килевейн.*

13 1—13, 78—79, **64** 62—74, **65** 74—77, **69** 14—21, **615** 22—47, 80—104, **621** 48—61.

63/59 Сел.-хоз. обзор Нижегородской губ. за 1899 г. Н. Новгород, 1901 г. 8°, 224 стр.

03 213—214, **13** 2—23, **65** 75, **83** 86—101, **340** 76—85, **615** 24—72, 194—212, **621** 73—74, **940** 102—192, **941** 193.

64/61 Сел.-хоз. обзор Нижегородской губ. за 1901 г. Н. Новгород, 1903 г. 8°, 270 стр. Статистическое отделение Нижегородской губернской земской управы.

03 256—258, **13** 2—25, **64** 101, **65** 100, **83** 112—129, **340** 102—111, **615** 26—97, **621** 98—99, **940** 130—249, **941** 250—255.

65/62 Сел.-хоз. обзор Нижегородской губ. за 1902 г. Вып. 1-й. Н. Новгород, 1903 г. 8°, 3+151/I+29/II=183 стр. Редакция и общее руководство работами— *О. Э. Шмидт.* Текст составили *Н. И. Говоров, Т. М. Дрыганов, А. М. Капралов, М. К. Плотникова, Г. И. Сергеев* и *О. Э. Шмидт.*

55 1—80, 136—151/I; 17—25/II, **59** 81—116/I, **79** 134—135/I, **82** 1—80/I; 15—16/II, **615** 81—83/I, **710** 119—123/I, **712** 117—119/I; 2—3/II, **713** 126—128/I; 2—3/II, **716** 124—126/I, **940** 126/I; 8—14, 26—29/II, **941** 131—132/I; 4—7/II, **950** 128—134/I.

66/63 **Сел.-хоз. обзор Нижегородской губ. за 1902 г. Вып. 2-й.** Н. Новгород, 1904 г. 8°, 89+123/I=212 стр. Редакция и общее руководство—*О. Э. Шмидт*; текст составили *Б. В. Волков* и *А. А. Фортаков*.

13 1—14, 22—24; 2—25/I, **14** 25, **64** 84—86, **65** 79—83, **69** 61—64, 88—89, **615** 10—14, 30—60; 49—109, 112—123/I, **621** 65—78; 42—43, 110—111/I, **940** 83—84, 87—88, **6143** 14—21; 26—33, 44—48/I, **6145** 26—30; 34—41/I.

67/64 **Сел.-хоз. обзор Нижегородской губ. за 1902 г. Вып. 3-й.** Н. Новгород, 1904 г. 8°, 88+115/I=203 стр. Редакция *О. Э. Шмидт;* составители текста *М. К. Плотникова*, *И. В. Цветков* и *Б. В. Волков*.

03 1—2; 88—93/I, **55** и **82** 2—42, **83** 52—77, **340** 77—88; 78—87/I, **940** 43—76; 2—50/I.

68/65 **Сел.-хоз. обзор Нижегородской губ. за 1903 г.** Вып. 2-й. Н. Новгород, 1905 г. 8°, 116+141/I=257 стр. Составители текста *А. А. Фортаков, И. В. Цветков* и *О. Э. Шмидт*, он же редактор сборника.

13 1—22, 25—27, 33—44; 2—37/I, **14** 44—45, **64** 107—110, 115—116; 116/I, **65** 99—104, 114—115; 117/I, **69** 25—27, 50—53, 112—114, **615** 33—44, 54—80; 56—115, 120—141/I, **621** 81—98; 54—55, 118—119/I, **940** 104—107, 110—112, **6143** 22—24, 27—32; 38—45/I, **6145** 45—50; 46—53/I.

69/66 **Сел.-хоз. обзор Нижегородской губ. за 1903 г. Вып. 3-й.** Н Новгород, 1908 г. 8°, 352+139/I=491 стр. Редактор *О. Э. Шмидт*; составители текста *М. А. Карпов*, *И. В. Цветков*, *М. К. Плотникова*, *А. А. Фортаков* (при участии *А. А. Онусойтиса*, *В. И. Попова* и *О. И. Чачиной*) и *В. М. Владиславлева*.

01 319—323, **03** 104—109/I, **34** 94—118, 337—340, **39** 323—326, **53** 326—332, **59** 341—352, **82** 119—318, **83** 68—93/I, 48—93, **340** 94—118, 337—340; 94—103/I, **940** 1—47; 2—32, 44—59, 64—67/I, **941** 33—43, 60—63/I.

70/67 **Сел.-хоз. обзор Нижегородской губ. за 1907—1908 гг.** Н. Новгород, 1909 г. 8°, 137+179/I+50^{8}/II = 324 стр. Редактор *О. Э. Шмидт*; текст составили *Г. И. Сергеев*, *А. А. Фортаков*, *М. К. Плотникова* и *И. Д. Прокошев*.

44 115—125, **55** 8—50; 50^{1}—50^{8}/II, **59** 51—57, **64** 91—92, **65** 89—90, **69** 73—74, **82** 8—57; 50^{1}—50^{8}/II, **83** 122—167/I, **340** 168—179/I, **600** 97—137, **615** 1—7, 51—57, 74—84, 95—96; 2—87/I, **616** 125—129, **618** 129—135, **621** 85—89, **623** 135, **712** 64—67, **940** 88—121/I, **941** 119—121/I, **950** 57—59, 67—70, **6141** 112—115, **6143** 93—94, **6144** 60—63, 108—112, **6145** 71—73.

71/68 **Сел.-хоз. обзор Нижегородской губ. за 1908—1919 гг.** Н. Новгород, 1910 г. 8°, 194+195/I=389 стр. Редакция и общее руководство работами — *О. Э Шмидт*; написан текст *Г. И. Сергеевым*, *И. Д. Прокошевым* и *М. К. Плотниковой*.

03 162—164/I, **14** 173, **34** 161/I, **55** 55—128, **59** 129—137, **64** 159—162, **65** 155—158, **82** 1—128, **83** 138—155/I, **340** 156—160/I, **615** 163—170, 174—194; 2—115/I, **621** 146—154; 116—117/I, **712** и **713** 141—145, **940** 118—137/I, **6144** 137—140, **6145** 170—172.

3. Новгородская губерния.

72/3 **Дементьевская община и травосеяние.** Новгород, 1880 г. 8°, II+27 стр. Исследовано *Г. Н. Бычковым*.

03 I—II, **616** 1—27.

73/4 Молочное дело на землях частного землевладения в Череповецком уезде. Новгород, 1880 г. 8°, 49 стр. Исследовано *Г. Н. Бычковым.*

73 1—49.

74/5 Опыт подворного исследования экономического положения и хозяйства крестьян в 3-х волостях Новгородского уезда. Новгород, 1882 г. 8°, 116 + 70 = =186 стр. Исследовал и разработал *Г. Н. Бычков.*

01 1—20, 69—70, **02** 1—20, **10** и **11** 21—28, **12** 28—34; 32—33 гр, **15** 21—28, **21** 35—45, 3—16 гр, **24** 45—49, **34** 79—93, 52—57 гр, **35** и **36** 94—95 гр, **39** 49—53, 93—96, 18—26 гр, **45** 70—79, 44—47 гр, **46** 73—75 гр, **56** 96—93 гр, **57** 82—93; 76—92 гр, **59** 97—103, **60** 54—58; 27—31 гр, **81** 59—65 гр, **82** 103—110, 66—72 гр, **220** 110—116, 17 гр, **324** 49—53, 18—26 гр, **340** 52—57 гр, **612** 58—67, 34—40 гр, **615** 67—70, 41—43 гр, **616** 58—67, **618** 67—70, **620** 48 гр, **6140** 58—67, **6143** 58—67.

75—82 Материалы по статистике Новгородской губ. Списки населенных мест и сведения о селениях Новгородской губ. Новгород, in 4°, Обработал заведующий статистическим отделением Новгородской губернской управы *С. П. Матвеев.*

75/6	I. Демянский	у.	1882 г.	XII + 128 стр.	
76/7	II. Старорусский	»	1884 »	XIV + 99 + 135/I = XIV + 234	стр.
77/8	III. Новгородский	»	» »	VIII + 71 + 99/I = VIII + 170	»
78/9	IV. Крестецкий	»	» »	VIII + 73 + 93/I = VIII + 166	»
79/10	V. Валдайский	»	» »	VI + 54 + 77/I = VI + 131	»
80/11	VI. Устюжнский	»	1885 »	IX + 68 + 103/I = IX + 171	»
81/12	VII. Боровичский	»	» »	XIII + 99 + 144/I + 10/II = XIII +	

+253 стр.

82/13 VIII. Тихвинский у. 1885 г. XI + 50 + 115/I + 8/II = XI + 173 стр.

Все выпуски изданы в Новгороде in 4°, и каждый заключает в себе материал по **21, 42, 45, 46, 57, 324** и **612** рубрикам: вып. I — на 54 — 128 стр., вып. II — на 2 — 135/I и складные таблицы, вып. III — 2 — 99/I и складные таблицы, вып. IV — 2—93/I, вып. V — 2 — 77/I, вып. VI — 2—103/I, вып. VII — 2—141/I и 1—10/I и вып. VIII—2—115/I и 1—8/II.

83—86 Список населенных мест Новгородской губ. Составлен под редакцией секретаря Новгородского губернского статистического комитета *В. А. Подобедова.*

83/14 Вып. I. Новгородский у. **01** 1—5, **15, 21, 42** и **82** 12—113.
84/15 » II. Демянский » **15, 21, 42, 82** 10—79.
85/16 » III. Старорусский » **15, 21, 42, 82** 10—119.
86/17 » IV. Крестецкий » **15, 21, 42, 82** 10—109.

Все 4 выпуска изданы в Новгороде: вып. I — в 1907 г., вып. II — IV в 1909 г., все in 8°, при чем в вып. I — 182 стр., во II — 94 стр., в III — 138 стр., в IV—128 стр.

87/18 Краткое описание трудов статистического отделения Новгородской губернской земской управы, изданных с 1879 по 1903 г. Новгород, 1903 г. 8°, 34 стр.

00 и **01** 1—34.

88/19 Свод статистических данных о населении, землевладении и скотоводстве по уездам Новгородской губ. в диаграммах и картограммах с об'яснительным текстом. Новгород, 1904 г. 8°, 59 стр. + 8 таблиц приложения, 54 диаграммы и 8 картограмм. Составил *Н. В. Миллотов,* служащий в губернской земской управе.

21, 23, 25 и **26** 5 — 22, **31** 23 — 54 и 12 таблиц приложения, **34, 39** 23—54, **45** 54—59, **59** 23—54, **60** 12 таблиц приложения, **80** 54—59, **81** 5—22, 54—59, **220** 5—22, **324** 23—54, 12 таблиц приложения, **612** 23—54, **618** и **6143** 54—59.

89/20 Личное владение надельной землей Череповецкого, Устюжнского и Кирилловского уездов Новгородской губ. Статистическое исследование применения указа 9 ноября 1906 г. и закона 14 июня 1910 г. Новгород, 1913 г. 8°, 114 стр. Составил сотрудник оценочно-статистического бюро губернской земской управы *Д. Верхопятницкий.*

01 108—114, **33** 44—105, **35** 27—43, **320** и **321** 3—21, **323** 22—26.

90/21 Материалы для оценки земельных угодий Новгородской губ. Тихвинский уезд. Новгород, 1892 г. 4°, XLI+53+409/I+191/II+73/III=XLI+726 стр. Заведующий статистическим отделением *А. Малиновский.*

12 46 — 47/III, **21** 3 — 29 гр, **31** 17 — 53, **34** 64 — 66/III, **35** и **36** 48 — 63, 67 — 68/III, **39** 53 — 56 гр, **45** 30 — 46 гр, **51** 1 — 44/III, **57** 74—85 гр, **60** 1 — 409/I, 47—59 гр; 46—47/III, **80** 40—46 гр, **81** 13—23 гр, 40—41 гр, 45—46 гр, **324** 1—16, 47—59 гр, **340** 64—66/III, **612** 65—70 гр; 46—47/III, **615** 46—47/III, **621** 71—73 гр; 46—47/III, **940** 69/III.

91/22 Материалы для оценки земельных угодий Новгородской губ. Устюжнский уезд. Новгород, 1897 г. 4°, XLVII+77+629/I+151/II+49/III+22/IV= =XLVII+928 стр.

21 3 — 29, **31** 21 — 77; 1 — 629/I, **34** 17 — 18/IV, **35**, **36** 4 — 16/IV, **39** 58—61 гр, **45** 30 — 46 гр, **51** 2 — 49/III, **57** 79 — 90 гр, **60** 1—629/I; 2—3/IV, **80** 40—46 гр, **81** 18—23 гр, 40—41 гр, 45—46 гр, **324** 1—20; 1—629/I, 47—63 гр, **340** 17—18/IV, **612** 64—75 гр, **615** 2—3/IV, **621** 76—78 гр; 2—3/IV.

92/23 Материалы для оценки земельных угодий Новгородской губ. Кирилловский уезд. Новгород, 1898 г. 4°, XXV+35+194/I+171/II+27/III+17/IV+42/V= =XXV+486 стр.

12 12—13/IV, **21** 3—29 гр, **31** 15—35; 1—194/I, **34** 63 гр; 14—15/IV, **35** и **36** 2—11/IV, **39** 58—61 гр, **45** 30—46 гр, **51** 2—27/III, **57** 79—90 гр, **60** 1—194/I; 12—13/IV, **80** 40—46 гр, **81** 13—23 гр, 40—41 гр, 45—46 гр, **324** 1—14; 1—194/I, 47—62 гр, **340** 14—15/IV, **612** 64—75 гр, **615** 12—13/IV, **621** 76—78 гр.

93/24 Материалы для оценки земельных угодий Новгородской губ. Боровичский уезд. Т. I. Земельный инвентарь. Распределение земель в дачах генерального межевания по угодьям и владельцам. Новгород, 1893 г. 4°, LXIII+92+717/I= =LXIII+809 стр.

324 1—22, **31** 23—92, **31**, **60** и **324** 1—28, 1—15, 1—17, 1—22 и т. д. по 28 волостям—всего 717 стр.

94/25 Материалы для оценки земельных угодий Новгородской губ. Боровичский уезд. Т. III. Статистико-экономические сведения, частновладельческие хозяйства и оценочные данные. Новгород, 1893 г. 4°, 231+83/I+27/II=341 стр.

21 3—29 гр, **34** 24—25/II, **35** 4—22/II, **36** 4—22, 26/II, **39** 54—57 гр, **45** 30—46 гр, **51** 1—83/I, **57** 75—86 гр, **60** 2—3/II, **80** 40—46 гр, **81** 13—23 гр, 40—41 гр, 45—46 гр, **83** 23/II, **324** 47—60 гр, **340** 24—25/II, **615** 2—3/II, **621** 2—3/II; 72—74 гр, **940** 27/II, **6143** 2—3/II.

95/26 Материалы по оценке земельных угодий Новгородской губ. Валдайский у. Новгород, 1890 г. 4°, XXXI+53+311/I+99/II+75/III=XXXI+538 стр.

12 46—47/III, **31** 14—53; 2—311/I, **34** 64—66/III, **35** и **36** 48—62/III, **51** 2—43/III, **60** 2—311/I; 46—47/III, **83** 63/III, **324** 1—13; 2—311/I, **340** 64—66/III, **612**, **615**, **620**, 46—47/III, **940** 67—69/III.

96/27 Оценочные данные о земельных угодьях Валдайского уезда со статистико-экономическими таблицами. Новгород, 1904 г. 4°, 136+182/I+193/II+ +55/III=566 стр.

04 1—2, 93—97, **10** 3—9, **11** 3—9; 30—48/I, **12** 3—9, 97—99; 30—48/I, **15** 3—9, **21** 9—11, 13—20, 22—24, 32—34, 3—40 гр, **24** 24—27, 30—32 **25** 27—30, 25—30 гр, **26** 20—22, **31** 74—79, **34** 89—92, 84—87 гр, **35** и **36** 178—182/I, **39** 81—89, **45** 62—73, 41—68 гр, **51** 79—81; 1—55/III, **55** 42—62, 103—119 гр, **57** 120—126 гр, 40—42, **59** 34—40, **60** 74—79, 81—89, 69—83 гр, **80** 62—68 гр **81** 27—30, 18—24 гр, 62—63 гр, 67—68 гр, **82** 42—62, 103—119 гр, **83** 107—110; 50—75, 176—177/I, **220** 11—13, **324** 74—79, 81—89, 69—83 гр, **520** 133—136, **521** 113—116; 76—87, 90—92/I, **522** 123—127, **523** 127—129, **524** 129—130, **527** 117—118, **600** 131—133, **610** 30—48/I, **612** 34—40, 88—99 гр, **613** 107—110, **615** 100—104; 2—29/I, **618** 104—107; 2—29, 88—89/I, **620** 118—122; 93—175/I, **621** 93—175/I, 100—102 гр, 118—122, **940** 110—113, 122—123; 49/I.

97/28 Оценочные данные об удельных лесах Валдайского уезда Новгородской губ. Материалы для оценки земельных угодий Новгородской губ. 1903 г. 4°, 13 стр. Составил *Э. Ф. Даниберг.*

04 1—2, **523** 2—5, **60,67**, **523** 6—13.

98/29 Материалы для оценки земельных угодий Новгородской губ. Крестецкий уезд. Новгород, 1899 г. 4°, XXVI+43+307/I+123/II+43/III+21/IV= =XXVI+537 стр.

12 2—3/IV, **21** 3—31 гр, **31** 10—43; 2—307/I, **34** 65 гр, 75—77 гр; 17—18/IV, **35** и **36** 4—16/IV, **39** 59—62 гр, **45** 32—48 гр, **51** 2—43/III; **57** 81—92 гр, **60** 2—307/I, 49—58 гр; 2—3/IV, **80** 42—48, **81** 13—25 гр, 42—43 гр, 47—48 гр, **324** 1—9; 2—307/I; 49—64 гр, **340** 17—18/IV, **612** 66—77 гр, **615** 2—3/IV, **621** 78—80 гр; 2—3/IV, **6143** 2—3/IV.

99/30 Материалы по оценке земельных угодий Новгородской губ. Крестецкий уезд. Вып. 3. Статистико-экономические данные о крестьянском населении уезда. Новгород, 1914 г. 4°, 128+236/I+36/II=400 стр. Составили *В. К. Канин, Г. А. Соболев* и *П. Г. Козловский.*

21 1—21, 33—41, 3—40 гр, **23** 1—21, **24** 32—33, **25** 23—28 гр, **26** 21—24, **31** 47—56, **34** 89—97, 84—98 гр, **35** и **36** 98—99, **45** 66—81, 41—66 гр, **55** 100—128, 117—125 гр, **57** 44—46, 126—132 гр, **59** 41—44, **60** 47—56, 67—83 гр, **68** 57—58, **80** 74—78, 60—66 гр **81** 12—14, 74—78, 17—22 гр, 60—61 гр, 61—65 гр, **82** 100—128, 117—125 гр, **220** и **221** 25—31, **324** 47—56, 67—83 гр, **340** 89—97, **610** 56, **612** 99—113 гр, **618** 78—82, **620** 56—57, **621** 82—88, 114—116 гр, **630** 56, **713** 82—88.

100/31 Материалы для оценки земельных угодий Новгородской губ. Демянский у. Новгород, 1900 г. 4°, XX+43+241/I+165/II+40/III=XX+489 стр.

21 3—36 гр, **25** 23—28 гр, **31** 9—43; 2—241/I, **34** 109—112 гр, **45** 70—74 гр, **51** 2—37/III, **57** 128—135 гр, **60** 2—241/I, 75—108 гр, **80** 70—74 гр, **81** 17—22 гр, 70—71 гр, **82** 37—49 гр, **324** 1—8; 2—241/I, 75—108 гр, **340** 109—112 гр, **612** 113—124 гр, **621** 125—127 гр.

101/32 Оценочные данные о пашне и сенокосах Демянского у. Новгородской губ. Материалы для оценки земельных угодий Новгородской губ. Новгород, 1902 г. 4°, 70+166/I=236 стр.

04 45—52, **10** 1, **11** 2; 50—65/I, **12** 2—10; 50—71/I, **15** 2, **21** 10—16; 3—5/I, **24** 14—15, **25** 3—5/I, **31** 20—26; 6—9, 11, 50—65/I, **34** 37—41; 12, 163—166/I, **35** 26—31, **39** 31—37, **45** 41—45; 14—19/I, **51** 11/I, **59** 16—17, **60** 20—26; 6—7, 10 I, **80** 19/I, **81** 13; 19/I, **82** 17—20, **83** 72—97, 161—162/I, **220** 11—12, **324** 20—26; 6—7, 10, 50—65/I, **340** 163—166/I, **521** 60—62; 98—111, 114—115/I, **522** 67—70, **610** 20—49; 50—71/I, **615** 54—56; 20—49, 66—71/I, **618** 52—54; 20—49/I, **621** 63—67; 116—160/I, **940** 57—60; 112/I.

102/33 Материалы для оценки земельных угодий Новгородской губ. Старорусский у. Новгород, 1892 г. 4°, XVI+41+220/I+191/II+31/III+20/IV= =XVI+503 стр.

12 2—3/IV, **21** 3—29 гр, **31** 14—41, **34** 16—17/IV, **35** 4—14/IV, **36** 4—14, 18/IV, **39** 56—59, **45** 30—46 гр, **51** 2—31/III, **57** 77—88 гр, **60** 2—220/I, 47—62 гр; 2—3/IV, **80** 40—46 гр, **81** 13—22 гр, 40—41 гр, 45—46 гр, **83** 15/IV, **324** 1—13, 47—62 гр, **340** 16—17/IV, **612** 63—73 гр; 2—3/IV, **615** 2—3/IV, **621** 74—76 гр; 2—3/IV, **6143** 2—3/IV.

103/34 Материалы по оценке земельных угодий Новгородской губ. Старорусского у. Вып. III. Земельный инвентарь. Новгород, 1908 г. 4°, 3+VI+XII/I+ +16/I+46/II+316/III+23/IV=XVIII+404 стр.

03 1—3, **31** 1—46/II; 2—316/III; 1—23/IV, **60** 2—316/III; 1—23/IV, **324** 1—16/I; 2—316/III; 1—23/IV.

104/35 Материалы по оценке земельных угодий Новгородской губ. Старорусский у. Вып. IV. Статистико-экономические данные о крестьянском населении уезда. Новгород, 1908 г. 4°, II+201+331/I=II+532 стр. Составители текста *П. И. Сидоров*, *А. М. Александров*, *П. Г. Козловский*, *В. К. Канин* и *Михайловский*.

05 326—331, **10** 1—4, 87—97, **13** 172—201, **11**, **12**, **15** 10—17, **21** 18—23, 35—36, 39—43, 50—52, 3—38 гр, **23** 18—23, 27—33, 152—155, **24** 46—49, **25** 27—33, 43—46, 125—127, 23—28 гр, **26** 37—39, **31** 98—100, 104—112, **34** 129—138, 76—85 гр, **35** 98—100, **39** 117—125, **44** 147—149, **45** 60—69, 39—64 гр, **50** 4—10, 138—141, **51** 141—146, **55** 156—171, 104—112 гр, **57** 58—59, 113—119 гр, **59** 55—58, **60** 1—4, 87—97, 101—104, 112—117, 67—75 гр, **80** 70—77, 125—127, 58—64 гр, **81** 33—35, 43—46, 70—77, 17—22 гр, 58—59 гр, 63—64 гр, **82** 156—171, 104—112 гр, **220** 24—27, **324** 98—100, 112—117, 127—129, 65—75 гр, **340** 129—138, **612** 52—55, 138—141, 86—100 гр, **616** 149—151, **618** 78—79, **621** 101—103 гр, **712** 79—86, **6141** 146—147.

105/36 Оценочные данные о лесах Валдайского у. Новгородской губ. Материалы для оценки земель Новгородской губ. Новгород, 1902 г. 4°, 122+57/I= =179 стр.

67 1—77; 1—57/I, **523** 78—122; 1—57/I, **940** 1—77.

106/37 Земельный инвентарь Валдайского уезда. Материалы для оценки земельных угодий Новгородской губ. Новгород, 1902 г. 4°, XLII+56+453/I= =XLII+509 стр.

31 13—56; 2—453/I, **60** 2—453/I, **324** 1—12; 2—453/I.

107/38 Оценочные данные о земельных угодьях Новгородского уезда со статистико-экономическими таблицами. Новгород, 1906 г. 4°, 168+328/I=496 стр.

04 121—124, 151—153, **10** 3—13, **11** 3—13, 259—278/I, **12** 13—16, 259—278/I, **15** 3—13, **21** 19—29, 31—32, 36—41, 44—48, 3—38 гр, **23** 24—27, **24** 41—44, **25** 28—29, 23—28 гр, **26** 32—35, **31** 75—79, **34** 92—94, 77—84 гр, **35** 75—79, **39** 82—92, **45** 57—71, 39—64 гр; 244—258, 280—282/I, **50** 124—135, 244—282, 284/I, **51** 79—82, **55** 96—120, 101—117 гр, **57** 55—56, 118—124 гр, **59** 48—54, **60** 75—79, 82—92, 65—76 гр, **80** 58—64 гр, **81** 29—30, 17—22 гр, 58—59 гр, 63—64 гр, **82** 96—120, 101—117 гр, **83** 137—142, 159—160, 286—291/I, **91** 156—157, **92** 16—18, **220** 22—24, **324** 75—79, 82—92, 65—76 гр; 259—278/I, **340** 92—94, 77—84 гр, **521** 147—151; 292—293/I, **522** 161—163, **524** 165—167, **527** 164—165, **600** 168—170, **610** 124—135, **612** 48—54, 124—135, 85—97 гр, **613** 137—142, **615** 124—135; 244—258, 279—284/I, **618** 135—137; 244—258, 280—282/I, **620** 151—153, **621** 71—74, 153—155, 98—100 гр; 294—328/I, **622** 159—160, **940** 142—147, **157**—159, **6143** 124—135.

108/39 Оценочные данные о лесах Новгородского у. Новгородской губ. Новгород, 1907 г. 4°, 155+74/I=229 стр. Данные собирались под руководством ученого лесовода *Э. Ф. Дамберга*, а разработка и текст—*Н. И. Пьянкова*.

04 75—82, **15** 31—37, **51** 18—31, **55** 37—44, **67** 1—31, 44—75, 106—150; 2—22, 29—68/I, **82** 37—44, **523** 93—106, 150—155; 23—28, 73—74/I, **940** 82—93; 70—72/I.

109/40 Материалы для оценки земельных угодий Новгородской губ. Т. I. Белозерский у. Новгород, 1889 г. 4°, XXVI+51+554/I=XXVI+605 стр.

31 1—51; 1—554/I, **60** 1—554/I, **324** 1—51; 1—554/I.

110/41 Материалы для оценки земельных угодий Новгородской губ. Т. II. Белозерский у. Новгород, 1889 г. 4°, 49+343/I+55/II+24/III+21/IV= =492 стр.

06 1—21/IV, **12** 2—3/III, **21** 4—29 гр, **31** 2—3/III, **34** 41 гр; 22—24/III, **35** и **36** 4—17/III, **39** 36—38 гр, 42—46 гр, **45** 47—65 гр, **51** 1—55/II, **55** 82—85 гр, **57** 86—97 гр, **60** 30—35 гр; 2—3/III, **80** 56—65 гр, **81** 56—57 гр, 61—62 гр, 80—81 гр, **82** 82—85 гр, **83** 18/III, **220** 22—23 гр, **324** 30—46 гр; 2—3/III, **340** 22—24/III, **612** 66—76 гр, **615** и **620** 2—3/III, **621** 77—79 гр, **940** 19—21/III, **6143** 2—3/III.

111/42 Материалы для оценки земельных угодий Новгородской губ. Белозерский у. Вып. I. Земельный инвентарь. Новгород, 1910 г. 4°, XXX+144+ +516/I+22/II=XXX+682 стр,

31 22—144; 2—516/I; 1—15/II, **60** 1—144; 2—516/I; 1—15/II, **324** 1—21; 2—516/II; 1—15/I.

112/43 Материалы по оценке земельных угодий Новгородской губ. Белозерский у. Вып. III. Статистико-экономические данные о крестьянском населении уезда и частновладельческих усадебных хозяйствах. Новгород, 1912 г. 4°, II+271+599/I+73/II=II+943 стр. Составители глав текста: *В. В. Канин*, *П. И. Сидоров*, *П. Г. Козловский* и *Д. В. Верхопятницкий*.

01 1, **06** 546—599/I, **21** 2—16, 18—21, 24—27, 34—36, 38—47, 50—57, 3—93 гр, 105—112 гр, **23** 2—16, 38—47, **24** 18—21, **25** 61—79 гр, **26** 17—18, **31** 87—102, **34** 102—103, 120—127, 213—244 гр, **35** 109—110, **39** 166—170 гр, **45** 62—79, 113—156 гр, **51** 98—102; 1—73/II, **53** 108—109, 207—212 гр, **54** 268—271, **55** 138—267, 310—327 гр, **57** 36—37, 349—355 гр, **59** 27—34, 58—61, 110—114, 295—303 гр; 590—597/I, **60** 87—95, 102—103, 115—119, 157—165 гр, 171—182 гр, **80** 62—76, 137—156 гр, 183—206 гр, 295—303 гр; 546—589/I, **81** 62—76, 19—22 гр, 42—60 гр, 109—112 гр, 137—138 гр, 149 гр, 153—156 гр, **82** 138—267; 310—327 гр, **220** 21—24, 48—49, 94—104 гр, **321** 105—106, **324** 87—95, 102—103; 157—206 гр, **340** 127—137, **600** 106—108, **612** 102—103, 245—294 гр, **616** 103—104, **618** 76—79, **621** 304—309 гр, **713** 79—86, **950** 328—348 гр.

113/44 Материалы для оценки земельных угодий Новгородской губ. Белозерский у. Вып. IV. Оценочные данные о земельных угодьях (пашнях, покосах и лесах). Новгород, 1910 г. 4° II+138+152/I=II+290 стр. Текст составлен *П. И. Сидоровым*, *Ф. А. Михайловским* и *Д. К. Сожиным*.

04 1—10, 67—68, **12** 10—12, **45** 32—50/I, **50** 1—15, 32—50/I, **67** 69—95, 111—113, 115—120; 90—152/I, **83** 22—29, 60—62; 16—27/I, **91** 30—35, **521** 35—45; 1—15, 28—31/I, **522** 62—66, **523** 95—111, 113—114, 120—138, **524** 47—50, **527** 45—46, **615** 14—19; 32—50/I, **618** 19—22, **620** 51—52, **621** 53—56, **712** 56, **940** 30—35, 57—58, 88—152, **6143** 12—14.

114/45 Сборник сведений по оценочно-статистическим работам Новгородского губернского земства и по улучшению раскладок губернского и уездных земских сборов Новгородской губ. 1865—1910 г.г. Новгород, 1910 г. 4°, VII+242 стр. и приложения.

00 1—VII; 1—242 и приложения.

115—118 Почвенно-геологический очерк.

115/46 Валдайского у. Новгород, 1901 г. 4°, 86 стр. Составлен *С. Федоровским* при участии проф. *К. Д. Глинки.*

11 и 15 1—6, 12 7—86.

116/47 Демянского у. Новгород, 1903 г. 4°, 60 стр. Составлен *С. Л. Федоровским.*

11 и 15 1—5, 12 6—60.

117/48 Старорусского у. Новгород, 1904 г. 4°, 27+XXIII стр. Составлен *С. Л. Федоровским.*

11 и 15 1—4, 12 4—27; I—XXIII.

118/49 Крестецкого у. Новгород, 1908 г. 4°, 54+78/I=132 стр. Составлен *В. Е. Рудницким* при участии проф. *К. Д. Глинки.*

10, 11 и 15 1—5, 12 5—54, 1—132.

119/50 Материалы для оценки жилых помещений в уездах Новгородской губ.: Боровичский, Старорусский и Демянский уезды. Железно-дорожные станции. Новгород, 1907 г. 4°, VI+52 стр.

04 1—VI, 1—52.

120—122 Материалы для оценки фабрик и заводов. Статистическое отделение Новгородской губернской земской управы.

120/51 Череповецкий и Демянский уезды. Новгород, 1901 г. 4°, 78 стр.

121/52 Тихвинский у. Новгород, 1903 г. 4°, 33 стр.

122/53 Крестецкий » » 1902 » 4°, 120 »

Все данные этих выпусков отнесены к рубрике **98** «Указателя».

123—135 Материалы для оценки городских недвижимых имуществ Новгородской губ. Статистическое отделение Новгородской губернской земской управы.

123/54 **Т. I. г. Новгород.** Новгород, 1901 г. 4°, 36+16/I+237 II=289 стр.

124/55 **Т. II. г. Старая Русса.** Новгород, 1901 г. 4°, 34+XV+264/I=XV+298 стр.

125/56 **Т. III. г. Тихвин.** Новгород, 1901 г. 4°, 26+10/I+157/II=193 стр.

126/57 **Т. IV. г. Демянск.** Новгород, 1901 г. 4°, 16+23/I+48/II=87 стр.

127/58 **Т. V. г. Кириллов.** Новгород, 1902 г. 4°, 25+9/I+117/II=151 стр.

128/59 **Т. VI. г. Белозерск.** Новгород, 1902 г 4°, 24+9/I+120/II=153 стр.

129/60 **Т. VII. г. Череповец.** Новгород, 1902 г 4°, 22+10/I+136/II=168 стр.

130/61 **Т. VIII. Посад Крохино.** Новгород, 1902 г. 4°, 16+4/I+37/II=57 стр.

131/62 **Т. IX. г. Устюжна.** Новгород. 1903 г. 4°, 23+12/I+149/II=184 стр.

132/63 **Т. X. г. Крестцы.** Новгород, 1904 г 4°, 20+5/I+62/II=87 стр.

133/64 **Т. XI. Посад Мал. Вишера.** Новгород, 1904 г. 4°, 22+7/I+81/II=110 стр.

134/65 **Т. XII. г. Валдай.** Новгород, 1904 г. 4°, 22+7/I+107/II=136 стр.

135/66 **Т. XIII. г. Боровичи.** Новгород, 1904 г. 4°, 29+17/I+262/II=308 стр.

Во всех этих томах даны планы городов и отдельных кварталов, а в I—VIII томах помещены бланки для оценки городских недвижимых имуществ. Материалы томов отнесены к **04** рубрике «Указателя».

135/67 **Статистический сборник Новгородского губернского земства за 1885 г.** Новгород, 1886 г. 4°, 91+складн. табл.+24/I+52/II+393/III+XLIX=560 стр.+складн. табл.+XLIX стр.

12 44—45 гр, **21** 1—24/I; 8—24 гр, **29** 17—19, 43—48/II, **31** 41/II, **34** 82—93 гр, **35** и **36** 153—155 гр, **39** 29—38 гр, **45** 56—68 гр, **46** 130—132 гр, **48** 1—91, скл. табл., **55** 117—129 гр, **56** 151—152 гр, **57** 134—150 гр, **60** 41/II, 39—43 гр, **76** 69—70 гр, **79** 49/II, **80** 94—116 гр, **81** 65—67 гр, 94—116 гр, **82** 117—129 гр, **83** 39/II, **88** 1—16/II, **98** 26—31/II, **220** 25—28 гр, **221** 32—33/II, **324** 41/II, 29—38 гр, 72—81 гр, **340** 82—93 гр, **612** 46—52 гр, **615** 42/II, 53—55 гр, **621** 71 гр, **940** 38/II, **950** 22—23/II.

137/68 **Статистический сборник Новгородского губернского земства за 1887—1888 г.г.** Новгород, 1889 г. 4°, 217+46/I+8/II+35/III+9/IV+23/V+ +49/VI+45/VII+8/VIII+13/IX=453 стр.

01 1, **04** 1—8/VIII; 1—13/IX, **21** 1—8, 3—24 гр, 27—31 гр; 1—23/V, **24** 6—7, **26** 2, **29** 18—21, 33—38/VI; 15—18, 28—34/VII, **39** 10—12, 51—58 гр, **42** 15—16, **45** 8, 32—36 гр, **48** 16—17; 1—46/I; 1—8/II; 1—35/III; 1—9/IV, **57** 13—14, 81—100 гр, **79** 9; 39/VI; 35/VII, **80** 9, 37—50 гр, **81** 9, 37 гр, 43 гр, **83** 31/VI; 27/VII, **88** 2—17/VI; 2—14/VII, **98** 44—49/VI; 40—45/VII, **220** 25—26 гр, **221** 42—43/VI; 38—39/VII, **324** 10—12, 51—58 гр, **612** 12—13, 59—80 гр, **615** 32/VI; 27/VII, **621** 12—13, **940** 30/VI; 26/VII, **950** 24—25/VI; 20—21/VII.

138/69 **Статистический сборник Новгородского губернского земства за 1889 г.** Новгород, 1890 г. 4°, 36+22/I+23/II+51/III+80/IV=212 стр.

21 2—23/II, **29** 16—19, 32—33, 35—38/III; 1—2, 4—11/IV, **48** 2—36; 2—22 I, **79** 39/III, **83** 31/III, **88** 2—15/III; 2—4, 33—80/IV, **98** 42—48/III, **221** 50—51/III; 12—18/IV, **615** 31/III, **940** 30/III, **950** 21—23/III.

139 70 **Статистический сборник Новгородского губернского земства за 1890 г.** Новгород, 1891 г. 4°, 41+9/I+23/II+49/III+51/IV+6/V+21/VI= =200 стр.

06 1—21/VI, **21** 23/II; 49/III, **29** 16—19, 32—33, 35—38/IV, **35** 2—6/V, **48** 1—41; 1—9/I, **79** 39—40/IV, **83** 31/IV, **88** 2—15/IV, **98** 44—49/IV, **221** 50—51/IV, **615** 31/IV, **940** 30/IV, **950** 21—23/IV.

140/71 **Статистический сборник Новгородского губернского земства за 1893 г.** Новгород, 1894 г. 4°, 40+9/I+4/II+40/III+9/IV+4/V+44/VI+ +9/VII+6/VIII+23/IX+23/X+55/XI+53/XII+55/XIII=374 стр.

21 1—23/IX; 1—23/X, **29** 19—21, 34—35, 37—39/XI; 17—20, 33—34, 36—38/XII; 18—21, 34—35, 37—40/XIII, **48** 1—40; 1—9/I; 1—4/II; 1—40/III; 1—9/IV; 1—4/V; 1—44/VI; 1—9/VII; 1—6/VIII, **79** 41/XI; 40/XII; 41/XIII, **83** 33/XI; 32/XII; 33/XIII, **88** 2—18/XI; 2—16/XII; 2—17/XIII, **98** 46—52/XI; 44—50/XII; 45—52/XIII, **221** 54—55/XI; 52—53/XII; 54—55/XIII, **615** и **621** 33/XI; 32/XII; 33/XIII, **940** 32/XI; 31/XII; 32/XIII, **950** 24—25/XI; 23—24/XII; 24—25/XIII.

141/72 **Статистический сборник Новгородского губернского земства за 1894 г.** Новгород, 1895 г. 4°, 69+9/I+6/II+29/III+29/IV+56/V=198 стр.

21 1—29/III; 1—29/IV, **29** 19, 33—35, 39—44/V, **48** 1—69; 1—9/I; 1—6/II, **57** 56/V, **79** 36—37/V, **88** 2—18/V, **98** 45—52/V, **221** 53—55/V, **940** 28/V, **950** 21—23/V.

142/73 **Статистический сборник Новгородского губернского земства за 1895 г.** Новгород, 1896 г. 4°, 52+9/I+6/II+29/III+29/IV+51/V=176 стр.

21 1—29/III; 1—29/IV, **29** 17, 30—31, 34, 36, 38—39, 41—42/V, **48** 1—52; 1—9/I; 1—6/II, **79** 32—33/V, **83** 29/V, **88** 2—16/V, **98** 44—49/V, **221** 50—51/V, **615** и **621** 29/V, **940** 20/V, **950** 25—27/V.

143/74 **Статистический сборник Новгородского губернского земства за 1896 г.** Новгород, 1897 г. 4°, 57+9/I+6/II+29/III+53/IV=154 стр.

21 1—29/III, **29** 29—31, 36—38/IV, **48** 57; 9/I; 6/II, **79** 43—44/IV, **83** 19/IV, **88** 2—16/IV, **98** 45—51/IV, **221** 52—53/IV, **615** и **621** 17/IV, **940** 18/IV, **950** 21—23/IV,

144/75 **Статистический сборник Новгородского губернского земства за 1897 г.** Новгород, 1898 г. 4°, 60+9/I+6/II+29/III+55/IV=159 стр.

21 1—29/III, **29** 25—33, 38—40, 43/IV, **48** 1—60; 9/I; 6/II, **79** 44—45/IV, **83** 19/IV, **88** 2—16/IV, **98** 48—53/IV, **221** 54—55/IV, **615** и **621** 17/IV, **940** 18/IV, **950** 21—25/IV,

145/76 Статистический сборник Новгородского губернского земства за 1898 г. Новгород, 1899 г. 4°, 68+9/I+6/II+29/III+59/IV=171 стр.

21 1—29/III, **29** 27, 29—35, 41—43/IV, **48** 1—68; 1—9/I; 1—6/II, **79** 47—48/IV, **83** 22/IV, **88** 2—19/IV, **98** 51—57/IV, **221** 58—59/IV, **615** и **621** 20/IV, **940** 21/IV, **950** 24—25/IV.

146/77 Статистический сборник Новгородского губернского земства за 1899 г. Новгород, 1900 г. 4°, 76+9/I+6/II+29/III+59/IV=179 стр.

21 1—29/III, **29** 29—36, 41—43, 46/IV, **48** 1—76; 1—9/I; 1—6/II, **79** 47—48/IV, **83** 20/IV, **88** 2—17/IV, **98** 52—57/IV, **221** 58—59/IV, **615** и **621** 18/IV, **940** 19/IV, **950** 22—27/IV.

147/78 Статистический сборник Новгородского губернского земства за 1900 г. Новгород, 1901 г. 4°, 76+57/I+6/II+29/III+65/IV=233 стр.

21 1—29/III, **29** 5, 13—14, 20—26, 29, 41/IV, **48** 1—76; 1—57/I; 1—6/II, **79** 27—28/IV, **83** 4/IV, **88** 46—64/IV, **98** 30—39/IV, **221** 42—43/IV, **615** и **621** 2/IV, **940** 3/IV, **950** 6—11/IV.

148/79 Статистический сборник Новгородского губернского земства за 1901 г. Новгород, 1902 г. 4°, 102+57/I+48/II+29/III+56/IV=292 стр.

21 1—29/III, **29** 24—29, 32—36/IV, **48** 1—102; 1—57/I; 1—48/II, **79** 37—39/IV, **83** 21/IV, **88** 2—18/IV, **98** 42—49/IV, **221** 30—31/IV, **615** и **621** 19/IV, **940** 20/IV, **950** 50—55/IV.

149/80 Статистический сборник Новгородского губернского земства за 1902 г. Новгород, 1903 г. 4°, 100+57/I+48/II+29/III+59/IV+II=II+293 стр.

21 1—29/III, **29** 26—33, 36—40/IV, **48** 1—100; 1—57/I; 1—48/II, **79** 41—43/IV, **83** 20/IV, **88** 2—17/IV, **98** 46—53/IV, **221** 34—35/IV, **615** и **621** 18/IV, **940** 19/IV, **950** 54—59/IV.

150/81 Статистический сборник Новгородского губернского земства за 1903 г. Новгород, 1904 г. 4°, 112+75/I+48/II+29/III+60/IV=324 стр.

21 1—29/III, **29** 20—21, 25, 27—33/IV, **48** 1—112; 1—75/I; 1—48/II, **79** 38—40/IV, **83** 26/IV, **88** 2—19/IV, **98** 50—57/IV, **221** 22—23/IV, **615** и **621** 49/IV, **940** 24/IV, **950** 41—47/IV.

151/82 Статистический сборник Новгородского губернского земства за 1904 г. Новгород, 1906 г. 4°, 126+77/I+86/II+31/III+61/IV+II=II+381 стр.

21 1—31/III, **29** 23—29, 33—37/IV, **48** 1—126; 1—77/I; 1—86/II, **79** 40—41/IV, **83** 22/IV, **88** 2—18/IV, **98** 54—61/IV, **221** 30—31/IV, **615** и **621** 19/IV, **940** 20—21/IV, **950** 48—53/IV.

152/83 Статистический сборник Новгородского губернского земства за 1905 г. Новгород, 1906 г. 4°, 8+31/I+61/II=100 стр.

21 1—31/I, **29** 23—29, 33—37/II, **48** 18, **79** 40—42/II, **83** 22/II, **88** 2—18/II, **98** 54—61/II, **221** 30—31/II, **615** и **621** 19/II, **940** 20—21/II, **950** 48—53/II.

153/84 Статистический сборник Новгородского губернского земства за 1906 г. Новгород, 1907 г. 4°, 8+73/I+61/II=142 стр.

21 1—73/I, **29** 23—29, 32—37/II, **48** 1—8, **79** 40—41/II, **83** 22/II, **88** 2—18/II, **98** 54—61/II, **221** 30—31/II, **615** и **621** 19/II, **940** 20—21/II, **950** 48—53/II.

154/85 Статистический сборник Новгородского губернского земства за 1907 г. Новгород, 1908 г. 4°, 8+217/I+71/II=296 стр.

21 2—217/I, **29** 21—27, 35—40/II, **48** 1—8, **79** 43—44/II, **83** 20/II, **88** 2—16/II, **98** 56—63/II, **221** 28—34/II, **615** и **621** 17/II, **940** 18—19/II, **950** 50—55/II.

155/86 Статистический сборник Новгородского губернского земства за 1908 г. Новгород, 1909 г. 4°, 8+217/I+73/II=298 стр.

21 1—217/I, **29** 21—27, 36—41/II, **48** 1—8, **79** 44—45/II, **83** 20/II, **88** 2—16/II, **98** 58—73/II, **221** 28—35/II, **615** и **621** 17/II, **940** 18—19/II, **950** 52—57/II.

156/87 Статистический сборник Новгородского губернского земства за 1909 г. Новгород, 1910 г. 4°, 9+217/I+75/II=301 стр.

21 1—217/I, **29** 22—29, 38—43/II, **48** 1—9, **79** 46—47/II, **82** 54—59/II, **83** 21/II, **88** 2—17/II, **98** 60—75/II, **221** 30—37/II, **615** и **621** 18/II, **940** 19—20/II, **950** 54—59/II.

157/88 Статистический сборник Новгородского губернского земства за 1910 г. Новгород, 1911 г. 4°, II+9+217/I+73/II=II+299 стр.

21 1—217/I, **29** 22—29, 39—44/II, **48** 1—9, **79** 47—48/II, **83** 21/II, **88** 2—17/II, **98** 60—75/II, **221** 30—38/II, **615** и **621** 18/II, **940** 19—20/II, **950** 54—59/II.

158/89 Статистический сборник Новгородского губернского земства за 1911 г. Новгород, 1912 г. 4°, 9+217/I+75/II=301 стр.

21 1—217/I, **29** 22—29, 39—44/II, **48** 1—9, **79** 47—48/II, **83** 21/II, **88** 2—17/II, **98** 60—75/II, **221** 30—38/II, **615** и **621** 18/II, **940** 19—20/II, **950** 54—59/II.

159/90 Виды на урожай хлебов и трав в 1909 г. Агрономическое отделение Новгородской губернской земской управы. По текущей статистике. Новгород, 1909 г. 8°, 13 стр.

03 1, **615** 2—6, 9—10, **621** 11—13, **6143** 6—8, **6144** 8—9.

160/91 Краткий обзор Новгородской губ. в сел.-хоз. отношении за 1909 г. Новгород, 1910 г. 8°, 47 стр. и 5 складных таблиц. Агрономическое отделение Новгородской губернской земской управы; составил *И. Егоров.*

03 1—2, **69** 6—7, 18—20, **615** 4—6, 20—41 и I—IV складн. табл., **621** 41—47 и V складн. табл., **6143** 3—6, 12—15, **6144** 15—18, **6145** 8—12.

161/92 Краткий обзор Новгородской губ. в сел.-хоз. отношении за 1910 г. Новгород, 1910 г. 8°, 45 стр. Агрономическое отделение Новгородской губернской земской управы.

03 1—2, **69** 5—6, 16, **615** 3—4, 17—38, **621** 39—45, **6143** 4—5, 12—14, **6144** 14—16, **6145** 6—12.

162/93 Состояние хлебов и трав на 1 июля 1911 г. в Новгородской губ. Новгород, 8°, 15 стр. Агрономическое отделение Новгородской губернской земской управы.

03 1, **615** 2—4, 8—12, **621** 13—15, **6143** 5—7, **6144** 7—8.

163/94 Состояние хлебов и трав на 1 июля 1912 г. в Новгородской губ. Новгород, 8°, 14 стр. Агрономическое отделение Новгородской губернской земской управы.

03 1, **59** 12, **69** 3, 7, **615** 1—4, 7—10, **621** 11—12, **712** и **713** 13—14, **950** 12, **6143** 4—6.

164/95 Урожай ржи и состояние яровых посевов в Новгородской губернии в 1913 г. По сведениям на 20 августа. Оценочное отделение Новгородск. губернской земской управы. Текущая статистика. Новгород, 1913 г. 8°, 23 стр.

03 3, **615** 5—23.

165/96 Условия озимого сева и о состоянии озимей перед уходом под снег в Новгородской губ. в 1913 г. Новгород, 1913 г. 4°, 21 стр. Составил *Д. Верхопятницкий.*

13 7, **69** 10—12, 19, **615** 10—14, 19, **6143** 5—10, 16—21.

166/97 Сел.-хоз. обзор Новгородской губ. за 1913 г. и свод данных его по текущей статистике за 1906—1913 гг. Новгород, 1914 г. 8°, VIII+56+ +184/I=VIII+240 стр. Составил *Д. Б. Верхопятницкий*, при участии *Г. С. Засечкина.* Заведующий отделением текущей статистики *П. И. Сидоров.*

03 VII—VIII, 1—7, **13** 7—14; 1—7/I, **14** 64/I, **34** 79—87/I, **36** 180—184/I, **64** и **65** 45—46; 72—75/I, **69** 38—41/I, **83** 53—56; 88—115/I, **92** 158—161/I, **340** 79—87/I, **611** 8—9/I, **612** 28—31; 18—27, 65/I, **615** 21—25, 33—40; 42—63, 66—71/I, **616** 43—45; 8—9/I, **618** 40—43, **621** 14—19; 28—37/I, **712** 47—52; 78/I, **713** 47—52; 76—77/I, **940** 116—157, 162—179/I, **941** 156—157/I, **6141** 8—9/I, **6143** 19—20, 26—28; 10—17/I, **6145** 38—41/I.

167/98 **Условия озимого сева 1914 г. и состояние озимей перед уходом под снег.** Новгород, 1914 г. 8°, 4 стр. Оценочно-статистическое отделение Новгородской губернской земской управы.

69, **615**, **6143** 1—4.

168/99 **Виды на урожай хлебов и трав в Новгородской губ. в 1914 г.** (по сведениям на 15 июня). Новгород, 1914 г. 8°, 25 стр. Составил *Д. Верхопятницкий.*

13 и **69** 18—20, **615** 5—16, 18—20, 21—23, **621** 17, 24—25, **6143** 18—23, **6144** 21—23.

169/100 **Урожаи ржи по пробным умолотам; состояние яровых посевов в Новгородской губ. и урожай трав в 1914 году.** Новгород, 1914 г. 8°, 21 стр. Составил *Д. Верхопятницкий.*

612 20—21, **615** 5—9, 16—17, 20—21, **621** 10—13, 18—19, 20—21.

170/101 **Сел.-хоз. обзор Новгородской губ. за 1914 г.** Новгород, 1915 г. 8°, VII+47+123/I=170 стр. Составил *Д. Верхопятницкий* при участии *Г. С. Засечкина*; заведующий оценочно-статистическим отделением *П. Сидоров.*

03 III, **13** 1—9, **34** 69—75/I, **36** 122—123/I, **64** 40—42; 64—65/I, **65** 40—42; 62—63/I, **69** 4—5, 30/I, **83** 76—83/I, **92** 104—109/I, **340** 69—75/I, **611** 58/I, **612** 25—26; 14—23, 59/I, **615** 17—22, 27—28, 29—36; 4—5, 34—57, 60—61/I, **616** 39—40; 58/I, **618** 37—39, **621** 10—14; 24—29/I, **712** 42—47; 68/I, **713** 42—47; 66—67/I, **940** 84—101, 110—121/I, **941** 102—103/I, **6141** 58/I, **6143** 14—17, 23—25; 2—3, 6—13/I, **6144** 26—27, **6145** 28—29; 31—33/I.

171/102 **Базарные и лавочные цены на продукты сельского хозяйства в Новгородской губ. по сведениям торговых корреспондентов за январь, февраль, март 1915 г.** Новгород, 1916 г. 8°, 12 стр. Статистическое оценочное отделение Новгородской губернской земской управы.

940 2—3, 6—7, 10—11.

172/103 **Виды на урожай хлебов и трав в Новгородской губ. в 1915 г.** (по сведениям на 10—15 июня). Новгород, 1915 г. 8°, 21 стр. Составил *Д. Верхопятницкий.*

13 16—19, **69** 14—15, **615** 5—8, 10—19, **621** 13, 20—21, **6143** 8—10, 16—19, **6145** 16—19.

173/104 **Условия озимого сева и состояние озимей перед уходом под снег в Новгородской губ. в 1915 г. Первый сел.-хоз. выпуск за 1915—1916 сел.-хоз. год.** Новгород, 1916 г. 8°, 9 стр.

69 и **615** 5—6, 9, **6143** 3—5, 7—8.

174/105 **Урожай ржи по пробным умолотам. Состояние яровых посевов в Новгородской губ. и урожай трав в 1916 г.** (по сведениям на 15 августа). Новгород, 1916 г. 8°, 15 стр. Составил *Г. Засечкин.*

615 3—8, 12—13, **621** 8—10, 14—15.

175/106 **Условия озимого сева и состояние озимей перед уходом под снег в Новгородской губ. в 1916 г. Первый сел.-хоз. выпуск за 1916—1917 сел.-хоз. год.** Новгород, 1917 г. 8°, 9 стр.

69 и **615** 5—6, 9, **6143** 3—4, 7—8.

176/107 Статистический ежегодник Новгородского губернского земства за 1913 г. Новгород, 1914 г. 8°, VIII+292+25/I=VIII+317 стр. Составил *П. Козловский.*

10 VII—VIII, 1, **21** 1—25, **29** 154—159, 252—264, **31** 26—51, **35** и **36** 52—79, **38** 92—93, **45** 163, **48** 168—189, **57** 190—192, **60** 26—51, **72** и **73** 1—25/I, **79** 164—167, **80** и **81** 1—25/I, **83** 244—251, **88** 94—133, 242—243, **95** 226—241, **98** 266—286, **221** 134—150, **223** 151—153, **324** 26—51, **940** 244—251.

177/108 Статистический ежегодник Новгородского губернского земства за 1914 г. Новгород, 1915 г. 8°, VI+298 стр.

10 V—VI, 1, **21** 1—25, **29** 154—159, 206—209, 260—270, **31** 26—51, **35** и **36** 52—79, **38** 90—91, **45** 162—163, **48** 168—169, **57** 190—192, **60** 26—51, **79** 164—167, **82** 202—217, **88** 92—127, 210—211, **95** 232—247, **98** 271—292, **221** 132—150, **223** 151—153, **324** 26—51, **940** 248—259.

178/109 Таблица № 1. Сведения об учащихся и библиотеках. Таблица № 2. О содержании школ. Таблица № 3. Сведения об учащих за 1899—1900 г. г. Новгород, 1900 г. 4°, 209 стр. (Все сведения по Новгородской губ).

221, **223** 1—209.

179/110 Положение начального народного образования в Новгородской губ. Вып. I-й. Положение народных учителей. Новгород, 1901 г. 4°, 39 стр.

01 1—2, **221** 2—39.

180/111 Положение начального народного образования в Новгородской губ. Вып. IV. Содержание начальных школ (сельских) и отношение населения к школе. Новгород, 1904 г. 4°, 71+30/I=101 стр.

01 и **02** 3—7, **221** 8—71; 1—30/I.

4. Олонецкая губерния.

181/1 Опыт исследования изменений в хозяйстве 14 селений Повенецкого уезда Олонецкой губ. за период 1895—1899—1901 г.г. (по данным подворных переписей). Петрозаводск, 1901 г. 8°, IV+20+33/I=IV+53 стр. Составил *В. Кузнецов.*

01 I—IV, **05** 28—33/I, **21**, **24**, **45**, **82** и **220** 2—27/I, **600** 1—20, **612** 2—27/I.

182/2 Калитниковская волость Каргопольского уезда. Материалы для оценки недвижимых имуществ. Часть экономическая. СПБ, 1901 г. 8°, IX+32+223/I+ +132/II=IX+387 стр. Редактор *В. Кузнецов,* составители он же, *П. Ф. Тринитатский, А. С. Клеппер, А. А. Слонский, А. А. Ильинский, А. П. Плинер* и *Р. И. Вальт.*

01 1—IX, **06** 19—223/I, **10** 127—128, **15** 128—138, **21** 143—146; 3—30 гр, **26** 141—143, **31** 128—138, **34** 78—91 гр, **42** 54—63 гр, **43** 73—77 гр, **45** 63—72 гр, **46** 136—138 гр, **55** 112—135 гр, **57** 139—145 гр, **60** 128—138, 146—151; 38—51 гр, **67** 146—151, **82** 151—157, 112—125 гр, **92** 138—141, **220** 146, **324** 128—138, 31—53 гр, **340** 78—91 гр, **610** 151—157, **612** 92—103 гр, **618** 104—105 гр, **621** 106—107 гр.

183/3 Кустарные промыслы крестьян Каргопольского уезда Олонецкой губ. Петрозаводск, 1902 г. 8°, IV+48+39/I+120/II=IV+207 стр. Составил *В. К. Кузнецов.*

55 и **82** 1—48; 1—39/I; 1—120/II.

184/4 Крестьянские промыслы Каргопольского уезда Олонецкой губ. Вып. 1-й. Профессиональные таблицы и описания отдельных промыслов. Петрозаводск, 1902 г. 8°, V+51+492/I=V+543 стр.

55 и **82** 1—51; 1—492/I.

185/5 Кустарные промыслы и ремесленные заработки крестьян Олонецкой губ. Иллюстрированное издание. Петрозаводск, 1905 г. 8°, VI+109+161/I+331/II= =VI+601 стр. Редактор *В. Кузнецов;* составители он-же, *Н. Г. Простнев, Н. Ф. Меледин.*

55 и **82** 1—109; 1—161/I; 1—331/II.

186/6 Материалы и исследования животноводства в Олонецкой губ. Петрозаводск, 1914 г. 8°, IV+327 стр. Составили *Вл. Бузин* и *С. Виноградов.*

01 III—IV, **45** 34—58, **70** 1—28, **72** 58—77, **73** 202—288, **74** 84—104, **75** 107—118, **79** 28—32, **88** 289—327, **710** 77—84, 104—106, 118—150, 183—190, **711** 77—84, 104—106, 191—202, **712** 119—150, 161—169, 183—190, **713** 119—150, 169—182, **940** 28, 150—158, **941** 27—28, 159—160.

187/7 Олонецкая губ. Статистический справочник. Потрозаводск, 1913 г. 8°, VII+347 стр. Составили: *Б. Д. Волков, И. А. Кищенко, Н. Ф. Плетцов, И. Я. Наумарк, Вл. Бузин,* он-же и редактор.

10 1-2, **11** 2—4, 119—127, **12** 4—14, 119—127, **13** 17—22, **15** 14—17, 152—160, **21** 22—25, 38—40, 42—44, **23** 29—32, **24** 27—29, **25** 25—27, **29** 40—42, 44—45, **31** 82—86, **34** 220—223, **38** 106—112, **39** 86—88, **45** 235—248, **46** 58—63, **50** 186—195, **54** 274—293, **55** 46—54, **58** 250—274, **59** 229—235, **60** 88—106, **64** и **65** 223—229, **67** 113—118, 127—152, 161—186, **72** 240—241, **73** 236—240, **74** 241—242, **75** 242—243, **82** 46—54, **83** 54—57, **88** 294—347, **91** 152—160, **92** 68—81, **96** 250—274, **98** 58—63, **220** 32—38, **324** 82—86, **340** 220—223, **611** 186—195, **612** 191, 195—197, **615** 208—214, **618** 202—204, **620** и **621** 216—219, **712** 229—235, **940** 214—216, 219—220, **941** 249, **950** 63—68, 161—186, **6141** 197—202, **6143** и **6144** 204—208.

188/8 Статистические материалы по народному образованию в Олонецкой губ. за время существования земских учреждений 1868—1896 гг. Петрозаводск, 1898 г. in folio, 121 стр. Составил *В. В. Савельев.*

01 1—2, **221** 3—121.

189/9 Школьная статистика. Очерк о состоянии народного образования в Олонецкой губ. в 1912 г. Вып. 1-й. Петрозаводск, 1913 г. 8°, 84 стр. Очерк составлен *Т. В. Леонтьевым, В. А. Коняткевичем,* редактор *В. Бузин.*

01 3, **221** 5—84.

190/10 Школьная статистика. Очерк о состоянии народного образования в Олонецкой губ. в 1913—1914 г. Вып. 2-й. Петрозаводск, 1914 г. 8°, V+103+93/I = V+196 стр. Составили *М. А. Крямечев, Б. А. Потапов* и *Н. А. Порто*; редактор *Вл. Бузин.*

01 1—V, **222** 1—103; 1—93/I.

191/11 Школьная статистика. Очерк о состоянии народного образования в Олонецкой губ. за 1914—1915 учебный год. Вып. 3-й. Петрозаводск, 1915 г. 8°, 67+101/I=168 стр. Составил *М. Я. Крямечев.* Общее руководство работами— *Вл. Бузин.*

221 1—67; 1—101/I.

192/12 Обзор состояния внешкольного образования в Олонецкой губ. в 1913 г. Петрозаводск, 1914 г. 94 стр.+4 склад. табл. Отдел народ. образован. Олонецкой губ. земск. управы. Составил *М. Я. Крямечев.*

222 42—45, **223** 1—41, 45—48, 50—94, 4 складных табл.

193/13 Обзор состояния внешкольного образования в Олонецкой губ. в 1914 г. Петрозаводск, 1915 г. 8°, 53+31/I+IV=84+IV стр. Отдел народн. образован. Олонецкой губ. земск. управы; завед. отделом *М. Я. Крямечев.*

222 34—37, **223** 1—34, 2—31, 38—53; I—IV.

194/14 Несколько цифр о деятельности Олонецкаго губ. земства за истекшее 36-летие (1867—1902 г.) г. Петрозаводск, 1903 г. 8°, 17 стр. Составил *Н. Барышников.*

88 1—17.

195/15 Об'явление Олонецкой губ. оценочной комиссии о выработанных ею общих основаниях оценки земель и лесов Вытегорского у. Олонецкой губ. Петрозаводск, 1903 г. 8°, 13 стр. Статист. бюро Олонецкой губ. земск. управы.

520 3—13.

196/16 Заключение по поводу постановки оценочно-статистическ. работ в Олонецком земстве. Результаты экспертизы работ статистич. бюро губерн. земства. Петрозаводск, 1905 г. 8°, 91 стр. Эксперты: *К. К. Фромма, Ф. А. Смирнов, Н. А. Каблуков* и *Ф. А. Щербина.*

02 и **03** 1—91.

197/17 Учет земель по дачам генерального и специального межевания и по владениям. Пудожский у. Вып. 1-й. Петрозаводск, 1912 г. 8°, XVI+133 стр. Первоначальный учет земель под руководством *А. В. Смирнова*, редактор текста *Вл. Бузин*, а текст *П. В. Реброва.*

30 и **38** V—XIV, **31, 60, 324** XIV—XVI, 26—133.

198/18 Учет земель по дачам генерального и специального межевания и по владениям. Повенецкий у. Вып. 2-й. Петрозаводск, 1913 г. 8°, 109 стр. Руководитель работами *Вл.Бузин*, составитель текста *П. В. Ребров.*

30 5—10; 2—11/I, **31** 10—14; 2—109/I, **38** 5—10; 2—11/I, **60** и **324** 10—14; 12—109/I.

199/19 Учет земель по дачам генерального и специального межевания и по владениям. Олонецкий у. Вып. 3-й. Петрозаводск, 1915 г. 8°, 11+135/I=146 стр. Составил *П. В. Ребров*; руководитель работ *Вл. Бузин.*

31, 60, 324 1—11; 2—135/I.

200/20 Материалы по оценке городских недвижимых имуществ. Г.г. Повенец, Пудож, Олонец, Каргополь, Лодейное поле, Вытегра. Вып. 1-й. Петрозаводск, 1914 г. 8°, 134+153/I=287 стр. Составил *Д. П. Красновский*; ред. *Вл. Бузин.*

04 1—134; 1—153/I.

201/21 Посев и урожай. Ведомость о количестве посева и сбора озимых и яровых хлебов, картофеля, льна, конопли и репы в Олонецкой губ. за 1886 г. in folio, 17 стр.

21, 31, 324, 612, 615 2—17.

202/22 Текущая с.-х. статистика Олонецкой губ. Вып. I-й. Известия о состоянии сел. хоз. за период с IV—VI 1901 г. Петрозаводск, 1901 г. 8°, II+ +24+71/I+4/II=II+99 стр. Составил *В. Кузнецов.*

03 I—II; 1—4/II, **13** 1—6, 10—24; 2—69/I, **615** 1—2, 6—24; 2—65/I, **621** 6—24; 2—65/I, **6141** 2—65/I, **6143** 2—65, 71/I, **6144** 2—65/I.

203/23 Текущая с.-х. статистика Олонецкой губ. Вып. 2-й. Известия о состоянии сел. хоз. с VI до VII 1901 г. Петрозаводск, 1901 г. 8°, I+9+20/I+ +66/II=1+95 стр.

03 I; 66/II, **13** и **615** 1—6; 1—20/I; 2—65/II, **621** 6—9; 1—20/I; 2—65/II, **6145** 2—65/II.

204/24 Текущая с.-х. статистика Олонецкой губ. Вып. 3-й. Известия о состоянии сел. хоз. за период с VII до IX 1901 г. Петрозаводск, 1901 г. 8°+ +I+13+23/I+70/II=I+106 стр. Составили *В. Кузнецов* и *П. Ф. Трипитанский.*

03 I; 70/II, **13** 1—69/II, **59** 6—8; 1—69/II, **615** 3—6, 8—12; 1—23/I; 1—69/II, **621** 1—3; 1—23/I; 1—69/II, **6143** 12, **6145** 1—23/I; 1—69/II.

205/25 Текущая с.-х. статистика Олонецкой губ. Вып. 5-й. Известия о состоянии сел. хоз. и внеземледельческих промыслов населения за январь—май 1902 г.

Петрозаводск, 1902 г. 8°, II+29+102/I=II+131 стр. Составили *В. Кузнецов* и *В. Н. Клюйков.*

03 102/I, **13** 1—19; 1—101/I, **82** и **83** 1—101/I, **615** 19—29; 1—101/I, **940** и **941** 1—101/I.

206/26 Текущая с.-х. статистика Олонецкой губ. Вып. 6-й. Известия о состоянии сел. хоз. и внеземледельческих промыслов населения за весенне-летний период 1902 г. Петрозаводск, 1903 г. 8°, II+23+118/I=II+141 стр. Составил *В. Кузнецов* в сотрудничестве с *П. Ф. Трипитанским* и *Ф. М. Горловым.*

03 II; 118/I, **13** 1—7; 2—50/I, **69** 14—15; 67—73/I, **82** 97—99/I, **83** 86—96/I, **93** 115—117/I, **615** 11—14, 16—19; 2—39, 74—75, 80—81/I, **618** 81—83/I, **621** 19—23; 2—39, 76—79/I, **940** 100—114/I, **941** 104—114/I, **6141** 53—54/I, **6143** 7—10; 55—66/I, **6144** 51—52/I, **6145** 80—81/I.

207/27 Текущая с.-х. статистика Олонецкой губ. Вып. VII. С.-х. обзор за 1902 г. Петрозаводск, 1903 г 8°, I+41+70/I=I+111 стр. Составил *В. Кузнецов.*

03 1, 70/I, **13** 1—19; 2—3/I, **59** 29—33, **82** и **83** 38—41; 48—61/I, **600** 44—45/I **615** 1—19, 22—29; 8—12, 21—35, 39—44/I, **621** 1—22; 2—8/I, **712** 33—35, **713** 45/I, **940** и **941** 62—69/I, **950** 46—47/I, **6143** 35—38; 36—39/I, **6144** 36—39/I, **6145** 13—20/I.

208/28 Текущая с.-х. статистика Олонецкой губ. Вып. VIII. С.-х. обзор за 1903 г. Петрозаводск, 1904 г. 8°, I+61+208/I+105/II=I+374 стр. Составил *В. Кузнецов.*

13 1—22; 2—76/I, **34** 158—159/I, **59** 51—53; 140—144, 206—207/I, **64** 93—95, 147/I, **69** 22—38, 42—44, 104—105; 124—129/I, **82** и **83** 59—60; 160—205/I, **340** 158—159/I, **615** 22—38, 44—50, 54—58; 76—92, 96—103, 132—139, 147/I, **618** 146—147/I, **621** 38—40, 44—50; 93—95, 106—118, 124—129/I, **713** 119—120, 208/I, **940** 61; 2—76, 82—97/II, **941** 77—81/II, **950** 145—146/I, **6143** 54—58; 148—155/I, **6144** 140—144, 148—155/I, **6145** 40—42; 130—131/I.

209/29 Материалы по текущей статистике. Вып. IX. Зима—весна 1909/10 г., лето—осень 1910 г. Петрозаводск, 1912 г. 8°, IX+57+82/I=IX+139 стр. Разработка материала под руководством *А. В. Смирнова*; завед. оценоч. статист. бюро *В. И. Бузин.*

03 68—82/I, **13** 1—4, **34** 52—57, **59** 24—28, **69** 7, 16—17; 8—14/I, **83** 42—52; 42—61/I, **340** 52—57, **615** 5—9, 20—21; 14—15, 20—33, 40—41/I, **618** 19, **621** 22—23; 1—7/I, **713** 29—32, **940** 32—37; 62—65/I, **941** 38—41; 66—67/I, **950** 24—28, **6143** 10—17; 34—35/I, **6144** 18—21; 36—39/I, **6145** 16—19/I.

210/30 Материалы по текущей статистике Олонецкой губ. Вып. X. Зима—весна 1910/11 г., лето—осень 1911 г. Петрозаводск, 8°, IX+61+124/I=IX+ +185 стр. Общее руководство работами *Вл. Бузин.*

03 110—124/I, **13** 1—4; 74—109/I, **34** 56—61, **59** 24—28, **69** 16—17; 7—13/I, **83** 42—53; 46—67/I, **92** 54, **340** 56—61, **615** 5—7, 20—21; 14—15, 22—37, 44—45/I, **618** 55, **621** 22—23; 1—6/I, **712** 29—31, **940** 32—37; 68—71/I, **941** 38—41; 72—73/I, **950** 24—28, **6141** 8—9, **6143** 10—17, 20—21; 39—44/I, **6144** 12—13, 18—19; 39—44/I, **6145** 16—21, 38/I.

211/31 Материалы по текущей статистике. Вып. 13-й. Весна 1913 г. (Олонецк. губ.). Петрозаводск, 1913 г. 8°, 43+46/I=89 стр.

03 37—46/I, **34** 16—19/I, **64** 34—36/I, **65** 36/I, **69** 2—7/I, **82** 39—43, **83** 30—38; 10—15, 30—33/I, **340** 16—19/I, **612** 8—10; 6—9/I, **615** 1—5, 11—12; 2—3, 8—9/I, **713** 18—19/I, **940** 12—25; 20—25/I, **941** 25—30; 26—29/I, **6141** и **6143** 5—8; 4—7/I, **6144** 10—11; 10—11/I.

212/32 Материалы по текущей статистике Олонецкой губ. Вып. 14-й. Лето - осень 1913 г. Петрозаводск, 1914 г. 8°, 38+132/I=I+170 стр. Составлено *Н. А. Порто* и *Б. А. Потаповым* под ред. *В. Бузина.*

03 I; 123—132/I, **13** 86—98/I, **34** 34—38; 71/I, **64** 101—108, 112—122/I, **65** 108—122/I, **69** 5—12; 9—19, 45/I, **82** 29—34; 74—78/I, **83** 24—28; 46—53, 56—57/I, **88** 112—122/I, **92** 28—29; 54—55/I, **340** 34—38; 72—73/I, **612** 80—81/I, **615** 5—12; 9—17, 26—37, 44—45, 83—84/I, **618** 12—13; 42, 82/I, **621** 1—5; 2—8/I, **713** 70/I, **940** 14—22; 58—67/I, **941** 22—24; 68—69/I, **6143** 38—43/I, **6145** 20—25/I.

213/33 **Материалы по текущей статистике. Вып. 15-й. Зима 1913/14 г., весна, лето, осень 1914 г.** Петрозаводск, 1915 г. 8°, 50+184/I=234 стр. Составил *Н. А. Порпо*; общее руководство работами *Вл. Бузин.*

13 172—184/I, **34** 77—79/I, **55** 32—47, 142—161/I, **59** 1—16; 2—3/I, **69** 88—91/I, **76** 80/I, **82** 32—47, 142—164/I, **83** 45—50; 30—31, 74—76, 132—143/I, **91** 4—5, 71, 127/I, **340** 77—79/I, **612** 166—167/I, **615** 21—29; 51, 56—57, 87—89, 92—93, 169—170/I, **618** 106—109, 168/I, **621** 17—20; 51, 82—85/I, **712** 48/I, **713** 48, 86/I, **940** 30—42; 6—15, 24—29, 58—67, 72—73, 110—121, 128—131/I, **941** 42—44; 16—23, 68—70, 122—126/I, **950** 1—16; 2—3/I, **6143** 52—55, 56—57, 106—109/I, **6145** 94—105/I.

214/34 **Лесная текущая статистика. Вып. 2-й. 1913 г.** Петрозаводск, 1914 г. 8°, VI+110+53/I=VI+163 стр. Составил *Б. А. Потапов*, ред. *Вл. Бузин.*

03 III—VI, **67** 1—110; 2—53/I.

215/35 **Лесная текущая статистика. Вып. 3-й. 1914 г.** Петрозаводск, 1915 г. 8°, 63+51/I=114 стр. Составил *Б. А. Потапов*, ред. *Вл. Бузин.*

03 (предисловие), **67** 1—63; 2—51/I.

216/36 **Олонецкие крестьянские леса.** Петрозаводск, 1915 г. 8°, 39 стр. Статистич. бюро Олонецкой губ. земск. управы. Составил *Ив. Соловьев.*

67 1—39.

5. Орловская губерния.

217/4 **Сборник статистических сведений по Орловской губ. Т. II. Елецкий у.** Москва, 1887 г. 8°, 29+303/I+119/II+51/III+456/IV=958 стр. Ред. *Евгений Победоносцев* и *Н. Н. Черненков*; описания волостей и селений составлены *Н. Н. Черненковым* и *В. И. Серебряковым.*

01 6—10; 453—455/IV, **02** 13—29, **05** 2—119/II, **06** 2—51/III, **12** 3—446/IV, **21** 6—36 гр, **25** 21—23 гр, 27—29 гр, 268—277/I, **34** 70—71 гр, 286—295/I, 3—446/IV, **39** 59—62 гр; 3—446/IV, **42** 47—50 гр, **43** и **44** 96—99 гр, **45** 76—82 гр, **46** 102—103 гр, **53** 63—67 гр, **55** 104—108 гр, 298—303/I, **57** 109—117 гр; 3—446/IV, **58** 3—446/IV, **60** 53—57 гр, **76** 100—101 гр, **79** 83—85 гр, **80** 86—95 гр, **81** 24—26 гр, 86—87 гр, 92—95 гр, 278—283/I; 3—446/IV, **82** 104—108 гр, 298—303/I, 3—446/IV, **83** 3—446/IV, **220** 37—46 гр; 3—446/IV, **321** 3—446/IV, **324** 51—62 гр, 68—69 гр, **340** 286—295/I, **615** 74—75 гр, **6143** 72—73 гр.

218/5 **Сборник статистических сведений по Орловской губ. Т. II. Вып. 2. Материалы по частновладельческому хозяйству Елецкого у.** Москва, 1888 г. 8°, 34+163/I+7/II+49/III=253 стр. Таблицы составлены *Н. Н. Черненковым* и *П. А. Хворостанским*, описание хозяйств—*В. Н. Спасским*; ред *Е. Победоносцев.*

11 и **15** 5—7, **31** 7—13, **36** 17—25, **51** 31—34; 2—166/I; 2—7/II; 1—49/III, **53** 13—17, **83** 29—31, **340** 25—29.

219/6 **Сборник статистических сведений по Орловской губ. Т. III. Трубчевский у.** Орел, 1887 г. 8°, IV+265+221/I=IV+486 стр. Ред. *Е. Победоносцев.*

05 173—193, **06** 195—245, **21** 5—35 гр, **25** 20—22 гр, 26—28 гр, 250—257; 3—221/I, **34** 80—86 гр; 3—221/I, **39** 64—73 гр, 3—221/I, **42** 48—51 гр, **43** 118—119 гр, **45** 94—117 гр, **46** 129—131 гр, **53** 74—77 гр, **57** 132—142 гр; 3—221/I, **58** 3—221/I, **60** 53—63 гр; 3—221/I, **76** 120—121 гр,

80 106—117 гр, **81** 23—25 гр, 106—107 гр, 112 гр, 116—117 гр, 220—257, **82** 122—128 гр, 259—265; 3—221/I, **220** 36—47 гр, **221** и **321** 3—221/I, **324** 52—73 гр, 78—79 гр, **610** 3—221/I, **615** 90—93 гр, **6143** 87—89 гр.

220/7 Сборник статистических сведений по Орловской губ. Кромской у. Т. IV. Вып. 1-й. Орел, 1889 г. 8°, IV+56+130/I+IV/I=VIII+186 стр. Составлен под редакцией *Евг. Победоносцева.*

01 1—IV, **05** 2—130/I, **21** 6—31 гр, **34** 60—68 гр, **39** 41—44 гр, **42** 37—39 гр, **45** 45—54 гр, **57** 69—82 гр, **76** 58—59 гр, **79** 55—57 гр, **81** 39 гр, **220** 32—36 гр, **324** 40 гр.

221/8 Сборник статистических сведений по Орловской губ. Кромской у. Т. IV. Вып. 2-й. Орел, 1892 г. 8°, III+155+59/I+103/II+145/III+17/IV+ +42/V+IV/I=VII+521 стр. Составил *Н. Евдокимов* при содействии *И. П. Белоконского.*

10 2—3, **11** 1—59/I, **12** 1—2; 1—59/I, 38—42 гр, **15** 1—2; 1—59/I, **21** 3—4, 1 гр, **25** 4 гр, **34** 27—31, 25—26 гр; 2—17/IV; 2—33/V, **36** 31—33, **39** 15, 53 гр, **44** 12—13, **45** 33—36, **46** 57—65, **51** 97—155; 2—145/III; 2—17/IV, **53** 27—31 гр, **57** 65—75, 32—34 гр, **58** 75—93, 35—37 гр, **60** 5—11, 7—14 гр, **63** 94—95 гр, **67** 89—93 гр, **80** 36—39, **81** 5—7, 36—39, 2—3 гр, **82** 39—57, 5—6 гр; 36—42/V, **220** и **221** 94—97, **320** 15—27, **321** 15—27, 54—58 гр, **324** 31—33, 7—24 гр, **340** 2—33/V, **612** 11, 46—52 гр, **615** 64—77 гр, **618** 61 гр, **620** 78—83 гр, **621** 84—88 гр, **6143** 62—63 гр.

222/9 Сборник статистических сведений по Орловской губ. Карачевский у. Т. V. Вып. 1-й. Орел, 1889 г. 8°, IV+156 стр. Составлено под редакцией *Евг. Победоносцева.*

05 132—139, **21** 6—36 гр, **25** 22—24 гр, 132—139, **34** 64—73 гр, **39** 45—49 гр, **45** 50—58 гр, **46** 146—156, **56** 87 гр, **57** 74—86 гр, **76** 62—63 гр, **79** 59—61 гр, **81** 25—30 гр, 31—33 гр, 42 гр, 140—142, **82** 146—156, **220** 37—41 гр, **324** 43—44 гр.

223/10 Сборник статистических сведений по Орловской губ. Карачевский у. Т. V. Вып. 2-й и Орел, 1892 г. 8°, II+II/I+121+41/I+136/II+59/III+188/IV+ +313/V+25/VI+38/VII+XIV/II=XVIII+921. Весь текст написан *И. П. Белоконским,* а предисловие подписал *Н. Евдокимов.*

10 и **11** 1—3, **12** 1—3, 18—19, 25 гр; 14—59/III, **13** 3—8, **20** 9—13, **21** 14—15; 14—59/III, **23** 14—15, **25** 62—65, 49 гр, **31** 15, 83—90, **34** 37—45, 39 гр, 43—44 гр; 2—25/VI; 2—38/VII, **35** 46—47, 83—90, **36** 46—47, 93—94, **39** 17—24 гр, **43** и **44** 29, **45** 47—49, 35—37 гр, **46** 58—60, **50** 29—30, **51** 90—121; 1—47/I; 2—188/IV; 2—313/V, **53** 28—29, **55** 51—58, **56** 70—71, **57** 66—70, **58** 72—76, 47—48 гр, **59** 76—79, **60** 16—18, 1—16 гр; 14—59/III, **63** 51, 38 гр, **67** 34—35, **76** 35—36, **80** 48—49, **81** 48—49, 40—41 гр; 14—59/III, **82** 51—58, 42 гр; 14—59/III, **91** 61, **92** 9, **220** и **221** 80—82, **320** и **321** 20—28, **324** 15—18, 1—16 гр, **340** 37—45, 50; 2—25/VI; 2—38/VII, **611** 26—29 гр, **612** 30—34 гр, **615** 19; 2—11, 14—59/III, **618** 32, **620** 49—50, **621** 2—11, 14—53/III, **940** 20—50, **6141** и **6145** 30—31, **6171** 33.

224/11 Сборник статистических сведений по Орловской губ. Болховской у. Т. VI. Вып. 1-й. Орел, 1889 г. 8°, 63+162/I+V=225+V стр. Ред. *Евг. Победоносцев.*

05 2—162/I, **21** 5—33 гр/т А; 1—13 гр/т Б, **25** 21—23 гр, 30—33 гр/т А, **34** 61—69 гр/т А; 24—25 гр/т Б, **42** 39—41 гр/т А, **45** 47—55 гр/т А; 26—29 гр/т Б, **46** 43—45 гр/т Б, **53** 15—20 гр/т Б, **57** 70—82 гр/т А, **58** 46—52 гр/т Б, **76** 59—60 гр/т А, **79** 56—58 гр/т А, **80** 30—36 гр/т Б, **81** 24—29 гр/т А, 14 гр, 30 гр; 35—37 гр/т Б, **82** 38—42 гр/т Б, **220** 34—38 гр/т А, **324** 42—46 гр/т А.

225/12 Сборник статистических сведений по Орловской губ. Болховской у. Т. VI. Вып. 2-й. Орел, 1892 г. 8°, II + III/I + 236 + 83/I + 149/II + 118/III + + 327/IV + 32/V = V + 945 стр. Составили: *Н. Евдокимов, И. П. Белоконский* и *А. Г. Сколковский.*

10 12, **11** 1—3, **12** 7—11, 16—25 гр, 46—48, **13** 3—7, **14** 7, **20** 13—41, **21** 41—43, **25** 186—189, **34** 125—132; 2—32/V, **35** 132—140, 196—202, **36** 132—140, **39** 13—15 гр, **42** 86—92, **43** и **44** 118—121, **45** 100—108, **46** 163—168, **51** 203—236; 1—83/II; 2—118/III; 2—327/IV, **53** 121—122, **57** 171—177, **58** 177—186, **59** 168—171, **60** 43—45, 1—12 гр, **63** 100, 62 гр, **65** 95, **67** 96, **76** 111—113, **78** 111, **82** 141—162, **91** и **92** 11—12, **220** 96—100, 189—195, **221** 189—195, **320** и **321** 49—85, **324** 43—45, 1—12 гр, **340** 125—132; 2—32/V, **610** 46—48, 113—114, **612** 113—114, 26—34 гр, **615** 35—50 гр, **618** 114—117, **620** 51 гр, 61 гр, **621** 52—60 гр, **712** 108—110, **940** и **950** 124—125, **6140** 122—124, **6171** 92—95.

226/13 Сборник статистических сведений по Орловской губ. Т. VII. Дмитровский у. Вып. 1-й. Крестьянское хозяйство. Пообщинные таблицы. Орел, 1894 г. 8°, 211 стр. Губернская земская управа.

12 38—42 гр/т Б, **21** 5—38 гр/т А, **25** 26—28 гр, 35—38 гр/т А, **34** 75—90 гр/т Б; т Г—118—166 стр, **39** 2—37 гр/т Б, **42** 46—50 гр/т А, **43** и **44** 62—67 гр/т А, **45** 51—59 гр/т А, **53** 43—47 гр/т Б, **56** 84 гр/т А, **57** 68—83 гр/т А, **60** 2—37 гр/т Б, **76** 60—61 гр/т А, **81** 29—34 гр/т А, **220** 39—45 гр/т А, **324** 2—37 гр/т Б, **340** 75—90 гр/т Б; т Г—118—166 стр, **611** 48—50 гр/т Б, **612** 52—59 гр/т Б, **615** 65—70 гр/т Б, **618** 51 гр/т Б, **621** 71—74/т Б, **6143** 60—64 гр/т Б.

227/14 Сборник статистических сведений по Орловской губ. Севский у. Т. IX. Вып. 1-й. Сценочно-экономические таблицы Орел, 1897 г. 8°, 85 + 186/I + + 34/II + 14/III + III = 319 + III стр. Разработка материала под руководством *С. М Блеклова.*

05 125—165/I, **12** 74—77, 21—26 гр/т I; 2—14/III, **21** 6—51 гр/т II; 180—181/I; 2—14/III, **25** 28—30 гр, 34—39 гр/т II, **31** 74—77, 82—85, **34** 44—66; 89—92 гр, 132—146 гр/т II; 2—14/III, **35** 67—72, **39** 77—79 гр/т II, **42** 61—65 гр/т II, **43** и **44** 123—131 гр/т II, **45** 102—112 гр т II; 2—14/III, **46** 171—173 гр/т II, **51** 2—34/II, **53** 93—96 гр/т II; 2—14/III, **55** 166—178/I; 162—170 гр/т II, **56** 200 гр/т II, **57** 192—199 гр/т II, **58** 174—191 гр/т II, **59** 179—184/I, **60** 4—20 гр/т I, 74—77, 82—85; 2—14/III, **63** 147—148 гр/т II, **76** 113—114 гр/т II, **79** 185/I, **80** 115—122 гр/т II; 2—14/III, **81** 31—36 гр, 97 гр, 115 гр, 120—122 гр/т II; 186/I; 2—14/III, **82** 162—170/т II; 166—178/I, **220** 52—60 гр/т II, **221** 182—183/I, **324** 4—20 гр/т I; 74—77, 82—85; 66—101 гр/т II; 2—44/III, **340** 44—66, **611** 27—30 гр/т I; 2—14/III, **612** 33—41 гр/т I; 149—161 гр/т II; 2—14/III, **615** 42—52/т I; 2—14/III, **618** 31—32 гр/т I; 2—14/III, **621** 53—56 гр/т I, **6143** 2—14/III.

228/15 Свод данных о числе кустарей и ремесленников в волостях и уездах Орловской губ. по отдельным производствам в 1913 г. 8°, XLVII + 381 стр. С отчетом губернской земской управы очередному собранию.

01, 55 и 82 I—XLVII, **55 и 82** 1—381.

229/16 Очерк 17-летней деятельности взаимного земского страхования от огня строений в Орловской губ. 1884 г. 8°, 30 стр. и 6 складных таблиц.

48 и 88 1—30 и 6 складных таблиц.

230/17 Материалы по статистике взаимного земского от огня страхования Орловской губ. Данные по добровольному страхованию построек за 9 летие 1894—1902 г.г. Орел, 1905 г. 4°, X + 264 стр. Руководил разработкой *А. А. Королев,* а ранее *С. А. Малиновский.*

01 V—X, **48 и 88** 1—264.

231/18 Материалы по статистике взаимного земского от огня страхования Орловской губ. Вып. 2-й. Очерк добровольного страхо ания построек за 9-летие 1894—1902 г г. и основания тарификации построек. Орел, 1905 г. 8°, V+176 стр. *А. А. Королев.*

48 и 88 1—176.

232/19 Материалы по статистике взаимного земского от огня страхования Орловской губ. Вып. 3 й. Добровольное страхование движимых имуществ за 9-летие 1894 - 1902 г.г. Орел, 1906 г. 8°, XXVI+192 стр. *А. А. Королев.*

48 и 88 I—XXVI, 1—192.

233/20 Статистическое бюро по коноплеводству при земском товариществе в г. Орле. Статистические сведения о культуре конопли и разных производств из ее волокна, собранные по 1 августа 1916 г. Орел. 1916 г., in folio, 25 стр.

6171 1—25.

234/21 Народное продовольствие в Орловской губ. в земский период (к 25-летию земских учреждений). Чернигов, 1892 г. 8°, 162 стр. Составил *И. П. Белоконский.*

59 и 88 1—162.

235/22 Сборн к статистический и материалов по начальному народному образованию в Орловской губ. за 1894/95 учебн. год. Орел, 1897 г. 8°, XI+189+ +95/I+505/II+168/III=XI+957 стр. Статистический отдел Орловской губернской земской управы.

01 VI—XI, 161—168/III, 220 14—54; 2—25/I; 504—505/II, 221 1—189; 1—95/I; 1—505/II; 1—168/III, 223 125—134; 84—87, 94—95/I; 430—442/II.

236/23 Об'яснительная запи ска заведующего статистическим отделением Орловской губернской земской управы об основаниях оценочных работ по закону 8 июня 1893 г. Орел 1898 г. 8°, 65 стр. Составил *Н. А. Михайловский.*

04 1—65.

237/24 Материалы к оценке земель Орловской губ. Кромской у. Вып. II. Свод экономических данных по крестьянскому хозяйству. Орел, 1904 г. 8°, 111 стр. Составил *М. В. Бахирев* под руководством *князя В. А. Оболенского.*

05 70—111, 06 55—68, 21 1—25 гр, 25 22—25 гр, 34 74—77 гр, 39 70—71 гр, 45 44—59 гр, 55 39—43 гр, 60 62—68 гр, 80 53—59 гр, 78—87 гр, 81 17—19 гр, 53 гр, 58—59 гр, 82 39—43 гр, 220 26—29 гр, 324 60—73 гр, 621 92—95 гр, 6143 78—91 гр.

238/25 Материалы к оценке земель Орловской губ. Кромской у. Вып. III. Оценка земельных угодий. Орел, 1903 г. 8°, VI+187+49/I=VI+236 стр. Руководитель работами и редактор *князь В. Оболенский.*; составители отдельных глав: *И. В. Сладковский, Н. К. Корде, А. М. Залесский-Корсак, Н. Ф. Казанский, П. А. Блинов, Е. Н. Колышкевич* и *И. К. Фрейберг.*

12 1—10; 2—28/I, 34 125—128, 166—172, 50 1—6; 2—28, 45/I, 53 73—76, 80—84, 63 161—162, 67 173—187; 48—49/I, 83 61—66, 80—84, 116—120, 142—148, 340 70—72, 125—128, 154—155, 166—172, 521 66—70, 85—88; 45/I, 522 121—124, 524 162—166, 527 142, 148, 150—160, 611 73—76, 612 10—14, 76—77; 29/I, 613 142—148; 43—44/I, 615 21—40, 149—150; 30—39/I, 618 14—18, 78—79, 620 89—111, 621 89—111; 46—47/I, 622 116—121, 630 129—136, 940 40—61, 111—116, 136—142; 40—42/I, 6140 79—80, 6141 20—21, 6143 19—20.

239/26 Материалы по оценке земель Орловской г. Дмитровский у. Оценка земельных угодий. Свод экономических данных по крестьянскому хозяйству. Орел, 1904 г. 8°, III+II/I+208+99/I=V+307 стр. Составили: *Т. М. Устименко, П. А. Блинов, Н. Ф. Казанский, В. А. Оболенский, Н. С. Каринский, П. Д. Радковский, М. В. Бахирев* и *И. К. Фрейберг.* Редакторы *В. А. Оболенский* и *Н. С. Каринский.*

05 57—84/I, **06** 43—56/I, **10** 1—4, **11** 136—150, **12** 41—45, 136—150, **15** 136—150, **21** 1—25 гр/т А, **25** 22—24 гр/т А, **31** 5—15, 31—35, **34** 207—208, **35** 25—30, 30—39, **39** 16—25; 70—71 гр/т А, **45** 44—59 гр/т А, **50** 66—67, **53** 92—105; 74—77 гр/т А, **55** 30—43 гр/т А, **60** 1—25, 31—35, **63** 202—206, **80** 53—59 гр, 78—87 гр/т А, **81** 17—19 гр, 53 гр, 58—59 гр/т А, **82** 30—43 гр/т А, **83** 92—105, 127—135, 194—196, **220** 25—29 гр/т А, **321** 23—24, **324** 5—7, 16—25, 31—33; 60—73 гр/т А, **340** 207—208, **521** 105—111, **522** 196—197, **524** 202—206, **527** 151—169, **610** 41—45, **612** 54—62, 113, **613** 124—126, **615** 67—79, 114—123, **618** 63—66, **620** 171—189; 92—95 гр/т А, **621** 171—189, 200—201, **622** 193, **630** 151—169, **940** 79—92, 189—193, 198, **6140** 66—67, **6143** 50—54, 88—91 гр/т А, **6171** 151—169.

240/27 Общие основания оценки земельных угодий Орловской губ. Доходность пашни. Орел, 1907 г. 8°, VIII+41+XXVI/I+58/I=XXXIV+99 стр. Составили *А. А. Лютовский* и *И. К. Фрейберг*, редактор заведующий оценочно-статистическим отделом *М. Мацкевич*.

00 и **03** I—VIII, **11** I—XXVI/I, **12** и **50** 1—7; I—XXVI/I, **83** 1—35; 49—58/I, **92** 48/I, **521** 37—41; 40—47/I, **612** 7—11; 1—3/I, **615** 13—23; 8—23/I, **618** 35—36, **940** 23—30; 24—39/I, **6143** 11—13; 4—7/I.

241/28 Общие основания оценки земельных угодий Орловской губ. Доходность сенокосов и выгонов. Орел, 1908 г. 8°, XI+60 стр. Составили *А. А. Лютовский* и *М. Мацкевич*, он же редактор.

03 I—II, 1—3, 37—44, **83** 23—27, 54—55, **522** VII—X, 28—36, 56—60, **524** 37—44, **621** III—VI, 4—17, 47—52, **940** VI—VII, 17—22, 53.

242/29 Общие основания оценки лесных угодий Орловской губ. Орел, 1909 г. 8°, 63 стр. Составили статистик Владимирского губернского земства *А. В. Смирнов* и *В. В. Никольский*. Заведующий оценочно-статистическим отделением *М. Мацкевич*.

04 1—7, 12—50, **92** 7—11, **523** 1—7, 12—56.

243—252 Общие основания оценки лесных угодий Орловской губ. Орел, 1909 г. 8°. Заведующий оценочно-статистическим отделением *М. Мацкевич*.

243/30 Доходность лесов Болховского у. Составил *В. В. Никольский*, 15+18/I=33 стр.

04, 36, 63, 523 и **940** 1—15; 1—18/I.

244/31 Доходность лесов Брянского у. Составил *А. В. Смирнов*, 38+10/I=48 стр.

36, 63, 92 и **523** 1—38; 1—10/I,

245/32 Доходность лесов Дмитровского у. Составил *В. В. Никольский*, 17+17/I=34 стр.

04, 36, 63, 92, 523 и **940** 1—17; 1—17/I.

246/33 Доходность лесов Карачевского у. Составил *А. В. Смирнов*, 17+16/I=33 стр.

36, 63, 92, 523 и **940** 1—17; 1—16/I.

247/34 Доходность лесов Кромского у. Составил *В. В. Никольский*, 15+13/I=28 стр.

04, 36, 63, 523 и **940** 1—15; 1—13/I.

248/35 Доходность лесов Елецкого, Ливенского и Малоархангельского у.у. Составил *В. В. Никольский*, 14+13/I=27 стр.

04, 36, 63, 523 и **940** 1—14; 1—13/I.

249/36 Доходность лесов Мценского у. Составил *В. В. Никольский*, 10+12/I=22 стр.

04, 36, 63, 523 и **940** 1—10; 1—12/I.

250/37 Доходность лесов Севского у. Составил *А. В. Смирнов.* 20+32/I=52 стр.

04, 36, 63, 92, 523 и 940 1—20; 1—32/I.

251/38 Доходность лесов Орловского у. Составил *В. В. Никольский,* 10+13/I=23 стр.

04, 36, 63, 523 и 940 1—10; 1—13/I.

252/39 Доходность лесов Трубчевского у. Составил *А. В. Смирнов,* 24+16/I=40 стр.

36, 63, 92, 523 и 940 1—24; 1—16/I.

253/40 Геологическое исследование Кромского у. Орловской губ. произведенное под руководством *А. А. Иностранцева*, проф. СПБ университета *Н. В. Кудрявцевым* и *Н. А. Соколовым.* СПБ. 1883 г. 8°, 107 стр.

11, 12 только геология, **15** 1—107.

254/41 Материалы к оценке земель Орловской губ. Приложение 1-е. Краткое введение к естественно-научной классификации почв. Изд. Орловск. губерн. земства. Орел, 1903 г., 8°,II+13 стр. Составил *И. К. Фрейберг.*

12 I—II; 1—13.

255—261 Материалы к оценке земель Орловской губ. Почвы. Отчет Орловскому губернскому земству.

255/42 Кромской у. Орел, 1902 г. 8°, III + 116 стр. Составил *И. К. Фрейберг.*

256/43 Дмитровский у. Орел, 1903 г. 8°, II + 106 стр. Составил *И. К. Фрейберг.*

257/44 Карачевский у. Орел, 1904 г. 8°, II + 136 стр. Составил *И. К. Фрейберг* и *Н. Н. Кульдженко.*

258/45 Малоархангельский у. Орел, 1906 г. 8°, III + 107 стр. Составил *М. Г. Румныцкий* под редакцией *И. К. Фрейберга.*

259/46 Почвы водосбора верхнего течения р. Оки в пределах Орловской губ. (уезды Болховской, Мценский и Орловский). Орел, 1908 г. 8°, VI + 298 стр. Составил *И. К. Фрейберг.*

260/47 Почвы водосбора среднего и нижнего течения р. Сосны (уезды Ливенский и Елецкий). Орел, 1908 г. 8°, III + 190 стр. Составил *М. Г. Румныцкий* под редакцией *И. К. Фрейберга.*

261/48 Почвы водосбора верхнего течения р. Десны (Брянский, Трубчевский и Севский у.у.). Орел, 1910 г. 8, IV + 280 стр. Составили *М. Г. Румныцкий* и *И. К. Фрейберг* под редакцией последнего.

Материалы всех этих 7 выпусков соответствуют **11, 12** и **15** рубрикам «Указателя».

262—264 Общие основания оценки недвижимых имуществ Орловской губ. Орел, 1909 г. 8°.

262/49 Г.г. Болхов, Брянск, Дмитровск, Карачев, Кромы, Ливны, Малоархангельск, Мценск, Севск и Трубчевск. II+105+XI/I+187/I=XIII+292 стр. Составил *Л. И. Залыгин* под редакцией *М. Мацкевича.*

263/50 Г. Елец, 45 стр. *Л. И. Залыгин*, редактор *М. Мацкевич.*

264/51 Г. Орел, 69 стр. *Л. И. Залыгин*, редактор *М. Мацкевич.*

Все эти выпуски отнесены к рубрике «Указателя» **04.**

265/52 Общие основания оценки торговых и торгово-промышленных помещений, находящихся в пределах уездов и сельских построек, приносящих доход. Орел. 1909 г. 8°, 21 стр. Оценочно-статистическое отделение Орловской губернской земской управы.

46 1—21.

266/53 Сел.-хоз. обзор по Орловской губ. за 1895 г. Вып. 2-й. Результаты урожая. Орел, 1895 г. 8°, II+226+69/I+109/II=II+404 стр. Под руководством и редакцией *С. Блеклова* и при его участии обзор составляли: *В. К. Руднев, Л. Н. Блинов, С. П. Эйранов, П. Ф. Немолякин, А. В. Пешехонов, Г. П. Михайлов, В. В. Башмачников, В. С. Дубенский* и *И. С. Назаров.*

03 100—109/II, **13** 1—14, **14** 15; 1—3/II, **25** 1—69/I, **34** 125—136, **36** 136; 75/II, **44** 224—225, **59** 137—150, 205—216, **64** 90—93, **65** 87—90, **69** 15—18, **76** 224, **79** 150—171, **82** 186—204, **83** 94—106; 39—51/II, **92** 121—122, **340** 125—136; 71—74/II, **600** 220—223, **612** 92/II, **615** 50—86, 205—216; 9—38, 93—99/II, **621** 29—39; 4—6/II, **712 и 713** 150—171, **940** 106—120; 52—70, 86—89/II, **941** 171—176; 76—85/II, **950** 150—171, **6143** 177—185; 90—91/II, **6145** 39—49; 7—8/II.

267/54 Сел.-хоз. обзор по Орловской губ. за 1896 г. Результаты урожая. Орел, 1897 г. 8°, II+214+136/I=II+350 стр. Составлено *П. Д. Радковским, П. Ф. Немолякиным, Н. В. Аленицыным, С. С. Пересом* и *И. А. Цодиковым.*

03 I; 2—7, 126—136/I, **13** 1—23, **34** 142—153, **36** 153; 115/I, **58** 181—184, **59** 164—181, **64** 79—84, **65** 75—78, **69** 24—37, 159—161, 213—214, **76** 198—204, **79** 188—191, **82** 202—212, **83** 109—123; 78—89/I, **92** 139—141; 110—111/I, **340** 142—153; 112—114/I, **600** 161—163, **615** 37—39, 40—53, 85—108, 157—159; 20—77/I, **621** 54—65; 12—15/I, **712 и 713** 184—188, **940** 65—66, 124—139, 189; 18—19, 90—109, 122—125/I, **941** 191—197; 118—121/I, **6143** 40—53, 154—157; 8—11, 116—117/I, **6145** 66—74; 16—17/I, **6146** 2—7/I, **6171** 103—105.

268/55 Орловская губ. в сел.-хоз. отношении за 1887 г. Москва, 1887 г. 8°, 240 стр. Редактор *Е. Победоносцев*, составители обзора *В. Н. Панков* и *В. И. Серебряков.*

03 III—IV, 235—240, **13** 1—9, 89—93, 234, **14** 215—233, **34** 59—63, **59** 71—79, **64 и 65** 22—27, **69** 186—214, **82** 79—85, **83** 30—41, 104—106, 142—152, **340** 59—63, 106—108, 156—161, **600** 177—185, **612** 49—59, **615** 9—20, 31—38, 115—141, **621** 20—22, 94—103, **712 и 713** 62—68, **940** 47—49, 170—177, **941** 174—177, **950** 68—71, **6143** 27—31, 161—170, **6144** 38—47, **6145** 108—115.

269/56 Сел.-хоз. обзор Орловской губ. за 1887—88 гг. Орел, 1888 г. 8°, XIV+94+143/I+64/II=XIV+301 стр. Редактор *Евг. Победоносцев;* обзор составлен *И. П. Белоконским, М. М. Дубенским, Н. А. Богородским, В. Н. Попковым* и *Е. А. Казачинским.* Очерк хозяйства *Д. Е. Козина* составлен им самим.

01 62—64/II, **03** I—XIV; 49—61/II, **13** 1—16; 3—9/I, **14** 9—16/I, **34** 57—61; 67, 78—83/I, **51** 3—48/II, **59** 70—94, **64 и 65** 25—31; 64—66/I, **69** 16—19/I, **79** 62—64, **82** 105, 108—119/I, **83** 34—35; 30—33, 66, 68—77/I, **340** 57—61; 34—35, 67, 78—83/I, **600** 121—143/I, **615** 17—24, 36—39; 39—64, 83—91/I, **621** 19—29/I, **712 и 713** 65—69, **940** 48, 65; 94—100, 104, 106—107/I, **941** 104, 106—107/I, **950** 91—94, 101—104/I, **6143** 31—34, 49—57; 83—91/I, **6144** 39—47, **6145** 35—38/I.

270/57 Орловская губ. в сел.-хоз. отношении за 1889 г. Орел, 1890 г. 8°, III+III/I+190+11/II+11/I+VIII/III=XIV+212 стр. Обзор составлен *И. П. Белоконским* при участии *Ф. А. Короткого* и *Н. А. Евдокимова.*

03 I—III/I, **13** 1—44, **14** 45—53, **34** 113—117, **59** 132—141, **64 и 65** 54—57, **83** 60—62, 69—70, 75—76, 79, 99, 110—111, 118—121, **340** 113—117, **600** 142—190, **615** 58—60, 63—67, 76—79, 86—95, **621** 103—107, 109, **712 и 713** 122—127, **940** 96—97, 100—101, 107—108, **941** 128—131, **950** 122—127, **6143** 68, 80—85, **6144** 71—75.

271/58 Орловская губ. в сел.-хоз. отношении за 1890 г. Орел, 1890 г. 8°, II+71+74/I+V/I=VII+145 стр. Составили *Н. А. Евдокимов* при участии *Ф. А. Короткого* и *П. Ф. Немолякина.*

03 I—II, I—V, **13** 1—71, **36** 37—41/I, **59** 25—28/I, **64** и **65** 1—3/I, **79** 44/I, **83** 18, 20—22/I, **340** 37—41/I, **600** 56—74/I, **615** 5—7/I, **621** 3—5/I, **712** 44—47, 50—51/I, **713** 50—51/I, **940** 31—35, 48—49/I, **941** 52—55/I, **950** 18—19, 23—25, 28—29, 42—43/I, **6143** 7—11/I, **6144** 11—17/I.

272/59 Орловская губ. в сел.-хоз. отношении за 1890—91 гг. Орел, 1892 г. 8°, II+110+93/I+V/I=VII/+203 стр. Составлено *Н. Н. Ливановым, Ф. А. Коротким* и *В. В. Салатко;* предисловие подписал *Н. Евдокимов.*

03 I; I—V/I, **13** 1—16; 1—4/I, **14** 38—47, **24** 81—84/I, **25** 73—80/I, **36** 47—50/I, **58** 85—90/I, **59** 31—47/I, **64** и **65** 17—23; 4—8/I, **79** 62—65/I, **82** 106—110; 67—73/I, **83** 35, 74—83; 29—31/I, **221** 90—92/I, **340** 34, 37, 97—103; 47—50/I, **600** 84—85/I, **615** 50—73, 89—96; 11—17/I, **621** 23—34; 8—11/I, **712** и **713** 51—53/I, **940** 84—87; 25, 43—46, 53—55/I, **941** 104—105; 56—61/I, **950** 31—47, 55—56/I, **6143** 89—96; 17—23/I, **6144** 23—31/I, **6145** 47—50.

273/60 Урожай 1891 г. по Орловской губ. и его последствия. Орел, 1892 г. 8°, IV+238+XVIII/I=XXII+238 стр. Составили *И. П. Белоконский, В. В. Салатко* и *Н. Евдокимов.*

03 I—IV; I—XVIII/I, **25** 83—86, **29** 204—213, **34** 40—48, **42** 86—91, **55** 142—154, **57** 227—231, **58** 154—158, **59** 92—138, 163—204, **81** 58—82, **82** 58—82, 142—154, 159—163, **83** 142—154, **88** 163—204, **221** 213—216, **340** 40—48, **600** 92—138, 231—238, **615** 1—15, **618** 48—58, **621** 16—19, **712** 216—227, **940** 16—19, 86—91, 138—142, **6143** и **6144** 19—40.

274/61 Орловская губ. Зима и весна 1892—93 гг. Вып. I-й. Виды на урожай и состояние скота (до 1 июня 1893 г.). Орел, 1893 г. 8°, VII+XI/I+68+II/II=XX+68 стр. Составили *А. В. Созонов, И. П. Белоконский* и *Г. П. Клинг.* Редактор *В. А. Остафьев.*

03 I—II; I—XI/I; I—II/II, **13** III—IV; 1—17, **79** IV—V, **615** V—VII; 18—35, 51—68, **712** IV; 36—50, **713** 36—50, **6143** 51—68.

275/62 Орловская губ. Вып. 2-й. Лето и начало осени 1893 г. (до 1 сентября). **Урожай трав и хлебов.** Орел, 1893 г. 8°, VIII+93+IX/I=XVII+93 стр. Составил *И. С. Иванов;* заведующий бюро *В. А. Остафьев.*

03 III—IV; I—IX/I, **13** V—VI; 1—4, 7—11, 14—20, **14** 5—6, 11—13, 20—22, **64** и **65** 59—61, 75—77, **615** VII—VIII, 50—58, 67—75, 80—93, **621** VII, 23—45, **6145** 46—50, 62—67, 77—81.

276/63 Сел.-хоз. обзор по Орловской губ. за 1894 г. Вып. 1-й. Виды на урожай. Орел, 1894 г. 8°, II+37 стр. Составил *С. Блеклов.*

03 I—II, 31—37, **13** 1—10, **83** 29—30, **615** 10—26, **621** 26—29, **6143** 17—26.

277/64 Сел.-хоз. обзор Орловской губ. за 1894 г. Вып. 2-й. Результаты урожая. Орел, 1894 г. 8°, III+232 стр. Обзор составлен: *И. С. Назаровым, В. С. Дубенским, А. П. Маклецовым, И. Н. Новицким, И. П. Белоконским* и *С. Блекловым,* он-же заведующий статистическим отделением.

03 I—II, 225—232, **13** 1—8, **14** 8—9, **34** 139—147, **36** 147—148, **59** 149—157, 161—176, **64** и **65** 104—107, **69** 10—22, **82** 188—199, **83** 31—35, 107—125, 184—188, **92** 152, **340** 139—147, **600** 200—213, **615** 47—103, **621** 22—31, **712** 157—158, **940** 35, 126—138, 153, 157—158, 160, 162—163, 172—175, **941** 164—171, **950** 149—157, 159—160, 161—176, **6143** 177—184, **6145** 35—47.

278/65 Сел.-хоз. обзор за десятилетие 1886—1895 гг. Орел, 1899 г. 4°, 139+185/I+57/II=381. Статистическое отделение Орловской губернской земской управы.

00 8—10, **03** 13—15, **030** 10—12; 3—39/II, **10** и **11** 1—2, **12** 1—2, 3—4, **13** 2—3, 17—20; 2—25/I, **14** 20—21, **15** 4, **21** 4—5, **31** 5, **34** 114—129, **45** 6, **50** 7—8, **64** и **65** 5—6, **67** 4, **69** 22—24, **72** и **82** 6, **83** 102—114; 126—159/I, **91** 6, **92** 6—7, **98** 6, **324** 5, **340** 6, 114—129; 160—165/I, **521** 70—74, **522** 79—80, **615** 30—31, 35—74; 54—105/I, **621** 34—35, 74—80; 50—53, 106—109/I, **712** и **713** 129—133, **940** 81—102, 139; 110—125/I, **941** 133—139; 166—185/I, **6143** 25—27, 29—30, 31—34, 39—43, 45, 49—55; 26—47/I, **6145** 27—29, 31.

279/66 Сел.-хоз. обзор по Орловской губ. за 1897 г. Орел, 1897 г. 8°, 222+145/I+VIII=367+VIII стр. Составили обзор: *Н. В. Аленицын, П. Ф. Немолякин, Н. Ф. Николаевский, Л. А. Шлыков* и *П. Д. Радковский*, он-же и редактор.

03 135—145/I, **13** 3—10; 2—5/I, **14** 10—13, **34** 144—148, **36** 144; 75/I, **58** 93—104; 41/I, **59** 78—91, 214—222, **64** и **65** 167—174, **69** 13—19, **76** 70—77, **79** 111—112, **82** 154—166, **83** 54—70, 154—166; 29—40/I, **92** 132—134; 70—71/I, **340** 134—144; 72—74/I, **612** 131/I, **615** 20—22, 28—30, 34—35, 175—214; 80—134/I, **621** 35—46, **712** 104—110, **713** 104—110; 2—5/I, **940** 46, 92, 107, 110—111, 117—132; 46—69, 78—79/I, **941** 113—117; 42—45/I, **950** 112—113, **6143** 23—28, 148—154; 76—77/I, **6144** 30—33, **6145** 46—54, **6146** 6—28/I.

280/67 Сел.-хоз. обзор по Орловской губ. за 1898 г. Орел, 1899 г. 8°, 131+252/I+48/II=431 стр. Составил *П. Д. Радковский* при участии *Б. Н. Челюсткина*.

03 252/I; 25—48/II, **13** 1—18; 2—7/I; 16—21/II, **14** 3—16/II, **34** 97—108; 149—161/I, **36** 162—165/I, **58** 71—75, **59** 64—71, 115—131, **64** 114—115; 244/I, **65** 114—115; 166/I, **69** 18—26, **76** 60—64, **78** 79—87; 168—199/I, **82** 110—114; 245/I, **83** 52—59; 64—87/I, **92** 95—96; 246—247/I, **340** 97—108; 149—161/I, **615** 26—39, 115—131; 34—40, 88—138/I, **616** 45—49, **621** 40—45; 41—53/I, **712** 201/I, **713** 75—78; 167/I, **940** 45, 88—95; 200—243, 248/I, **941** 79—87; 168—199/I, **950** 75—78, **6141** 8—10/I, **6143** 109—110; 11—33, 249—251/I, **6145** 45—51; 54—63, 139—141/I.

281/68 Сел.-хоз. обзор по Орловской губ. за 1899 г. Вып. 1-й (весна). Орел, 1899 г. 8°, 27+30/I+81/II+39/III=177 стр. Составил *П. Д. Радковский*.

13 1; 3—6/I; 2—27/III, **14** 28/III, **59** 5—6; 20—21/I, **64** и **65** 4; 17—19/I, **69** 7—8, 13—14/I, **79** 6—7; 25—26/I, **82** 21; 29—32/III, **83** 17—20; 17—27/II, **92** 60—61/II, **340** 16—17; 28—30/I; 28—35/II, **600** 14—16/I, **615** 1—4; 6—12/I; 4—15/II, **621** 4—5; 20/I; 16/II, **712** 6—7, **713** 6—7; 24/I; 36—39/II, **940** 8—16, 21—27; 56—59, 62—81/II, **941** 40—55/II, **950** 22—24, 26—27/I, **6143** 1—3, 2—10/II, **6144** 12—13/I.

282/69 Сел.-хоз. обзор по Орловской губ. за 1899 г. Вып. 2-й (осень). Орел, 1899 г. 8°, 20+55/I+131/II+15/III=221 стр. Составил *П. Д. Радковский*.

03 115/II; 11—15/III, **13** 1; 3/I; 2—9/II; 2—9/III, **14** 10/III, **36** 12—13; 77—80/II, **58** 12; 29—32/I, **64** 5—6; 16/I; 54—55/II, **65** 5—6; 16/I; 51—53/II, **69** 2; 4—11/I, **76** 10—11; 23—26/I, **82** 11; 26—28/I; 81/II, **83** 18—20; 49—55/I; 58—70/II, **92** 18; 48—49/I, **340** 11; 71—76/II, **612** 44—45/II, **615** 6—9; 16—22/I; 16—43, 46—49, 116—131/II, **621** 3—4; 11—14, 48/I; 10—13/II, **940** 14—18; 37—47/I; 56, 98—114/II, **941** 13; 33—36/I; 82—97/II, **6143** 9—10; 23/I; 14—15, 57/II, **6145** 4—5, 14—15/I; 50/II.

283/70 Сел.-хоз. обзор по Орловской губ. за 1900 г. Вып. 1-й (зима и весна). Орел, 1900 г. 8°, 44 + 88 / I + 31 / II = 163 стр. Составил *П. Д. Радковский.*

03 22—31/II, **13** 2—5/II, **55** 34—35; 6—9/II, **59** 8—12, **64** и **65** 7. **69** 6, **82** 34—35; 6—9/II, **83** 29—31; 3—10/I, **91** 10—21/II, **340** 31—33; 11—18/I, **615** 6—7; 2—5/II, **621** 7, **712** 18—21, **940** 26—28, 35—44; 2, 19, 28—88/I, **941** 21—25; 20—27/I, **950** 12—18, **6143** 1—5, **6144** 5—6.

284/71 Сел.-хоз. обзор по Орловской губ. за 1901 г. Орел, 1903 г. 8°, II + 21 + 167 / I + 28 / II = II + 216 стр. Составил *Н. С. Каринский* и князь *В. Оболенский.*

83 50—74/I, **92** 21/I, **340** 75—77/I, **521** 4—6, **612** 7—21, **615** 1—4; 4—8, 82—117/I, **621** 9—11/I, **713** 2—3/I, **940** 12—20, 22—49, 78—80. 118—167/I.

285/72 Сел.-хоз. обзор по Орловской губ. за 1902 г. Орел, 1903 г. 8°, 7 + 189/I = 196 стр. Составители *В. А. Оболенский, М. В. Бахирев* и *П. Д. Радковский.*

13 и **69** 1—5, **83** 5—6; 60—90/I, **340** 91—93/I, **615** 1—5; 4—7, 98—133, 184—189/I, **621** 2—3, 8—11/I, **940** 6—7; 12—59, 94—96. 134—181/I.

286/73 Сел.-хоз. обзор по Орловской губ. за 1903 г. Орел, 1904 г. 8°, 7 + 353 / I = 360 стр. Составлено *П. Д. Радковским;* заведующий оценочно-статистическим отделением *М. П. Мацкевич.*

13 1—5, **83** 6; 66—96/I, **92** 28—29/I, **340** 97—99/I, **615** 1—5; 4—9. 104—139, 348—353/I, **621** 2—3, 10—15/I, **940** 7; 16—27, 100—102. 142—345/1.

287/74 Сел.-хоз. обзор по Орловской губ. за 1904 г. Орел, 1906 г. 8°. 6 + 349/I = 355 стр. Составлено под руководством *П. Д. Радковского;* заведующий оценочно-статистическим отделением *М. Мацкевич.*

13 1—5, **83** 5; 94—124/I, **92** 24—25/I, **340** 125—127/I, **615** 1—5; 4—7, 132—349/I, **621** 1—5; 2—3, 8—11/I, **940** 6; 12—23, 26—93. 128—130/I.

288/75 Сел.-хоз. обзор по Орловской губ. за 1905—1909 гг. Орел, 1911 г. 8°, II + 46 + 225/I = II + 271 стр. Составил *А. А. Лютовский*; заведующий оценочно-статистическим отделением *М. Мацкевич.*

03 I—II, **12** 1—21/I, **50** 1—21, 25—68/I, **83** 41—46; 167—203. 223—225/I, **615** 1—24; 25—68/I, **621** 25—27; 204—207/I, **940** 28—40; 69—166, 208—222/I.

289/76 Сел.-хоз. обзор по Орловской губ. за 1910 г. Орел, 1911 г. 8°, 34 + 75 / I = 109 стр. Составил *А. А. Лютовский*; заведующий оценочно-статистическим отделением *М. Мацкевич.*

83 34, 51—75/I, **615** 1—4, 12—29; 1—24/I, **621** 30—31; 25—27/1, **940** 31—34; 28—50/I, **6143** и **6145** 1—4.

290/77 Сел.-хоз. обзор по Орловской губ. за 1911 г. Орел, 1912 г. 8°, 24 + 146 / I = 270 стр. Составил *А. А. Лютовский*; заведующий оценочно-статистическим отделением *Арк. Смирнов.*

69 1—6, **83** 23—24; 97—128, 131—132/I, **92** 129—130, 136/I, **340** 137—142/I, **612** 8/I, **615** 1—19; 9—31, 134—135/I, **621** 19—21; 32—35/I, **940** 21—23; 36—96/I, **941** 143—146/I, **6143** и **6145** 1—6.

291/78 Сел.-хоз. по Орловской губ. за 1913 г. Орел, 1915 г. 8°, III + 262 стр. Составил сотрудник оценочно-статистического отделения *П. Лютер.*

03 III, **83** 33—35, 212—252, **92** 257, **340** 258, **612** 46, **615** 1—29, 47—85, 253—256, **621** 29, 86—91, **940** 29—33, 92—211, **941** 259—262, **6143** 1—9.

292—293 Состояние хлебов и трав в Орловской губ. в 1915 г.

292/79 Бюллетень № 1—по 1 июня, 8°, 11 стр.
615 1—4, 6—9, **621** 4, 10—11.

293/80 Бюллетень № 2—к 1 июля, 8°, 11 стр.
615 1—3, 6—9, **621** 3—4, 10—11.

294/81 Посевная площадь и валовой сбор хлебов по Орловской губернии в 1911 г. Орел, 1911 г. 8°, II+8+37/I=II+45 стр. Составил *А. А. Лютовский;* заведующий оценочно-статистическим отделением *М. Мацкевич.*
03 I—II, 1—6, **324** 8/I, **615** 6—8; 9—37/I.

6. Пензенская губерния.

295/1 Итоги оценочно-статистического исследования Пензенской губ. Серия I. Оценка торгово-промышленных заведений. Часть I, II и III: 1) Методологическая. 2) Выводы оценочных норм. 3) Опросные программы и оценочные таблицы. Пенза, 1913 г. 8°, III+Va+112+168/I=VIII+280 стр. Составил *Л. П. Быханов* под редакцией *В. Г. Громана.*
04 Ia—Va, 3—13, **46** и **98** 14—112; 2—168/I.

296/2 Серия II. Оценка городских недвижимых имуществ. Часть I и II: 1) Методологическая. 2) Выводы оценочных норм. Пенза, 1913 г. 8°, V+IIIa+ +110+103/I+61/II+6/III=VIII+280 стр. Составил *И. Н. Ратенек* под редакцией *В. Г. Громана.*
04 Ia—IIIa, 1—110; 1—103/I; 1—61/II; 1—6/III.

297/3 Об'яснительная записка губернской земской управы по сборнику оценочных выводов и норм доходности городских недвижимых имуществ г. Пензы. Пенза, 1913 г. 8°, 35 стр.
04 1—35.

298/4 Серия III. Исследование земельных имуществ. Часть II. Подворная перепись крестьянского хозяйства. Вып. 1-й. Керенский уезд. Пенза, 1913 г. 8°, X + 118 стр. Обработано *Г. В. Шубом* под руководством *В. Г. Громана* и *Я. В. Бляхера.*
01 I—VII и прилож., **02** I—VII, **21** 9—35 гр, **24** 25—35 гр, 120 гр, **25** 14—18 гр, 111—115, **39** 131—134 гр, **45** 91—104 гр, **46** 110—118 гр, **80** 95—104 гр, 135—137 гр, **81** 42 гр, 91 гр, 95 гр, 100 гр, 135 гр, **82** 105—109 гр, 138—139 гр, **220** 36—41 гр, 110, **324** 42—90 гр, 124—130 гр.

299/5 Серия III. Исследование земельных имуществ. Часть II. Подворная перепись крестьянского хозяйства. Вып. 2-й. Чембарский уезд. Пенза, 1913 г. 8°, X + 195 стр. Обработано *Г. В. Шубом* под руководством *В. Г. Громана* и *Я. В. Бляхера.*
01 I—VIII и прилож. **02** I—VIII, **21** 9—35 гр, **24** 24—35 гр, 120 гр, **25** 14—18 гр, 185—192, **39** 131—134 гр, **45** 91—104 гр, **46** 110—118 гр, **80** 95—104 гр, 135—137 гр, **81** 42 гр, 91 гр, 95 гр, 100 гр, 135 гр, **82** 105—109 гр, 138—139 гр, **220** 36—41 гр, 184, **324** 42—90 гр, 124—130 гр.

300/6 Серия III. Исследование земельных имуществ. Часть II. Подворная перепись крестьянского хозяйства. Вып. 3-й. Краснослободский уезд. Пенза, 1913 г. 8°, X+191 стр. Обработано *Г. В. Шубом* под редакцией *В. Г. Громана* и *Я. В. Бляхера.*
01 I—VIII и прилож. **02** I—VIII, **21** 9—35 гр, **24** 24—29 гр, 120 гр, **25** 14—18 гр, 181—187, **39** 131—134 гр, **45** 91—104 гр, **46** 110—117 гр, **80** 79—90 гр, 95—104 гр, 135—137 гр, **81** 42 гр, 91 гр, 95 гр, 100 гр, 135 гр, **82** 105—109 гр, 118 гр, 138—139 гр, **220** 36—41 гр, 180, **324** 42—90 гр, 124—130 гр.

301/7 Серия III. Исследование земельных имуществ. Часть II. Подворная перепись крестьянского хозяйства. Вып. 4-й. Наровчатский уезд. Пенза, 1913 г. 8°, X+124 стр. Обработано *Г. В. Шубом* под руководством *В. Г. Громана* и *Я. В. Бляхера*.

01 I—VIII и прилож., **02** I—VIII, **21** 9—35 гр, 121—122 гр, **24** 24—29 гр, 120 гр, **25** 14—18 гр, **39** 131—134 гр, **45** 91—104 гр, **46** 110—117 гр, **80** 95—99 гр, 135—137 гр, **81** 42 гр, 91 гр, 95 гр, 100 гр, 135 гр, **82** 105—109 гр, 118 гр, 138—139 гр, **220** 36—41 гр, **324** 42—90 гр, 124—130 гр.

302/8 Серия III. Исследование земельных имуществ. Часть II. Подворная перепись крестьянского хозяйства. Вып. 5-й. Инсарский уезд. Пенза, 1913 г. 8°, X + 175 стр. Обработано *Г. В. Шубом* под руководством *В. Г. Громана* и *Я. В. Бляхера*.

01 I—VIII и прилож., **02** I—VIII, **21** 9—35 гр, 121—123 гр, **24** 24—29 гр, 120 гр, **25** 14—18 гр, 167—172, **39** 131—134 гр, **45** 91—104 гр, **46** 110—117 гр, **80** 79—90 гр, 95—104 гр, 135—137 гр, **81** 42 гр, 91 гр, 95 гр, 100 гр, 135 гр, **82** 105—109 гр, 118 гр, 138—139 гр, **220** 36—41 гр, 166, **324** 42—90 гр, 124—130 гр.

303/9 Серия III. Исследование земельных имуществ. Часть II. Подворная перепись крестьянского хозяйства. Вып, 6-й. Нижнеломовский уезд. Пенза, 1913 г. 8°, X + 148 стр. Обработал *Г. В. Шуб* под руководством *В. Г. Громана* и *Я. В. Бляхера*.

01 I—VIII и прилож., **02** I—VIII, **21** 9—35 гр, **25** 24—35 гр, 120 гр, **25** 14—18 гр, 140—146, **39** 131—134 гр, **45** 91—104 гр, **46** 110—118 гр. **80** 79—90 гр, 95—104 гр, 124—130 гр, 135—137 гр, **81** 42 гр, 91 гр, 95 гр. 100 гр, 135 гр, **82** 105—109 гр, 138—139 гр, **220** 36—41 гр, 140 гр, **324** 42—90 гр, 124—130 гр.

304/10 Серия III. Исследование земельных имуществ. Часть II. Подворная перепись крестьянского хозяйства. Вып. 7-й. Пензенский у. Пенза, 1913 г., 8°, X+151 стр. Обработано *Г. В. Шубом* под руководством *В. Г. Громана* и *Я. В. Бляхера*.

01 I—VIII и прилож., **02** I—VIII, **21** 9—35 гр, 121—123 гр, **24** 24—29 гр, 120 гр, **25** 14—18 гр, 142—148, **39** 131—134 гр, **45** 91—104 гр, **46** 110—117 гр, **80** 79—90 гр, 95—104 гр, 135—137 гр, **81** 42 гр, 91 гр, 95 гр, 100 гр, 135 гр, **82** 105—109 гр, 118 гр, 138—139 гр, **220** 36—41 гр, **324** 42—90 гр, 124—130 гр.

305/11 Серия III. Исследование земельных имуществ. Часть II. Подворная перепись крестьянского хозяйства. Вып. 8-й. Саранский у. Пенза, 1913 г., 8°, X+156 стр. Обработано *Г. В. Шубом* под руководством *В. Г. Громана* и *Я. В. Бляхера*.

01 I—VIII и прилож., **02** I—VIII, **21** 9—35 гр, 122—123 гр, **24** 24—28 гр, 120 гр, **25** 14—18 гр, 149—154, **39** 131—134 гр, **45** 91—104 гр, **46** 110—117 гр, **80** 79—90 гр, 95—104 гр, 124—130 гр, 135—137 гр, **81** 42 гр, 91 гр, 95 гр, 100 гр, 135 гр, **82** 105—109 гр, 118 гр, 138—139 гр, **220** 36—41 гр, 148, **324** 42—90 гр, 124—130 гр.

306/12 Серия III. Исследование земельных имуществ. Часть II. Подворная перепись крестьянского хозяйства. Вып. 9-й. Городищенский у. Пенза, 1913 г., 8°, X+175 стр. Обработано *Г. В. Шубом* под руководством *В. Г. Громана* и *Я. В. Бляхера*.

01 I—VIII и прилож., **02** I—VIII, **21** 9—35 гр, **24** 24—35 гр, 120 гр, **25** 14—18 гр, 166—172, **39** 131—134 гр, **45** 91—104 гр, **46** 110—118 гр, **80** 79—90 гр, 95—104 гр, 124—130 гр, 135—137 гр, **81** 42 гр, 91 гр, 95 гр, 100 гр, 135 гр, **82** 105—109 гр, 138—139 гр, **220** 36—41 гр, 166 **324** 42—90 гр.

307/13 Серия III. Исследование земельных имуществ. Часть II. Подворная перепись крестьянского хозяйства. Вып. 10-й. Мокшанский у. Пенза 1913 г., 8°, X+150 стр. Обработано *Г. В. Шубом* под руководством *В. Г. Громана* и *Я. В. Бляхера.*

01 I—VIII, прилож., **02** I—VIII, **21** 9—35 гр, **24** 24—35 гр, 120 гр, **25** 14—18 гр, 142—147, **39** 131—134 гр, **45** 91—104 гр, **46** 110—118 гр, **80** 79—90 гр, 95—104 гр, 124—130 гр, 135—137 гр, **81** 42 гр, 91 гр, 95 гр, 100 гр, 135 гр, **82** 105—116 гр, 138—139 гр, **324** 42—90 гр.

308/14 Серия III. Исследование земельных имуществ. Часть II. Подворная перепись крестьянского хозяйства. Вып. 11-й. Погубернские и поуездные итоги. Пенза, 1913 г., 8°, VI+22+21/I=VI+43 стр. Обработано *Г. В. Шубом* под руководством *В. Г. Громана* и *Я. В. Бляхера.*

02 III; 1—3, **21** 3—22; 5—19 гр, 116—118 гр, **24** 20—31 гр, 115 гр, **25** 10—14 гр, **39** 3—22, 126—129 гр, **45** 3—22, 87—100 гр, **46** 106—112 гр, **80** 75—86 гр, 91—100 гр, 119—125 гр, 130—133 гр, **81** 38 гр, 87 гр, 91 гр, 96 гр, 130 гр, **82** 3—22, 101—105 гр, 133—134 гр, **220** 3—22, 32—37 гр, **324** 3—22, 39—86 гр, 119—125 гр.

309/15 С/х обзор Пензенской губ. за 1909—1911 г. Вып. 1-й. Пенза, 1912 г., 8°, 100 стр. Составлено *В. Г. Громаном, К. Ф. Егоровым, Б. Ф. Кржижецким* и *М. А. Горелиным* под общей редакцией *В. Г. Громана* и *Я. В. Бляхера.*

05 3—13, **13** 63—90, **80** 3—13, **83** 91—100, **615** 14—28, 31—90.

310/16 С/х бюллетень 1911 г. Вып. 1-й. Виды на урожай хлебов и трав 1911 г. 8°, 15 стр. Составил *Б. Ф. Кржижецкий* под редак. *В. Г. Громана.*

03 3, **13** 4, **615** 5—15, **621** 7, 12—13.

311/17 С/х бюллетень 1911 г. Вып. 2-й. Предварительные данные об урожае хлебов и трав в 1911 г. 8°, 25+24/I=49 стр. Оценочно-статистическое бюро Пензенской губ. земской управы.

03 3, **615** 4—21, 23—25; 3—24/I, **621** 21—23.

312/18 С/х обзор Пензенской губ. за 1911—1912 г. Пенза, 1913 г., 8°, II+121 стр. Составил *Ф. Е. Термитин* под редакцией *В. Г. Громана.*

13 1—5, 7—8, 10—21, **59** 44—46, **82** 47—48, **83** 55—62, **615** 5—6, 8—10, **13**—14, 17—18, 21—43, **621** 43—44, **712** 49, 54—55, **940** 62—121, **941** 50—54, 67—68, **950** 50—54, **6143** 1—5, 14—15, **6145** 19—21.

313/19 С/х обзор за 1912—1913 г.г. и свод данных текущей статистики за 1909—1913 г.г. (по Пензенской губ.). Пенза, 1914 г., 8°, III+89+47/I=III+136 стр. Составил *Ф. Е. Термитин*, редактор *В. Г. Громан.*

05 1—18, **34** 54—58, **59** 1—18, **83** 45—53; 3—8/I, **340** 54—58; 9—12/I, **615** 19—42, **621** 42—44, **940** 59—65; 14—27, 32—47/I, **941** 63; 26—29, 44—47/I.

314/20 Состояние озимей в Пензенской губ. перед уходом под снег в 1912 г. и по выходе из под снега в 1913 г. Бюллетень № 1, 1913 г., 8°, 18 стр.

03 17—18, **13** 12—14, **69** 6—7, 9—11, **615** 2—9, **6143** 1—2, 14—15.

315—321 Условия произрастания озимых и яровых хлебов и трав в Пензенской губ. и виды на урожай их:

315/21 Бюллетень № 1, 1912 г. (с 1 мая по 1 июня) 8°, 13 стр.

03 1—2, **13** 2—3, **615** 3—10, 13, **621** 10—13.

316/22 Бюллетень № 2, 1912 г. (1—15 июня) 8°, 9 стр.

03 1—2, **13** 2—4, **615** 4—9, **621** 8—9.

317/23 Бюллетень № 3, 1912 г. (с 15 июня по 1 июля) 8°, 13 стр.

03 1—2, **13** 2—3, **615** 3—11, 13, **621** 12—13.

318/24 Бюллетень № 4, 1912 г. (1—15 июля) 8°, 11 стр.
03 1—2, **13** 2—3, **615** 3—11.

319/25 Бюллетень № 5, 1912 г. (15—31 июля) 8°, 11 стр.
03 1—2, **13** 2, **615** 3—11.

320/26 Бюллетень № 4, 1913 г. (15—31 мая) 8°, 8 стр.
13 3—6,**69** 6—7, **615** 1—3, 7—8, **6143** 1—3.

321/27 Бюллетень № 7, 1913 г. (1—15 июля) 8°, 21 стр.
13 1—3, **69** 3—4, 20—21, **615** 4—15, 20—21, **621** 16—18.

322/28 **Арендные цены на землю под озимые 1912 г. и под яровые 1913 г. и движение их с 1910 г.** 8 стр. Оценочно-статистический отдел Пензенской губ. земской управы.
34, **340** 1—8.

323—329 **Базарные цены на с/х продукты и скот по Пензенской губ. в 1913 году.**

323/29 Бюллетень № 1 за апрель 8°, 14 стр.
324/30 » № 3 » июнь 8°, 13 »
325/31 » № 4 » июль 8°, 13 »
326/32 » № 6 » сентябрь 8°, 15 »
327/33 » № 7 » октябрь 8°, 14 »
328/34 » № 8 » ноябрь 8°, 14 »
329/35 » № 9 » декабрь 8°, 14 »

Во всех этих брошюрах имеются данные по **940** и **941** рубрикам «Указателя».

330/36 **Цены на рабочие руки в Пензенской губ.** Весна 1913 г. 8°, 6 стр.
83 1—6.

331/37 **Цены на рабочие руки в Пензенской губ.** Лето 1913 г. 8°, 12 стр.
83 1—12.

332/38 **Цены на рабочие руки и аренду земли под озимые осенью 1913 г. в Пензенской губ.** 8°, 12 стр.
34 8—12, **83** 1—8, **340** 8—12.

333/39 **Санитарное исследование Пензенской губ. I. Статистика населения городов и уездов за 10 лет (1880—1889). II. Движение населения по церковным приходам за 9 лет (1880—1883 и 1887—1891 г.г.)** Пенза, 1893 г. 8°, IV+325 стр. Доктора *В. И. Никольского*. Санитарно-статистическое отделение Пензенской губ. земской управы.
01 I—IV, **10** 1—3, **21** 1—3, 18—69, 88—325, **23** 82—87, **24** 4—5, 18—19, **26** 3—4, 18—19, **39** 6—7, 18—19, **45** 11—15, 18—19, 72—73, **60** 5—6, **82** 16—17, 78—79, **98** 16—17, 74—77, **615** 8—10, 18—19.

334/40 **Поволостные и алфавитные списки населенных мест Пензенской губ.** Пенза, 1914 г. 8°, 8+58/I=66 стр. Составили *М. И. Стрикес* и *Г. В. Шуб*.
01 5—8, **26** 2—26/I.

335/41 **Железно-дорожный грузооборот Пензенской губ. в связи с общеэкономическими данными.** Пенза, 1916 г. 8°, VII+116+21/I=VII+137 стр. Составил *Н. М. Вишневский* под руководством *В. Г. Громана* и при участии *И. Н. Ратенека*.
01 III+IV, 1—3, **95** 1—116; 1—21/I.

336—345 **Предварительные итоги всероссийской с/х и поземельной переписи 1917 г. (В целях продовольствия).** Статистический отдел Пензенского губернского продовольственного комитета.

336/42 Вып. 1-й Городищенский у. Пенза, 1917 г. 8°, IV+61 стр.
337/43 » 2-й Мокшанский у. Пенза, 1917 г. 8°, V+43 стр.
338/44 » 3-й Наровчатский у. Ниж.-Ломов, 1917 г. 8°, IV+31 стр.
339/45 » 4-й Керенский у. Пенза, 1917 г. 8°, IV+43 стр.

340/46 Вып. 5-й Инсарский у. Пенза, 1917 г. 8°, V+55 стр.
341/47 » 6-й Краснослободский у. Пенза, 1917 г. 8°, V+43 стр.
342/48 » 7-й Пензенский у. Пенза, 1917 г. 8°, IV+43 стр.
343/49 » 9-й Саранский у. Пенза, 1918 г. 8°, IV+61 стр.
344/50 » 10-й Чембарский у. Ниж.-Ломов, 1918 г. 8°, IV+67 стр.
345/51 » 11-й Пензенская губ. Поуездные итоги. Пенза, 1917 г. 8°. IV+37+9/I=IV+46 стр.

Во всех этих выпусках имеются данные по следующим рубрикам «Указателя» и на следующих страницах и графах:

01 I—IV, **21** 1—17 гр, **25** 11—13 гр, **43** и **44** 18—27 гр, **45** 31—55, **46** 81—87 гр, **612** 60—80 гр, **620**[1]) 56 гр.

Кроме того в вып. 11-м (по губернии) есть материал по рубрикам: 45 3, 8—9/I, **612** 3—7/I.

346/52 Промыслы в Наровчатском у. Пензенской губ. по исследованию 1912 г. Москва, 8°, X+341 стр. Составил заведующий исследов. кустарных промыслов *И. П. Селивановский*.

55 и **82** I—X, 1—341.

347/53 Краткий отчет о почвенных исследованиях в Мокшанском у. Пензенской губ., произведенных в 1909 г. Саратов, 8°, 36 стр. Составил *Н. Димо*.

12 1—36.

348/54 Отчет оценочного отделения (Пензенской губерн. земской управы) **в 1909—1910 г.г. Часть первая. Работы по изучению естественно-исторических условий губернии.** Пенза, 1910 г. 8°, 48 стр.

12 1—48.

349—359 Труды экспедиций, организованных почвоведом Н. А. Димо для изучения естественно-исторических условий Пензенской губ. Серия I. Геология. Под редакцией *А. Д. Архангельского*. Пензенское губернск. оценочное отделение.

349/55 Вып. I. Мокшанский у. Москва, 1915 г. 8°, 39 стр. Составлен *А. В. Красовским* и *А. В. Рошковским*.

350/56 Вып. II. Нижне-Ломовский у. Моска, 1912 г. 8°, 98 стр. Составлен *А. Д. Архангельским*, *А. В. Красовским* и *А. В. Рошковским*.

351/57 Вып. III. Пензенский у. Москва, 1912 г. 8°, 82 стр. Составлен *Г. Ф. Мирчинком*.

352/58 Вып. IV. Чембарский у. Москва, 1913 г. 8°, 132 стр. Составлен *С. А. Добросым*.

353/59 Вып. V. Наровчатский у. Москва, 1914 г. 8°, 60 стр. Составлен *О. К. Ланге*, *А. В. Рошковским* и *А. Д. Архангельским*.

354/60 Вып. VI. Керенский у. Москва, 1915 г. 8°, 73 стр. Составлен *А. В. Красовским*.

355/61 Вып. VII. Городищенский у. Москва, 1914 г. 8°, 144 стр. Составлен *Г. Ф. Мирчинком*.

356/62 Вып. VIII. Краснослободский у. Москва, 1915 г. 8°, 65 стр. Составлен *О. К. Ланге*.

357/63 Вып. IX. Инсарский у. Москва, 1915 г. 8°, 50 стр. Составлен *О. К. Ланге* и *А. В. Рошковским*.

358/64 Вып. X. Саранский у. Москва, 1915 г. 8°, 57 стр. Составлен *О. К. Ланге*, *Г. Ф. Мирчинком*, *А. В. Рошковским* и *А. Д. Архангельским*.

359/65 Вып. XI. Геологический очерк Пензенской губ. Составлен *А. Д. Архангельским*. Москва, 1916 г. 8°, 234 стр.

Все 11 выпусков отнесены к **12** рубрике «Указателя».

360/66 Климат Пензенской губ. Труды экспедиций, организованных почвоведом Димо для изучения естественно-исторических условий Пензенской губ.

[1]) В 3-м вып. (Наровчатский у.) этой рубрики нет.

Серия 3. Губернские сводки. Вып. 1-й. Москва, 1915 г. 8°, VI+235 стр. Составлено *А. А. Сперанским.*

13 1—235.

361/67 Очерк начального образования в Пензенской губ. по сведениям за 1899—1900 уч. год. Пенза. 1905 г. 8°, 269 стр. Издание Пензенского губернского земства.

221 1—269.

362/68 Статистический обзор начального образования Пензенской губернии за 1913—14 уч. год. Год 1-й. Пенза, 1915 г. 8°, III+52+75/I=III+127 стр. Составил *А. И. Тархов.*

221 I—III, 1—52; 1—75/I.

7. Пермская губерния.

363—373 Список населенных мест Пермской губ. Изд. Пермского губернского земства:

363/ 5 Камышловский у.	Пермь	1908 г.	8°,	55 стр.
364/ 6 Осинский у.	»	»	8°,	105 »
365/ 7 Шадринский у.	»	»	8°,	64 »
366/ 8 Пермский у.	»	»	8°,	209 »
367/ 9 Екатеринбургский у.	»	»	8°,	57 »
368/10 Кунгурский у.	»	1909 г.	8°,	117 »
369/11 Верхотурский у.	»	»	8°,	72 »
370/12 Чердынский у.	»	»	8°,	91 »
371/13 Соликамский у.	»	»	8°,	219 »
372/14 Красноуфимский у.	»	»	8°,	76 »
373/15 Оханский у.	»	»	8°,	267 »

В каждом из этих выпусков, кроме краткого обзора уезда, имеются материалы по **21** и **23** рубрикам «Указателя».

374/16 Свод данных, помещенных в списках населенных мест Пермской губ. изд. 1908—9 г.г., и другие краткие статистические сведения о Пермской губернии. Пермь, 1910 г. 8°, 82 стр. Составлено отделением Пермской губ. земск. управы по распланированию селений; зав. отд. *А. Колотилов.*

15 20—21, **21** 2—14, **23** 22—23, **26** 15—16, **29** 2—14, 46—54, **42** 17—19, **43—45** 24—26, **48** 56—63, **55** 37—43, **58** 32—36, **60** 15—16, **76** 24—26, **82** 64—82, **88** 54—55, **221** 2—14, 44—45, **223** 2—14, **612**, **620** и **621** 24—26.

375/17 Список населенных мест Пермской губернии. Пермь, 1905 г. 8°, VIII+526 стр. Разработано под наблюдением заведующего отделением с/х статистики Пермской губерн. земской управы *И. Бобиным.*

21 2—12 гр, **23** 13 гр, **25** 4 гр, 10—12 гр.

376/18 Список населенных мест Красноуфимского у. Пермской губ. Пермь, 1894 г. 8°, VI+132 стр. Изд. Красноуфимск. уездного земства. Составлен по данным подворной переписи с 1888 по 1891 г.г. под редакцией *Н. Скалозубова.*

21 и **45** 91—121, **57** 70—87, 91—121, **81** 91—121, **91** 89—90, **221** 122—131, **324** 91—121.

377—387 Движение населения Пермской губ. с 1882 по 1901 г.г. Медико-статистическое бюро Пермского губернского земства. Составил заведующий бюро врач *А. Штейнфельд.*

377/19 Часть 1-я. Шадринский у.	Пермь	1903 г.	8°,	78 стр.
378/20 » 2-я. Екатеринбургский у.	»	1906 г.	8°,	77 »
379/21 » 3-я. Ирбитский у.	»	»	8°,	55 »
380/22 » 4-я. Пермский у.	»	»	8°,	57 »

381/23 Часть 5-я. Чердынский у. Пермь 1906 г. 8°, 57 стр.
382/24 » 6-я. Верхотурский у. » » 8°, 65 »
383/25 » 7-я. Камышловский у. » » 8°, 67 »
384/26 » 8 я. Соликамский у. » » 8°, 63 »
385/27 » 9-я. Оханский у. » » 8°, 57 »
386/28 » 10-я. и 11-я Кунгурский и Красноуфимский у. у. Пермь, 1906г. 8°, 103 стр.
387/29 Часть 12-я. Осинский у. Пермь, 1906 г. 8°, 61 стр.
Все материалы этих 12 частей отнесены к **21** рубрике «Указателя».

388/30 **Енапаевская волость** (Красноуфимский у. Пермской губ.). Пермь, 1883 г. 8°, 189 стр. Экономическое исследование *Е. И. Красноперова.*
00 и **01** 1—11, **12** 117—119, **15** 47—100, **21** 11—17, 172—183, 24 17—33, 38—47, **34** и **39** 47—100, **45** 109—116, **48** 169—171, **50** 47—100, **55** 148—158, **57** 158—166, **60** и **67** 47—100, **69** 101—109, **78** 139—145, **79** 120—122, **80** 33—38, **81** 145—147, **82** 148—158, **85** 166—169, **88** 171—172, **320**, **321** и **324** 47—100, **600** 184—189, **610**, **612** и **615** 101—109, **618** 116—117, **621** 119—120, **6141** 122—123, **6145** 124—135.

389/31 **Острожская волость. Статистико-экономическое описание волости Оханского у. Пермской губ.** Сарапуль, 1889 г. 8°, II+135 стр. Составил *Ал. Миропольский.*
01 I—II, **05** 98—135, **10** и **11** 4—6, **12** 6—10, **21** 10—18, 80—95, **25** 21—22, 80—95, **34** 41, **39** 35—40, **45** 22—28, **55** 59—66, **57** 49—54, **58** 54—57, **60** 35—40, **64** 47, **76** 57—59, **82** 21—22, 59—66, **83** 46—47, **220** 18—20, 80—95, **320** и **321** 29—30, **323** 30—35, **324** 35—40, **340** 41, **610** и **612** 41—44, **615** и **940** 48—49, **6145** 44—45.

390/32 **Подворное исследование экономического положения сельского населения Оханского у. Пермск. губ., произведенное в 1890—1891 гг. Вып. 1-й.** Пермь 1896 г. 4°, VIII+209+171/I=VIII+380 стр. Составил *Е. Красноперов* при участии *И. А. Владимирского, Борчанинова, Серебренникова* и *Куницкого.*
01 и **02** I—VIII, **21** 189—200, 1—18 гр, **24** 419 гр, **25** 189—200, 28—29 гр, **34** 189—200, 63—66 гр, **42** 189—200, 77—85 гр, **43** 189—200, 256—275 гр, **44** 189—200, **45** 189—200, 180—200 гр, 206—217 гр, **54** 189—200, 392—418 гр, **55** 358—375 гр, 380—387 гр, **57** 189—200, 348—349 гр, **58** 189—200, 276—347 гр, **59** 206—217 гр, **60** 189—200, 34—37 гр, 53—62 гр, **76** 350—357 гр, **79** 189—200, 232—244 гр, **80** 189—200 183—187 гр, 192—196 гр, **81** 189—200, 183 гр, 192 гр, **82** 189—200 358—375 гр, 380—387 гр, **83** 189—200, 67—76 гр, 376—379 гр, 388—389 гр, **220** 189—200, 19—20 гр, **324** 189—200, 34—37 гр, 53—62 гр, **612** 189—200 38—52 гр, **615** 189—200, 86—136 гр, **618** 189—200, 178—179 гр, **620** 189—200 **621** 189—200, 151—162 гр, **950** 189—200, 218—231 гр, **6144** 137—150 гр.

391/33 **Сборник статистических сведений по Екатеринбургскому у. Пермск. губ. Отдел хозяйственной статистики.** Екатеринбург, 1891 г. 8°, 5+194/I+583/II+ +21/III+87/IV+218/V=1108 стр. Составили *А. В. Комаров* и *П. Н. Зверев*, он же и редактор.
01 1—5, **05** 545—553/II, **10** 1—2/I, **11** 1—2/I; 1—218/V, **12** 2—9/I; 1—218/V, **15** 9—11/I, **21** 44—59/I, 1—32 гр, **25** 180—194/I; 40—42 гр, **31** 13—16/I, **34** 141—150/I; 1—87/IV; 1—218/V, 85—93 гр, **39** 65—86/I, 43—84 гр; 1—218/V, **42** 118—124/I, 135—146 гр, **43** 114—118, 132—133/I, 129—134 гр, **45** 87—95/I, 108—126 гр, **46** 147—149 гр, **50** 11—12, 125—126/I, **53** 133—137/I, 94—101 гр, **55** 158—179/I, 150—168 гр; 1—21/III, **57** 163—182 гр, **60** 66—86/I 43—84 гр; 1—218/V, **63** 101—109/I,

64 131—132/I, **69** 1—218/V, **76** 127—128 гр, **80** 95—101/I, 52—66 гр, 114—126 гр, **81** 45—46, 95—101/I, 52—57 гр, 114—115 гр, 140—141 гр, **82** 158—179/I; 1—21/III, 1—218/V, **220** 59—64/I, 33—39 гр, **320** 17—43/I, **321** 17—43/I; 1—218/V, **324** 13—16, 65—86/I, 43—84 гр, **340** 1—87/IV, **600** 137—141/I, **612** 128—131, 150—153/I, 102—107 гр, **618** 127—128/I, **6143** 126—127, 150—153/I, **6145** 126—127/I.

392/34 Краткая подворная перепись Екатеринбургского у. Пермск.губ. 1912 г. Пермь, 1912 г. 8°, I+20+158=178 стр. Руководитель работами и составитель текста *Вл. Сумароков.*

01 I, **21** 1, 2—41/I, **46** 14—17; 122—146/I, **55** и **82** 2—10; 42—105, 106—121, 147—158/I, **220** 10—15; 2—41/I, **600** 2—10, 18—20; 42—105, 147—158/I, **6143** 106—146/I.

393/35 Материалы для статистики Красноуфимского уезда Пермск. губ. Вып 1-й. Казань, 1890 г. 4°, 74+120/I=194 стр. Составил заведующий статистич. отд. Красноуфимской земск. управы *Н. Скалозубов.*

00 5—10, **01** 11—16, 39—46, **02** 16—37, **05** 26—120/I, **21** 10—38гр/т А; 1—13 гр, 20—21 гр/т Б, **25** 26—35 гр/т А, **34** 76—89 гр/т Б, **39** 51—74; 53 гр/т А, **42** 22—25 гр/т Б, **43** 46—51 гр/т Б, **45** 26—45 гр/т Б, **46** 51—74; 95—96 гр/т Б, **55** 47—50; 90—94 гр/т Б, **57** 73—78 гр/т А; 97—100 гр/т Б, **58** 70—75 гр/т Б, **60** 51—74; 39—52 гр/т А; 53—63 гр/т Б, **67** 51—74, **72** 63—72 гр/т А, **76** 67—69 гр/т Б, **80** 35—45 гр/т Б, **81** 70—71 гр/т А; 35—37 гр, 41 гр, 45 гр, 53—54 гр/т Б, **82** 47—50, 51—74; 90—94 гр/т Б, **220** 14—19 гр/т Б, **320** 57—74, **324** 51—74; 39—52 гр/т А, **611** 51—74, **612** 54—62 гр/т А, **618** 51—74; 64—66 гр/т Б, **620** и **621** 51—74.

394/36 Материалы для статистики Красноуфимского уезда Пермск. губ. Вып. 3-й. Таблицы. Казань, 1893 г. 4°, 81+105/I+77/II+73/III+94/IV=430 стр.

05 2—105/I; 2—77/II; 2—73/III; 2—89/IV, **06** 29—44 гр/т Б, **21** 1—39 гр/т А; 1—8 гр, 15—16 гр/т Б, **25** 27—39 гр/т А, **34** 86—99 гр/т Б, **39** 53 гр/т А; 91—94/IV, **42** 55—58 гр/т Б, **43** и **44** 59—65 гр/т Б, **45** 17—25 гр/т Б, **46** 110—111 гр/т Б, **55** 100—109 гр/т Б, **57** 73—78 гр/т А; 112—115 гр/т Б, **58** 80—85 гр/т Б, **72** 63—72 гр/т А, **76** 26—28 гр/т Б, **80** 29—44 гр, 51—54 гр/т Б; 91—94/IV, **81** 70—71 гр/т А; 47—51 гр, 58 гр, 66—67 гр/т Б, **82** 100—109 гр/т Б, **220** 9—14 гр/т Б, **324** 40—53 гр/т А, **612** 54—62 гр/т А, **618** 77—79 гр/т Б, **621** 74—76 гр/т Б, **6143** 68—73 гр/т Б.

395/37 Материалы для статистики Красноуфимского уезда Пермской губ. Вып. 4-й. Примечания к таблицам. Казань, 1893 г. 4°, 155 стр. и подворная карточка.

01 и **02** 1—12, **34** и **39** 50—113, **55** 28—113, **67** 50—113, **82** 28—113, **221** и **321** 50—113, **324** 14—27, **340** 50—113.

396/38 Материалы для статистики Красноуфимского уезда Пермск. губ. Вып. 5-й. Ч. I. (Заводской район). Казань, 1894 г. 4°, 161+258/I=419 стр.

01 и **02** 1—15, **05** 38—258/I, **06** 29—44 гр/т Б, **21** 5—16, 150—153; 1—72 гр/т А; 1—8 гр, 15—16 гр/т Б, **25** 113—122; 27—72 гр/т А, **29** 23—47, **34** 80—93 гр/т Б, **39** 47—63, **42** 55—58 гр/т Б, **43** и **44** 59—65 гр/т Б, **45** 17—19; 17—25 гр/т Б, **55** 47—63, 129—149, 154—161; 94—104 гр/т Б, **57** 19—20, 47—63, 122—123; 121—128 гр/т А; 105—108 гр/т Б, **58** 47—63, **60** 77—85 гр/т А, **67** 47—63, **72** 17—19; 98—120 гр/т А, **76** 26—28 гр/т Б, **80** 47—63; 116—120 гр/т А; 29—44 гр, 51—54 гр/т Б, **81** 105—106 гр, 116—117 гр/т А, **82** 20—23, 47—63, 124—149, 154—161; 94—104 гр/т Б, **98** и **99** 63—113, **220** 9—14 гр/т Б, **221** 47—63, **324** 16—17; 73—88 гр/т А, **612** 17—19; 89—97 гр/т А, **618** 77—79 гр/т Б, **621** 74—76 гр/т Б, **6143** 89—97 гр/т А; 68—73 гр/т Б.

397/39 Очерк экономического положения башкирского населения Красноуфимского у. Пермской губ. Пермь, 1893 г. 8°, 158 стр. Составил статистик Красноуфимск. уездн. земства *Н. Л. Скалозубов.*

01 3—4, **20** 5—15, **21** 16—28, 110—112, **24** 18—20, **30** 42—48, 112—116, **31** 28—42, **34** 49—60, 112—116, **43** 66—73, **45** 66—73, 116—117, **57** 74—87, 117—119, **80** 89—109, 120—130, 132—139, **81** 66—73, **85** 87—89, 119—120, **321** 42—48, 112—116, **324** 28—42, **340** 49—60, 112—116, **600** 89—109, 120—130, 132—139, **610** 66—73, 116—117, **618** и **620** 66—73.

398/40 Кустарные промыслы в Красноуфимском у. Составили *Н. Скалозубов* и *В. Заварин.* Пермь, 1898 г. 8°, I+59 стр.

01 I, 54—59, **55** 1—54.

399/41 Гранильные промыслы на Урале. Екатеринбург, 1887 г. 8°, 94+XXVII стр. Составил *П. Н. Зверев*, заведующий статист. отдел. Екатеринбургской земск. управы.

55 1—94, I—XXVII.

400/42 Промыслы Екатеринбургского уезда Пермской губ. Собрано и обработано под редакцией *П. Н. Зверева.* Екатеринбург, 1889 г. 8°, I+182+31/I++35/II+94/III+XXV/I+XLIII/II+XXVII/III=342+XCVI стр. Составили *Е. И. Филимонов, А. В. Комаров* и *П. Н. Зверев.*

55 1—182; 1—31/I; 1—35/II; 1—94/III; 1—XXV/I; 1—XLIII/II; I—XXVII/III.

401/43 Металлические кустарные промыслы Екатеринбургского уезда. Екатеринбург, 1907 г. 8°, XXXII+274+16/I (складн. табл.)=XXXII+290 стр.

55 I—XXXII, 1—274; 1—16/I.

402/44 Обзор кустарных промыслов Екатеринбургского уезда. Екатеринбург, 1909 г. 8°, XI+129 стр.

55 I—XI, 1—129.

403/45 Очерк кустарных промыслов Екатеринбургск. у. Пермской губ. 1912 г. Пермь, 1912 г. 8°, IV+97+72/I=IV+169 стр. Оценочно-статистич. бюро Пермского губернск. земства.

01 III—IV, **55** 1—97; 1—72/I.

404/46 Кустарная промышленность Пермской губ. на сибирско-уральской научно-промышленной выставке в г. Екатеринбурге в 1887 г. Вып. 1-й. Уезды Екатеринбургский, Верхотурский, Красноуфимский и Пермский. Пермь, 1888 г. 8°, 169 стр. *Е. И. Красноперов.* Статистич. бюро при Пермск. губ. зем. управе.

55 1—169.

405—407 Очерк кустарных промыслов Пермской губ. Оцен. статистич. бюро Пермского губернского земства.

405/47 Оханского у. Пермь, 1915 г. 8°, VII+66+102/I=VII+168 стр. Составили *В. Т. Ошурков* и *Вл. Сумароков*, он же редактор.

01 V—VII, **05** 40—102/I, **55** 1—66; 1—102/I.

406/48 Верхотурского у. Пермь, 1915 г. 8°, VIII+55+90/I=VIII+145 стр. Составили *М. П. Третьяков* и *Вл. Сумароков*, он же редактор.

01 V—VIII, **05** и **06** 38—90/I, **55** 1—55; 1—90/I.

407/49 Шадринского у. Пермь, 1915 г. 8°, VIII+124+111/I=VIII+235 стр. Составили *М. П. Третьяков* и *Вл. Сумароков*, он же редактор.

01 V—VIII, **05** 1—72/I, **55** 1—124; 1—111/I.

408/50 Очерк кустарных промыслов Пермского у. Пермск. губ. 1913 г. Пермь, 1913 г. 8°, IV+94 стр. Оценочно-статистич. бюро Пермск. губерн. земства. Составил *В. Г. Ошурков* под руководством *Вл. Сумарокова.*

01 III—IV, **55** 1—94.

409/51 Очерк кустарных промыслов Шадринского у. Пермской губ. Пермь, 1915 г. 8°, VIII+124+111/I=VIII+235 стр. Составили: *М. П. Третьяков* и *Вл. Сумароков*, он же редактор.

01 V—VIII, **06** 3—72, **55** V—VIII, 1—124; 3—111/I.

410/52 Очерк кустарных промыслов Оханского у. Пермской губ. Пермь, 1915 г. 8°, VII+66+102/I=VII+168 стр. Составлено *В. Т. Ошурковым*, под руководством завед. оценоч.-статистич. отделом Пермск. губ. земства *Вл. Сумарокова*.

01 V—VII, **06** 40—102/I, **55** V—VII, 1—66; 1—102/I.

411/53 Материалы к выяснению вопроса об обеспечении горнорабочего населения Пермской губ. в продовольственном отношении. Пермь, 1900 г. 8°, XVI+95+263/I=XVI+358 стр. Предисловие подписал *И. Сигов*.

01 I—XVI, **21** 17—25; 92—150/I, **29** 57—82; 195—218, 227—230/I, **39** 1—25; 1—89, 92—150/I, **57** 93—95, **59** 36—56, 83—92; 151—194, 220—226, 248—263/I, **60** 24—89/I, **82** 26—35; 92—150, 232—246/I, **324** 24—89/I.

412/54 Сборник сведений о положении начального народного образования в Пермской губ. Вып. 2-й. Таблицы. Пермь, 1903 г. 8°, 713 стр. Заведующий отдел. общей статистики *В. Владимирский*.

221 1—713, **223** 652—667.

413/55 Материалы к оценке земель Пермской губ. Т. II. Кунгурский у. Пермь, 1900 г. 8°, III+II/I+414+301/I=V+715 стр. Составили: *Р. В. Расположенский*, *В. А. Якиманский*, *Н. Н. Алексеев*, *А. И. Соколовский* и *Гр. Баскин*, он же редактор.

04 76—77, **10** 1, **11** 1—5, **12** 5—36, **21** 332—343, 5—9 гр, 32—40 гр, **25** 338—343, 10—11 гр, **31** 37—45, 304—305, 308—311, 324—327, **34** 332—343, 90—117 гр, **35** 45—48, 312—315, **39** 37—45, 306—307, **43** и **44** 118—126 гр, **45** 338—343, 350—351, 57—68 гр, **46** 56 гр, **50** 78—86, **53** 338—343, 17—20 гр, **55** 49—75, 338—343, 350—351, 41—55 гр, **57** 127—131 гр, **59** 167—171, **60** 304—311, 324—327, 332—337, 69—89 гр, **63** 195—199, **67** 200—233, 388—414, **80** 153—166, 22—31 гр, 81—89 гр, **81** 338—343, 350—351, 14 гр, 16 гр, 22—23 гр, 30—31 гр, **82** 49—75, 338—343, 350—351, 41—55 гр, **83** 125—136, 184—187, 352—354, **324** 37—45, 304—307, 324—327, 332—337, 69—89 гр, **521** 148—151, 368—374, **522** 189—190, **523** 200—233, **524** 195—199, **527** 234—239, **612** 117—119, 344—349, **613** 355, **615** 87—117, 344—349, **618** 350—351, **620** 172—179, 332—337, 350—351, 376—378, **621** 179—181, 190—193, 379—386, **622** 182—184, **630** 234—239, **712** 193—195, **940** 136—148, 187—188, 356—367, **6141** 121—123, **6143** 120—121, 332—337, 344—351, **6145** 121—123.

414/56 Материалы к оценке земель Пермской губ. Т. III. Вып. 1-й. Чердынский у. Пермь, 1901 г. 8°, III+III/I+287+201/I=VI+488 стр. Составили: *Р. В. Расположенский*, *М. Н. Кузнецов*, *М. М. Персидский*, *А. А. Нагибан*, *Л. Ф. Шабловский*, *В. А. Якиманский*, *Н. Л. Кузнецов*, *М. Н. Григорьев* и *А. И. Соколов*; руководитель и редактор *Гр. Баскин*.

01 I—II, **10** 1, **11** 2—9, **12** 15—63, **15** 9—14, **20** 82—111, **21** 111—145, **24** 120—122, **25** 82—111, **26** 112—115, **31** 63—66; 86—87/I, **35** 67; 89/I, **45** 164—175, **50** 190—195, **60** 86—87/I, **63** 273—284, **67** 233—260; 154—201/I, **72** 181—184, **73** 185—189, **80** и **81** 175—181, **82** 145—163, **83** 201—205; 110—113/I, **220** 127—130, **320** и **321** 67—82, **324** 86—87/I, **521** 210—213; 130—131/I, **522** 228—232, **523** 260—272, **524** 273—284, **527** 284—287, **611** 190—195, **613** 205—206; 114—117/I, **615** 104—108, 210—213, **620** 214—222; 136—147/I, **621** 222—223; 134—135, 148—152/I, **622** 223—227, **630** 284—287, **940** 208—210, 118—127/I, **6140** 195—200, **6143** 104—108/I.

415/57 Материалы к оценке земель Пермской губ. Т. III. Вып. 2-й. Чердынский у. Свод хозяйственно-экономических данных подворной переписи. Пермь, 1901 г. 8°, I+291 стр. Свод произведен *А. Р. Иванчевым*, заведующий оценочным бюро *Гр. Баскин.*

01 1, **21** 5—8 гр, 15 гр, 34—42 гр, **25** 12—14 гр, **34** 89—116 гр, **43** и **44** 117—126 гр, **45** 59—69 гр, **46** 58 гр, **53** 19—22 гр, **55** 43—57 гр, **57** 127—132 гр, **60** 70—72 гр, **80** 24—33 гр, 80—88 гр, **81** 11 гр, 18 гр, 24—25 гр, 32—33 гр, **82** 43—57 гр, **324** 70—88 гр.

416/58 Материалы к оценке земель Пермской губ. Том. III. Вып. 3-й. Чердынский у. Список юридических владений с распределением земель на угодья по межевым и учетным дачам. Пермь, 1901 г. 8°, I+235 стр. Учет земель произведен *П. А. Искевичем, Н. Л. Кузнецовым* и *В. А. Якиманским*; заведующий оценочным бюро *Гр. Баскин.*

31, 60 и **324** 62—235.

417/59 Материалы к оценке земель Пермской губ. Т. IV. Вып. 1-й. Екатеринбургский у. Пермь, 1902 г. 8°, V+292+161/1=V+453 стр. Руководитель и редактор *Г. Баскин*; составили: *Р. В. Рисположенский, М. Н. Кузнецов, А. В. Ончуков, В. А. Якиманский, А. И. Соколовский* и *А. Р. Иванчев.*

01 I—II, **10** 1—11, **12** 11—73, **15** 1—11, **20** 126—144, **21** 144—145, 147—160; 46—57/I, **25** 46—57/I, **26** 145—147, **30** 88—89, **31** 73—80; 14—19, 42—45/I, **34** 46—57/I, **35** 85—88; 24—31/I, **39** 81—85, 89—92; 20—23/I, **43** и **44** 178—179, **45** 46—57/I, **50** 163—176, **53** 116—121, **60** 73—76, 81—85; 20—23, 42—45, 46—57/I **63** 284—291, **67** 218—274; 126—161/I, **69** 179—180, **81** 89—92; 46—57/I, **82** 46—57/I, **83** 193—197, 215—217; 60—65, 70—73, 121/I, **220** 163; 46—57/I, **221** 160—162, **324** 73—76, 81—85; 14—15, 20—23, 42—57/I, **521** 106—109/I **522** 211, 217, **523** 277—282, **524** 291—292, **600** 93—98, **610** 98—109, 121—125, **611** 175—176, **612** 114—116; 46—57/I, **613** 66—71/I, **615** 114, 181—188; 58—59/I, **618** 109—113; 46—57/I, **620** 197—205; 112—119/I, **621** 205—208; 112—115, 120, 124—125/I, **622** 212—215, **630** 282—283, **940** 188—193, 208—211, 274—277; 74—105, 122—123/I, **6140** 180, **6146** 177—178.

418/60 Материалы к оценке земель Пермской губ. Т. IV. Вып. 2-й. Екатеринбургский у. Свод экономических данных подворной переписи. Пермь, 1902 г. 8°, IV+207+237/I=IV+444 стр. Общее руководство работами *Гр. Баскин.*

05 76—237/I, **21** 7—28 гр, 44—55 гр, 71—82 гр, **43** и **44** 119—130 гр, **45** 97—118 гр, **46** 83—96 гр, **53** 13—16 гр, **57** 171—176 гр, **60** 131—140 гр, **80** 109—118 гр, **81** 10 гр, 12 гр, 109—110 гр, 117—118 гр, **82** 83—96 гр, **220** 29—43 гр, 56—70 гр, **324** 131—140 гр, **612** 141—170 гр.

419/61 Материалы к оценке земель Пермской губ. Т. VI. Вып. 2-й. Ирбитский у. Свод экономических данных подворной переписи. Пермь, 1904 г. 8°, 265 стр. Заведующий оценочным бюро *Гр. Баскин.*

05 213—265, **21** 7—32 гр, 48—59 гр, 75—86 гр, **34** 171—203 гр, **43** и **44** 122—131 гр, **45** 101—121 гр, **46** 87—100 гр, **53** 15—18 гр, **57** 204—209 гр, **60** 132—141 гр, **80** 112—121 гр, **81** 10 гр, 12 гр, 14 гр, 20 гр, 112—113 гр, 120—121 гр, **220** 33—47 гр, 60—74 гр, **324** 132—141 гр, 142—170 гр.

420/62 Материалы, относящиеся к переоценке лесов для губернской земской раскладки по сведениям 1886 г. Пермь, 1887 г. 8°, 124 стр. *Е. И. Красноперов.*

04, 67 и **523** 1—124.

421/63 Материалы к оценке земель Пермской губ. Свод сообщений добровольных корреспондентов за трехлетие с 1898 по 1900 г. г. Пермь, 1903 г. 8°, XV+144+40/I=XV+184 стр. Составили: *В. А. Якиманский, А. В. Ончуков, П. В. Иконников* и *Гр. Баскин*, он же и редактор.

02 I—XV, **13** 2—3/I, **83** 16—22, 56—66, 68—117; 8—13, 24—36/I, **521** 29—34, **612** 28—29, **613** 10—16; 20—25/I, **615** 1—10, 29—34; 4—7/I, **621** 34—56, **622** 66—68, **940** 117—144; 14—19, 40/I, **6141** 10—14, **6143** 14—16.

422/64 Материалы к оценке земель Пермской губ Вып. 1-й. Т.Т. IV—VIII. Пермское Зауралье. Учет земель. Пермь, 1903 г. 8°, 42+258/I=300 стр. Статистическое бюро Пермского губернского земства.

31, 60 и 324 2—248/I.

423/65 Материалы к оценке земель Пермской губ. Выпуск 3-й. Ч. 1-я. Пермская губерния. Естественно-историческая часть. Климат и растительность. Пермь, 1903 г. 8°, IV+43+40/I=IV+83 стр. Составлено *Ф. Н. Панаевым* и *А. Р. Ивинчевым*. Предисловие подписано *Гр. Баскиным*.

13 1—24; 2—40/I, **16** 24—43.

424/66 Материалы к оценке земель Пермской губ. Вып. 3-й. Пермское Зауралье. Естественно-историческая часть. Почвы. Пермь, 1903 г. 8°, 196 стр. Составил *Р. В. Рисположенский*, предисловие подписано *Гр. Баскиным*.

10 1—7, 55—57, 109—112, 145, **11** 1—7, 55—57, 109—112, 145—158, **12** 7—54, 58—108, 112—144, 158—196, **15 и 16** 145—158.

425/67 Материалы к оценке земель Пермской губ. Вып. 4-й. Пермское Зауралье. Оценочные нормы. Пермь, 1904 г. 8°, XIV+496+275/I=XIV+771 стр. Составлено *М. М. Кузнецовым*, *П. В. Иконниковым*, *Н. А. Мирковичем*, *А. В. Ончуковым*, *И. Д. Прокошевым*, *Л. Ф. Шабловским*, *А. Р. Иванчевым*, *Н. К. Шеткевичем*, *В. А. Якиманским* и *Гр. Баскиным*, он же заведующий оценочным бюро.

04 IV—XIII, **10** 1—2, **12** 47—71, **21** и **25** 50—65/I, **31** 2—25; 2—13, 38—49/I, **34** 180—196, **35** 34—47; 14—37/I, **43, 44** и **45** 50—65/I, **50** 47—71, 77—89, **51** 409—456, **53** 50—65/I, **59** 163—168; 160—165/I, **60** 4—9; 2—13, 38—65/I, **63** 387—409, **67** 267—358; 206—259/I, **81** и **82** 50—65/I, **83** 246—257; 88—113, 116—121, 175—177, 180/I, **324** 2—9, 26—34; 2—7, 38—65/I, **340** 180—196; 166—174/I, **520** 456—496, **521** 141—163, 409—456; 142—159/I, **522** 243—244, 257—267, **523** 358—382; 260—265/I, **524** 387—409, **611** 77—89, **612** 50—65, 68—73/I, **613** 84—85/I, **615** 102—141, 163—168; 82—83/I, **618** 71—72, 91—102, 171—180; 74—79/I, **620** 197—228; 50—65, 181—193/I, **621** 229—241; 194—205/I, **622** 244—246, **630** 382—387, **711** 160—165/I, **712** 168—169, **940** 242—243; 122—141, 178—179, 266—275/I, **6140** 73—74, **6143** 89—91; 66—67/I, **6171** 74—77.

426/68 Материалы к оценке земель Пермской губ. Приложение к 4-му выпуску. Пермское Зауралье. Рельеф, почва, сенокос. Пермь, 1904 г. 8°, III+152 стр. Заведующий оценочным бюро *Гр. Баскин*.

11 1—80, **12** 81—130, **620** 131—152.

427/69 Нормы оценки городских недвижимых имуществ и промышленных заведений. Вып. 1-й. Город Пермь и Пермский у. Пермь, 1902 г. 8°, X+327 стр. Составили *Я. И. Королев* и *В. Г. Кузнецов* под редакцией *Гр. Баскина*.

04 I—X, 1—228; 1—99/I.

428/70 Нормы для определения чистой доходности недвижимых имуществ и приложение норм к оценке отдельных владений; с десятью картограммами. Пермь, 1908 г, 8°. 117 стр.

04 1—117.

429/71 Примеры оценок разных видов недвижимых имуществ Пермской губ. Пермь, 1907 г. 8°, 134 стр. Статист. бюро Пермского губернского земства.

04 1—134.

430—436 Приложение оценочных норм к определению чистой нормальной доходности недвижимых имуществ Пермской губ. Оценочно-статист. бюро Пермского губерн. земства.

430/72 Земли и леса казенные, удельные, посессионные и частновладельческие. Вып. 1-й. Пермь, 1908 г. 8°, 31 стр.

431/73 Надельные земли крестьян. Вып. 2-й. Пермь, 1908 г. 8°, 278 стр.

432/74 » » » » » » » 8°, 52 стр.

433/75 » » » » » » » 8°, 29 стр.

Свод оценок по волостям и уездам.

Материалы этих 4-х выпусков отнесены к **250** рубрике «Указателя».

434/76 Городские недвижимые имущества. Вып. 3-й. Кунгур. Пермь, 1908 г. 8°, 56 стр.

435/77 Городские недвижимые имущества. Вып. 3-й. Пермь и Екатеринбург. 1909 г. 8°, 254 стр.

436/78 Городские недвижимые имущества. Вып. 3-й. Чердынь, Соликамск, Оханск, Верхотурье, Красноуфимск, Оса, Камышлов, Шадринск и Ирбит. Пермь, 1908 г. 8°, I + 255 стр.

Эти три выпуска отнесены к рубрике **04** «Указателя».

437/79 Приложение оценочных норм к определению чистой нормальной доходности недвижимых имуществ Пермской губ. Сводка оценок земель и лесов казенных, удельных, посессионных и других владений по уездам и губернии. Вып. 1-й. Пермь, 1909 г. 8°, 5 стр.

521 и **523** 1—5.

438/80 Материалы для сел.-хоз. статистики Пермской губ. Вып. 1-й. Красноуфимский уезд. Пермь, 1877 г. 8°, 168 стр.

00 и **01** 3—5, **21** 6—7, 52, 77—81, 137, **31** 157—159, 162—163, **34** 81—88, 91—101, 112—113, **39** 77—81, **43** 15—24, 58—59, 102—103, 141—142, **45** 6—7, 52, 77—81, 137, 164—165, **50** 55, **56** 145—148, **57** 29, 110—111, 144—145, 165—168, **58** 28, 106—110, **59** 148—150, **60** 52—54, 77—81, 138—139, 157—159, **72**—**74** 31—38, 67—70, 114—118, 150—154, **75** 46—47, 67—70, 114—118, **79** 73—74, 135, **83** 24—26, 63—64, 105—106, 143—144, **91** 30, 65—66, **324** 6—7, 52, 77—81, 157—159, **340** 27, 61—63, 81—88, 91—101, 139—140, **600** 144—145, **612** 164, **615** 14—15, 59—60, 103—104, 142—143, **618** 10—13, 56—58, 88—90, 141, **712** 38—46, 71—73, 119—125, 154—156, **950** 75—76.

439/81 Материалы для сел.-хоз. статистики Пермской губ. Вып. 2-й. Шадринский у. Пермь, 1877 г. 8°, 186 стр.

21 1—9, **34** 62—84, **43** и **44** 85—103, **45** 1—9, 133—135, 169—171, **50** 27—32, **57** 129—133, **58** 113—125, **60** 1—9, **67** 179—182, **72** 135—141, **73** 143—146, 148—150, **74** 153—160, **75** 160—164, **79** 171—177, **83** 103—113, **324** 1—9, **340** 62—84, **600** 9—14, 182—186, **611** 27—32, **612** 33—43, **615** 14—27, 52—62, **618** 27—32, 44—52, **621** 164—169, **712** 146—148, 164—169, **940** 151—153, **941** 142—143, 178—179, **950** 126—129, 150—151.

440/82 Материалы для сел.-хоз. статистики Пермской губ. Вып. 3-й. Верхотурский у. Пермь, 1880 г. 8°, 160 стр.

21 11—14, **31** 6—11, **34** 39—46, **39** 6—11, 14—38, **43** 63—66, **45** 11—14, 110—112, **50** 52—60, **57** 91—95, **58** 84—91, **59** 38—39, **60** 6—14, **69** 78—84, **72** 112—117, **73** 118—126, **74** 127—132, **75** 132—133, **79** 140—154, **83** 47—52, **88** 105—110, **91** 95—99, **324** 6—14, **340** 39—46, 91—95, **600** 1—6, 16—38, 99—104, **611** 52—60, 62—63, **615** 70—76, **618** 52—62, 76—77, **620** и **712** 133—138, **950** 95—99, 126—127, **6141** 66—70

441/83 Сел.-хоз. нужды Пермского края. Пермь, 1881 г. 8°, 228 стр. Составил *Е. И. Красноперов.*

34 98—132, 216—225, **39** 62—98, **43** и **44** 133—153, **45** 172—183, **50** 31—62, 216—225, **56** 160—172, **57** 207—225, **58** 160—172, 216—225, **72** 188—192, **73** 172—183, **74** 183—188, **75** 195—197, **83** 154—160, **224** 216—228, **320** и **321** 197—207, **340** 98—132, **600** 62—98, **611** 216—225, **615** 31—62, **618** 27—31, 216—225, **712** 172—183, 193—195, **6141** 133—153.

442/84 Пермская губ. в сел.-хоз. отношении. Вып. 1-й. Зима 1892/93 г. и весна 1893 г. Пермь, 1893 г. 8°, V + 183 стр. Статистич. отдел Пермской губ. земской управы. Составили *В. И. Маноцков* и *Н. Скалозубов*, он же редактор.

03 I—II, **030** III—V, **13** 1—13. **21** 158—160, **34** 127—133, **57** 180—183, **58** 54—65, 166—170, **59** 54—65, 161—164, **69** 27—34, **81** 65—121, 123—126, **83** 126—127, 178, **340** 127—133, 177, **600** 134—150, **610** 158—160, **612** 34—54, 158—160, **615** 17—27, **712** 65—121, **713** 121—122, 171, **940** 172, 174—176, **941** 173, **6141** 171, **6143** 13—17, 34—54, 152—157, **6144** 54—65.

443/85 Пермская губ. в сел.-хоз. отношении. Вып. 2 й. Лето и осень 1893 г. Пермь, 1894 г 8°, XVI + 161 + 127/I = XVI + 288 стр. Составлено *П. Д. Харитоновым*, *И. А. Владимирским*, *В. И. Маноцковым*, *В. Н. Каратыгиным*, *А. И. Скалозубовой* и *Н. Скалозубовым*, он же и редактор.

03 I—III, **030** III—IV, VIII—XVI, **13** 1—24, 46—53, **64** 154—161, **69** 25—42, **79** 89—96, **83** 67—89, 96—116; 102—116/I, **615** 53—66, 139—154; 4—127/I, **621** 42—46, **713** и **950** 89—96, **6143** 128—138, **6144** 117—128, **6145** 46—53, 96—116.

444/86 Пермская губ. в сел.-хоз. отношении. Вып. 2-й. Лето 1894 г. Пермь, 1894 г. 8°, IV + 55 стр + 13 склад. табл. Редактор и составитель *В. И. Фролов* при участии *М. П. Красильникова.*

03 IV, **030** I—IV, **34** 8—14, 47, **64** 32—36, **83** 16—17, 54—55, **340** 8—14, 45—46, **612** 13 складн. табл., **615** 17—32, **621** 36—38, **6143** 1—8, 14—16, 48—53.

445/87 Пермская губ. в сел.-хоз. отношении. Вып. 1-й. Площадь озимых посевов и состояние их осенью 1897 г. и весной 1898 г. Пермь, 1898 г. 8°, I + 28 + VII/I = VIII + 28 стр. Предисловие подписал *И. Сигов.*

03 I, **13** 13—14, 18—20, **615** 14—17, 20—28, **6143** 1—12; I—VII/I.

446/88 Пермская губ. в сел.-хоз. отношении. Вып. 2-й. Состояние озимых и яровых посевов 15—20 июня 1898 г. Пермь, 1898 г. 8°, 27 стр. Предисловие подписал *И. Сигов.*

03 1, **13** 6—8, **14** 22—27, **69** 12, 20, **615** 9—11, 13—19, **6143** 3—5.

447/89 Пермская губ. в сел.-хоз. отношении. Вып. 3-й. Виды на урожай озимых, яровых хлебов и трав по сведениям от 1—15 июля 1898 г. Пермь. 1898 г. 8°, 23 + 8/I + 13/II = 44 стр. Предисловие подписал *И. Сигов.*

03 1, **13** 3—8, **14** 20—21; 2—13/II, **69** 11, 19—20, **615** 9—18, **621** 22—23, **6143** 1—8/I.

448/90 Пермская губ. в сел.-хоз. отношении. Вып. 4-й. Зима 1897—98 г. и весна 1898 г. Пермь, 1898 г 8°, II + 394 стр.

03 I—II, **13** 82—88, **14** 117—119, 268—275, **21** 1—3; 3—49, 52—97/I, **31** 5—6, **34** 77—81, **39** 6—7; 52—97/I, **45** 46—48, 52—54; 216—265/I, **55** 12—24; 3—49/I, **57** 25—31; 52—97/I, **58** 37—41; 177—192/I, **59** 32—37, 42—45; 140—213/I, **80** 50—51; 216—265/I, **81** 49; 216—265/I, **82** 12—24; 3—49, 99—138/I, **83** 89—91, 108—116, **92** 18—23, **324** 5—6; 52—97/I, **340** 77—81, **600** 4, 10—12, **712** 54—56, **713** 56—57, **940** 58—59, 62—76, **941** 60—61, **950** 140—176/I, **6143** 7—10, 92—104; 3—49/I, **6144** 105—107; 177—192/I.

449/91 Пермская губ. в сел.-хоз. отношении. Вып. 1-й. Площадь озимых посевов и состояние их осенью 1898 г. и весной 1899 г. Пермь, 1899 г. 8°, 39 стр. Предисловие подписал *И. Сигов.*

03 1, **13** 4—6, 14—16, **69** 6—11, 16—27, **615** 11—13, 27—32, **6143** 3, 33—39.

450/92 Пермская губ. в сел.-хоз. отношении. Вып. 2-й. Состояние озимых и яровых посевов 15—25 июня 1899 г. Пермь, 1899 г. 8°, 31 стр. Предисловие подписал *И. Сигов.*

03 1, **13** 3—5, **14** 16—31, **69** 11—12, **615** 6—11, **621** 13—14.

451/93 Пермская губ. в сел.-хоз. отношении. Обзор 1899 г. Лето. осень 1899 г. и зима 1899—1900 г. Пермь, 1901 г 8°, 119 + 149/I = 268 стр. Статистич. отдел Пермской губернской земской управы.

13 78—81, **34** 13—14, 43—46, **58** 82—86, 100—113, **82** 86—110, **83** 36—42, 54—55, 69—72, 77, 118—119, **92** 86—110, **340** 13—14, 43—46, 73, **615** 51—149/I, **620** 2—49/I, **621** 46—53; 2—49/I, **713** 110—113, **940** 2—11, **941** 12, **950** 110—113, **6141** 14—18, **6143** 25—35, 73—74, **6144** 18—21, 74—76, **6145** 56—68, 114—116.

452/94 Пермская губ. в сел.-хоз. отношении. Вып. 1-й. Площадь озимых посевов и состояние их осенью 1899 г. и весной 1900 г. Пермь, 1900 г. 8°, 17 + VII стр. Предисловие подписал *И. Сигов.*

03 1, **13** 4, 10—13, **69** 5—7, 13—15, **615** 7—9, 15—17, **6143** 3, I—VII.

453/95 Пермская губ. в сел.-хоз. отношении. Вып. 2 й. Состояние озимых и яровых посевов около 1 июня 1900 г. Пермь, 1900 г. 8°, 16 + IV стр. Статистический отдел Пермской губернской земской управы.

13 3—5, **14** 16, **69** 8—9, 12—13, **615** 3—7, 10—12, **621** 14—15.

454/96 Пермская губ. в сел.-хоз. отношении. Вып. 3-й. 1900 г. Виды на урожай озимых и яровых хлебов и трав к 1-му июля 1900 г. Пермь, 1900 г. 8°, 41 стр. Предисловие подписал *И. Бобин.*

03 1, **13** 3—5, **14** 20—31, **69** 14—18, **615** 9—13, **6143** 6—8, 32—41.

455/97 Пермская губ. в сел.-хоз. отношении. Обзор 1900 г. Пермь, 1903 г. 8°, 105 + 191/I = 296 стр. Составлено *С. А. Коптевским.*

14 186—191/I, **34** 25—33, **45** 100—105. **72** 94—99, **83** 18—19, 41—48, 54—55; 156—166, 173—176/I, **340** 13—14, 33; 142—145/I, **612** 6—12, 20—24, **615** 55—66, 103—104; 2—86/I, **618** 5, **620** 25—35, **621** 35—40, 48—52; 88—137/I, **712** 52—53, **940** 75—93; 178—183/I, **941** 99—100; 184/I, **6143** 3—4, 15—16, 103; 139—141, 146—155/I, **6144** 16—18, **6145** 67—74; 167—172/I.

456/98 Пермская губ. в сел.-хоз. отношении. Вып. 1-й. 1901 г. Площадь озимых посевов и состояние их осенью 1900 г. и весной 1901 г. Пермь, 1901 г. 8°, I + 15 + VII/I = VIII + 15 стр. Предисловие подписал *И. Сигов.*

03 I, **13** 2—9, **615** 2—6, 9—15, **6143** I; I—VII/I.

457/99 Пермская губ. в сел.-хоз. отношении. Вып. 2-й. 1901 г. Состояние озимых и яровых посевов около 1-го июня 1901 г. Пермь, 1901 г. 8°, I + 16 стр. Предисловие подписал *И. Сигов.*

03 I, **13** 1—4, **14** 16, **615** 1—13, **621** 14—15.

458/100 Пермская губ. в сел. хоз. отношении. Обзор 1901 г. Пермь, 1902 г. 8°, 160 + 135/I = 295 стр. Статистическое отделение Пермск. губерн. земск. управы.

03 1, **13** 41—47, **34** 60—61, 80—83, **83** 36—41, 61—64, 74—76, 85—102, 105—121, 126—129, **340** 31—35, 60—61, 74—76, 80—83, 96, **600** и **612** 3—29, **615** 130—138; 2—84/I, **620** 77—79, **621** 83—85, 138—143; 86—135/I, **712** и **713** 48—53, **940** 144—148, 150 159, **941** 148—149, 160, **6143** 3—31, 54—60, 65—73, **6144** 54—60, **6145** 102—105, 122—125.

459/101 Пермская губ. в сел.-хоз. отношении. Вып. 1-й. 1902 г. Площадь посева озимых хлебов и состояние их осенью 1901 г. и весной 1902 г. Предисловие подписал *И. Новоселов*. Пермь, 1902 г. 8°, 23 + V стр.

13 2—7, **615** 8—23, **6143** 1, I—V.

460/102 Пермская губ. в сел.-хоз. отношении. Вып. 3-й. 1902 г. Площадь посева яровых хлебов, условия произрастания хлебов и трав в течение июня и состояние их к 1-му июля. Пермь, 1902 г. 8°, 50 стр. Предисловие подписал *И. Новоселов*.

13 5, **14** 25—45, **69** 11—13, **615** 6—11, 13—22, **621** 6—11, 22—25, **6143** 3—4, 46—50.

461/103 Пермская губ. в сел.-хоз. отношении. Вып. 4-й. 1902 г. Площадь посева озимых хлебов к урожаю 1903 г. и состояние их перед уходом под снег 1902 г. Пермь, 1902 г. 8°, 24 стр. Предисловие подписал *И. Новоселов*.

13 4—8, **69** 13—17, **615** 9—12, 17—19, **6143** 3, 20—24.

462/104 Пермская губ. в сел.-хоз. отношении. Обзор 1903 г. Пермь, 1904 г. 8°, VI + 129 + 136/I = VI + 265 стр. Заведующий отделом сел.-хоз. статистики *И. Бобин*.

03 V—VI, **13** 15—22, **14** 117—120, **34** 6—7, 50, **45** 85—86, **59** 30—31, 110—116, **83** 10—13, 25—29, 55—65, 71—74, 94—99, **340** 7—10, 50—55, 74—77, **615** 100—109; 2—86, 136/I, **621** 66—71, 77—81; 88—135/I, **711** 86—87, **712** 31—34, 81—85, **713** 31—34, **940** 121—127, **941** 128—129, **6143** 1—3, 14, 35—41, 44—49, **6144** 3—6, 42—43, **6145** 23—24, 88—94.

463/105 Пермская губ. в сел.-хоз. отношении. Вып. 2-й. 1904 г. Состояние хлебов и трав к 1-му июня 1904 г. Пермь, 1904 г. 8°, I + 43 стр. Заведующий отдел. сел.-хоз. статистики *И. Бобин*.

13 1—8, **14** 39—43, **615** 9—30, **621** 31—38.

464/106 Пермская губ. в сел.-хоз. отношении. Вып. 3-й. 1904 г. Состояние хлебов и трав к 1-му июля 1904 г. и площади яровых посевов в 1904 г. Пермь, 1904 г. 8°, I + 67 стр. Заведующий отделением сел.-хоз. статистики *И. Бобин*.

13 1—14, **14** 46—58, **69** 12—14, **615** 15—34, **621** 35—43, **6143** 59—61.

465/107 Пермская губ. в сел.-хоз. отношении. Вып. 4-й. 1904 г. Предварительные сведения об урожае хлебов и трав в Пермской губ. в 1904 г. Пермь, 1904 г. 8°, 76 стр. Заведующий отдел. сел.-хоз. статистики *И. Бобин*.

13 3—12, 40—41, **14** 62—71, 76, **69** 21, 72—76, **615** 6—23, 35—60, **621** 6—12, 24—34, 51—60.

466/108 Пермская губ. в сел.-хоз. отношении. Обзор 1904 г. Пермь, 1905 г. 8°, VI + 155 + 120/I = VI + 275 стр. Предисловие подписал заведующий отдел. сел.-хоз. статистики *И. Бобин*.

03 V—VI, **13** 12—22, **14** 125—128, **34** 66—67, 81, 142, **45** 48, **55** 33—42, **59** 29—32, 115, **64** 120—121, **82** 33—42, **83** 6—10, 25—28, 68—73, 79—80, 107—110, 147—152, **340** 4—7, 68—69, 82—89, 143—146, **615** 111—114, 116—120, 122—124, 153—155; 2—55, 108—120/I, **620** 90—91, **621** 74—78, 91—94; 58—105/I, **712** 42—45, 47—48, 95—97, 115, **713** 42—45, 47—48, **940** 129—134, **941** 49—51, **950** 46—47, **6143** 1—3, 11, 52—65, 135—142, 153, **6144** 3—4, **6145** 23—24, 98—106.

467/109 Пермская губ. в сел.-хоз. отношении. Вып. 1-й. 1905 г. Состояние озимых посевов весной 1905 г. Пермь, 1905 г. 8°, 50 стр. Заведующий отдел. сел.-хоз. статистики *И. Бобин*.

03 1—2, **13** 3—43. **69** 41—42, **615** 22—43, **6143** 45—50.

468/110 **Пермская губ. в с/х отношении. Вып. 3-й. 1905 г. Состояние хлебов и трав к 1 июля 1905 г. и площадь яровых посевов в 1905 г.** Пермь, 1905 г. 8°, I+65 стр. Предисловие подписал *И. Бобин.*

03 1, **13** 1—18, **14** 19—21, 41—54, **69** 19—21, **615** 7—18, 22—35, **621** 7—8, 36—40, **6143** 55—64.

469/111 **Пермская губ. в с/х отношении. Вып. 4-й. 1905 г. Предварительные сведения об урожае хлебов и трав в Пермской губ. в 1905 г.** Пермь, 1905 г. 8°, II+76 стр. Предисловие подписал завед. отделением с/х статистики *И. Бобин.*

03 I—II, **13** 1—16, **14** 70—71, **69** 72—73, **615** 6—45, **621** 6—16, 46—68, **6143** 75—76.

470/112 **Пермская губ. в с/х отношении. Обзор 1905 г.** Пермь, 1906 г. 8°. VI+197+123/I=VI+320 стр. Завед. отделением с/х. статистики. *И. Бобин.*

03 V—VI, **13** 1—16, **14** 173—176, **34** 116—118, 133—134, 186—187, **45** 96, **55** 34—89, **59** 27—32, 163, **64** 170—171, **69** 173—176, **82** 34—89, **83** 22—27, 120—126, 132—133, 153—157, 191—195, **340** 119, 135—138, 188—190, **615** 158—162, 164—165, 165—170, 172, 196—197; 2—55, 110—123/I, **620** 138—140, **621** 127—131, 140—142; 58—107/I, **712** 89—95, 163, **713** 89—95, **940** 177—180, **941** 97—98, **950** 33, 89—95, **6143** 99—105, 108—115, 181—186, 195, **6144** 105—108, **6145** 17—21, 143—152.

471/ 113 **Пермская губ. в с/х отношении. Вып. 1-й. 1906 г. Состояние озимых посевов весной 1906 г.** Пермь, 1906 г. 8°, 34 стр. Предисловие подписал за заведующего отд. с/х статистики *В. Воробьев.*

03 1—2, **13** 3—15, **14** 27, **615** 16—26, **6143** 29—34.

472/114 **Пермская губ. в с/х отношении. Вып. 2-й. 1906 г. Состояние хлебов и трав к 1 июня 1906 г.** Пермь, 1906 г. 8°, I+46 стр. Предисловие подписал за завед. отд. с/х статистики *В. Воробьев.*

03 I, **13** 2—32, **14** 34—37, **69** 36—37, **615** 6—32, 38—43, **621** 6—32, 38—43.

473/115 **Пермская губ. в с/х отношении. Вып. 3-й. 1906 г. Состояние хлебов и трав к 1 июля 1906 г. и площади яровых посевов в 1906 г.** Пермь, 1906 г. 8°, I+52 стр. Предисловие подписал за завед. отд. с/х. статистики *В. Воробьев.*

03 I, **13** 1—12, **14** 37—41, **69** 14—16, **615** 7—12, 15—16, 19—30, **621** 7—12, 17—18, 31—36, **6143** 43—52.

474/116 **Пермская губ. в с/х отношении. Вып. 4-й. 1906 г. Предварительные сведения об урожае хлебов и трав в Пермской губ. в 1906 г.** Пермь, 1906 г. 8°, I+47 стр. Предисловие подписал завед. отдел. с/х статистики *И. Бобин.*

03 I, **13** 1—7, **14**, 35—43, **615** 8—15, 24—34, **621** 16—23.

475/117 **Пермская губ. в с/х отношениии. Обзор 1906 г.** Пермь, 1907 г. 8°, VI+141+123/I=VI+264 стр. Составлено завед. отдел. с/х статистики *И. Т. Бобиным* и *Н. П. Кусакиным.*

03 V—VI, **13** 1—16, **14** 118—120, **34** 58—60, 75—76, 130—131, **45** 38, **55** 28—32, **59** 25—28, 105—107, **64**, 115—116, **82** 28—32, **83** 20—25, 62—74, 93—97, 135—138, **340** 61, 77—79, 132—134, **615** 98—104, 108—114, 116—117, 141; 2—71/I, **620** 80—81, **621** 69—74, 81—82, 84; 74—123/I, **712** 32—36, 83, 105—107, **713** 32—36, **940** 121—124, **941** 39—40, **950** 36—37, **6143**, 41—47, 50—57, 125—129, 139—140, **6144** 47—49, **6145** 17—20, 85—92.

476/118 **Пермская губ. в с/х отношении. Обзор 1907 г.** Пермь, 1908 г. 8°, VI+177+123/I=VI+300 стр. Предисловие подписал завед. отделением с/х статистики *Д. Удинцов.*

03 V, **13** 1—43, 95—105, **14** 160—161, **34** 84—86, 114, 167, **45** 64, **55** 55—59, **59** 52—54, 143—149, **64** 157—158, **82** 55—59, **83** 47—52, 88—94, 112—113, 133—137, 172—175, **340** 87, 115—117, 168—171, **615** 95—105, 138—143, 150—156, 159, 176—177; 53—123/I, **620** 118, **621** 95—111, 118—119, 124; 2—51/I, **712** 59—61, 120—123, 143—149, **713** 59—61, **941** 65—66, **950** 62—63, **6143** 67—83, 162—167, **6144** 73—75, **6145** 44—47, 125—132.

477/119 Пермская губ. в с/х. отношении. Обзор 1907 г. Пермь, 1908 г. 4°, II+110+57/I+110/II=II+277 стр. Составлено *Д. Бобылевым* при участии *П. А. Вологдина.*

03 I—II, **13** 57—67, **14** 67—69; 38—51/I, **34** 70—82, **55** 1—19, **59** 41—42, 99—106, **69** 52—57/I, **79** 20—26, **82** 1—19, **83** 46, 70—86; 16—19, 28, 36—37/I, **340** 46; 20—21/I, **612** 47—56; 22—27/I, **615** 87—106; 40—110/II, **620** 70—82, **621** 70-82; 29/I; 2—37/II, **712** и **713** 20—26, **940** 27—41; 2—11/I, **941** 10—11/I, **950** 20—26, **6143** 43—44, 47—56; 12—15/I, **6144** 44—45, **6145** 83—86; 30—35/I.

478/120 Обзор Красноуфимского уезда в с/х. отношении за 1889 г. Пермь, 1890 г. 8°, III+X/I+123=XIII+123 стр. Составил *Н. Скалозубов.*

03 I—IX, 12—16, **030** 1—11, **031** I—IX, **13** 17—19, **14** 18, **34** 65—67, **50** 33—41, **58** 81—88, 123—133, **59** 76—77, 81—88, **69** 21—22, 29—31, **83** 67—76, 112—115, **340** 65—67, 107—111, **600** 32—33, **612** 41—44, 93, **615** 19—21, 44—53, 99, **618** 56—58, **621** 53—55, 100—101, **712** и **713** 60—64, **940** 79—81, 105—106, 116—121, **941** 64—65, 105—106, **950** 77—79, **6141** 23—25, 56—57, **6143** 26—28, 59—60, 89—103, **6144** 25—26, 58—59, **6145** 31—32, 91.

479—489 Картограммы, показывающие виды на урожай в Пермской губ. Пермск. губернск. земск. управа. Отдел текущей с/х. статистики.

1907 год. Пермь, 1907 г.

479/121 Озимые посевы (рожь) к 20 июля **615** 1.
480/122 Яровые » » » » **615** 1.
481/123 Травы (урожай) » » » **621** 1.

1908 год, Пермь 1908 г.

482/124 Озимые посевы (рожь) к 20 июля **615** 1.
483/125 Яровые » » » » **615** 1.
484/126 Травы (урожай) » » » **621** 1.

1909 год. Пермь 1909 г.

485/127 Озимые посевы (рожь) на 1 мая **615** 1.
486/128 » » (рожь) » 20 июля **615** 1.
487I129 Яровые » » » » **615** 1.
488/130 Травы » » » **621** 1.

1911 год. Пермь 1911 г.

489/131 Озимые посевы на 20 июля **615** 1.

490/132 Доклад № 28 Пермской губ. зем. управы Пермскому губернскому земскому собранию 42-й очередной сессии. Об урожае хлебов и трав в Пермской губ. в 1911 году. Пермь, 1911 г., in folio, 46 стр.

14 13—14, **59** 12—13, 22—41 **615** 5—11, 21—41, **621** 15—17, 22—41, **712** 12—13, 18—19, 22—41, **6143** 2—5, 20, **6145** 1—2.

491/133 Приложение к докладу № 28 «Об урожае хлебов и трав в Пермской губ. в 1911 г.». Пермь, 8°, 130 стр.

I. Сбор сена в Пермской губ. в 1911 г.

II. Урожай и валовой сбор главных продовольственных хлебов и овса в Пермской губ. в 1911 г.

III. Урожай и валовой сбор второстепенных хлебов.

615 58—130, **621** 2—55.

492/134 Базарные сведения о ценах на продукты полеводства и скотоводства в Пермской губ. По сведениям городских управ, волостных правлений и добровольных корреспондентов. Выходили ежемесячно в 1914, 1915, 1916 и начале 1917 г.г., как «Текущая с/х статистика» Пермской губернск. земск. управы, по 15, 19, 21 стр. in 4°.

940 1—15, 1—19, 1—21.

8. Самарская губерния.

493/4 Сборник статистических сведений по Самарской губ. Отдел хозяйственной статистики. Вып. 1-й. Самарский у. Москва, 1883 г., in folio. II+108+ +97/I=II+205 стр. Составлено *И. М. Красноперовым*, *К. Э. Паприц* и *А. Ф. Фортунатовым* под редакцией *В. И. Орлова*, которым организовано и самое исследование уезда.

01 I—II; 1—2/I, **10**, **11**, **12** и **15** 1—4, **13** 4—6, **21** 6—7, 11—19, **23** 6—7, **25** 8—10, 32—36, 89—97, **30** 32—36, **31** 3—10/I, **34** 11—19, 57—65; 11—20/I, **36** 99, **39** 11—19, **43** 48, **45** 49—52, **46** 78, **50** 37—40, **51** 89—97; 40—97/I, **55** 67—77, **57** 11—19, 84—88, **58** 79—83, **67** 30—32, **72** 11—19, 55—56, **79** 55—56, **81** 11—19, 49—52, **82** 67—77, **83** 65—66; 21—39/I, **320** и **321** 19—32, **324** 11—19, **340** 57—65, 100—108; 11—20/I, **612** 40—43, **618** 30—32, 43—46, **620**, **621** и **712** 52—55, **6141** 46—47.

494/5 Сборник статистических сведений по Самарской губ. Отдел хозяйственной статистики. Т. II. Ставропольский у. Москва, 1884 г. 8°, IV+254+ +261/I=IV+515 стр. Составил и редактировал *И. Красноперов* при участии *И. Е. Дмитренко* и *П. П. Россиневича*.

10 и **11** 1—2, **12** 1—2, 73—75, 27 гр, **13** 6—9, **15** 2—5, **21** 9—10, 19—29, 4—14 гр, **25** 10—18, 14 гр; 258—261/I, **26** 29—30, **30** 59—67, **34** 19—29, 125—165, 30—33 гр, **39** 19—29, 68—73, 76—83, 25—26 гр, **42** 62—65 гр, **43** 89—91, **45** 108—111, 46—59 гр, **46** 196—197, 69 гр, **48** 85 гр, **50** 83—84, **53** 100—102, 39—43 гр, **55** 169—195, 66—68 гр, **56** 88 гр, **57** 19—29, 70—84 гр, **59** 102—107, **60** 68—73, 19—29 гр, **63** 50—52, **64** 99—100, **65** 183—184, **67** 53—58, **69** 95—96, **72** 19—29, 121—124, **73** 119—120, **74** 120—121, **76** 60—61 гр, **79** 121—124, 86 гр, **80** 111—113, 53—59 гр, **81** 19—29, 113, 11—13гр, 53 гр, 58—59 гр, **82** 169—195, 66—68 гр, **83** 165—168, **220** 198—254, 15—18 гр, **221** 198—254, **320** и **321** 30—58, **324** 19—29, 19—29 гр, **340** 125—165, 34—38 гр, **600** 68—73, **612** 84—89, **615** 98—99, 44—45 гр, **618** 91—93, **712** 113—118, **941** 118—119, **6141** 89—91, **6143** 93—95, **6145** 96—98.

495/6 Сборник статистических сведений по Самарской губ. Отдел хозяйствен. статистики. Т. III. Бузулукский у. Самара, 1885 г. 8°, III+212+343/I=III+ 555 стр. Составили *П. П. Россиневич*, *И. А. Бухалов* и *И. Красноперов*, он же редактор.

10 и **11** 1—2, **12** 2—4, 51—54, 27 гр, **15** 4—7, **21** 19—28, 4—14 гр, **25** 7—16, 199—212, **33** 330—343/I, **34** 19—28, 88—116, 30—39 гр, **39** 17, 19—28, 46—48, 54—56, 25—26 гр, **42** 43—45, 64—67 гр, **43** 62—64, **45** 73—74, 47—61 гр, **46** 158—161, 71 гр, **48** 88 гр, **53** 40—44 гр, **55** 119—132, 134—157, 68—70 гр, **56** 90 гр, **57** 19—28, 72—87 гр, **60** 46—48, 19—29 гр, **64** 69—70, 132—134, **67** 39—42, **69** 67, **72** 19—28, **83**—87, **73** 81, **74** 81—83, **76** 62—63 гр, **79** 83—87, 89 гр, **80** 74—76, 54—61 гр, **81** 19—28, 12—13 гр, 43—44 гр, 55 гр, 60—61 гр, 65 гр, 67 гр,

82 119—132, 134—157, 68—70 гр, **83** 71—72, 116—118, **220** 162—168, 15—18 гр, **221** 168—198, **223** 189—192, **320** и **321** 28—42, **324** 17, 19—28, 46—48, 19—29 гр, **340** 88—116, 30—39 гр, **600** 48—51, **611** 56—59, **612** 59—62, **615** 68—69, 45—46 гр, **618** 64, **621** 76—78, **712** 78—79, **941** 79—81, **6141** 62—64, **6143** 64—66, **6145** 67—68.

496/7 **Сборник статистических сведений по Самарской губ. Бугульминский у. Т. V.** Самара, 1887 г. 8°, 178+510/I=688 стр. Составили: *И. Красноперов, Н. А. Богородский, Я. С. Вьюгов, А. С. Любецкий* и *В. А. Ионов.*

10 и **11** 1—2, **12** 2—5, 42—47, **13** 5—6, **15** 3—4, **21** 13—17, 4—25 гр, **23** 13—17, **25** 7—12, 20, 169—178, 15—16 гр, 24—25 гр, 62—63 гр, **26** 17—18, **34** 61—88, 43—60 гр, **39** 19—20, 47—49, 61—67 гр, **42** 18, 98—106 гр, **45** 57—58, 76—95 гр, **46** 132—135, 111—112 гр, **48** 129 гр, **50** 49, **53** 68—73 гр, **55** 89—129, 107—110 гр, **56** 132 гр, **57** 113—128 гр, **60** 31—42 гр, **64** 56, **67** 33—35, **69** 54—55, **72** 59—60, 130 гр, **76** 96—97 гр, **79** 59—60, 131 гр, **80** 36—41, 88—95 гр, **81** 490—510/I, 11—16 гр, 72—73 гр, 89 гр, 94—95 гр, 99 гр, **82** 89—129, 107—110 гр, **83** 56, **220** 137—144, 26—30 гр, **221** 144—168, **223** 163—164, **321** 21—35, **324** 31—42 гр, **340** 61—88, 43—60 гр, **600** 41—42, **612** 49—52, **615** 55, 74—75 гр, **618** 53, **712** и **713** 58—59, **940** 57, **6141** 52—53, **6143** 54, **6145** 55.

497/8 **Сборник статистических сведений по Самарской губ. Отдел хозяйствен. статистики. Николаевский у. Т. VI.** Самара, 1889 г. 8°, II+237+889/I=II++1126 стр. Составил *И. М. Красноперов* при некотором участии *А. С. Любецкого.*

05 1—217, 508—663, 826—831, 874—847/I, **10** и **11** 1—2, **12** 2—4, 36 гр, **15** 4—6, **21** 17—21, 4—22 гр, **23** 17—21, **25** 7—16, 17—21, 23—24 гр, **26** 22—23, 230, **33** 64—72; 834—873/I, **34** 80—87, 101—118, 41—79 гр, **39** 216—223, **42** 23, 119—127 гр, **43** 49—50, 222—227, **44** 51—53, 222—227, **45** 73—77, 228—230, 94—114 гр, **46** 132—133 гр, **48** 145 гр, **50** 45—48, 223—224, **53** 42—43, 86—91 гр, **55** 119—195, 128—131 гр, **56** 148 гр, **57** 134—144 гр, **58** 196—204, **60** 42—43, 30—40 гр, **63** 80—87, **65** 57—59, 117—118 гр, **69** 50—51, **72** 146 гр, **74** 93—98, **75** 98—99, **76** 115—116 гр, **78** 99, **79** 91—92, 148 гр, **80** 73—77, 228—230, 82—85 гр, 106—114 гр, **81** 24, 73—77, 11—15 гр, 90—91 гр, 106 гр, 113—114, 120 гр, 122 гр, **82** 119—195, 128—131 гр, **83** 54—57, **87** 38—41, **220** 25—29 гр, **320** и **321** 25—38, 216—223, **324** 30—40 гр, **340** 80—87, 101—118, 41—79 гр, **612** 48—49, 223—224, **615** 57, 227—228, 92—93 гр, **621** 77—80, **941** 87—91, **6141** 49—50, **6143** 43—45, **6145** 51—53, **6174** 232—237.

498/9 **Сводный сборник статистических сведений по Самарской губ. Т. VIII.** Вып. 1-й. Самара, 1892 г. 8°, X+129+3 складн. табл.+7/I+9/II+12/III/++13/IV+15/V+15/VI+6/VII+7/VIII=X+3 складн. табл.+213 стр. Составитель и редактор *И. Красноперов* при участии *А. С. Любецкого.*

01, **02** и **03** I—X, **05** 3 склад. табл.; 1—7/I; 1—9/II; 1—12/III; 1—13/IV; 1—15/V, **10** 1—3, **11** и **12** 3—4, **15** 4—6, **21** 7—8, 11—19, **23** 11—16, **24** 10—11, **25** 19—20, **26** 8—10, **30** 21—24, **31** 1—3, **33** 1—7/VIII, **34** 57—95, **39** 21—24, 36—37, **43** и **44** 45—47, **45** 52—55, **50** 39—41, **53** 34—35, **55** 1—6/VII, **56** 103—104, **57** 96—102, 105—106, **58** 107—129, **60** 33—34, **63** 48—52, **67** 31—32, **72** 55—56, **81** 16—17, 24—25, 28—29, **82** 1—6/VII, **321** 25—31, **324** 1—3, **340** 57—95, **600** 37—39, **612** 37—39, 41—45, **620** 48—52.

499/10 **Очерк частновладельческого хозяйства в Бузулукском у. Самарской губ.** Самара, 1889 г. 8°, 86 стр. Составлено по материалам статистическ. бюро Самарск. губ. земства *Н. Богородским.*

12 20—24, **13** 19, **31** 1—13, **34** 13—19, **36** 24—29, **42** 45—47, **43** и **44** 47—49, **45** 49—51, **51** 54—80, **83** 33—44, **340** 13—19, 30—33, **520** 81—86, **940** 51—54.

500/11 **Статистические исследования обязательного страхования за 15 лет (1888—1902 гг.). Вып. 1-й (отдел I). Новоузенский у** Самара, 1905 г., 8°, 174 стр. Введение подписано: член управы (губернской) *Н. Тресвятский* и завед. страховой статистикой *М.Сумгин*.

48 1—174.

501/12 **Подворная перепись крестьянских хозяйств Самарской губ. Самарский у.** Самара, 1913 г. 8°, 245 стр. Текст *Гр. Баскина*.

05 1—56, **06** 191—245, **21** 7 гр, 11—16 гр, **25** 6 гр, 8 гр, **34** 50—51 гр, **45** 21—27 гр, **82** 52—53 гр, **220** 17—20, **324** 47—49 гр, **612** 35—46 гр, **6143** 30—34 гр.

502/13 **Критическая оценка материалов Всероссийской с/х. переписи и система ее разработки. Самарская губ.** Самара 1916 г. 8°, 103 стр. Составил *Гр. Баскин*. Оценоч.-статистич. отделение Самарск. губернск. земства.

02 3—48, **06** 48—73, **21** и **45** 80—87, 92—95, 100—103, **6143** 75—79, 88—91, 96—99.

503/14 **Материалы по оценке земель Николаевского уезда (Самарск. губ.). Крестьянское хозяйство. Вып. 1-й. I. Введение. II. Краткий очерк крестьянского хозяйства с точки зрения определения его доходности.** Самара, 1904 г. 8°, 102 стр. Составил *П. Пегеев*.

04 1—102.

504/15 **Материалы для оценки земель Самарской губ. Отдел экономический. Т. I. Николаевский у. Часть i, вып. 1-й. Сведения о крестьянском хозяйстве. Основные таблицы.** Самара, 1908 г. 8°, VII+229 стр. Предисловие подписал *Вл. М. Андреев*.

01 и **02** III—VII, склад. табл. **21** 10—34 гр, 47—82 гр, **25** 18—25 гр, 200—205, **82** 83—88 гр, **220** 35—46 гр.

505/16 **Материалы для оценки земель Самарской губ. Естественно историческая часть. Т. I. Николаевский у.** Самара, 1903 г. 8°, 339 стр. Составил *Л. Прасолов* и *С. Неустроев*.

10 и **11** 3—45, **12** 54—339, **13** 45—49, **15** 3—45, **16** 49—53.

506/17 **Материалы для оценки земель Самарской губ. Естественно-историческая часть. Т. II. Ставропольский у.** Самара 1906 г. 8°, II+242 стр. Составил *Л. Прасолов* и *П. Даценко*.

10 3—5, **11** 3—5, 26—52, **12** 53—240, **15** 5—25.

507/18 **Материалы для оценки земель Самарской губ. Естественно-историческая часть. Т III. Новоузенский у. Геологический и почвенный очерк.** Самара, 1909 г. 8°, II+511 стр. Составили *С. Неустроев* и *А. Бессонов*.

11 1—24, 182—388, **12** 75—511, **13** 25—40, **15** 41—71.

508/19 **Материалы для оценки земель Самарской губ. Естественно-историческая часть. Т. IV. Почвенно-геологический. очерк. Бугурусланский у.** С. Петербург, 1909 г. 8°, III+II/I+234=V+234 стр. Составили *Л. Прасолов* и *П. Даценко*.

11 17—35, **12** 36—234, **15** 2—17.

509/20 **Материалы для оценки земель Самарской губ. Естественно-историческая часть. Т. V. Самарский у. Почвенно-географический очерк.** Самара, 1911 г. 8°, IX+III/I+367=XII+367 стр. Составили *С. Неустроев* и *Л. Прасолов*.

11 1—3, 18—22, **12** 31—367, **13** 22—31, **15** 4—18.

510/21 **Опыт выработки норм для оценки поземельных имуществ. Вып. I-й. Новоузенский у.** Самара, 1898 г. 8°, II+61+XIX/I=XXI+61 стр. Обработал *Н. Е. Кушенский*, предисловие подписал *П. Пегеев*.

04 1—61, I—XIX/I.

511/22 Нормы доходности недвижимых имуществ гор. Бузулука. Самара, 1911 г. 8°, 46 стр. Составил *Гр. Баскин.*

04 1—46.

512/23 Материалы для установления норм доходности земель и лесов Самарской губ. Николаевский и Бузулукский у.у. Самара, 1912 г. 8°, IV+271 стр. Составил *Гр. Баскин* при участии *Н. А. Порто* и *Н. Ф. Куделенского.*

02 1—3, **12** 110—125, 171—189, **42** 17—18, 220—221, **43** 18—21, 222—225, **50** 21—24, **63** 87—90, **67** 260—269, **83** 16—17, **92** 11—12, **521** 32—42, 126—151, 190—215, **522** 85—87, **523** 43—82, 228—254, 270—271, **524** и **527** 87—90, **612** 12—15, **615** 3—8, 92—104, 107—109, 154—170, **621** 82—85, **940** 9—11, 216—219, 228—254, **6143** 8—9, 95, 104—107.

513/24 С/х обзор Самарской губ. за 1890 г. Лето и осень. Вып. 2-й. Самара, 1890 г. 8°, IV+62 стр. Составлено *И. М. Красноперовым* и *А. С. Любецким* под редакцией первого.

03 I—IV, **13** и **14** 1—6, **34** 52—53, **44** и **50** 48—52, **79** 54—56, 58—62, **83** 9—11, 30—33, **340** 11—13, 52—53, **615** 14—29, 35—47, **621** 7—9, **940** 11—13, 34, **941** 57—58, **6143** 23—29, 35—47.

514/25 С/х обзор Самарской губ. за 1890 г. Зима и весна. Вып. 1-й. Самара, 1890 г. 8°, VIII+54 стр.

03 IV—VIII, **13** 1—9, **59** 10—13, **69** 33—38, **83** 43—45, **340** 39—42, **612** 26—32, **615** 14—21, **712** и **713** 46—52, **940** 53—54, **6144** 22—26, **6145** 26—32.

515/26 С/х обзор Самарской губ. за 1892 г. Зима и весна. Вып. 1-й. Самара, 1892 г. 8°, 64+35/I=99 стр. Статистич. отдел Самарск. губерн. земск. управы.

03 33—35/I, **13** 1—13, 3—31/I, **69** 38—49, **615** 14—24, **712** и **716** 50—62, **941** 62—64, **950** 50—62, **6143** 27—37, **6144** 25—27.

516/27 С/х обзор Самарской губ. за 1892 г. Лето и осень. Вып. 2-й. (Год 3-й). Самара, 1893 г 8°, II+69+33/I=II+102 стр. Составили *И. Красноперов* и *А. С. Любецкий.*

03 I; 31—33/I, **13** и **14** 1—5, **59** 49—56, **69** 1—5, 16—48, **83** 11—13, **87** 65—69, **340** 13—15, 63—64, **615** 1—5, 16—48, 57—63; 3/I, складн. табл., **621** 7—11, **940** 13—15; 5—13, 16—17/I, **941** 14—15/I, **6143** 57—63.

517/28 С/х обзор Самарской губ. за 1893 г. Самара, 1893 г. 8°, 128+ +33/I=161 стр.

13 3—10, 41—45, 40—49, **14** 41—45, **34** 108—111, **69** 25—32, 50—59; 19—21/I, **83** 68—71; 23, 25/I, **87** 111—119, **91** и **92** 119—123, **340** 71—73, 108—111; 5/I, **615** 3—14, 41—45, 75—100, 103—105; 7, 9, 13, 17/I, **621** 59—68; 3/I, **712** 35—37, **940** 33—34, 73—75, 124—128; 27, 29, 33/I, **941** 34; 31/I, **6143** 17—25, 101—103, 106—108; 11—15/I, **6144** 14—17.

518/29 С/х обзор Самарской губ. за 1894 г. Самара, 1895 г. 8°, 111+ +21/I=132 стр.

13 3—30, 66—82, 84—110, **69** 52—58, 84—110; 7/I, **79** 34—40; 3/I, **83** 63—65, 82—110; 11, 19/I, **615** 66—82, 84—110; 13—17/I, **621** 59—63; 9/I, **712** 31—34, **940** 48—51, 110—111; 21/I, **941** 46—48; 5/I, **950** 40—45, **6143** 15/I.

519/30 С/х обзор Самарской губ. за 1894—95 г. Вып. 1-й. Самара, 1896 г. 8°, 151 стр.

13 1—66, 146—148, **69** 105—114, **79** 89—100, 149—151, **340** 114—144, **712** и **713** 66—89, **950** 100—105.

520/31 **С/х обзор Самарской губ. за 1894—95 г. Вып. 2-й.** Самара, 1897 г. 8°, III+228+220/I=III+448 стр.

03 219—220/I, **13** 1—24, 35—39, **65** 169/I, **83** 141—178; 201—212/I, **91** и **92** 130—141, **340** 195—199, **612** 69—71, **615** 48—50, 71—82, 84—92 189—193; 7—167/I, **616** 25—35, **621** 1—24; 3—4/I, **940** 111—130; 169—201, 213/I. **941** 214—218/I, **950** 130—141, **6141** 141—178, **6143** 39—48, 50—69, 178—189, 193—195; 5—10/I, **6145** 82—84; 7—10/I.

521/32 **С/х обзор Самарской губ. за 1895—96 г. Вып. 3-й.** Самара. 1899 г. 8°, II+205 стр. Составили *В. Е. Андреев, Н. И. Кирьянов, Н. Е. Кушенский, Н. В. Попов, В. В. Португалов*; редактор *П. Пегеев*.

14 109, **69** 136—149, **83** 13—46, 154—195, **340** 62—78, **615** 5—12, 91—94, 96—99, 110—135, **940** 85—88, 200—205, **941** 79—85, 196—199, **6143** 3—5, 91—94, **6144** 47—61, **6145** 100—109, 150—153.

522/33 **С/х обзор Самарской губ. за 1896—97 г. Вып. 1-й.** Самара, 1898 г. 8°, 177+49/I=226 стр.

13 1—92; 1—6/I, **615** 103—130, 135—170; 25—33, 45—49/I, **6143** 93—103, 170—177; 7—23/I, **6145** 130—134; 35—43/I.

523/34 **С/х обзор Самарской губ. за 1896—97 г. Вып. 2-й.** Самара, 1898 г. 8°, IV+106+49/I=IV+155 стр. Составили *В. В. Португалов* и *Я. В. Бляхер*; руководитель работой и редактор *П. Пегеев*.

03 I—IV, **79** 87—88, **83** 22—50; 8—39/I, **91** 50—51/I, **616** 7/I, **621** 3—21; 2—6/I, **712** 77—83, 86—87, **713** 77—83, 86—87; 40/I, **940** 83—86, 103—106; 46—49/I, **941** 92—103; 41—45/I, **950** 88—91, **6144** 50—77.

524/35 **С/х обзор Самарской губ. за 1896—97 г. Вып. 3-й.** Самара, 1899 г. 8°, 66+137/I=203 стр. Составили *В. В. Португалов* и *Я. В. Бляхер*; подписал *П. Пегеев*.

34 3—37, **91** 38—46, **340** 3—37; 3—9/I, **940** 46—66; 10—137/I, **950** 38—66.

525/36 **С/х обзор Самарской губ. за 1897—98 г. Вып. 1-й.** Самара, 1899 г. 8°, 32 стр.

13 3—8, **615** 15—18, **6143** 9—15, 18—21, 24—27, **6144** 21—22, 28—32.

526/37 **С/х обзор Самарской губ. за 1897—98 г. Вып. 2-й.** Самара, 1898 г. 8°, 105 стр.

13 3—21, 80—83, **59** 48—78, 93—105, **615** 22—40, 90—92, **621** 40—45, **6143** 46—47, 84—89.

527/38 **С/х обзор Самарской губ. за 1897—98 г Вып. 3-й.** Самара, 1899 г. 8°, IV+VI/I+215+367/I+47/II=X+629 стр. Составители: *В. В. Португалов, Я. В. Бляхер, И. З. Попов* и *П. Пегеев*, он же редактор.

03 I—VI/I; 10—22/II, **030** 24—27/II, **13** 3—26, **34** 138—158; 194—197/I, **44** 199—202; 252—254/I, **79** 48—51, **81** 134—137, **83** 159—199, 202—203; 198—259/I, **340** 138—158; 194—197/I, **615** 52—59, 61—74, 80—101; 60—101, 116—142, 154—188/I, **621** 102—116; 189—193/I, **712** 27—32; 4—17/I, **713** 27—47; 3/I, **940** 204—215; 274—367/I, **941** 204—215; 260—273/I, **950** 48—51, **6143** 75—79; 30—59, 143—153/I, **6144** 117—134; 18—29/I, **6145** 59—60; 102—115/I.

528/39 **С/х обзор Самарской губ. за 1898—99 г. Вып. 1-й.** Самара, 1899 г. 8°, 102 стр. Составили *Я. В. Бляхер* и *В. В. Португалов*, предисловие подписал заведующий статистич. отделением *П. Пегеев*.

13 3—11, **25** 81—102, **45** 69—78, **58** 43—58, **59** 33—42, 69—78, **80** 43—58, **82** 81—102, **615** 18—24, 31—33, 62—64, **621** 67, **940** 68, **950** 43—58, **6143** 11—18, 24—28, 60—62, 65—66, **6144** 28—30.

529/40 **С/х обзор Самарской губ. за 1898—99 г. Вып. 2-й.** Самара, 1900 г. 8°, IV+132+358/I=IV+490 стр. Составили *В. В. Португалов, Я. В. Бляхер* и *Н. В. Попов*, редактор *П. Пегеев.*

03 328—331/I, **030** 332—358/I, **13** 3—9; 98—111/I, **25** 58—60, **34** 47—52, 112—130; 192—196/I, **58** 152—178/I, **79** 44—45, **80** 53—54, **82** 54—58, **83** 197—261/I, **340** 47—52, 112—130; 192—196/I, **600** 60—75, **612** 102—109, **615** 10—16, 18—19, 21—26, 28—35; 54—97/I, **621** 36—40; 112—114/I, **712** 41—44, 95—101, **713** 41—44, 47—52; 115—119/I, **940** 77—109; 120—124, 136—137, 140—145, 150—151, 262—315/I, **941** 138—139/I, **950** 45—47, 95—101; 120—124/I, **6143** 16—18, 27—28, 109—111, 131—132; 3—19, 179—190, 316—327/I, **6144** 102—109; 126—135, 168—178/I, **6145** 19—21; 27—53/I.

530/41 **С/х обзор Самарской губ. 1899—1900 г.** Самара, 1902 г. 8°, IV+95+329/I=IV+424 стр. Составили *Н. В. Попов, Я. В. Бляхер, Н. А. Чудов, А. С. Алашеев* и *П. П. Пегеев.*

03 300—303/I, **030** 304—329/I, **13** 3—7; 2—23/I, **25** 38—51/I, **59** 8—21, **79** 27—28, **82** 8—21; 24—37/I, **83** 60—85; 224—226, 228—299/I, **615** 36—39, 41—45, 48—52; 78—97, 227/I, **621** 53—59; 98—105/I, **712** 22—26, 28—33/I, **713** 22—26, 28—33; 52/I, **940** 8—21; 106—113, 122—223/I. **941** 114—121/I, **950** 33—34; 53/I, **6143** 34—35, 46—47; 54—77/I, **6145** 39—41, 47.

531/42 **С/х обзор Самарской губ. за 1900—1901 г.** Самара, 1903 г. 8°, IV+69+487/I=IV+556 стр. Составил *Н. В. Попов* при участии *М. Г. Сущинской*; редактор *П. Пегеев.*

03 481—487/I, **13** 3—19; 2—23/I, **14** 3—19, **58** 24—27/I, **59** 24—34, **83** 154—269/I, **340** 477—479/I, **615** 45—55, 57—65; 88—141/I, **621** 66—69; 142—143/I, **712** и **713** 38—41; 28—31/I, **940** 270—453, 462—475/I, **941** 454—461/I, **6143** 22—24, 34—37, 42—45, 56—57; 32—61/I, **6144** 20—22, 34—37; 24—27/I, **6145** 49; 62—87/I.

532/43 **Приложения к обзору Самарской губ. за 1902—1903 г. Таблицы.** Самара, 1905 г. 8°, III+360 стр. Статистич. отдел при Самарской губ. земской управе.

03 357—360, **13** 2—17, **69** 18—26, **83** 137—185, **340** 348—356, **615** 29—30, 78—125, **621** 126—133, **712** и **713** 27—28, **940** 186—329, 342—347, **941** 330—341, **6143** 31—60, **6144** 60—61, **6145** 62—77, 134—136.

533/44 **С/х обзор Самарской губ. за 1904 г. Таблицы. Вып. 1-й. Зима и весна.** Самара, 1904 г. 8°, II+178 стр. Предисловие подписали председатель управы *А. Ушаков* и завед. отдел. *И. Макаров.*

13 3—19, **69** 25, 49—50, **83** 178, **615** 23—24, 47—48, **621** 20—22, 162—177, **940** 52—161, **6143** 26—42, **6144** 43—45.

534/45 **С/х обзор Самарской губ. за 1904 г. Вып. 2-й. Таблицы.** Самара, 1906 г. 8°, 67 стр. Изд. Самарской губерн. земской управы.

13 3—4, **69** 5—7, **83** 33—57, **340** 58, **615** 16—25, **712** и **713** 59, **940** 60—61, 65—67, **941** 62—63, **6143** 29—32, **6145** 8—15, 26—28.

535/46 **С/х обзор Самарской губ. за 1904 г. Вып. 3-й. Текст.** Самара, 1906 г. 8°, 97 стр.

13 3—18, **25** 93, **44** 94—95, **58** 88—90, **59** 83—88, **82** 91—93, **600** 96—97, **615** 19—23, 31—40, 42—57, 60—63, **618** 95—96, **621** 65—72, **712** 73—77, 79—80, **713** 73—77, **940** 80—82, **950** 77—78, **6143** 23—27, 58—60, 63—64, **6144** 28—30, **6145** 40—42, 57—58.

536/47 **С/х обзор Самарской губ. за 1905 г. Вып. 1-й. Текст.** Самара, 1906 г. 8°, 75 стр. Составили *А. К. Григорьев, А. С. Волков, А. В. Ковалев* и *И. Ф. Макаров,* он же редактор.

13 3—14, **58** и **59** 23—36, **69** 46—47, **615** 15—17, 37—40, 45, 50—63, **621** 64—67, **712** и **713** 68—72, 74—75, **950** 18—23, 72—74, **6143** 41—42, **6144** 42—44, **6145** 48—50.

537/48 **С/х обзор Самарской губ. за 1905 г. Вып. 2-й. Таблицы.** Самара, 1906 г. 8°, IV+207 стр.

13 3—13, **34** 132, 165—168, 180—185, **58** 188—197, **69** 36—38, **82** 206—207, **83** 135—164, **340** 170—185, **615** 26—31, 50—131, **621** 30—45, **712** 198—199, **940** 32—35, 186—187, 200—205, **6143** 14—25, **6145** 46—49, 133—134.

538—551 Отделение текущей статистики Самарской губернской земской управы 1906—1908 г.г.

538/49 **Краткий предварительный отчет о состоянии хлебов и трав по губернии весной 1906 г.** Самара, 8°, 8 стр.

13 и 615 1—8.

539/50 **Предварительные данные об урожае хлебов в 1906 г. у крестьян Самарской губ.** In folio, 11 стр.

615 1—11.

540/51 **Состояние хлебов в последних числах июня 1907 г. у крестьян Самарской губ.** 8°, 72 стр.

615 1—72.

541/52 **Сельско-хозяйственный бюллетень. Состояние озимых по выходе из под снега весной 1908 г. у крестьян Самарской губ.** In folio, 9 стр.

615 1—9.

542/53 **Сельско-хозяйственный бюллетень о состоянии главнейших яровых хлебов, трав, выгонов и пастбищ у крестьян Самарской губ. к 15 мая 1908 г. по сведениям волостных правлений.** In folio, 16 стр.

615 1—16.

543/54 **Сельско-хозяйственный бюллетень. Состояние хлебов и трав у крестьян Самарской губ. к 20 июня 1908 г. по сведениям волостных правлений.** In folio, 30 стр.

615 1—30 стр.

544/55 **Сельско-хозяйственный обзор Самарской губ. за 1909/10 г.** Самара, 1911 г., 86 стр. Сельско-хозяйственное отделение Самарской губернской земской управы.

13 3—42. **45** 64—65, 86, **615** 27—46, **621** 47—49, **712** 54—56, 61—62, **713** 50—54, 65—75, **940** 63, 76—79, **941** 63—64, 80—85, **950** 57—60, **6145** 42—44.

545/56 **Сельско-хозяйственный обзор Самарской губ. за 1911—1913 г.г.** Самара, 1914 г. 8°, II+323 стр. Составил *Я. А. Андреев*; предисловие подписал *Гр. Баскин*.

03 I, 323, **13** 3—24, **34** 163—192, **45** 146—153, **55** 314—322, **58** 308—313, **59** 302—313, **79** 159—162, **82** 314—322, **83** 194—239, **340** 163—192, **615** 71—74, 87—119, **618** 51, 58—59, **620** 120—123, **621** 34—39, 123—145, **712** и **713** 154—156, **940** 240—279, 292—301, **941** 280—291, **950** 156—159, **6141** 55—58, **6143** 25—35, 52—54, 62—64, 67—87, **6144** 59—61, 65—67, **6145** 40—50.

546/57 **Сельско-хозяйственный обзор Самарской губ. за 1914 г.** Самара, 1915 г. 8°, 207 стр. Составил *Я. А. Андреев*, предисловие подписал *Гр. Баскин*.

03 206—207, **13** 1—18, **34** 104—122, **44** 47—49, **45** 94—96, **58** 43—44, 199—201, **59** 196—201, **79** 101—103, **82** 201—205, **83** 123—159, **340** 104—122, **612** 47, **615** 51—53, 60—84, **618** 32—33, 40—41, **620** 84—85,

621 24—27, 86—93, **712 и 713** 97—99, **940** 160—179, 188—195, **941** 180—187, **950** 100—101, **6141** 37—40, **6143** 19—23, 32—36, 44—47, 50—59, **6144** 41—44, **6145** 26—31.

547/58 Сельско-хозяйственный обзор Самарской губ. за 1915 г. Самара, 1916 г. 8°, I+259 стр. Обзор составили *А. П. Цыганов* и *Я. А. Андреев*; предисловие подписал *Гр. Баскин*.

03 232—259, **13** 1—14, **34** 115—134, **44** 49—51, 54—55, **45** 106—108, **55** 227—231, **58** 224—227, **59** 222—227, **69** 94, **79** 113—114, **82** 227—231, **83** 135—188, **340** 115—134, **612** 49, 56—65, **615** 52—55, 65—93, **618** 34—38, 41—42, **620** 95—96, **621** 22—27, 96—105, **712 и 713** 108—111, **940** 189—207, 216—221, **941** 208—215, **950** 112—113, **6141** 39—41, **6143** 15—21, 34—38, 45—49,52—65, **6144** 43—45, **6145** 26—33.

548 59 **Состояние озимых посевов у крестьян Самарской губ. осенью 1915 г. и количество скота ко времени постановки его в стойло.** Самара, 1915 г. 8°, 8 стр. Оценочно-статистическое отделение Самарского губернского земства.

45 4—8, **615** 1—4.

549/60 Размеры посевной площади и урожай хлебов и трав в Самарской губ. в 1899 г. Самара, 1900 г. 8°, 31 стр. Предисловие подписал *П. Пегеев*.

612 3—7, **615** 9—12, 16—31, **620** 3—7, 13—14, **621** 13—14, **6143** 3—7.

550/61 Условия сева озимых и состояние озимых посевов осенью 1901 г. Самара, 1902 г. 8°, 16 стр. Статистический отдел при Самарской губернской земской управе.

13 3—4, **59** 9—16, **615** 7—8, **6143** 5—7, 9—16, **6144** 9—16.

551/62 Площадь посева ржи и количество скота к 15 апреля 1912 г. у крестьян Самарской губ. Оценочно-статистический отдел Самарского губернского земства. 31 стр,

45 4—31, **615** 3—4, 10—31, **6143** 1—3, 10—31.

552/63 Сборник хозяйственно-статистических сведений по Самарской губ. Вып. 1-й. Самара, 1912 г. 8°, IX+176 стр. Разработано и написано *Н. Ф. Кудеменским*, *А. С. Язвицкой* и *А. В. Ончуковой* под руководством *Гр. Баскина*.

02 I—VI, **21** 4—13, **31** 1—5, **37** 114—170, **45** 55—63, **58** 170—175, **59** 175—176, **95** 63—113, **324** 1—5, **600** 22—25, **612** 13—15, 17—21, **615** 26—41, **620** и **621** 51—55, **6143** 15—16, 42—50, **6174** 40—41.

553/64 Земско-статистический справочник по Самарской губ. на 1914 г. Самара, 1914 г. 8°, XI+145 стр. Составил *П. Голубев* при участии *А. А. Граделя*, *М. А. Сигова*, *В. Д. Бойко* и *Н. А Калугина*.

21 98—102, **25** 99, **29** 66—75, 77—88, **31** 102, **35** и **36** 129—131, **37** 132—133, **45** 103, **48** 78—80, **57** 134—137, **58** 119—128, **59** 109—113, **60** 103, **88** 1—97, 138—145, **91** 116—117, **92** 76—77, **98** 117—118, **220** 100—101, **221** 46—65, **222** и **223** 63, **324** 102, **612** 103, **615** 104—106, **940** 107—108, **941** 108, **950** 114—116, **6174** 106.

9. Саратовская губерния.

554/3 Сборник статистических сведений по Саратовской губ. Т. III. 1. Промыслы крестьянского населения Саратовского и Царицынского уездов. 2. Крестьянский кредит в Саратовском и Царицынском уездах. 3. Сдача душевой земли крестьянами Саратовского у. Саратов, 1884 г., in folio, I+146+86/I+32/II= =I+264 стр. Составили: *З. И. Митин*, *Н. И. Горский*, *А. А. Мурашкинцев* и *О. А. Ахрамович*.

34 1—32/II, **55** 1—146, **58** 1—86/I, **82** 1—146, **340** 1—32/II.

555/4 Сборник статистических сведений по Саратовской губ. Т. IV. 1. Личное землевладение в Петровском и Аткарском уездах. 2. Статистико-экономические таблицы по Петровскому у. Саратов, 1884 г. 4°, III+12+137/I=III+ +149 стр. Местные исследования в Петровском у. производились под руководством *Л. С. Личкова*, а сборник составлен *В. А. Марковским* и *А. А. Мурашкинцевым*.

12 36 гр, **21** 4—26 гр, **31** 1—12, **34** 47—56 гр, **35** 1—12, **39** 31—35 гр, 37—45 гр, **42** 83—96 гр, **45** 68—82 гр, **46** 109—111 гр, **53** 57—62 гр, **55** 99—106 гр, **56** 126 гр, **57** 112—115 гр, **76** 97—98, **80** 76—82, **81** 63—64 гр, 76 гр, 81—82 гр, 85—86 гр, **82** 99—106 гр, **220** 27—30 гр, **324** 31—35 гр, 41—45 гр, **340** 47—56 гр, **615** 65—66 гр, **620** 67 гр.

556/5 Сборник статистических сведений по Саратовской губ. Т. V. Хвалынский у. Саратов, 1886 г. 8°, IV+IV/I+198+93/I+147/II=VIII+438 стр. Составили *С. А. Харизоменов* при участии *З. И. Митина*

02 I—IV/I, **05** 90—93/I; 1—129/II, **06** 132—147/II, **12** 109—111, **21** 57—76, 1—12 гр, **23** 57—76, **25** 1—55, 98—108, 10 12 гр, 69—82 гр, **30** 1—55, **34** 138—183, **39** 130—134, 30—36 гр, **42** 92—97, 19—29 гр, **43** 115—118, 37—39 гр, **45** 122—127, 40—47 гр, **46** 64—66 гр **50** 112—115, **56** 63 гр, **57** 134—138, 48—62 гр, **65** 194—198, **81** 98, 128—130, **82** 67—70 гр; 83—88/I, **220** 76—92, 13—18 гр, **320** и **321** 1—55, **324** 30—36 гр, **340** 138—183, **612** и **615** 119—121, **6143** 183—194.

557/6 Сборник статистических сведений по Саратовской губ. Т. VI. Аткарский у. Саратов, 1887 г. 8°, II+IV/I+505=VI+505 стр. Редактор *С. А. Харизоменов*, исследованием руководили *Л. С. Личков* и *С. А. Харизоменов*.

12 35 гр, **21** 4—25 гр, **25** 116—117 гр, **34** 45—55 гр, **39** 36—39 гр, **42** 94—105 гр, **45** 67—93 гр, **46** 118—120 гр, **53** 56—61 гр, **55** 108—115 гр, **56** 136 гр, **57** 121—135 гр, **76** 106—107 гр, **80** 77—93 гр **81** 62—63 гр, 76 гр, 92—93 гр, 96—97 гр, **82** 108—115 гр, **220** 26—29 гр, **324** 30—44 гр, **340** 45—55 гр, **615** 64—66 гр.

558/7 Сборник статистических сведений по Саратовской губ. Т. VI. Вып. 2-й. Аткарский у. Саратов, 1896 г. 8°, II+296 стр. Составители: *Н. И. Горский*, *В. А. Ионов*, *Н. И. Семенов*, *Н. Я. Коншин*, *З. И. Митин*, *Е. П. Смирнов* и *Н. Н. Черненков*, которому принадлежат дополнения в других отделах и редакциях.

00 I, **10** 1—2, **11** 2—13, **12** 13—24, **15** 2—13, **21** 27—29, 63—77, **23** 60—62, **24** 77—79, **25** 29—57, **26** 58—60, **31** 134—136, **34** 277—295, **39** 136—140, 146—152, **42** 79—88, **43** 229—239, **45** 259—271, **50** 211—215, **57** 152—173, **60** 144—146, **68** 25—26, **72** и **73** 259—262, **81** 140—144, **87** 196—206, **220** и **221** 88—133, **320** и **321** 173—195, **324** 134—140, 206—210, **340** 277—295, **612** 221—228, 247—254, **615** 258, **618** 215—221, **712** 271—273, **940** 273—274, **941** 274—276, **6141** 235—244, **6143** 244—246, 255—257, **6145** 257.

559/8 Сборник статистических сведений по Саратовской губ. Т. VII. Вольский у. Саратов, 1887 г. 8°, III+135 стр Редактор *С. А. Харизоменов*.

05 82—109, **06** 112—135, **21** 1—12 гр, **25** 11—12 гр, **39** 30—36 гр, **42** 19—29 гр, **43** 37—39 гр, **45** 40—47 гр, **46** 64—66 гр, **56** 63 гр, **57** 48—62 гр, **82** 67—70 гр, **220** 13—18 гр, **324** 30—36 гр.

560/9 Сборник статистических сведений по Саратовской губ. Т. VII, ч. II. Вольский у. Саратов, 1892 г. 8°, II+III/I+201+15/I+369/II=V+585 стр. Составили: *С. Харизоменов*, *Д. Д. Кузнецов*, *А. Г. Алякринский*, *Н. Н. Черненков*, *Н. И. Горский*, *Н. М. Ткаченко*, *Ф. Ф. Штумпф* и *З. И. Митин*.

05 8—10/I, **10** и **11** 1—2; 1—369/II, **12** 3—13; 1—369/II, **13** 14—19, **15** 2—3, **20** 21—30; 1—369/II, **21** 30—31, 39—52, **23** 33—35, **24** 30—31,

39—52, **25** 21—30, 35—39; 1—369/II, **30** 1—369/II, **31** 83—84, **34** 167—197; 1—369/II, **39** 84—88, 97—98; 1—369/II, **42** 70—80 **43** 133—141, **45** 80, 81, 153—159, **50** 120—122, **55** и **56** 1—369/II, **57** 98—105; 1—369/II, **58** 1—369/II, **60** 88—94, **63** 1—369/II, **65** 163—166, **67** 13—14; 1—369/II, **81** 81—82, 95—97, **82** 12—15, **87** 1—369/II, **220** 52—63; 1—369/II, **221** 63—70; 1—369/II, **320** 1—369/II, **321** 106 119; 1—369/II, **324** 83—84; 1—369/II, **340** 167—197; 1—369/II, **610** 94—95; 1—369/II, **612** 124—133, **615** 149—153, **618** 122—124, **620** 1—369/II, **712** и **713** 159—160, **941** 160—162, **950** 1—369/II, **6141** 141—144, **6143** 144—148, 197—201, **6145** 148—149.

561/10 Свод статистических сведений по Саратовской губ. Т. VIII. Ч. I. Таблицы. Саратов, 1888 г. 8°, VIII+IV/I+53+461/I+48 (464а—511а)/II+42 (464+505)/III+98 (2—99)/IV+8 (108а—115а)/V+16 (100—115)/VI+36 (118б—153б)/VII+86 (88—173)/VIII=XII+848 стр. Редактор *С. Харизоменов.*

00, **01** и **02** 1—53, **05** 43—46; 2—367/I, **06** 35—42; 370—461/I; 464а—511а/II; 464—505/III, **21** 4—25 гр, **25** 88—173/VIII, **34** 41—48 гр, **39** 31—40 гр, **42** 79—92 гр, **45** 62—78 гр, **46** 103—105 гр, **53** 49—54 гр, **55** 95—102 гр, **56** 121 гр, **57** 106—120 гр, **76** 93—94 гр, **80** 71—78 гр, **82** 95—102 гр, **220** 26—29 гр, **221** 30 гр, **324** 31—40 гр, **340** 41—48 гр, **615** 58—61 гр, **6143** 57 гр.

562/11 Сборник статистических сведений по Саратовской губ. Т. IX. Сердобский у. Саратов, 1892 г. 8°, II+332+341/I+829/II=II+1502 стр. Редакторы *С. А. Харизоменов* и *Н. Н. Черненков*; составители: *Л. К. Грациянов, Ф. Ф. Штумпф, Н. Н. Черненков, Н. Я. Коншин, П. П. Румянцев, И. И. Гильгенберг, А. Г. Алякринский, Н. М. Ткаченко* и *З. И. Митин.*

05 2—213; 324—331/I, **10** и **11** 1—3, **12** 5—8; 1—829/II, **13** 10—22, **15** 3—5, **20** 1—829/II, **21** 23—31, 53—58, 65—67, 1—12 гр, **23** 23—31, **24** 58—65, **25** 31—44, 46—53, 67—74, 10—12 гр; 1—829/II, **26** 45—46, **30** 175—176, **31** 112—119, **34** 264—322; 1—829/II, **39** 119—121, 30—36 гр; 1—829/II, **42** 74—85, 19—29 гр, **43** 209—215, 37—39 гр, **45** 239—250, 40—48 гр, **46** 67—69 гр, **50** 187—189, **53** 255—264, **56** 66 гр; 1—829/II, **57** 124—128, 57—65 гр; 1—829/II, **58** 1—829/II, **63** 302—327, **67** 8—10; 1—829/II, **76** 49—50 гр, **81** 122—124, 255—258, **82** 334—341/I; 1—829/II, **87** 183—186; 1—829/II, **220** 85—86, 13—18 гр; 1—829/II, **221** 87—111; 1—829/II, **320** 1—829/II, **321** 128—175, 288—291; 1—829/II, **324** 112—114, 119—121, 176—183, 30—36 гр; 1—829/II, **340** 264—322; 1—829/II, **611** 187—189, **612** 197—208, **615** 230—239, **618** 189—197, **620** и **630** 1—829/II, **712** 250—252; 1—829/II, **713** 250—252, 302—327; 1—829/II, **941** 252—254, **6141** 216—223, **6143** 223—228, 255—264, **6145** 229.

563/12 Сборник статистических сведений по Сарптовской губ. Т. X. Кузнецкий у. Саратов, 1891 г. 8°, III+III/I+330+159/I+396/II=VI+885 стр. Редактор *С. А. Харизоменов*; составители *Н. Н. Черненков, З. И. Митин, Аароиский* и *Н. М. Ткаченко.*

06 147—153/I, **10** 1—2; 1—396/II, **11** 4—8, **12** 8—10, 12—17; 1—396/II, **13** 17—25, **15** 2—4, **20** 26—27; 1—396/II, **21** 37—45, 180—203, 4—17 гр, **23** 37—45, **24** 180—203, **25** 26—37, 45—48, 15—17 гр; 1—396/II, **26** 37—45, **30** 87—111; 1—396/II, **31** 49—50, **34** 283—330, 58—70 гр; 1—396/II, **39** 50—52, 68—72, 44—57 гр; 1—396/II, **42** 203—216, 31—43гр, **43** 252—255, 76—78 гр, **45** 268—273, 79—90 гр, **46** 100—102 гр, **50** 236—238, **53** 277—283, 72—75 гр, **55** 95—99 гр; 1—396/II, **56** 156—164; 1—396/II, **57** 72—86, 103—116 гр; 1—396/II, **58** 1—396/II, **60** 10—11, 63—67, **63** 317—330; 1—396/II, **64** и **65** 234—236, **67** 1—396/II, **76** 91—92 гр,

80 87—111, 48—54 гр, **81** 87—111, 204—206, 48 гр, 87—88 гр, 90 гр, **82** 95—99 гр; 155—159/I; 1—396/II, **83** 93—94 гр, **87** 164—179; 1—396/II, **220** и **221** 216—233, 18—30 гр; 1—396/II, **324** 49—63, 153—156, 44—57 гр; 1—396/II, **340** 283—330, 58—70 гр; 1—396/II, **600** 277—283; 1—396/II, **610** 53—63; 1—396/II, **612** 246—252, **615** 261—267, **618** 238—245, **630** и **712** 1—396/II, **713** 273—274; 1—396/II; **940** 276, **941** 274—276, **6141** 256—258, **6143** 258—261, 277—283, 48—54 гр, **6145** 261.

564/13 Сборник статистических сведений по Саратовской губ. Т. XI. Камышинский у. Саратов, 1891 г. 8°, III+II+266+203/I+505/II=V+974 стр. Редактор *С. Харизоменов*; составители *Н. Н. Черненков* и *Ф. Ф. Штумпф.*

05 1—115, 165—171/I, **06** 173—197/I, **10** 1; 1—505/II, **11** 4—6, **12** 6—21, **13** 23—33, **15** 1—3, **20** 1—505/II, **21** 59—83, 4—12 гр, **23** 59—83, **24** 80—83, **25** 34—58, 68—74, 10—12 гр; 1—505/II, **30** 142—175; 1—505/II, **31** 113—114, **34** 246—266; 1—505/II, **39** 115—122, 125—130, 30—36 гр; 1—505/II, **42** 105—112, 19—29 гр, **43** 200—204, 263—266, 37—41 гр, **44** 37—41 гр, **45** 232—241, 42—50 гр, **46** 69—71 гр, **50** 189—198, **53** 181—182, **55** 1—505/II, **56** 68 гр; 1—505/II, **57** 134—141, 53—67 гр, 72—73 гр; 1—505/II, **58** 68 гр; 1—505/II, **60** 122—125, **63** 263—266; 1—505/II, **65** 242—245, **67** 22; 1—505/II, **68** 11—16, **69** 230—233, **76** 51—52 гр, **81** 105—106, 119—122, 181—182, **82** 199—203/I; 1—505/II, **87** 175—180; 1—505/II, **220** 84—104, 13—18; 1—505/II, **221** 84—104; 1—505/II, **320** и **321** 142—175; 1—505/II, **324** 113—122, 130—134, 30—36 гр; 1—505/II, **340** 246—266; 1—505/II, **600** 1—505/II, **611** 189—198, **612** 216—219, **615** 221—230, **618** 199—200, **630** 1—505/II, **712** и **713** 1—505/II, **941** 241—242, **950** 1—505/II, **6141** 204—208, **6143** 183—189, 208—216, **6144** 209, **6145** 219—221.

565/14 Сборник статистических сведений по Саратовсной губ. Т. XII. Вып. 1. Балашовский у. Саратов, 1893 г. 8°, II+IV/I+311+655/I=VI+966 стр. Составлено под руководством *С. А. Харизоменова.*

05 1—183, 285—293, **10**, **11**, **12** и **20** 1—655/I, **21** 4—12 гр; 1—655/I, **30** и **34** 1—655/I, **39** 30—36 гр; 1—655/I, **42** 19—29 гр, **43** 37—39 гр, **45** 40—48 гр, **46** 67—69 гр, **55** 1—655/I, **56** 66 гр; 1—655/I, **57** 51—65 гр; 1—655/I, **58**, **63**—**65** и **67** 1—655/I, **76** 49—50 гр, **82** 295—303; 1—655/I, **87** 1—655/I, **220** 13—18 гр; 1—655/I, **221**, **320** и **321** 1—655/I, **324** 30—36 гр, **340**, **610**, **620**, **630**, **712**, **713** и **950** 1—655/I.

566/15 Сборник статистических сведений по Саратовск. губ Т. XII. Вып. 2-й. Балашовский у. Саратов, 1897 г. 8°, I+147+76/I=I—223 стр. Редакторы *С. А. Харизоменов* и *Н. Н. Черненков*; текст составили *Н. М. Ткаченко*, *Н. И. Горский*, *Н. Н. Черненков* и *П. А. Аргунов.*

10 и **11** 1—3, **12** 6—21, **13** 24—40, **15** 3—6, **21** 64—80, **25** 41—63, 80—87, **26** 73—78, **30** 107—147, **31** 98—100, **39** 100—101, 103—104, **42** 92—97, **43** 23—30/I, **45** 66—75/I, **50** 1—7/I, **57** 104—107, **60** 21—24, **67** и **68** 21—24, **80** 66—75/I, **81** 102—103; 66—75/I, **220** 87—92, **320** и **321** 107—147, **324** 100—101, **600** 18—23/I, **612** 11—18, **615** 52—66/I, **618** 7—11/I, **712** и **713** 75/I, **941** 75—76/I, **6141** 31—39/I, **6143** 39—50/I, **6145** 50—51/I.

567/16 Краткая характеристика почвенных типов уездов Саратовского, Аткарского и Петровского, Саратовской губ Саратов, 1898 г. 8°, 42 стр. На основании исследований *Е. Маковского*, *Л. Прасолова*, *Г. Елтышова* и *Ю. Крата.* Составил *П. Стоцкий.*

11 1—2, **12** 2—42.

568/17 Материалы о грузовом движении по дорогам Саратовской губ. Саратов, 1897 г. 8°, 21+67/I+68/II+29/III+77/IV+58/V+54/VI+52/VII+ +160/VIII+38/IX+18/X+41/XI+95/XII=778 стр. Исследование исполнено

Н. В. Нарбековым — заведующим дорожным отделом, *В. Н. Пане-Братцевым*, *В. Н. Константиновым*, *Г. К. Ульяновым* и *С. И. Борыковым*.

01 и **02** 1—21, **92** 1—67/I; 1—68/II; 1—29/III; 1—77/IV; 1—58/V; 1—54/VI; 1—52/VII; 1—160/VIII; 1—38/IX; 1—18/X; 1—41/XI; 1—95/XII.

569/18 Исследование крестьянского скотоводства в Саратовской губ., произведенное в 1895 г. Т. II. Саратов, 1897 г. 8°, 7+387/I=394 стр. Принимали участие 25 ветеринарных врачей, а сводка материалов и поуездные описания сделаны *А. А. Аргуновым* и частью *А. А. Чепиком* и *П. Тихомировым*; редакция *Ф. А. Березова*.

01 1—7, **15** 19—34, 59—69, 91—103, 127—137, 158—169, 191—204, 222—231, 249—261, 285—296, 318—330, 361—378/I, **45** 1—6, 45—50, 79—82, 113—119, 147—150, 179—184, 211—215, 239—242, 271—276, 309—312, 341—351/I, **63** 19—34, 59—69, 91—103, 127—137, 158—169, 191—204, 222—231, 249—261, 285—296, 318—330, 361—378/I, **72—75** 36—43, 71—75, 104—109, 139—145, 170—175, 205—209, 232—236, 262—268, 298—305, 331—337, 379—384/I, **78** 44, **77**, 111, **146**, 177, 178, 210, 238, 270, 307—308, 339, 387/I, **712** 34—36, 69—70, 103—104, 138—139, 169—170, 204—205, 231—232, 261—262, 297—298, 330—331, 378—379/I, **713** 19—34, 56—59, 91—103, 127—137, 158—169, 191—204, 222—231, 249—261, 285—296, 318—330, 361—378/I, **714** 6—19, 50—58, 83—90, 119—127, 151—158, 184—191, 215—222, 244—249, 276—285, 312—318, 351—360/I.

570/19 Исследование частновладельческого скотоводства в Саратовской губ., произведенное в 1894 г. Саратов, 1895 г. 4°, 193+271/I+X=464+X стр. Труды ветеринарного отделения Саратовской губернской земской управы. Составлено *А. А. Аргуновым* под редакцией *Ф. А. Березова*.

01 1—3; I—X, **15** 52—54, **42** 45—47; 24—26, 61—62, 90—92, 121—122, 157—158, 182—183, 205—206, 229—230, 250—252, 270—271/I, **45** 3—4, 43—45, 47—50, **72** 5—15, 150—193, 56, 62—63, 88—93, 142—147; 1—8, 27—37, 63—71, 93—102, 123—135, 159—166, 185—190, 207—214, 231—237, 253—258/I, **73** 15—26, 150—193, 57, 66—71, 96—101; 8—15, 37—47, 71—79, 102—110, 135—145, 166—173, 190—197, 214—221, 237—243, 258—263/I, **74** 27—35, 150—193, 58—59, **74**—81, 104—107; 15—21, 47—55, 79—85, 110—116, 145—152, 173—178, 197—201, 221—225, 243—247, 263—267/I, **75** 35—42, 150—193, 59, 84—85; 21—24, 55—61, 86—90, 116—121, 152—157, 178—182, 201—205, 225—229, 247—250, 267—270/I, **79** 114—139, **712** 50—51.

571/20 Повторное исследование частновладельческого скотоводства Саратовской губ., произведенное в 1902 г. Труды ветеринарного отделения Саратовской губернской земской управы. Саратов, 1904 г. 8°, VI+153+433/I=VI++586 стр.

01 I—VI, 142—153, **31** I—VI; 1—179/I, **45** I—VI, 1—237/I, **53** 1—179/I, **72** 1—32; 239—243, 269—275, 306—320, 346—354, 391—399/I, **73** 32—64; 245—251, 277—283, 355—367, 401—409/I, **74** 64—92; 259—267, 369—381, 411—415/I, **75** 92—104, 253—257, 282—289, 417—419/I, **79** 297—303/I, **616** 113—118, **712** 105—123, **713** 123—125.

572/21 Исследование частновладельческого скотоводства Саратовской губ., произведенное в 1910 г. Труды ветеринарного отделения Саратовской губернской земской управы. Т. V. Саратов, 1912 г. 8°, IV+XLIII/I+74+383/I+158/II=XLVII+615 стр. Составители—заведующий ветеринарным отделением губернской земской управы *Ф. Березов* и *А. Н. Шабуров*, помощник заведующего бактериологической станцией.

01 II—XVIII/I, **51**, **60**, **70—75** XIX—XLIII/I, 1—74; 1—383/I; 1—158/II.

573—582 Список населенных мест Саратовской губернии за 1911 год. Оценочно-статистическое отделение Саратовской губернской земской управы:

573/22 Аткарский у. Саратов, 1912 г. 8°, VII+73 стр.
574/23 Царицынский » » » » 8°, VII+18 »
575/24 Балашовский » » » » 8°, VII+81 »
576/25 Вольский » » » » 8°, VII+30 »
577/26 Камышинский » » » » 8°, VII+42 »
578/27 Кузнецкий » » » » 8°, VII+42 »
579/28 Петровский » » » » 8°, VII+62 »
580/29 Саратовский » » » » 8°, VII+63 »
581/30 Сердобский » » » » 8°, VII+71 »
582/31 Хвалынский » » » » 8°, VII+37 »

В каждой из этих брошюр имеются данные по следующим рубрикам «Указателя»: т. I, т. II и т. III.

01 и **02** I—IV, **21** 6—12 гр/т I, 6—9 гр/т II, **25** 10—13 гр/т I, **44** 30—34 гр/т I, **45** 24—29 гр/т I, **91** т III, **612** 19—23 гр/т I, **6143** 14—18 гр/т I.

583—586 Исследование кустарных промыслов Саратовской губернии. Экономическое отделение Саратовской губернской земской управы.

583/32 Вып. 1. Город Кузнецк. Саратов, 1904 г. 4°, II+205 стр.
584/33 » **3.** Аткарский у. » 1912 » 4°, 63+21/I=84 стр.
585/34 » **4.** Вольский у. Саратов, 1912 г. 4°, I+71+V/I=VI+71 стр.
586/35 » **5.** Балашовский и Сердобский у.у. Саратов, 1913 г. 4°, I+39+21/I+21/II+11/III=I+92 стр.

В вып. 1-м текст *П. П. Маслова*; данные на местах собирались под руководством *Е. П. Петрова* и *К. Мацеевича*, ими составлены и программы исследования.

Вып. 3-й—составлен *В. В. Чижовым* и *П. В. Кондратьевым* под редакцией *Е. И. Панфилова*.

Вып. 4 й—промыслы исследованы *Е. Е. Зайцевым*, *П. В. Кондратьевым* и *В. В. Чижовым*, редактор *Е. И. Панфилов*.

Вып. 5-й—промыслы исследованы *И. И. Кольцовым* и *В. Мокроусовым*, редактор сборника *Е. И. Панфилов*.

Материал всех выпусков относится к **55** рубрике «Указателя».

587/36 Общественные запашки в Царицынском, Саратовском и Петровском уездах Саратовской губ. Саратов, 1884 г. 8°, 26 стр. Составил заведывавший статистическими работами в этих трех уездах *Л. С. Личков*.

87 1—26.

588/37 Материалы по изучению детской смертности в Саратовской губ. с 1899 по 1901 г.г. Доклад VIII губернскому с'езду врачей и председателей земских управ Саратовской губ. заведующего отделом народного здравия врача *Н. И. Тезязкова*. Саратов, 1904 г. 8°, 81+298/I=379 стр.

21 1—81; 2—298/I.

589/38 Материалы для оценки земель Саратовской губ. Вып. 1-й. Ч. I. Землевладение. Саратов, 1906 г. 8°, XIV+209 стр. Составил *В. Серебряков*.

01 IX—XIV, **10** 1—6, **12** 7—8, **20** 29—49, **21** 8—9, 124—142, **25** 8, **30** 29—49, **31** 5—123, **34** 143—148, **35** 50—123, **39** 148—178, **60** 10—28, 50—123, 124—142, **80** и **324** 124—142, **340** 143—148.

590/39 Материалы для оценки земель Саратовской губ Вып. 1-й. Ч. II. Землевладение. Саратов, 1906 г. 8°, IX+445 стр. Оценочно-статистическое отделение Саратовской губернской земской управы.

31, 39, 60 и **324** 1—445.

591/40 Материалы для оценки земель Саратовской губ. Вып. 2-й. Эксплоатация пашен в частновладельческих хозяйствах и крестьянские вненадельные аренды. Саратов, 1905 г. 8°, I+131 стр. Составил *В. М. Колобов.*

34 41—102, **51** 1—41, 104—131, **340** 41—102.

592/41 Материалы для оценки земель Саратовской губ. Вып 3-й. Севообороты и системы полеводства. Ч. I. Крестьянское хозяйство Саратов, 1906 г. 8°, 207 стр. Составили *Н. И. Ракитников* и *Н. Д. Россов*, он же и редактор.

50 и **611** 1—207.

593/42 Материалы для оценки земель Саратовской губ. Вып. 4-й. Распределение полевых культур. Ч. I. Крестьянское хозяйство. Саратов, 1904 г. 8°, I+113 стр. Составил *Н. Д. Россов.*

600 7—80, **612** 1—80, **6143** 81—113.

594/43 Материалы для оценки земель Саратовской губ. Вып. 5-й. Техника полеводства. Ч. I. Крестьянское хозяйство. Саратов, 1904 г. 8°, I+85 стр. Составил *Н. В. Нарбеков.*

43 и **44** 1—34, 76—85, **45** 34—40, 76—85, **6141** 40—61 **6143** 61—65, **6145** 66—74.

595/44 Материалы для оценки земель Саратовской губ. Вып. 6-й. Основания оценки и нормы доходности земельных угодий. Саратов, 1908 г. 8°, XXVI+885 стр. Составили *М. В. Беляков, И. И. Гильгенберг, А. Ф. Миловзоров, Н. Д. Россов* и *В. И. Серебряков*, он же и редактор.

04 I—XX, **12** 443—505, **13** 53—60, **31** 1—16, **34** 20—21, **43** 47—53, **50** 27—33, **60** 1—16, **63** 281—284, **67** 285—336; 236—353/I, **83** 118—179; 110—173/I, **91** 99—102, **324** 1—16, **340** 192—231/I, **521** 180—249, **522** 252—280, **523** 336—441, **524** 281—284, **527** 249—251, **611** 27—33, **612** 33—40, **613** 110—117; 97—107/I, **615** 61—89, 175—190/I, **620** и **621** 252—280; 192—231/I, **940** 90—107; 4—93, 358—371/I, **6141** 40—53, **6143** 17—20, 53—60.

596/45 Проект оснований и норм для оценки земель Петровского и Аткарского у.у. Саратов, 1904 г. 8°, IV+143 стр. Составлено *Н. В. Нарбековым, А. Ф. Миловзоровым, М. В. Беляковым, Н. А. Димо* и *И. А. Шульгой.*

04 I—IV, **12** 11—46, **13** 7—10, **31** 1—2, **43** и **44** 52—53, **50** 47—49, **53** 3—7, **60** 1—2, **83** 83—95, 115—122, 138—139, **324** 1—2, **340** 140—143, **521** 95—114, **522** и **524** 123—124, **612** 49—52, **613** 82—83, 136—137, **615** 55—75, **620** и **621** 115—122, 140—143, **940** 75—80, 127—135, **6141** 53—55, **6143** 10.

597/46 Материалы для оценки неземельных имуществ Саратовской губ. Вып. 1-й. Основания и нормы для оценки фабрик и заводов, промышленно-торговых заведений и проч. неземельных имуществ. Саратов, 1908 г. 8°, XI+III/I+42+ +148/I=XIV+190 стр. Составил *Л. П. Быханов* под редакцией *В. Серебрякова.*

04 и **98** 1—42; 1—148/I.

598/47 Материалы для оценки неземельных имуществ Саратовской губ. Вып. 2-й. Основания и нормы для оценки фабрик и промышленно-торговых заведений. Саратов, 1910 г. 8°, XIV + VII/I + 158 + 798/I = XXI + 956 стр. Составил техник *Л. П. Быханов* совместно с его помощником *А. П. Петровым.*

04 I—VII, **98** 1—158; 1—798/I.

599/48 Материалы для оценки неземельных имуществ Саратовской губ. Вып. 3-й. Основания и нормы для оценки фабрик, заводов и промышленно-торговых заведений. Саратов, 1910 г. 8°, XIV+VII/I+158+798/I=XXI+956 стр. Составил техник *Л. П. Быханов* при участии *А. П. Петрова.* Предисловие написано заведующим оценочно-статистическим отделением *В. Серебряковым.*

04 I—VII/I, **98** 1—158; 1—798/I.

600/49 Проект общих оснований оценки недвижимых имуществ в городах Саратовской губ. Саратов, 1911 г. 8°, 145 стр. Опись имуществ велась под руководством *Н. Н. Черненкова* при ближайшем участии *В. И. Серебрякова*, дальнейшие дополнения произведены *Л. Зайковским*.

00 1—9, **04** 10—145.

601/50 Опыт сельско-хозяйственного обзора Саратовской губ. за 1886 г. Саратов, 1886 г. 8°, II+IV/I+30+93/I+24/II=VI+147 стр. Под редакцией *С. Харизоменова* составили *В. М. Якушев*, *М. М. Дубенский*, *А. К. Казаков* и *Н. А. Досужев*.

03 I—II; I—IV/I, **13** 8—14; 3—21/I, **14** 21—25/I, **59** 1—8, **64** и **65** 63—65/I, **69** 25—35/I, **83** 23—24; 41—46, 66—80/I; 15—16/II, **612** 22, **615** 14—21; 47—63/I; 3—14/II, **621** 35—41/I, **712** 24—30, **940** 80—83/I; 19—21, 24/II, **941** 84—93/I; 22—23/II, **950** 24—30, **6143** 19—20; 46—47/I; 3—14, 18/II, **6145** 50—63/I; 17/II.

602/51 Сельско-хозяйственный обзор Саратовской губ. за 1888 г. Вып. 1-й. Зима и весна. Саратов, 1888 г. 8°, 188+21/I=209 стр.

13 44—64, **14** 91—94, **34** 131—154, **43** 64—76, **59** 1—44, **64** и **65** 97—100, **69** 84—90, 107—111, **79** 155—188, **340** 131—154, **615** 1—44, 94—97, 103—106, **712** 155—188, **940** 1—44, 111—120, 155—188; 1—21/I, **941** 155—188, **6141** 64—76, **6143** 77—83, 100—103, 121—131, **6144** 111—120.

603/52 Сельско-хозяйственный обзор Саратовской губ. за 1888 г. Вып. 2-й. Лето и осень. Саратов, 1889 г. 8°, VII+129+14+3 складных табл /I+70/II=VII+213 стр. и 3 скл. таб. Составили *З. И. Митин*, *С. С. Степанов* и *В. А. Тихомиров*; редактор *С. Харизоменов*.

03 I—V, **11** 46—48, **12** 44—46, **13** 1—28, 43—44; 1—70/II, **64** и **65** 95—100, **69** 93—95, **83** 36—40, 101—119, **340** 41—42, **615** 9—28, 44—54, 56, 62—93; 1—14/I, **618** 49—51, **621** 28—36, **940** 40—41, 119—124, 127—128, 3 склад. табл. /I, **941** 124—127, 129, **6141** 56, **6143** 51—54, **6144** 54—56, **6145** 56—62.

604/53 Отзывы корреспондентов текущей статистики по некоторым вопросам сельской жизни Саратовской губ. Вып. 1-й. 1902 г. Саратов, 1902 г. 8°, 170 стр. Составлено *В. Голубевым*, *И. Гильгенбергом*, *Н. Нарбековым*, *К. Еремеевым*, *М. Ясневой* и *А. Мелигоновым*.

29 45—122, **34** 145—170, **54** и **59** 131—144, **81** и **82** 123—130, **220** 35—44, **221** 1—29, **223** 29—35, **340** 145—170.

605—665 Оценочно-статистическое отделение Саратовской губернской управы.

605/54 Урожай полевых растений в Саратовской губ. в 1904 г. Саратов, 1905 г. 8°, 38 стр.

612 1—24, **615** 1—24, 26—38.

606/55 Состояние озимых всходов к 15 октября 1904 г. Саратов, 1905 г. 8°, 7 стр.

615 1—2, **6143** 3—7.

607/56 Виды на урожай ржи, пшеницы и овса в последних числах июня 1905 г. Саратов, 1905 г. 8°, 6 стр.

615 1—6.

608/57 Распределение полевых культур в Саратовской губ. в 1907 г. Саратов, 1907 г. 8°, 25 стр.

612 1—25.

609/58 Нужда крестьян в продовольственном и семенном хлебе в 1907/08 г. Саратов, 1908 г. 8°, 5 стр.

59 1—5.

610/59 Состояние озимых и яровых хлебов и трав в 20-х числах мая 1907 г. по Саратовской губ. Бюллетень № 1, 1907 г. 8°, 6 стр.
615 1—6.

611/60 Виды на урожай ржи, пшеницы и овса в последних числах июня 1907 г. Бюллетень № 2, 1907 г. 8°, 6 стр.
615 1—6.

612/61 Количество скота у крестьян и у частных владельцев в Сарат. губ. к весне 1907 г. Бюллетень № 3, 1907 г. 8°, 9 стр.
45 1—9.

613/62 Результаты пробных умолотов главных хлебов у крестьян Сарат. губ. в 1907 г. Бюллетень № 4, 1907 г. 8°, 12 стр.
615 1—12.

614/63 Урожай хлебов в Саратовской губ. 1907 г. Бюллетень № 5, 1907 г. 8°, 19 стр.
615 3—19, **612** и **6143** 1—3.

615/64 Состояние озимых всходов к 1 ноября 1907 г. в Саратовской губ. Бюллетень № 8, 1907 г. 8°, 6 стр.
615 3—6, **6143** 1—2.

616/65 Состояние озимых и яровых хлебов и трав в 20-х числах мая 1908 г. по Саратовской губ. Бюллетень № 1, 1908 г. 8°, 6 стр.
615 2—6, **621** 6, **6143** 1—2.

617/66 Виды на урожай главных хлебов в 1908 г. у крестьян Сарат. губ. в первой полсвине июля. Бюллетень № 2, 1908 г. 8°, 19 стр.
615 1—19.

618/67 Количество скота у крестьян и частных владельцев Саратовской губ. к весне 1908 г. Бюллетень № 3, 1908 г. 8°, 8 стр.
45 1—4, 6—8, **81** 5—6.

619/68 Результаты пробных умолотов главных хлебов у крестьян Сарат. губ. в 1908 г. Бюллетень № 4, 1908 г. 8°, 12 стр.
615 1—12.

620/69 Урожай хлебов в Саратовской губ. в 1908 г. Бюллетень № 5, 1908 г. 8°, 23 стр.
612 6—7, **615** 1—6, 8—17, 20—23.

621/70 Состояние скотоводства к весне 1909 г. у крестьян и частных владельцев Саратовской губ. Бюллетень № 1, 1909 г. 8°, 26 стр.
45 7—11, 20—26, **79** 14—20, **81** 11—14, **712** 1—6, 14—20, **950** 1—6.

622/71 Состояние озимых всходов к 5 мая 1909 г. в Саратовской губ. Бюллетень № 2, 1909 г. 8°, 25 стр.
03 1, **615** 7—14, 16—25, **6143** 2—7, 14—16.

623/72 Состояние озимых и яровых посевов и трав в 20-х числах мая 1909 г. по Саратовской губ. Бюллетень № 3, 1909 г. 8°, 5 стр.
03 1, **615** 2—5.

624/73 Результаты пробных умолотов главных хлебов у крестьян Саратовской губ. в 1909 г. Бюллетень № 5, 1909 г. 8°, 12 стр.
615 1—12.

625/74 Урожай полевых культур в Саратовской губ. в 1909 г. Бюллетень № 6, 1909 г. 8°, 33 стр.
03 1—5, **59** 16—25, **69** 8—10, **615** 5—8, 10—16, 25—33.

626/75 Посевная площадь в Саратовской губ. и распределение полевых культур в 1909 г. и их колебания за последние годы. Бюллетень № 7, 1909 г. 8°, 63 стр.

612 10—34, 44—49, 60—63, **6143** 1—10, 36—43, 52—59.

627/76 Состояние посевов озимой ржи к 1 ноября 1909 г. Бюллетень № 8, 1909 г. 8°, 8 стр.

615 4—8, **6143** 1—4.

628/77 Состояние посевов ржи в Саратовской губ. в мае 1910 г. Бюллетень № 2, 1910 г. 8°, 7 стр.

615 3—7, **6143** 1—3.

629/78 Состояние полевых, огородных и садовых культур во второй половине мая 1910 г. Бюллетень № 3, 1910 г. 8°, 11 стр.

64 и 65 7—8, **615** 1—6, 8—9, **621** 9—11.

630/79 Виды на урожай ржи, пшеницы и овса к 1 июля 1910 г. у крестьян Саратовской губ. Бюллетень № 4, 1910 г. 8°, 9 стр.

615 1—9.

631/80 Результат пробных умолотов главных хлебов и урожай трав у крестьян Саратовской губ. Бюллетень № 5, 1910 г. 8°, 18 стр.

615 1—18.

632/81 Урожай полевых культур в Саратовской губ. в 1910 г. Бюллетень № 6, 1910 г., 8°, 27 стр.

03 1—2, **59** 15—21, **615** 2—5, 21—27.

633/82 Состояние всходов ржи к 1 ноября 1910 г. в Саратовской губ. Бюллетень № 8, 1910 г. 8°, 8 стр.

615 4—8, **6143** 1—4.

634/83 Состояние посевов ржи в Саратовской губ. к 20 апреля 1911 г. Бюллетень № 2, 1911 г. 8°, 3 стр.

615 1—3.

635/84 Виды на урожай ржи, яровой пшеницы и овса у крестьян Саратовской губ. к 20 июня 1911 г. Бюллетень № 4, 1911 г. 8°, 17 стр.

615 1—17.

636/85 Виды на урожай проса, подсолнуха и ячменя у крестьян Саратовской губ. к 15 июля 1911 г. Бюллетень № 5, 1911 г. 8°, 4 стр.

615 1—4.

637/86 Результаты пробных умолотов ржи у крестьян Саратовской губ. в 1911 г. Бюллетень № 6, 1911 г. 8°, 9 стр.

615 1—9.

638/87 Результаты пробных умолотов яровой пшеницы и овса у крестьян Саратовской губ. в 1911 г. Бюллетень № 7, 1911 г. 8°, 12 стр.

615 1—12.

639/88 Результаты пробных умолотов второстепенных культур и урожай трав у крестьян Саратовской губ. в 1911 г. Бюллетень № 8, 1911 г. 8°, 16 стр.

615 1—16, **621** 3—16.

640/89 Урожай полевых культур в Саратовской губ. в 1911 г. Бюллетень № 9, 1911 г. 8°, 21 стр.

615 1—21.

641/90 Состояние всходов ржи к 1 ноября 1911 г. у крестьян Саратовской губ. Бюллетень № 10, 1911 г. 8°, 5 стр.

615 3—5, **6143** 1—3.

642/91 Состояние ржи, пшеницы, овса и трав у крестьян Саратовской губ. к 20 мая 1912 г. Бюллетень № 3, 1912 г. 8°, 4 стр.

615 1—4.

643/92 Виды на урожай ржи, яровой пшеницы и овса у крестьян Саратовской губ. к 20 июня 1912 г. Бюллетень № 4, 1912 г. 8°, 6 стр.
615 1—6.

644/93 Виды на урожай проса, подсолнуха и ячменя у крестьян Саратовской губ. к 15 июля 1912 г. Бюллетень № 5, 1912 г. 8°, 5 стр.
615 1—5.

645/94 Результаты пробных умолотов второстепенных культур и урожай трав у крестьян Саратовской губ. в 1912 г. Бюллетень № 8, 1912 г. 30 стр.
615 1—30.

646/95 Урожай полевых культур в Саратовской губ. в 1912 г. Бюллетень № 9, 1912 г. 8°, 25 стр.
59 11—14, 615 1—11, 15—25.

647/96 Состояние озимых всходов к 1 ноября 1912 г. в Саратовской губ. Бюллетень № 10, 1912 г. 8°, 8 стр.
615 4—8, 6143 1—4.

648/97 Посевная площадь и распределение полевых культур в 1912 г. в Саратовской губ. Бюллетень № 11, 1912 г. 8°, 34 стр.
612 7—10, 12—34, 6143 1—7, 12—34.

649/98 Количество скота у крестьян и у частных владельцев Саратовской губ. к весне 1913 г. Бюллетень № 1, 1913 г. 8°, 39 стр.
03 1—3, 21 36—39, 33 27—33, 45 11—20, 27—39, 79 26—27, 81 20—23, 712 3—5, 23—26, 950 5—11.

650/99 Состояние посевов ржи в Саратовской губ. к 20 апреля 1913 г. Бюллетень № 2 б, 1913 г. 8°, 3 стр.
615 1—3.

651/100 Состояние ржи, пшеницы, овса и трав у крестьян Саратовской губ. в половине мая 1913 г. Бюллетень № 3, 1913 г. 8°, 6 стр.
615 и 621 1—6.

652/101 Виды на урожай ржи, пшеницы и овса у крестьян Саратовской губ. в половине июня 1913 г. Бюллетень № 4, 1913 г. 8°, 6 стр.
615 1—6.

653/102 Урожай полевых культур в Саратовской губ. в 1913 г. Бюллетень № 9, 1913 г. 8°, 27 стр.
03 1, 59 13—17, 615 2—13, 17—27.

654/103 Состояние озимых всходов к 1 ноября 1913 г. в Саратовской губ. Бюллетень № 10, 1913 г. 8°, 7 стр.
615 1—7.

655/104 Посевная площадь и распределение полевых культур в Саратовской губ. в 1913 г. Бюллетень № 11, 1913 г. 8°, 25 стр.
612 3—25, 6143 1—3.

656/105 Сведения о количестве скота к весне 1914 г. в Саратовской губ. Бюллетень № 1, 1914 г. 8°, 15 стр.
03 1, 33 4—11, 45 2—15.

657/106 Состояние посевов ржи в Саратовской губ. к 20 марта 1914 г. Бюллетень № 2, 1914 г. 8°, 4 стр.
615 1—4.

658/107 То же к 10 апреля 1914 г. Бюллетень № 2 а, 1914 г. 8°, 3 стр.
615 1—3.

659/108 То же к 25 апреля 1914 г. Бюллетень № 2 б, 1914 г. 8°, 3 стр.
615 1—3.

660/109 Состояние посевов ржи, овса, пшеницы и трав у крестьян Саратовской губ. в половине мая 1914 г. Бюллетень № 3, 1914 г. 8°, 6 стр.
615 1—4, **621** 4—6.

661/110 То же к 1 июня 1914 г. Бюллетень № 4, 1914 г. 8°, 7 стр.
615 1—7.

662/111 Число хозяйств и количество скота в Саратовской губ. к весне 1915 г. Бюллетень № 1, 1915 г. 8°, 91 стр.
03 1—2, **33** 36—69, **45** 6—33, 36—69, 72—91, **51** 72—91.

663/112 Урожай полевых культур в Саратовской губ. в 1915 г. Бюллетень № 9, 1915 г. 8°, 49 стр.
51 14—21, **615** 1—12, 14—49.

664/113 Состояние озимого посева осенью 1915 г. в Саратовской губ. Бюллетень № 10, 1915 г. 8°, 9 стр.
615 7—9, **6143** 1—7.

665/114 Результаты пробных умолотов проса, подсолнуха, ячменя, гороха, чечевицы и урожай трав у крестьян Саратовской губ. в 1916 г. Бюллетень № 8, 1916 г. 8°, 19 стр.
615 и **621** 1—19.

666/115 **Сборник сведений по Саратовской губ. за 1899 г. Вып. 1-й** Саратов, 1900 г. 8°, II+165+XV/I=XVII+165 стр. Оценочно-статистическое отделение Саратовской губернской земской управы.
03 I—II; I—XV/I, **13** 1—18, **14** 21—22, **34** 136—149, **64** 18—19, 99—100, **65** 18—19, 100—101, **69** 19—21, 34—49, **340** 136—149, **612** 94—97, 116—123, **615** 17—18, 64—67, 84—94, 97—98, 112—115, 159—165, **621** 50—63, **940** 124—135, **6141** 150—156, **6143** 16—17, 23—33, 116—123, 156—159, **6145** 76—84, 102—111,

667/116 **Сборник сведений по Саратовской губ. за 1899 г. Вып. 2-й.** Саратов, 1900 г. 8°, 180 стр. и 4 складн. табл. Оценочно-статистическое отделение Саратовской губернской земской управы.
44 117—126, **45** 49—64, 76—81, 105—110, **51** 82—100, **58** и **59** 1—48, **81** 105—110, **83** 138—180, 4 складн. табл. **600** 111—137, **618** 111—117, **712** 74—75, **713** 49—64, **941** 65—73, **950** 49—64, **6141** 126—132, **6143** 1—48, 101—105, **6144** 1—48.

668/117 **Сборник сведений по Саратовской губ. за 1900 г Вып. 1-й.** Саратов, 1901 г. 8°, 131 стр. Оценочно-статистическое отделение Саратовской губернской земской управы.
13 1—27, **14** 26, **64** 92—94, **65** 12—27, 92—94, **69** 39—47, **600** 108—117, **612** 98—107, **615** 12—27, 68—91, 96—97, 118—131, **621** 48—53, **6143** 28—38, 98—107, 118—131, **6145** 54—67.

669/118 **Сборник сведений по Саратовской губ. за 1900 г. Вып. 2-й.** Саратов, 1902 г. 8°, 99 стр. и таблицы в конце (без нумерации страниц). Оценочно-статистическое отделение Саратовской губернской земской управы.
34 39—48, **45** 21, **51** 22—29, **59** 90—99, **83** 63—89 и табл. в конце, **340** 39—48, **600** 1—20, **712** 30—33, **713** 30—33, 38, **940** 49—62, **941** 33—37,

670/119 **Сборник сведений по Саратовской губ. за 1901 г.** Саратов, 1903 г. 8°, 53+196/I=249 стр. Оценочно-статистическое отделение Саратовской губернской земской управы.
13 1—26, **25** 192—195/I, **34** 58—67/I, **45** 183—188, 196/I, **51** 107—113/I, **64** и **65** 69—72/I, **69** 42—53, **83** 132—172/I, **340** 58—67, 101—106/I, **600** 173—195/I, **612** 31—47/I, **615** 1—26; 1—29/I, **621** 48—58/I, **712** 87—92/I, **713** 100/I, **940** 73—86/I, **941** 92—99/I, **6143** 27—31, **6145** 32—41.

671/120 Сборник сведений по Саратовской губ. за 1902 г. Саратов, 1904 г. 8°, I+29+55/I+26/II+5/III+11/IV+32 (27—58)/V 7/VI + 6/VII+10/VIII+ +26/IX=I+207 стр. Составлено *А. А. Мелигоновым, В. М. Обуховым* и *В. М. Черновым.*

13 1—13, **25** 7—8/IX, **34** 1—6/VII, **45** 4—6; 21/IX, **51** 1—10/VIII, **57** и **58** 6—7/IX, **64** 1—6/IV, **65** 6—9/IV, **83** 1—7/VI, **340** 1—6/VII, **600** 1—2, 8—20, 22—26/IX, **612** 1—17/II, **615** 1—55/I; 9—11/IV, **621** 1—5/III, **712** и **713** 28—30, 34—35/V, **940** 38—58/V, **941** 36—37/V, **950** 31—33/V, **6143** 14—21; 18—26/II; 3—4/IX, **6145** 14—29.

672/121 Сборник сведений по Саратовской губ. за 1903 г. Саратов, 1904 г. 8°, 110+16/I+19/II+101/III (27—127)=246 стр. Составили *Н. Молоствов, В. Обухов, В. Чернов, М. Васильев* и *И. Ляховецкий.*

03 1—2, **13** 45—70, **45** 13—15, **51** 33—44, **58** и **59** 2—15, **64** и **65** 40—44/III, **69** 99—110, **83** 52—86/III, **340** 45—51/III, **600** 17—32, **612** 84—97, **615** 45—70; 1—16/I; 1—9/III, **621** 27—39/III, **940** 87—120/III, **941** 122—127/III, **6143** 72—75, **6145** 76—83.

673/122 Сборник сведений по Саратовской губ. за 1904 г. Вып. 1-й. Саратов, 1905 г. 8°, II+118 стр. Составили сборник *В. Чернов, Н. Молоствов, М. Васильев* и *В. Обухов;* предисловие подписал *В. Серебряков.*

03 I—II, **13** 1—26, **51** 59—65, **57** и **58** 67—80, **59** 33—55, **612** 81—104, **615** 20—26, 81—104, 106—118, **950** 67—80, **6143** 28—31, 67—104, **6144** 36—55.

674/123 Сборник сведений по Саратовской губ. за 1904 г. Вып. 2-й. Саратов, 1905 г. 8°, I+257 стр. Таблицы составлены под наблюдением *В. М. Обухова,* текст—*М. В. Беляковым, М. Г. Васильевым, Е. Ф. Дюбюком, И. С. Устюговым* и *В. М. Черновым;* заведующий оценочно-статистическим отделением *В. Серебряков.*

13 1—14, **34** 85—127, **64** и **65** 67—83, **69** 15—23, **83** 129—180, 230—257, **340** 85—127, **612** 25—46, **615** 1—14, **621** 47—65, **940** 181—221, **941** 222—227, **6143** 2—4, 25—46.

675/124 Сборник сведений по Саратовской губ. за 1905 г. Вып. 1-й. Саратов, 1905 г. 8°, III+159 стр. Составлено под общим руководством *В. Серебрякова, М. Г. Васильевым, Е. Ф. Дюбюком* и *В. М. Черновым.*

03 I—III, **13** 1—32, **45** 100—133, **51** 134—159, **58** 64—127, **59** 57—64, **79** 54—56, **600** 100—127, **615** 20—32, **712** 39—48, 50—54, **950** 48—50, **6143** 24—25, 34—37, 100—127, **6144** 83—100.

676/125 Сборник сведений по Саратовской губ. за 1905 г. Вып. 2-й. Саратов, 1905 г. 8°, 333 стр. Под общим руководством *В. И. Серебрякова* текст составлен *В. Черновым, Н. Нарбековым, Н. Россовым, М. Васильевым, Е. Дюбюком, В. Глазовой, М. Беляковым* и самим *В. И. Серебряковым.*

03 1—2/I, **13** 1—11, **29** 21—69, 71—112, **57** 172—177, **58** 177—182, **59** 163—166, 197—200, **64** и **65** 141—161, **69** 23—35, **78** 113—128/I, **82** 188—190, **600** 186—188, 190—192, 195—196; 2—52/I, **612** 41—76, **615** 77—111, 201—205, **621** 119—139, **712** 166—167, **941** 185—186, **950** 182—185, **6143** 37—41, 192—195, **6144** 168—169, **6145** 12—21.

677/126 Сборник сведений по Саратовской губ. за 1905 г. Вып. 3-й. Саратов, 1906 г. 8°, 230 стр. Составили *В. М. Чернов* и *Е. Ф. Дюбюк;* заведующий оценочно-статистическим отделением *В. Серебряков.*

34 1—65, **82** 215—230, **83** 67—163, **340** 1—65, **940** 165—201, **941** 202—213.

678/127 Сборник сведений по Саратовской губ. за 1906 г. Вып. 1-й. Саратов, 1906 г. 8°, I+269+53/I=I+322 стр. Составили *Ев. Дюбюк,*

М. Васильев, А. Миловзоров, М. Беляков и *Н. Россов;* предисловие подписал *В. Серебряков.*

03 I, **13** 1—16, **34** 151—179, 267—269, **45** 46—49, 52—53, **51** 137—149; 52—53/I, **57** 49—60, **58** 49—90, 112—136, **59** 61—90, 261—265, **69** 22—23, **82** 197—206, **83** 181—189; 4—19/I, **87** 90—112, **88** и **340** 151 — 179, **615** 19 — 22, 24 — 27, 207 — 255, **621** 27 — 28, **712** 35—43, 47—48, **940** 191—194; 22—37/I, **941** 194—195; 38—43/I, **950** 44—47, 49—60, **6143** 16—19, 29—33, **6144** 112—136.

679/128 Сборнпк сведений по Саратовской губ. за 1906 г. Вып. 2-й. Саратов, 1907 г. 8°, I + 136 + 63/I = I + 199 стр. Текст составлен *М. В. Беляковым, М. Г. Васильевым, Е. Ф. Дюбюком, Н. Д. Россовым* и *Д. С. Румянцевым;* общее руководство работами принадлежало *В. Серебрякову.*

13 1—8, **34** 49—78, **44** 121—136, **69** 19—26, **83** 89—120; 32—63/I, **99** 110—120, **340** 49—78, **600** 121—136, **612** 27—36; 2—7/I, **621** 34—47, **940** 79—87; 10—25/I, **941** 86; 26—29/I, **6143** 27—36, **6145** 10—17.

10. Симбирская губерния.

680/1 Подворная перепись Симбирской губ. 1910 — 1911 гг. Вып. 2-й. Алатырский уезд. Симбирск, 1913 г. 8°, I+43+135/I=I+178 стр. Текст составлен *А. А. Шлыковым,* общее руководство работами—*Клементий Воробьев.*

01 I, **05** 78—84/I, **12** 26—29, 135 гр, **21** 1—3, 9—13, 8—19 гр, 24—33 гр, **23** 3—4, **24** 4—6, **25** 13—19 гр; 85—98/I, **26** 2—3, **34** 20—23, 64—80 гр, **39** 13—20, **42** 42—43, 151—153 гр, **43** и **44** 29—32, 105—115 гр, **45** 23—26, 81—100 гр, **46** 154—159 гр, **55** 37—40, 136—148 гр; 99—129/I, **76** 40—42, 149—150 гр, **80** 23—26, 92—100 гр, **81** 15—17, 59 гр, 92 гр, 96 гр, 99—100 гр, **82** 37—40, 136—148 гр; 99—129/I, **83** 34—36 гр, **220** 6—9, 20—23 гр. **321** 37—38 гр, **324** 13—20, 39—63 гр, **610** 32—37, 116—134 гр, **612** 123—130 гр, **615** 133—134 гр, **618** 26—29, 101—104 гр, **6143** 131—132 гр.

681/2 Подворная перепись Симбирской губ. 1910 — 1911 гг. Вып. 4-й. Буинский уезд. Симбирск, 1914 г. 8°, I+49+171/I+XI/I=XII+220 стр. Текст *А. А. Шлыкова,* руководство работами—*Клементия Воробьева.*

01 I, **05** 123—132/I, **12** 135 гр, **21** 1—5, 11—14, 8—19 гр, 24—33 гр, **23** 6—7, **24** 5—6, **25** 1—5, 13—19 гр; 133—146/I, **26** 1—5, **34** 23—26, 64—77 гр **39** 15—23, **42** 47—48, 151—153 гр, **43** и **44** 33—36, 105—115 гр, **45** 81—100 гр, **46** 154—159 гр, **55** 42—46, 136—148 гр; 147—171/I, **60** 39—63 гр, **76** 46—47, 149—150 гр, **80** 15—23, 26—30, 92—100 гр, **81** 59 гр, 92 гр, 96 гр, 99—100 гр, **82** 42—46, 136—148 гр; 147—171/I, **83** 14—15, 34—36 гр, **220** 8—11, 20—23 гр, **321** 37—38 гр, **324** 15—23, 39—63 гр, **600** 78—80 гр, **610** 36—37, 116—134 гр, **612** 37—40, 123—130 гр, **615** 41—42, 133—134 гр, **618** 30—33, 101—104 гр, **6143** 41—42, 131—132 гр.

682/3 Подворная перепись Симбирской губ. 1910 — 1911 гг. Вып. 5 й. Корсунский уезд. Симбирск, 1914 г. 8°, I + 48 + 197/I = I + 245 стр. Текст *Е. А. Степанова,* руководил работами и редактор *Клементий Воробьев.*

01 I, **05** 131—140/I, **12** 135 гр, **21** 1—7, 10—18, 24—33 гр, **23** 3—7, **25** 2—3, 13—19 гр; 141—154/I, **26** 1—2, **34** 24—30, 64—77 гр, **39** 18—24, **42** 39, 151—153 гр, **43** и **44** 37—39, 105—115 гр, **45** 30—35, 81—100 гр, **46** 48, 154—159 гр, **55** 42—47, 136—148 гр; 155—187/I, **60** 39—63 гр, **76** 47—48, 149—150 гр, **80** 24—30, 30—35, 92—100 гр, **81** 30—35, 59 гр, 92 гр, 96 гр, 99—100 гр, **82** 42—47, 136—148 гр; 155—187/I, **83** 34—36 гр, **220** 7—10, 20—23 гр, **321** 37—38 гр, **324** 18—24, 39—63 гр. **600** 78—80 гр, **610** 39—42, 116—130 гр, **612** 39—42, 123—130 гр, **615** 39—42, 133—134 гр, **618** 35—37, 101—104 гр, **6143** 39—42, 131—132 гр.

683/4 Подворная перепись Симбирской губ. 1910 — 1911 гг. Вып. 6-й. Курмышский уезд. Симбирск, 1914 г. 8°, I + 211 стр. Текст *М. А. Чернова*, общее руководство и редакция—*Клементий Воробьев*.

01 I, **05** 115—124/I, **12** 135 гр, **21** 1—3, 8—12, 8—19 гр, 24—33 гр, **23** 3—4, **24** 4—6, **25** 3, 13—19 гр; 125—138/I, **26** 1—3, **34** 15—18, 64—77 гр, **39** 12—15, **42** 26, 151—153 гр, **43** 24—25, 105—115 гр, **44** 105—115 гр, **45** 19—22, 81—100 гр, **46** 33—34, 154—159гр, **55** 30—33, 136—148 гр; 139—167/I, **60** 12—15, 39—63 гр, **76** 33, 149—150 гр, **80** 18—22, 92—100 гр, **81** 19—22, 59 гр, 92 гр, 96 гр, 99—100 гр, **82** 30—33, 136—148; 139—167/I, **83** 34—36 гр, **220** 6—8, 20—23 гр, **321** 37—38 гр, **324** 12—15, 39—63 гр, **600** 78—80 гр, **610** 116—130 гр, **612** 26—28, 123—130 гр, **615** 28—29, 133—134 гр, **618** 22—24, 101—104 гр, **6143** 28—29, 131—132 гр.

684/5 Подворная перепись Симбирской губ. 1910 — 1911 гг. Вып. 7-й. Сенгилеевский уезд. Симбирск, 1914 г. 8°, I + 35 + 156/I = I + 191 стр. Текст *С. Н. Крестовского*, руководство работами и редакция *Клементия Воробьева*.

01 I, **05** 91—100/I, **12** 135 гр, **21** 1—2, 7—10, 8—19 гр, 24—33 гр, **23** 4, **24** 2—4, **25** 13—19 гр; 101—114/I, **26** 1—2, **34** 16—20, 64—76 гр, **42** 151—153 гр, **43** и **44** 26—28, 105—115 гр, **45** 20—24, 81—100 гр, **46** 35, 154—159 гр, **55** 31—34, 136—148 гр; 151—156/I, **60** 10—16, 39—63 гр, **76** 34—35, 149—150 гр, **80** 20—24, 92—100 гр, **81** 20—24, 59 гр, 92 гр, 96 гр, 96—100 гр, **82** 31—34, 136—148 гр; 151—156/I, **83** 34—36 гр, **220** 5—7, 20—23 гр, **321** 37—38 гр, **324** 10—16, 39—63 гр, **600** 78—80 гр, **610** 28—31, 116—130 гр, **612** 28—31, 123—130 гр, **615** 133—134 гр, **618** 25—26, 101—104 гр, **6143** 131—132 гр.

685/6 Подворная перепись Симбирской губ. 1910 — 1911 гг. Вып. 8-й. Сызранский уезд. Симбирск, 1914 г. 8°, II + 47 + 211/I + VIII/I = X + 258 стр. Текст *И. М. Баландина*, редакция и руководство работами *Клементия Воробьева*.

01 I, **05** 147—162/I, **12** 135 гр, **21** 1—2, 10—13, 8—19 гр, 24—33 гр, **23** 6—7, **24** 4—5, **25** 3—4, 13—19 гр; 163—176/I, **26** 1—2, **34** 18—23, 64—77 гр, **39** 14—18, **42** 46—47, 151—153 гр, **43** и **44** 31—34, 105—115 гр, **45** 24—27, 81—100 гр, **46** 154—159 гр, **55** 39—45, 136—148 гр; 177—211/I, **60** 14—18, 39—63 гр, **76** 45—46, 149—150 гр, **80** 23—24, 27—29, 92—100 гр, **81** 24—27, 59 гр, 92 гр, 96 гр, 99—100 гр, **82** 39—45, 136—148 гр; 177—211/I, **83** 34—36 гр, **220** 7—9, 20—23 гр, **321** 37—38 гр, **324** 14—18, 39—63 гр, **600** 78—80 гр, **610** 34—38, 116—130 гр, **612** 34—38, 123—130 гр, **615** 38—39, 133—134 гр, **618** 29—31, 101—104 гр, **6143** 131—132 гр.

686/7 Краткие бюджетные сведения по хуторским и общинным хозяйствам Симбирской губ. (Исследование 1913 г.). Симбирск, 1914 г. 8°, I + II/I + 216 = = III + 216 стр. Разработано (таблицы) под руководством *Кл. Як. Воробьева*.

54 1—216.

687/8 Кустарные промыслы Симбирской губ. Книга III. Корсунский уезд. Симбирск, 1905 г. 8°, II + 215 + XV/I и таблицы в конце (без нумер. стр.) = = XVII + 215 стр. и таблицы в конце. Сел.-хоз. отдел Симбирской губернской земской управы. Под общим руководством *А. Б. Миллера* составили *П. Н. Головин, А. С. Поляков* и *А. А. Ганьков*.

01 I—II, складные таблицы, **55** 1—215; I—XV/I, складные таблицы в конце.

688/9 Начальное народное образование в Симбирской губ. По данным 1902 — 1903 учебного года Симбирской губернской земской управы. Симбирск, 1905 г. 8°, 166 + 148/I = 314 стр. Составил. *К. П. Колесников*.

221 1—166; 1—148/I.

689/10 Народные бесплатные библиотеки-читальни в селах и платные в городах Симбирской губернии в 1900—1901 г.г. (В связи с вопросом о посельной децентрализации библиотечного дела в целях всеобщей доступности бесплатных библиотек-читален для населения и с присоединением руководящих указаний по открытию, устройству народных библиотек-читален и заведыванию ими). Симбирск, 1905 г. 8°, 394 + 105 / I + V = 499 + V стр. Земского санитарного врача *Н. Ф. Кудрявцева.*

223 1—394; 1—105/I; I—V.

690/11 Проект общих оснований оценки земельных угодий Симбирской губ. Вып. 1-й. Симбирский уезд. Т. I. Симбирск, 1897 г. 8°, 246 стр. Текст составлен *И. А. Гусевым* и *А. И. Костылевым,* редактор *И. А. Торопыгин.*

04 3—15, **06** 2—91/I, **12** 17—27; 94—101, 116—122/I, **63** 64—72; 165/I, **83** 35—38, 57—59; 126—160, 163—164/I, **91** и **92** 38—40, **340** 61—63; 160—161, 163—165/I, **521** 43—47, **522** 59—61, **524** 64—72, **527** 73—79, **611** 32—35, **612** 104—113, 123/I, **615** 2—91, 94—101/I, **618** 27—32; 2—91/I, **620** 49—57; 163—164/I, **621** 49—57; 160—161, 163—164/I, **630** 73—79; 167/I, **940** 40—43; 163—164/I.

691/12 Проект общих оснований оценки (норм доходности) земельных угодий Симбирской губ. Составлено Симбирской губернской земской управой и одобрено оценочной Комиссией в июне и июле 1905 г. Пахотные, усадебные и пастбищные угодья. Симбирск, 1905 г. 8°, 239 стр. Составлено, главным образом, *Гр. Петр. Осиповым* и *Вас. Мих. Прохоровым.*

04, 521, 522, 524 и **527** 1—239.

692/13 То же. Лесные земли. Симбирск, 1905 г. 8°, 81 стр. и 9 складных таблиц. Составили, главным образом, *Ив. Карл. Даузинг* и *Пл. Ив. Зобов.*

04 и **523** 3—81, 9 складных таблиц.

693/14 Общие основания оценки и нормы доходности земель Симбирской губернии по закону 8 июня 1893 г. Симбирск. 1916 г. 8°, 64 стр. Заведующий оценочным отделом губернской земской управы *Кл. Воробьев.*

521 1—32, 64, **522** 33—62, **524** 63, **527** 33.

694/15 Хозяйственно-статистические сведения по Симбирской губ. Отдел II. Текущая статистика 1896 г. Год 1-й. Вып. 1-й. Сел.-хоз. обзор губернии за весну. Симбирск, 1896 г. 8°, VIII + 104 + 24 / I + 78 / II = VIII + 206 стр. Составили *А. Д. Цюрюпа* и *И. К. Гудзь.* Руководство работами и редакция *П. П. Фирсова.*

03 I—VIII; 62—72/II, **030** 73—78/II, **13** 1—2, 17—19; 1—23/I, **14** 20—23, 43—46, **34** 76—89, **64** 55—59, **65** 59—62, **69** 23—24, 41—43, **79** 73—75, **83** 90—96; 46—55/II, **91** 97—99, **340** 76—89, **612** 30—34, **615** 13—17, 25—26, 38—41, 46—51, **621** 52—55, **712** 63—70, **940** 70—73, 99—104; 40—43, 58—61/II, **6141** 27—29, **6143** 34—38; 26—38/II.

695—696 Бюллетень о состоянии озимых и яровых посевов в Симбирской губ. в 1899 году:

695/16 К 10 мая. Симбирск, 1899 г. 8°, 14 стр.
13 4—5, **612** 12, **615** 3—4, 6—10, 13—14, **6143** 1—3, 11.
696/17 К 20 июня. Симбирск, 1899 г. 8°, 22 стр.
612 1—2, **615** 9—22, **6144** 3—9.

697/18 Краткий сел.-хоз. обзор Симбирской губ. 1900 г. Симбирск, 1901 г. 8°, 50 стр.

03 3, **13** 4—5, 8—9, **14** 10, **29** 14—15, 30, **45** 49—50, **83** 20—27, 72—35, 39—40, **340** 28—29, **612** 11—13, **615** 5—8, 15—20, 31, **621** 36—38, **312** 41, 49—50, **940** 42—43, **941** 44—47, **6143** 15—20, 29—30.

698/19 Сел.-хоз. обзор Симбирской губ. за 1904 г. Симбирск, 1905 г. 8°, 291 стр.

13 1—7, 14—22, 35—36, **14** 23, **21** 291, **29** 24, **34** 65—72, 171—178, **45** 165—170, 289, **57** 270—271, **59** 74—82, 267, **63** 290, **69** 46—47, **79** 165—170, **80** и **81** 291, **82** 54—56, 286, 291, **83** 50—54, 108—158, **92** 196—197, **340** 170—178, 183—184, **600** 74—82, **610** 268—269, **612** 186—189, 194—195, **615** 7—12, 17—18, 25—35, 47—50, 98—107, 255—266, 272—285, 287—288, **620** 290, **621** 36—44, 290, **712** 56—62, **714** 180—182, **940** 163—164, 198—253, **941** 62—65, 159—162, **950** 62—65, 72—73, 165—170, 190—193, **6143** 44—46, **6144** 13—14, **6145** 24—25.

699/20 Предварительное краткое описание Симбирской губ. в сел.-хоз. отношении в 1905 г. Симбирск, 1905 г. 8°, 14 стр. Сел.-хоз. отдел.

13 1—6, **615** 6—12, **621** 12—14.

700/21 Сел.-хоз. обзор Симбирской губ. за 1910 г. Вып. 1-й. Предварительные данные об урожае хлебов и трав по сообщениям корреспондентов. Симбирск, 1910 г. 8°, 17+27/I=44 стр. Составил *Кл. Воробьев.*

03 3, **615** 5—13; 2—21/I, **621** 13—15; 22—25/I, **6143** 16—17; 2—21, 26—27/I, **6144** 26—27/I.

701/22 Сел.-хоз. обзор Симбирской губ. Вып. 2-й. I. Виды на урожай хлебов и трав на 15 июня 1911 г. II. Сел.-хоз. заметки корреспондентов. Симбирск, 1911 г. 8°, 23+11/I=34 стр. Составил *А. Я. Кулаков,* редактор *Клементий Воробьев.*

03 3, **13** 6—7; 2—3/I, **65** 22, **76** 23, **600** 15—22, **615** 5, 7—12; 4—11/I, **621** 12—15; 4—11/I, **6143** и **6144** 9—10.

702/23 Сел.-хоз. обзор Симбирской губ. Вып. 3-й. Предварительные данные об урожае хлебов и трав в 1911 г. Симбирск, 1911 г. 8°, 28+13/I=41 стр. Составили *Я. И. Кулаков* и *Клементий Воробьев,* он же и редактор.

03 I, **13** 1—2, 5; 2/I, **59** 15—21, **76** 27—28, **600** 21—27, **615** 2—10, 15—21; 2—11/I, **621** 10—12; 12/I, **950** 15—21, **6143** и **6144** 13—15; 13/I.

703/24 Сел.-хоз. обзор Симбирской губ. Вып. 4-й. Предварительные данные об урожае хлебов и трав в 1912 г. Симбирск, 1912 г. 8°, II+23+14/I= =II+37 стр. Составил *И. М. Баландин* под редакцией *Клем. Воробьева.*

03 I, **13** 1—5, **14** 13—15, **33** 21—23, **88** 18—21, **615** 1—9, 12, 15—18; 2—11, 14/I, **621** 10—11; 12—13/I, **6143** 12; 14/I, **6144** 5—6.

704/25 Сел.-хоз. обзор Симбирской губ. Вып. 5-й. Состояние озимых и условия ярового сева весною 1915 г. Симбирск, 1915 г. 8°, II+18+10/I= =II+28 стр. Составил *Я. И. Кулаков,* редактор *Клем. Воробьев.*

13 1—4, **34** 16—18; 8—9/I, **58** 6—8; 4—7/I, **83** 12—16; 6—7/I, **340** 16—18; 8—9/I, **615** 1—4; 2—3, 10/I, **940** 9—10; 4—7/I, **6143** 4—5, 10—12; 2—7/I, **6144** 6—8; 4—7/I.

705/26 Сел. хоз. обзор Симбирской губ. Вып. 6-й. Предварительные данные об урожае хлебов и трав 1915 г. Симбирск, 1915 г. 8°, II+15+15/I= =II+30 стр. Составил *Я. И. Кулаков,* редактор *Кл. Воробьев.*

03 I, **340** 14, **615** 1—10, 14—15; 1—13/I, **621** 10—12; 1—7, 14/I, **6143** 13; 15/I.

706/27 Статистический ежегодник по Симбирской губ. за 1910 г. Год 1-й. Симбирск, 1912 г. 8°, IV+V/I+112+195/I=IX+307 стр. Составители *Я. И. Кулаков, В. Н. Колмаков, М. А. Чернов, Е. А. Степанов* и *Клем. Воробьев,* он-же редактор.

03 I—IV, **10** 126/I, **13** 1—9, 11—12; 3—5/I, **14** 9—10; 8—13/I, **31** 126—129/I, **31** 142—143, 145/I, **33** 75—85, **34** 39—51; 46—72/I, **25** и **36** 65—75; 178—179/I, **45** 32—45, 147—154/I, **60** 144—146, **80** 32—45,

147 — 154/I, **81** 32 — 45/I, **82** 130 — 141/I, **83** 52 — 61; 73 — 84/I, **85** 83—112; 180—195/I, **92** 118—119/I, **95** 160—177/I, **98** 155—159/I, **323** 62—65, **324** 142—143, 145/I, **340** 39—51; 46—72/I, **612** 21—22; 32—45/I, **613** 85—103/I, **615** 14—18, 22—35; 22—45/I, **618** 22—31/I, **621** 35—38; 6—7, 14—20/I, **940** 104—117/I, **941** 120—121/I, **6143** 12—13, 20—21; 21/I, **6145** 19, 6—7.

707/28 **Статистический ежегодник по Симбирской губ. за 1911 г. Год 2-й.** Симбирск, 1913 г. 8°, II+IV/I+88+128/I=VI+216 стр. Составлено *Я. И. Кулаковым, Е. А. Степановым* и *П. К. Соколовым* под редакцией *Клементия Воробьева.*

03 I—II, **10** 91/I, **13** 1—11, 13—14; 2—5/I, **14** 11—12; 10—13/I, **21** 91—93/I, **31** 102—103/I, **34** 38—46; 46—58/I, **45** 30—45/I, **58** 73—75, **59** 54—88; 114—115/I, **81** 30—45/I, **82** 94—101/I, **83** 47—53; 59—64/I, **92** 82—83/I, **95** 116—128/I, **98** 104—113/I, **324** 102—103/I, **340** 38—46; 14—19, 46—58/I, **612** 30-45/I, **613** 65—67/I, **615** 15—34; 20—28, 30—45/I, **618** 20—21/I, **621** 34—37; 6—7, 14—19/I, **622** 67/I, **940** 68—81, 86—88/I, **941** 84—85/I, **6143** 6—7, 29/I, **6145** 8—9/I.

708/29 **Статистический ежегодник по Симбирской губ. за 1912 г. Год 3-й.** Симбирск, 1914 г. 8°, II+4+105/I+134/II=II+243 стр. Составлено *П. Соколовым* и *Клементием Воробьевым*, он же и редактор.

03 I—II, **10** 89/II, **13** 1—9, 11—12, 18—19/I; 2—5/II, **14** 9—10/I; 10—13/II, **21** 28—41, 89—91/II, **31** 76—79/I; 100—103/II, **34** 38—47/I; 42—55/II, **35** 79—80, 84—105/I; 116—121/II, **45** 28—41/I, **59** 114—115/II, **81** 28—41/II, **82** 92—99/II, **83** 48—54/I; 56—61/II, **92** 81, 122—134/II, **98** 104—113/II, **324** 76—79/I; 100—103/II, **340** 38—47/I; 14—19, 42—55/II, **520** 80—83/I, **613** 62—66/II, **615** 11—17, 19—33/I; 20—41/II, **618** 20—21, 28—41/II, **621** 33—37/I; 6—7, 14—19/II, **713** 8—9/II, **940** 55—66/I; 67—80/II, **941** 82—83/II, **6143** 18—19/I; 6—7, 28—41/II, **6145** 18—19/I; 8—9/II.

709 30 **Статистический ежегодник по Симбирской губ. за 1913 г. Год 4-й.** Симбирск, 1915 г. 8°, III+4+97/I+280/II=III+381 стр. Составили *Я. И. Кулаков, М. А. Чернов* и *Клем. Воробьев*, он же редактор.

03 I—II, **10** 207/II. **13** 1—8/I; 3—6/II, **14** 8—10/I; 12—15/II, **21** 207—209/II, **31** 208—221/II, **33** 266—267/II, **34** 161—170/II, **35** 236—249/II, **36** 250—265/II, **45** 31—129/II, **59** 232—233/II, **82** 210—217/II, **83** 42—52/I; 171—182/II, **88** 77—97/I, **92** 197/II, **95** 268—280/II, **98** 222—231/II, **324** 218—221/II, **340** 32—41/I; 130—170/II, **520** 218—221/II, **612** 31—37/II, **613** 178—182/II, **615** 10—28; 16—129/II, **618** 16—19, 31—129/II, **621** 28—31/I; 8—9, 38—160/II, **712** и **713** 61—65/I; 10—11/II, **940** 53—60, 72—74/I; 183—196, 200—203/II, **941** 67—72, 74—76/I; 198—199/II; **950** 53—56, 64—67/I, **6143** 7, 16—29/II, **6145** 10—11/II.

710/31 **Статистический ежегодник по Симбирской губ за 1914 г. Год 5-й.** Симбирск, 1916 г. 8°, II+45+270/I=II+315 стр. Текст *Я. И. Кулакова* и *Н. К. Воробьевой*, под редакцией *Клем. Воробьева.*

03 I—III, **10** 155/I, **13** 1—7; 3—6/I, **14** 7—8; 12—13/I, **21** 155—157/I, **31** 166—169/I, **34** 108—117/I, **35** 184—257/I, **36** 184—227, 242—257/I, **45** 23—67/I, **58** 182—183/I, **59** 180—181/I, **82** 158—165/I, **83** 33—39; 118—124/I, **92** 148/I, **95** 258—270/I, **98** 170—179/I, **324** 166—169, 228—257/I, **340** 25—32, 68—99, 100—117/I, **612** 23—67/I, **613** 125—128/I, **615** 8—22; 14—67/I, **618** 14—15, 23—67/I, **621** 22—24; 8—9, 68—107/I, **622** 129/I, **712** и **713** 10—11/I, **940** 40—45; 100—107, 130—143, 146—147, 149—151/I, **941** 144—145/I, **6143** 7/I, **6145** 10—11/I.

11. Смоленская губерния.

711/1 Сборник статистических сведений по Смоленской губ. Т. I. Вып. 1-й. Вяземский у., таблицы. Смоленск, 1885 г. 8°, VII+325 стр. Составление бо́льшей части таблиц и проверка их произведены *А. Ф. Александровым.*

01 I—VI, **21** 7—16 гр, **34** 57—67 гр, **39** 21—30 гр, **42** 87—103 гр, **45** 68—73 гр, **46** 107—109 гр, **53** 45—49 гр, **55** 107—108 гр, **56** 121 гр, **57** 110—120 гр, **60** 21—30 гр, **76** 85—86 гр, **80** 74—84 гр, **81** 50 гр, 78 гр, 83—84 гр, 88 гр, 93 гр, **82** 107—108 гр, **220** 7—20 гр, **324** 21—30 гр, 53—56 гр, **615** 36—39 гр, **621** 41 гр, **6143** 31—35 гр, 40 гр.

712/2 Сборник статистических сведений по Смоленской губ. Т. I. Вяземский у. Вып. 2-й. Москва, 1886 г. 8°, V+201 стр. Составил *И. Н. Харламов* при участии *В. М. Якушева* и *И. П. Сидорова.*

11 и **12** 61—62, **15** 63—66, **21** 66—79, **30** 1—60, **31** 163—164, **34** 122—134, 182—201, **35** и **36** 167—181, **39** 68—79, **43** 110—111, **45** 79—86, 91—102. **55** 135—152, **57** 68—79, **58** 153—162, **59** 115—122, **60** 103—107, 165—167, **80** 79—86, **81** 68—86, **82** 135—152, **320** и **321** 1—60, **324** 163—164, **340** 122—134, 182—201, **612** 112—113, **615** 113—115, **618** 107—110, **623** 63—66, **950** 87—91, **6141** 110—111.

713/3 Сборник статистических сведений по Смоленской губ. Т. II. Сычевский у. Смоленск, 1885 г. 8°, II+62+приложение к 1-му отделу (9 стр.)+87/I++667/II=II+825 стр. Составили *Н. М. Аносов* и *Г. И. Шрейдер*; заведующий статистическим отделением Смоленской губернской земской управы *А. Постников.*

01 I—II, **05** прилож. к 1-му отделу, **21** 1—5, 9—14, 5—16 гр, 23—27 гр, 33—35 гр, **24** 5—9, **25** 33—35 гр, **26** 18—20, **31** 22—27, **34** 33—44; 20—87/I; 86—111 гр, **35** 1—11/I, **36** 11—19/I, **39** 36—37 гр, 44—46 гр, **42** 20—21, 128—134 гр, **45** 44—50, 113—127 гр, **46** 147—149 гр, **53** 27—31, конец приложения к 1-му отделу, 58—63 гр; 636—657/II, **55** 51—55, 135—144 гр, **56** 164 гр, **57** 55—62, 150—163 гр, **60** 22—27, 38—43 гр, **76** 145—146 гр, **80** 44—50, 119—127 гр, **81** 20—21, 27—31, 44—50, 13—16 гр, 119 гр, 123 гр, 127—128 гр, 131 гр; 660—667/II, **82** 51—55, 135—144 гр, **83** 28—32 гр, **220** 14—18, 17—20 гр, **323** 27—31, 84—85 гр, **324** 31—33, 36—57, 77—83 гр, **340** 20—87/I, **615** 70—75 гр, **621** 76 гр, **6143** 64—69 гр.

714/4 Сборник статистических сведений по Смоленской губ. Т. III. Гжатский у. Смоленск, 1887 г. 8°, I+101+62/I+439/II+35/III=I+637 стр. Составлено *Н. Н. Башкировым*, *Н. М. Аносовым* и *Г. И. Шрейдером*; заведующий статистическим отделением Смоленской губернской земской управы *А. Постников.*

21 1—4, 8—12, 5—12 гр, 16—19 гр, **24** 4—8, **26** 13—15, **31** 3—7/I, **34** 60—72; 32—62/I, 61—83 гр, **35** 7—24/I, **36** 24—31/I, **39** 32—35, 21—36 гр, **42** 15—20, 99—104 гр, **44** 51—52, **45** 73—83, 84—97 гр, **46** 111—113 гр, **51** 3—35/III, **53** 35—43, 37—41 гр, **55** 83—90, 105—108 гр, **57** 91—101, 114—124 гр, **60** 31—32, 21—36 гр, **76** 109—110 гр, **80** 73—83, 90—98 гр; 404—429/II, **81** 43—44, 73—83; 432—439/II; 90 гр, 94 гр, 98—99 гр, **82** 83—90, 105—108 гр, **83** 20—23 гр, **220** 20—24, 13—15 гр, **221** 24—30, **323** 44—47, 50—60 гр, **324** 30—31, 48—50, 21—36 гр, 55—58 гр, **615** 55—59, 48—53 гр, **621** 54 гр, **6143** 52—55, 42—47 гр, **6144** 50—51.

715/5 Сборник статистических сведений по Смоленской губ. Т. IV. Юхновский у. Смоленск, 1887 г. 8°, I+127+71/I+352/II+57/III=I+607 стр. Составили *Н. М. Аносов* и *Н. А. Добротворский*; заведующий статистическим отделением *А. Постников.*

11, **12** и **15** 1—3, **21** 3—8, 12—16, 5—15 гр, 26—30 гр, **24** 9—12, **25** 13—18 гр; 350—352/II, **26** 17—19, **31** 1—13/I, **34** 69—84; 40—71/I, 79—90 гр, **35** 14—22/I, **36** 23—40/I, **39** 38—45, 34—43 гр, **42** 19—20, 21—23, 106—111 гр, **45** 85—97, 91—105 гр, **46** 119—121 гр; 1—18/III, **53** 46—51, 54—58 гр, **55** 112—116 гр; 19—57/III, **57** 107—127, 122—130 гр, **60** 34—43 гр, **76** 117—118 гр, **80** 85—97, 97—105 гр; 308—339/II, **81** 20—21, 45—46, 51—58, 85—97; 340—349/II, 101 гр, 105—106 гр, **82** 112—116 гр; 19—57/III, **83** 31—33 гр, **220** 24—27, 19—25 гр, **221** 28—37, **323** 58—64, 77—78 гр, **324** 38—45, 64—68; 1—13/I, 34—43 гр, 74—76 гр, **340** 40—71/I, **615** 103—107, 66—72 гр, **618** 102—103, **621** 73 гр, **6143** 98—102, 59—65 гр.

716/6 Сборник статистических сведений по Смоленской губ. Т. V. Дорогобужский у. Смоленск, 1889 г. 8°, I+121+73/I+274/II=I+468 стр.

11 и **12** 1—4, **15** 4, **21** 5—9, 11—16, 5—18 гр, 26—30 гр, **24** 9—11, **25** 13—18 гр; 272—274/II, **26** 17—20, **31** 1—5/I, **34** 60—78; 41—69/I, 75—88 гр, **35** 6—27/I, **36** 28—40/I, **39** 36—44, 34—52 гр, **42** 20—23, 104—109 гр, **45** 79—87, 89—103 гр, **46** 118—120 гр, **53** 46—48, 53—57 гр, **55** 72—73/I, 110—115 гр. **57** 103—121. 121—129 гр. **60** 52—54; 1—5/I, 34—52 гр, **76** 116—117 гр, **80** 48—52; 230—256 II, 43—52 гр, 95—104 гр, **81** 44—46, 95 гр, 99 гр, 103—104 гр; 258—270/II, **82** 72—73/I, 110—115 гр, **83** 31—33 гр, **220** 24—26, 19—25 гр, **221** 26—36, **324** 36—44, 55—59; 1—5/I, 34—52 гр, 72—74 гр, **340** 41—69/I, **611** 94, **612** 58—64 гр, **615** 99—102, 65—71 гр, **618** 98—99, **621** 72 гр, **712** 87—93, **6143** 94—98.

717/7 Сборник статистических сведений по Смоленской губ. Т. VI. Духовщинский у. Смоленск, 1889 г. 8°, I+68+35/I+339/II=I+442 стр. Составил *Н. М. Аносов*; заведующий статистическим отделением Смоленской губернской земской управы *А. Постников*.

11 и **12** 1—2, **15** 2—3, **21** 4—13, 5—18 гр, 26—30 гр, **24** 9—10, **25** 16—18 гр, 26 13—15, **33** 334—339/II, **34** 45—56; 17—32/I, 75—86 гр, **36** 1—16/I, **39** 28—33, 34—52 гр, **42** 16—18, 101—107 гр, **45** 57—63, 87—100 гр, **46** 116—118 гр, **50** 64—65, **53** 35—36, 53—57 гр, **55** 33—35/I, 108—113 гр, **57** 119—125 гр, **60** 41—42, 34—52 гр, **76** 114—115 гр, **80** 36—41, 57—63, 43—52 гр, 87—100 гр; 296—321/II, **81** 15—16, 33—34, 57—63; 324—331/II; 93 гр, 97 гр, 101—102 гр, **82** 33—35/I, 108—113 гр, **83** 31—33 гр, **220** 18—20, 19—25 гр, **221** 20—28, **324** 28—33, 43—45, 34—52 гр, 73—74 гр, **340** 17—32/I, **612** 66—67, 58—64 гр, **615** 67—68, 65—71 гр, **621** 72 гр, **6141** 65—66, **6143** 58—64 гр.

718/8 Отхожие промыслы в Смоленской губ. Смоленск, 1893 г. 8°, 20 стр. *Д. Н. Жбанков.*

82 1—20.

719/9 Отхожие промыслы в Смоленской губ. Смоленск, 1896 г. 8°, 87+70/I=157 стр. *Д. Н. Жбанков.*

82 1—87; 1—70/I.

720/10 Обзор кустарных промыслов в Смоленской губ. Приложение к докладу Смоленской губернской земской управы о кустарной промышленности. 1899 г. 8°, 84 стр.+складные таблицы.

01 1—7, **55** 8—84 и складные таблицы.

721/11 Таблицы движения населения в Смоленской губ. за десятилетие 1886—1895 гг. Смоленск, 1897 г. 8°, 81 стр. *Д. Н. Жбанков.*

21 1—81.

722/12 Сборник статистических сведений по обязательному взаимному земскому страхованию строений от огня в Смоленской губ. (1868—1897 гг.). Основ-

ные таблицы. Смоленск, 1900 г. 8°, V+313 стр. Руководство работами вел *С. П. Середа.*

01 I—V, **48** 2—313.

723/13 Мелкая сельская промышленность. Вяземский у. Смоленской губ. По исследованию 1901 г. Составили *В. Дмитриев* и *И. Чернышов.* Смоленск, 1902 г. 8°, 42 стр.

55 и **82** 1—42.

724/14 Статистика перевозок хлебных грузов по железным дорогам. Рязань, 1909 г. 8°, 30 стр. Составили *Т. И. Семенов и С. Середа.*

01 1—8, 24—29, **95** 1—29.

725/15 Краткие хозяйственно-статистические сведения по Смоленской губ. Смоленск, 1912 г. 8°, V+299 стр. План и редакция *В. Р. Бриллинга*; составители: *Абутьков Л. В., Граве Г. Л., Котляр Е. И., Давидович М. А., Костюкевич А. В., Петровский А. И., Попов В. И., Рыбников А. Я., Садиков М. И., Сбитников С. Г., Федоров Ф. И., Чистяков Н. В., Шверин Т. В.* и *Шкубер М. И.*

01 V, **10** 18—20, 11 1—3, **12** 4—8, 14—17, **13** 8—14, **15** 3—4, **21** 21—29, 41, **23** 30—34, **26** 18—20, **29** 264—277, **31** 42—49, **33** 55—57, **34** 65—72, **35** 51—55, **36** 60—62, **37** 62—64, **43** и **44** 86—90, **45** 152—156, **46** 161—174, **48** 278—299, **50** 76—78, **55** 37—41, 175—177, **58** 193—216, **60** 73—76, **67** 160^{3}—160^{6}, **72** 156—159, **73** 159—160, **80** и **81** 156—159, **82** 37—41, 178—181, **83** 130—142, **88** 236—299, **91** 182—187, **92** 188—192, **95** 106—112, 122—124, 148—149, 160^{7}—160^{24}, 182—187, **96** 221—222, **98** 161—174, **220** 34—36, **221** 223—235, **222** 235—236, **323** 57—60, **324** 42—45, 50, **340** 65—72, **612** 78—86, **615** 98—106, **618** 91—92, **620** 142—144, **621** 144—147, **940** 112—121, 125—130, 149—152, **941** 160—160^{2}, **950** 106—112, 122—124, **6141** 86—90, **6143** 97—98, **6146** 93—97.

726/16 Очерк положения начального народного образования в Вяземском у. в 1897/98 учебн. году. Смоленск, 1899 г. 8°, I+70 стр. Составил *С. П. Середа.*

01 I, **220** 12—25, **221** 1—12, 26—70.

727/17 Грамотность детей сельского населения в Смоленской губ. Смоленск, 1900 г. 8°, I+54+39/I+16/II=I+109 стр.

01 I, **21** 1—8; 2—4/II, **220** 9—37; 1—28/I; 5—16/II, **221** 37—38, 40—54; 29—39/I.

728/18 Очерк положения начального образования в Смоленской губ. в 1897/98 учебн. году. Смоленск, 1901 г. 8°, I+189+37/I+29/II=I+255 стр. Составители: *С. Первухин, Л. Новодворский, М. Иванова, Р. Митавская* и *А. Ратнер.* Редакторы *И. Полуектов* и *С. Середа.*

220 29—37/I, **221** 1—85, 102—148, 182—189; 1—29/II, **222** 86—102; 1—28/I; 26—29/II, **223** 149—181; 1—28/I.

729/19 Бесплатные народные библиотеки-читальни в Смоленской губ. по сведениям, собранным в 1905 г. Смоленск, 1905 г., 8°, 65 стр.

223 1—65.

730/20 Народное образование в Дорогобужском у. Смоленской губ. Исторический очерк содействия земства народному образованию в уезде. Гор. Ельня, 1913 г. 8°, II+229 стр. и 1 складная таблица.
Составил *И. И. Андреев.*

88 и **221** I—II, 1—229, складн. табл.

731/21 Нормы для оценки пашни Вяземского у. Приложение к докладу Смоленской губернской земской управы о ходе работ по переоценке недвижимого имущества по закону 1893 г. Смоленск, 1901 г. 8°, 68 стр.

04 6—11, **12** 12—17, **50** 12—17, 22—34, **83** 43—44, 58—61, **521** 46—51, 61—68, **612** 52—55, **613** 41—43, **615** 38—39, 56, **618** 36—38, **6140** 34—36, 57.

732/22 Материалы для оценки земель Смоленской губ. Экономическая часть. Т. I. Вяземский у. Вып. 1-й. Основные таблицы. Смоленск, 1904 г. 8°, 691 стр. Статистическое отделение Смоленской губернской земской управы.

06 488—691, **21** и **25** 1—31 гр, 74—83 гр, **34** 132—329 гр, **39** 106—131 гр, **44** 369—374 гр, **45** 330—368 гр, **53** 375—383 гр, **55** 419—441 гр, **57** 532—546 гр, **60** 106—131 гр, 307—329 гр, **80** 126—131 гр, 323—329 гр, 347—368 гр, **81** 124—125 гр, 347—351 гр, 531 гр, **82** 399—408 гр, 414—418 гр, 477—530 гр, **83** 85—105 гр, 384—398 гр, 414—418 гр, **220** 32—72 гр, **324** 106—131 гр, 307—329 гр, **6143** 323—329.

733/23 Материалы для оценки земель Смоленской губ. Экономическая часть. Т. I. Вяземский у. Вып. 3-й. Нормы оценки земельных угодий. СПБ, 1904 г. 8°, 264+24/I+252/II=540 стр. Составили *Я. В. Бляхер*, *М. А. Давидович*, *П. П. Румянцев*, *М. И. Садиков* и *С. П. Середа* при сотрудничестве *В. К. Абрашкевича* и *В. С. Клестова*.

04 1—3, 86—89, 129—140, **42**—**44** 156—213; 130—157, 166—191/II, **50** 140—144, **63** 228—264, **67** 19—78; 228—240/II, **80** 1—8/II, **83** 156—213; 116—120/II, **340** 118—128, 214—264; 208—219/II, **521** 214—227; 122—129, 202—207/II, **522** 118—128, **523** 79—85; 241—242/II, **524** 228—264, **527** 3—18; 220—226/II, **611** 10—80/II, **612** 144—150; 10—80/II, **613** 3—18, 156—213, **615** 150—154; 10—103/II, **618** 156—213, **620** 89—117; 244—252/II, **621** 117—118, **622** 118—128, **630** 3—18, **713** 158—165, 192—199/II, **940** 118—128, 154—156; 106—114/II, **6144** 156—213.

734/24 Материалы для оценки земель Смоленской губ. Экономическая часть. Т. II Сычевский у. Вып. 1-й. Сведения о крестьянском хозяйстве. (Данные подворной переписи 1901 г.). Москва, 1906 г. 8°, XIX+469 стр. Редактор *С. Середа*; разработкой материала руководили *Я. А. Пилецкий* и *М. И. Шкубер*.

01 465—469, пообщинный бланк, **02** V—VI, **21** 1—35 гр, **25** 25—35 гр, 56—59 гр, 86—88 гр, **31** 459—460, **34** 106—127 гр, 222—229 гр, **45** 252—259 гр, **50** 232—237 гр, **55** 46—71 гр, **60** 76—82 гр, 459—460, **80** 262—310 гр, **81** 22—24 гр, 29—32 гр, 260—261 гр, 303 гр, 309—310 гр, **82** 46—71 гр, **220** 36—45 гр, **324** 72—105 гр, 204—217 гр, 222—229 гр, 459—460, **610** 230—231 гр, **611** 232—237 гр, **612** 238—251 гр, **616** 233, 249—251 гр, **6143** 218—221 гр.

735/25 Материалы для оценки земель Смоленской губ. Экономическая часть. Т. II. Сычевский у. Вып. 2-й. Нормы для оценки земельных угодий: леса, сенокоса, пастбищ. Смоленск, 1907 г. 8°, 187+37,I=224 стр. Редактор *С. Середа*; составители *М. А. Давидович*, *Н. А. Белинович* и *Д. Н. Дойников*.

34 183—184, **35** и **36** 25—27, **63** 176—183, **67** 1—19; 3—24, 26—30/I, **83** 156—165, **340** 170—175, 183—184, **522** 165—170, **523** 27—39, **524** 185—187, **620** 41—45; 34—37/I, **621** 41—145, 156—165, **622** 156—165, **940** 19—25, 33—35, 145—155; 25—31/I.

736/26 Материалы для оценки земель Смоленской губ. Экономическая часть. Т. III. Гжатский у. Вып. 1-й. Нормы оценки леса. Смоленск, 1909 г. 8°, 57 стр. Составил ученый лесовод *М. И. Садиков*.

67 1—33, 38—42, 44—56, **523** 42, **940** 39—40.

737/27 Материалы для оценки земель Смоленской губ. Экономическая часть. Т. III. Гжатский у. Вып. 2-й. Нормы оценки усадьбы, пашни, сенокоса, выгона и кустарника. Смоленск, 1910 г. 8°, I+107 стр. Составили *Г. П. Середа*, *В. В. Дмитриев*, *Т. И. Семенов*, *В. В. Билибин*, *П. Н. Скворцов*, *Н. А. Белинович*, *А. О. Гейн* и *С. П. Середа*.

12 69—70, **34** 82—86, **5062**—66, **51** 13—61, **63** 80—82, **83** 72—75, **340** 82—86, **521** 13—61, 76—79, **522** 101—107, **524** 87, **527** 12—13, **612** 3—5, 66—69, **613** 72—75, **615** 71, **616** 62—66, **618** 75, **620** 88—95, **621** 88—95, 99—101, **630** 1—12, **6140** 72—75, **6171** 5—10.

738/28 **Основания оценки земель. Сычевский у.** Смоленск, 1908 г. 8°, I+47 стр. Статистическое отделение Смоленской губернской земской управы.

04 I, **50** 8—31, **63** 44, **67** 32—37, **83** 8—31, 38—43, **520** 45—47, **521** 8—31, **522** 38—43, **523** 32—37, **524** 44, **527** 1—7, **610**, **612**, **613** и **615** 8—31, **621** и **622** 38—43, **630** 1—7, **940** 38—43.

739/29 **Материалы для оценки земель Смоленской губ. Естественно-историческая часть. Т. I. Вяземский у.** Смоленск, 1901 г. 8°, 107 стр. Отчет Смоленскому губернскому земству *М. Ф. Колоколова* при участии и под редакцией профессора *К. Д. Глинки.*

11 и **15** 1—4, **12** 4—107.

740/30 **Материалы для оценки земель Смоленской губ. Т. II. Сычевский у. Вып. 1-й. Естественно историческая часть.** Смоленск, 1904 г. 8°, 92 стр. Составил проф. *К. Д. Глинка* и *А. А. Сондаг.*

11 и **15** 1—3, **12** 4—92.

741/31 **Материалы для оценки земель Смоленской губ. Т. III. Гжатский у. Естественно-историческая часть.** Смоленск, 1906 г. 8°, 56 стр. Исследование произведено *М. Ф. Колоколовым* и проф. *К. Глинкой* под общим руководством последнего.

11 1—5, **12** 6—56, **15** 1—5.

742/32 **Материалы для оценки земель Смоленской губ. Т. IV. Дорогобужский у. Вып. 1-й. Почвенное описание.** Смоленск, 1909 г. 8°, III+98 стр. Составил *Г. Тумин.*

11 11—45, **12** 1—11, 45—98.

743/33 **Краткий предварительный отчет о почвенных исследованиях Смоленского и Краснинского у.у.** Смоленск, 1911 г. 8°, 14 стр. Почвовед *Л. В. Абутьков.*

11 и **15** 4—6, **12** 7—14.

744/34 **Предварительный отчет о почвенных исследованиях в Юхновском и Поречском у.у.** Смоленск, 1913 г. 8°, 37 стр. Составлен почвоведами *Л. А. Абутьковым* и *А. В. Костюкевичем.*

12 и **15** 1—37.

745/35 **Материалы по оценке недвижимых имуществ. Вяземский уезд. Оценка фабрик, заводов и мелких промышленных заведений. По исследованию 1901 г.** Составлено инженерами *Е. Богатыревым, П. Козляковским* и *И. Чернышовым.* Смоленск, 1902 г 8°, XIX+42+95/I+58/II+181/III=XIX+376 стр.

46 и **98** I—XIX, 1—42; 1—95/I; 1—58/II; 1—181/III.

746 — 754 Материалы для оценки недвижимых имуществ в городах Смоленской губ.:

746/36 **Вып. 1-й. Г. Вязьма.** Смоленск, 1901 г. 8°, II+160+42/I= =II+202 стр. Редактор *С. Середа*, текст *И. Блинова, П. Кротова,* и *И. Ратенека.*

747/37 **Вып. 2-й. Г. Гжатск.** Смоленск, 1901 г. 8°, 112+31/I+10/II= =153 стр Составил *И. Н. Ратенек.*

748/38 **Вып. 3-й. Г. Сычевка.** Смоленск, 1904 г. 8°, I+128+50/I+ +10/II=I+188 стр. Составил *И. Н. Ратенек.*

749/39 **Вып. 4-й. Г. Рославль.** Смоленск, 1905 г. 8°, I+57+57/I=I+ +114 стр. Составили *С. П. Середа* и *В. С. Клестов.*

750/40 **Вып. 5-й. Г. Дорогобуж.** Смоленск, 1905 г. 8°, I+90+48/I+ +11/II=I+149 стр. Составил *И. Н. Ратенек.*

751/41 **Вып. 6-й. Основания переоценки недвижимых имуществ в городе Смоленске по закону 8 июня 1893 г.** Смоленск, 1907 г. 8°, III+16+112/I+ +11/II=139+III стр.

752/42 **Вып. 7-й. Г. Красный.** Смоленск, 1909 г. 8°, I+16 стр. Составил *И. Н. Ратенек.*

753/43 **Вып. 8-й. Г. Белый.** Смоленск, 1911 г. 8°, I+46+38/I=I+84 стр. Составил *И. Н. Ратенек*; редактор *В. Р. Бриллинг.*

754/44 **Вып. 9-й. Г. Духовщина.** Смоленск, 1911 г. 8°, I+31+37/I=I+ +68 стр.

Все выпуски отнесены к рубрике **04** «Указателя».

755/45 **Сел.-хоз. обзор Смоленской губ. в 1900 г.** Смоленск, 1902 г. 8°, XVI+301+159/I=XVI+460 стр. Редактор и составитель *Ал. Лосицкий*, другие составители: *В. В. Дмитриев, В. Н. Розанов, Н. А. Чудов, М. С. Карасева* и *А. Я. Поляк.*

03 I—XVI, 1 стр. перед ними, **031** 177—181, **14** 95—97/I, **34** 81—112; 104—117/I, **43** 42—43, **59** 292—301, **83** 9—42; 2—44/I, **91** 230—242, **92** 155/I, **340** 81—112; 104—117/I, **600** 64—80, 170—176, **612** 155—168, **615** 182—229; 65—94/I, **616** 168—170, **618** 51—64, **621** 112—132; 52—55, 98—103/I, **712** и **713** 270—285, **940** 242—270; 118—154, 159/I, **941** 291; 156—158/I, **950** 230—242, 285—290, **6140** 42—51, **6141** 42—51; 45, 60—61/I, **6143** 133—155; 46—51/I, **6144** 292—301, **6145** 56—59, 62—64/I, **6146** 1—9.

756/46 **Сел.-хоз. обзор Смоленской губ. за 1901 г. Год 2-й.** Смоленск, 1904 г. 8°, VI+XXI/I+189+193/I=XXVII+382 стр. Текст написан *К. Н. Батуриным, М. А. Давидовичем, В. В. Дмитриевым, В. В. Португаловым, М. Д. Попковым* и *Т. И. Семеновым.* В общей редакции участвовали: *В. Р. Бриллинг, М. А. Давидович, В. В. Португалов, Т. И. Семенов* и *С. П. Середа.*

03 I—XXI, **34** 30—41, **59** 97—110, **83** 11—30; 36—103/I, **92** 193/I, **340** 30—41; 104—112/I, **615** 55—80; 113—145/I, **621** 5—7, 80—97; 146—158/I, **712** и **713** 100—116, **940** 121—140; 164—192/I, **941** 118—120, 159—163, **950** 116—118, **6141** 1—2, **6143** 2—4, 9—10, 42—54, **6144** 97—110, **6145** 8, 10—11, **6146** 3—35/I.

757/47 **Сел.-хоз. обзор Смоленской губ. за 1902 г. Год 3-й** Смоленск, 1906 г. 8°, XVI+83+168/I=XVI+251 стр. Составили *В. В. Дмитриев, Л. К. Сущевич, Я. А. Пилецкий* и *М. С. Кнутов;* редактор *В. Р. Бриллинг.*

03 I—XVI, **34** 22—36, **59** 67—72, **83** 9—21; 24—83/I, **92** 168/I, **340** 22—36; 84—89/I, **615** 36—49; 90—115 I, **621** 60—67; 116—129/I, **712** и **713** 49—56, **940** 56—57, 72—83; 130—150, 163—167/I, **941** 57—60; 160—162/I, **950** 57—60, **6144** 72—74, **6146** 1—9; 3—23/I.

758/48 **Сел.-хоз. обзор Смоленской губ. за 1903 и 1904 гг. Годы 4-й и 5-й.** СПБ, 1907 г. 8°, XIII+24+182/I=XIII+206 стр. Составил *В. В. Дмитриев,* редактор *В. Р. Бриллинг.*

03 I—XIII, **34** 162—165/I, **83** 3—9; 2—71/I, **92** 182/I, **340** 72—79, 162—165/I, **615** 9—14; 106—127/I, **621** 14—19; 80—105/I, **713** 161/I, **940** 19—24; 128—160, 166—169, 176—181/I, **941** 170—175/I.

759/49 **Сел.-хоз. обзор Смоленской губ. за 1905 г. Год 6-й.** Смоленск, 1908 г. 8°, XI+184 стр. Статистическое отделение Смоленской губернской земской управы.

83 2—58, **92** 184, **340** 82—89, 131, **615** 90—113, **621** 114—127, **713** 131, **940** 128—130, 132—139, 146—183, **941** 140—145, **6146** 59—81.

760/50 Положение народного продовольствия в Смоленской губ. в 1907 г. Смоленск, 1907 г. 8°, II + 27 + 16/I = II + 43 стр. Составили *С. Середа* и *Т. Семенов.*

21 5/I, **51** 15/I, **59** 3—27; 16/I, **324**, **610** и **612** 6—9/I, **615** 1—3, 7—17; 10—14/I, **630** 6—9/I.

761/51 Виды на урожай хлебов и трав к 20 — 25 июля 1911 г. Смоленск, 1911 г. 8°, 13 стр. Статистическое отделение Смоленской губернской земской управы.

03 1, **615** 2—7, 12—13, **621** 7—10.

762/52 Урожай хлебов и трав в Смоленской губ. в 1912 г. Смоленск, 1914 г. 8°, 45 + 31/I = 76 стр. Составил *М. А. Давидович;* редактор *В. Р. Бриллинг.*

03 1—3, **612** 3—7, **615** 8—10, 12—39; 2—26/I, **621** 40—45; 27—31/I, **6145** 10—11.

763/53 Урожай хлебов и трав в Смоленской губ. в 1913 г. Смоленск, 1914 г. 8°, 39 + 30/I = 69 стр. Составил *М. А. Давидович* вместе с *М. И. Шкубером*; редактор *В. Р. Бриллинг.*

03 1—2, **612** 3—7; 17/I, **615** 7—34; 2—16, 18—25/I, **621** 34—39; 26—30/I.

764/54 Виды на урожай хлебов и трав в Смоленской губ. к 20 — 25 июня 1914 г. 8°, 37 стр. Статистическое отделение Смоленской губернской земской управы.

03 1—21, **13** 3—5, 7—15, **14** 15—16, **69** 5—6, **615** 3—5, 7—15, 16—26, 30, 32—35, **621** 27—29, 36—37.

765/55 Урожай хлебов и трав в Смоленской губ. в 1914 г. Москва, 1915 г. 8°, 70 стр. Разработано под руководством *М. А. Давидовича,* текст составлен *Д. П. Горном.*

031 1—3, **612** 3—7, 57, **615** 8—14, 17—33, 38—39, 42—56, 58—65, **621** 34—38, 66—70, **6144** 14—16, **6145** 16—17.

766/56 Виды на урожай хлебов и трав в Смоленской губ. к 25 июня 1916 г. Сел.-хоз. бюллетень 1916 г. № 1. 8°, 24 стр.

03 1—2, **13** 5—10, **14** 10, **615** 5—15, 18—21, **621** 15—17, 22—24, **6143** 3—5, 12—13.

12. Таврическая губерния.

767/1 Сборник статистических сведений по Таврической губ. Статистические таблицы о хозяйственном положении селений Мелитопольского уезда. Вып. 1-й. Симферополь, 1885 г., in folio, VII+19/А+195/Б+29/В+11/Г+9/Д+12 = =VII+275 стр. Редактор *К. Вернер*; план таблиц и система подсчета выработаны им же совместно с *С. А. Харизоменовым.*

01 и **02** I—VII, **05** 2—195/Б, **06** 2—11/Г, **12** и **20** 1—12, **21** 1—10 гр/т А; 1—9 гр/т Б; 1—48/т В, **25** 7—10 гр/т А, 1—12, **34** 43—56 гр/т Б, 1—12, **39** 20—22 гр/т А, **43** и **44** 32—37 гр/т Б, **45** 12—31 гр/т Б, **53** 59—66 гр/т Б, **55** 67—68 гр/т Б, 1—12, **56** 35 гр/т А, **57** 23—34 гр/т А, **60** 11—19 гр/т А, **79** 1—12, **80** 22—31 гр/т Б, **81** 11 гр, 22 гр, 26—27 гр, 30—31 гр, 38 гр/т Б, **82** 67—68 гр/т Б, 1—12, **83** 10 гр/т Б, **220** 1—48 гр/т Б, **221** 2—9/Д, **321** 1—12, **324** 11—19 гр/т А; 39—42 гр/т Б, **340** 43—56 гр/т Б, **6143** 57—58 гр/т Б.

768/2 Сборник статистических сведений по Таврической губ. Т. I. Вып. 2-й. Крестьянское хозяйство в Мелитопольском уезде. Москва, 1887 г. 8°, VIII+128+ +45/I+135/II+51/III=VIII+359 стр. Составили *К. Вернер* и *С. Харизоменов* при участии *В. Г. Яроцкого.*

05 1—51/III, **10** и **11** 1—6, **12** 6, **13** 6—17, **20** 1—38/II, **21** 21—22, 28—31, 55—56, **23** 35—36, **24** 31—35, **25** 1—38/II, **26** 22—23, **30** 38—131/II,

34 75—95, **35** 72—74, **39** 57—72, **43** и **44** 117—119, **45** 101—107, **50** и **53** 119—123, **60** 108—113, **80** 36—39, **81** 24—28, **87** 108—109/II, **220** 39—55, **221** 1—45/I, **321** 38—131/II, **324** 57—72, **340** 95—100, **612** 123—124, **615** 18, 125—128, **6143** 18—21, 113—117, **6145** 18—21.

769/3 Сборник статистических сведений по Таврической губ. Т. II. Статистические таблицы о хозяйственном положении селений Днепровского уезда. Симферополь, 1886 г. in folio, III+21/А+123/Б+25/В+11/Г+5/Д+68=III+242 стр.

02 I—II, **05** 2—123/Б, **06** 2—11/Г, **11**, **12** и **20** 3—68, **21** 1—12 гр/т А; 1—9 гр/т Б; 2—25/В, **25** 10—12 гр/т А, **34** 43—58 гр/т В; 3—68, **39** 13—16 гр/т А; 39—42 гр/т Б, 3—68, **43** и **44** 32—37 гр/т Б, **45** 12—31 гр/т Б, **53** 60—67/т Б, **55** 68—69 гр/т Б, **56** 27 гр/А, **57** 17—26 гр/т А, **64** и **65** 3—68, **80** 22—31 гр/т Б, **81** 11 гр, 22 гр, 26—27 гр, 30—31 гр, 38 гр/т Б, **82** 68—69 гр/т Б, 3—68, **83** 10 гр/т Б, **220** 2—25/В, **221** 2—5/Д, **321** 3—68, **324** 3—16 гр/т А; 39—42 гр/т Б, **6143** 59 гр/т Б.

770/4 Сборник статистических сведений по Таврической губ. Т. III. Статистические таблицы о хозяйственном положении селений Феодосийского уезда и Керчь-Еникальского градоначальства. Симферополь, 1886 г., in folio, II+27/А+ +251/Б+35/В+11/Г+5/Д+63=II+392 стр. Редактор *К. А. Вернер*, составители *М. К. Муравьев, А. А. Рыков* и *Я. Я. Латышов.*

02 I—II, **05** 2—251/Б, **06** 2—11/Г, **11**, **12** и **15** 3—59, **21** 1—10 гр/т А; 1—9 гр/т Б; 2—35/В, **23** 3—59, **25** 1—10 гр/т А, 3—59, **26** и **30** 3—59, **34** 19 гр/т А; 44—57 гр/т Б, 3—59, **43** и **44** 31—36 гр/т Б, **45** 21 гр/т А; 11—30 гр/т Б, **53** 59—66 гр/т Б, **55** 67—68 гр/т Б, **57**, **64** и **65** 3—59, **66** 43 гр/т Б, 3—59, **80** 21—30 гр/т Б, **81** 3—59; 21 гр, 25—26 гр, 29—30 гр/т Б, **82** 67—68 гр/т Б; 3—59, **83** 10 гр/т Б, **220** 2—35/В, **221** 2—5/Д, **320** и **321** 3—59, **324** 11—18 гр/т А; 37—41 гр/т Б, **340** 23—30 гр/т А; 3—59, **612** и **615** 3—59, **6143** 20 гр/т А; 58 гр/т Б; 3—59, **6174** 42 гр, 56—57 гр/т Б.

771/5 Сборник статистических сведений по Таврической губ. Т. IV. Статистические таблицы о хозяйственном положении селений Симферопольского уезда. Симферополь, 1886 г., in folio, I+23/А+223/Б+29/В+11/Г+39 = I+325 стр. Редактор *К. А. Вернер;* описание волостей составлено *В. И. Петровским, М. К. Мурзаяном, Е. А. Муратовым* и *И. Е. Родионовым.*

05 2—223/Б, **06** 2—11/Г, **11**, **12**, **15** и **20** 3—39, **21** 1—10 гр/т А; 1—9 гр/т Б; 2—29/Б, **23** 3—39, **25** 7—10 гр/т А; 3—39, **26**, **30** и **31** 3—39, **34** 45—58 гр/т Б; 3—39, **39** 11—23 гр/т А; 37—42 гр/т Б; 3—39, **43** и **44** 31—36 гр/т Б, **45** 24 гр/т А; 11—30 гр/т Б, **53** 61—68 гр/т Б, **55** 69—70 гр/т Б; 3—39, **56** 3—39, **66** 44 гр/т Б; 3—39, **80** 21—30 гр/т Б, **81** 21 гр, 25—26 гр, 29—30 гр/т Б, **82** 69—70 гр/т Б; 3—39, **83** 10 гр/т Б; 3—39, **220** 2—29/В, **321** 3—39, **324** 37—42 гр/т Б; 3—39, **340** 26—33 гр/т А, **610** 3—39, **6143** 59—60 гр/т Б, **6174** 43 гр, 57—58 гр/т Б.

772/6 Сборник статистических сведений по Таврической губ. Т. V. Статистические таблицы о хозяйственном положении селений Бердянского уезда. Симферополь, 1887 г., in folio, I+25/А+195/Б+29/В+15/Г+72=I+336 стр. Редактор *К. А. Вернер;* в описании волостей участвовали: *Я. Я. Латышов, Е. Л. Муратов, Г. Г. Мурзаев, В. И. Петровский, И. Е. Родионов, А. А. Рыков, М. Е. Серебряков.*

05 2—195/Б, **06** 2—15/Г, **12** и **15** 1—72, **21** 1—9 гр/т А; 1—9 гр/т Б; 2—29/В, **25** 7—9 гр/т А, 1—72, **30** 1—72, **34** 43—59 гр/т Б, 1—72, **39** 12 гр/т А; 38—42 гр/т Б, 1—72, **43** и **44** 32—37 гр/т Б, **45** 12—31 гр/т Б, **46** 26—28 гр/т А, **50** 1—72, **53** 61—68 гр/т Б, 1—72, **55** 69—70 гр/т Б, **56** 1—72, **57** 13—22 гр/т А, **58**, **64**, **66** и **74** 1—72, **80** 22—31 гр/т Б, **81** 11 гр, 22—23 гр, 26—27 гр, 30—31 гр, 38 гр/т Б, **82** 69—70 гр/т Б,

1—72, **83** 10 гр/т Б, 1—72, **87** 1—72, **220** 2—29/В, **221** 25/т А, **320 и 321** 1—72, **324** 10—11 гр/т А; 38—42 гр/т Б, 1—72, **340 610 и 712** 1—72, **6143** 60 гр/т Б.

773/7 Сборник статистических сведений по Таврической губ. Т. VI. Статистические таблицы о хозяйственном положении селений Перекопского уезда. Симферополь, 1887 г., in folio, I + 45/А—Б + 14 (38—51)/Б + 27 (53—79)/В + + 6 (82—87)/Г + 14 (93—106) = I + 106 стр Редактор *К. А. Вернер*; описания волостей составлены *Я. Я. Латышовым, Е. А. Муратовым, И. Е. Родионовым, А. А. Рыковым* и *М. Е Серебряковым.*

05 38—51, **06** 82—87, **10, 11, 15 и 20** 91—106, **21** 1—13 гр/т А—Б, 54—79, 91—106, **23 и 26** 91—106, **34** 48—57/т А—Б, 91—106, **43 и 44** 33—37 гр/т А—Б, **45** 16—32 гр/т А—Б, **53** 60—67 гр/т А—Б, **55** 74—75/т А—Б, **80** 26—32/т А—Б, **81** 26 гр, 30—32 гр, 47 гр/т А—Б, 91—106, **82** 74—75 гр/т А—Б, **83** 14—15 гр/т А—Б, **220** 54—79, **324** 38—46 гр/т А—Б, 91—106, **340** 91—106, **6143** 58—59 гр, 68—73 гр/т А—Б.

774/8 Сборник статистических сведений по Таврической губ. Т. VII. Статистические таблицы о хозяйственном положении селений Евпаторийского уезда. Симферополь, 1887 г., in folio, I + 117 стр. Редактор *К. А. Вернер;* описание волостей составлено *Е. А. Муратовым, И. Е. Родионовым, А. А. Рыковым* и *М. Е. Серебряковым.*

05 42—59, **06** 92—93, **11 и 12** 96—117, **21** 1—13 гр/т А—Б, 62—89, 96—117, **23 и 26** 96—117, **34** 48—57 гр/т А—Б, 96—117, **39** 96—117, **43 и 44** 33—37 гр/т А—Б, **45** 16—32 гр/т А—Б, 96—117, **53** 60—67 гр/т А—Б, **55** 74—75 гр/т А—Б, **57, 66** и **74** 96—117, **80** 26—32 гр/т А—Б, **81** 26 гр, 30—32 гр, 47 гр/т А—Б, 96—117, **82** 74—75 гр/т А—Б, 96—117, **83** 14—15 гр/т А—В, 96—117, **220** 62—89, **324** 38—47/т А—Б, 96—117, **340** 96—117, **6143** 58—59 гр, 68—73 гр/т А—В, 96—117.

775/9 Сборник статистических сведений по Таврической губ. Т. VIII. Статистические сведения о хозяйственном положений Ялтинского уезда. Симферополь, 1887 г., in folio, II + 48 + 29/А—Б + 13/В + 21/Г + 25/I = II + 136 стр. Составил *К. Вернер.*

01 и 02 I—II, **05** 28—29/Б, **06** 2—21/Г, **11 и 12** 1—3, **21** 3—9; 1—12 гр/т А—Б; 2—13/В, **23** 3—9, **24** 10, **26** 5, **31** 11—15, **34** 54—65 гр/т А—Б, **36** 15—16, **43** 18—19; 35—38 гр/т А—Б, **45** 19—20; 16—34 гр/т А—Б, **46** 72—73 гр/т А—Б, **60** 39—53 гр/т А—Б, **66** 32—46, **80** 25—34 гр/т А—Б, **81** 6; 15 гр, 25 гр, 29—30 гр, 33—34 гр/т А—Б, **82** 70—71 гр/т А—Б, **83** 17—18; 13—14 гр, 70—71 гр/т А—Б, **220** 2—13/В, **221** 2—25/I, **324** 11—15; 39—53 гр/т А—Б, **340** 16—17, **612** 26—31, **940 и 950** 20—25, **6143** 66—67 гр/т А—Б, **6174** 46—48; 68—69 гр/т А—Б.

776/10 Сборник статистических сведений по Таврической губ. Т. IX. Памятная книжка Таврической губ., составленная статистическим бюро губернского земства под редакцией *К. А. Вернера.* Симферополь. 1899 г. 8°, II + 76 + 107/I + + 124/II + 69/III + 73/IV + 68/V + 31/VI + 91/VII + 36/VIII = II + 675 стр. Составители *К. А. Вернер, В. И. Петровский, М. К. Муравьев, Я. Я. Латышов, Е. А. Муратов, В. А. Иванов, Рассудов, С. Ю. Соттири, А. И. Павлинов* и д-р *П. П. Глаголев.*

05 10—57/VII, **10** 1—3, **11** 3—5, **12** 5—12, **13** 30—65, **15** 13—29, **16** 66—76, **20** 1—17/I, **21** 17—21, 25—30/I; 2—7, 60—73/VII, **23** 30—37/I, **25** 1—17/I, **26** 21—25/I; 2—36/VIII, **29** 82—107/I, **30** 56—110/II, **31** 1—14; 56—74/II; 76—91/VII, **34** 110—124/II; 2—7/VII, **39** 1—14/II, **42** 25/I, **43 и 44** 58—60/III; 2—7/VII, **45** 3—12/III; 2—7/VII, **50** 50—58/III, **53** 60/III, **55** 56—59/V, **57** 28—31/VI, **60** 50—51/III, **64** 71—73/IV, **65** 55—71/IV, **66** 12—55/IV; 2—7/VII, **74** 17—49/III, **76 и 77** 15—17/III, **80** 38—40/I; 2—7/VII, **81** 38/I; 2—7/VII, **82** 20—30; 56—59/V; 2—7/VII,

83 61—63/III, **88** 4—25/VI, **91** 66—68/V, **95** 31—53/V, **98** 3—19; 62—65/V; **220** 40—47; 60—73/VII, **221** 47—82/I, **320** и **321** 15—55/II, **324** 1—14/II; 2—7, 76—91/VII, **340** 110—124/II, **600** 38/I, **612** 52—55/III, **615** 63—66/III, **712** и **713** 12—14/III, **940** 67—69/III, **6143** 61/III; 2—7/VII, **6174** 3—12/IV; 2—7/VII.

777/11 Туак и Ускут. Экономическая характеристика татарских деревень (Ялтинский уезд). Симферополь, 1903 г. 8°, II+115 стр. и IV таблицы приложения. Составили *А. М. Воскресенский* и *В. А. Могилевский* под руководством *Ан. Неручева.*

01 I—II, **15** 9—15, **20** 5—9, **21** 1—4, 31—38, табл. I прилож., **30** 9—15, **34** табл. III прилож., **43** табл. II приложения, **45** 43—50 и табл. II прилож., **54** 104—113, **58** 85—92, табл. IV прилож., **59** 92—104, **60** 50—55, **65** 64—71, **66** 1—4, 75—84, табл. III прилож., **74** 1—4, **79** табл. II прилож., **82** и **83** 38—43, табл. I прилож., **85** и **86** 15—30, **220** 1—4, табл. I прилож., **324** 50—55, табл. III прилож., **600** 113—115, **610** 55—58, **612** табл. III прилож., **620** 58—60, табл. III приложения, **621** 58—60, **6174** 1—4, 71—75, таблица III приложения, **6178** 60—64.

778/12 Свод статистических данных о садовых культурах Симферопольского уезда. Составлен на основании материалов, добытых местным исследованием 1900, 1903 и 1904 гг. Ч. I.—Текст. Ч. II.—Таблицы. Симферополь, 1909 г. 8°, 175 стр. Составил заведующий статистическим бюро кн. *В. А. Оболенский.*

65 1—175.

779/13 Почвы Мелитопольского уезда. Составил *С. Л. Федоровский.* Почвенная лаборатория Таврического земства. Симферополь, 1911 г. 8°, 41 стр.

11 1—4, 18—41, **12** 4—17, 18—41, **50** 18—41.

780/14 Сборник по школьной статистике. Вып. 1-й. Учащиеся. Учительский персонал. Стоимость и источники содержания школ. Симферополь 1903 г. 8°, IV+52+139/I=IV+191 стр. Составил *П. А. Блинов*, предисловие подписал *Ан. Неручев.*

21 12—19, **220** 102—107/I, **221** 1—11, 20—52; 2—102, 108—139/I.

781/15 Сборник по школьной статистике. Вып. 2-й. Школьные помещения. Учебные столы. Учебные пособия и книги. Симферополь, 1905 г. 8°, II + 98 + +80/I=II+178 стр. Составил *П. А. Блинов,* редактор *Ан. Неручев.*

221 1—98; 1—80/I.

782/16 Статистические сведения по начальному народному образованию в Таврической губ. Общие сведения о школах за 1900—1901 учебный год. Симферополь, 1903 г. 8°, 107 стр. Статистическое бюро Таврического губернского земства.

221 1—107.

783 — 791 Краткий обзор положения начального народного образования в Таврической губ. Таврическая губернская земская управа.

783/17 За 1903—04 учебный год. Симферополь, 1905 г. 8°, 23+11/I= =34 стр.

221 1—23; 1—11/I.

784/18 За 1904 год. Симферополь, 1906 г. 8°, 52 стр. и таблицы А, Б и В в приложении.

221 1—52 и табл. А, Б и В прилож.

785/19 1906—07 учебный год. Симферополь, 1908 г., in folio, II + 40 + +123/I+12/II=II+175 стр.

221 I—II, 1—40; 1—123/I; 1—12/II.

786/20 1907 — 08 учебный год. Симферополь, 1908 г. 8°, 47 + 86/I + +22/II=155 стр.

221 1—47; 1—86/I; 1—22/II.

787/21 Ялтинский уезд за 1909 — 10 учебный год. Издание Ялтинского уездного земства. Ялта, 1910 г. 8°, 96 стр.
221 1—96.

788/22 1908—09 и 1909—10 учебные годы. Симферополь, 8°, 119 стр.
221 1—119.

789/23 1910—11 учебный год. Глава I. Движение школьного дела. Симферополь, 1911 г., in folio, 27 стр.
221 1—27.

790/24 1911—12 учебный год. Симферополь, 1912 г. in folio, 56 стр.
221 1—56.

791/25 1913 — 14 учебный год. Вып. 1-й—осенние сведения. Таблицы и вып. 2-й—весенние сведения. Симферополь, 1914 г. 8°, 61+17/I=78 стр.
221 1—61; 1—17/I.

792/26 Об оценочно-статистических работах. Доклад заведующего статистическим бюро Таврического губернского земства 1900 г. 8°, 41 стр. Составили *С. Блеклов* и почвовед *Александр Черный*.
00 и **01** 1—28, **12** 29—41.

793/27 Сборник по основной статистике. Подворная перепись. Симферопольский уезд. Вып. 1-й. Таблицы сведений о крестьянском населении, землевладении и хозяйстве. Симферополь, 1906 г. 8°, VIII+875 стр. Исследовано под руководством *С. М. Блеклова,* разработано под редакцией *Ан. Неручева*.
21 4—17 гр/т I; 4—27 гр/т II, **23** 18—45 гр/т I, **25** 8—9 гр, 19—20 гр, 30—31 гр/т III, **34** 4—32 гр/т IV; 4—18 гр/т V, **43** и **44** 32—35 гр/т VI, **45** 4—31 гр/т VI, **53** 36—43 гр/т VI, **80** 27—37 гр/т V; 15—31 гр/т VI, **81** 5 гр, 12—14 гр, 25—31 гр, 39—41 гр/т I; 15—16 гр/т VI, **82** 43—47 гр/т II, **83** 43—47 гр/т II; 44 гр/т VI, **220** 28—42 гр/т II, **324** 4—37 гр/т III; 12—18 гр/т V, **612** 10—14 гр, 21—25 гр, 34—36 гр/т III; 4—32 гр/т IV; 4—26 гр/т V, **6143** 19—26 гр/т V.

794/28 Сборник по основной статистике. Оценочная часть. Симферопольский у. Вып. 2-й. Симферополь, 1906 г. 8°, VI+220+46/I=VI+266 стр. Составители: *Ан. Неручев* (он же редактор), *Н. Ф. Казанский*, *А. П. Вангенгейм*, *Е. Н. Колышевич*, *Л. А. Александров*, *Н. А. Порто*, *Н. Н. Клепинин* и *Б. В. Волков*.
11 1—39, **12** 1—39; 2—18/I, **50** 43—52; 2—11/I, **60** 40—43, **63** 198—202, **67** 159—197; 30—46/I, **83** 100—125, 144—156, **92** 87—100, **520** 213—220, **521** 125—128, **522** 156—158, **524** 209—212, **610** 26—27/I, **612** 64—72; 26—27/I, **613** 100—110, **615** 75—87, **618** 61—64, **620** 129—132, **621** 132—140, **622** 144—156, **713** 203—209, **940** 87—100, 141—143, **950** 87—100, **6140** 60—61, **6141** 52—56, **6143** 56, 72—75, **6145** 56—59.

795/29 Сборник по основной статистике. Подворная перепись. Перекопский у. Вып. 1-й. Таблицы сведений о крестьянском населении, землевладении и хозяйстве. Симферополь, 1908 г. 8°, VI+283 стр. Составлено под общим руководством *Бориса Волкова*.
21 14—17 гр/т I; 4—27 гр/т II, **23** 18—43 гр/т I, **25** 7 гр/т I; 8—9 гр, 17—18 гр, 26—27 гр/т III, **34** 4—26 гр/т IV; 4—9 гр/т V, **45** 4—26 гр/т VI, **53** 31—38 гр/т VI, **60** 10—18 гр/т V, **80** 14—26 гр/т VI, **81** 5 гр, 12—14 гр, 24—29 гр, 37—43 гр/т I; 14—15 гр/т VI, **82** 43—47 гр/т II, **83** 43—47 гр/т II; 39 гр/т VI, **220** 37—42 гр/т II, **324** 4—31 гр/т III, **612** и **6143** 19—43 гр/т V.

796/30 Сборник по основной статистике. Оценочная часть. Перекопский у. Вып. 2-й. Симферополь, 1906 г. 8°, VII+135+37/I=VII+172 стр. Текст сначала был составлен под руководством *А. В. Неручева*, *А. П. Маклецовым* и *Н. Ф. Казанским*, а затем пересмотрен *Н. А. Порто* и *Б. В. Волковым*. Почвы описаны *А. П. Черным*.

00 V—VII, **04** 25—29, **11** 1—24, **12** 1—24, 29—32; 1—18/I, **34** 25—29, **50** 32—38; 1—18/I, **60** 32—37/I, **63** 111—123, **83** 62—80, 100—107, **91** 50—53, **92** 62—77, **521** 60—61, 80—85, 125—126, 131—135, **522** 107—110, **527** 127—129, **610** 25—29, **611** 36—38, **612** 38—40, **613** 62—77, **615** 44—49, **620** 87—89, **621** 89—97, **622** 100—107, **713** 111—123, **714** 123—125, **940** 53—60, 97—100, **6140** 40—43, **6143** 49—50.

797/31 Сборник по основной статистике. Подворная перепись. Бердянский у. Вып. 1-й. Таблицы сведений о крестьянском населении, землевладении и хозяйстве. Симферополь, 1909 г. 4°, 1141 стр. Исследование произведено под руководством *А. Б. Неручева*, разработка начата под руководством *кн. В. А. Оболенского*; редактор *М. Е. Бенеисон.*

05 166—1141, **21** 4—21, 24—41, **25** 4—21, 94—111, **34** 124—141, 144—161, **43** и **44** 74—91, **45** 54—71, **46** 44—52, **53** 74—91, **60** 114—122, **80** 54—71, **81** 4—21, 54—71, **82** 44—52, **83** 24—41, 44—52, 74—91, **220** 24—41, **324** 94—111, 114—122, 124—141, **612** 94—111, 144—161, **6143** 144—161.

798/32 Сборник по основной статистике. Оценочная часть. Бердянский у. Вып. 2-й. Симферополь, 1909 г. 8°, VI+151 стр. Составил *М. Е. Бенеисон* при участии *Н. Н. Клепинина* (почвы) и *А. П. Вангенгейма.*

11 1—9, 136—151, **12** 10—30, 136—151, **15** 1—9, 136—151, **31** 31—39, **50** 39—47, 136—151, **60** 31—39, **63** 118—130, **83** 106—116, **91** и **95** 77—81, **324** 31—39, **521** 116—117, 132—135, **524** 130—131, **612** 54—57, **613** 101—106, **615** 60—76, **940** 81—101, **6140** 47—54, **6143** 58—60.

799/33 Сельско-хозяйственный обзор Таврической губ. за 1899 г. Симферополь, 1900 г. 8°, V+206+80/I=V+286 стр. Редактор *С. Блеклов*; составили обзор: *А. М. Воскресенский*, *М. М. Копотилов*, *Н. И. Иорданский*, *Н. Н. Перовский*, *И. З. Шейн*, *П. П. Крафт*, *С. А. Мокржецкий* и *С. А. Зернов.*

03 I—V; 51—80/I, **13** 1—22, **14** 22—25, **34** 150—164, **36** 165—168, **64** 117—125, **65** 92—117, **66** 72—82, **69** 25—34; 23—27/I, **82** 197—206, **83** 126—134; 32—35/I, **340** 150—164; 48—49/I, **600** 169—195, **612** 48—54, **615** 58—63, 67—72; 18—22, 28—31/I, **621** 35—44; 2—5/I, **940** 134—145, 149—150; 36—41/I, **941** 144—149; 42—45/I, **6143** 45—48, 54—56, 63—65; 6—17/I, **6145** 56—58, 65—67; 8—17/I, **6174** 82—91.

800/34 Сельско-хозяйственный обзор Таврической губ. за 1900 г. Год 2-й. Симферополь, 1901 г. 8°, III+220+108/I+31/II=III+359 стр. Составлено в значительной части под руководством *С. М. Блеклова*, частью *Н. И. Качалковым* и проредактировано *П. П. Фирсовым*, а другие главы—*В. Завадским.*

03 I—III; 3/I; 1—31/II, **13** 1—18, **14** 13, **35** 197—199; 102/I, **36** 197—199, **44** 201—205; 100—101/I, **46** 99/I, **50** 205—207, **64** 100—113; 45—49/I, **65** 131—144, **66** 123—131, **69** 2—3, 10—12, 16—71, 91; 37—43/I, **83** 148—162; 52—65/I, **340** 188—196; 94—98/I, **600** 214—220, **612** 207—209; 8—9/I, **615** 86—92, 95—99; 22—36/I, **621** 71—79, 145—147; **4**—7/I, **940** 113—116, 162—175, 186—187; 48—51, 66—77, 88—93/I, **941** 175—185; 78—87/I, **6140** 104—108/I, **6141** 209—211; 103/I, **6143** 79—85, **92**—93; 8—21, 37—41, 44/I, **6144** 211—212, **6145** 85—86, 93—94; 10—21/I, **6174** 116—122.

801/35 Сельско-хозяйственный обзор Таврической губ. за 1901 г. Год 3-й. Симферополь, 1903 г. 8°, 73+115/I+34/II=222 стр. Составили *Ф. И. Коломиец*, *И. М. Кондратьев* и *С. А. Мокражецкий*; предисловие подписал *Ан. В. Неручев.*

03 3/I; 1—34/II, **13** 1—37, **14** 38—44, **36** 100—105/I, **59** 63—73, **64** 106—107/I, **65** 110—111, 115/I, **66** 108—109/I, **69** 45—63; 33—37/I, **83** 38—57/I, **340** 90—99/I, **615** 18—32/I, **621** 4—5, 15—17/I, **940** 58—69, 112—114/I, **941** 70—89/I, **6143** 6—14, 18—27, 33—37/I, **6145** 6—14/I.

802/36 Сборник по текущей статистике за 1902 г. Вып. 1-й. Высев и урожай хлебов и сбор сена. Симферополь, 1903 г. 8°, 14+56/I=70 стр. Составили *Ф. И. Коломиец* и *А. П. Маклецов*; заведующий статистическим бюро *Ан. Неручев*.

58 и **59** 4—14, **615** 1—3; 1—43/I, **621** 3—4; 44—45/I, **712** 4—14, **6143** 2—43/I.

803/37 Сборник по текущей статистике за 1903 г. Вып. 1-й Сведения к 15 марта. Симферополь, 1903 г. 8°, 29 стр. Статистическое бюро Таврического губернского земства.

58 и **59** 6—20, 28—29, **82** 28—29, **615** 1—6, 26—27, **712** 6—20, 28—29, **950** 6—20, 28—29, **6143** 21—27.

804/38 Сборник по текущей статистике за 1903 г. Вып. 4-й. Урожай фруктов ранних сортов и виды на урожай фруктов поздних сортов, винограда и табаку. Сведения к 5 августа. Симферополь, 1903 г. 8°, 21 стр. Статистическое бюро Таврического губернского земства.

65 3—10, 12—19, **66** 11—12, 20—21.

805/39 Сборник по текущей статистике за 1903 г. Симферополь, 1906 г. 8°, VI+64+169/I=VI+233 стр. Составили *Лидия Евг. Люстиг*, *К. В. Зубковский* и *М. Е. Бенеисон*, разработкой данных руководили *Б. В. Волков* и *Б. В. Неручев*; редактор *Ан. Неручев*.

03 I—VI, **34** 31—39; 2—19/I, **63** 36—47/I, **64** 96/I, **83** 40—64; 110—165/I, **92** 166—169/I, **324** 29—31; 2—19/I, **612** 5—13; 20—32/I, **615** 14—21; 48—97/I, **620** 22—27, 33—35/I, **621** 27—28; 98—109/I, **6142** 1—5, **6143** 13—15; 48—97/I.

806/40 Сборник по текущей статистике за 1904 г. Вып 1-й. Урожай 5 главных хлебов: озимых—ржи и пшеницы, яровых—пшеницы, ячменя и овса. Предварительные сведения к 15 сентября. Симферополь, 1904 г. 8°, 29 стр. Статистическое бюро Таврического губернского земства.

615 1—29.

807/41 Сборник по текущей статистике за 1904 г. Симферополь, 1906 г. 8°, I+147 стр. Редактор *Бор. Волков*.

65 48—49, **83** 58—143, **92** 144—147, **612** 2—3, **615** 4—47, **621** 50—57, **6143** 2—3, 4—47.

808/42 Сборник по текущей статистике за 1905, 1906, 1907 и 1908 г.г. Вып. 1-й за 1905 и 1906 г.г. Статистическое бюро Таврического губернского земства. Симферополь, 1909 г. 8°, 285 стр.

83 54—127, 20—263, **92** 140—147, 278—285, **612** 6—7, 150—151, **615** 8—51, 152—197, **621** 52—53, 198—199, **940** 128—139, 264—277, **6143** 8—51, 152—197.

809/43 Сборник по текущей статистике за 1905, 1906, 1907 и 1908 г.г. Вып. 2-й за 1907 и 1908 г.г. Симферополь, 1910 г. 8°, 251 стр. Статистическое бюро Таврического губернского земства.

64 51—173, **83** 54—105, 176—229, **92** 120—127, 244—251, **612** 6—7, 130—131, **615** 8—50, 132—172, **620** 52—53, 174—175, **940** 106—119, 230—242, **6143** 6—7, 8—50, 130—172.

810/44 Сельско-хозяйственный обзор Таврической губернии за десятилетие 1899—1908 г.г. По данным текущей статистики. Симферополь, 1911 г. 8°, III+167 стр. Составил *М. Е. Бенеисон* при участии *А. Ф. Александровой*.

00 и **03** I—III, **83** 33—53, 84—159, **91** 54—64, **612** 1—13, 66—68, **615** 14—32, 70—77, **940** 54—64, 162—167, **6143** 80—82.

811/45 Сельско-хозяйственный обзор Таврической губ. за 1909 г. Симферополь, 1910 г 8°, I+55+155/I=I+210 стр. Составил *М. Бененсон.*

03 I, **34** 124—145/I, **35** 36—47, **36** 36—47; 120—122/I, **60** 1/I, **83** 12—28; 52—96/I, **91** 96—99/I, **340** 48—50; 124—145/I, **600** 51—55, **612** 2—3/I, **615** 1—11; 6—47, 148—155/I, **621** 48—49/I, **940** 29—35; 102—119/I, **6143** 4—5/I.

812—813 Состояние озимых и яровых хлебов и трав в Таврической губ. в 1915 г.

812/46 Бюллетень к 20 апреля 1915 г. 1 стр.
615 1.

813/47 Бюллетень к 25 июня 1915 г. 1 стр.
615 1.

13. Тверская губерния.

814/1 Сборник материалов для статистики Тверской губ., составленный по поручению Тверского губернского земского собрания. Вып. 1-й. Тверь, 1874 г. 4°. 12+63/I = 75 стр. Составил *В. И. Покровский.*

01 10—12, **10** 1/I, **11** 1—12/I, **12** 61—63/I, **15** 12—40/I, **16** 41—54/I, **17** 54—61/I.

815 2 То же. Вып. 2-й. Город Бежецк и его уезд. Тверь, 1874 г. 4°. 16+20/I+134/II=170 стр. Составил *В. П.*

В рубрики «Указателя» материал не введен.

816/3 Сборник материалов для статистики Тверской губ., составленный по поручению Тверского губернского земского собрания. Вып. 2-й. Тверь, 1874 г. 4°, 16+20/I+134/II=170 стр. Составил *В. П.*

По рубрикам «Указателя» материал не разнесен.

817/4 То же. Вып. 3-й. Тверь, 1876 г. 4°, 32+40/I+16/II+36/III+16/IV= =140 стр.

По рубрикам «Указателя» материал не разнесен.

818/5 То же. Вып. 4-й. Тверь, 1877 г. 4°, 96 стр. + 7 складных таблиц.

По рубрикам «Указателя» материал не разнесен.

819/6 Статистические таблицы Тверской губ., составленные В. Покровским. Приложение к докладу губернскому земскому собранию о статистических работах **1880** г. Тверь, 1880 г. 8°, 83 стр.

21 таблицы № 1 и № 4, **31** т.т. без №, **34** т.т. № 3, **42** и **45**, таб. № 2, **46** и **48** т.т. № 4, **51** т т. без №, **55** т.т. № 4, **57** и **59** т.т. № 2, **60** т.т. № 1, **67** т.т. без №, **81** т.т. № 2, **82**, **220** и **221** т.т. № 4, **324** т.т. №№ 1, 3 и без №, **340** т.т. № 3, **615** т.т. № 2, 3, **621** т.т. № 2.

820/7 Историко-статистическое описание Тверской губ., составленное В. Покровским. Т. I. Исторический очерк губернии, ее территория. народонаселение, земледелие, промышленность и проч. Тверь, 1879—1882 гг. 8°, 240 + 146/I + +289/II+табл. № 1—4 и 2 складн. табл.=675 стр. и табл. № 1—4+2 складн. таблицы.

10 1—2/I, **11** 2—4/I, **12** 5—8, 58—60/I, **13** 60—70/II, **15** 9—58/I, **16** 71—91/I, **17** 91—106/I, **20** 1—240, **21** и **23** 107—146/I, табл. № 1 и складная 2-я табл. **29** 266—289/II, **31** 1, 7, 28—29/II, 1-я складная табл., **34** табл. № 3, **36** 8—19/II, **39** 1—6/II, **42** 22—27/II, табл. № 2, **45** 37—39/II, табл. № 2, **46** 81—202/II, табл. № 4, **48** 27—28/II, табл. № 4, **51** 58—65/II, 1-я склад. табл. **54** 50—55/II, **55** 81—202/II, табл № 4, **57** 223—244/II, табл. № 2, **58** 245—254/II, **59** 29—32, 42—50, 58/II, табл. № 2, **60** 28—29/II,

табл. № 1, 64 и 65 32—33/II, 67 65—75/II, 1-я склад. табл., 79 39—42/II, 80 55—58/II, 81 55—58/II, табл. № 2, 82 81—202/II, табл. № 4, 83 33—37/II, 88 223—244/II, 91 202—219/II, 92 219—223/II, 98 81—202/II, 220 и 221 255—266/II, табл. № 4, 324 1—6, 28—29/II, табл. № 1, 1-я склад. табл., 340 8—19/II, табл. № 3, 520 19—21/II, 612 табл. № 2 и 3, 615 25—32/II, табл. № 2 и 3, 621 табл. № 2, 950 202—219/II.

821/8 Историко-статистическое описание Тверской губернии, составленное В. Покровским. Т. II. Вып. 1-й и 2-й. Тверь и Тверской у. Тверь, 1880 г. 8°, 93+68/I=161 стр.

10 1—2/I, 20 3, 8—40/I, 21 1—2, 40—68/I, 26 1—93, 31 27—33/I, 36 35—36/I, 39 2—5, 40—68/I, 45 40—68/I, 51 27—33/I, 54 8—18, 55 18—23/I, 57 36—38/I, 59 5—8, 40—68/I, 80 23—27/I, 82 18—23/I, 220 и 221 40—68/I, 324 2—5/I, 615 5—8, 40—68/I, 618 40—68/I.

822/9 Сборник статистических сведений по Тверской губ. Т. II. Новоторжский у. Тверь, 1889 г. 4°, IV+232+438/I+8/II=IV+678 стр. Местное исследование под главным наблюдением *В. И. Покровского* и *Д. И. Рихтера*, данные частновладельческого хозяйства собраны и обработаны *Н. Н. Алексеевым*.

10 1—16; 5 гр/т I, 11 1—16, 12 1—16; 4 гр/т 3, 15 1—16; 5 гр/т I, 21 17—19, 35—39, 78—93; 6—43 гр/т I, 23 22—28, 24 28—33, 25 48—56 гр/т I, 26 19—22, 30 108—111, 31 84, 94—101, 172—173, 34 112—122, 179—183; 36—44 гр/т 2, 35 и 36 173—178, 39 101—108, 42 43—45 гр/т 3, 45 127—132; 45—63 гр/т 2, 46 162—163, 51 123—127, 184—232; 408—438/I, 53 31—35 гр/т 2, 55 145—162, 164—171; 22—28 гр/т 3, 57 46—54 гр/т 3, 59 55—57 гр/т 3, 60 101—108, 135—137; 1—30 гр/т 2, 80 132—134; 55—63 гр/т 2, 81 33—35, 132—134; 55 гр, 59 гр, 63 гр/т 2, 82 145—162, 164—171; 57—58 гр/т 1; 29—42 гр/т 3, 83 15—21 гр/т 3, 98 162—163, 220 39—43; 44—47 гр/т 1, 221 43—77, 320 108—111, 321 108—111; 58 гр/т 3, 324 101—108, 135—137, 172—173; 1—30 гр/т 2, 340 112—122, 179—183; 36—44 гр/т 2, 520 143—144, 612 139—140, 615 140—143; 5—10 гр/т 3, 618 137—138, 621 11—14 гр/т 3, 714 58 гр/т 3, 6143 139—140; 5—10 гр/т 3.

823/10 Сборник статистических сведений о Тверской губ. Т. III. Вышневолоцкий у. Тверь, 1889 г. 4°, I+142+32/I+350/II+75/III+XXIII/I=XXIV+ +599 стр. Редактор *В. Покровский*; подворная опись—под руководством *Д. И. Рихтера*, им же составлен текст при участии *И. Н. Новицкого*.

10 1—6, 11 1—6; 1—29/I; 5 гр/т I, 12 1—6; 1—29/I; 2 гр/т III, 15 1—6; 1—29/I; 5 гр/т I, 21 7—12, 19—24; 1—29/I; 7—43 гр/т I; 69—75/III, 23 12—18; 6 гр/т I, 24 18—19; 31—32 гр/т I, 25 24—28; 48—56 гр/т I; 69—75/III, 26 10, 125—138; 1—29, II—XIX/I, 31 38—39, 34 58—71, 92—93; 1—29/I; 35—36 гр/т II; 282/II, 35 и 36 49—57, 39 39—42, 48—49; 1—29/I; 4—30 гр/т II, 42 11—12; 1—29/I; 13—14 гр/т III, 45 96—98; 1—29/I, 46 1—29/I, примеч./т III, 51 72—92; 1—29/I; 1—65/III, 53 31—34 гр/т II, 55 101—118; 1—29/I; 57—64 гр/т I; примеч./т III, 57 1—29/I; 15—22 гр/т III, 60 38—39, 92—93; 1—29/I; 4—30 гр/т II; 67—68/III, 67 99—100, 76 96, 79 98—99, 80 47—55 гр/т II, 81 138—140; 47 гр/т II, 82 101—118; 1—31/I; 57—64 гр/т I, примеч./т III, 90 100—101, 91 118—124, 220 34—37; 44—47 гр/т I, 221 28—34, 141—142, примеч./т III, 321 45—48, 323 42—45, 324 38—42, 92—93; 1—29/I; 4—30 гр/т II; 67—68/III, 340 58—71; 35—36 гр/т II; 282/II, 600 101—118, 610 93—95, 612 3—7 гр/т III, 615 95—96; 1—29/I; 8—11 гр/т III, 620 99, 611 12 гр/т III, 950 100—101, 118—124.

824/11 Сборник статистических сведений о Тверской губ. Т. IV. Старицкий у. Тверь, 1890 г. 4°, I+153+260/I+72/II+XIV/I=XV+485 стр. Составил *В. Покровский* при участии *Б. Б. Костылева* и *В. Л. Гурвича*.

10 и 11 1—9, **12** 1—9; 168—241/I, **15** 1—9; 5 гр/т I, **21** 10—16, 20—24, 37—46; 7—43 гр/т I; 242—260/I, **24** 16—20, **25** 48—61 гр/т I; 61—72/II, **26** II—XIII/I, **31** 47—59, **34** 35—44 гр/т II; 164—165, 242—260/I, **36** 107—108, 115—116, **39** 59—64, **42** 168—241/I, **45** 76—83; 45—63 гр/т II: 242—260/I, **46** 117, **51** 84—100; 2—60/II, **53** 31—34 гр/т II, **55** 118—153; 168—260/I, **57** 168—241/I, **60** 47—55, 68—72; 7—30 гр/т II; 166/I, **67** 83—84, **80 и 81** 76—83; 55—63 гр/т II, **82** 118—153; 168—260/I, **98** 117, **220** 36—37; 44—47 гр/т I, **221** 24—36, **321** 65—68, **323** 64—68, **324** 47—55, 59—64, 68—72, 105—107; 7—30 гр/т II; 166/I, **340** 115—116; 35—44 гр/т II; 164—165/I, **520** 104—107, 108—114, **521** 101—103, **522** 103—104, **523** 104—105, **524** 104,**612** 72—76; **615** 72—76; 168—241/I, **618** 72, **621** 168—241/I, **712** 76—83, **6143** 72—76.

825/12 Сборник статистических сведений по Тверской губ. Т. V. Калязинский у. Тверь, 1890 г. 4°, III+194+137/I+52/II+11/III=III+394 стр. Местные исследования—под руководством *С. М. Блеклова* и *В. Л. Гурвича*, а в начале *В. И. Покровского*; редактор сборника *С. М. Блеклов*, им же написан текст при участии *Н. Н. Алексеева* и *В. Л. Гурвича.*

10 1; 1—52/II, **12** 1—5; 1—52/II, **15** 5—6, **21** 19—20, 24—32, 70—71; 1—23/I; 9—40 гр/т I, **23** 22—24, **24** 33—41, **25** 41—43, 129—130; 58—61 гр/т I; 35—36 гр/т II; 126—132/I, **26** 20—22, 129—130, 144; 134—137/I, **30** 91—93, **31** 11—18, **34** 70—71, 94—103; 1—52/II, 184—194; 43—66 гр/т II, **35 и 36** 180—184, **39** 63—68, 70—71; 4—34 гр/т II, **45** 70—71, 104—108; 28—46 гр/т III, **46** 54—56 гр/т III, **50** 120—121, **53** 39—42 гр/т II, **55** 70—71; 1—52/II, 131—178; 47—53 гр/т III, **57** 70—71; 57—65 гр/т III, **59** 127—128, **60** 6—10, 12—18, 61—62, 68—69; 4—34 гр/т II, **64 и 65** 128—129, **76** 118—119, **80** 108—113; 38—46 гр/т III, **81** 70—71, 108—113; 38 гр, 42 гр, 46 гр/т III; 112—123/I, **82** 70—71; 1—52/II, 131—178; 52—53 гр/т I; 47—53 гр/т III, **83** 32—33; 41—44 гр/т I, **220** 44—47, 70—71; 45—51 гр/т I, **221** 47—59, **223** 59—60, **321** 72—87; 1—52/II, **323** 87—91; 37—38 гр/т II, **324** 11—12, 61—62, 68—69; 4—31 гр/т II, **340** 70—71, 94—103, 184—194; 43—66 гр/т II, **610** 120—121, **612** 124—127; 4—21 гр/т III. **615** 127—128; 22—26 гр/т III, **618** 121—122, **621** 27 гр/т III, **712** 118, **713** 113—118; 1—52/II, **714** 113—118, **6140** 122—124, **6143** 124—127; 4—21 гр/т III.

826/13 Сборник статистических сведений о Тверской губ. Приложение к Т. V. Частновладельческие хозяйства Калязинского у. Тверь, 1895 г. 4°, I+33 стр Составил *Н. Н. Алексеев.*

51 1—33.

827/14 Сборник статистических сведений по Тверской губ. Т. VI. Бежецкий у. Вып. 1-й (текст). Москва, 1891 г. 4°, VIII+185 стр. Местное исследование произведено, главным образом, *Д. И. Рихтером* под общим руководством *В. И. Покровского*, а текст составлен *И. Петрункевичем* и *Б. Недзялковским*, автором текста по Новоторжскому уезду.

01 I—VIII, **10** 1, **11** 1—2, **15** 2—14, **21** 15—17, 21—25, 30—33, 74—87, **23** 20—21, **24** 25—30, **26** 17—19, **31** 88—100, **34** 115—124, **35 и 36** 125—129, **42** 19—20, **45** 135—137, 140—146, **46** 174—176, **51** 137—140, 146—153, **53** 153—154, **55** 157—174, 178—185, **60** 88—90, 101—111, **80 и 81** 143—146, **82** 157—174, 178—185, **98** 174—176, **220** 33—39, **221** 39—74, **321** 112—115, **323** 111—112, **324** 88—90, 101—111, **340** 129—135, **612 и 615** 154—156, **618** 154.

828/15 Сборник статистических сведений по Тверской губ. Т. VI. Статистические сведения о Бежецком уезде. Вып. 2-й. Таблицы. Тверь, 1891 г. 4°, 261+69/I=330 стр. Местное исследование 1887 г.

11 и **12** 1—54/I, **21** 6—40 гр/т 1, **24** 28—29 гр/т 1, **25** 54—65 гр/т 1, **34** 49—64 гр/т 2, **39** 29—34 гр/т 2, **42** 59—60 гр/т 3, **45** 30—48 гр/т 3, **46** 56—58 гр/т 3, **51** 232—261, **53** 35—43 гр/т 2, **55** 49—55 гр/т 3; 1—54/I, **57** 61—68 гр/т 3, **60** 4—27 гр/т 2, **67** 1—54/I, **80** 40—48 гр/т 3, **81** 40 гр, 44 гр, 48 гр/т 3, **82** 52—53 гр/т 1; 1—54/I, **83** 41—44 гр/т 1, **220** 45—51 гр/т 1, **321** 1—54/I, **324** 4—32 гр/т 2, **615** 22—26 гр/т 3, **621** 27—29 гр/т 3, **713** 1—54/I, **6143** 4—21 гр/т 3.

829/16 Сборник статистических сведений Тверской губ. Т. VII. Зубцовский у. Москва, 1891 г. 4°. III+253+224/I+74/II+15/III=III+566 стр. Составили *С. Блеклов* и *В. И. Серебряков.*

10 1—2, **11** 1—2; 1—74/II, **12** 2—5; 1—74/II, **15** 5—6; 1—74/II, **21** 27—28, 30—45, 47—48, 71—85; 9—48 гр, 62—65 гр/т I; 168/I, **23** 47—48, **24** 45—47, **25** 48—51, 166—167; 35—36 гр/т II; 155—161/I, **26** 28—30, 51—52; 163—167/I, **31** 13—26, **34** 126—138, 229—236; 43—65 гр/т II; 1—74/II, **35** и **36** 119—121, 209—229, **39** 88—95, 98—99; 28—29 гр/т II; 1—74/II, **43** 1—74/II, **45** 138—140, 142—144; 35—51 гр/т III, **46** 59—62 гр/т III, **50** 152—153, **51** 237—253; 170—224/I, **53** 31—32 гр/т III, **55** 168—208; 52—58 гр/т III, **57** 63—72 гр/т III, **60** 6—26, 86—88, 95—96; 4—42 гр/т II, **63** 1—74/II, **69** 165, **76** 151—152, **80** 144—147; 43—51 гр/т III, **81** 144—147; 35—38 гр/т I; 43 гр, 47 гр, 51 гр/т III; 137—157/I, **82** 168—208; **60**—61 гр/т I; 52—58 гр/т III; 1—74/II, **83** 49—52 гр/т I, **220** 52—57; 53—59 гр/т I, **221** 57—71; 1—74/II, **320** 100—119, **321** 100—119; 1—74/II, **323** 121—125; 37—38 гр/т II, **324** 13—14, 86—88, 95—96; 4—42 гр/т II, **340** 126—138, 229—236; 43—65 гр/т II, **610** 152—153, **612** 158—163; 4—22 гр/т III, **615** 163—165; 23—27 гр/т III, **616** 161—162, **618** 153—156, **621** 165—166; 28—32 гр/т III, **712** 140—142; 1—74/II, **713** 140—142, 148—151; 1—74/II, **714** 148—150; 1—74/II, **6140** 156—158, **6143** 158—163; 4—22 гр/т III.

830/17 Сборник статистических сведений о Тверской губ. Т. VIII. Тверской у. Вып. 1-й. Описание уезда (текст). Тверь, 1893 г. 4°, III+254+VIII/I=XI+ +254 стр. Составил *В. Покровский* при участии *К. Я. Воробьева*, *С. А. Михайловского* и *С. П. Юнкфера.*

05 II—VIII/I, **10** 36, 79—81, **11** 36—39, 47—49, **12** 36—39, 43—45, 47—49, **13** 44—47, **15** 39—43, 47—49, **20** 1—35, **21** 50—66, **26** 51, **31** 82—92, **34** 105—108, **36** 251—253, **39** 92—100, **43** 112—113, **44** 140, **45** 124—133, **46** 191—193, 223, **51** 134—144, **53** 109—110, **55** 145—191, 224—243, **57** 209—222, **59** 121, **60** 79—84, 110—111, **64** и **65** 121—122, **67** 133—134, **80** и **81** 128—132, **82** 145—191, 224—243, **92** и **95** 197—208, **98** 191—193, 223, **220** и **221** 67—78, **321** 103—104, **323** 100—101, **324** 92—100, 101—102, **340** 251—253, **520** 253—254, **521** 245—250, **522** 250, **523** и **524** 250—251, **610** 111—112, **611** 135—137, **612** и **615** 114—120, **620** и **621** 122—124, **950** 193—197, **6141** 112—113, **6143** 114—120.

831/18 Сборник статистических сведений о Тверской губ. Т. VIII. Тверской у. Вып. 2-й. Таблицы, примечания к ним. Тверь, 1892 г. 4°, 336+XII стр. Статистический отдел Тверской губ. земской управы.

10, 12 и **15** 217—335, **21** 8—53 гр/т I, 210—215, **24** 41—42 гр/т I, **25** 66—68 гр/т I, 164—167, 210—215, **26** 210—215, **34** 49—55 гр/т II, 217—335, **39** 5—39 гр/т II, **42** 67—69 гр/т III, **45** 32—52 гр/т III, **46** 64—66 гр/т III, 217—335, **51** 170—209, **53** 40—48 гр/т II, **55** 53—63 гр/т III, 217—335, **56** 217—335, **57** 56—66 гр/т II, **60** 5—39 гр/т II; 108—109, **63**, **65** и **67** 217—335, **80** 42—53 гр/т III, **81** 32—36 гр/т I; 42 гр, 46 гр, 50 гр/т III, 158—163, **82** 64—65 гр/т I; 53—63 гр/т III, 217—335, **83** 54—56 гр/т I, **220** 57—63 гр/т I, **221**, **321** 217—335, **324** 5—39 гр/т II,

108—109, **340** 49—55 гр/т II, **600** и **610** 217—335. **615** 5—28 гр/т III, **618** и **620** 217—335, **621** 29—31 гр/т III.

832/19 Сборник статистических сведений о Тверской губ. Т. IX. Корчевский у. Вып. 2-й. Таблицы и примечания к ним. Тверь, 1893 г. 4°, II+212+ +103/I+X/I=XII+315 стр. Местные исследования велись под общим руководством *Б. Б. Костылева* и *В. Покровского*, под редакцией последнего (а частью и *К. Я. Воробьева*) произведена разработка таблиц.

05 168—171, **10, 12** и **15** 1—82/I, **21** 7—48 гр/т I, **24** 36—37 гр/т I, **25** 61—66 гр/т I; 45—46 гр/т II, 160—163, **26** 164—165; 82—101/I; II—X/I, **34** 50—56 гр/т II, 90—94; 1—82/I, **39** 33—35 гр/т II, **42** 63—65 гр/т III, **45** 32—52 гр/т III, **46** 60—66 гр/т III; 1—82/I, **51** 174—212, **53** 41—49 гр/т/ II, **55** 53—59 гр/т III; 1—82/I, **57** 57—66 гр/т II, **60** 5—40 гр/т II, 95—99; 1—82/I, **63** и **67** 1—82/I, **80** 42—50 гр/т III, **81** 27—31 гр/т I; 42 гр, 46 гр, 50 гр/т III, 152—159, **82** 59—60 гр/т I; 53—59 гр/т III; 1—82/I, **83** 49—51 гр/т I, **220** 52—58 гр/т I, **221** и **321** 1—82/I, **324** 5—40 гр/т II, 95—99, **340** 50—56 гр/т II, 90—94; 1—82/I, **610** 1—82/I, **612** 5—12 гр/т 3, **615** 14—28 гр/т III, **618** и **620** 1—82/I, **621** 29—31 гр/т III, **623** 1—82/I.

833/20 Сборник статистических сведений о Тверской губ. Т. X. Кашинский уезд. Тверь, 1894 г. 8°, VII+83+222/I+110/II+11/III=VII+426 стр. Исследование производилось под наблюдением *В. Л. Гурвича* и *С. М. Блеклова*; текст составлен *К. Недзялковским;* общее руководство работами *В. И. Покровского.*

10 и **11** 1—4, **12** 1—4; 1—106/II, **15** 1—106/II, **21** 65—70; 55 гр/т I; 170—171/I, **25** 65—68 гр/т I; 166—169/I, **26** 174—177/I, **31** 5—12, **34** 43—45; 46—61/т 2, **36** 14—25, **39** 13—14; 4—45 гр/т 2; 1—106/II, **42** 59—60 гр/т 3, **43** 1—106/II, **44** 50—51, **45** 45—49; 29—48 гр/т 3, **46** 79; 56—58 гр/т 3, **51** 57—64; 180—221/I; 107—110/II, **53** 50; 62—67 гр/т 2, **55** 72—83; 49—55 гр/т 3; 1—106/II, **57** 49—50; 61—69 гр/т 3, **60** 1—12; 4—45/т 2, **67** 1—106/II, **80** 45—49; 40—48 гр/т 3, **81** 29—32, 45—49; 40—48 гр/т 3, **82** 72—83; 63—64 гр/т 1; 49—55 гр/т 3; 1—106/II, **98** 79, **220** 70—71; 56—62 гр/т 1, **320** и **321** 1—106/II, 32—43, **324** 5—14, 29—32; 4—45 гр/т 2, **340** 25—28; 46—61 гр/т 2, **612** 4—21 гр/т 3, **615** 55—56; 22—27 гр/т 3, **616** 54—55, **618** 51—52; 1—106/II, **621** 28 гр/т 3, **714** 1—106/II, **6141** 52, **6143** 52—55.

834/21 Сборник статистических сведений о Тверской губ. Т. XI. Весьегонский уезд. Вып. 2-й. Таблицы и примечания. Тверь, 1894 г. 4°, VI+326+160/I+ +10/II=VI+496 стр. Статистический отдел Тверской губернской земской управы.

10 и **12** 1—145/I, **21** 6—46 гр/т 1, 326, **25** 67—74 гр/т 1, 241—253, **26** 249—253, **34** 45—69 гр/т 2; 1—145/I, **39** 4—40 гр/т 2, **42** 50—53 гр/т 3, **45** 32—49 гр/т 3, **46** 64—67 гр/т 3, **51** 255—297, **55** 56—62 гр/т 1; 1—145/I, **57** 54—63 гр/т 3, **60** 4—40 гр/т 2, **80** и **81** 41—49/т 3, **82** 54—62 гр/т 1; 1—145/I, **83** 63—66 гр/т 1, **220** 47—53 гр/т 1, **321** 1—145/I, **324** 4—40 гр/т 2, **340** 45—69 гр/т 2, **612** 5—22 гр/т 3, **615** 23—27 гр/т 3, **621** 28—30 гр/т 3, **714** 1—145/I.

835/22 Сборник статистических сведений о Тверской губ. Т. XII. Осташковский уезд Вып. 1-й. Москва, 1896 г. 4°, I+201 стр. Составлено *С. Ф. Рудневым*, *В. В. Петровым* и *С. Л. Тейтелем* под редакцией *И. Петрункевича.*

10, 11 и **12** 1—4, **15** 4—12, **21** 13—15, 17—23, 24—28, **23** 16—17, **24** 23—24, **26** 15—16, **34** 72—85, **39** 41—55, **45** 98—107, **50** 86—87, 92—97, **51** 168—201, **53** 86—87, **55** 108—167, **60** 41—55, **80** и **81** 105—106, **82** 108—167, **220** 29—39, **221** 39—40, **320** и **321** 55—71, **324** 41—55, **340** 72—85, **612** и **615** 90—92, **618** 87—89, **621** 107, **6140** 89.

836/23 Сборник статистических сведений по Тверской губ. Т. XII. Вып. 2-й. Осташковский уезд. Москва, 1895 г. 4°, 84+233/I=317 стр.

10, 12 и **15** 1—84, **21** 9—49 гр/т 1, **25** 60—70 гр/т 1, **26** 214—219/I, **34** 54—67 гр/т 2, **39** 4—36 гр/т 2, **42** 58—59 гр/т 3, **45** 29—47 гр/т 3, **46** 55—57 гр/т 3, **51** 222—233/I, **53** 37—48 гр/т 2, **55** 1—84; 48—54 гр/т 3, **57** 60—67 гр/т 3, **60** 4—36 гр/т 2, **80** и **81** 39—47 гр/т 3, **82** 1—84; 57—59 гр/т 1; 48—54 гр/т 3, **220** 50—56 гр/т 1, **321** 1—84, **324** 4—36 гр/т 2, **340** 54—67 гр/т 2, **612** 4—21 гр/т 3, **615** 22—26 гр/т 3, **621** 27—28 гр/т 3.

837/24 Сводный сборник статистических сведений по Тверской губ. Т. XIII. Вып. 1-й. Тверь, 1897 г. 4°, 87+303/I=390 стр. Составил *И. Красноперов* при участии *П. А. Вихляева*.

00, 01 и **02** 1—10, **10** и **11** 17—18, **12** 18—20, **13** 24—27, **15** 20—24, **20** 11—17, **21** 27—36; 3—44 гр/т 1, **23** 30, **24** 32—33; 34—35/I, **25** 54—59 гр/т I, **26** 29—30, **31** 36—37, **34** 49—56; 46—83 гр/т II, **39** 37—41; 29—37 гр/т II, **42** 43—45 гр/т III, **45** 16—32 гр/т III, **46** 36—38 гр/т III, **51** 298—303/I, **53** 38—45 гр/т II, **55** 57—87; 39—42 гр/т III, **57** 46—59 гр/т III, **60** 3—37 гр/т II, **80** 24—32 гр/т III, **81** 13—17 гр/т I; 24 гр, 28 гр, 32 гр/т III, **82** 57—87; 52—53 гр/т I; 39—42 гр/т III, **83** 45—47 гр/т I, **220** 48—51 гр/т I, **320** и **321** 41—49, **324** 37—41: 3—37 гр/т II, **340** 49—56; 46—83 гр/т II, **615** 3—14 гр/т III, **621** 15 гр/т III.

838/25 Сборник статистических сведений по Тверской губ. Т. XIII. Вып. 2-й. Крестьянское хозяйство. Тверь, 1897 г. 8°, X+313 стр. Составил *П. А. Вихляев.*

02 246—257, **24** 27—30, **34** 13—26, 127—133, **39** 1—13, **43** и **44** 90—97, **45** 35—47, 241—245, **54** 286—303, **59** 272—284, **60** 99—126, **72** 47—72, 229—236, **73** 72—86, 236—241, **74** 86—88, **75** 88—90, **80** и **81** 51—54, 75—78, **82** и **83** 30—34, **324** 1—13, 21—26, **340** 127—133, **600** 304—313, **611** 191—193, **612** 134—164, **615** 257—271, **616** 165—190, **618** 203—209, **712** 216—228, **713** и **714** 210—216, **940** 285—286, **6140** 194—202.

839/26 Сборник материалов для статистики Тверской губ. Вып. V. Тверь, 1882 г. 4°, II+56+таблицы I—V. Составлен *Д. И. Рихтером.*

01 II, **10** и **11** 1, **12** 45—46 табл. II, **15** 1, **21** 1—2, 41—42 и табл. I, **26** 1, 18—40, 51—56, **31** 2—4, 41—42, **34** 5—12, 46—47, **39** 5—12, **42** т IV, **45** 5—12, 47 и т III, **48** т IV, **51** 4—5, 42—45, **55** 15—18, **57** 14—15, 47—48 и т IV, **58** 48 и т IV, **59** 12—14 и т III, **60** 5—12, 45—46 и т II, **67** 2—4, **79** и **81** т III, **82** 15—18, 48—50 и т IV, **83** 4—5, 5—12, **324** 2—4, 5—12, 41—42 и т II, **340** 5—12, 46—47, **610** 47, **612** 12—14, **615**, **621** и **6143** 5—12 и т III.

840/27 Статистическое описание Ржевского уезда Тверской губ. Тверь, 1885 г. 8°, 4°, XXIV+165+376/I+55/II+12/III=XXIV+608 стр. Составили *В. Покровский* и *Д. Рихтер.*

01 VII—XXIV, **10, 11** и **15** 1—2, **12** 2—3; 23 гр/т 3, **20** 150—165, **21** 150—165; 4—51 гр/т 1, **26** 101—111, **30** 23—26, **31** 5—12, **34** 33—52; 36—37 гр/т 2, **35** и **36** 26—32, **39** 12—16, 20—23; 19—28 гр/т 2, **42** 84—89; 13—15 гр/т 4, **45** 96; 6—22 гр/т 3, **46** 120—121, **51** 52—84; 1—55/II, **53** 30—35 гр/т 2, **55** 112—120, 122—134; 4—11 гр/т 4, **57** 16—24 гр/т 4, **60** 4—12; 8—18 гр/т 2, **67** 100—101, **79** 99—100, **80** 96—99; 14—22 гр/т 3, **81** 96—99, 136—143; 14—22 гр/т 3, **81** 112—120, 122—134, 136—143; 4—11 гр/т 4, **91** 134—136, **98** 120—121, **220** 143—149; 52—60 гр/т I, **221** 143—149, **320** и **321** 16—20, **324** 5—16, 84—89; 4—8 гр/т 2, **340** 33—52; 36—37 гр/т 2, **612** 84—89, **615** 84—92; 29—33 гр/т 3, **618** 84—89, **621** 96—99; 34—37 гр/т 3, **6143** 24—28 гр/т 3, **6171** 92—96.

841/28 Статистические сведения о Калязинском уезде. Таблицы сведений об экономическом положении крестьянских селений. Местное исследование 1888 г. 4°, 137+51/I=188 стр.

12 и 15 1—51/I, **21** 9—40 гр/т I, **25** 54—61 гр/т I, 126—131, **26** 134—137, **34** 43—66 гр/т 2; 1—51/I, **39** 1—51/I; 4—42 гр/т II, **45** 28—46 гр/т III, **46** 54—56 гр/т III, **55** 47—53 гр/т III; 1—51/I, **57** 57—65 гр/т III, **60** 4—42 гр/т II, **67** 1—51/I, **80** 38—46 гр/т III, **81** 16 гр/т I; 38—46 гр/т III, 112—123, **82** 52—53 гр/т I; 47—53 гр/т III; 1—51/I, **83** 41—44 гр/т I, **220** 45—51 гр/т I, **321** 1—51/I, **324** 4—42 гр/т II, **340** 43—66 гр/т II; 1—51/I, **615** 22—26 гр/т III, **621** 27 гр/т III, **6143** 4—21 гр/т III.

842/29 Статистико-экономическое исследование грунтовых дорог Тверской губ., под редакцией *К. Я. Воробьева.* Тверь, 1911 г. 8°, 577+168/I=745 стр. Составили, кроме *К. Я. Воробьева, А. К. Флёров, Я. А. Андреев, Я. И. Кулаков, А. М. Румянцева* и *И. М. Ершов.*

01 154—168/I, **45** 138—142/I, **54** 4—6; 1—29/I, **92** 1—577; 1—168/I, **98** 138—142/I.

843/30 Приложение к статистико-экономическому исследованию грунтовых дорог Тверской губ. Схематические карты важнейших дорог в уездах губернии. Тверь, 1912 г., in folio, 12 карт уездов.

92 12 карт уездов.

844/31 Молочно-хозяйственный промысел в Бежецком уезде Тверской губ. по обследованию 1912 г. Бежецк, 1912 г. 8°, 72+151/I=223 стр. Составил управляющий сельско-хозяйственной школой *Н. И. Щетинин* под редакцией председателя Бежецкой земской управы *Л. Э. Сысоева.*

73 и 82 1—72; 1—151/I.

845/32 Инструкция к местному исследованию земель Тверской губ. 1912 г. Тверь, 1912 г. 143 стр. Редактор заведующий статистическим отделением *Е. К. Введенский.*

01 и 04 1—143.

846/33 Материалы по статистике Тверского губернского взаимного от огня страхования. Пожарно-страховые данные обязательного страхования по селениям, волостям и уездам за период с 1899 по 1906 и с 1907—1911 гг. Тверь, 1914 г. 4°, I+412 стр. Предисловие подписал заведующий канцелярией страхового отдела *С. Малиновский.*

48 1—412.

847/34 Материалы по статистике Тверской губ. взаимного от огня страхования. Статистические таблицы по добровольному страхованию недвижимых имуществ за 1912 г. Тверь, 1915 г. 8°, II+355 стр. Введение подписал *С. Малиновский.*

48 1—355.

848/35 Статистический отчет по взаимному земскому страхованию в Тверской губ. за 1913 г. Тверь, 1916 г. 8°, 119 стр.

48 1—119.

849/36 Статистический отчет по взаимному земскому страхованию в Тверской губ. за 1914 г. Тверь, 1917 г. 8°, 189 стр.

48 1—189.

850/37 Материалы по статистике Тверского губернского взаимного от огня страхования. Статистические таблицы по добровольному страхованию недвижимых имуществ за 1914 г. Т. III. Тверь, 1917 г. 8°, 348 стр.

48 1—348.

851/38 Тверская губ. 1896—97 учебный год. Низшие общеобразовательные учебные заведения М. Н. П. и школы церковно-приходские. Тверь, 1897 г. 8°, 158 стр Справочно-педагогическое бюро при Тверской губернской земской управе.

221 1—158.

852/39 Начальные училища Тверской губ. в 1901—02 учебном году. Тверь, 1902 г. 8°, 239 стр. Отдел по народному образованию.
221 1—239.

853/40 Начальные училища Тверской губ. в 1902—03 учебном году. Тверь, 1903 г. 8°, 251+31/I=282 стр. Отдел по народному образованию.
221 1—251; 1—31/I.

854/41 Начальные училища Тверской губ. в 1903—04 учебном году. Тверь, 1904 г. 8°, XXXV+325 стр. Отдел по народному образованию.
221 I—XXXV, 1—325.

855/42 Начальные училища Тверской губ. в 1904—05 учебном году. Тверь, 1905 г. 8°, XXIX + складн. табл. + 320 стр. Отдел по народному образованию Тверского губернского земства
221 I—XXIX, складная таблица, 1—320.

856/43 Начальные училища Тверской губ. в 1905—06 учебном году. Тверь, 1906 г. 8°, XXXIII+343 стр. Отдел по народному образованию.
221 I—XXXIII, 1—343.

857/44 Начальные училища Тверской губ. в 1906—07 учебном году. Тверь, 1907 г. 8°, XXIX+363 стр. Отдел по народному образованию.
221 I—XXIX, 1—363.

858/45 Начальные училища Тверской губ. в 1909—10 учебном году. Тверь, 1910 г. 8°, 189+23/I=212 стр. Отдел по народному образованю.
221 1—189, 1—23/I.

859/46 Начальные училища Тверской губ. в 1910 — 11 учебном году. 8°, 193 стр.
221 1—193.

860/47 Начальные училища Тверской губ. в 1913—14 учебном году. Тверь, 1914 г. 8°, 276 стр. Отдел по народному образованию Тверского губернского земства.
221 1—276.

861/48 Начальные училища Тверской губ. в 1914—15 учебном году. Тверь, 1915 г. 8°, 230 стр. Отдел по народному образованию Тверского губернского земства.
221 1—230.

862/49 Начальные училища Тверской губ. в 1916—17 учебном году. Тверь, 1917 г. 8°, 236 стр. Отдел по народному образованию.
221 1—236.

863/50 Сведения по народному образованию в Тверской губ. за 1913—14 гг. Тверь, 1915 г. 8°, 95 стр.
221 1—54, 223 55—95.

864/51 Положение школьного дела в Тверской губ. Тверь, 1912 г. 8°, IV+93 стр. Отдел по народному образованию.
88 и 221 1—93.

865/52 Положение школьного дела в Тверской губ. Тверь, 1913 г. 8°, 67 стр. Отдел по народному образованию.
88 и 221 1—67.

866/53 Введение всеобщего обучения в Тверской губ. Некоторые выводы и практические указания. Материалы к вопросу о введении всеобщего обучения в Тверской губ. Тверь, 1911 г. 8°, II+66 стр.
88 и 221 1—66.

867/54 Очерк деятельности Тверского губернского земства по содействию развития экономического благосостояния населения 1866 — 1903 гг. Москва, 1904 г. 8°, 97 стр. Составил *В. Л.*
88 1—97

868/55 Материалы для оценки земельных угодий Тверской губ. (Приложение к докладу губернской управы собранию 1893 года). Тверь, 1893 г. 8°, 63+16/I+ +177/II=256 стр. Составил *В. Покровский* при участии *Кл. Як. Воробьева.*

04 1—63; 1—16/I, **21** 2—7 гр, 16—17 гр/т I; 174—175/II, **31** 8—15 гр/т I; 2—6 гр/т VIII, **34** 174—175/II, **36** 15—18 гр/т III; 27—29 гр/т IV; 6—8 гр/т V; 7—8 гр/т VI; 17—19 гр/т VII; 7—10 гр/т VIII, **39** 18—21 гр/т I; 174—175/II, **45** 160—173/II, **42—48** 160—172/II, **55** 160—172/II, **60** 2—6 гр/т VIII, **63** 2—3 гр/т VI, **67** 2—5 гр/т V, **82** 160—172/II, **324** 8—15 гр/т I; 2—6 гр/т VIII; 174—175/II, **340** 12—14 гр/т III; 24—26 гр/т IV; 3—6 гр/т VI; 14—16 гр/т VII, **520** 2—13 гр/т VII; 7—10 гр/т VIII, **521** 11—12 гр, 23—24 гр/т II; 8—11гр/т III, **523** 9—11 гр/т V, **524** 10—12 гр/т VI, **615** 2—10 гр, 13—22 гр/т II; 2—7 гр/т III, **620** 3—6 гр/т IV, **621** 6—18 гр/т IV, **622** 19—23 гр/т IV, **940** 176—177/II.

869/56 Материалы для оценки недвижимых имуществ Тверской губ. Вып. 1-й Тверской уезд. Почвы. Тверь, 1893 г. 8°, II+143 стр. Составил *Н. Тулайков.*

10 и 11 1—4, **12** 7—143, **15** 4—6.

870/57 Материалы для оценки недвижимых имуществ Тверской губ. Вып. 2-й. Города. Оценочные нормы. Тверь, 1904 г. 8°, I+274 стр. Составлено под редакцией *С. А. Харизоменова* им и следующими лицами: *А. В. Сорокиным, А. В. Переплетчиковым, М. В. Федуловым, Н. И. Ливенцовым, С. С. Жилкиным* и *Е. К. Введенским.*

04 1—274, **36** 172—198, **64** 213—232, **340** 199—212.

871/58 Материалы для оценки недвижимых имуществ Тверской губ. Вып. 3-й. Города. Статистические таблицы. Тверь, 1904 г. 8°, II + 183 + 525/I = =II + 708 стр. Работы производились под общим руководством *С. А. Харизоменова.*

04 1—708.

872/59 Материалы для оценки недвижимых имуществ Тверской губ. Вып. 5-й. Оценка земель и лесов Тверского уезда. Статистические таблицы. Тверь, 1906 г. 8°, 46+723/I+371/II+215/III=1355 стр. Редактор *С. Харизоменов.*

06 2—215/III, **12** 2—371/II, **21** 3—28 гр, **25** 45—46 гр, **39** 191—194 гр, 290—300 гр, **42** 136—160 гр, **43 и 44** 76—88 гр, **45** 89—111 гр, **53** 233—238 гр, **55** 50—73 гр; 2—371/II, **60** 161—194 гр, **76** 112—113 гр, **80** 114—123 гр, **81** 114—115 гр, 119 гр, 147 гр, 230—232 гр, **82** 56—75 гр; 2—371/II, **83** 56—73, **220** 29—43 гр; 2—371/II, **324** 161—194 гр, 239—253 гр, 283—289 гр, **611** 195 гр, **612** 196—228 гр, 254—281 гр, **615** 196—228 гр, 254—281 гр; 2—371/II, **618** 124—135 гр, **621** 230 гр, 282 гр.

873/60 Материалы для оценки недвижимых имуществ Тверской губ. Вып. 6-й. Оценка земель и лесов Тверского уезда. Оценочные нормы. Тверь, 1906 г. 8°, V+390+39/I=V+429 стр.

06 194—197, **10** 1—3, **31** 3—28, **34** 89—99, 377—390, **35** 3—28, **36** 28—33, **39** 38—41, **42, 43 и 45** 177—194, **50** 139—144, 291—313, **60** 3—28, 34—36, 43—48, **67** 3—39/I, **81** 37—38, **83** 197—223, **91** 224—239, **321** 49—50, **324** 43—48, **340** 89—99, 377—390, **521** 325—357, **522** 64—68, **523** 3—39/I, **527** 1—3/I, **612** 139—144, **613** 256—290, **615** 168—177; 358—377, **616** 100—138, **618** 144—145, 153—168, 314—323, **620 и 621** 51—88, **622** 59—64, **940** 240—255, **6144** 146—153.

874/61 Материалы для оценки недвижимых имуществ Тверской губ. Вып. 7-й. Оценка фабрик и заводов Тверской губ. Тверь, 1906 г. 8°, 706 стр. Составлено под руководством *Н. Г. Ратманова* и *В. Я. Бобкова* с техниками *М. С. Каширины*м и *В. И. Дубровины*м.

98 1—706.

875/62 Статистический ежегодник Тверской губ. за 1897 г. Тверь, 1898 г. 8°, VII + 142 + 99/I + 232/II + 109/III + XVIII/I = XXV + 582 стр. Составил *И. Красноперов* и под его редакцией *Н. А. Черничин* и *Н. Е. Утехин.*

03 I—XVII/I, **05** 74—99/I, **13** 1—48, **14** 1—13/I, **21** 219—232/II; 75—109/III, **54** 154—169/II, **55** 1—35/II, **56** 116—141/II, **57** 76—116/II; 45—74/III, **58** 36—75, 142—144/II, **59** 131—132, 135, **76** 100—115, **79** 68—73, 98—99, **82** 1—35/II; 1—29, 32—43/III, **83** 125; 36—45/I, **84** 36—75/II, **98** 145—153/II, **221** 170—218/II, **223** 207—213/II, **340** 124, **615** 127—134, 140—142; 48—73/I, **621** 116—123, **712** 58—68, 82—85, **713** 82—85, **940** 86—87, 96, 126, 138—139; 14—35/I, **941** 78—80, 88—95, **950** 73—78, **6143** 49—50, 56—57, 140—142; 74—99/I, **6144** 50—55, **6145** 136—137.

876/63 Статистический ежегодник Тверской губ. за 1898 г. Тверь, 1899 г. 8°, VII + 112 + 67/I + 83/II + 107/III + XVIII/I = XXV + 369 стр. Составил *И. Красноперов* и под его редакцией—*Н. А. Черничин* и *Н. Е. Утехин.*

03 VI—VII; I—XVII/I, **13** 1—5, **14** 10—15; 1—11/I, **21** 42—67/I; 73—83/II; 94—107/III, **34** 81—89, **35** и **36** 54—72/II; 75—89/III, **37** 90—92/III, **44** 106—109, **45** 44—50, **46** 70—74/III, **55** 1—23/II, **57** 24—35/II; 38—65/III, **58** 49—53/II, **64** 104—105, **76** 51—68, **79** 23—24, **80** 44—50, **81** 44—50, 90—91; 42—67/I, **82** 1—23/II; 1—37/III, **83** 73; 22—39/I, **88** 45—53/II; 66—69/III, **98** 36—48/II; 70—74/III, **340** 81—89, **612** 42—67/I, **615** 91—101; 42—67/I, **616** 76, **621** 69—72, 74—75, 78—79, **712** 16—23, 32—33, **713** 16—23, 30—31, **940** 42—43, 80; 12—21/I, **941** 27—28, 34—41, **950** 24—27, **6143** 109—112, **6145** 102—103.

877/64 Статистический ежегодник Тверской губ. за 1899 г. Тверь, 1900 г. 8°, XI + 99 + 127/I + 254/II = XI + 480 стр. Составил и редактировал *И. Красноперов* при участии *Н. А. Черничина.*

03 IX—XI; 239—251/II, **13** 1—24, **14** 158—165/II, **21** 117—127/I; 140—155/II, **35** и **36** 109—116/I; 124—139/II, **45** 204—229, 232—237/II, **46** 90—108/I, **51** 230—231/II, **55** 36—54/I; 114—123/II, **57** 1—35/I; 40—66, 82—83/II, **58** 80—89/I; 88—90/II, **76** 42—47, **79** 38, **81** 204—229/II, **82** 36—54/I; 1—39/II, **83** 58—60; 186—203/II, **88** 55—79/I; 67—81, 84—87/II, **98** 90—108/I, **340** 62—69, **615** 70—81, 88—99; 232—237/II, **621** 48—57, **712** и **713** 34—37, 40—41, **940** 61; 166—171, 180—185/II, **941** 37; 172—179/II, **6143** 25—34, 84—88; 204—229/II, **6144** 84—88, **6145** 82—83.

878/65 Статистический ежегодник Тверской губ. за 1900 г. Тверь, 1900—1901 гг. 8°, II + 79 + 139/I + 275/II = II + 493 стр. Составили *И. М. Красноперов* и *Н. А. Черничин.*

03 I—II; 272—275/II, **13** 1—16; 176—185/II, **14** 186—193/II, **21** 124—139/I; 160—175/II, **34** 47—55, **35** и **36** 115—123/I; 138—159/II, **46** 24—64/I, **56** 21—23/I; 74—75/II, **57** 1—20/I; 40—73/II, **58** 88—105/I; 88—100/II, **59** 64—65, **76** 34—38, **82** 65—87/I; 1—39/II, **83** 21—23; 216—239/II, **88** 77—86/II, **98** 24—64, 106—114/I; 136—137/II, **99** 106—114/I; 101—135/II, **340** 47—55, **615** 56—64, 66—71, 74—75, 79; 241—271/II, **616** 21, **621** 39—46, **712** и **713** 26—33, **940** 194—207, 216—217, 240—241/II, **941** 208—215/II, **6143** 17—21, 24—25, 76—78, **6144** 17—21, **6145** 72—73.

879/66 Статистический ежегодник Тверской губ. за 1901 г. Тверь, 1902 г. 8°, X + 57 + 61/I + 153/II + 84/III = X + 355 стр. Составил *И. М. Красноперов* и *Н. А. Черничин.*

03 VII—X; 80—84/II, **13** 1—11; 1—9/III, **14** 10—15/III, **21** 136—153/II, **35** и **36** 55—61/I; 108—135/II, **43** 57, **55** 3—14/I, **57** 15—27/I; 42—81/II, **58** 28—48/I; 90—105/II, **64** и **65** 49, **76** 27—31, **79** 22—23, **82** 3—14/I; 2—41/II, **83** 38—47/III, **88** 82—89/II, **98** 49—54/I; 106—107/II, **615** 42—49.

52—56; 50—79/III, **616** 35—36, **621** 32—35, 37—39, **712 и 713** 20—26, **940** 16—29, 34—37, 48—49/III, **941** 30—33/III, **6143** 12—19, 41—42, 50—51, 54—56; 56—79/III.

880/67 Статистический ежегодник Тверской губ. за 1903 и 1904 гг. Вып. 2-й. Обще-экономический отдел. Тверь, 1906 г. 8°, VII+249 стр. Таблицы разработаны *Н. А. Черничиным, Н. Е. Зверьковым, Ф. Н. Бриллиантовым* и *В. А. Исполаторским;* предисловие подписано заведующим статистическим отделением *В. Линдом.*

05 234—249, **21** 212—231, **35** и **36** 174—211, **54** 234—249, **57** 46—90, **58** 144—165, **59** 170—173, **82** 1—45, **88** 117—143, **98** 166—169.

881/68 Статистический ежегодник за 1909 г. Тверской губ. Тверь, 1910 г. 8°, XIII+52+216/I=XIII+268 стр. Составил *Клем. Воробьев.*

03 III—VI, **05** 114—115/I, **10** 3, **13** 61—63/I, **14** 2—3, 10—11, 68/I, **21** 3, 5—7/I, **35** 32—37; 16—20/I, **36** 16—20/I, **45** 78—115/I, **56** 48—52; 54—55/I, **57** 21—33/I, **58** 56—58/I, **59** 52—53/I, **60** 4/I, **80** и **81** 78—115/I, **82** 38—43; 8—15/I, **83** 171—183/I, **88** 33—49/I, **92** 204—207/I, **98** 50—51/I, **340** 126—170/I, **612** 9—12, 28—29; 78—115/I, **615** 1—23, 27—31; 70—77/I, **621** 23—26, 31; 66—67, 78—125/I, **713** 216/I, **940** 188—216, 208—211, 214—216/I, **941** 212—213/I, **6143** 9—12, 29—30; 69—115/I, **6145** 9—12, **6146** 64—65/I.

882/69 Статистический ежегодник Тверской губ. (1909 — 10 гг.). Тверь, 1911 г. 8°, VIII+247+40/I=VIII+287 стр. Составил *Н. Черничин.*

03 VII—VIII, **10** 3, **13** 133—141; 23—25/I, **14** 142—147, **21** 3, 8—19, 1—4/I, **24** 1—4/I, **29** 129, **31** 6—7, **34** 200—209, **35** и **36** 28—49; 7—13/I, **45** 48—177, **46** 77—78, **56** 80—98, **57** 50—63; 14—20/I, **58** 108—124, 21—22/I, **59** 106—107, **60** 4—5, **64** и **65** 246—247, **76** 31—32/I, **80** и **81** 148—177, **82** 20—27; 5—6/I, **83** 210—225, 245, **88** 64—76, 99—103, 125—128, **221** 126—128, **324** 6—7, **340** 200—209, **615** 178—199; 33—38/I, **618** 244, **621** 38—39/I, **712** 26—30/I, **940** 226—228, 232—243; 246—247, **941** 229—231, **6143** 178—199; 40/I.

883/70 Статистический ежегодник Тверской губ. (1910 — 11 гг.). Тверь, 1912 г. 8°, VIII + 280 + 49/I = VIII + 329 стр. Составил заведующий работами статистического отделения *Н. Черничин.*

03 VII—VIII, **10** 3, **13** 181—189, 195; 31—34/I, **14** 190—194, **21** 3, 6—7, 8—18; 2—5/I, **24** 8—18, **29** 178, **31** 6—7; 1—2/I, **34** 226—235, **35** 28—49; 9—15/I, **36** 28—49, 51—52; 9—15/I, **46** 77—117, **56** 120—138, **57** 53—66; 16—23/I, **58** 50, 154—174; 24—27/I, **59** 152—153, **60** 4—5, **64** и **65** 218—219, **76** 38—39/I, **79** 36—37/I, **82** 19—26; 6—8/I, **83** 236—259, **88** 67—76, 139—149, **95** 220—221, **98** 77—117, 150—151, **221** 176—177, **324** 6—7; 1—2/I, **340** 226—235, **615** 196—217; 40—46, 49/I, **621** 222—225; 47—48/I, **712** и **713** 35—36/I, **940** 260—262, 266—280, **941** 264—265, **6143** 196—217.

884/71 Статистический ежегодник Тверской губ. (1911 — 12 гг.). Тверь, 1914 г. 8°, VIII+298 стр. Составил *Н. Черничин.*

03 VII, **10** 3, **13** 147—155, 276—279, **14** 156—160, **21** 3, 7—18, 247—250, **24** 7—18, 247—250, **25** 251, **31** 4—6, **34** 190—196, **35** 28—50, 254—262, **36** 28—50, **46** 75—79, **48** 60, **56** 80—98, **57** 51—59, 61—62, 263—269, **58** 115—140, 269—275, **59** 112—113, **60** 4—5, **64** и **65** 184—185, **76** 283—284, **79** 279—282, **82** 19—26, 144, 252—254, **83** 198—221, **88** 63—74, 99—109, **98** 75—79, 110—111, **221** 142—143, **324** 4—6, **340** 190—196, **615** 162—183, 285 — 293, 296—298, **618** 222—224, **621** 186—189, 294—295, **712** 279 — 282, **940** 225—227, 230—244, **941** 228—229.

885/72 Статистический ежегодник Тверской губ. (1912—1913 гг.). Тверь, 1914 г. 8°, VIII+295 стр. Составил заведующий работами статистического отделения *Н. Черничин.*

03 VII—VIII, **10** 3, **13** 139—147, 151, 275—277, **14** 148—150, **21** 3, 7—18, 233—239, **24** 7—18, **34** 180—187, **35** и **36** 27—49, 243—251, **46** 75, **56** 76—86, **57** 50—74, 252—257, **58** 104—128, 258—271, **59** 98—102, **60** 4—5, **64** и **65** 174, **76** 281—283, **79** 278—280, **82** 19—26, 240—242, **83** 188—208, **88** 50—74, 87—97, **98** 98—102, **221** 129—135, **340** 180—187, **615** 152—173, 284—291, 294—295, **618** 209—210, **621** 176—179, 292—294, **712** и **713** 278—280, **940** 211—213, 216—230, **941** 214—215.

886/73 Статистический ежегодник Тверской губ. (1913—1914 гг.). Тверь, 1916 г. 8°, VIII+295 стр. Составил *Н. А. Черничин.*

03 VII, **10** 3, **13** 155—163, 272—274, **14** 164—168, **21** 3, 7—20, 239—243, **24** 7—20, **34** 196—200, **35** 38—57, 248—255, **36** 38—57, 59—61, 248—255, **48** 72—73, **57** 62—71, 74—109, 256—262, **58** 116—144, 263—271, **59** 112—115, **60** 4—5, **64** и **65** 191, **76** 279—281, **82** 22—37, 159, 244—247, **83** 202—217, **88** 74—109, **98** 110—111, **221** 145—151, **340** 196—200, **615** 170—190, 282—289, 294—295, **621** 192—195, 290—292, **712** и **713** 275—278, **940** 218—220, 224—236, 292—293, **941** 221—222, **6143** 170—190, **6146** 169.

887/74 Статистический ежегодник Тверской губ. (1914—1915 гг.). Тверь, 1917 г. 8°, VII+291 стр. Составил *Н. А. Черничин.*

03 VII, **10** 2, **13** 156—164, 276—278, **14** 165—167, **21** 2, 7—20, 242—248, **24** 7—20, **34** 198—202, **35** и **36** 38—63, 252—260, **46** 88, **48** 74—75, **56** 89—109, **57** 73, 76—87, 261—265, **58** 115—146, 268—275, **59** 111—114, **60** 3—6, **76** 169, 282—284, **82** 22—27, 154, 249—251, **83** 204—219, **88** 64—73, 76—87, 89—109, 266—267, **98** 110, **221** 147—153, **340** 198—202, **615** 170—186, 188—193, 285—288, 291, **621** 188—197, 289—290, **712** 169, 279—281, **713** 169, **940** 220—222, 226—239, **941** 222—224, 279—281, **6143** 187, **6146** 168.

888/75 Статистический ежегодник Тверской губ. (1915—1916 гг.). Тверь, 1918 г. 8°, VII+171 стр. Отделение по текущей статистике оценочно-статистического отдела.

03 VI, **10** 2, **13** 108—111, **14** 112—113, **21** 2, 30, **31** 3, **34** 134—137, **35** 4—25, **36** 4—25, 28—29, **45** 116—119, **46** 62, **56** 40—61, 63—73, **57** 40—61, **58** 85—100, **76** 115, **80** и **81** 116—119, **82** 31—39, **83** 138—153, **88** 40—61, 74—81, **98** 82—83, **221** 101—106, **324** 3, **340** 134—137, **615** 120—122, 124—129, **621** 130—133, **712** 115, **940** 154—156, 159—171, **941** 157—158, **6143** 123, **6146** 114.

889/76 Сел.-хоз. обзор Тверской губ. за 1893 г. (Год 1-й). Тверь, 1893 г. 8°, III+140+59/I+IV/I=VII+199 стр. Составили *И. Красноперов, Кл. Як. Воробьев, Н. А. Черничин* и *С. А. Михайловский* под редакцией *И. Красноперова.*

03 I—III, **030** I—IV/I, **05** 2—25/I, **13** 1—16; 58—59/I, **14** 48—55, **55** 119—125, **59** 85—95; 2—25/I, **69** 27, 30—32, 44—47, 56—58, **82** 119—125, **83** 65—67; 56—57/I, **88** 111—113, **92** 96, **340** 68—69, **600** 107—110, **610** 26—40/I, **615** 17—32, 38—43, 45—47, 75—84, 104—107; 2—54/I, **616** 116—118, **618** 118—119, **621** 58—64, **712** 126—138, **940** 70, 97—103, 127, 140, **941** 138—139, **6143** 32—35, 104—107, **6144** 35—38, 113—116, **6145** 72—75.

890/77 Сел.-хоз. обзор Тверской губ. за 1894 г. (Год 2 й). Тверь, 1895 г. 8°, IV+143+XXVII/I+71/I+складн. табл.+55/II+XI/II=XLII+269 стр. Соста-

вили *И. Красноперов, С. А. Михайловский, Н. А. Черничин* и *Е. В. Пашковский.*

03 III—IV; I—XI/II, **13** 1—24, 57—67, **14** 68—81, **55** 1—18/I, **56** 27—71/I, складн. табл., **57** 19—27/I; 30—55/II, **59** 109—111, **69** 82—88, **79** 56, 141, **82** 1—18/I; 2—29/II, **83** 39, 100—102, 138—140, **340** 42, 96—99, **615** 25—30, 104—109, 111—120; II—XXVII/I, **621** 89—96, 102—103, **712** 43—48, **940** 38, 40—41, 52—54, 120—121, **941** 55—56, 142—143, **950** 49—51, **6143** 31—37, 111—120; II—XXVII/I, **6171** 122—137.

891/78 Сел.-хоз. обзор Тверской губ. за 1895 г. (Год 3-й). Тверь, 1896 г. 8°, IV + 181 + 46/I + 3 скл. табл. + XXI/I + 27/II = XXV + 254 стр. Составили *И. Красноперов, С. А. Михайловский, С. А. Горюшин, И. Ф. Монахов, М. В. Девельи, Ф. Ф. Ольденбург.*

03 III—IV; I—XXI/I, **13** 1—14, 60—72, **14** 161—181, **34** 88—91, **55** 1—21/I, 3 складн. табл., **59** 108—110, **72** 22—32/I, **79** 43—46, 73—79, **81** 26—32/I, **82** 1—21, 33—46, 3 складн. табл./I, **83** 35—37, 95—99, 122—126, **221** 1—6/II, **223** 7—27/II, **340** 34, 88—91, **615** 15—23, 32—33, 100—108, 114, 132—157, **616** 93—95, **618** 121, 158—160, **621** 80—88, **712** 38—43, 52—53, **713** 52—53, **940** 54—55, 91—93, 128—129, **941** 56—59, **950** 47—51, **6143** 24—31, 111—113, 118—119, **6145** 115—117.

892/79 Сел.-хоз. обзор Тверской губ. за 1896 г. (Год 4-й). Тверь, 1897 г. 8°, VI + 131 + 12/I + 29/II + 99/III = VI + 271 стр. Редак. *И. Красноперов.*

03 III—IV; 78—98/III, **13** 1—11, 110—131, **14** 96—107, **34** 45—47, **35** и **36** 44—52/III, **55** 1—12/I, **56** 26—43/III, **57** 13—31/III, **58** 44—52/III, **59** 20—23, **69** 58—59, **79** 29—30, 108—109, **82** 1—12/I; 1—29/II; 1—10/III, **83** 48—49, 66—73, **95** 64—77/III, **340** 45—47, 64, **615** 1—11, 52—61, 78—90, 94—95, **621** 41—45, **712** 25—29, **713** 25—29, 31—32, **940** 34—35, 40, 50, 74—76, **941** 36—39, **950** 30—31, **6143** 12—13, 91—94, **6144** 13—19, **6145** 51—52, 62—63.

893/80 Виды на урожай хлебов и трав к 15 июня (1898 г.); приложение к статистическому ежегоднику Тверской губ. за 1898 г. Тверь, 1898 г. 8°, IV + 20 стр.

03 III, **13** 1—7, **14** 18, **64** 4, **615** 1—7, 9—11, 19—20, **621** 12—14, 19, **6143** 8—9, 16—17.

894/81 Результаты урожая 1902 г. в крестьянских хозяйствах Тверской губ. Тверь, 1902 г. 8°, IV + 82 + 19/I = IV + 101 стр. Составили *В. Андреев* и *М. В. Федулов.*

03 III—IV, **57** 10—13/I, **58** 14—18/I, **59** 66—82; 8—9/I, **82** 2—7, 19/I, **615** 17—28, 32—44, 47—59, 61—66, **621** 1—12, **950** 12—17, **6143** 60—61, **6145** 28—32, 45—47, 53.

895/82 Некоторые данные об урожае 1903 г. в крестьянских хозяйствах Тверской губ. Тверь, 1903 г. 8°, 31 стр. Предисловие подписано *В. Андреевым.*

03 1—2, **615** 11—31, **621** 3—10.

896/83 Результаты урожая 1903 г. в крестьянских хозяйствах Тверской губ. Тверь, 1903 г. 8°, II + 78 + 55/I = II + 133 стр. Предисловие подписано *В. Андреевым.*

03 I—II, **13** 1—37/I, **14** 38—39/I, **57** 64—78; 54—55/I, **58** 64—78; 46—49/I, **59** 64—78; 52—53/I, **82** 64—78; 40—45, 50—51/I, **615** 14—63, **621** 2—10, **712** 10—12, **950** 12—14, **6143** 58—63.

897—900 Сел.-хоз. бюллетень (Тверской губ.). Виды на урожай хлебов и трав.

897/84 К 1 июля 1904 г. Тверь, 1904 г., in folio, 8 стр. Составил *В. Линд.*

13, 14, 615 и **621** 2—8.

898/85 К 1 июля 1905 г. Тверь, 1905 г., in folio, 5 стр. Составил *Н. Черничин.*

14, 615 и 621 2—5.

899/86 К 1 июля 1906 г. Тверь, 1906 г., in folio, 6 стр. Составил *Н. Черничин.*

615 и 621 1—6.

900/87 К 1 июля 1907 г. Тверь, 1907 г., in folio, 6 стр. Составил *Н. Черничин.*

14, 615 и 621 1—6.

901/88 1903—1904 г. в сел.-хоз. отношении и некоторые данные об экономическом положении крестьянского хозяйства в Тверской губ. Тверь, 1905 г. 8°, I+82+33/I=I+115 стр. Составил статистик *Н. А. Черничин.*

03 I, **13** 1—19, **54** 18—33/I, **57** 71—76; 14—16/I, **58** 76—79, 81—82; 4—9/I, **59** 79—81; 12—13/I, **82** 65—71; 2—3, 10—11/I, **615** 1—19, 29—54, 58, 63—64, **621** 20—28, **940** 54—57, **6143** 1—19, 59—63, **6145** 1—19, 29—54.

902/89 Сел.-хоз. обзор Тверской губ. за 1909 г. Вып. 1-й. Предварительные данные об урожае хлебов и трав и виды на обеспечение народного продовольствия. Тверь, 1909 г., 8°, I+36 стр. Составил *Кл. Воробьев.*

03 I, **13** 19—22, **59** 14—18, **615** 1—8, 24—33, **621** 8—11, 34—35 **6143** 11—14, 36, **6144** 11—14.

14. Тульская губерния.

903/1 Материалы для оценки земель Тульской губ. Т. I. Новосильский у. Выпуск 1-й. Крестьянское хозяйство. Подворная перепись 1910 г. Пообщинные таблицы и текст. Тула, 1912 г. 8°, III+VII/I+73+275/I+38/II=X+386 стр. Составила *А. И. Хрящева*, редактор *П. Попов.*

01 I—III; I—VII/I, **15** 13 гр, **21** 1—4, 11—15, 19—53 гр, 66—69 гр, **25** 68—71, 19—53 гр; 248—259/I, **26** 4—5, **34** 25—32, 208—277 гр, 280—308 гр, **39** 5—6, 18—24, 89—102 гр, **42** 39—40, 418—423 гр, **43 и 44** 39—40, 398—417 гр, **45** 33—39, 380—397 гр, **46** 17—18 гр, **50** 40—41, **55** 2—31/II, **60** 103—205 гр, **76** 57, 424—425 гр, **80** 33—39, 380—397 гр, **81** 27, **82** 58—68, 426—480 гр; 2—31/II, **83** 58—68, 70—86 гр, 426—480 гр, **220** 14—18, 54—65 гр; 2—31/II, **221** 14—16 гр, **321** 6—11; **324** 18—24, 103—205 гр, 280—308 гр, **612** 41—48, 334—337 гр, **615** 48—52, 54—56, **618** 40—41, **6143** 53—54, 311—333 гр.

904/2 Материалы для оценки земель Тульской губ. Опыт исследования взаимоотношения элементов крестьянского хозяйства. Комбинационные таблицы. Т. I. Вып. 2-й. Новосильский у. Подворная перепись 1910 г. Тула, 1914 г. 8°, I+195+67/I=I+262 стр. Составила *А. И. Хрящева*, общее руководство и редакция—завед. оценочн. статист. отделом *П. Попова.*

02 1—17, **05** и **06** 18—195; 2—67/I.

905/3 Материалы для оценки земель Тульской губ. Т. III. Епифанский у. Вып. I-й. Крестьянское хозяйство. Подворная перепись 1911 г. Пообщинные таблицы и текст. Тула, 1914 г. 8°, VII+78+310/I=VII+388 стр. Непосредственная разработка подворной переписи и текст *А. И. Хрящевой*, общее руководство и редактор—заведующий оценочно-статистическим отделом *П. Попов.*

10 1—3, **12** 42—43, **15** 13 гр, **21** 1—3, 13—15, 17—49 гр, 60—72 гр, **25** 74—77; 17—49 гр, 204—208/I, **26** 3—4, **34** 27—33; 200—253 гр, **39** 4—7, 73—86 гр, **42** 395—400 гр, **43 и 44** 55—58, 373—374 гр, **45** 51—55, 353—372 гр, **50** 35—37, **53** 254—288 гр, **60** 25—27, 87—199 гр, 254—288 гр, **76** 58—60, 298—302/I, **80** 353—372 гр, **81** 51—55, 353—372 гр, **82** 60—74,

401—468 гр, 208—255/I, **83** 60—74, 60—72 гр, 401—468 гр, 208—255/I, **220** 16—18, 50—59 гр, **221** 14—16 гр, **321** 7—13, **324** 18—24, 87—199 гр, **612** 37—43, 289—352 гр, **615** 43—51, **618** 41—42, **6143** 33—35.

906/4 Материалы для оценки земель Тульской губ. Т. VI. Крапивенский у. Крестьянское хозяйство. Подворная перепись 1911 г. Пообщинные таблицы. Тула, 1914 г. 8°, VI+258 стр. Руководство по разработке переписи—*А. И. Хрящева*. Общее руководство и редактор—*П. Попов*.

15 13 гр, **21** 17—56 гр, 67—79 гр, **25** 17—56 гр, 204—207, **34** 207—260 гр, **39** 80—93 гр, **42** 400—405 гр, **43** и **44** 378—399 гр, **45** 359—377 гр, **53** 261—296 гр, **56** 208—211, **60** 94—206 гр, 261—296 гр, **76** 406—407 гр, **80** 359—367 гр, **81** 197—206 гр, **82** 408—476 гр, **83** 67—79 гр, 408—476 гр, **220** 57—66 гр, **221** 14—16 гр, **324** 94—206 гр, **612** 297—358 гр.

907/5 Кустарно-ремесленные промыслы Тульской губ. Вып. 1-й. Справочник. По данным подворной переписи 1910—1912 г. Тула, 1913 г. 8°, V+211 стр.

55 и **88** 1—211.

908/6 Метеорологические наблюдения за 1897 и 1898 г. г., произведенные на станциях Тульского губернского земства. Вып. 2-й. Тула, 1889 г. 8°, VIII+ +53+II/I+33/I=X+86 стр.

13 1—53; 1—33/I.

909/7 Итоги оценочно-экономического исследования Тульской губ. Т. I. Епифанский у. Вып. 1-й. Таблицы. Москва, 1902 г. 8°, XI+253+134/I=XI+387 стр. Исследование уезда начато *С. А. Харизоменовым*, а окончено *Тихоном Польнером*.

01 I—IV, **02** IV—VIII, **05** 2—49/I, **12** 10 гр, **21** и **25** 11—38 гр, **31** 130—134/I, **34** 93—116 гр; 52—53/I, **42** 221—226 гр, **44** 156—164 гр, **45** 136—153 гр; 96, 98/I, **46** 208—210 гр, **53** 173—175 гр, **57** 227 гр, **60** 45—90 гр, **80** 121—135 гр, 136—153 гр, **81** 136—153 гр, **82** 196—207 гр, **83** 196—207 гр, 211—220 гр; 116/I, **92** 88—91, 117/I, **220** 39—44 гр; **324** 45—90 гр, **340** 117—118 гр, **521** 118—128/I, **611** 54/I, **612** 176—185 гр; 55—61/I, **615** 188—195 гр; 62—87/I, **618** 165—172 гр; 97, 99—102/I, **622** 114—115/I, **940** 92—95/I, **6143** 121—135 гр; 103—113/I, **6145** 111—113/I.

910/8 Материалы для оценки земель Епифанского у. Тульской губ. Естественно-историческое исследование почв. Отчет Тульскому губернскому земству. СПБ, 1899 г. 16°, 95 стр. Составил *Евг. М. Сибирцев* под руководством магистра *Н. А. Богословского*.

10 и **11** 4—5, **12** 17—38, 59—95, **13** 55, **15** 5—17, **16** 38—54.

911/9 Материалы для оценки недвижимых имуществ Тульской губ. Вып. 1-й. Город Тула. Тверь, 1901 г. 8°, 75 стр. Составил *С. Харизоменов*.

04 1—75.

912/10 Материалы по оценке фабрик и заводов Тульской губ. Т. I. Цены на строительные материалы и рабочие руки. Нормы для оценки строений. Тула, 1916 г. 8°, VIII+130+176/I=VIII+306 стр. Редактор и составитель сборника *А. Р. Бриллинг* при участии *А. Э. Ринц, Н. Я. Воробьева* и *А. М. Буфатина*. Заведующий оценочно-статистическ. отделом *П. Попов*.

98/I—VIII, 1—130; 1—176/I.

913/11 Материалы для оценки земель Тульской губ. Крестьянское хозяйство по переписям 1899—1911 гг. Епифанский у.

1) Эволюция хозяйств неделившихся.
2) » » разделившихся.
3) » » соединившихся.
4) Итоги группировок без связи и переписей.

Ч. I. Цифровая. Тула, 1916 г. 8°, 435 стр. Руководство разработкой велось *А. И. Хрящевой*, а общее руководство работами—заведующим оценочно-статистическим отделом Тульской губернской земской управы *П. Поповым*.

05 и **06** 1—435.

914/12 Материалы для оценки земель Тульской губ. Крестьянское хозяйство по переписям 1899—1911 гг. Епифанский у. 1) Влияние разделов и других процессов на экономический тип хозяйства. 2) Экономическая эволюция типов хозяйств. Часть II. Текстовая. Тула 1916 г. 8°, 263 стр. Вся работа выполнена *А. И. Хрящевой* под редакцией заведующего оценочно-статистическим отделом Тульской губернской земской управы *П. Попова*.

00 3—17, **02** 3—21, **80** 22—263.

915/13 Материалы для оценки земель Тульской губ. Т. VII. Белевский у. Крестьянское хозяйство. Подворная перепись 1911 г. Пообщинные таблицы. Тула, 1914 г. 8°, VI+206 стр. Общее руководство работами и редактор *П. Попов*, руководство по разработке переписи принадлежит *А. И. Хрящевой*.

15 13 гр, **21** 17—56 гр, **25** 17—56 гр, 160—163, **34** 207—260 гр, **39** 80—93 гр, **42** 403—408 гр, **43** и **44** 381—402 гр, **45** 362—380 гр, **53** 261—285 гр, **56** 164—167, **60** 94—206 гр, **76** 409—410 гр, **80** 195—206 гр, 286—296 гр, 362—370 гр, **81** 195—206 гр, 362—370 гр, **82** 411—479 гр, **83** 71—79 гр, 411—479 гр, **220** 57—70 гр, **221** 14—16 гр, **324** 94—206 гр, **612** 297—361 гр, **630** 297—307 гр, **6143** 286—296 гр.

916/14 Материалы для оценки земель Тульской губ. Т. IX. Каширский у. Крестьянское хозяйство. Подворная перепись 1912 г. Пообщинные таблицы. Тула, 1916 г. 8°, VI+306 стр. Руководила разработкой переписи *А. И. Хрящева* под общим руководством и редакцией *П. Попова*.

15 13 гр, **21** 17—56 гр, 67—70 гр, **25** 17—56 гр, 248—251, **34** 207—260 гр, **39** 80—93 гр, 195—206 гр, **42** 400—407 гр, **43** и **44** 378—399 гр, **45** 359—377 гр, **53** 261—285 гр, **56** 252—255, **60** 94—206 гр, **80** и **81** 195—206 гр, 286—296 гр, 359—367 гр, **82** 408—476 гр, **83** 71—79 гр, 408—476 гр, **220** 57—66 гр, **221** 14—16 гр, **324** 94—206 гр, **612** 297—358 гр, **630** 297—307 гр, **6143** 286—296 гр.

917/15 Материал для оценки земель Тульской губ. Т. XIII. Тульская губ. Крестьянское хозяйство. Подворная перепись 1910—1912 гг. Итоги по губернии. Тула, 1916 г. 8°, 348 стр. Руководила всей разработкой переписи *А. И. Хрящева*, общее руководство и редакция принадлежит *П. Попову*.

21 10—41 гр, 52—55 гр, **25** 10—41 гр, **34** 192—245, **39** 65—78 гр, 180—191 гр, **42** 467—472 гр, **43** и **44** 445—466 гр, **45** 426—444 гр, **53** 246—279 гр, **60** 79—191 гр, **76** 473—474 гр, **80** 180—191 гр, 280—290 гр, 426—434 гр, **81** 180—191 гр, 426—434 гр, **82** 475—542 гр, **83** 56—64 гр, 475—542 гр, **220** 42—51 гр, **221** 6—9 гр, **324** 79—191 гр, **612** 291—425 гр, **630** 291—331 гр, **6143** 280—290 гр.

918/16 Тульская губ. Сел-хоз. обзор за 1897 и 1898 гг. Таблицы. Тула, 1899 г. 8°, 84+82/I=166 стр. Изд. Тульской губернской земской управы.

03 79—82/I **83** 18—34; 18—34/I **340** 78—79; 72—73/I, **615** 11—17; 11—17/I, **621** 4—6; 4—6/I, **713** 82—84; 76—78/I, **940** 35—71, 76—77; 35—71/I, **941** 72—75, **6140** 80; 74/I, **6143** 2—3, 81; 2—3, 75/I, **6145** 7—10; 7—10/I.

919/17 Материалы по текущей статистике Тульской губ. за 1908 г. Тула, 1910 г. 8°, II+24+168/I=II+192 стр. Текст составлен *А. И. Хрящевой, А. М. Шишковым* и *П. И. Поповым*, которому принадлежит и общее руководство работами.

00 I—II, **03** 1—2; 158—168/I, **13** 1—2/I, **34** 42—45/I, **69** 6—8/I, **82** 157/I, **83** 21—24; 33—41/I, **340** 15—17; 42—45/I, **612** 5—8; 30—32/I, **615** 2—3, 9—12; 6—8, 14—22, 25—29/I, **621** 12—15; 9—10, 23—24/I,

712 и **713** 148/I, **940** 17—20; 46—148, 155—156/I, **941** 20; 149—154/I, **6140** 2, **6143** 3—5; 3—6/I, **6145** 5; 11—13/I.

920/18 Материалы по текущей статистике Тульской губ. за 1909 г. Тула, 1910 г. 8°, 34+132/I=166 стр. Текст составлен *А. И. Хрящевой*, *А. М. Шишковым* и *А. Ф. Матвеевым*. Общее руководство работами *П. Попова*.

03 1; 126—132/I, **04** 21—34; 104—125/I, **13** 2—3/I, **34** 12—14; 51—55/I, **69** 3—7/I, **82** 103/I, **83** 18—20; 40—50, 103/I, **88** 21—34; 104—125/I, **340** 12—14; 51—55/I, **612** 3—4, **615** 5—9; 3—7, 19—34/I, **621** 9—12; 8, 38—39/I, **712** и **713** 102/I, **940** 15—16; 56—91, 100—101/I, **941** 17; 92—99/I, **6143** 2, 4—5; 16—18, 35—37/I, **6145** 2—3, **6146** 9—16/I.

921/19 Сел.-хоз. обзор Тульской губ. за 1895 г. Вып. 1-й. Тула, 1896 г. 8°, 67 стр. Издание Тульского губернского земства.

03 1—6, **13** 7—9, **59** 64—67, **64** и **65** 40—43, **69** 11—24, **79** 48, **82** 56—64, **600** 64—67, **615** 11—24, 34—36, **621** 44, **712** и **713** 45—47, **940** 38—39, 48—51, **941** 53—55, **950** 52—53, **6143** 24—34.

922/20 Урожай хлебов Тульской губ. 1883—1909 г.г. По данным Центрального Статистического Комитета и Отдела сельской экономии и сел.-хоз. статистики Г. У. З. и З. Тула, 1913 г., in folio, I+8+71/I=I+79 стр.

615 1—8; 1—71/I.

923/21 Материалы по текущей статистике Тульской губ. за 1910 г. Тула, 1912 г. 8°, II+37+135/I+84/II=II+256 стр. Общее руководство работами и редакция *П. И. Попов*, текст—*А. М. Шишков*.

03 I—II, 1; 77—84/II, **13** 2—3; 1—8/I, **34** 18—21; 122—123/I, **74** 30—37; 123—135/I, **83** 13—17; 38—64/I, **92** 25; 125—126/I, **340** 18—21; 122—123/I, **612** 11, 18—20/I, **615** 2—10; 10—13, 26—33/I; 1—75/II, **621** 12; 13, 18—21, 37/I; 76/II, **712** и **713** 27—28; 124/I, **6145** 21/I, **6146** 14—17/I.

924—925 Состояние хлебов и трав в Тульской губ. в 1910 г.

924/22 1910 г. № 1.—Состояние хлебов к 1 мая. Тула, 1910 г. 8°, 7 стр.

615 1—7.

925/23 1910 г. № 2.—Состояние хлебов и трав в начале июня. Тула, 1910 г. 8°, 6 стр.

615 1—5, **621** 5—6.

926—927 Состояние хлебов в Тульской губ. в 1912 г.

926/24 1912 г. № 2. Состояние хлебов в начале мая. Тула, 1912 г. 8°, 5 стр.

615 1—5.

927/25 1912 г. № 3. Состояние хлебов в средине июня. Тула, 1912 г. 8°, 9 стр.

615 1—9.

928/26 Урожай хлебов в 1910 г. По данным, полученным от сел. старост Оценочно-статистическое отделение Тульской губернской земской управы. Тула, 1910 г. 8°, 9 стр.

03 2, **615** 3—9.

929/27 Материалы по текущей статистике Тульской губ. за 1911 г. Оценочно-статистическое отделение Тульской губернской земской управы. Тула, 1913 г. 8°, I+17+141/I+75/II=I+233 стр. Составил *А. М. Шишков* под руководством и редакцией *П. Попова*.

03 1—3; 68—75/II, **13** 1—10/I, **34** 138—139/I, **83** 8—9; 46—64/I, **92** 140—141/I, **340** 10—11; 138—139/I, **612** 42—44/I, **615** 3—8; 11—16, 33—41, 45/I; 1—65/II; **621** 8; 11—16, 22—25, 36—37/I; 33—34, 62, 65—67/II, **712** и **713** 15—16; 137/I, **940** 11—17; 65—128, 133—136/I, **941** 16; 129—133/I, **6143** 27—32/I, **6146** 17—21, 26/I.

930/28 Материалы по текущей статистике Тульской губ. за 1912 г. Тула, 1914 г. 8°, I+19+151/I+64/II=I+234 стр. Составил *А. М. Шишков* под руководством и редакцией заведующего оценочно-статистическим отделом *П. Попова*.

03 1—2; 58—64/II, **13** 2—3; 1—9/I, **34** 148—149/I, **69** 10—15/I, **83** 16—18; 50—73/I, **92** 12—13; 150—151/I, **340** 18—19; 148—149/I, **612** 46—48/I, **615** 3—8; 10—15, 32—45/I; 1—55/II, **621** 8; 15, 21—23, 39—41, 49/I; 33—34, 56—57/II, **712** и **713** 13—14; 147/I, **940** 8—12, 15; 74—134, 139—146/I, **941** 14—15; 135—139/I, **6143** 26—31/I, **6146** 16—25/I.

931—935 Оценочно-статистическое отделение Тульской губ. земской управы.

931/29 Урожай 1913 г. на крестьянских землях Тульской губ. 8°, 7 стр.

03 1, **615** 2—7.

932/30 1914 г. № 1. Состояние хлебов Тульской губ. к 25 марта и 5 мая 1914 г. 8°, 4 стр.

03 1, **615** 1—4.

933/31 1914 г. № 2. Состояние хлебов и трав ко 2-й половине июня 1914 г. 8°, 8 стр.

615 и **621** 1—8.

934/32 1914 г. № 3. Урожай 1914 г. на крестьянских землях Тульской губ. 8°, 19 стр.

03 1—2, **615** 2—7, 18, **621** 7—17, 19.

935/33 1915 г. № 1. О состоянии хлебов в Тульской губ. в начале мая 1915 г. 8°, 5 стр.

13 и **615** 1—5.

936/34 Начальное народное образование в Тульской губ. в 1896—97 учебном году. Тула, 1898 г. 8° VII+50+80/I+249/II+351/III+97/IV+59/V+ +149/VI=VII+1035 стр. Текст составили *Л. И. Байкова*, *В. М. Соколов*, гр. *П. С. Шереметев*, *В. Д. Брянский* и *В. С. Дубенский*.

00 и **01** VI—VII, **221** 1—50; 1—68/I; 1—131/II; 218—351/III, 1—97/IV; 1—59/V; 1—149/VI, **222** 132—217/II, **223** 69—80/I.

937/35 Краткий очерк к состоянию народного образования в Тульской губ. в 1897—98 и 1898—99 учебном году. Тула, 1899 г. 8°, 27+30/I+13/II= =70 стр.

00 3, **88** 1—13/II, **221** 4—19, 25—27, **222** 19—25; 26—30/I.

938/36 Краткий очерк состояния земских училищ Тульской губ. в 1899—1900 учебном году. Тула, 1900 г. 8°, 30+16/I+18/II=64 стр.

88 1—18/II, **221** 1—24, 29—30; 1—16/I; 1—18/II, **222** 24—29, **223** 1—18/II.

939/37 Краткий очерк состояния начального народного образования в Тульской губ. в 1900—01 учебном году. Тула, 1901 г. 8°, 20+23/I+15/II=58 стр.

88 18—20; 3—15/II, **221** 3—14; 3—23/I, **222** 14—18.

940/38 Краткий очерк состояния земских училищ Тульской губ. в 1901—02 учебном году. Тула 1902 г. 8°, 21+23/I+11/II=55 стр.

88 20—21; 23/I; 3—11/II, **221** 3—16; 2—22/I, **222** 16—19.

941/39 Краткий обзор 35-летней деятельности Тульского губернского земства в области народного образования. Тула, 1902 г. 8°, 12 стр. и складн. таблицы. Составил *С. О. Сероволко*.

88 и **221** 3—12 и складн. табл.

942/40 Краткий очерк состояния земских училищ Тульской губ. в 1903—04 учебном году. Тула, 1904 г. 8°, 21+14/I+1/II9+14/III=68 стр.

88 18—21; 3—14/III, **221** 3—12; 2—14/I; 3—19/II, **222** и **223** 13—18.

943/41 Сведения о начальных училищах в Тульской губ. за 25 лет деятельности земск. учрежд. с 1866 по 1890 г. 8°, 31 стр.
221 5—31.

944—947 Краткий обзор начального народного образования в Тульской губ.

944/42 1907 г. Тула, 1909 г. 8°, 71 стр.
221 и 222 1—71.

945/43 1908 г. Тула, 1910 г. 8°, 89 стр. и складн. таблицы.
221 и 222 3—89 и складн. табл.

946/44 1909 г. Тула, 1910 г. 8°, 90 стр. и складн. табл.
221 и 222 3—90 и складн. табл.

947/45 1910 г. Тула, 1911 г. 8°, 103 стр.
221 и 222 3—103.

948/46 Статистико-экономическое исследование Сергиевской волости Тульского у. Тула, 1880 г. 8°, 66+89/I=155 стр. Составил по поручению Тульского уездного земского собрания *В. М. Борисов.*

11 3, **12** 3—4, **15** 4—5, **21** 11—12; 2—89/I, **24** 12—17, **34** 78—89/I, **35** 7—8, **36** 58—60, **39** 9—11, **42** 23—25; 2—89/I, **45** 17—19, 21—22; 2—89/I, **55** 26—33; 2—89/I, **57** 33—38; 78—79/I, **59** 61—65, **60** 6—7; 2—89/I, **64** 54—55, **67** 53—54, **73** 22, **76** 19; 78—89/I, **80** 20—21, **82** 26—33; 2—89/I, **83** 26—33, **321** 39—40, **324** 9—11; 2—89/I, **340** 56—58, **521** 65—66, **611** 44, **615** 41—52, **618** 19—20, 22—23, **620 и 621** 52, **6140** 40—41.

949/47 Итоги оценочно-экономического исследования Тульской губ. Епифанский у. Вып. 2-й. Оценка угодий. Тула, 1903 г. IV+307 стр. Составили: *Н. Ф. Осколков, А. В. Смирнов, К. С. Буткевич, А. Ф. Северин-Севрюгин* и *Тихон Польнер*, он же редактор.

01 41—46, **04** I—IV; 71—83, **11** 3, **12** 9—13, 15—40, **13** 15, **15** 3—9, **16** 13—15, **31** 46—54, 69—70, **34** 243—249, **35** 55—59, **39** 59—65, **43 и 44** 143—146, **45** 264—271, **50** 84—96, **60** 46—52, **63** 264—271, 274—289, 303—307, **64 и 65** 282—286, **67** 163—194, 206—231, **83** 141—151, **92** 151, **95** 220—складн. табл., **321** 65—68, **324** 46—52, 59—65, **340** 243—249, **521** 151—162, **522** 232—249, 262—263, **523** 194—204, **524** 271—289, 303—307, **611** 92—96, **612** 96—101, **613** 141—151, **615** 101—118, **618** 128—133, **620 и 621** 232—243, 252—261, **940** 118—127, **6140 и 6143** 133—142, **6171** 286—298, **6174** 299—303.

950/48 Кустарные промыслы Сергиевской волости Тульского у. 8°, 79 стр. (891—969). Составил *В. Борисов.*

55 891—969.

951/49 Кустарно-ремесленные промыслы Тульской губ. Вып. 1-й. Справочник. По данным подворной переписи 1910—1912 г. Тула, 1913 г. 8°, 32+211/I=243 стр. Выборки из переписи под руководством *А. И. Хрящевой*, текст *Я. Т. Керстена*, редактор *П. Попов.*

55 и 82 1—32; 3—211/I.

952/50 Положение начального народного образования в Тульской губ. 1912 г. Краткий обзор. Тула, 1913 г. 8°, 119 стр.
221 3—18, **222 и 223** 18—119.

953/51 Грамотность (по всеобщей переписи 1897 г.) **и земско-школьная деятельность в Тульской губ. за 10 лет. 1896—97 и 1905—96 учебные годы.** Тула, 1907 г. 8°, 44+42/I=86 стр. Составил *Ф. И. Суханов* (заведующий отделом народного образования).

88 8—44; 1—42/I, **220** 4—7, **221** 8—44; 1—42/I.

15. Уфимская губерния.

954/3 Материалы для оценки земельных угодий Мензелинского уезда. Уфа, 1889 г. 8°, 149 стр +1 таблица.

04 3—149, **10**, **11**, **12**, и **44** 19—79, **50** 18—107, **521** 15—107, **522** 108—133, **523** 134—146, **524** и **527** 147—149 и таблица, **618** и **6140** 19—79.

955/4 Сборник статистических сведений по Уфимской губ. Т. I. Вып. 1-й. Города. Издание Уфимской губернской земской управы. Казань, 1887 г. 4°, II+49+45/I = II + 94 стр. Редактор *О. Шмидт;* текст написан *С. Н. Аркановым, С. С. Благим* и *А. А. Евреиновым.*

04 I—II, 1—49; 1—45/I.

956/5 Сборник статистических сведений по Уфимской губ. Том II. Стерлитамакский уезд. Оценочно-статистические материалы по данным местных исследований 1895—97 гг. Самара, 1899 г. 8°, II + 1088 + 175/I = II + 1263 стр. Издание Уфимской губернской земской управы. Под редакцией *С. Н. Велецкого.* С приложением географической карты Стерлитамакского уезда.

00 и **01** I—II, **04** 980—1057, **10** 1—2, **11** 2—12; 1—175/I, **12** 12—32; 1—175/I, **15** 2—12; 1—175/I, **21** 33—45, **23** 45—72, 78—113, **25** 59—72, 96—113, **26** 34—79, **31** 114—140, 225—238, 320—353, 426—471, **34** 490—619, 732—765, **35** 239—310, 472—489, **36** 305—310, 482—489, **37** 282—305, 476—481, **39** 154—212, 370—383, **43** 690—693, **44** 690—693, 714—718; 1—175/I, **45** 620—671, **46** 980—1088, **50** 10—12, 676—688, 805—819, 839—843, 924—927, **51** 748—761, **60** 114—212, 225—238, 312—471; 1—175/I, **63** 779—804, 819—844, **67** 845—931; 1—175/I, **81** 622—669, **82** 1—175/I, **83** 960—979, **98** 980—1057, **320** 1—175/I, **321** 212—224, **324** 114—135, 140—212, 320—343, 354—425, **340** 535—549, 568—619, **523** 876—897, 914—923, **610** 675—683, 732—765, **611** 683—688, 732—765; 1—175/I, **612** 693—718, 734—767, **615** 718—731, 768—778, **618** 688—690, **620** 779—804, 822—843, **621** 804—819, 838, **630** 672—675; 1—175/I, **713** 820—821, **940** 873—876, 908—909, 932—959, **6140** 693—718, **6143** 734—767, **6146** 693—718.

957/6 Сборник статистических сведений по Уфимской губ. Т. III. Мензелинский уезд. Оценочно-статистические материалы по данным местных исследований 1896 г. Уфа, 1899 г. 8°, IX+790+140/I=IX+930 стр. С приложением географической карты Мензелинского уезда. Издание Уфимской губернской земской управы. Под редакцией *С. Н. Велецкого.*

00 и **01** VII—IX, **04** 705—763, **10** 1—26, **11** 1—26; 1—140/I, **12** 26—105; 1—140/I, **14** 472—474, **15** 1—26; 1—140/I, **21** 106—115, 120—125, **23** 115—119, 128—139, **26** 106—127, **31** 140—145, 212—237, 272—303, **34** 355—392, 476—477, 480—485, **35** 175—210, 304—354, **36** 208—210, 348—354, **37** 201—205, **39** 148—174, 248—265; 1—140/I, **43** 453—454, **44** 453—454, 461—463; 1—140/I, **45** 393—443, **46** 707—790, **50** 526—538, 568—572, 624—631, **51** 482—485, **55** 1—140/I, **60** 140—174, 212—303; 1—140/I, **63** 498—514, **67** 573—654, **69** 472—474, **81** 398—431, **83** 678—706, **92** 674—677, **98** 707—763, **320** 1—140/I, **324** 140—144, 146—174, 212—231, 238—271, **340** 374—392, **522** 540—545, **523** 606—621, **610** 447—451, 476—477, 480—485, **611** 447—451, 476—477, 480—485; 1—140/I, **612** 454—463, 478—479, 486—491, **615** 463—475, 492—497, **618** 451—453, **620** 515—561, **621** 538—540, 562—567, **630** 444—446, **712** 1—140/I, **940** 646—677, **6143** 486—491, **6146** 454—463.

958/7 Сборник статистических сведений по Уфимской губ. Приложение к Т. III. Мензелинский уезд. Материалы подворного исследования 1884 года, собранные и обработанные *Д. Н. Тяжельниковым.* Самара, 1900 г. 8°, 16+353/I=369 стр. Издание Уфимской губернской земской управы.

01, **00** и **02** 1—7, **05** 334—353/I, **21** 2—228, 284—331/I, **23** 2—228, 334—342/I, **24** 334—345/I, **26** 2—228/I, **45** 3—230, 234—283, 285—333, 334—345/I, **55** 6—232, 288—333/I, **57** 6—233, 289—331, 346—353/I, **60** 2—229/I, **80** 7—16, **82** 5—232, 286—333/I, **83** 287—328/I, **324** 2—229, 284—324/I.

959/8 Сборник статистических сведений по Уфимской губ Том IV. Белебеевский уезд. Оценочно-статистические материалы по данным местных исследований 1896 г. Уфа, 1898 г. 8°, X + 1048 + II/I = XII + 1048 стр. Издание Уфимской губернской земской управы. Под редакцией *С. Н. Велецкого.* С приложением географической карты Белебеевского уезда.

00 VII—X, **01** VII—X; 1016—1048, **04** 803—869, 1016—1048, **10** 1—2, **11** 2—13, 895—1015, **12** 14—54, 553—555, 895—1015, **15** 2—13, 895—1015, **21** 55—63, 82, **23** 63—77, 84—97, **25** 70—77, 98—115, **26** 55—84, **30** 145—146, **31** 116—123, 142—161, 232—319, **33** 169—171, 352—353, **34** 442—467, 556—557, 560—565, **35** 175—227, 356—434, **36** 227—231, 422—423, 435—441, **37** 215—221, 420—430, **39** 129—142, 895—1015, **43** 528—530, 44 528—530, 544—547, **45** 468—514, **46** 803—894, **50** 523—525, 616—627, 647—659, 738—739, **51** 562—565, **60** 116—175, 232—355, 740—745, **63** 579—593, **67** 660—745, **81** 476—479, 514, **82** 895—1015, **83** 772—802, **98** 803—869, **320** 168, 895—1015, **324** 116—142, 161—175, 232—289, 320—355, **340** 442—467, **522** 633—637, 658—659, **523** 660—745, **524** 579—593, **610** 519—523, 556—557, 560—565, **611** 523—525, 556—557, 560—565, **612** 530—547, 558—559, 566—573, **615** 547—555, 574—578, **618** 525—528, **620** 593—647, 654—655, **621** 619—627, 648—653, 656—657, **630** 515—518, **712** 485—487, 627—633, **713** 485—487, **940** 697—701, 736—737, 746—771, **6143** 530—547, 566—573, **6146** 530—547.

960/9 Сборник статистических сведений по Уфимской губ. Том V. Бирский уезд. Оценочно-статистические материалы по данным местных исследований 1897 г. Уфа, 1899 г. 8°, 852+455/I + III = III + 1307 стр. Издание Уфимской губернской земской управы. Под редакцией *С. Н. Велецкого.* В приложении карта Бирского уезда.

00 и **01** 1—5, **10** 7—8, **11** 8—17, **12** 18—64, **15** 8—17, **21** 65—72, 94—97, **23** 72—90, 98—129, **25** 112—125, **26** 65—97, **31** 135—137, 158—165, 198—225, 266—289, **34** 356—469, 528—529, 536—537, 540—541, 544—545, **35** 294—355, **37** 350—355, **39** 126—129, **43** 518—519, **44** 518—519, 525—527, **45** 470—503, **51** 540—547, **60** 130—165, 194—289, **81** 475—503, **320** 165—192, 290—291, **321** 185—192, 292—293, **324** 138—158, 198—217, 226—265, **340** 356—469, **610** 507—514, 528—545, **611** 514—515, **612** 514—515, 520—547, **618** 515—518, **630** 504—507, **6140** 520—527, **6143** 530—547, **6146** 520—527.

961/10 Сборник статистических сведений по Уфимской губ. Т. VI. Златоустовский уезд. Оценочно-статистические материалы по данным местных исследований 1897 г. Самара, 1900 г. II+691+210/I=II+901 стр. Издание Уфимской губернской земской управы. Под редакцией *С. Н. Велецкого*, заведующего статистическим отделом управы. В приложении географическая карта Златоустовского уезда.

00 и **01** I—II, **031** 383—386, **04** 616—657, **10** 1—2, **11** 2—11; 1—210/I, **12** 17—47; 1—210/I, **13** 48—80, **14** 74, **15** 8—16; 1—210/I, **21** 81—93, 116—121, **23** 93—115, 122—137; 1—210/I, **25** 104—115, 138—143, **26** 81—121, 144—145, **30** 156—163, 177—180; 1—210/I, **31** 152—156, 183—191, 216—241, 264—278, 284—287, **34** 302—340, 394—403, **35** 191—209, 288—301, **36** 209—211, **39** 156—183, 254—263, 279—283, **43** 377, **44** 377, 381—383; 1—210/I, **45** 340—360, **46** 616—691, **50** 2—10,

147—152, 464—471, 504—505, 568—569, **51** 402—405, **55** 1—210/I, **60** 146—153, 156—191, 212—273, 284—287, **63** 438—448, 480—483, **67** 506—574; 1—210/I, **81** 342—360, **83** 574, 588—615, **87** 179—183, **92** 576—578, **98** 616—657, **324** 156—183, 212—239, 242—263, 279—283, **340** 308—340, **522** 471—479, **523** 516—549, 561—563, **524** 438—448, **527** 364, **600** 368—369, **610** 364—371, 394—403, **611** 371—376, 394—403, **612** 378—381, 396—405; 1—210/I, **613** 596, **615** 387—393, 406—437, **618** 376—377; 1—210/I, **620** 449—479, 484—505, **621** 464—471, 500—503, **630** 361—364, **940** 530—532, 570—573, 575—587, **6140** 379—383, **6143** 378—381, 396—405.

962/11 Горные заводы, рудники и месторождения полезных ископаемых в Уфимской губ. Материалы для оценки горных заводов, рудников и других месторождений полезных ископаемых в Уфимской губ. Приложение к I, II и VI томам сборника статистических сведений по Уфимской губ. (Уфимский, Стерлитамакский и Златоустовский уезды). Уфа, 1898 г. 8°, IX + 258 стр. Издание Уфимской губернской земской управы. Предисловие подписано *С. Велецким.*

04 I—IX, 1—258, **98** 1—258.

963/12 Сборник статистических сведений по Уфимской губ. Том VII. Свод экономических данных по губернии. Часть I. Свод естественно-исторических и экономических данных. Уфа, 1901 г. 8°, 289 стр. Издание Уфимской губернской земской управы. Предисловие подписано *А. Цюрупой.*

10 и **11** 86—92, **12** 98—104, **13** 1—85, 14 диаграмм и картограмм в приложении, **15** 92—98, **21** 106—129, **23** 130—175, **25** 168—175, **26** 106—129, **31** 178—207, 222—225, **34** 248—271, **35** 228—245, **39** 208—219, **45** 274—289, **51** 248—271, **60** 178—225, **324** 178—324, 208—221, **610—612** 248—271.

964/13 Сборник статистических сведений по Уфимской губ. Том VII. Свод экономических данных по губернии. Часть II. Список земельных владений губернии. Уфа, 1901 г. 8°, IV + 695 + LXXXVII / I = XCI + 695 стр. Издание Уфимской губернской земской управы. Предисловие подписано *А. Цюрупой.*

00 I—IV, **21** 4—694, **26** I—LXXXVII/I, **31** 5—695, **38** I—IV, 1—695, **60** и **324** 5—695.

965/14 Сборник статистических сведений по Уфимской губ. Том VII. Свод экономических данных по губернии. Часть III. Историко-статистические таблицы. Уфа, 1900 г. 8°, 188 стр. Издание Уфимской губернской земской управы. Составил *П. А. Голубев.*

00 1—6, **02** 7—11, 68—69, **09** 1—6, 185—188, **10** 130—131, **21** 706—722 гр/губ т; 1—6 гр/у т, 130—131, 183—184, **23** и **26** 130—131, **29** 723—746 гр/губ т, **31** 132—133, **35** и **36** 139—141, **45** 130—131, 137—138, **46** 82—316 гр/губ т, 141—161, **48** 658—705 гр/губ т, 83—89 гр/у т, **57** 96 гр, 317—333 гр, 347—403 гр/губ т; 137—148 гр/у т, 162—176, **58** 161, **59** 95 гр, 638—657 гр/губ т, **60** 132—133, **67** 404—415 гр/губ т, 177, **88** 416—526 гр/губ т; 57—136 гр/у т, 177—183, **98** 141—157; 82—87 гр, 101—230 гр, 251—316 гр/губ т, **220** 628—637 гр/губ т, **221** 527—627 гр/губ т; 90—96 гр/у т, **324** 132—133, **523** 407—408 гр/губ т, **615** 1—27 гр, 29—47 гр/губ т; 7—33 гр/у т, 135—137, **621** 34 гр/у т; 28 гр/губ т, **940** 48—77 гр, 80—81 гр, 231—243 гр/губ т; 35—56 гр/у т, 138—139, **950** 78—81 гр, 88—94 гр, 97—100 гр, 244—250 гр, 334—346 гр/губ т, 158—161.

966/15 Сборник статистических сведений по Уфимской губ. Том VIII. Определение доходности земельных угодий. Часть I. Пашня и усадьба. Уфа, 1900 г. 8°, 239 стр. Издание Уфимской губернской земской управы. Предисловие подписано *Е. В. Пашковским.*

031 14—29, **04** 13—14, **31** 68—87, **34** 6—7, **50** 32—40, 122—133, 172—177, 226—239, **83** 46—53, 136—147, 172—177, **92** 40—42, 135,

324 68—87, **521** 13—64, 178—225, **610** 1—64, 68—87, **611** 8—13, **615** 14—29, 88—121, 148—159, **630** 64—66, 68—87, **940** 31—46, 122—134, 160—171, **6143** 29—31, 148—159.

967/16 **Сборник статистических сведений по Уфимской губ. Том VIII. Определение доходности земельных угодий. Часть II. Сенокос и выгон.** Уфа, 1900 г. 8°, 2+109/I=111 стр. Издание Уфимской губернской земской управы. Предисловие подписано *Е. В. Пашковским.*

04 1—31, **34** 3, **50** 4—11, **83** 19—21, 62—67, **522** 4—11, 18—29, 68—90, 91—96, **524** 29—31, 91—96, **620** 1—4, **621** 4—11, 62—67, 98—109, **711** 23—28, 98—109, **940** 11—18, 32—61.

968/17 **Сборник статистических сведений по Уфимской губ. Том VIII. Определение доходности земельных угодий. Часть III. Лес.** Уфа, 1903 г. 8°, III + 141+313/I = 454 + III стр. Издание Уфимской губернской земской управы. Редактор издания *Е. Пашковский.*

00, 01 и **03** I—III, **04** 1—3, **31** 296—313/I, **36** 204/I, **50** 27—122; 296—313/I, **60** 296—313/I, **67** 4—141; 2—313/I, **324** 296—313/I, **523** 54—141; 184—294/I, **940** 14—183, 190—199/I.

969/18 **Сборник статистических сведений по Уфимской губ. Том VIII. Определение доходности земельных угодий. Часть IV. Свод доходностей земель и лесов.** Уфа, 1904 г. 8°, 76 + 235/I = 311 стр. Издание Уфимской губернской земской управы.

00 1—7, **04** 3—33, **35** 206—217/I, **36** 206—217, 218—222/I, **55** 223—225/I, **83** 48—63, 110—123/I, **92** 226—235/I, **340** 170—205/I, **520** 33—76, 152—169, 218—222/I, **521** 8—24; 64—99/I, **522** 24—33; 124—151/I, **523** 33, **524** 24, **527** 8, **612** 2—19/I, **940** 20—47, 100—109/I.

970/19 **Сборник статистических сведений по Уфимской губ. Том IX. Доходность городских недвижимых имуществ.** Уфа, 1901 г. 8°, 146 стр. Общее заведывание работами переписи принадлежало *С. Н. Велецкому.* Перепись разрабатывалась *М. Н. Котовым, М. С. Ракитиным, А. Д. Цюрупой.* Об'единение работ и текстовое описание произведено *Е. Пашковским.*

04 1—146 с планом городов.

971/20 **Сборник статистических сведений по Уфимской губ. Том X. Фабрики, заводы и промышленные заведения Уфимской губ. Ч. I.** Уфа, 1908 г. 8°, VIII+245+131/I+139/II=VIII+515 стр.

98 I—VIII, 1—245; 1—131/I; 1—139/II.

972/21 **Сборник статистических сведений по Уфимской губ. Том X. Фабрики, заводы и промышленные заведения Уфимской губ. Часть II. Описание и учет доходности фабрик, заводов, промышленных заведений и рудников Уфимской губ.** Уфа, 1911 г. 8°, XVIII + 537 стр. Издание Уфимской губернской земской управы. Редактор издания *В. Масленников.*

00 I—XVIII, **04** I—XVIII, 1—537, **98** 1—537.

973/22 **Обзор Уфимской губ. в сел.-хоз. отношении. Материал по текущей сел.-хоз. статистике за 1895 — 96 и 1896 — 97 хозяйственные годы. Год 1-й.** Самара, 1898 г. 8°, XXV+895 стр. Издание Уфимской губернской земской управы. Редактор заведующий статистическим отделом Уфимской губернской земской управы *С. Велецкий;* составители: *М. В. Смирнов, М. П. Красильников, Г. П. Михайлов* и *М. П. Резанцева.*

03 III—XXV, 2—3; 41—42, 484—496, 516—578/I, **030** 497—514, 579—604/I, **13** 3—8, 23—24; 3—10/I, **14** 19—22; 10—11/I, **34** 447—462/I, **55** 467—473/I, **69** 9—19; 12—14/I, **79** 413—417/I, **82** 463—473/I, **83** 240—291; 210—297/I, **340** 32, 109—134; 447—462/I, **615** 24—26, 36—89, 104—108; 42—188, 474—483/I, **621** 27, 90—103; 189—209/I, **712** и **713** 27—32; 405—409/I, **714** 32, **940** 136—210; 298—403, 411—412/I,

941 212—238; 412—413, 418—445/I, **950** 33—34; 409—411/I, **6143** 22—23 104—108, **6144** 10—12, **6146** 15—40/I.

974/23 Обзор Уфимской губ. в сел.-хоз. отношении за 1897 — 98 гг. Вып. 1-й. Уфа, 1899 г. 8°, VIII+290 стр. Составлено *М. П. Красильниковым М. П. Резанцевой* и *М. В. Смирновым*. Предисловие подписано *С. Н. Велецким.*

03 V—VIII, **13** 1—11; 2—13/I, **55** 104—129, **59** 102—129, **79** 41—42, **82** 104—129, **83** 29—35; 16—33/I, **92** 61—67; 134—137/I, **612** 68—101; 138—161/I, **712** 36—39, **713** 42—43, **940** 26—27, 46—60; 46—133/I, **941** 44—45; 34—45/I, **950** 39—41, **6143** 12—13, 19—25, 68—101; 14—15, 138—161/I, **6144** 13—19, 28—29, **6145** 29—35.

975/24 Обзор Уфимской губ. в сел.-хоз. отношении за 1897 — 98 гг. Вып. 2-й. (Лето и осень). Москва, 1899 г. 8°, I + 192 + 410/I = I + 602 стр. Составил *М. П. Красильников* при участии *М. П. Резанцевой.*

03 41—43; 359—373/I, **030** 374—410/I, **13** 1—10; 1—10/I, **14** 11, **34** 74—89, **35** 179—192; 338—358/I, **57** 168—178; 334—337/I, **59** 125—132, 134—145, 147—150, 152—154, **69** 10—18, **79** 123—125, **82** 132—142, 145—146, 148—149, 151—152; 326—331/I, **83** 90—104, **340** 74—89; 86—163/I, **600** 137—138, 142—143, 146—147, 149, 151—154, **615** 44—74, 125—132, 154—165; 48—85, 320—325/I, **621** 26—41; 14—47/I, **712 и 713** 112—113, **714** 115—116, **940** 104—111, 117; 164—305/I, **941** 120—121; 306—319/I, **950** 117—123, 147—148, **6143** 154—165; 332—333/I, **6144** 154—165, **6145** 18—26; 12—13/I.

976/25 Обзор Уфимской губ. в сел.-хоз. отношении за 1898 — 99 гг. (Зима—весна). Вып. 1-й. Уфа, 1899 г. 8°, 135 + 167/I + 115/II = 417 стр. Издание Уфимской губернской земской управы. Предисловие подписано *М. Красильниковым.*

05 94—115/II, **13** 1—11; 2—9/I, **55** 49—94, **59** 120—135, **76** 30—48, **79** 29, **80** 111—119; 94—115/II, **82** 49—94; 25—27/I, **83** 17—20/I, **92** 22—24/I, **600** 111—119, **612** 95—111; 2—81/II, **615** 15—16/I, **712 и 713** 20—26, **940** 13—14, 28—167/I, **941** 27—28; 21/I, **6143** 12—19, 95—111; 2—93/II, **6146** 10—12/I.

977/26 Обзор Уфимской губ. в сел.-хоз. отношении за 1898 — 99 гг. Вып. 2-й. Уфа, 1900 г. 8°, 44+275/I = 319 стр. Текст—*М. Красильникова*, таблицы составлены *М. П. Цюрупой (Резанцевой), В. А. Ларионовым* и *А. Е. Морозовым.*

03 257—275/I, **13** 1—6; 1—10/I, **14** 11/I, **34** 88—106/I, **35** 230—240, 245—256/I, **36** 241—244/I, **59** 33—41, **69** 7—9, **76** 29—32, **82** 41—42; 218—229/I, **83** 107—140/I, **340** 88—106/I, **612** 46—87/I, **615** 1—6, 15—24, 33—41; 46—87/I, **621** 10—14; 16—45/I, **712** и **713** 25—28, **940** 142—217/I, **941** 141/I, **6143** 43—44, **6146** 12—15/I.

978/27 Обзор Уфимской губ. в сел.-хоз. отношении за 1899 — 1900 гг. (Зима — весна). Вып. 1-й. Уфа, 1900 г. 8°, 88 + 289/I = 377 стр. Текст *М. П. Красильникова;* таблицы приложения составлены *М. П. Цюрупа, В. А. Ларионовым, А. Е. Морозовым* и *П. В. Кондратьевым.*

05 51—88; 174—283/I, **13** 1—2; 2—10/I, **45** 19—27; 150—155/I, **55** 38—49/I, **57** и **58** 44—50, **59** 37—43, **76** 31—36; 284—289/I, **80** 51—88; 174—283/I, **82** 38—49/I, **83** 18—35/I, **91** 50—55/I, **92** 36—37/I, **600** 37—43, **612** 9—18; 156—173/I, **712** и **713** 28—30, **940** 28—30; 16, 56—149/I, **6143** 9—18; 11—13, 17, 156—283/I, **6144** 14—15/I.

979/28 Обзор Уфимской губ. в сел.-хоз. отношении за 1899 — 1900 гг. (Лето—осень) Вып. 2-й. Уфа, 1901 г. 8°, 47+337/I=384 стр. Текст и редакция *М. П. Красильникова;* таблицы приложения составлены *М. П. Цюрупой, В. А. Ларионовым, А. Е. Морозовым* и *М. Д. Нагаткиной.*

03 319—337/I, **13** 1—5; 2—4/I, **14** 5—8/I, **34** 89—127/I, **35** 38—47, 296—314/I, **57** 315—317/I, **59** 22—29; 86/I, **69** 6—7, **76** 36—37; 88/I, **82** 29—32; 87, 284—295/I, **83** 182—283/I, **340** 89—127/I, **615** 12—22; 31—75/I, **621** 8—11; 13—30, 76—78/I, **712** 79/I, **713** 33—35, **940** 128—181/I, **941** 80—85/I, **6145** 8—12/I.

980/29 Хозяйственно-статистический обзор Уфимской губ. за 1900—01 гг. (Зима—весна). **Год VI. Вып. 1-й.** Уфа, 1901 г. 8°, 57+243/I=300 стр. Составил *М. П. Красильников.*

05 29—52; 162—211/I, **13** 1—6; 2—8/I, **34** 115—122/I, **45** 7—16; 130—145/I, **55** 228—235/I, **58** 213—215/I, **59** 212/I, **76** 236—243/I, **80** 29—52; 162—211/I, **82** 53—57; 216—227/I, **83** 17—35/I, **92** 36—37/I, **340** 115—122/I, **612** 20—28; 146—161/I, **712** 16—18; 123—128/I, **713** 123—128/I, **940** 14—15, 44—113/I, **941** 18—19; 38—43/I, **6143** 20—28; 9—13, 16, 146—161/I.

981/30 Хозяйственно-статистический обзор Уфимской губ. за 1900—01 гг. (Лето—осень). **Год VI. Вып. 2-й.** Уфа, 1902 г. 8°, 63+483/I=546 стр. Редактор *М. П. Красильников.*

03 344/I, **13** 1—5; 2—7/I, 14 8—9/I, **21** 360—371/I, **25** 374—386/I, **26** 348—359/I, **34** 126—157/I, **35** 388—404/I, **36** 405—408/I, **46** 418—423/I, **57** 424—433, 466—483/I, **59** 55—62; 108—109/I, **76** 43—47, **79** 41—42, **82** 63; 374—386/I, **83** 224—343/I, **88** 436—463/I, **98** 410—417/I, **340** 126—143, 145—157/I, **615** 18—32, 48—54; 34—107/I, **621** 6—17; 15—33/I, **712** 110—118/I, **713** 33—37; 119/I, **940** 158—223/I, **941** 38—40; 120—125/I, **950** 418—423/I, **6143** 345/I,, **6146** 10—14/I.

982/31 Хозяйственно-статистический обзор Уфимской губ. за 1902 г. Год VII. Уфа, 1903 г. 8°, 182+86/I+776/II=1044 стр. Издание Уфимской губернской земской управы. Текст и редакция принадлежат *М. П. Красильникову.*

05 170—223/II, **13** 1—8; 2—21/I, **14** 5—6; 22—27/I, **26** 770—776/II, **34** 308—346/II, **35** 632—648/II, **36** 649—654/II, **45** 94—108; 232—263/II, **55** 177—182; 680—711/II, **57** 656—663, 748—767/II, **59** 87—88, 164—175; 224—229, 664/II, **67** 618—629/II, **69** 9—13, **76** 117—126; 302—305/II, **79** 109—111; 282—289/II, **80** 127—176; 170—223/II, **81** 127—176, **82** 177—182; 680—711/II, **83** 474—615/II, **88** 714—746/II, **92** 348—349/II, **95** 665/II, **98** 666—679/II, **340** 308—345/II, **612** 26—39; 56—86/I, **615** 23—25, 40—67, 82—87; 52—53/I; 26—155/II, **621** 68—81; 2—25/II, **712** 89—94, 111—114; 156—167, 264—281/II, **713** 92—94, 108—109; 276—281/II, **940** 54—55/I; 350—472, 618—629/II, **941** 114—116; 290—301/II, **950** 664/II, **6143** 14—23, 26—39; 52—86/I, **6146** 28—49/I.

983/32 Хозяйственно-статистический обзор Уфимской губ. за 1903 г. Материалы по текущей статистике. Год VIII. Уфа, 1904 г. 8°, 30+83/I+ +784/II=897 стр. Издание Уфимской губернской земской управы. Редактор *М. П. Красильников.*

03 767—784/II, **05** 136—189, 210—224/II, **13** 1—3; 1—23/I, **14** 24—27/I, **21** 748—766/II, **25** 648—659/II, **26** 742—747/II, **34** 274—313/II, **35** 594—611/II, **36** 612—616/II, **45** 24—26; 198—209, 225/II, **46** 618—621, 622—623/II, **55** 29—30; 636/II, **57** 624—625, 720—739/II, **59** 22—24; 190—195, 626/II, **69** 4—8, **72** и **73** 706—718/II, **76** 28—29; 268—271/II, **79** 264—267/II, **80** 17—22; 136—189, 210—224/II, **82** 29—30; 635—659/II, **83** 450—592/II, **88** 668—704/II, **91** 660—666/II, **92** 316—317/II, **98** 627—634/II, **340** 274—312/II, **612** 26—28; 54—83/I, **615** 8—16; 26—107, 109—127/II, **621** 16—17; 2—25, 108/II, **712** 128—134, 226—237, 256—263/II, **713** 24—26; 256—263/II, **714** 250—255/II, **940** 318—447/II, **941** 238—249/II, **950** 626/II, **6143** 26—28; 52—83/I, **6146** 28—49/I.

984/33 **Хозяйственно-статистический обзор Уфимской губ. за 1904 г. Материалы по текущей статистике. Год IX.** Издание Уфимской губернской земской управы. Уфа, 1905 г. 8°, IV+92+81/I+753/II=926+IV стр. Редактор *М. П. Красильников.*

031 76—79/II, **05** 39—41; 104—147/II, **13** 1—4; 2—23/I, **14** 24—27/I, **21** 730—753/II, **25** 682—693/II, **26** 723—729/II, **34** 212—257/II, **35** 599—617/II, **36** 618—623/II, **42** 592—598/II, **45** 55—63; 154—181/II, **46** 664—667, 668—669/II, **57** 78—92; 670—671, 708—722/II, **59** 148—153, 672/II, **67** 374—598/II, **69** 4—5, 63, **72** и **73** 702—707/II, **76** 69—72; 206—211/II, **80** 72—78; 104—147/II, **82** 682—701/II, **83** 258—409/II, **88** 624—663/II, **92** 410—411/II, **98** 668—669, 673—681/II, **340** 212—256/II, **612** 5—13; 57—81/I, **615** 14—41, 50—52; 55—56/I; 18—93/II, **621** 41—53; 1—17/II, **712** 53—54, 64—67; 94—103, 200—205/II, **713** 53—54, 64—67; 200—205/II, **714** 194—199/II, **940** 53—54/I; 412—573, 578—591/II, **941** 67—69; 182—193/II, **950** 668—669, 672/II, **6143** 5—13; 52, 57—81/I, **6146** 28—51/I.

985/34 **Хозяйственно-статистический обзор Уфимской губ. за 1905 г. Материалы по текущей статистике. Год X.** Уфа, 1906 г. 8°, 67+54/I+775/II=896 стр. Редактор *М. П. Красильников.* Очерк «Отхожие, местные и кустарные промыслы в Уфимской губ.». Составлен *Н. М. Ионовым.*

05 156—199/II, **13** 2—23/I, **14** 24—27/I, **21** 1—22; 716—739/II, **25** 754—765/II, **26** 709—715/II, **34** 262—305/II, **35** 624—641/II, **36** 642—646/II, **45** 206—231/II, **46** 740—765/II, **55** 23—67; 745—765/II, **57** 688—702, 742—743/II, **59** 200—205, 766/II, **69** 52—53/I, **72** и **73** 703—708/II, **76** 254—261/II, **80** 156—199/II, **82** 23—67; 745—765/II, **83** 306—449/II, **88** 647—687/II, **92** 450—463/II, **95** 744/II, **98** 767—775/II, **340** 262—304/II, **612** 6—33/II, **615** 4—5, 48—145/II, **621** 34—47/II, **712** 146—155, 250—253/II, **713** 250—253/II, **714** 244—249/II, **940** 54/I; 2—3, 464—623/II, **941** 232—243/II, **950** 766/II, **6143** 1, 6—33/II, **6145** 54/I, **6146** 28—51/I.

986/35 **Хозяйственно-статистический обзор Уфимской губ. за 1906 г. Год XI.** Уфа, 1907 г. 8°, 38+699/I=737 стр. Редактор *М. П. Красильников.*

05 90—133/I, **13** 2—23, **14** 24—27, **21** 613—635/I, **26** 605—612/I, **34** 194—235/I, **35** 575—593/I, **36** 594—598/I, **45** 141—165/I, **46** 636—639/I, **55** 374—379, 642—643/I, **57** 654—667/I, **59** 134—139/I, **69** 2—3/I, **72** и **73** 599—604/I, **76** 188—193/I, **80** 90—133/I, **82** 640—641/I, **83** 236—279, 280—373/I, **88** 668—699/I, **92** 380—393/I, **98** 636—639, 645—653/I, **340** 194—235/I, **612** 9—32/I, **615** 42—67, 69—83/I, **621** 33—41, 68, 82—89/I, **712** и **713** 184—187/I, **714** 178—183/I, **940** 5—8, 394—574/I, **941** 166—177/I, **950** 644/I, **6143** 9—32, 140/I, **6146** 28—38; 4/I.

987/36 **Хозяйственно-статистический обзор Уфимской губ. за 1907 г. Год XII.** Уфа, 1909 г. 8°, 50+687/I=737 стр. Редактор *М. П. Красильников.*

05 78—121/I, **13** 2—23, **14** 24—31, **21** 601—623/I, **26** 594—600/I, **34** 166—205/I, **35** 563—581/I, **36** 582—587/I, **45** 127—135/I, **46** 624—625/I, **55** 628—629/I, **57** 672—687/I, **59** 122—125/I, **69** 44—45, **72** и **73** 588—593/I, **76** 160—165/I, **80** 78—121/I, **82** 628—629/I, **83** 206—357/I, **88** 640—671/I, **92** 358—371/I, **98** 624—625, 631—639/I, **340** 166—205/I, **612** 1—9/I, **615** 18—43, 45—47, 49, 52—69/I, **621** 10—17, 44, 48, 50—51, 70—77/I, **712** и **713** 154—159/I, **714** 148—153/I, **940** 372—562/I, **941** 136—147/I, **950** 630/I, **6143** 46—50; 1—9, 126/I, **6146** 32—42.

988/37 **Хозяйственно-статистический обзор Уфимской губ. за 1908 г. Год XIII.** Издание Уфимской губернской земской управы. Уфа, 1909 г. 8°, IV+46+40/I+800/II+171/III+71/IV=IV+1128 стр. Предисловие подписано

М. П. Красильниковым. В приложении помещен «Очерк климатических условий гор. Уфы», составленный *П. И. Свешниковым.*

00, 03 18—19, **030** 45—46, **05** 84—129/II, **13** 2—21/I; 1—71/IV, **14** 22—29/I, **15** 19—26, **21** 637—659/II, **23** 637—643/II, **24** 130—131/II, **26** 630—636/II, **34** 174—211/II, **35** 561—623/II, **36** 579—615/II, **37** 586—623/II, **38** 740—800/II, **45** 134—143/II, **46** 660—661/II, **55** 663—664/II, **57** 662—663, 695—705, 720—735/II, **58** 133/II, **59** 130—133, 667/II, **68** 18—45, **69** 2—3/II, **72 и 73** 624—629/II, **76** 1—17; 168—173/II, **79** 166—167/II, **80** 84—129/II, **82** 665—666/II, **83** 212—363/II, **88** 678—719/II, **92** 364—377/II, **95** 736—739/II, **98** 660—661, 668—677/II, **221** 2—171/III, **340** 174—210/II, **520** 740—800/II, **612** 9—17/II, **615** 7—8, 26—51, 53—55, 57, 59—75/II, **621** 18—25, 52, 56, 58/II, **712** 76—83, 162—167/II, **713** 162—167/II, **714** 156—161/II, **940** 41; 5—6, 378—560, 664/II, **941** 144—155/II, **950** 667/II, **6143** 4/II, **6146** 30—40/I.

989/38 Хозяйственно-статистический обзор Уфимской губ. за 1909 г. Уфа, 1910 г. 8°, 56+659/I=715 стр. Предисловие подписано *М. П. Красильниковым.*

05 78—123/I, **13** 2—35, **14** 36—43, **21** 574—595/I, **26** 570—573/I, **34** 188—217/I, **35** 527—557/I, **36** 548—557/I, **45** 128—137/I, **46** 596—597/I, **55** 599, 602—603/I, **57** 598—599, 644—659/I, **59** 124—127/I, **69** 1/I, **72 и 73** 558—568/I, **76** 184—187/I, **82** 559, 602—603/I, **83** 218—351/I, **88** 612—643/I, **92** 352—365/I, **98** 596—597, 604—611/I, **340** 188—217/I, **612** 4—12/I, **615** 3, 22—48, 50—69/I, **616** 21/I, **621** 13—21, 49, 52—53/I, **712 и 713** 70—71, 178—183/I, **714** 174—177/I, **940** 2, 150—173, 366—526, 600/I, **941** 138—149/I, **950** 603/I, **6143** 55—56; 4—12/I, **6146** 44—54.

990/39 Хозяйственно-статистический обзор Уфимской губ. за 1910 г. Издание Уфимской губернской земской управы. Уфа, 1911 г. 8°, 50+697/I+112/II=859 стр. Предисловие подписано *М. Красильниковым.* В приложении помещен составленный *П. И. Свешниковым* очерк «Климатические условия гор. Златоуста».

05 84—129/I, **13** 2—29; 1—112/II, **14** 30—37, **21** 575—597/I, **26** 563—574/I, **34** 202—235/I, **45** 134—143/I, **46** 620—621, 639/I, **57** 622—623, 638, 671—697/I, **59** 130—133/I, **69** 1/I, **72** и **73** 557—562/I, **76** 192—201/I, **80** 84—129/I, **83** 236—381/I, **88** 640—670/I, **92** 382—395, 598—619/I, **95** 598—619/I, **98** 620—621, 624—637/I, **340** 202—234/I, **612** 5—13/I, **615** 4, 22—54, 56—57, 59—75/I, **621** 14—21, 55, 58/I, **712** 76—83, 186—191/I, **713** 186—191/I, **714** 180—185/I, **940** 2—3, 156—179, 396—556/I, **941** 144—155/I, **950** 622—623, 639/I, **6143** 49—50; 5—13/I, **6146** 38—48.

991/40 Хозяйственно-статистический обзор Уфимской губ. за 1911 г. Уфа, 1912 г. 8°, 48+755/I=803 стр. Предисловие подписал *М. Красильников.*

06 94—141/I, **13** 1—27, **14** 28—31, **21** 733—755/I, **26** 729—732/I, **34** 220—257/I, **35** 657—677, 683—687/I, **36** 678—687/I, **45** 146—163/I, **46** 574—627/I, **57** 692—713/I, **58** 688—691/I, **59** 142—145/I, **69** 1/I, **72 и 73** 714—719/I, **76** 212—219/I, **82** 47—48, **83** 258—395/I, **88** 628—656/I, **92** 396—409/I, **95** 567—573/I, **98** 574—627/I, **340** 220—257/I, **615** 3, 32—85/I, **621** 22—31/I, **712** 86—93, 206—211/I, **713** 206—211/I, **714** 200—205/I, **940** 2, 176—199, 410—566/I, **941** 164—175/I, **6143** 45—46; 4—21/I, **6146** 32—44.

992/41 Хозяйственно-статистический обзор Уфимской губернии за 1912 г. Год XVII. Издание Уфимской губернской земской управы. Уфа, 1914 г. 8°, 44+694/I=738 стр. Предисловие подписано *М. Красильниковым.*

05 532—577/I, **13** 2—17, **14** 18—21, **21** 634—694/I, **34** 158—195/I, **45** 582—591/I, **46** 598—625/I, **59** 578—581/I, **69** 40—43, **72 и 73** 592—597/I, **76** 244—255/I, **80** 532—577/I, **82** 37—38, **83** 256—395/I, **92** 2—15/I,

98 626—633/I, **340** 158—193/I, **612** 446--453/I, **615** 44, 464—523/I, **621** 454—463/I, **712** 238—243, 524—531/I, **713** 238—243/I, **714** 232—237/I, **940** 39; 16—157, 208—231, 250—255, 396—445/I, **941** 196—207/I, **950** 598—625/I, **6143** 35—36; 446—453/I, **6146** 22—34.

993/42 Хозяйственно-статистический обзор Уфимской губ. за 1913 г. Год XVIII. Издание Уфимской губернской земской управы. Уфа, 1915 г. 8°, IV+856 стр. Предисловие подписано *М. Красильниковым.*

13 2—19, **14** 20—27, **21** 796—856, **23** 854—855, **26** 774-795, **34** 186—223, **46** 604—605, 608—609, 612—639, **57** 606—607, 610—611, 652, 664, 725—727, **58** 124, **59** 122—125, 645, 653, 657, 665, **69** 44—45, **72** и **73** 768—773, **76** 174—179, **79** 172—173, **82** 723—724, **83** 224—365, **88** 666—722, **92** 366—369, **98** 604—605, 608—609, 634—644, 646—651, 654—656, 658—663,

994/43 Состояние снежного покрова в Уфимской губ. в конце февраля 1899 г. По сведениям корреспондентов статистического отделения Уфимской губернской земской управы. Уфа, 1899 г. 8°, 6 стр. Подписано *М. Красильниковым.*

13 и **615** 1—6

995/44 Состояние хлебов и трав в Уфимской губ. в начале июня 1898 г. По сведениям корреспондентов статистического отделения Уфимской губернской земской управы. Уфа, 1898 г. 8°, 8 стр.

615 и **621** 1—8.

996/45 Состояние хлебов и трав в Уфимской губ в первой половине июля 1898 г. По сведениям корреспондентов статистического отделения Уфимской губернской земской управы Уфа, 1898 г. 8°, 37 стр.

03 1, **615** и **621** 1—37.

997/46 Состояние озимых посевов в Уфимской губ. осенью 1896 г. По сообщениям корреспондентов статистического отд. Уфимской губернской земской управы. Уфа, 1898 г. 8°, 10 стр.

615 1—10.

998/47 Бюллетени картограммы статистического отд. Уфимской губернской земской управы. Издавались с 1899 го 1907 гг. и показывали состояние посевов и урожай хлебов. Уфа.

615 бюллетени.

999—1007 Календарь и записная книжка для корреспондентов Уфимского статистического отдела. Уфа, 16°.

999/48 1907 г. 2-й год издания. 1906 г. 193+46/I=239 стр.

1000/49 1908 г. 3-й год издания. 1907 г. 237 стр.

1001/50 1909 г. 4-й год издания. 1908 г. 304 стр. + карта Уфимской губ.

03 1—304, **030** 5 бланков.

1002/51 Уфимский земский календарь на 1910 г. Год 5-й, 8°, 196+68+ +IV=264 стр.+ IV.

1003/52 Уфимский земский календарь на 1911 г. Год 6-й, 178+4/I= 182 стр.

1004/53 Записная книжка на 1912 г. Год 7-й, 124 стр+7 бланков.

1005/54 Уфимский земский календарь на 1913 г. Год 8-й, 211+VII.

1006/55 Записная книжка на 1914 г. Год 9-й, 124 стр.

1007/56 » » » 1916 г. » 11-й, 124 »

Все данные отнесены к рубрике **03** настоящего «Указателя», кроме того на 1909 г. имеются данные по **030** рубрике «Указателя».

1008/57 Карта Мензелинского уезда. Приложение к карте Мензелинского у. Спб., 1913 г. 8°, 59 стр. Издание Мензелинской уездной земской управы. Составил Мензелинский уездный землемер *А. Сергеев.*

26 2—55, **28** 58—59, **67** 56—57, **98** 3—55, **221** 2—55.

1009/58 Краткий очерк земских статистических исследований. Казань, 1885 г. 8°, II+115 стр. Издание Уфимской губернской земской управы. Составил *Н. О. Осипов.*

00, 01 и 02 I—II, 1—115.

1010/59 Записки заведующего статистическим отделом Уфимской губернской земской управы об организации статистических работ в Уфимской губ. 8°, 50 стр. Составил заведующий статистическим отд. *О. Шмидт.*

01, 02 и 04 1—50.

1011/60 Проект организации статистических исследований в Уфимской губ. 8°, 46 стр. Составил статистик при губернской земской управе *Н. О. Осипов.*

01, 02 и 04 1—46.

1012/61 План работ по оценке недвижимых имуществ, подлежащих обложению земскими сборами, на основании закона 8 июня 1893 г. и инструкции Министра Финансов 4 июня 1894 г., с инструкцией уездным оценочным комиссиям и уездным земским управам Уфимской губ. Уфа, 1895 г. 87 стр.

04 3—87.

1013/62 О ходе оценочно-статистических работ по закону 8 июня 1893 г. в Уфимской губ. к 1 марта 1897 г. Сообщение заведующего статистическим отдел. Уфимской губернской земской управы *С. Н. Велецкого* в заседании статистической комиссии Вольного Экономического Общества 7 марта 1897 г. СПБ.

00 и 04 1—16.

1014/63 Оценка земельных имуществ, лесов, фабрик, заводов, торговых и промышленных заведений и городских недвижимых имуществ в Уфимской губ. Составил податной инспектор *Н. Г. Овчинников.* Уфа, 1903 г. 8°, 52 стр.

04 3—52.

1015/64 По вопросу о выработке новой табели законной оценки земель Уфимской губ Уфа, 1909 г. 8°, 40 стр. Текст подписан председателем и членами Уфимской губернской земской управы и заведующим статистическим отделением *М. П. Красильниковым.*

04 1—40.

1016/65 Свод общих оснований оценки имуществ, подлежащих земскому обложению по Уфимской губ. Издание статистического отд. Уфимской губернской земской управы. Уфа, 1911 г. 8°, 83 стр.

04 1—83.

1017/66 Земские оценки имуществ в Уфимской губ. Исторический очерк. Вып. 1 й. Уфа, 1913 г. 8°, 76 стр. Составил по поручению управы *М. П. Красильников.*

00 7—82.

1018/67 Положение оценочных работ в Уфимской губ. По запросу министерства финансов. Уфа, 1912 г. 8°, 13 стр.

00 и 04 1—13.

1019/68 Отчет статистического отд. Уфимской губернской земской управы с 1 ноября 1911 г. по 1 ноября 1912 г. Уфа, 1912 г. 8°, 51 стр.

01, 02, 03 и 04 3—51.

1020/69 План землеустроительных работ на полевой период 1912 г. по Уфимской губ. I и II части. Уфа, 1912 г. 8°, 47+15/I=62 стр.

38 1—47; 1—15/I.

1021/70 Обзор погоды в Уфимской губ. в 1913—1914 гг.

1. Урожай хлебов и погода в Уфимской губ.
2. Температура воздуха.
3. Осадки.

Уфа, 1915 г. 8°, 41 стр. Составил *К. И. Михеев.*

13 4—41, **615** 3—4.

1022/71 Улучшение семян и очистка зерна кооперативами Уфимской губ. Оттиск из «Отчета по улучшению сельского хозяйства в 1913 г.». Уфимское губернское земство. Издание агрономического отдела. Уфа, 1913 г. 8°, 23 стр. Составил *С. А. Груздев.*

96 и **6144** 1—23.

1023/72 Отчет о содействии развитию пчеловодства в Уфимской губернии. Уфимское губернское земство. Издание агрономического отдела. Уфа, 1913 г. 8°, 56 стр. Составлен инструкторами по пчеловодству *А. А. Юрьевым* и *Ф. И. Рымшо-Клыбко.*

76 1—56.

1024/73 Отчет о содействии развитию пчеловодства в Уфимской губ. Уфимское губернское земство. Издание агрономического отдела. Уфа, 1914 г. 8°, 51 стр. Составлен инструкторами по пчеловодству *А. А. Юрьевым* и *Ф. И. Рымшо.*

76 1—51.

1025/74 Обзор деятельности Уфимских молочных артелей, их характеристика и сбор масла. Уфимское губернское земство. Издание агрономического отдела. Уфа, 1913 г. 8°, 44 стр. Составили инструкторы *В. В. Вылежинский*, *А. А. Альбетин* и губернский агроном *Г. В. Резанцев.*

96 1—44.

1026/75 Обзор деятельности организованных при содействии Уфимского губернского земства маслодельных артелей. Уфа, 1913 г. 8°, 21 стр. Отчет инструктора *В. В. Вылежинского* за 1912 г. Издание Уфимского губернского земства.

96 1—21.

1027/76 Сведения о площадях посева в крестьянском хозяйстве Уфимской губернии на 1899 г. По данным статистического отд. Уфимской губернской земской управы. Уфа, 1900 г. 8°, 115 стр.

612 и **6143** 2—115.

1028/77 Платежи, недоимки и продовольственная задолженность населения Уфимской губ. Материалы по текущей статистике Уфимской губ. Уфа, 1902 г. 8°, I + 76 + 120/I = I + 196 стр. Издание Уфимского губернского земства. Составил *М. П. Красильников.*

03 1, **51** 1—65, 73—76; 2—61, 74—120/I, **59** 66—73; 62—73/I.

1029/78 Крестьянское скотоводство в Уфимской губ. в 1899 г. Материалы по текущей статистике за 1898/99 хоз. год. Издание Уфимской губернской земской управы. Самара, 1899 г. 8°, 133 стр. Составил *М. П. Красильников.*

45 1—133, **72**, **73**, **74** и **75** 1—93.

1030/79 Скотоводство в Уфимской губ. По данным 1902 г. Материалы по текущей статистике Уфимской губ. Издание Уфимской губернской земской управы. Уфа, 1904 г. 8°, 56 стр. Составил *М. П. Красильников.*

46, **72** и **73** 1—56.

1031/80 К проекту сооружения железной дороги Оренбург — Уфа — Кунгур. Статистико-экономические материалы. Издание статистического отд. Уфимской губервской земской управы. Уфа, 1913 г. 8°, 61 + 123/I + 244/II = 428 стр. + карта района. Составил по поручению губернской управы *И. П. Баев* под редакцией *М. П. Красильникова.*

09 243—244/II, **10** 22—25; 14—23/II, **11** и **12** 6—10, **13** 10—12, **15** 12—14, **16** 14—16, **21** 22—25, **23** и **26** 2—13/II, **31** 14—23/II, **45** 50—51; 89—98/II, **46** 3—54/I; 121—141, 180—195/II, **55** 36—38; 54—92/I, **59** 39—40; 70—80, 196—209/II, **60** 25—33; 14—23/II, **67** 49—50; 123/I; 81—88/II, **91** 35—36; 100—120/II, **92** 3—6, 16—19; 179/II, **95** 19—22, 33—35, 40—46, 51—61; 92—122/I; 146—163, 210—242/II, **98** 36—38; 3—54/I; 180—195/II, **324** 14—23/II, **612** 25—33; 24—36/II, **615** 37—69/II,

940 111—114/I; 164—178/II, **950** 46—49; 92—122/I; 121—178/II, **6143** 24—36/II.

1032/81 Хутора Уфимской губ. Статистический отд. Уфимской губернской земской управы. Уфа, 1914 г. 8°, 51+58/I=109 стр. Издание Уфимской губернской земской управы. Составил *М. П. Красильников.*

01 3, **33** 3—51; 1—58/I.

1033/82 Очерк потребительской кооперации Уфимской губ. По данным 1913 г. и на основании специального исследования начала 1914 г. Уфа, 1915 г. 8°, 73 стр. Издание Уфимской губернской земской управы. Составлен *Рыбалкиным Мих.*,— инструктором по потребительской кооперации Уфимского губернского земства.

96 1—73.

1034/83 Грузооборот в Уфимской губ. Материалы к торговому договору с Германией. Статистическое отделение Уфимской губернской земской управы. Уфа, 1915 г. 8°, 27+135/I=162 стр. Текст подписан *М. Красильниковым.*

92 и **950** 1—27; 1—135/I.

1035/84 Частновладельческое хозяйство Уфимской губ. Уфа, 1915 г. 8°, 153 стр. Заведующий статистическим отделением Уфимской губернской земской управы *М. Красильников.*

51 1—153.

1036/85 Кооперация в Уфимской губ. Вып. 1-й. Кредитная кооперация. Уфа, 1913 г. 8°, IV+113 стр. Издание статистического отд. Уфимской губернской земской управы. Редактор *М. П. Красильников.*

58 и **96** 1—113.

1037/86 Санитарно-статистические сведения по Уфимской губ. Вып. 1-й. Очерк движения населения Уфимской губ. в 1897—1911 г.г. Санитарного врача *Э. И. Гиккеля.* Уфа, 1916 г. 8°, 79 стр. Издание санитарного бюро Уфимской губернской земской управы.

01 1—7, **21** и **29** 7—79.

1038/87 Кустарные промыслы Уфимской губ. Уфа, 1912 г. 8°, 30+198/I+ +193/II=421 стр. Редактор *М. П. Красильников*, составители он же и *А. М. Брагин* при участии *А. А. Кочетова* и *А. М. Морозова.*

55 1—30; 1—198/I; 1—193/II.

1039/88 Землевладение в Уфимской губ. Краткий исторический обзор образования, дробления и распределения в ней поземельной собственности. Составил *Н. В. Ремезов.* 8°, 112 стр.

30 1—112.

1040/89 Земство и статистика. (Члена-секретаря Уфимского статистического комитета и земского гласного *Н. Гурвича*). Уфа 1875 г. 9 стр. Издание Уфимских Губернских Ведомостей.

00 1—9.

1041/90 Ведомость о повальных болезнях на скоте в Уфимской губ. по уездам за время с 1 сентября 1897 г. по 1 сентября 1898 г. Уфа, 4°, 75 стр.

45 и **79** 7—75.

1042/91 Грузы в Уфимскую губ.; их направление, движение и численность. (Члена-секретаря Уфимского статистического комитета *Н. Гурвича*). Уфа, 1876 г. 8°, 4 стр. Издано статистическим комитетом.

95 1—4.

1043/92 Записка о собирании и составлении справочных цен. Члена-секретаря Уфимского статистического комитета *Н. А. Гурвича.* Приложение к докладам губернской управы 1876 г. Уфа, 8°, 10 стр.

03 1—10, **030** 8—10.

1044/93 Алфавит волостей и селений Уфимской губ. Издано Уфимским губернским правлением под редакцией непременного члена *В. П. Михайлова*. Уфа, 1902 г. 8°, 435 стр.

23 23 — 133, 136 — 434, **26** 1 — 435, **34** 137 — 435, **324** 23 — 133, 137 — 435.

1045/94 Полный алфавитный список всех населенных мест Уфимской губ. Уфа, 1906 г. 4°, XII + XLVII/I + 488 = LIX + 488 стр. Издано Уфимским губернским статистическим комитетом. Под редакцией секретаря комитета *А. П. Лобунченко*.

21 3—488, **26** I—XII; I—XLVII, I, 3—488.

1046/95 Полный список населенных мест Уфимской губ., с подразделением на волости и участки земских начальников, становых приставов и полицейских урядников, с указанием числа дворов, численности населения, молитвенных и общественных зданий, училищ и школ, торгово-промышленных заведений, ярмарок, базаров, мельниц, хлебозапасных магазинов и пр. Уфа, 1896 г. 4°, 3 + XII + + 545/I = XII + 548 стр. Издание Уфимского губернского статистического комитета. Под редакцией исполняющего обязанности секретаря комитета *Н. А. Озерова*.

23 1—3; 1—545/I, **26** 1 — 3, I - XII; 1 — 545/I.

1047/96 Географическое и статистическое описание пятого стана Уфимского уезда. Издание Уфимского статистического комитета Уфа 1887 г. 16°, VI + 2 + + 136/I = VI + 138 стр. Составлено *Н. Н. Макаровским*.

26 I - VI; 1 — 136/I.

1048 97 К статистике урожаев Уфимской губ. Данные и выводы об урожае и запасах продовольствия в 1874 г. Уфа, 8°, 14 стр. Члена секретаря Уфимского губернского статистического комитета *Н. А. Гурвича*. Издание статистического комитета.

03 1 — 2, **615** 1—14.

1049/98 Статистические очерки Уфимской губ. за 1884 г. К статистике населения. Члена-секретаря Уфимского статистического комитета *Н А. Гурвича*. Статистические данные о движении населения в Уфимской губ. в 1884 г. и наличном числе его к 1885 г. Из №№ 51 и 52 Уфимских Губернских Ведомостей 1885 г. 4°, 6 стр.

21 и **23** 1—6.

1050/99 Статистические очерки Уфимской губ. Вып. II. Скотоводство. Издание Уфимского статистического комитета. Уфа, 1882 г. 8°, 41 стр. Члена-секретаря Уфимского статистического комитета *Н. А. Гурвича*.

45 и **72** 1—41.

1051/100 Статистические очерки Уфимской губ. *Н. Гурвича*. **Вып. I.** Разработан в 1878—79 годах. Издание Уфимского губ. статистического комитета. Уфа, 1880 г. 8°, 39 стр.

10 1, **21** 15 — 39, **67** 10 — 14, **612** 2—10, **620** 10.

1052/101 Статистические выводы из результата однодневного народоисчисления, произведенного в Стерлитамаке (уездном городе Уфимской губ.) **9 марта 1865 г.** 16°, 10 стр. Член-секретарь Уфимского губернского статистического комитета *Н. Гурвич*.

21 и **23** 1—10.

1053/102 Сплав заводских караванов. Очерк *Н. Кувайцева*. Перепечатано из Уфимских Губернских Ведомостей 1890 г. Уфа, 1890 г. 16°, 24 стр.

15 и **92** 1—24.

1054/103 Оценка в г. Уфе недвижимых имуществ в 1875 г. на предмет обложения их налогом в казну и сбором в пользу города. К статистике недвижимых имуществ в г. Уфе и их доходности. 8°, 15 стр. Члена-секретаря Уфимского губернского статистического комитета *Н. А. Гурвича*.

04 1—15.

1055/104 Памятная книжка Уфимской губ. 1889 г. Составлена и редактирована членом статистического комитета, исполняющим должность секретаря, *Н. А. Гурвичем*. Издание статистического комитета. Состоит из 2-х отделов. Отдел I—справочный, отдел II—статистический. Уфа, 1889 г. 192+99/I=291 стр.

00 I—II, **10** 1, **13** 2—4/I, **21** 5—24/I, **23** 17—19/I, **25** 91/I, **28** 70—71/I, **29** 68, 78—90, 95—99/I **35**, **36** и **37**, 90—95/I, **42** 63—64/I, **45** 61—62/I, **48** 84—85/I, **57** 64—69/I, **60** 1—2, **82** 54—56/I, **83** 40/I, **88** 1—192, **91** 57—60/I, **98** 40—53/I, **221** 72—75/I, **223** 76—78/I, **615** 25—37/I, **940** 38—39/I, **950** 40—41/I, **6143** 25—37/I.

1056/105 Таблицы к сборнику, изданному Уфимским статистическим комитетом за 1865 и 66 гг. Уфа, 1867 г. 4°, 38 стр. Разработаны и изданы членом секретарем комитета *Гурвичем*.

10 2, **21** 3—14, 20—25, **23** 3—19, 34—35, **26** 28—29, **29** 26—27, **45** 3—14, 30, **46** 32—33, **48** 38, **60** 1, **98** 37, **220** 3—14.

1057/106 Текущая школьная статистика Уфимской губ. за 1908—09 учебн. год. Год I. Издание Уфимской губернской земской управы. Уфа, 1909 г. 8°, 16+ +171/I=187 стр. Очерк составлен *М. П. Красильниковым*.

03 1, **221** 3—16; 1—171/I,

1058/107 Статистика народного образования в Уфимской губ. Год II. Школьная статистика за 1909—10 учебн. год. Издание Уфимской губернской земской управы. Уфа, 1911 г. 8°, III+II/I+124+153/I=V+277 стр. По поручению губернской управы составил *Б. П. Вологдин*.

00, 03 и **08** I—II/I, **220** 123—124, **221** 1—120, 123; 2—149/I, **224** 122—123; 150—153/I, **225** 120—123; 150—153/I.

1059/108 Статистика народного образования в Уфимской губ. Год III. Школьная статистика за 1910—11 учебн. год. Издание Уфимской губернской земской управы. Уфа, 1912 г. 8°, III+II/I+100+107/I+39/II=V+246 стр. По поручению губернской управы составили *Б. П. Вологдин* и *С. Ф. Гарденин*.

00, 03 и **08** I—II/I, **030** 33—39/II, **221** 1—96, 100; 2—105/I; 1—32/II, **224** 99—100; 106—107/I; 32/II, **225** 97—100; 106—107/I; 32/II,

1060/109 Статистика народного образования в Уфимской губ. Год IV. Вып. I. Школьная статистика за 1911—12 учебн. год. Издание Уфимской губернской земской управы. Уфа, 1913 г. 8°, III+II/I+169+50/I=V+219 стр. По поручению губернской управы составил *С. Ф. Гарденин*.

00 и **03**, I—II/I, **030** 47—50/I, **221** 1—68, 71, 74—165; 1—46/I, **224** 70—71, 166—169; 45—46/I, **225** 68—71, 166—169; 45—46/I.

1061/110 Статистика народного образования в Уфимской губ. Год V. Школьная статистика за 1912—13 учебный год. Издание Уфимской губернской земской управы Уфа, 1914 г. 8°, V+30+72/I=V+102 стр. Предисловие подписано *С. Стрежневым*.

00 V, **221** 1—30; 1—72/I, **225** 68—70/I.

1062/111 Статистика народного образования Уфимской губ. Год VI. Школьная статистика за 1913—14 учебный год. Издание Уфимской губернской земской управы. Уфа, 1915 г. 8°, III+28+67/I=III+95 стр. Составил по поручению управы *М. И. Обухов*.

03 III, **221** 1—28; 1—67/I.

1063/112 Статистика народного образования Уфимской губ. Год VII. Начальные народные училища Уфимской губ. 1914—15 учебный год. Статистический очерк. Издание Уфимской губернской земской управы. Уфа, 1916 г. 8°, 57+109/I=166 стр. Составил по поручению управы *М. И. Обухов*.

03 3—4, **221** 5—57; 3—106/I.

1064/113 Список учебных заведений Уфимской губ. к 1 января 1914 г. Издание Уфимского губернского земства. Уфа, 1914 г. 8°, 51 стр.

221 1—48, 50—51, **221** 49, **225** 48—49.

1065/114 Статистика народного образования Уфимской губ. Мектебы Уфимской губ. Статистический очерк татарских и башкирских низших школ (мектебов) Уфимской губ. по данным исследования Уфимской губернской земской управы 1912—13 года. Издание Уфимской губернской земской управы. Уфа, 1915 г. 8°, 92 стр. Составил по поручению управы *М. И. Обухов.*

00 и **08** 2—4, **221** 5—92.

1066/115 Статистика народного образования Уфимского губернского земства. Народные и центральные библиотеки Уфимского губернского земства. 1914 г. Статистический очерк. Уфа, 1915 г. 8°, 51 стр. Составил по поручению управы *М. И. Обухов.*

03 3, **223** 5—51.

1067/116 Статистика народного образования Уфимского губернского земства. I. Занятия с подростками и взрослыми. II. Народные чтения. 1914—15 учебный год. Статистические очерки. Уфа, 1915 г. 8°, 47 стр. Составил по поручению управы *М. И. Обухов.*

222 3—47.

1068/117 Крестьянское хозяйство Уфимской губ. Подворная перепись 1912—1913 г.г. Часть II. Таблицы. Уфа, 1914 г. 8°, 1844 стр. Ближайший руководитель обработки всего собранного материала *А. М. Брагин*; предисловие подписано *М. П. Красильниковым.*

06 118—243, 492—547, 816—871, 1000—1047, 1344—1415, 1742—1805, **21** 15—21 гр, **23** 14 гр, 254—255, 562—565, 890—893, 1060—1061, 1433—1435, 1823—1827, **33** 45—46 гр, 51—52 гр, **34** 81—101 гр, **45** 111—136 гр, **55** 246—253, 550—561, 874—889, 1050—1059, 1418—1432, 1808—1822, **60** 26—33 гр, **76** 158—159 гр, **80, 81** 53—79 гр, 102—110 гр, 124—142 гр, **82** 160—161 гр, 246—253, 550—561, 874—889, 1050—1059, 1418—1432, 1808—1822, **83** 246—253, 550—561, 874—889, 1050—1059, 1418—1432, 1808—1822, **324** 22—79 гр, **612** 143—155 гр, **616** 156—157 гр.

1069/118 Крестьянское хозяйство Уфимской губ. (по данным подворной переписи 1915 г.). Уфа, 1916 г. 8°, 66+153/I=219 стр. Составил по поручению губернской земской управы *А. М. Брагин.*

01 и **02** 1—18, **06** 30—153/I, **21** 18—28, **45** 28—66; 12—21, 26—27/I, **612** 2—11, 26—27/I, **615** 28—66, **6143** 28—66; 2—11, 26—27/I.

1070/119 Историко-статистические таблицы деятельности Уфимских земств. К сорокалетию существования земств Уфимской губ. 1875—1914 г.г Статистический отдел Уфимской губернской земской управы. Уфа, 1915 г. 8°, VI+445 стр. Редактор издания *М. П. Красильников.*

00 I—II; 94—143, 420, 431—438, **04** 94—143, **09** 421—423, **10** 3, **23** 4—18, **26** 13, **29** 332—360, **31** 19—21, 25—26, 144—179, **34** 29, **35** 19—21, 144—179, **36** 28, **45** 55—57, **46** 70—81, **55** 68—69, **57** 82—89, 144—179, 250—257, 260—266, **59** 426—430, **60** 22—24, 144—179, **62** 44, **76** 58, **79** 326—329, **88** 93—143, 182—445, **92** 242—247, **98** 59—67, **220** 268—289, **221** 290—307, 318—323, **223** 308—317, 323—324, **324** 19—21, 27, 29, 144—179, **340** 28, **520** 144—179, **600** 22—24, 34, **612** 30—34, **615** 35—43, **616** 44, 54, **621** 45—53, **950** 70—81.

1071/120 Очерк климатических условий города Уфы. Издание статистического отдела Уфимской губернской земской управы. Уфа, 1909 г. 8°, 71 стр. Составил *П. Свешников*, директор Уфимского реального училища.

13 1—71.

1072/121 Очерк климатических условий города Златоуста Уфимской губ. Издание статистического отдела Уфимской губернской земской управы. Уфа, 1911 г. 8°, 112 стр. Составил *П. Свешников*, директор Уфимского реального училища.

13 1—112.

1073/122 Материалы по сел.-хоз. кооперации Уфимской губ. Вып. I. Издание агрономического отдела Уфимского губернского земства. Уфа, 1914 г. 8°, IV+154 стр.

96 I—IV, 1—154.

1074/123 Массовое улучшение рогатого скота по общегубернскому плану. Издание агрономического отдела Уфимской губернской земской управы. Уфа, 1913 г. 8°, 146 стр. Составили *П. М. Иванов* и *С. А. Груздев*. 11 рисунков.

73 1—146.

1075/124 Труды метеорологической сети Уфимского губернского земства. Вып. I. С 22 рисунками и чертежами в тексте и 5 картами. Уфа, 1914 г. 8°, 116 стр.+5 картограмм. Метеорологическое бюро при агрономическом отделе Уфимского губернского земства.

13 1—116.

1076/125 Труды метеорологической сети Уфимского губернского земства. Вып. II. Результаты наблюдений в 1914 г. Уфа, 1915 г. 8°, VI+272 стр. Метеорологическое бюро Уфимского губернского земства.

13 I—VI, 1—272.

1077/126 Труды метеорологической сети Уфимского губернского земства. Вып. III. Результаты наблюдений в 1915 г. Часть 2-я. Осадки в 1915 г. Уфа, 1916 г. 8°, 109 стр. Метеорологическое бюро Уфимского губернского земства.

13 1—109.

1078/127 Сведения о положении статистики в России. Программа для исследования положения статистического дела в России. Статистический отдел Уфимской губернской земской управы. Уфа, 1898 г. 4°, 20 стр. Составил *С. Н. Велецкий*.

01 1—20.

1079/128 Кооперация в Уфимской губ. Вып. II. Кредитная кооперация по данным 1913 г. Уфимское губернское земство. Уфа, 1914 г. 8°, IV+52+85/I= =IV+137 стр. Составил *П. Саламатов*.

00 III—IV, **96** 1—52; 1—85/I.

16. Харьковская губерния.

1080/4 Харьковская губ. в сел.-хоз. отношении в 1891 г.; с 5 картами. Приложение к отчету земского отдела Харьковской губернской земской управы. Харьков, 1891 г. 8°, 92 стр. Составил *М. Л. Шаховской*.

00 и 01 1—6, **03** 83—92, **13** 6—8, 31—36, **14** 36—37, **55** 26—28, **59** 25—26, **64 и 65** 55—57, **69** 17, **82** 71—76, **83** 18—22, 68—69, **340** 28—30, 70—71, **615** 13—15, 41—55, **621** 38—41, **712** 22—25, **940** 76—80, **941** 80—81, **6143** 9—12, 15—16, 58—63.

1081/5 Материалы для оценки земель Харьковской губ. Старобельский уезд. Вып. I. Результаты почвенного исследования. Оценочно-статистический отдел Харьковской губернской земской управы. Харьков, 1908 г. 8°, 279 стр.+28 картограмм и диаграмм. Исследование *М. Ф. Колоколова*. Предисловие подписано заведующим оценочно-статистическим отделом *С. Жилкиным*.

10, 11 и 15 1—4, **12** 7—279, **13** 4—7.

1082/6 Материалы для оценки земель Харьковской губ. Старобельский уезд. Вып. II. Подворная перепись. Оценочно-статистический отдел Харьковской губернской земской управы. Издание Харьковской губернской земской управы. Харьков, 1907 г. 8°, VIII+158+X/I+403/I+XI/II=XXIX+561 стр. Предисловие подписано заведующим оценочно-статистическим отделом *С. Жилкиным.*

00 I—VIII, **01** I—VIII, бланк в прилож., **02** I—VIII; I—X/I, **10** 1—2, **21** 10—22 гр, **23** 2—28, 4—9 гр, 23—27 гр, **26** 2—28, 1—9 гр; I—XI/II, **34** 130—147, 277—417 гр, **40** 45—61, 50—73 гр, **45** 61—79. 74—95 гр, **46** 98—99 гр, **53** 418—425 гр, **55** 79—109, 100—204 гр, **60** 205 - 261 гр, **76** 96—97 гр, **80** 147—158, 492—528 гр, **82** 79—109, 100—204 гр, **220** 29—45, 28—36 гр, **221** 37—49 гр, **324** 109—129, 205—272 гр, 277—417 гр, **611** 273—276 гр, **612** 426—469 гр, **615** 470—491 гр.

1083/7 Материалы для оценки земель Харьковской губ. Старобельский уезд. Вып. III. Доходность крестьянской пашни. Оценочно-статистический отдел Харьковской губернской земской управы. Издание Харьковской губернской земской управы. Харьков, 1907 г. 8°, VII+136+183/I=VII+319 стр. Предисловие подписано заведующим оценочно статистическим отделом *С. Жилкиным.*

00 VII, **04** 1—136, **60** 1—3/I, **80** 3—7, 12—13/I, **83** 76—81, 109—131; 107—167/I, **92** 72/I, **324** 1—3/I, **521** 131—136; 168—183/I, **610** 22—30; 14—17/I, **612** 30—39; 4—7, 18—33/I, **613** 94—109; 90—106/I, **615** 39—52; 8—11, 36—58, 79/I, **621** 34—35/I, **940** 60—76; 67—83/I, **6140** 81—94; 84—86/I **6143** 52—60; 8—11, 59—66/I, **6146** 87—89/I.

1084/8 Материалы для оценки земель Харьковской губ. Старобельский уезд. Вып. IV. Частновладельческое хозяйство. Оценочно-статистический отдел Харьковской губернской земской управы. Издание Харьковской губернской земской управы. Харьков, 1908 г. 8°, VI+130+125/I+229/II=484+VI стр Предисловие подписано заведующим оценочно-статистическим отделом *С. Жилкиным.*

00, 01, 02 и 04, 1—30, **31** 31—51; 2—32/II, **34** 51—93; 11—43, 110—151/II, **35** 45—51, **42** 102—108; 84—109/II, **43 и 44** 93—102; 52—77/II, **45** 108—115; 78—83/II, **51** 51—93, 115—130; 44—47, 110—151/II, **52** 207—214/II, **60** 31—51; 2—32/II, **63** 105—122/I, **83** 62—76, 101—103/I; 48—51, 180—206, 223—226/II, **92** 162/II, **340** 78—93; 11—43/II, **520** 123—125/I, **521** 1—84/I, **522** 88—105/I; 226/II, **524** 105—122/I, **527** 84—88/I, **610** 110—151/II, **611** 1—19/I; 110—151/II, **612** 19—25/I; 110—151/II, **613** 59—62/I; 178—179/II, **615** 25—38/I; 152—161/II; **620** 88—94/I; 216—217/II, **621** 94—97/I; 218—221/II, **622** 99—101/I; 222/II, **630** 84—88/I; 215, 227/II, **711** 227/II, **714** 228—229/II **940** 42—53/I; 163—178/II, **941** 110; 82—83/II, **6140** 53—59/I; 180—181/II, **6143** 39—42/I; 158—161/II.

1085/9 Материалы для оценки земель Харьковской губ. Старобельский уезд. Вып. V. Доходность частновладельческих лесов и крестьянских сенокосов, выгонов, лесов и усадеб Оценочно-статистический отдел Харьковской губернской земской управы. Издание Харьковской губернской земской управы. Харьков, 1908 г. 8°, III+62+41/I=103+III стр. Предисловие подписано заведующим оценочно-статистическим отделом *С. Жилкиным.*

04 III, **31** 2/I, **45** 14—15/I, **60** 2/I, **63** 22—31; 14—16/I, **67** 31—62; 20—41/I, **83** 11—12/I **324** 2/I, **522** 1—22, **523** 31—62, **524** 22—31; 13—18/I, **621** 1—22; 4—5/I, **621** 10—12; 6—7/I, **622** 10/I, **711** 16/1, **713** 17/I, **714** 19/I, **940** 8—9/I.

1086/10 Статистический ежегодник 1906 г. Харьков, 1906 г. 8°, V+102+ +III/I+82/I=VIII+184 стр. Оценочно-статистический отдел Харьковской губернской земской управы. Издание Харьковской губернской земской управы. Редактор издания заведующий оценочно-статистическим отделом *С. Жилкин.*

03 V, **14** 27/I, **34** 33—42; 15—16, 39—41/I, **36** 3—9, **37** 1—11; 82/I, **54** 74—76, **59** 51—57, 70—76; 25—26/I, **69** 27/I, **83** 20—32; I—III, 12—14, 28—35, 36—38/I, **88** 11—19, **340** 38—42; 15—16, 39—41, 44/I, **600** 93—102, **612** 77—78; 48—49, 62—63/I, **615** 57—60, 64—65, 76—91; 50—59, 66—79/I, **616** 66—70; 42—43/I, **621** 66, 91—93; 27, 80—81/I, **712** 42—45; 17—18, 21/I, **713** 48—50; 17—18/I, **940** 22—24/I, **941** 46—48; 19—20/I, **6143** 60—64, 78—79; 1—2, 35, 46—49, 62—65/I, **6146** 2—11/I.

1087/11 **Статистический ежегодник 1907 г.** Харьков, 1908 г. 8°, 126+ +187/I=313 стр. Оценочно-статистический отдел Харьковской губернской земской управы. Предисловие подписано заведующим оценочно-статистическим отделом *С. Жилкиным*.

03 1—3; 187/I, **34** 98—109, 128—129/I, **43** 23—38, **44** 23—38; 180—183/I, **53** 176/I, **59** 94—97; 110—112/I, **64** 186/I, **76** 174—175/I, **80** 113—118, **83** 130—145, 174—175/I, **95** 56—82; 2—85/I, картогр., 9 диаграмм в приложен., **340** 102—109, 128—129/I, **600** 38—56, 120—126; 184—185/I, **612** 152, 156/I, **615** 97—112; 154—155, 160—171, 173/I, **617** 16—23; 178—179/I, **618** 7—15; 178—179/I, **621** 118—120; 170—172/I, **711** 120—121/I, **712** 83—94; 113—115/I, **713** 83—94; 116—127/I, **940** 146—151/I, **941** 85—86; 114—115, 150—151/I, **6140** 182—183/I, **6142** 3—7; 177/I, **6143** 86—97, 153, 157—159/I.

1088/12 **Статистический ежегодник 1908 г.** Харьков, 1909 г. 8°, VI+100+ +244/I=344+VI стр. +диаграмма. Оценочно-статистический отдел Харьковской губернской земской управы. Издание Харьковской губернской земской управы. Предисловие подписано заведующим оценочно-статистическим отделом *С. Жилкиным*.

03 244/I, **34** 20—31/I, **57** 228/I, **59** 11—14/I, **78** 1—36; 58—67/I, **83** 38—53/I, **88** 36—72; 178—228/I, **94** 36—37/I, **95** 68—177/I, диаграмма, **340** 24—31/I, **600** 86—100; 54—55/I, **612** 229/I, **615** 73—84; 234—239/I, **621** 84—86; 240—243/I, **712** 15/I, **713** 18—19, 56—57/I, **940** 32—37, 67/I, **941** 16—17/I, **6143** 2—10, 230—233/I, **6173** 56—57/I.

1089/13 **Статистический ежегодник 1909 г.** Харьков, 1910 г. 8°, VI+184+ +236/I=VI+420 стр. и 10 диаграмм. Оценочно-статистический отдел Харьковской губернской земской управы. Издание Харьковской губернской земской управы. Предисловие подписано заведующим оценочно-статистическим отделом *С. Жилкиным*.

03 236/I, **34** 19—29/I, **59** 10—12/I, **64** 59—61/I, **65** 62—67/I, **83** 30—57, 155/I, **84** 12/I, **87** 1—135, **95** 68—154/I, **340** 20—29/I, **600** 179—184, **612** 220—221/I, **615** 165—176; 226—233/I, 10 диаграмм, **621** 176—178, 234—235/I, **712** 13—16/I, **713** 16—18/I, **940** 137—164; 156—219/I, 10 диаграмм, **6143** 1—11, 19, 220—225/I, **6173** 58/I.

1090/14 **Статистический ежегодник 1910 г.** Харьков, 1911 г. 8°, VII+57+ +286/I=343+VII стр. Оценочно-статистический отдел Харьковской губернской земской управы. Издание Харьковской губернской земской управы. Предисловие подписано *С. Жилкиным*.

03 286/I, **21** 179/I, **29** 1—57; 76—177/I, **34** 2—3/I, **59** 6—9, 178—179/I, **65** 73/I, **76** 74/I, **83** 34—69/I, **84** 8/I, **95** 180—241/I, **340** 17—33/I, **612** 272—273/I, **615** 75, 278—283/I, **618** 70/I, **621** 284—286/I, **712** 9—15/I, **713** 14—16/I, **6140** 70—72/I, **6143** 1, 4—7, 274—277/I.

1091/15 **Статистический ежегодник 1911 г.** Харьков, 1911 г. 8°, V+133 стр. Харьковская губернская земская управа. (Текущая статистика). Вып. I. Издание Харьковской губернской земской управы. Предисловие подписано заведующим оценочно-статистическим отделом *С. Жилкиным*.

03 133, **34** 2—3, 16—33, **59** 8—10, **83** 34—68, **84** 10, **340** 16—33, **612** 120—123, **615** 70, 124—132, **621** 128—132, **712** 10—14, **713** 13—15, **941** 71—119, **6140** 69, **6143** 1, 4—7.

1092/16 Статистический ежегодник 1912 г. Харьков, 1913 г. 8°, V+90+ +103/I=V+193 стр. Оценочно-статистический отдел Харьковской губернской земской управы. Издание Харьковской губернской земской управы. Предисловие подписано *С. Жилкиным.* Проброшюровано «Сведения о базарных ценах на продукты сел. хоз. по Харьковской губ. за 1912 год».

03 90, **14** 88—89, **34** 4—5, **59** 72, **83** 32—65, **91** 73; 1—103/I, **93** 67—71, **340** 15—31, **612** 74—79, **615** 80—87, **616** 85, **621** 84—87, **712** 10—13, **713** 12—15, **940** 1—103/I, **950** 66—71, **6143** 4—9, **6144** 1—3.

1093/17 Статистический ежегодник 1913 г. Харьков, 1914 г. 8°, 93+97/I= =190 стр. Харьковская губернская земская управа. (Текущая статистика). Издание Харьковской губернской земской управы. Предисловие подписано заведующим оценочно-статистическим отделом *С. Жилкиным.* Проброшюрованы «Сведения о базарных ценах на продукты сел. хоз. по Харьковской губ. за 1913 г.».

03 86, **14** 84, **34** 1, **65** 59—60, 87—93, **69** 82—83, **83** 26—58, **91** 1—97/I, **340** 11—25, **611** 61—66, **615** 70—77, 80—81, **616** 79, **621** 78—81, **713** 7—10, **940** 1—97/I, **6143** 2—6, 61—69.

1094/18 Статистический ежегодник 1914 г. Харьков, 1915 г. 8°, IV+88+ +99/I=IV+187 стр. Харьковская губернская земская управа. (Текущая статистика). Издание Харьковской губернской земской управы. Предисловие подписано *С. Жилкиным.* Проброшюрованы: «Сведения о базарных ценах на продукты сел. хоз. по Харьковской губ. за 1914 г.».

03 88, **14** 84—87, **34** 1, **69** 82—83, **83** 28—62, **91** 1—99/I, **340** 12—27, **612** 63—67, **615** 68—71, 75—77, 80—81, **616** 79, **621** 78—81, **713** 8—11, **940** 1—99/I, **6143** 2—7, 72—74.

1095/19 Статистический ежегодник 1915 г. Харьков, 1916 г. 8°, 96+ +71/I=167 стр. Харьковская губернская земская управа. (Текущая статистика). Издание Харьковской губернской земской управы. Предисловие подписано заведующим оценочно-статистическим отделом *С. Жилкиным.* Проброшюрованы «Сведения о базарных ценах на продукты сел. хоз. по Харьковской губ. за 1915 г.».

03 96, **14** 92—95, **34** 1, **69** 90—91, **73** 16, **83** 36—71, **91** 1—71/I, **340** 17—35, **612** 79—83, **615** 72—75, 84—86, 88—89, **621** 87—89, **712** 14—15, **713** 8—13, **714** 13, **940** 1—71/I, **6143** 2—7, 76—78.

1096/20 Статистический ежегодник 1916 г. Харьков, 1917 г. 8°, V+120+ +61/I=V+181 стр. Харьковская губернская земская управа. (Текущая статистика). Издание Харьковской губернской земской управы. Предисловие подписано заведующим оценочно-статистическим отделом *С. Жилкиным.* Проброшюрованы «Сведения о базарных ценах на продукты сел. хоз. по Харьковской губ. за 1916 г.».

03 118—120, **14** 108—115, **34** 1, **64** 101—104, **65** 105—106, **69** 99—100, **83** 34—69, **91** 1—61/I, **340** 14—33, **612** 76—77, **615** 78—85, 88—92, 95—98, **616** 87, **621** 86—87, 93—96, **713** 8—13, **714** 13, **940** 104—105, 116—117; 1—61/I, **6143** 2—7, 70—75, 107, **6145** 97—98.

1097/21 Статистический ежегодник 1917 г. Харьковская губернская земская управа. (Текущая статистика). Издание Харьковской губернской земской управы. Харьков, 1918 г. 8°, V+112+13/I=V+125 стр. Предисловие подписано заведующим статистическим отделом *С. Жилкиным.* Проброшюрованы «Сведения о базарных ценах на продукты сел. хоз. по Харьковской губ. за 1917 г.».

03 111—112, **14** 104—109, **34** 1, **59** 97, **64** 98—101, **65** 102—103, **69** 95—96, **73** 15, **81** 14, **83** 36—73, **91** 1—13/I, **340** 16—35, **612** 77—81, **615** 82—88, 91—94, **616** 90, **618** 51, **621** 89—94, **712** 10—14, **713** 6—11, **714** 9, **940** 101, 103; 1—13/I, **6143** 1—7, 74—76, 110.

1098—1108 Базарные цены на продукты сельского хозяйства по Харьковской губернии (по сообщениям корреспондентов). Харьковская губернская земская управа. Харьков, 8°.

1098/22 Средние базарные цены за лето, осень 1903 г. и зиму 1903/4 г. Изд. 1904 г. 23 стр. Подписано *Н. Сторожевским.*

1099/23 Средние базарные цены за весну, лето и осень 1904 г. 15+7/I=22 стр. *Н. Сторожевского.*

1100/24 Сведения о базарных ценах за июнь—декабрь 1903 г. 64 стр. *Н. Сторожевского.*

1101/25 Сведения о базарных ценах за январь—декабрь 1904 г. 95+23/I=118 стр. *Н. Сторожевского.*

1102/26 Сведения о базарных ценах за январь—декабрь 1905 г. 84 стр. Подписано *Н. Сторожевским* и *Б. Авиловым.*

1103/27 Сведения о базарных ценах за январь—декабрь 1906 г. 84 стр. Подписано *Н. Сторожевским.*

1104/28 Сведения о базарных ценах за январь—декабрь 1907 г. 84 стр. Подписано *С. Жилкиным.*

1105/29 Сведения о базарных ценах за январь—декабрь 1908 г. 117 стр. Подписано *С. Жилкиным.*

1106/30 Сведения о базарных ценах за январь—декабрь 1909 г. 125 стр. Подписано *С. Жилкиным.*

1107/31 Сведения о базарных ценах за январь—декабрь 1910 г. 125 стр. Подписано *С. Жилкиным.*

1108/32 Сведения о базарных ценах за январь—декабрь 1911 г. 125 стр. Подписано *С. Жилкиным.*

Материалы отнесены к рубрике **940** настоящего «Указателя».

1109/33 Переселение крестьян Харьковской губ. Вып. I. Харьков, 1908 г. 8°, 160 стр. Переселенческий отдел Харьковской губернской земской управы. Издание Харьковской губернской земской управы.

03 159—160, **25** 1—157.

1110/34 Переселение крестьян Харьковской губ. Вып. II. Переселение 1898—1904 гг. по данным Харьковского губ. присутствия. Харьков, 1910 г. 8°, 204 стр., с картой волостей. Переселенческий отдел Харьковской губернской земской управы. Издание Харьковской губернской земской управы. Предисловие подписано *С. Жилкиным.*

25 1—204.

1111/35 Переселение крестьян из Харьковской губ. Вып. III. Переселение за 1904 — 08 годы по данным Челябинской регистрации. Харьков, 1910 г. 8°, 104+127/I=231 стр. с приложением 14 диаграмм. Издание Харьковской губернской земской управы.

25 1—104; 1—127/I и 14 диаграмм.

1112/36 Переселение крестьян из Харьковской губ. Вып. IV. Обратное переселение и ходачество в 1904—08 годах по данным Челябинской регистрации. Харьков, 1910 г. 8°, 59+51/I=110 стр. Издание Харьковской губернской земской управы. Предисловие подписано *С. Жилкиным.*

25 1—59; 1—51/I.

1113/37 Переселение крестьян Харьковской губ. Вып. V. Переселенцы Харьковской губ. в местах колонизации по данным сибирских добровольных корреспондентов. Харьков, 1911 г. 8°, 111 стр. Переселенческий отдел Харьковской губернской земской управы. Предисловие подписано *С. Жилкиным.*

030 108—111, **25** 1—111.

1114/38 Переселенческое движение Харьковской губернии за последнее десятилетие (1898 — 1908 годы). Вып. I. По данным Харьковского губернского присутствия. Харьков, 1909 г. 8°, 112 стр. Издание Харьковской губернской земской управы.

25 1—112.

1115/39 Краткий очерк условий жизни в Сибири переселенцев из Харьковской губ. по сообщениям добровольных корреспондентов. Вып. I. Харьков, 1909 г. 8°, 65 стр. Издание Харьковской губернской земской управы.
25 1—65.

1116/40 Отчет переселенческих агентов Харьковского губернского земства *А. Е. Кадисая* и *А. В. Бабецкого* по командировке их в места колонизации Сибири для сопровождения ходаческих партий весной 1909 г. Харьков, 1909 г. 8°, 80 стр. Издание Харьковской губернской земской управы.
25 1—80.

1117/41 Отчеты переселенческих агентов Харьковского губернского земства *М. Я. Шенфогеля* и *А. В. Бабецкого* по командировке их в места колонизации Сибири для сопровождения ходаческих партий весною 1910 г. Харьков, 1910 г. 8°, 68 стр. Издание Харьковской губернской земской управы.
25 1—68.

1118/42 Краткий отчет по командировке в места колонизации Сибири члена Харьковской губернской земской управы *В. М. Купчинова* в 1909 году. Харьков, 1909 г. 8°, 52 стр. Издание Харьковской губернской земской управы.
25 1—52.

1119/43 Переселенцы в степном крае Западной Сибири. Отчет Харьковскому губернскому земству бонитера *И. М. Морозова,* командированного Харьковской губернской земской управой в Сибирь для изучения переселенческого дела. Харьков, 1909 г. 8°, 109 стр.
25 1—109.

1120/44 Переселенческое движение из Харьковской губ. в 1909 году. По сообщениям добровольных корреспондентов текущей сел.-хоз. статистики. Харьков, 1910 г. 8°, 69+28/I=97 стр. Издание Харьковской губернской земской управы. Предисловие подписано *С. Жилкиным.*
030 25—28, **25** 1—69; 1—28/I.

1121/45 Переселенческое движение из Харьковской губ. в 1910 году по сообщениям добровольных корреспондентов текущей сел.-хоз. статистики. Харьков, 1912 г. 8°, 67 стр. Издание Харьковской губернской земской управы. Предисловие подписал *С. Жилкин.*
030 62—67, **25** 1—61.

1122/46 Переселенческое движение из Харьковской губ. в 1909 г. по данным Челябинской и Сызранской регистрации. Харьков, 1910 г. 8°, 36+86/I=122 стр. с диаграммами на 5 листах. Предисловие подписано заведующим статистическим отделом *С. Жилкиным.*
00 3—4, **25** 5—36; 1—86/I, 5 диагр.

1123/47 Переселенческое движение из Харьковской губ. в 1910 г. по данным Челябинской и Сызранской регистрации. Харьков, 1911 г. 8°, 46+84/I=130 стр. с 6 диаграммами. Издание Харьковской губернской земской управы. Предисловие подписано заведующим оценочно-статистическим отделом *С. Жилкиным.*
25 1—46; 1—84/I, 6 диагр.

1124—1137 Материалы по исследованию почв и грунтов Харьковской губ. Харьков, 8°. Харьковская губернская земская управа, экономич. отдел. Под редакцией профессора *А. И. Набоких.*

1124/48 Вып. 1-й. Ход и результаты работ по исследованию почв и грунтов Харьковской губ. Краткий осведомительный отчет Харьковской губернской земской управе проф. *А. И. Набоких.* 1914 г. 27 стр.

1125/49 Вып. 2-й. К методике полевого и лабораторного исследования почво-грунтов. Составил проф. *А. И. Набоких.* 1914 г. 56 стр.

1126/50 Вып. 3-й. Содержание перегноя в почвах Харьковской губ. по результатам ориентировочного исследования 1912 года. (Цифровые материалы). Составил проф. *А. И. Набоких*. 1914 г. 47 стр.

1127/51 Вып. 4-й. Маршрутный список почвенных образцов, взятых в Волковском уезде. Составил *В. А. Будневский*. 1914 г. 25 стр.

1128/52 Вып. 5-й. Маршрутный список поверхностных образцов почв Изюмского уезда Харьковской губ., взятых летом 1913 года в районе между Берсной и С. Донцом с границами Змиевского и Купянского уездов. Составил *А. И. Пиотровский*. 1914 г. 40 стр.

1129/53 Вып. 6-й. Маршрутный список почвенных образцов Змиевского уезда Харьковской губ., взятых летом 1913 года. Составил *А. Ф. Лебедев*. 1914 г. 18 стр.

1130/54 Вып. 7-й. Маршрутный список почвенных образцов, взятых в 1913 г. в Изюмском уезде. *В. И. Крокос*. 1915 г. 70 стр.

1131/55 Вып. 8-й. Маршрутный список поверхностных образцов почв Ахтырского уезда, части Сумского и части Лебедянского уездов, взятых летом 1914 года. 1915 г. 54 стр.

1132/56 Вып. 10-й. Маршрутный список почвенных образов, взятых в 1914 г. в Харьковском уезде. *В. А. Будневский*. 1915 г. 62 стр.

1133/57 Вып. 11-й. Маршрутный список поверхностных образцов Волчанского уезда, взятых летом 1914 г. *Н. Д. Дымов*. 1915 г. 74 стр.

1134/58 Вып. 12-й. Маршрутный список поверхностных образцов почв Купянского и Изюмского уездов, взятых летом 1914 г. *А. И. Петровский*. 1915 г. 60 стр.

1135/59 Вып. 13 й. Маршрутный список поверхностных образцов почв Сумского уезда, взятых летом 1914 г. *Г. Ф. Позняков*. 1915 г. 53 стр.

1136/60 Вып. 14-й. Маршрутный список почвенных образов, взятых летом 1914 года в Лебединском уезде. *П. А. Полонский*. 1915 г. 65 стр.

1137/61 Вып. 15-й. Маршрутный список почвенных образцов, взятых летом 1914 года в Змиевском уезде. *Н. Г. Галчинский*. 1916 г. 49 стр.

Материалы отнесены к рубрике 12 «Указателя».

1138—1149 Обзор погоды в Харьковской губернии.

1138/62 За 1904 год. Отдельные оттиски из Южно-русской сел.-хоз. газеты за 1904 г. Харьков, 1904 г. 4°, 24 вып.

1139/63 Май—декабрь 1905 г. Отдельные оттиски из Южно-русской сел.-хоз. газеты за 1905 г. Харьков, 1905 г. 4°, 8 вып.

1140/64 Сентябрь—декабрь 1906 г. Отдельные оттиски из Южно-русской сел.-хоз. газеты за 1906 г. Харьков, 1906 г. 8°, 63 стр.

1141/65 За 1907 г. (по месяцам). Труды метеорологической сети Харьковского земства. Харьков, 1907 г. 8°, 256 стр.

1142/66 За 1908 г. (13 вып.). Труды метеорологической сети Харьковского земства. Харьков, 1909 г. 8°, 332 стр.

1143/67 За 1909 г. (14 вып.). Труды метеорологической сети Харьковского земства. Харьков, 1910 г. 8°, 384 стр.

1144/68 За 1910 г. (13 вып.). Труды метеорологической сети Харьковского земства. Харьков, 1911 г. 8°, 860 стр.

1145/69 За 1911 г. (14 вып.). Труды метеорологической сети Харьковского земства. Харьков, 1912 г. 8°, 1025 стр.

1146/70 За 1912 г. (19 вып.). Труды метеорологической сети Харьковского земства. Харьков, 1913 г. 8°, 1173 стр., в приложении таблица наблюдения.

1147/71 За 1913 г. (13 вып.). Труды метеорологической сети Харьковского земства. Харьков, 1914 г. 8°, 986, стр. в приложении таблица наблюдения.

1148/72 За 1914 г. (13 вып.). Труды метеорологической сети Харьковского земства. Харьков, 1915 г. 1029 стр., в приложении таблица наблюдения.

1149/73 За 1915 г. (выпуск № 194). Труды метеорологической сети Харьковского земства. Харьков, 1915 г. 8°, 93 стр.

Все материалы отнесены к рубрике **13** «Указателя».

1150/74 Материалы по климатологии Харьковской губ. Краткие выводы из метеорологических наблюдений в 1904 г. Труды метеорологической сети Харьковского губернского земства. Харьков, 8°, 39 стр. Предисловие подписано *Д. Педаевым.*

13 1—39.

1151—1157 Результаты метеорологических наблюдений. Труды метеорологической сети Харьковского земства. Предисловие подписано заведующим метеорологической сети *Д. Педаевым.*

1151/75 В 1904 г. Харьков, 1907 г. 8°, XV+225 стр.
1152/76 » 1907 » » 1907 » 8°, XXIV+349 »
1153/77 » 1908 » » 1911 » 8°, XIV+381 »
1154/78 » 1910 » » 1911 » 8°, XII+530+27/I=557+XII стр.
1155/79 » 1911 » » 1912 » 8°, XIV+769 стр.
1156/80 » 1913 » » 1913 » 8°, XIV+108 »
1157/81 В 1914 г. (месячные и годовые выводы). Харьков, 1915 г. 8°, XIV+108 стр.

Все данные отнесены к рубрике **13** «Указателя».

1158/82 Состояние озимых посевов в Харьковской губ. По сообщениям, полученным от корреспондентов к 15 января 1904 г. С 4 картограммами. Год 4. Вып. I. Харьков, 1914 г. 8°, 22 стр. Предисловие подписано заведующим текущей сел.-хоз. статистикой *Н. Сторожевским.*

03 5—6, **030** 6, **615** 7—22, 4 картограммы.

1159/83 Состояние озимых посевов в Харьковской губ. к концу 1904 г. Харьков, 8°, 6 стр. Отдел текущей статистики Харьковской губернской земской управы. Подписано *Б. Авиловым.*

03, 615 1—6.

1160/84 Состояние хлебов и трав в Харьковской губ. к 10 июня 1912 г. Харьков, 8°, 5 стр. Харьковск. губернск. земская управа. Отдел текущей статистики.

615 1—4, **621** 3, 5.

1161/85 Состояние озимых и яровых хлебов и трав в Харьковской губ. к началу июня 1913 г. Харьков, 8°, 7 стр. Издание Харьковской губернской земской управы. Отдел текущей статистики.

615 1—4, 6—7, **621** 4—5.

1162/86 Состояние озимых и яровых хлебов и трав в Харьковской губ. к началу июня 1914 г. Харьков, 8°, 6 стр. Издание Харьковской губернской земской управы. Отдел текущей статистики.

615 1—5, **621** 3, 6.

1163/87 Состояние озимых и яровых хлебов и трав в Харьковской губ. к 8-му июня 1915 г. Харьков, 8°, 4 стр. Издание Харьковской губернской земской управы. Отдел текущей статистики.

615 1—3, **621** 4.

1164/88 Виды на урожай в Харьковской губ. в 1901 г. по состоянию посевов и трав к 15 июня. По сообщениям частных корреспондентов и волостных правлений. Харьков, 1901 г. 4°, VIII стр. и 14 таблиц. С 6 картограммами. Труды сел.-хоз. отдела Харьковской губернской земской управы.

03 III—IV, **030** IV, **615** V—VIII, 1—12 таблицы, **621** VIII, 13—14 таблицы.

1165/89 Виды на урожай в Харьковской губ. в 1902 г. по состоянию посевов и трав к 15 июня по сообщениям частных корреспондентов, сельских старост

и волостных правлений. Вып. 1-й. Год второй. Харьков, 1902 г. 4°, II + 14 + + 32 / I = II + 46 стр. С 10 картограммами. Труды сел.-хоз. отдела Харьковской губернской земской управы. Предисловие подписано заведующим текущей сел.-хоз. статистикой *Н. Сторожевским.*

03 I—II, **030** II, **13** 1—2, **14** 12—14; 22—30/I, 10-ая картограмма, **34** 14—19/I, **69** 9—11, **76** 11, **615** 3—4, 6—8; 3—9/I, 1—9 картограмм, **621** 9; 10—11/I, **6143** 2—8; 14—19/I.

1166/90 Краткие сведения о видах на урожай хлебов, трав и фруктов по состоянию их к 10 июня 1903 г. в Харьковской губ. по сообщениям 399 добровольных корреспондентов и 866 сельских старост и волостных правлений Харьков. 1903 г. 4°, 4 стр. Харьковская губернская земская управа, текущая сел.-хоз. статистика сел.-хоз. отдела. Подписано заведующим текущей сел.-хоз. статистикой *Н. Сторожевским.*

65 4, **615** 1—3, **621** 3—4.

1167/91 Дополнительные сведения к видам на урожай в Харьковской губ. 1903 г. по состоянию хлебов, трав и фруктов к 10 июня По сообщениям частных корреспондентов, сельских старост и волостных правлений. Вып. 2-й. Год третий. Харьков, 1903 г. 4°, 15 + 21 / I = 36 стр. С 6 картограммами. Труды сел.-хоз. отдела Харьковской губернской земской управы. Предисловие подписано *Н. Сторожевским.*

03 предисловие, **14** 12—15; 14—19/I, **65** 12, **615** 3—10; 2—11/I, 1—6 картограмм, **621** 10—12; 12—13/I и 1—6 картограмм.

1168/92 Краткие сведения о видах на урожай хлебов и трав по состоянию их к 10 июня 1904 г. в Харьковской губ. Вып. 2-й. Год четвертый. Харьков, 8°, 12 стр. Труды экономического отдела Харьковской губернской земской управы.

615 1—9, **621** 9—12.

1169/93 Виды на урожай хлебов и трав в Харьковской губ. по состоянию их к 5 июня 1907 г. Харьков, 8°, 8 стр. Издание Харьковской губернской земской управы. (Экономический отдел).

03 1, **615** 1—4, 6—7, **621** 4—5, 8.

1170/94 Виды на урожай хлебов и трав в Харьковской губ. по состоянию их к 1 июня 1908 г. Харьков, 8°, 6 стр. Издание Харьковской губернской земской управы (Экономический отдел).

615 1—5, **621** 2—6.

1171/95 Виды на урожай хлебов и трав в Харьковской губ. по состоянию их к 5 июня 1909 г. Харьков, 8°, 4 стр. Издание Харьковской губернской земской управы. (Экономический отдел).

615 1—3, **621** 1—4.

1172/96 Виды на урожай хлебов и трав в Харьковской губ. по состоянию их к 1 июня 1910 г. Харьков, 8°, 6 стр. Издание Харьковской губернской земской управы. (Экономический отдел).

615 1—5, **621** 2—6.

1173/97 Виды на урожай хлебов и трав по состоянию их к 1 — 5 июня 1911 г. Харьков, 8°, 6 стр. Харьковская губернская земская управа. Оценочно-статистический отдел.

615 1—5, **621** 5.

1174/98 Обзор урожая хлебов 1898—99 года. Харьков, 1900 г. 8°, 51 стр. Отчет Харьковской губернской земской управы. Сел.-хоз. отдел.

13 1—4, **14** 5—6, **615** 6—51, **6143** 4—5.

1175/99 Урожай хлебов и трав 1901 г. в Харьковской губ. По сообщениям частных корреспондентов и волостных правлений. С 12 картограммами. Вып. 2-й. Харьков, 1901 г. 4°, VI + 28 + 78 / I = VI + 106 стр. Труды сел.-хоз. отдела

Харьковской губернской земской управы. Предисловие подписано земским статистиком *Н. Сторожевским.*

03 V—VI, **13** 1, **14** 26—28; 73—76/I, **615** 1—22; 2—57/I, 12 картограмм, **621** 22—25; 60—71/I.

1176/100 Урожай хлебов и трав 1902 г. в Харьковской губ. по сообщениям частных корреспондентов, сельских старост и волостных правлений. С 12 картограммами. Вып. 3-й. Год 2-й. Харьков, 1903 г. 4°, VIII + 30 + 136/I = = VIII + 166 стр. Труды сел.-хоз. отдела Харьковской губернской земской управы. Предисловие подписано заведующим текущей сел.-хоз. статистикой *Н. Сторожевским.*

03 I; **14** 24—27; 122—129/I, **83** 132—133/I, **612** 28—30, 110—120/I, **615** III—VII, 1—19; 1—57/I, 12 картограмм и 2 диаграммы, **616** 60—107/I, **621** VI—VIII, 19—24; 60—107/I, **6143** 28—30; 110—120/I, **6145** 130—131/I.

1177/101 Урожай хлебов и трав 1903 г. в Харьковской губ. Предварительные сведения. По сообщениям частных корреспондентов и сельских старост. С 8 диаграммами. Вып. 3-й. Год 3-й. Харьков, 1903 г. 4°, II + 19 стр. Труды сел.-хоз. отдела Харьковской губернской земской управы. Предисловие подписано заведующим текущей сел.-хоз. статистикой *Н. Сторожевским.*

03 I—II, **615** 1—15, 8 диаграмм, **621** 1—5, 15—19.

1178/102 Урожай хлебов и трав 1903 г. в Харьковской губ. По сообщениям частных корреспондентов, сельских старост и волостных правлений. С 12 картограм. и 3 диаграм. Вып. 4. Год 3. Харьков, 1904 г. 4°, III + 48 + 158/I = III + 206 стр. Труды сел.-хоз. отдела Харьковской губернской земской управы. Предисловие подписано заведующим текущей сел.-хоз. статистикой *Н. Сторожевским.*

03 I—III, **13** 1—6, 137—155/I, **14** 45—48; 111—127/I, 11—12 картогр., **83** 16—18; 132—133/I, **612** 18—20, **615** 1—11, 21—37; 1—57/I, 1—10 картограммы, **616** 43—44, **621** 11—15, 37—44; 60—107, 130—131/I, **6143** 18—20, **6145** 128—129/I.

1179/103 Краткие сведения об урожае хлебов и трав 1904 г. в Харьковской губ. По сообщениям 306 добровольных корреспондентов и 717 сельских старост. Год 4-й. Вып 3-й. Харьков, 1904 г. 8°, 30 стр. Труды экономического отдела Харьковской губернской земской управы. Предисловие подписано заведующим текущей сел.-хоз. статистикой *Н. Сторожевским.*

615 1—5, 8—11, 15—25, **621** 5—7, 12—14, 25—30.

1180/104 Статистический обзор урожая хлебов и трав в Харьковской губ. за 1905 г. Харьков, 1906 г. 8°, I + 84 стр. Отдел текущей сел.-хоз. статистики Харьковской губернской земской управы. Издание Харьковской губернской земской управы. Предисловие подписано заведующим отделом текущей статистикой *Б. Авиловым.*

03 I, **615** и **621** 1—84.

1181/105 Сбор хлебов по пробным умолотам в 1909 г. Харьков, 8°, 4 стр. Издание Харьковской губернской земской управы. (Оценочно-статистический отдел).

03 1, **615** 1—3, **621** 4.

1182/106 Урожай хлебов в Харьковской губ. по пробным умолотам в 1910 г. Харьков, 8°, 3 стр. Издание Харьковской губернской земской управы. (Отдел текущей сел.-хоз. статистики).

615 1—3.

1183/107 Урожай хлебов по пробным умолотам и предварительные данные об урожае трав в Харьковской губ. в 1911 г. Харьков, 8°, 4 стр. Харьковская губернская земская управа. Текущая статистика.

615 1—3, **621** 4.

1184/108 Урожай хлебов по пробным умолотам и предварительные данные об урожае трав в Харьковской губ. в 1912 г. Харьков, 8°, 4 стр. Харьковская губернская земская управа. Отдел текущей статистики.

615 1—3, **621** 4.

1185/109 Урожай хлебов по пробным умолотам и предварительные данные об урожае трав у крестьян в Харьковской губ. в 1913 г. Харьков, 8°, 7 стр. Харьковская губернская земская управа. Отдел текущей статистики.

615 и 621 1—7.

1186/110 Результаты пробных умолотов главнейших хлебов и сведения об урожае трав у крестьян в Харьковской губ. в 1915 г. Харьков, 8°, 4 стр. Издание Харьковской губернской земской управы. Отдел текущей статистики.

615 1—4, **621** 4.

1187/111 Краткий сел.-хоз. обзор Харьковского уезда по ответам корреспондентов статистического бюро. Вып. 1 й. Осенний, зимний и весенний периоды со включением «видов на урожай в 1900 г.». Харьков, 1900 г. 8°, II + 47 стр. и 3 картограммы. Издание Харьковского уездного земства. Предисловие подписано *Н. Сторожевским.*

00 и 03 I—II, **59** 40—45, **64 и 65** 33—36, **82** 40—45, **83** 29—31, **340** 28—29, **600** 45—47, **615** 1—26, **621** 31—33, **712 и 713** 36—40, **6143** 26—28, **6146** 19—20.

1188/112 Урожай главных хлебов в Харьковской губ. 14 стр. Составил *А. Ф. Фортунатов.*

615 1—14.

1189/113 Сумской уезд. Материалы для определения ценности и доходности предметов, подлежащих земскому обложению, собранные экспедиционным способом. Заводы сахарные и винокуренные. Вып. 1-й. Издание Сумского земства. 1883 г. 4°, 94 + 26/I + 21/II + 12/III + 11/IV + 4/V + 5/VI + 7/VII = 180 стр. Составил *В. С. Козлов.*

00 5—11, **01** 11—18, **04** 1—4, 18—31, **46 и 98** 33—94; 1—26/I; 1—21/II; 1—12/III; 1—11/IV; 1—4/V; 1—5/VI; 1—7/VII.

1190/114 Материалы для определения ценности и доходности предметов обложения Сумского уезда. Вып. 2-й. О ветряных мельницах и сахарных заводах. Печатается согласно постановлению Сумского земского статистического комитета. 1884 г. 4°, 22 + 10/I + 53 (95—148)/II = 85 стр. Составил *В. С. Козлов.*

46 и 98 1—22; 1—10/I; 95—148/II.

1191/115 Материалы для определения ценности и доходности предметов обложения Сумского уезда Вып. 3-й. Учет земель и засевов свекловицы. Харьков, 1884 г. 4°, III + 44 + 48 (149—197)/I + 43/II + 34/III = III + 169 стр. Издано на средства Сумского земства. Составил *В. С. Козлов.*

00 I—III, **10** 1—3, 37—38, **20** таблица, **30** 3—7; 1—34/III, **31** 39—43, таблица, **38** 8—33, **57** 43—44, **60** 33—37, **324** 39—43; 1—43/II, таблица, **613** 194—196/I, **6173** 149—197/I.

1192/116 Некоторые черты хозяйства крестьян Сумского уезда, Харьковской губ. Харьков, 1911 г. 8°, 11 стр. (Доклад VII агрономическому совещанию при Харьковской губернской земской управе). *В. Сазанов.*

600 1—11.

1193/117 Сборник статистико-экономических и оценочных сведений по Богодуховскому уезду Харьковской губ. Харьков, 1886 г. 4°, III + 8 + 124/I + 77/II + + 33/III + 184/IV = III + 426 стр., с приложением военно топографической карты Богодуховского уезда и карты земских дач Богодуховского уезда. Собрано и обработано уездным статистическим бюро под наблюдением земской комиссии. Издание уездного земства. Описание произведено *А. С. Бориневичем.*

00 1—8, **01** 1—8; 47—50/I, **02** 47—50/I, **04** 1—8; 1—11/II, **05** 8—25 гр/т пер. 51 г; 61—89 гр т пер. 84 г., **06** 90—137 гр/т пер. 84 г., **10** 1—2/I, **12** 5—7/I, **13** 7—8/I, **15** 2—5/I, **20** 17—46/I, **21** 50—57/I; 5—18 гр/т пер 84 г.; 2—3 гр/т пер. 51 г., **23** 50—57/I; 5—18 гр/таб. пер. 84 г.; 4—5 гр/таб. пер. 51 г., **26** 10—13/I; 1—4 гр/т пер. 84 г; 1 гр/т пер. 51 г.; 179—184/IV, **30** 59—70/I, **31** 101—104, 120—123/I, **34** 124/I; 9—16, 20—23/III; 29—32 гр/т пер. 84 г., **39** 70—74/I, **45** 81—87/I; 38—42 гр/т пер. 84 г.; 6—7 гр/т пер. 51 г., **50** 74—81/I; 12—77/II; 1—33/III, **51** 104—118/I, **57** 89—92/I; 35—37 гр/т пер. 84 г., **60** 8—10/I; 1—5/III, **67** 25—30/III, **80** 87—89, 92—100/I; 90—137 гр/т пер. 84 г., **82** 172—177/IV, **91** 14—15/I, **92** 13—14/I, **98** 15—16/I, **220** 57—59/I; 19—23 гр/т пер. 84 г., **324** 70—74/I; 24—34 гр/т пер 84 г., **520** 32—33/III, **521** 18—19/III, **522** 24/III, **523** 31/III, **615** 6—8/III, **621** 17/III, **940** диаграмма/III.

1194/118 Материалы для статист.-экономич. описания Харьковского уезда. Вып. 1-й. Издание Харьковского уездного земства. Харьков, 1884 г. 4°, 283 стр.

00 и **01** 1—13, **10** и **11** 14, **12** 14—15, **13** 15—17, **21** 130—131, **23** 22—24, 58—64, 126—129, 206—217, 238—245, 270—277, **26** 17—22, **30** 70—72, **31** 26—31, 133—136, **34** 80—83, **35** 31—32, 137—149, **36** 31—32, 140—149, **39** 74—85, 206—217, 238—249, 278—283, **45** 64—70, 186—193, 218—237, 246—283, **46** 44—45, 168—183. **55** 94—96, 218—237, 246—269, 278—283. **57** 105—109, 202—204, 218—237, 246—283, **60** 25—26, **64** 93—94, **65** 94, **80** 110—123, **82** 97—105, 195—201, 218—237, 246—269, 278—283, **83** 184, **91** 47—57, **98** 44—45, 168—179, **324** 26—31, 74—85, 132—136, 270—277, **340** 33—43, 150—167, 218—237, 246—269, 278—283, **612** 43, 86—89, **615** 44, 89—93, 206—217, **620** и **621** 93, **940** 184, **950** 45—57, **6143** 43, 86—89, 194,

1195/119 Таблицы по землевладению сельских обществ Харьковского уезда. По подлинным документам: владенным записям, уставным грамотам и данным, с приложением списка населенных мест, входящих в состав тех же обществ, и картограммы распределения по волостям землевладения крестьян бывш. государственных и бывш. помещичьих. Подготовительные материалы для оценки земель Харьковского уезда. Вып. 1. Харьков, 1896 г. 4°, V+54 стр., с приложением карты Харьковского уезда. Издание Харьковской губернской земской управы. Под редакцией завед. оценочн. отдел. *Н. Сторожевского.*

01 и **02** IV—V, **23** 15—23 гр., **26** 7—14 гр., 38—54, **82** 39—50 гр., **85** 5—6 гр, **221** 35—38 гр, **324** 24—34 гр.

1196/120 Описание экономического положения крестьян населения Старобельского уезда и причины его задолженности. Часть 1-я. Экономическое положение. Общее описание Старобельского уезда, крестьянское население уезда, крестьянское землевладение. Харьков, 1897 г. 8°, XII+211 стр. Составлено членом Харьковской губернской земской управы *К. Куколь-Яснопольским.*

01 I—XII, **10** 1—2, **11** 8—11, **12** 27—29, **13** 27—35, **15** 11—27, **23** 2—3, 40—87, **26** 5—8, 35—39, **31** 3—4, **32** 164—165, **34** 148—164, **39** 97—104, **42** 104—109, 114—117, **49** 170—192, **50** 132—135, **59** 127—142, 194—211, **60** 97—104, **63** 147—148, **64** 111—113, **65** 113—114, **67** 145—147, **83** 125—142, **87** 167—192, **321** 164—167, 171—192, **324** 3—4, 40—104, 148—164, **610** 117—124, **615** 194—211, **620** 142—145, **630** 104—111, **940** 126—142, **950** 127—142, **6143** 194—211.

1197/121 Описание Волчанского уезда Харьковской губ. в сел.-хоз. отношении. Харьков, 1882 8°, 378 стр.+12 таблиц, *И. Клингена.*

10 1—2, **11** 2—6, **12** 23—53, **13** 54—105, **15** 6—23, **21** 105—109, **31** 109—110, 149—157, **35** 157—165, **50** 220—230, 248—286, **54** и **57** 122—149, **73** 359—378, **74** 346—359, **83** 183—220; VI—IX табл.,

324 109—122, **340** 157—165, **520** 5 табл., **613** IV табл., **615** I—III табл., **621** 247—248, **711** 369—374, **940** 165—175, **950** 175—183, **6140** 230—247, **6173** 286—346, 10 табл.

1198/122 Земельные наделы крестьян Харьковской губ. Отдел текущей статистики Харьковской губернской земской управы. Издание Харьковской губернской земской управы. Харьков, 1907 г. 8°, XV + 143 стр. Составлено земским статистиком *Н. Сторожевским.*

39 и **324** 1—143.

1199/123 Труды комиссии по исследованию кустарных промыслов Харьковской губ. Вып. 1-й. Кустарные, отхожие и некоторые сельские промыслы в Сумском уезде. Издание Харьковской губернской земской управы. Харьков, 1882 год. 4°, II+111 стр. *П. Ефименко.*

00 и **01** I—II, **10** и **12** 1, **15** 1—2, **21** и **23** 2—3, **31** 3, **45** 5, **55** 7—8, 10—82, **67** 4—5, **82** 7—8, 10—111, **83** 9—10, **98** 5—6, **324** 3, **612** и **615** 4. **950** 6—7, **6171** 94—98, **6173** 92—94, **6174** 100—103, **6178** 98—100.

1200/124 Труды комиссии по исследованию кустарных промыслов Харьковской губ. Вып. 2-й. Купянский уезд. Издание Харьковского уездного земства. Харьков, 1883 г. 8°, 132 стр. *А. А. Соколовского.* Предисловие подписано *И. Сокальским.*

55 1—132.

1201/125 Труды комиссии по исследованию кустарных промыслов Харьковской губ. Вып. 3-й. Ахтырский уезд. Издание Харьковского губернского земства. Харьков, 1885 г. 4°, 83 стр. Составил *А. Д. Твердохлебов.*

55 1—83.

1202/126. Доклад в Харьковскую губернскую земскую управу о кустарных промыслах по Харьковскому уезду гласного *И. А. Чурилина.* Харьков, 1891 г. 8°, 149 стр.

55 1—149.

1203/127 Краткий очерк местных и отхожих промыслов населения Харьковской губ по сведениям добровольных корреспондентов и по данным волостных правлений о числе выданных паспортов. Издание Харьковского губернского земства. Харьков, 1905 г. 8°, 168 стр. Предисловие подписано *Б. В. Авиловым.*

00 и **01** 1—3, **55** 4—97, **82** 4—168.

1204/128 Кустарные промыслы в Харьковской губ. по данным исследования 1912 г. Харьковская губернская земская управа. Отдел текущей статистики. Харьков, 1913 г. 8°, 37 стр. Предисловие подписано заведующим оценочно-статистическим отделом *С. Жилкиным.* Разрабатывался материал под руководством *В. В. Терешкевича.*

55 1—37.

1205/129 Кустарные промыслы Харьковской губ.: ведерочно-жестяный, углежжение и кузнечный. Оценочно-статистический отдел Харьковской губернской земской управы. Издание Харьковской губернской земской управы. Волчанск, 1918 г. 8°, 56 стр. Предисловие подписано *С. Жилкиным.* В составлении текста принимали участие *В. Е. Потресов, Ф. Б. Борисов* и *С. Е. Шпак.*

55 1—56.

1206/130 Промыслы населения Харьковской губ. Производство прядильных гребней, бондарный и тележно-колесный промыслы. Оценочно-статистический отдел Харьковской губернской земской управы. Г. Валки, 1918 8°, 97 стр. Предисловие подписано заведующим оценочно-статистическим отделом *С. Жилкиным.* Текст составлен *В. Е. Потресовым.*

55 1—97.

1207/131. Промыслы населения Харьковской губ. Корзиночный промысел. Оценочно статистический отдел Харьковской губернской земской управы. Г. Валки, 1918 г. 8°, 30 стр. Предисловие подписано заведующим оценочно-статистическим отделом *С. Жилкиным.* Текст составлен *В. Е. Потресовым.*

55 1—30, **93** 19—22.

1208/132 Кустарные промыслы Харьковской губ. Изготовление рогож, шапок, картузов, шитье шуб. Составлено *Н. Ливенцовым.* Харьковское губернское статистическое бюро. Харьков, 1920 г. 8°, 28 стр.

55 1—28.

1209/133 Промыслы и занятия земледельческого населения Харьковской губ. Статистическое бюро. Харьковский кредитный союз кооперативов. (По исследованию Харьковского губернского земства 1913 г.). Харьков, 1920 г. 8°, 95 стр.

55 1—95.

1210/134 Характеристика крестьянского хозяйства Шиповатской волости Волчанского уезда Харьковской губ. 1911 г. Издание Волчанского уездного земства. Волчанск, 1912 г. 8°, 82 стр. Составил агроном *Н. Кастров.*

01 3—8, **11** 9—10, **21** 17—18, **31** 10—12, **34** 17, **40** 19—21. **45** 21—23, **50** 53—72, **52** 44—45, **54** 48—52, 81, **59** 78, **60** 32—34, **61** 34—35, **83** 75—76, 80, **32** 31—32, **324** 10—16, 73—74, **612** 35—36, 38—42, 79, **613** 45—48, 77—78, 82, **615** 36—38, 75, 79, **940** 29—30, **950** 23—29, **6140** 42—44.

1211/135 Бюджеты крестьян Старобельского уезда. Оценочно-статистический отдел Харьковской губернской земской управы. Издание Харьковской губернской земской управы. Харьков, 1915 г. 8°, 130 + 159/I + 24/II = 313 стр. Текст написан *А. В. Чаяновым*, предисловие подписано заведующим оценочно-статистическим отделом *С. Жилкиным.*

07 и **54** 1—80; 1—159/I; 1—24/II.

1212/136 Фабрично-заводская промышленность Харьковской губ. и положение рабочих. Обзор промышленности. Положение рабочих. Санитарное состояние фабрик. Список фабрично-заводских и горнопромышленных предприятий. Харьков, 1912 г. 8°, II + 141 стр., с приложением диаграммы производительности свеклосахарного, рафинадного, винокуренного, пивоваренного и табачного производств Харьковской губ. Составил *А. Н. Опоцкий.*

00 I—II, **98** 1—141.

1213/137 Сельское хозяйство, фабричная промышленность и занятия населения Харьковской губ. Харьковская губернская земская управа. (Текущая статистика). Харьков, 1917 г. 16°, 154 стр. Предисловие подписано заведующим оценочно-статистическим отделом *С. Жилкиным.*

05 5—6, **10** и **31** 1—3, **34** 6—11, **40** 70—73, **43** и **44** 49—55, **45** 73—76, 86—101, **46** 106—144, **52** 70, **55** 145—154, **60** 3—4, **82** 148—154, **83** 68—69, 77—86, **98** 106—144, **324** 22—24, **340** 9—22, **611** 24—27, **612** 27—46, **613** 69, **615** 56—61, **618** 47—49, **621** 61—63, **622** 69, **630** 22—24, **712** и **713** 101—104, **940** 63—67, **941** 104—105, **6140** 47—55, **6143** 55—56, **6173** 120—121.

1214/138 Всероссийская сельско-хоз. и городская перепись 1917 г. Харьковской губ. Итоги по уездам, губернии и городам. Предварительный подсчет. Население, живой и мертвый инвентарь, посевная площадь и землевладение описанных хозяйств крестьянского типа и сведения о количестве владений, квартир, населения и скота в городах, пригородах и поселках. Харьков, 1920 г. 8°, 17 стр.

05 12—13, **21** 14—15, **23** 2—5, **33** 4—7, **42** 14—15, **43** и **44** 9, **45** 8—9, 16—17, **60** 6—7, **81** 8—9, **324** 4—7, **610** и **612** 10—13.

1215/139 Календарь Харьковского губернского земства на 1913 г. Харьковская губ. земская управа. (Текущая статистика). Харьков, 1913 г. 8°, 329 стр.,

5 диаграмм и 1 карта Харьковской губ. Предисловие подписано зав. оцен.-стат. отд. *С. Жилкиным.*

03 1—329.

1216/140 Календарь Харьковского губернского земства на 1915 г. Харьковская губернская земская управа. (Текущая статистика). Харьков, 1915 г. 8°, VI+329 стр. В приложении карта Харьковской губ. Предисловие подписано заведующим оценочно-статистическим отд. *С. Жилкиным.*

03 I—VI, 1—329.

1217/141 Статистический справочник по Харьковской губ. Харьковская губернская земская управа. (Текущая статистика). Харьков, 1911 г. 8°, 105 стр., 32 диаграммы и картограммы. Предисловие подписано заведующим оценочно-статистическим отд. *С. Жилкиным.*

10, **11**, **12**, **13** и **15** 1—6, **21** и **23** 6—16, **25** 18—24, **29** 65—72, **31** 24—30, **34** 44—46, **36** 46—47, **43** и **44** 33—34, **45** 47—49, **46** 52—60, **52** 44, **58** 72—80, **60** 24—30, **83** 16—18, 42—44, **88** 80—105, **92** и **95** 61—65, **96** 72—80, **98** 52—60, **220** 11—13, **324** 24—30, **340** 44—46, **612** 30—31, **613** 42—44, **615** 36—38, 41—42, **621** 39, **712** и **713** 50—51, **940** 39—40, **941** 51, **6140** 31—35, **6143** 35—36.

1218/142 Статистический справочник по Харьковской губ. 2-е изд. Харьковская губернская земская управа. (Текущая статистика). Харьков, 1914 г. 8°, 179 стр.+23 л. диаграмм и картограмм. Предисловие подписано заведующим оценочно-статистическим отд. *С. Жилкиным.*

10, **11**, **12**, **13** и **15** 1—10, **21** и **23** 10—21, **25** 21—30, **26** 166—179, **29** 106—113, **31** 31—35, **34** 53—60, **45** 67—69, **46** 73—95, **52** 53, **55** 95—98, **58** 114—130, **60** 31—35, **83** 51—52, 61—67, **88** 132—166, **92** и **95** 99—105, **96** 130—131, **98** 73—95, **220** 17—19, **324** 31—35, **340** 53—60, **612** 36—41, **613** 51—52, **615** 42—46, 50—51, **621** 46—47, **712**, **713** 69—71, **940** 48—49, **941** 72, **6140** 36—41, **6143** 41—42.

1219/143 Материалы по оценке фабрик и заводов Харьковской губ. Том. II. Вып. I. Винокуренные заводы. Сахарные заводы. Рафинадные заводы. Пивоваренные заводы. Солеваренные заводы. Казенные винные склады. Отдел оценки фабрик и заводов Харьковской губернской земской управы. Харьков, 1910 г. 8°, XXII+232+200/I+65/II+18/III+32/IV+158/V=XXII+705 стр. с приложением карты Харьковской губ. Предисловие подписал *А. Р. Бриллинг.*

00 XXI—XXII, **98** 1—232; 1—200/I; 1—65/II; 1—18/III; 1—32/IV; 1—158/V.

1220/144 Сводные данные за 5-летие 1906—1910 г. О поденных и сроковых платах, об урожае хлебов и о базарных ценах на продукты полеводства. Издание Харьковской губернской земской управы. Отдел текущей статистики. Харьков, 1913 г. 8°, V+177 стр. Предисловие подписано заведующим оценочно-статистическим отд. *С. Жилкиным.*

00 V, **83** 2—36, 64—111, **340** 45—63, **615** 37—44, 112—121, **940** 122—177.

1221/145 Сел.-хоз. общества Харьковской губ. Харьков, 1910 г. 8°, 135 стр. Составил агроном *А. Головко*, под редакцией заведующего оценочно-статистическим отд. Харьковской губернской земской управы *С. Жилкина.* Издание Харьковской губернской земской управы.

87 1—135.

1222/146 Сел.-хоз. общества Волчанского у. 1913 г. Волчанск, 1914 г. 8°, 200 стр.

87 1—200.

1223/147 Список сельских обществ и волостей Харьковской губ. Харьков, 1883 г., 4°, 4+114/I=118 стр.

26 1—4; 1—114/I.

1224/148 Список волостей и селений Харьковской губ., составленный оценочно-статистическим отд. по сообщениям волостных правлений и сельских старост в 1913 г. Харьковская губернская земская управа, оценочно-статистическ. отд. Харьков, 1913 г. 8°, 85 стр.
26 1—85.

1225/149 Цифровые данные к обзору Харьковской губ. в сельско-хозяйственном отношении за 1903—1904 год (по сообщениям корреспондентов). Изд. Харьковского губернского земства. Харьков, 1906 г. 8°, XIV+676 стр. Предисловие подписано земским статистиком *Н. Сторожевским.*
03 XI—XIV; 633 665, 030 668—676, 14 616—622, 34 106—177, 603, 59 631—632, 65 603—605, 69 588—589, 605—607, 628—629, 83 32—105, 178—209, 446—571, 340 106—177, 612 442—445, 615 232—243, 248—367, 424—435, 572—580, 587, 622—626, 621 244—245, 368—423, 436—441, 572—579, 596, 712 599, 630, 713 30—31, 597—598, 940 581—586, 941 600—602, 6143 1—27, 442—445, 627, 6146 28—29, 590—595, 608—615.

1226/150 Программа описания частновладельческого хозяйства. Харьковское губернское земство. Харьков, 4°, 24 стр.
01 1—24.

1227/151 Формы поземельных книг и описей, требуемых законом 8 июня 1893 г., с об'яснительной запиской к ним. Проект Харьковской губернской земской оценочной комиссии. Харьков, 1895 г. 4°, 61 стр.
04 1—61.

1228/152 Итоги земской статистики в Харьковской губ. за прошлое десятилетие. Харьков. 8°, 22 стр. Реферат, читанный *А. Русовым* на годичном собрании Харьковского губернского статистического комитета 28 февраля 1890 г.
00 1—22.

1229/153 Об учете земель в Харьковской губ. Харьковская губернская оценочная комиссия. Харьков, 1896 г. 8°, 26 стр.
38 1—26.

1230/154 Отчет о работах по краткой переоценке земель Харьковской губ. в целях раскладки губернского земского сбора. Оценочно-статистический отд. Харьковской губернской земской управы. Издание Харьковской губернской земской управы. Харьков, 1908 г. 8°, 18+20/I=38 стр.
04 1—18, 34 20/I 83 12—15, 19, 613 8—13, 615 2—7, 621 16, 622 18, 940 17, 6143 6—7.

1231/155 Записка об оценке земель Старобельского у. Сумы, 1909 г. 8°, 44 стр. Составлена по поручению Сумской земской управы *А. А. Гурьевым.*
04 1—44.

1232/156 Доклад комиссии по проверке оценок городов и промышленных заведений Харьковской губ. Харьков, 1883 г. 8°, 83 стр.+29 таблиц.
04 1—83.

1233/157 Приложение к докладу Волчанской уездной земской управы очередному собранию сессии 1904 г. о переоценке городских недвижимых имуществ. Харьков, 1904 г. 8°, 49 стр. Составил *А. Северин Севрюгин.*
04 1—49.

1234/158 Доклад о составлении расписания расстояний между населенными пунктами в Купянском у. Харьковской губ. Харьков, 1909 г. 8°, 39 стр.
26 1—39.

1235/159 Доклад оценочной комиссии Купянскому экстренному уездному земскому собранию 19 июля 1909 г. О переоценке фабрик, заводов и торгово-промышленных заведений. Харьков, 1909 г. 8°, 56 стр.
04 1—56.

1236/160 Материалы для оценки недвижимых имуществ гор. Славянска. Оценочно-статистический отдел Харьковской губернской земской управы. Издание Харьковской губернской земской управы. Харьков, 1905 г. 8°, 154+135/I=289 стр., с планом гор. Славянска. Предисловие подписано *С. Жилкиным.*

04 1—154; 1—135/I.

1237/161 Материалы для оценки недвижимых имуществ гор. Валок. Оценочно-статистический отдел Харьковской губернской земской управы. Издание Харьковской губернской земской управы. Харьков, 1912 г. 8°, 45+53/I=98 стр. Предисловие подписано *С. Жилкиным.*

04 1—45; 1—53/I.

1238/162 Материалы для оценки недвижимых имуществ гор. Старобельска. Оценочно-статистический отдел Харьковской губернской земской управы. Издание Харьковской губернской земской управы. Харьков, 1912 г. 8°, 32+68/I=100 стр. В приложении план гор. Старобельска. Редактор *С. Жилкин.*

04 1—32; 1—68/I.

1239/163 Материалы для оценки недвижимых имуществ гор. Белополья. Оценочно-статистический отдел Харьковской губернской земской управы. Харьков, 1912 г. 8°, 36+65/I=101 стр., с планом г. Белополья. Предисловие подписано *С. Жилкиным.*

04 1—36; 1—65/I.

1240/164 Материалы для оценки недвижимых имуществ гор. Золочева. Оценочно-статистический отдел Харьковской губернской земской управы. Издание Харьковской губернской земской управы. Харьков, 1912 г. 8°, 24+47/I=71 стр., с планом гор. Золочева. Предисловие подписано *С. Жилкиным.*

04 1—24; 1—47/I.

1241/165 Опыт разделения Харьковской губ. на сельско-хозяйственные районы. Харьковская областная сельско-хозяйственная опытная станция. Полеводственный отдел. Харьков, 1919 г. 8°, 60 стр. Составил *И. П. Коротков*, по материалам подворной переписи 1913 г.

50 1—60.

1242/166 Сады Ахтырского и Волчанского уездов. I. Экономический отдел. Харьковская губернская земская управа, Харьков, 1906 г. 8°, 48 стр.

65 1—48.

1243/167 Свод сведений, послуживших материалом для разработки вопроса о страховании движимого имущества. Взаимное земское страхование движимого имущества от огня в Харьковской губ. Харьков, 1891 г. 8°, 80+2/I+27/II=109 стр.

48 1—80; 1—2/I; 1—27/II.

1244/168 Материалы по пожарно-страховой статистике. Вып. I. Краткое статистическое обследование причин убыточности обязательного страхования за период 1900—1909 г.г. в связи с уменьшением за тот же период и средств страховых капиталов вообще. Страховой отдел Харьковской губернской земской управы Харьков, 1911 г. 8°, 47 стр.

48 1—47

1245/169 Взаимное земское страхование в Харьковской губ. с 1903 по 1914 г. Страховой отдел Харьковской губернской земской управы. Харьков, 1916 г. 8°, 168 стр. Составил делопроизводитель страхового отдела *Ив. Борисов.*

48 1—168.

1246/170 Движение населения в Змиевском уезде за десятилетие 1892—1901 г.г. Харьков, 1904 г. 8°, 60 стр. *Зингер Б. А.*

21 1—60.

1247/171 Экономическое и техническое обследование грунтов дорог Сумского у. 1911 и 1912 г.г. Сумское уездное земство. Сумы, 1913 г. 8°, 5+III+ +88/I+36/II=III+129 стр. С приложением карты дорог Сумского у. Предисловие и исследования подписаны *П. С. Власовым.*

08 и **92** I—III; 1—5; 1—88/I; 1—36/II.

1248/172 Перевозка живности и скоропортящихся грузов в Харьковской губ. Харьковская губернская земская управа. Отдел текущей статистики. Харьков, 1915 г. 8°, 19+75/I=94 стр. Текст написан *С. Е. Шпаком.* Предисловие подписано *С. Жилкиным.*

95 1—19; 1—75/I.

1249/173 Железнодорожный транспорт в Харьковской губ. Харьковская губернская земская управа. Отдел текущей статистики. Издание Харьковской губернской земской управы. Харьков, 1915 г. 8°, 321 стр. и 5 диаграмм. Предисловие подписано заведующим оценочно-статистическим отделом *С. Жилкиным.*

95 1—321.

1250/174 Очерк состояния животноводства в Харьковской губ. Отдел текущей статистики Харьковской губернской земской управы. Издание Харьковской губернской земской управы. Харьков, 1913 г. 8°, VI+104+63/I=173 стр. Предисловие подписано заведующим оценочно-статистическим отд. *С. Жилкиным.*

45 и **70** 1—5, **72** 5—9, 55—69; 35—42/I, **73** 9—17, 55—99; 1—5, 10—34/I, **74** 25—36, 99—104; 55—63/I, **75** 17—25, 99—104; 43—54/I, **712** 50—55; 8—9/I, **713** 36—50; 7/I, **940** 15/I, **941** 6, 52, 62—63/I.

1251/175 Современное состояние животноводства в Харьковской губ. (Зоотехническо-экономическое исследование). Вып. 1-й. Лебединский у. Харьковская губернская земская управа. Экономический отдел. Москва, 1915 г. 8°, VIII+358 стр. + приложение на 25 листах и карта Лебединского у. Под руководством проф. *М. Ф. Иванова.*

00 III—IV, **01** 309—358, **08** 1—10, 237, 309—358, **45** 13—67, 68—69, 135—154, **51** 185—236, **70** 13—67, **72** 135—154, 185—236, 262—307, **73** 68—134, 185—236, **74** 155—163, 185—236, **75** 164—181, 185—236, **81** 137—138, **712** 99—107, 147—151, 158—160, **713** 95—99, 147—151, 158—160, **715** 118—120, **940** 247—259, **941** 239—246.

1252/176 Современное состояние животноводства в Харьковской губ. (Зоотехническо-экономическое исследование). Вып. 2-й. Купянский у. Харьковская губернская земская управа. Экономический отдел. Москва, 1915 г. 8°, VII+323 стр. с рисунками на 35 листах и с картой Купянского у. Исследование под руководством *М. Ф. Иванова.*

00 I—IV, **08** 277, **45** 3—83, 144—147, **51** 193—276, **70** 3—82, **72** 144—164, 193—276, **73** 82—143, 193—276, 279—323, **74** 165—174, 193—276, **75** 176—190, 193—276, **81** 146—147, **712** 109—114, 160—162, 168—170, **713** 106—109, 168—170, **715** 125—128.

1253/177 Начальное народное образование в Харьковской губ.; с 15 картограммами и 23 диаграммами. Харьковская губернская земская управа. Харьков, 1899 г. 8°, 344+312/I+36/II+15/III=707 стр. Составил *П. Фомин.*

01 1—15/III, **02** 1—65, **221** 66—344; 1—312/I; 1—36/II.

1254/178 Состояние начального народного образования в Харьковской губ. за 1902 г. Харьков, 1904 г. 8°, 251 стр. Подписано *А. Манучаровым.*

221 1—251.

1255/179 Начальное народное образование в Харьковской губ. за 1908 г. Часть I. Краткий обзор состояния начального образования в губернии за 1908 г. Статистические таблицы по отдельным училищам. Харьковское губернское земство. Харьков, 1910 г. XXIII+329+273/I=XXIII+602 стр.

00, 01 I—II, **221** 1—329; 1—273/I.

1256/180 Начальное народное образование в Харьковской губ. за 1908 г. Часть II. Текст и сводные таблицы. Харьковское губернское земство, отдел народного образования. Харьков, 1910 г. 8°, III+530+200/I=III+730 стр. Предисловие подписано *Г. И. Коркушко.*

01 I—II, **22** 200/I, **88** 392—433; 199/I, **221** 1—530; 1—200/I.

1257/181 Начальное народное образование в Харьковской губ. за 1909 г. Харьковское губернское земство, отдел народного образования. Харьков, 1912 г. 8°, IX+141+189/I=330+IX стр. Составлено *Е. С. Мамером* под редакцией *Г. И. Коркушко.*

00 I—VI, **88** 135—140; 128—138/I, **221** 1—141; 1—139/I, **222** 126—134; 122—125/I.

1258/182 Начальное народное образование в Харьковской губ. за 1910 г. Статистический обзор. Харьковская губернская земская управа, отдел народного образования. Харьков, 1913 г. 8°, VI+142+218/I=360+VI стр. Составил *Е. С. Мамер* под редакцией *Г. И. Коркушко.*

00 и **02** V—VI, **220** 32—33, **221** 1—142; 1—218/I, **222** 129—135; 114—117/I.

1259/183 Начальное народное образование в Харьковской губ. за 1911 г. Статистический обзор в двух частях с приложением. Харьковская губернская земская управа, отдел народного образования. Составил *Е. С. Мамер* под редакцией *Г. И. Коркушко.* Харьков, 1913 г. 8°, VI+75+94/I+55/II=224+VI стр.

00 V, **220** 57—59, **221** 1—75; 1—94/I; 1—55/II, **222** 66—72; 52—55/I.

1260/184 Начальное народное образование в Харьковской губ. за 1912 г. Статистический обзор в 2-х частях с приложениями. Харьковская губернская земская управа. Отдел народного образования. Харьков, 1914 г. 8°, V+117+102/I+ +128/II=347+V стр. Предисловие подписано заведующим отд. *Г. Коркушко.*

00 V, **220** 16—18; 60—61/I, **221** 1—99, 111—117; 1—55, 64—102/I; 2—128/II, **222** 102—110; 56—59/I; 99—112/II, **223** 100—102.

1261/185 Начальное народное образование в Харьковской губ. за 1913/14 учебный год. Статистический обзор. Часть II. Сводные таблицы Харьковская губернская земская управа, отдел народного образования. Харьков, 1916 г. 8°, 123+ +93/I=216 стр.

221 1—80, 86—123; 2—34, 44—77, 89—93/I, **222** 81—85, 78—88/I, **224** и **225** 35—43.

1262/186 Начальное народное образование в Харьковской губ. за 1914/15 учебный год. Статистический обзор. Часть I. Текст. Харьковская губернская земская управа, отдел народного образования. Харьков, 1918 г. 8°, III+73 стр. Предисловие подписано заведующим отделом народного образования *Г. И. Коркушко.*

00 III, **221** 1—63, 68—73, **222** 64—67.

1263/187 Начальное народное образование в Харьковской губ. за 1914/15 учебный год. Статистический обзор. Часть II. Сводные таблицы. Харьковская губернская земская управа, отдел народного образования. Харьков, 1918 г. 8°, II+ 99+42/I=II+141 стр.

221 1—73, 76—99; 1—25, 37—42/I, **222** 74—75; 26—36/I.

1264/188 Начальное народное образование в Харьковской губ за 1915/16 учебный год. Статистический обзор Часть II. Сводные таблицы. Харьковская губернская земская управа, отдел народного образования. Харьков, 1918 г. 8°, II+ +128 стр.

221 1—69, 74—105, 122—128, **222** 70—73, 106—121.

1265/189 Список учебных заведений Харьковской губ. на 20 декабря 1916 г. Харьковская губернская земская управа, отдел народного образования. Харьков, 1917 г. 8°, 48 стр.

221 1—35, 44—48, **224** 36—43, 48, **225** 36—43.

1266/190 О введении всеобщего обучения в Волчанском у. 1908 г. Доклад земскому собранию. Волчанск, 1911 г. 8°, 43 стр., с приложением школьной сети, финансового плана и сведений о школьных помещениях.
221 1—43.

1267/191 Проект школьной сети Харьковской губ. Валковский, Змиевский, Изюмский, Старобельский и Сумской уезды. Школьная сеть Волчанского уезда. Приложение к докладу Харьковской губернской земской управы очередному губернскому земскому собранию 15 января 1908 г. Харьковское губернское земство. Харьков, 1908 г. 8°, XIX+351 стр.
221 I—XIX, 1—351.

1268/192 Отчет о состоянии начальных народных училищ Сумского у. Харьковской губ. за 1903 г. Сумы, 1904 г. 8°, 59 стр.
221 1—59.

1269/193 Отчет о состоянии начальных народных училищ в Сумском у. Харьковской губ. за 1906 г. Сумы, 1907 г. 8°, 59 стр.
221 1—59.

1270/194 Отчет о состоянии начальных народных училищ в Сумском у. Харьковской губ. за 1908 г. Сумы, 1909 г. 8°, 47 стр.
221 1—47.

1271/195 Отчет по народному образованию Волчанской уездной земской управы Харьковской губ. за 1908 г. Волчанск, 1909 г. 8°, 201 стр.
221 1—124, 165—191, 222 145—158, 223 125—144, 159—164, 225 192—201.

1272/196 Отчет по народному образованию Волчанской уездной земской управы Харьковской губ. за 1912 г. Волчанск, 1913 г. 8°, 346 стр.
221 1—346, 222 196—249.

1273/197 Отчет по народному образованию Волчанской уездной земской управы за 1913 г. Волчанск, 1914 г. 8°, II+348 стр.
221 1—348, 222 и 223 234—348.

1274/198 Отчет по народному образованию Волчанской уездной земской управы за 1914 г. Волчанск, 1915 г. 8°, 303 стр.
221 1—303.

1275/199 Библиотеки-читальни Харьковской губ. по данным исследования 1900—1902 г.г. Отчет Харьковскому губернскому земству комитета по устройству сельских библиотек и народных читален Харьковского общества распространения в народе грамотности. Харьков, 1902 г. 8°, 147 стр.
223 1—147.

1276/200 Состояние сельских библиотек-читален Харьковской губ. к 1 января 1908 г. По данным статистического обследования 1907 г. Харьковское губернское земство. Харьков, 1909 г. 8°, 39+167/I+7/II=213 стр.
00 3—4, 223 5—39; 1—167/I; 1—7/II.

1277/201 Народные библиотеки Харьковской губ. за 1911 г. Статистический обзор. Харьковская губернская земская управа, отдел народного образования Харьков, 1913 г. 8°, II+3+117/I+36/II=II+156 стр. Предисловие подписано заведующим отделом народного образования *Г. И. Коркушко*.
00 I—II, 223 1—3; 1—117/I; 1—36/II.

1278/202 Народные библиотеки Харьковской губ. за 1912 г. Статистический обзор. Харьковская губернская земская управа, отдел народного образования. Харьков, 1914 г. 8°, IV+72+17/I=IV+89 стр. Предисловие подписано заведующим отделом народного образования *Г. Коркушко*.
00 III, 223 1—72; 1—17/I.

1279/203 Народные библиотеки Харьковской губ. за 1913 г. Статистический обзор. Харьковская губернская земская управа, отдел народного образования. Харьков, 1916 г. 8°, II+84+21/I=II+105 стр. Предисловие подписано заведующим отделом народного образования *Г. Коркушко.*

223 1—84; 1—21/I.

1280/204 Народные библиотеки Харьковской губ. за 1914 г. Статистический обзор. Харьковская губернская земская управа, отдел народного образования.. Харьков, 1918 г. 8°, III+78+13/I=III+91 стр. Предисловие подписано заведующим отделом народного образования *Г. Коркушко.*

00 I—III, **223** 1—78; 1—13/I.

1281/205 Обзор мероприятий по улучшению животноводства в Харьковской губернии в 1911 г. Харьковская губернская земская управа, экономический отдел. Харьков, 8°, 65+5/I=70 стр., с приложением 5 планов помещений.

70 1—65; 1—5/I,

1282/206 Обзор мероприятий по улучшению животноводства в Харьковской губернии в 1913 г. Харьковская губернская земская управа, экономический отдел. Харьков, 1915 г. 8°, 87 стр.

70 1—87.

1283/207 Что думает население Харьковской губ. о прекращении продажи водки. Харьковская губернская земская управа, отдел текущей статистики Харьков, 1915 г. 8°, 34 стр. Предисловие подписано заведующим оценочно-статистическим отделом *С. Жилкиным.*

03 1, **59** 4—34.

1284/208 Неизданные труды по исследованию народной жизни. Кадастр Харьковской губ. Харьков, 8°, 67 стр. Составил *В. В. Иванов.*

38 1—67.

1285/209 Влияние войны на крестьянское хозяйство Волчанского у. Как лучше использовать непаханные земли. Волчанск, 1917 г. 8°, 16 стр. Составил *М. Козенко.*

600 1—16.

1286/210 Докладная записка члена Харьковского отделения Крестьянского банка от губернского земства *А. А. Беникс* Харьковскому губернскому земскому собранию. Харьков, 1906 г. 8°, 20 стр.

35 и **37** 1—20.

1287/211 О деятельности кооперативных учреждений Волчанского у. в 1913 г. Издание «Волчанского земского листка». Волчанск, 1914 г. 8°, 45 стр. *Ф. Шевченко.*

96 1—45.

1288/212 Обзор деятельности кредитных кооперативов Купянского у. за 1913 г. и доклады правления Купянской уездной земской кассы мелкого кредита Купянскому очередному уездному земскому собранию сессии 1914 г. Купянск, 1914 г. 8°, 31 стр.

96 1—31.

1289/213 Очерк работ по укреплению и облесению песков Харьковской губ. за десятилетие с 1899 по 1908 г.г. Харьков, 1909 г. 8°, 30 стр. Составил старший таксатор *В. Я. Гурский.*

68 1—30.

1290/214 Школьная сеть и финансовый план Лебединского у. Харьковской губ. на введение всеобщего начального народного обучения в течение 12-ти лет, начиная с 1909 г. Утверждена Министерством Народного Просвещения 26 июля 1909 г. Лебединское уездное земство Харьковской губ. Лебединск, 1909 г. 4°, 138 стр.

221 1—138.

1291/215 Материалы по статистике землевладения и земледелия в Харьковской губ. Собраны и изданы статистическим отделом Харьковской губ. земской управы. Вып. I. Крестьянское общественное землевладение в Старобельском, Харьковском, Валковском и Лебединском уездах. Харьков, 1881 г. 4°, XXIII+ +288 стр.

00, 01 и 02 I—XXIII, **21** 4—277, **26** 4—279, **42**, **48**, **49**, **60 и 324** 4—277.

1292/216 Материалы по землевладению и земледелию Харьковской губ. Крестьянские общества. Вып. V. Змиевский у. Издание Харьковской губернской земской управы. Харьков, 1885 г. 4°, IV+171 стр.

23 9—35 гр, **26** 1—5 гр, **30** 59—88 гр, **34** 177—189 гр, **42** 6—8 гр, **45** 89—96 гр, 99—134 гр, **46** 191—192 гр, **49** 195 гр, **57** 196—214 гр, **59** 193—194 гр, **60** 36—58 гр, **67** 49—58 гр, **72** 97 гр, **76** 190 гр, **79** 98 гр, **81** 77—81 гр, **321** 59—88 гр, **610** 42—45 гр, 135—137 гр, **615** 158—176 гр, **618** 138 гр, **620** 46—48 гр, **6143** 139—157 гр.

1293/217 Материалы по землевладению и земледелию Харьковской губ. Крестьянские общества. Вып. VI. Сумской у. Издание Харьковской губернской земской управы. Харьков, 1886 г. 4°, I+123 стр.

23 4—8 гр, **42** 1—3 гр, **45** 24—31 гр, **46** 66—67 гр, **49** 70 гр, **57** 71—85 гр, **59** 68—69 гр, **60** 9—23 гр, **67** 19—23 гр, **72** 32 гр, **76** 65 гр, **79** 33 гр, **610** 14—15 гр, 35—46 гр, **615** 47—64 гр, **618** 34 гр, **620** 16—18 гр.

1294/218 Материалы по землевладению и земледелию Харьковской губ. Крестьянские общества. Вып. VII. Купянский у. Издание Харьковской губернской земской управы. Харьков, 1886 г. 4°, 179 стр.

21 6—9 гр, **34** 23 24 гр, **42** 1—4 гр, **45** 55—69 гр, **46** 71—72 гр, **48** 5 гр, **49** 75 гр, **57** 76—94 гр, **59** 73—74 гр, **60** 10—22 гр, **67** 54 гр, **76** 70 гр, **324** 10—22 гр, **610** 26—35 гр, **615** 36—50 гр, **618** 25 гр, **621** 51—53 гр.

1294-А/219 Подворная перепись 1913 г. Итоги по уездам и губернии. Население, грамотность, промыслы, инвентарь, скотоводство и землепользование. Харьковское губернское статистическое бюро. Харьков, 1919 г. 4°, 25 стр.

05 200—215 гр, **21** 1—31 гр, **23** 1—31 гр, 46—75 гр, **34** 216—243 гр, **43 и 44** 110—136 гр, **45** 137—185 гр, **53** 192 гр, 195—199 гр, **55** 76—109 гр, **78** 186—187 гр, **80** 200—215 гр, **82** 76—109 гр, **96** 193—194 гр, **220** 32—45 гр, **340** 216—243 гр, **612** 246—371 гр, **616** 365—368 гр, **618** 188—191 гр, **6142** 244—245 гр, **6143** 246—371 гр.

17. Херсонская губерния.

1295/3 Результаты подворной переписи Елисаветградского уезда 1883—85 г.г. Приложение ко II тому «Материалов для оценки земель Херсонской губ.». Издание Елисаветградской уездной земской управы. Херсон, 1886 г., 4°, XXXV+471+ +122/I=XXXV+593 стр.

00, 01 и 02 I—XXXV, **05** 39—74 гр/т V, **11**, **12 и 15** 3 гр/пос. сп., **20** 2 гр/пос. сп., **21** 19—24 гр/пос. сп; 1—40 гр/т I, **23** 1—40 гр/т I; 1—2 гр/т II, **29** 7—13 гр/пос. сп., **31** 31—38 гр/т II; 2—6 гр, 16—24 гр/т III; 2—21 гр/т IV; 2—36 гр/т V, **34** 39—51 гр/т II, **42** 14—18 гр/пос. сп.; 3—10 гр/т II, **43 и 44** 13—22 гр/т II, **45** 23—30 гр/т II, **46** 5—6 гр/пос сп.; 11—12 гр/т II, **53** 52—66 гр/т II, **80** 39—74 гр/т V; VI табл., **81** 37—38 гр/т V, **87** 13—15 гр/т III, **91** 4 гр/пос. сп., **220** 17—18 гр/т I, **324** 31—38 гр/т II, 7—12 гр/т III; 22—41 гр/т IV; 2—36 гр/т V, **340** 44—51 гр/т II.

1296/4 Материалы для оценки земель Херсонской губ. Том III. Александрийский у. (Статистико-экономическое описание). Составлено статист. отдел. при Херсонской губернской земской управе. (С 2 картами и 15 приложениями). Херсон, 1888 г., 8°, III+385+152/I=III+537 стр.

00 I—III, **04** 371—375, **10** 1—5, **11** 5—32, **12** 32—33, **13** 38—42, **15** 5—32 в конце, **21** 87—93, 101—104, **23** 93—100, 104—112, **25** 117—130, 261—270, **26** 71—79, **30** 117—130, 165—180, **31** 130—135, 207—217, **34** 207—219, **35** 64—75/I, **36** 381—382; 64—75/I, **37** 382—385, **39** 182—192, **42** 80—87, 249; 76—118/I, **43** и **44** 238—241, **45** 241—245, 323—327, **50** 43—71; 120—125/I, **51** 143—158, **53** 233—235, **60** 271—279; 120—125/I, **63** 352—355; 21—43, 148—152/I, **64** 355—358, **65** 358—361, **67** 345—352, **68** 361—370, **69** 309—314, **70** 330—332, **72** 333—335, **74** 335—343, **76** 343—345, **80** 224—225, **82** 112—115, 225—227, 363—370, **83** 227—235, **87** 180—183, **91** 249—261, **92** 33—38, 253—261, **93** 251, **220** 115—116, **320** 165—180, **324** 135—143, 183—192, 207—217, **340** 375—381; 2—20, 44—63/I, **520** 138—148/I, **610** 217—224, **611** 159—168, 199—207, **612** 279—289, **615** 290—309; 126—137/I, **618** 168—170, **620** 314—317, **621** 317—321, **630** 355, **712** 328—330, **714** 327—328, **6140** 245—249, **6142** 314—317, **6143** 289—290, **6146** 235—238.

1297/5 Результаты подворной переписи Александрийского уезда 1886 г. Приложение к III тому «Материалов для оценки земель Херсонской губ.». Издание Александрийской уездной земской управы. Александрия, 1888 г., 4°, VI + 58 + + 384/I = VI + 442 стр.

00 и **01** I—V, **05** 41—76 гр/т V, **11**, **12** и **15** 3 гр/пос. сп., **20** 2 гр/пос. сп., **21** 19—24 гр/пос. сп.; 1—38 гр/т I, **23** 1—38 гр/т I; 1—2 гр/т II, **29** 7—13 гр/пос. сп., **31** 38—45 гр/т II; 2—8 гр, 23—29 гр/т III; 2—21 гр/т IV; 2—38 гр/т V, **34** 46—49 гр, 59—64 гр/т II, **40** 50—55 гр/т II, **42** 14—18 гр/пос.сп.; 3—10 гр/т II, **43** и **44** 13—27 гр/т II, **45** 28—36 гр, 56—68 гр/т II, **46** 5—6 гр/пос. сп.; 11—12 гр/т II, **53** 65—75 гр/т II, **76** 37 гр/т II, **80** 41—76 гр/т V; VI таб., **81** 39—40 гр/т V, **82** 39—41 гр/т I, **87** 19—22 гр/т III, **91** 4 гр пос. сп., **220** 17—18 гр/т I, **324** 38—45 гр/т II; 9—18 гр/т III; 22—24 гр/т IV; 2—38 гр/т V.

1298/6 Материалы для оценки земель Херсонской губ. Том IV. Тираспольский уезд. (Статистико-экономическое описание уезда). Составлено статист. отдел. при Херсонской губернской земской управе. (С картою и 8 приложениями). Херсон, 1889 г., 8°, II + 274 + 116/I = 390 + II стр.

00 1—2, **04** 252—260, **10** 1—8, **11** 8—24, **12** 25—32, **13** 32—36, **15** 8—24, **21** 67—71, **23** 71—77, **25** 79—94, **26** 51—60, **29** 61—66, **30** 79—94, 125—148, 155—164, **31** 99—103; 94—101/I, **36** 266—268; 62—88/I, **37** 268—270, **42** 61—66, **50** 36—51; 90—93/I, **51** 108—120, 164—174, **53** 155—164; 90—93/I, **60** 191—195; 90—93/I, **63** 231—232; 29—44/I, **64** 232—234, **65** 236—239, **66** 239—244, **67** 244—248, **68** 248—250, **69** 210—212, **70** 215—227, **74** 220—225, **76** 227—229, **77** 229—231, **82** 77—78, 248—250, **83** 164—174, **87** 148—149, **91** и **93** 181—187, **95** 187—190, **324** 94—99, 103—108; 94—101/I, **340** 260—266; 2—28, 45—61, 102—116/I, **520** 270—272, **611** 120—125, 149—154, **612** 196—201, **615** 201—210, **620** и **621** 212—215, **630** 231—232, **6140** 177—181, **6143** 201, **6146** 174—177, **6174** 234—236.

1299/7 Евгеньевская волость (Тираспольский уезд Херсонской губ.). Статистико-экономическое описание волости, составленное на основании данных подворного исследования, произведен. в мае—июне 1886 г. Приложен. к IV тому «Материалов для оценки земель Херсонской губ.». Издание Херсонской губернской земской управы. Херсон, 1888 г., 8°, II + 157 = 159 стр. с приложен. карты Евгеньевской волости и плана передела в Джугатовском товариществе.

01 I—II, **10** 1, **11** 2—3, **12** 6—8, **15** 3—6, **20** 8—18, **23** 18—30, табл. 3, **30** 31—32, **31** 32—42, табл. 3, **34** 86, табл. 3, **42** табл. 3, **43** 79—82, табл. 3, **44** табл. 3, **45** 63—73, табл. 3, **46** табл. 3, **51** 82—111, **53** 73—111,

табл. 3, **60** 57—63, 115, **63** 63—73, **76** и **83** табл. 3, **220** 111—113, **321** 113—115, **324** 32—57, 82—111.

1300/8 Результаты подворной переписи Ананьевского уезда 1886—1887 г.г. Приложение к V тому «Материалов для оценки земель Херсонской губ.». Издание Ананьевской уездной земской управы. Херсон, 1889 г., 4°, II+454=456 стр.

00 и **02** I—II, **05** 41—75 гр/т V, **11**, **12** и **15** 3 гр/т I, **20** 2 гр/т I, **21** 19—24 гр/т I; 1—40 гр/т II, **23** 1—40 гр/т II; 1—2 гр/т III, **29** 7—13 гр/т I; **31** 36—43 гр/т III; 2—9 гр, 28—45 гр/т IV; 2—38 гр/т V, **34** 44—47 гр, 55—56 гр/т III, **40** 49—52 гр/т III, **42** 14—18 гр/т I; 3—7 гр/т III, **43** и **44** 10—24 гр/т III, **45** 25—34 гр, 53—54 гр/т III, **46** 5—6 гр/т I; 8—9 гр/т III, **50** 81—82, **53** 69—79 гр/т III, **76** 35 гр/т III, **80** 41—75 гр/V; VI табл., **81** 39—40 гр/т V, **82** 41—43 гр/т II, **87** 22—27 гр/т IV, **91** и **92** 4 гр/т I, **220** 19—20 гр/т II, **324** 36—43 гр/т III; 10—21 гр/т IV; 2—38 гр/т V, **340** 57—68 гр/т III.

1301/9 Материалы для оценки земель Херсонской губ. Том VI. Херсонский уезд. (Статистико-экономическое описание уезда). Составлено статистич. отделен. при Херсонской губернской земской управы. (С 2-мя картами и 17 прилож.). Херсон, 1890 г., 8°, VI+400+329/I=VI+729 стр.

00 и **01** I—VI, **10** 1—12; 90—123/I, **11** 12—13, **12** 52—58, **13** 58—72; 137—140/I, **15** 14—52, **21** 72—80, **23** 94—96; 142—269/I, **25** 123—169, **26** 97—101; 142—269, 273—288/I, **28** 280, **30** 123—169, **31** 169—179, 246—248; 126—135/I, **35** 392—396, **36** 392—396; 76—88/I, **37** 396—400, **39** 184—191, **42** 101—111; 289—294/I, **43** 221—222, **44** 221—222; 326—329/I, **45** 313—318; 142—269/I, **46** 111—115; 142—269, 326—329/I, **50** 80—93, 214—216, 374—381; 270—272/I, **51** 229—246, 248—260, **60** 290—293; 90—123/I, **63** 216—218; 31—51/I, **64**—**66** 344—350, **67** 350—353, **68** 353—373, **69** 295, **72** 319—324; **74** 324—335; 317—322/I, **83** 260—280, **85** 295—306/I, **87** 213—214, **91** 281—282, **92** 115—122, **95** 282—289, **98** 359—373, **221** 142—269/I, **320** 191—199, **322** 199—213, **324** 169—191; 126—135/I, **340** 381—392; 2—76, 323—325/I, **520** 374—381, **610** 293—295, **611** 226, 335—341, **615** 304—309; 307—316/I, **620** 309—313, **621** 313, **714** 218—219, **950** 286—289, **6140** 222—229, 342—343, **6142** 219—221, 309—313, **6143** 296—304.

1302/10 Материалы для оценки земель Херсонской губ. по закону 8 июня 1893 г. Вып. I. Цены на хлеб в экспортных пунктах Херсонской губ., стоимость доставки его в Одессу и Николаев и накладные расходы. Издание Херсонской губ. земской управы. Херсон, 1901 г., 8°, 37 стр.

95 5—15, 20—37, **940** 1—4, 16—19.

1303/11 Материалы для оценки земель Херсонской губ. по закону 8 июня 1893 г. Вып. II. 2) Цены на хлеба в пунктах погрузки и на месте производства. 3) Рыночные цены на хлеба. 4) Деление уездов на части. Издание Херсонской губернской земской управы. Херсон, 1902 г. 8°, 81 стр.

50 14—26, **91** 1—4, **92** 4—8, 27—40, **940** 8—14, 27—40, 42—81.

1304/12 Материалы для оценки земель Херсонской губ. по закону 8 июня 1893 г. Вып. III. 5) Почва. 6) Климат и влияние его на урожай хлебов. 7) Пропорция посевов. 8) Урожайность соломы. 9) Урожайность зерна. Приложения. Картограмма. Издание Херсонской земской управы. Херсон, 1902 г. 8°, 326 стр. с приложением карты урожайности в Черниговской губ.

12 1—6, **13** 6—18, 67—76, **600** 77—188, **612** 19—26, 77—188, **615** 14—18, 27—64, 189—326, **940** 65—66.

1305/13 Материалы для оценки земель Херсонской губ. по закону 8 июня 1893 г. Вып. IV. 10) Расходы по производству зерна. 11) Доходность посевов. 12) Доходность пашни. 13) Доходность полевых угодий, приравниваемых к доходности пашни. 14) Ценность земли. 15) Денежные показатели доходности земл и

16) **Соотношения ценности доходности полевой земли.** Издание Херсонской земской управы. Херсон, 1902 г. 8°, 374 стр.

36 43—49, 152—249, **83** 1—17, **340** 49—72, 250—372, **521** 17—25, 72—151, 373—374, **522** 29—38, **524** 29, 38—43, **525** и **526** 26—29, **527** 25—26.

1306/14 Материалы для оценки земель Херсонской губ. по закону 8 июня 1893 г. Вып. V. Особые угодья. Плавни. Луга. Лес. Огороды. Виноградники. Приложение. Издание Херсонской губернской земской управы. Херсон, 1902 г. 8°, 127 стр.

00, 04 109—124, **10** 1—2, **50** 125—127, **60** 3—4, **64** и **65** 9—10, **66** 9—10, 54—62, **67** 6—9, 64—108, **68** 4—6, 11—19, **520** 11—19, 54—62, **522** 19—22, **523** 22—36, 64—108, **525** 44—54, **526** 36—43, **620** 10—11.

1307/15 Материалы для оценки земель Херсонской губ. по закону 8 июня 1893 г. Вып. VI. Доклады земских управ. Журналы оценочных комиссий и земских собраний. Издание Херсонской губернской земской управы. Херсон, 1904 г. 8°, II+190=192 стр.

00, 04 1—190.

1308/16 Материалы для оценки земель Херсонской губ. по закону 8 июня 1893 г. Вып. VII. Данные для пересмотра норм доходности земельных угодий за девятилетие с 1900 по 1909 год. Издание Херсонской губернской земской управы. Херсон, 1910 г. 8°, VI+58+380/I=444 стр.

00 I—VI, **04** 1—26, 43—58, **35** и **36** 152—210/I, **66** 26—42, **83** 129/I, **92** 130—151/I, **340** 211—370/I, **520** 26—42, 374—380/I, **521** 1—6, 371—374/I, **525** 26—42, **612** 13—19/I, **615** 20—128/I, **940** 7—12/I.

1309/17 Материалы для оценки городов Херсонской губ. по закону 8 июня 1893 г. Принцип оценки по материальной стоимости. Г. Херсон. Вып. I. Издание Херсонской губернской земской управы. Херсон, 1905 г. 8°, 36+71/I=107 стр.

04 1—36; 1—71/I.

1310/18 Материалы для оценки городов Херсонской губ. по закону 8 июня 1893 г. Краткий статистико-экономический обзор (по данным оценочных описаний с 1894 по 1904 годы). **Г. Херсон. Вып. II.** Издание Херсонской губернской земской управы. Херсон, 1908 г. 8°, XXXI+163=194 стр., с приложением плана города Херсона.

04 I—XXXI, 1—163.

1311/19 Материалы для оценки городов Херсонской губ. по закону 8 июня 1893 г. Принцип оценки городских имуществ по инвентарной стоимости их и нормы оценки городов и посадов губернии. Вып. III. Издание Херсонской губернской земской управы. Херсон, 1909 г. 8°, 36 стр.

04 1—36.

1312—1328 Бюллетень о состоянии сельского хозяйства.

Издание Херсонской губернской земской управы. 8°, Херсон.

1312/20 По Александрийскому уезду. За весенний и летний периоды 1887 г. **52 стр.** Составил *Борисов.*

1313/21 По Александрийскому уезду. За осенний и зимний периоды 1887—88 **года,** за осенний 1887 года, за весенний и летний периоды 1888 года и приложения **к бюллетеню** за весенний и летний периоды 1888 года в 6 выпусках. 14+25/I, 42/II+19/III+10/IV, 21/V=131 стр. Составил *Борисов.*

1314/22 По Александрийскому уезду. Виды на урожай за 1888—89 года. **19 стр.** Составил *Борисов.*

1315/23 По Ананьевскому уезду. За 1887 г. (На основании сообщений корреспондентов). 14 стр. Составил земский статистик *А. Окушко.*

1316/24 По Ананьевскому уезду За осенний и зимний периоды 1887—88 сельско-хозяйственного года. 15 стр. Составил *А. Окушко.*

1317/25 По Елисаветградскому уезду. За зимний и весенний периоды 1886—87 и за летний период 1887 года. 35 + 20/I = 55 стр. Составил *А. Падалка* и *И. Палладьев.*

1318/26 По Елисаветградскому уезду. За осень, зиму 1887—88 года. (По сообщениям из уезда). За весну и лето 1888 года. 45 + 42/I = 87 стр. Составил *Л. Падалка.*

1319/27 По Елисаветградскому уезду. За осень и зиму 1888—89 года и виды на урожай 1889 года (2 выпуска. 19+6/I=25 стр. Составил *Л. Падалка.*

1320/28 По Одесскому уезду. За 1886—87 сельско-хозяйственный год. 29 стр. Составил *А. Бориневич.*

1321/29 По Одесскому уезду. За осень и зиму 1887—88 года, за весенний период 1888 года, за летний период 1888 года (3 выпуска). 30+17/I+38/II = =85 стр Составил *А. Бориневич.*

1322/30 По Одесскому уезду. За осень 1888 года, зиму 1888—89 и весну 1889 года. 16 стр. Составил *А. Бориневич.*

1323 31 По Тираспольскому уезду. За весенний и летний период 1887 года (2 выпуска). 14+27/I=41 стр. Составил *Б. Трояновский.*

1324/32 По Тираспольскому уезду. За осенний и зимний периоды 1887—88 года, за весенний период 1888 года, за летний период 1888 года (3 выпуска). 25+22/I+33/II=80 стр. Составил *Б. Ю. Трояновский.*

1325/33 По Тираспольскому уезду. За осенний, зимний и весенний периоды 1888—89 года. 20 стр. Составил *Б. Трояновский.*

1326/34 По Херсонскому уезду. За весенний и летний периоды текущего года (1887). 23 стр. Составил *И. Авдеев.*

1327/35 По Херсонскому уезду. За осенний и зимний период и летний 1888 года. 24+31/I+24/II=79 стр. Составил *И. Авдеев.*

1328/36 По Херсонскому уезду. За конец 1888 и начало 1889 года. 26 стр. Составил *И. Авдеев.*

Все материалы отнесены к рубрике **03** настоящего «Указателя».

1329—1343 Сельско-хозяйственный обзор.

Издание Херсонской губернской земской управы. In 8°.

1329/37 По Александрийскому уезду. За 1888—89 год. 14 стр. Составил *Н. Борисов.*

1330/38 По Александрийскому уезду. За 1889—90 сельско-хозяйственный год. 59 стр. Составил *Н. Борисов.*

1331/39 По Александрийскому уезду. За 1890—91 сельско-хозяйственный год. 133 стр. Составил *Н. Борисов.*

1332/40 По Александрийскому уезду. За 1891—92 сельско-хозяйственный год. 126 стр. Составил *Н. Борисов.*

1333/41 По Ананьевскому уезду. За 1888—89 год. 19 стр.

1334/42 По Ананьевскому уезду. За 1889 — 90 сельско-хозяйственный год. Херсон, 1891 г. 57 стр. Составил *С. И. Лопачевский.*

1335/43 По Елисаветградскому уезду. За 1888 — 89 сельско-хозяйственный год. 70 стр Составил *А Окушко.*

1336/44 По Елисаветградскому уезду. За 1889 — 90 сельско-хозяйственный год. 91 стр. Составил *А. Окушко.*

1337/45 По Одесскому уезду. За 1888—89 сельско-хозяйственный год. 48 стр. Составил *А. Бориневич.*

1338/46 По Одесскому уезду. За 1889—90 сельско-хозяйственный год. 45 + +42/I=87 стр. Составил *Б. Трояновский.*

1339/47 Обзор 1890 — 91 сельско-хозяйственного года и результаты урожая 1891 года на землях Одесского градоначальства. 9 стр. Составил *А. Бориневич.*

1340/48 Сельско-хозяйственный обзор по Тираспольскому уезду за 1888 — 89 год. 31 стр. Составил *Б. Трояновский.*

1341/49 Сельско-хозяйственный обзор по Тираспольскому уезду за 1889—90 сельско-хозяйственный год. 76 стр. Составил *Леонтьев.*

1342/50 Сельско-хозяйственный обзор по Херсонскому уезду за 1889 год. 24 стр. Составил *Авдеев.*

1343/51 Сельско-хозяйственный обзор по Херсонскому уезду за 1889 — 90 сельско-хозяйственный год. 41 стр. Составил *Авдеев.*

Все материалы отнесены к рубрике **03** настоящего «Указателя».

1344/52 Отчет Александрийской уездной земской управы о положении земского хозяйства за 1888 г. Александрия, 1889 г. 8', 80 стр.

13 8—9, **14** 9—10, **29** 35—36, **34** 80, **35** 1—6, 64—79, **37** 6—8, **45** 14—15, **57** 31—35, **58** 17—18, **59** 25—31, **69** 10—11, **82** 24—25, **87** 27 - 28, **88** 37—62, **91** 15—16, **96** 17—18, **98** 18—24, **612** 11, **615** 11—12, **950** 12—14, **6143** 11.

1345/53 Отчет Александрийской уездной земской управы о положении земского хозяйства за 1889 г. Александрия, 1890 г. 8°, 127 стр.

13 10—13, **25** 118—119, **29** 121—127, табл., **35** 1—10, **37** 32—35, **45** 19—20, 22—24, **57** 55—57, 104—115, **58** 32—35, **59** 38, 47—55, **69** 13—15, **79** 20—22, **82** 43—46, **88** 57—87, **91** 24—28, **96** 120, **98** 36—43, **221** 87—103, **615** 17—19, **950** 28—32, **6143** 15—16, **6145** 16—17.

1346/54 Отчет Александрийской уездной земской управы о положении земского хозяйства за 1890 год. Александрия, 1891 г. 8°, 109+79/I=188 стр.

13 19—22, **14** 22—23, **21** табл., **25** 62—63, **31** 1—42/I, **35** 1—19; 44—61/I. **37** 50—55, **45** 27—28, **48** 78—79/I, **57** 55—65, 74 - 76, **58** 50—55, **59** 66—73, **69** 23—24, **79** 28—30, **82** 65—66, **88** 76—79, **91** 40—44, **92** 79—109, **95** 64—76/I, **98** 30—40, **615** 25—27, **950** 44—50, **6143** 24—25.

1347/55 Отчет Александрийской уездной земской управы о положении земского хозяйства за 1891 г. Александрия, 1892 г. 8°, 130+167/I=297 стр.

13 14—19, **14** 19—20, **21** 94—99, **26** 53—71, **29** 91—93, 99—111, **31** 1—51/I, **35** 1—5; 103—115/I, **37** 5—13, **38** 73—101/I, **44** 133—144/I, **45** 25—26, **48** 111—117, **57** 68—76, 89—91; 116—125/I, **58** 63—68, **59** 32—33, 77—89, **69** 20—21, **79** 26—27, **82** 76—77; 158—167/I, **88** 117—123, 126—132/I, **91** 47—63, **98** 28—47; 133—144/I, **221** 123—130; 146—156/I, **324** 5—9, **612** 21—22, **615** 22—25, **950** 47—63, **6143** 21—22, **6145** 22.

1348/56 Отчет Александрийской уездной земской управы о положении земского хозяйства за 1893 г.: 1) Отчет о положении земского хозяйства за 1893 г. 2) Статистико-экономический обзор. Александрия, 1894 г. 8°, 193 + 201 / I = = 394 стр.

13 75—86, **14** 86—88, **23** 61—63, **29** 198—201/I, **31** 124—128/I, **34** 173—179/I, **35** 64—70; 106—123/I, **36** 70—71, **37** 71—74, 160—163, **57** 188—192; 197/I, **58** 160—187; 130—172/I, **59** 121—127, **69** 88—92, **72** 106—108; 188—193/I, **76** 108; 180—187/I, **79** 105—106, **82** 93; 194—195/I, **83** 99—105, **88** 1—58, **91** 151—152, **95** 1—103/I, **96** 167—187, **98** 116—150, **340** 173—179/I, **600** 108—115, **615** 94—99, **712** 105, **950** 152—159; 1—103, 130—172/I, **6143** 92—94; 196/I.

1349/57 Общий отчет Александрийской уездной земской управы за 1894 г.: 1) О положении земского хозяйства. 2) Статистико-экономический обзор. Александрия, 1895 г. 8°, 171 стр.

10 71—78, **13** 95—97, **14** 97—100, **23** 78—81, **35** 82—94, **37** 159—165, **43**, **44** 118, **45** 113, **57** 116—170, **58** 159—165, **59** 136, **69** 100—103, **72** и **73** 115—117, **76** 119—120, **77** 118—119, **82** 171, **83** 110—111, **87** 125—129, **88** 7—69, **98** 130—154, **321** 121—125, **615** 105—110, **621** 111, **712** и **941** 112, **950** 114—115, 155—158, **6143** 103—105.

1350/58 Общий отчет Александрийской уездной земской управы за 1895 г.: 1) О положении земского хозяйства. 2) Статистико-экономический обзор. Александрия. 1896 г. 8°, 113+87/I=200 стр Составил *Н. Борисов.*

10 51—55, **13** 68—70, **14** 70—71, **21** 55, **31** 50—55/I, табл, **35** 56—67, 4 табл.; 46—49/I, **37** 106—109, **44** 1—44/I, **57** 110—113; 87/I, **58** 106—109, **59** 92—93, **69** 71—73, **72** 82—84; 68—75/I, **73** 82—84, **79** 84—86, **82** 113; 76—79 I, **83** 86; 67/I, **88** 1—49, **91** 103—106, **98** 87—102, **221** 80—86/I, **612** 73; 62—66/I, **615** 74—79; 58—61/I, **621** 79—80, **950** 81—82, 103—106, **6143** 73.

1351/59 Общий отчет Александрийской уездной земской управы за 1896 г.: 1) О положении земского хозяйства. 2) Статистико экономический обзор. Александрия. 1897 г. 8°, 110+49/I=159 стр. Составил *Н. Борисов*

13 52—54, **21** 37—38, **31** 2—7/I, **35** 39—46, **37** 46—51, 99—102, **57** 103—108; 48—49/I, **59** 82—87, **63** 61, **69** 54—56, **72** и **73** 63—76; 15—41/I, **82** 109—110; 46—47/I, **83** 62, **91** 96—98, **95** 42—45/I, **98** 77—82, 87—95, **615** 57—60; 12—13/I, **621** 61, **940** 60—61, **941** 63, **950** 96—98, **6143** 56.

1352/60 Общий отчет Александрийской уездной земской управы за 1897 г.: 1) О положении земского хозяйства. 2) Статистико экономический обзор. Александрия, 1898 г. 8°, 109+106/I=215 стр. Составил *Н. Борисов.*

10 53—54, **13** 66—69; 31/I, **14** 70, **31** 2—7/I, табл., **35** 55—65, **37** 103—105, **48** 63—64/I, **57** 106—108; 62/I, **58** 103—105; 61/I, **59** 92, **69** 70—72, **72** и **73** 86—88; 32—57/I, **76** 80—86, **82** 109; 58—60/I, **83** 79—80, **88** 1—51, **91** 100—102, **96** 61/I, **98** 89—99, **221** 66—106/I, **340** 80, **612** 74—75; 27/I, **615** 75—78; 10—26/I, **621** 72—73, **940** 78; 28—30/I, **941** 74, **950** 100—102, **6143** 74—75; 27/I.

1353/61 Общий отчет Александрийской уездной земской управы за 1898 г. 1) О положении земского хозяйства. 2) Статистико-экономический обзор. Александрия, 1899 г. 8°, 99+111/I=210 стр.

10 43—44, **13** 58—61, **14** 62, **21** 44—45; 89—96/I, **31** 2—23/I, табл., **35** 46—57, **37** 93—95, **38** 98—104/I, **44** 82—88/I, **57** 96—98; 105/I, **58** 93—95, **59** 79, **69** 62—63, **72** и **73** 73—75; 51—77/I, **82** 99; 78—81/I, **83** 72—73, **88** 1—41, **91** 90—92, **98** 76—89; 82—88/I, **221** 106—111/I, **612** 66, **615** 67—70; 26—50/I, **621** 64—65, **940** 71, **941** 65—66, **950** 90—92, **6143** 66.

1354/62 Общий отчет Александрийской уездной земской управы за 1899 г. 1) О положении земского хозяйства. 2) Статистико-экономический обзор. Александрия. 1900 г. 8°, 151 стр. Составил *Н. Борисов.*

10 53—58, **13** 72—78, **14** 79, **21** 58, 140—142, **31** 116—122, табл., **35** 59—71, 123, **37** 108—110, **57** 111—113, 143, **58** 108—110, **59** 97, **69** 79—81, **72** и **73** 91—93, 129—137, **82** 114, 138—139, **83** 89—91, **88** 1—51, **91** 105—107, **98** 94—104, **221** 144—151, **612** 83, **615** 84—88, 124—128, **621** 81—82, **940** 89, **941** 82, **950** 105—107, **6143** 83.

1355/63 Общий отчет Александрийской уездной земской управы за 1907 г. 1) О положении земского хозяйства. 2) Статистико-экономический обзор. Александрия, 8°, 104+153/I=257 стр.

13 36—53, **14** 53—54, **21** 23—25; 138—147/I, **25** 94—97; 148—153/I, **29** 114—115/I, **31** 2—34, табл., **35** 26—35, **36** 62—63; 50—56/I, **37** 80—88, **38** 98—104, **45** 64—65, **51** 68—76/I, **57** 110—113/I, **58** 80—88, **72** 67—73;

80—105/I, **73** 80—105/I, **82** 92—93; 106—109/I, **83** 61—62; 77—79/I, **88** 1—22; 136—137/I, **91** 89—91, **98** 74—79; 126—127/I, **221** 116—125/I, **324** 36—39/I, **340** 63—64; 57—67/I, **615** 56—59; 40—47/I, **621** 55—56; 48—49/I, **940** 60—61, 65—66, **941** 66—67, **950** 128—135/I.

1356/64 Общий отчет Александрийской уездной земской управы за 1914 г. 1) О положении земского хозяйства. 2) Статистико-экономический обзор. Александрия. 1915 г. 8°, 103+159/I=262 стр.

10 11—14, **13** 21—41, **14** 29—41, **21** 14; 60—65/I, **25** 94—96; 66—71/I, **31** 1—40/I, 2 табл., **35** 15—20; 41—51/I, **36** 41—51/I, **37** 77—85, **38** 97—103, **55** 54—55, **58** 77—85, **59** 64; 155—159/I, **69** 29—41, **72** 58—60; 72—76/I, **73** 72—76/I, **82** 92—93; 56—59/I, **83** 53, **88** 1—10, **91** 86—91, **95** 77—153/I, **98** 61—76, **220** 154/I, **340** 55—56, **612** 45—47, **615** 43—44, 47—49; 52—55/I, **621** 42, **940** 49—53, **941** 57, **950** 86—91; 155—159/I, **6143** 45—47.

1357/65 Приложения к общему отчету Александрийской земской управы за 1894 г. Александрия, 8°, 101 стр.

05 54—56, **29** 98—101, **31** 46—52, табл., **35** и **36** 32—45, **45** 57, **48** 17—30, 97, **57** 96, **72** и **73** 58—69, **80** 54—56, **82** 80—83, **83** 79, **85** 88—95, **95** 84—87, **220** 16, **221** 1—15, **324** 44—45, **612** 76—78, **615** 70—75.

1358/66 Статистико-экономический обзор по Елисаветградскому уезду Херсонской губ. за 1891 г. Приложения к общему отчету Елисаветградской управы за 1891 г. Елисаветград, 1892 г. 8°, 87+41/I=128 стр. Составил *А. Окушко.*

13 15—25, **14** 45—48, **23** 1—14, **26** 1—11/I, **35** 5—9, **36** 14, **37** 9—14, **45** 70—72; 13—18/I, **46** 72—84, **64** и **65** 54—55, **69** 45—51, **79** 65—70, **83** 55—58, **92** 38—41/I, **98** 72—84, **615** 25—42; 19—34/I, **621** 51—53; 35—37/I, **712** и **713** 63—65, **940** 58—63, **941** 72, **950** 84—87, **6143** 42—44.

1359/67 Статистико-экономический обзор по Елисаветградскому уезду Херсонской губ. за 1895 г. Составлен статистическим отделом управы. Приложение к общему отчету Елисаветградской уездной земской управы за 1895 г. Елисаветград, 1896 г. 8°, 54+138/I=192 стр.

13 12—15; 130—131/I, **21** 122—127/I, **23** 1—4, **31** 4—5; 42—43, 122—129/I, **35** 5—10, **36** 41—42, **37** 10—12, 51—52, **45** 35—36, 70—75/I, **46** 49—51, **57** 52—54, **58** 51—52, **60** 42—43/I, **64** 33—34, **69** 30—33, **72** 82—84/I, **73** 85/I, **79** 37; 76—81/I, **83** 37—38; 48—69/I, **91** 106—121/I, **98** 44—49, **324** 4—5; 42—43, 112—127/I, **340** 43—44, **612** 26—28; 40—41/I; **615** 15—21, 28—29; 2—39, 46—47, 132—138/I, **616** 22, **620** 23—25, **621** 21—22, 29, **712** и **713** 34—35, **940** 39—40; 94—105/I, **941** 41; 86—93/I, **950** 49—51, **6142** 23—25, **6143** 23—30; 44—45/I.

1360/68 Статистико-экономический обзор по Елисаветградскому уезду Херсонской губ. за 1896 г. Составлен оценочно-статистическим отделением Елисаветградской уездной земской управы. Приложение к общему отчету Елисаветградской уездной земской управы за 1896 г. Елисаветград, 1897 г. 8°, 50+68/I=118 стр.

13 8—15, **14** 15—16, **23** 1, **35** 2—6, **37** 6—7, **45** 43—45, **63** 43, **64** 37, **69** 16—18, **83** 39—41; 24—39/I, **91** 44—59/I, **95** 60—61/I, **98** 45—47, **340** 18—20, **612** 18—21/I, **615** 31—37; 2—8, 12—17, 22—23, 62—68/I, **616** 28—31, **621** 28—31; 9—11/I, **940** 38—39, **941** 42; 40—43/I, **950** 48—50 **6143** 20—28; 18—21/I.

1361/69 Статистико-экономический обзор по Елисаветградскому уезду Херсонской губ. за 1897 г. Приложение к общему отчету Елисаветградской уездной земской управы за 1897 г. Составлен оценочно-статистическим отделением Елисаветградской земской управы. Елисаветград, 1898 г. 8°, 71 + LXIV = 135 стр. Предисловие подписано *И. Авдеевым.*

13 10—15, **23** 1—3, **31** 7—9, **35** 3—6, **37** 9, **57** 65—71, **59** 41—49, 59—62, **60** 7—9, **64** и **65** 41, **69** 15—21, **83** 49—52; XXXVIII—LIII, **91** 54—57, **98** 62—64, **324** 7—9, **340** 21—25; XXXII—XXXVII, **612** 25—29, XXVI—XXIX, **615** 34—40, II—XVII, XX—XXV, XXX—XXXI, LVIII—LXIV, **621** 32—34, XVIII—XIX, **712** и **713** 52—53, **940** 49, LVI—LVII, **941** LIV—LV, **950** 58—62, **6143** 25—32; XXVI—XXIX.

1362/70 Статистико-экономический обзор по Елисаветградскому уезду Херсонской губ. за 1898 г. Составлен оценочно-статистическим отделением Елисаветградской земской управы. Приложение к общему отчету управы за 1898 год. Елисаветград, 1899 г. 8°, 68 + 161 / I = 229 стр. Предисловие подписано *И. Авдеевым.*

10 3, **13** 8—13, **23** 1—3, **35** 4—6, **36** 42—44; 96—103/I, **37** 6—8, **45** 44—45, **46** 54—57, **50** карта уезда, **57** 63—68; 158—161/I, **59** 60—62, **60** 16—19, **63** 46—47; 116—117/I, **64** 34, **65** 33—34, **76** 51—54, **83** 48—51; 104—115/I, **91** 136—157/I, **98** 57—60, **340** 34—42; 52—95/I, **612** 17; 46—49/I, **615** 24—33; 2—15, 26—37, 40—45, 50—51/I, **621** 23—24; 16—19, 38—39/I, **940** 47—48; 120—135/I, **941** 45—46; 118—119/I, **950** 54—57/I, **6143** 23; 46—49/I.

1363/71 Статистико-экономический обзор по Елисаветградскому уезду Херсонской губ. за 1900 г. Составлен статистическим отделением. Приложение к общему отчету Елисаветградской уездной земской управы за 1900 г. Елисаветград, 8°, 80+107/I=187 стр. и картограмма.

05 86—96, 100—101/I, **13** 9—20, **14** 20—22, **23** 1—4, **31** 24—29; 102—107/I, **35** 4—7, **36** 54—55; 32—33/I, **37** 7—9, **45** 55—57, **57** 73—80; 96—99/I, **59** 82—85/I, **60** 24—29, **63** 58—59; 34—35/I, **64** 51—52, **65** 52, **69** 22—24, **80** 86—95, 100—101/I, **83** 60—65; 34—47/I, **91** 67; 56—81/I, **98** 70—73, **324** 24—29; 102—107/I, **340** 52—54; 26—31/I, **612** 22—23/I, **615** 32—37, 39—41, 47—51; 2—19, 24—25/I, картогр., **621** 37—39; 20—21/I, **712** и **713** 55—57, **940** 59—60; 52—55/I, **941** 57—58; 48—51/I, **950** 65—59, **6143** 29—32; 22—23/I, **6173** 41—47.

1364/72 Статистико-экономический обзор по Елисаветградскому уезду Херсонской губ. за 1901 г. Составлен статистическим отделением. Приложение к общему отчету Елисаветградской уездной земской управы за 1901 г. Елисаветград, 1902 г. 8°, 53+81/I=134 стр.

13 8—14, **14** 15—16, **23** 1—2, **35** 3—6, **36** 27—28; 32—33/I, **37** 6—7, **57** 45—53, **63** 31; 34—35/I, **69** 16—17, **83** 33—37; 36—47/I, **91** 39; 58—81/I, **98** 42—45, **340** 25—27; 26—31/I, **612** 22—23/I, **615** 20—24; 2—19, 24—25/I, **616** 19, **621** 19; 20—21/I, **712** и **713** 29—30, **940** 33; 54—57/I, **941** 32; 48—53/I, **950** 38—41, **6143** 17—18; 22—23/I.

1365/73 Статистико-экономический обзор по Елисаветградскому уезду Херсонской губ. за 1902 г. Составлен статистическим отделением. Приложение к общему отчету Елисаветградской уездной земской управы за 1902 г. Елисаветград, 1903 г. 8°, 61+79/I=140 стр.

13 10—16, **14** 16—17, **23** 1—3, **35** 4—7, **36** 32—33; 32—33/I, **37** 8—10, **57** 53—61, **59** 45—49, **63** 34—35/I, **69** 16—19, **83** 39—42; 36—47/I, **91** 44—45; 56—79/I, **95** 42, **98** 49—52, **340** 30—32; 26—31/I, **615** 26—30; 2—19, 24—25/I, **616** 22—25, **621** 22—25; 20—21/I, **712** и **713** 33—37, **940** 38—39; 52—55/I, **941** 37—38; 48—51/I, **950** 43—49, **6143** 19—22; 22—23/I.

1366/74 Статистико-экономический обзор по Елисаветградскому уезду Херсонской губ. за 1903 г. Составлен статистическим отделением. Приложение к общему отчету Елисаветградской уездной земской управы за 1903 г. Елисаветград, 1904 г. 8°, 63+91/I=154. стр.

13 6—13, **14** 14—15, **23** 1—3, **31** 80—91/I, **35** 4—6, **36** 36—39; 32—33/I, **37** 27—29, **46** 48—49, **57** 57—63, **63** 34—35/I, **69** 14—15, **83** 45—48; 36—47/I, **91** 49—50; 56—79/I, **98** 53—56, **340** 29—36; 26—31/I, **612** 22—25/I, **615** 23—27; 2—19/I, **616** 18—20, **621** 18—20; 20—21/I, **712 и 713** 39—42, **940** 43—45; 52—55/I, **941** 42—43; 48—51/I, **950** 50—52, **6143** 16—18, 20—22; 22—25/I.

1367/75 Статистико-экономический обзор по Елисаветградскому уезду Херсонской губ. за 1905 г. Составлен статистическим отделением. Приложение к общему отчету Елисаветградской уездной земской управы за 1905 г. Елисаветград, 1907 г. 45+79/I=124 стр.

13 22—26, **23** 1—3, **31** 4—5, **35** 6—8, **36** 9—10; 3—4/I, **37** 37—38, **45** 36, **57** 43—45, **60** 4—5, **63** 12—13/I, **69** 26, **83** 35—36; 50—59/I, **91** 39—40; 68—79/I, **98** 40—43, **324** 4—5, **340** 10—12; 5—11/I, **521** 12—22, **615** 30—35; 14—43, 46—47/I, **616** 28—29, **621** 28—29; 48—49/I, **940** 37, 60—63/I, **941** 64—67/I, **950** 39—40; 68—79/I, **6143** 27—28, 30—31; 44—47/I.

1368/76 Статистико-экономический обзор по Елисаветградскому уезду Херсонской губ. за 1906 г. Составлен статистическим отделением. Приложение к общему отчету Елисаветградской земской управы за 1906 г. Елисаветград, 1907 г. 8°, 46+65/I=111 стр.

13 12—16, **14** 16—17, **23** 1—3, **31** 4—6, **35** 6—8, **36** 9—10; 3—4/I, **37** 30—31, **45** 27—28, **57** 43—46, **58** 31—33, **59** 37—39, **60** 4—6, **63** 12—13/I, **64** 25, **65** 25—26, **69** 17—18; 32—39/I, **83** 48—57/I, **91** 33—37, **98** 39—42, **324** 4—6, **340** 10—11; 5—11/I, **615** 21—27; 14—31, 42—43/I, **616** 19—20, **621** 19—20; 44—47/I, **712 и 713** 28—30, **940** 58—61/I, **941** 62—65/I, **6143** 18—21; 40—41/I.

1369/77 Статистико-экономический обзор по Елисаветградскому уезду Херсонской губ. за 1909 г. Составлен статистическим отделением. Приложение к общему отчету Елисаветградской земской управы за 1909 г. Елисаветград, 1910 г. 8°, 74+79/I=153 стр.

13 11—18 **14** 23—26, **23** 1—2; 2—3/I, **25** 4—11/I, **29** 62—65, **35** 2—6, **36** 7—9; 12—19/I, **37** 65—67, **45** 37—40, **57** 60—62, 73—74; 76—77/I, **58** 67—72, **60** 11, **63** 26—27/I, **64** 33, **65** 34, **69** 18—19, **83** 36—37; 58—75/I, **91** 40—46, **95** 78—79/I, **96** 67—72, **98** 53—60, **340** 9—11; 20—25/I, **615** 30—33, 35—36; 28—39, 42—43/I, **621** 26—27; 44—47/I, **712 и 713** 37—40, **940** 46/49; 48—53/I, **941** 54—57/I, **950** 48—52, **6143** 19—22, 28—29; 40—41/I, **6173** 34—35.

1370/78 Статистико-экономический обзор по Елисаветградскому уезду Херсонской губ. за 1910 г. Составлен статистическим отделением. Приложение к общему отчету Елисаветградской земской управы за 1910 г. Елисаветград, 1911 г. 8°, 67+174/I=241 стр.

05 70—163/I, **13** 11—18, **14** 23—24; 18—21/I, **23** 1—3, **31** 70—174/I, **35** 3—7, **36** 7—8; 2—9/I, **37** 61—63, **45** 37—40, **46** 41—42, **57** 60—61, **58** 63—67, **59** 50—52, **63** 16—17/I, **69** 18—19, **76** 40—41, **83** 36—37; 52—69/I, **91** 42—46, **96** 63—67, **98** 53—60, **324** 70—163/I, **340** 9—11; 10—15/I, **612** 34—37/I, **615** 28—36; 22—33/I, **621** 24—25; 38—41/I, **712 и 713** 37—40, **940** 48—50; 42—47/I, **941** 48—51/I, **950** 46—47, **6143** 19—28; 34—37/I.

1371/79 Статистико-экономический обзор по Елисаветградскому уезду Херсонской губ. за 1911 г. Составлен статистическим отделением. Приложение к общему отчету Елисаветградской земской управы за 1911 г. Елисаветград, 1912 г. 8°, 41+80/I=121 стр.

13 9—15, **14** 17—18; 18—29/I, **23** 1—2, **25** 78—80/I, **31** 2—3/I, **35** 3—6, **36** 7—8; 4—9/I, **57** 40—41, **63** 16—17/I, **83** 25—26; 56—71/I, **91** 29—32, **98** 72—77/I; **324** 2—3/I, **340** 8; 10—15/I, **612** 30—33/I,

615 20—25; 34—45/I, **621** 18—19, **712** и **713** 27—28, **940** 46—51/I, **941** 52—55/I, **950** 28, 32—39, **6143** 15—17, 19—20; 30—33/I,

1372/80 Статистико-экономический обзор по Елисаветградскому уезду Херсонской губ. за 1912 г. Составлен статистическим отделением. Приложение к общему отчету Елисаветградской земской управы за 1912 г. Елисаветград, 8°, 51+64/I=115 стр.

13 10—19, **14** 24; 12—15/I, **23** 1—4, **35** 4—8, **36** 8—9; 2—5/I, **45** 34—35, **46** 37—39, **57** 50—51; 63—64/I, **58** 48—49, **59** 44—45, **63** 20—21/I, **69** 19—20, **82** 32—34, **83** 44—61/I, **91** 39—43, **96** 48—49, **98** 46—48, табл., **340** 9—10; 6—11/I, **615** 25—32; 18—19, 22—33/I, **621** 24—25, **712** и **713** 35—36, **940** 34—39/I, **941** 40—43/I, **6143** 20—23; 16—17/I.

1373/81 Статистико-экономический обзор по Елисаветградскому уезду Херсонской губ. за 1913 г. Составлен статистическим отделением. Приложение к общему отчету Елисаветградской земской управы за 1913 г. Елисаветград, 1914 г. 8°, 53+65/I=118 стр.

13 13—24, **14** 24, **23** 1—4, **25** 2—5/I, **35** 5—10, **36** 10—12; 10—13/I, **37** 50—51, **46** 40, **57** 52—53, **58** 51, **63** 48—49/I, **83** 36—37; 50—65/I, **91** 40—45, **96** 51, **98** 48—50, **323** 9—10; 6—9/I, **340** 12—13; 14—21/I, **612** 22—23/I, **615** 30—33; 24—37/I, **621** 28, **712** и **713** 37—39, **940** 38—43/I, **941** 44—47/I, **950** 46—47, **6143** 24—30; 22—23/I, **6173** 34—36.

1374/82 Статистико-экономический обзор по Елисаветградскому уезду Херсонской губ. за 1914 г. Составлен статистическим отделением. Приложение к общему отчету Елисаветградской земской управы за 1914 г. Елисаветград, 1915 г. 8°, 54+76/I=130 стр.

13 9—14, **14** 16, **23** 1—3, **29** 51—54; 72—76/I, **31** 2—3/I, **35** 3—7, **36** 7—8; 4—7/I, **45** 33—37, **46** 37—40, **57** 49—51, **58** 47—49; 68—71/I, **59** 45—47, **63** 16—17/I, **69** 15, **83** 32—33; 44—61/I, **91** 40—44, **96** 47—49; 68—71/I, **98** 37—40; 62—67/I, **324** 2—3/I, **340** 8; 8—15/I, **612** 30—31/I, **615** 24—32; 18—29, 32—33/I, **621** 21, **712** и **713** 33—37, **940** 34—39/I, **941** 40—43/I, **6143** 17—24; 30—31/I.

1375/83 Статистико-экономический обзор по Одесскому уезду за 1893 г. Земского статистика *Б. Ю. Трояновского.* Одесса, 1894 г. 8°, 86 + LXXXIII = =169 стр. с диаграммой урожая по районам.

13 22—25; VII, **23** 1—18, II—V, **29** 61—62, XLII—XLIII, **31** VI, **35** 19—21, **45** 73, **46** XXI—XXII, **48** 70—72, **55** XXI—XXII, **57** 54—61, 67—69, XXIII—XLI, XLIV-XLV, **59** 63—66, XLVI—LXVII, **60** VI, **63** XX, **69** XII, **79** 45—53, **83** 37—39, XLI, **92** XIII, **220** 12—13, **221** 74—86, LXVIII—LXXXIII, **324** VI, **340** 40—41, XVII, **521** 35—36, **615** 28—37, VIII—XI, диагр., **621** 28—37, **712** 43—45, **713** 42—43, **940** 39—40, XIV—XV, XVIII—XIX, **941** XVIII—XIX, **6143** 25—28.

1376/84 Краткий статистико-экономический обзор по Одесскому уезду за 1909 г. Составлен статистическим отделением Одесской земской управы. Одесса, 1914 г. 8°, 37+43/I=80 стр.

13 11—14, **21** 3, **31** 36—37, **35** 4—6, 40—41, **55** 7—9, **57** 10, **60** 36—37, **63** 30, **64** 25, **65** 26—27, **79** 28, **83** 32—35, **98** 7—9, **324** 36—37/I, **340** 30—31, **612** 32—35/I, **615** 16—22; 1—31, 38—39, 42—43/I, **621** 22—24; 1—31/I, **712** и **713** 27—28, **940** 29, 35—36, **941** 36—37, **950** 9, **6143** 15—16.

1377/85 Краткий статистико-экономический обзор по Одесскому уезду за 1910 г. Составлен статистическим отделением Одесской земской управы. Одесса, 1914 г. 8°, 41+31/I=72 стр.

13 12—18, **21** 3, **31** 24—25/I, **35** 4—6; 30—31/I, **55** 7—9, **57** 11, **60** 24—25/I, **63** 34, **64** и **65** 30—31, **83** 36—39, **98** 7—9, **324** 24—25/I,

340 34—35, **615** 20—27; 4—23, 26—29/I, **621** 27—30; 4—18/I, **712** и **713** 31—32, **940** 33, 39—40, **941** 40—41, **950** 9—10, **6143** 18—19.

1378/86 Краткий статистико-экономический обзор по Одесскому уезду за 1911 г. Составлен статистическим отделением Одесской земской управы. Одесса, 1914 г. 8°, 36 стр.

13 12—16, **21** 1, **35** 4—6, **55** 7—9, **57** 11, **63** 29, **64** и **65** 24—26, **83** 31—34, **98** 7—9, **340** 29—30, **615** 18—22, **621** 23—24, **712** и **713** 26—27, **940** 28, 34—35, **941** 35—36, **950** 9—10, **6143** 16—17.

1379/87 Статистико-экономический обзор Тираспольского уезда Херсонской губ. за 1906 г. Издание Тираспольской уездной земской управы. Составлен статистическим отделением Тираспольской уездной земской управы. Тирасполь, 1908 г. 8°, 95+97/I=192 стр. Приложение 22 таблицы.

13 11—14, XI—XII табл., **14** XVII табл., **23** 1—2, **25** I—II табл., **29** 41—43, 54; 2—3, 18—19/I, **31** XV табл., **35** 3—10, III—IV табл., VII табл., **36** 8—10, VII табл., **46** 43—50; 4—11/I, **57** 34—41, 54 70; 22—38/I, **58** 70—73; 48—53/I, **59** 12—15/I, **60** XV табл., **64** 29—31, **65** 31—32, **66** 32—33, **69** 17, **83** 16, 18—21, **88** 40—46/I, **91** 50—51; 16—17/I, **98** 43—50; 4—5/I, **221** 74—95; 56—97/I, **324** XV табл., **340** 10—11, VII—X табл., **521** XXI табл., **615** 22—26; V—VI табл., XVI табл.; XVIII—XX табл., **621** 27—29, **940** 53, XXII табл., **941** 51—52, **6143** 15—16, V—VI табл., **6174** 33—34, XIII—XIV табл.; 1/I.

1380/88 Статистико-экономический обзор Тираспольского уезда Херсонской губ. за 1907 г. Составлен статистическим отделением Тираспольской уездной земской управы. Тирасполь, 1909 г. 8°, IV+65+129/I=198 стр.

13 13—18; 21—22/I, **23** 1—2, **25** 1—5/I, **29** 36, 39—40; 48—51, 68/I, **31** 26—28/I, **35** 3—8; 6—17/I, **36** 9—11; 6—17/I, **37** 48—51, **46** 36—37; 52—58/I, **57** 30—35, 40—48; 69, 81—96/I, **58** 48—51; 98—107/I, **59** 37—38, **60** 26—28/I, **64** 26—27, **65** 28, **66** 29, **83** 39—46/I, **88** 70—80/I, **91** 38—39; 64—66/I, **96** 98—107/I, **98** 52—58/I, **221** 51—61, 64—65; 108—129/I, **222** 61—64, **224** 61, **324** 26—28/I, **340** 11—13; 18—20/I, **521** 38/I, **615** 18—24; 32—36/I, **621** 24—26, **940** 37, 66/I, **941** 67/I, **950** 59—63/I, **6143** 23—24, 30—31/I, **6174** 30; 47/I.

1381/89 Краткий статистико-экономический обзор Тираспольского уезда за 1911 г. Тирасполь, 8°, 8 стр.

13 3—4, **21** 1, **33** 2—3, **34** 2, **35** 1—2, **38** 3, **57** 5—6, **221** 7—8, **615** и **6143** 4—5.

1382/90 Статистико-экономический обзор Херсонского уезда за 1897 г. Издание Херсонской губернской земской управы. Херсон, 8°, 109 стр.

13 15—23, 81, **14** 23—26, **21** 1—2, **31** 12—14, **34** 9—11, **35** 3—7, **36** 8, **37** 8—9, **45** 55—56, **46** 101—104, **57** 73—75, **59** 60—62, **60** 12—14, **64** 51, **65** и **66**, 51—52, **69** 23—28, **79** 55—56, **82** 60—62, **83** 57—60, **91** 65—73, 105—109, **98** 62—64, 101—104, **324** 12—14, **340** 11—13, 78—80, 100, **612** 29—32, **615** 32—42, 82—98, **621** 48—50, **712** и **713** 52—54, **940** 43—47, **941** 54—55, **950** 65—73, **6143** 29—32.

1383/91 Статистико-экономический обзор Херсонского уезда за 1898 г. Статистическое бюро при Херсонской уездной земской управе. Херсон. 1899 г. 8°, 125 стр.

13 20—27, **14** 27, **23** 1—4, **31** 16—19, **34** 12—15, **35** 5—10, 80—82, **36** 10—11, 80—82, **37** 11—12, **46** 113—119, **57** 70—76, 124—125, **59** 57—58, **60** 16—19, **64**, **65** и **66** 50, **69** 27—30, 92—93, 96, **82** 57, **83** 53—57, **91** 62—70, 120—123, **92** 76—78, **98** 58—61, 113—119, **324** 16—19, **340** 12—15, 83—91, 111—112, **612** 32, 97, **615** 34—42, 98—105, 108—110, **621** 47—49, 106—107, **712** и **713** 50—51, **940** 43—46, **941** 52—53, **950** 62—70, 120—123, **6143** 30—33, 94—95.

1384/92. Статистико-экономический обзор Херсонского уезда за 1899 г. Статистическое бюро при Херсонской уездной земской управе. Херсон, 1900 г. 8°, 143 стр.

01 112—115, **05** 116—143, **13** 20—26, 92—93, **14** 26—27, **21** 3—4, **29** 78—79, **31** 16—19, **35** 5—10, **36** 10—11, **37** 11—12, **45** 52—53, **46** 100—107, **57** 74—78, 80—83, **59** 84—88, **60** 16—19, **64** 49—50, **65 и 66** 50, **69** 27—29, 94, **80** 116—143, **83** 55—58, **91** 65—69, **98** 59—64, 100—107, **324** 16—19, **340** 12—15, 90—91, **612** 32, **615** 34—42, 95—100, **621** 47—49, **712 и 713** 50—52, **940** 43—47, **941** 54—55, **950** 65—74, 108—111, **6143** 29—33.

1385/93 Статистико-экономический обзор Херсонского уезда за 1900 г. Статистическое бюро при Херсонской уездной земской управе. Херсон, 1901 г. 8°, 120 стр.

10 94—95, **13** 18—23, **14** 23, **21** 94—95, **23** 1—6, **29** 86—88, **31** 13—17, **35** 6—11, **36** 11—12, **37** 68—69, **46** 106—112, **55** 51—57, **57** 80—86, **58** 70—73, **59** 67, 88—91, **60** 13—17, **64** 44—45, **65 и 66** 45, **69** 23—26, 98, **79** 46—47, **83** 48—51, **88** 73—80, **91** 57—67, 117—120, **96** 70—73, **98** 51—57, 106—110, 113—116, **324** 13—17, **340** 12—13, 96—97, **612** 28, **615** 30—38, 99—105, **621** 42—44, **712 и 713** 45—46, **940** 39—42, **941** 47—48, **950** 57—67, **6143** 26—29.

1386/94 Статистико-экономический обзор Херсонского уезда за 1906 г. Статистическое бюро при Херсонской уездной земской управе. Издание Херсонского уездного земства. Херсон, 1907 г. 8°, 71+59/I=130 стр.

13 17—21; 15—18/I, **14** 19—21/I, **23** 3—8, **29** 70—71, **31** 2—4/I, **35** 10—14; 10/I, **36** 14—16; 11/I, **37** 54—59, **45** 35—36, **46** 42—50/I, **57** 59—63, 66—70, **58** 54—59; 58—59/I, **59** 53—54 **60** 8—10; 2—4/I, **64** 30, **65 и 66** 31, **69** 24—25, **83** 31—34, **88** 63—66, **91** 51—57/I, **95** 43—53, **98** 38—43; 42—50/I, **220** 8, **324** 2—9/I, **340** 16—17; 12—14/I, **612** 22—25/I, **615** 23—24, 27—30; 26—30, 32—37/I, **621** 21—23; 31/I, **712 и 713** 36—38, **940** 38—40/I, **941** 41/I, **950** 51—57/I, **6143** 25—27; 22—25/I.

1387/95 Статистико-экономический обзор Херсонского уезда за 1908 г. Статистическое бюро при Херсонской уездной земской управе. Херсон, 1909 г. 8°, III+69+93/I=165 стр.

10 9—10, **13** 21—23; 10—13/I, **14** 14/I, **23** 3—9, **25** 92—93/I, **29** 68—69, **31** 2—4/I, **35** 10—16; 5/I, **36** 16—19; 6/I, **37** 53—54, **45** 34—35, **46** 43—50; 63—72/I, **55** 63—72/I, **57** 57—68; 90—91/I, **58** 53—57; 82—89/I, **59** 51—52; 80—81/I, **60** 2—4/I, **64** 32, **65 и 66** 33, **69** 26—27, **83** 33—34; 60—62/I, **88** 57—65/I, **91** 73—79/I, **95** 50—51, **96** 82—89/I, **98** 38—43; 63—72/I, **220** 9, **324** 2—4/I. **340** 19—20, 24; 7—9/I, **612** 15—17, 20/I, **615** 29—32; 18—19, 21—56/I, **616** 23—25, **621** 23—25; 21—23/I, **712** 36, **713** 36—37, **940** 56—58/I, **941** 59/I, **950** 43—50, **6143** 26—29.

1388/96 Статистико-экономический обзор Херсонского уезда за 1909 г. Статистическое бюро при Херсонской уездной земской управе. Херсон, 1910 г. 8°, III+72+80/I=155 стр.

04 2—6/I, **10** 10—12, **13** 23—26; 25—28/I, **14** 29/I, **23** 3—10, **25** 79—80/I, **29** 71—72, **31** 8—9, 12—19/I, **35** 12—19; 10—11/I, **36** 20—22; 20/I, **37** 55—56, **45** 38—39, **46** 47—54; 53—62/I, **50** 7/I, **55** 53—62/I, **57** 60—71; 76—78/I, **58** 57—59; 72—75/I, **59** 54—55; 70—71/I, **60** 8—9, 12/I, **64** 36, **65** 36—37, **66** 37, **69** 28—29, **83** 37—38; 50—52/I, **88** 60—65, **91** 63—69/I, **92** 46/I, **95** 54, **96** 57—59; 72—75/I, **98** 42—46; 53—62/I, **220** 10, **324** 8—9, 12/I, **340** 22—23; 21—24/I, **612** 30—33/I, **615** 33—36; 34—46/I, **621** 26—28; 34—46/I, **712** 40, **713** 40—41, **940** 45—48/I, **941** 49/I, **950** 47—54, **6143** 28, 30—32.

1389/97 **Статистико-экономический обзор Херсонского уезда за 1911 г.** Статистическое бюро при Херсонской уездной земской управе. Херсон, 1912 г. 8°, IV+90+110/I=IV+200 стр.

10 1—2/I, **13** 25—27; 28—30/I, **14** 31/I, **21** 1—2/I, **23** 3—10, **25** 3—6/I; **29** 89—90, **31** 7—9/I, **35** 10—11/I, **36** 21—23; 21/I, **38** 13—21; 12—20/I, **45** 45—46, **46** 48—53; 68—81/I, **55** 68—81/I, **57** 73—88; 106—110/I, **58** 67—73; 92—105/I, **59** 65—66; 90—91/I, **60** 12—13; 7—9/I, **64** и **65** 43—44, **66** 44, **67** 20/I, **69** 31—32, **76** 44, **83** 44—45; 64—67/I, **92** 82—89/I, **95** 63—65, **96** 67—73; 92—105/I, **98** 48—53; 68—81/I, **220** 11, **324** 7—9/I, **340** 23—25; 22—27/I, **610** 32—35/I, **615** 31, 37—43; 36—57, 60/I, **616** 29—30, **621** 27—29; 58—59/I, **712** и **713** 47—48, **940** 60—62/I, **941** 63/I, **950** 53—63, **6143** 32—36.

1390/98 **Статистико-экономический обзор Херсонского уезда за 1912 г.** Статистическое бюро при Херсонской уездной земской управе. Херсон, 1913 г. 8°, IV+86+109/I=IV+195 стр.

03 22—26/I, **13** 25—27; 27—30/I, **14** 31/I, **23** 3—10, **25** 6—7/I, **26** 2—5/I, **29** 83—84, **31** 10—12/I, **35** 13—21; 13, 104—109/I, **36** 22—24; 18/I, **38** 14—15/I, **45** 40, **46** 43—48; 53—66/I, **55** 8—9, 53—66/I, **57** 65—82; 84—103/I, **58** 61—65; 74—83/I, **59** 59—60, **60** 12—13; 10—12/I, **64** и **65** 38, **66** 38—39, **69** 29—30, **76** 39, **81** 16—17/I, **83** 39, 49—51/I, **85** 84—103/I, **88** 85—86, **91** 67—73/I, **92** 52/I, **95** 56—58, **96** 61—65; 74—83/I, **98** 43—48; 53—66/I, **220** 10—11, **324** 10—12/I, **340** 24—25; 19—21/I, **612** 32—33/I, **615** 33—37; 34—42, 44/I, **621** 27—29; 43/I, **712** и **713** 41—43, **940** 44/I, **941** 48/I, **950** 49—56, **6143** 30—32.

1391/99 **Статистико-экономический обзор Херсонского уезда за 1913 г.** Статистическое бюро при Херсонской уездной земской управе. Издание Херсонского уездного земства. Херсон, 1914 г. 8°, 76+87/I=163 стр.

10 2—4/I, **13** 21—24; 26—29/I, **14** 24; 30/I, **23** 1—8; 2—4/I, **25** 5—7/I, **29** 74—76, **31** 8—10/I, **33** 12—13/I, **34** 17—21/I, **35** 11—18; 11, 14—16/I, **36** 18—20; 22/I, **37** 55—57; 14—16/I, **45** 34—37, **46** 52—65/I, **57** 59—74; 84—85/I, **58** 55—59; 74—83/I, **60** 10—11; 8—10/I, **69** 24, **76** 33, **83** 33—34; 50—51/I, **88** 76—77, **91** 66—72/I, **96** 57—59; 74—83/I, **98** 37—43; 52—65/I, **220** 9, **324** 8—10/I, **340** 20—21; 23—25/I, **612** 25—27; 31—33/I, **615** 28—33; 34—46/I, **712** и **713** 34—37, **940** 46—48/I, **941** 49/I, **950** 43—54; 86/I, **6143** 25—27; 32—33/I.

1392/100 **Статистико-экономический обзор Херсонского уезда за 1914 г.** Статистическое бюро при Херсонской уездной земской управе. Издание Херсонского уездного земства. Херсон, 1916 г. 8°, 49+73/I=122 стр.

10 4—5; 2—4/I, **13** 11—13; 17—20/I, **14** 14; 21/I, **23** 1—4; 2—4/I, **25** 5—7/I, **31** 8—10/I, **33** 12—13/I, **35** 5—9; 11/I, **36** 9—10; 14/I, **37** 34—49, **45** 21—23, **46** 48—64/I, **57** 72—73/I, **58** 34—37, **60** 8—10/I, **69** 13—14, **76** 19—20, **83** 20; 45—47/I, **91** 26—27; 65—71/I, **96** 34—37, **98** 23—26; 48—64/I, **324** 8—10/I, **340** 10; 15—16/I, **612** 22—23, 26/I, **615** 16—19; 24—25, 27—35, 38/I, **621** 36—37/I, **712** и **713** 21—23, **940** 39—43/I, **941** 44/I, **950** 27—34, **6143** 14—15; 22—23/I.

1393/101 **Краткий статистико-экономический отчет по Херсонской губ. за 1887 г. и за истекшую зиму.** Издание Херсонской губернской земской управы. Херсон, 8°, 53 стр.

03 1—3, 52—53, **13** 8—9, **23** 3—8, **45** 16—17, **46** 26—27, **57** 30—34, **59** 34—36, **69** 13—16, **79** 17—18, **83** 19—22, **91** 27—30, **98** 26—27, 37—39, **615** 9—12, 22, 40—51, **621** 18—19, 40—51, **940** 23—25, **941** 27—30, **950** 27—30, **6143** 12—13, 40—51.

1394/102 Статистический отчет по Херсонской губ. за 1888 г. (Приложение к общему административному и хозяйственному отчету за 1888—89 год). Херсон, 8°, 69 стр. Издание Херсонской губернской земской управы.

03 1—3, **13** 7—9, **14** 9—10, **23** 3—7, **29** 48—53, **45** 24—27, **48** 57—63, **57** 33—46, **59** 46—48, **69** 10—13, **79** 24—27, **83** 19—20, **88** 63—65, **91** 29—33, **98** 22—23, 27—29, **221** 53—57, 66—69, **521** 21—22, **612** 13—16, **615** 16—17, **940** 18, **950** 29—33, **6143** 13—16.

1395/103 Хозяйственно-статистический обзор Херсонской губ. за 1889 г. Приложение к общему административному и хозяйственному отчету за 1889—90 гг. Издание Херсонской губернской земской управы. Херсон, 1890 г. 8°, 161 стр.

00 1—3, **03** 123—129, **13** 13—16, **14** 16—17, **23** 3—12, **45** 45—47, **55** 76—83, **57** 54—76, **59** 48—53, **65** 37—38, **69** 11—20, **83** 38—43, **88** 86—121, **91** 83—86, **98** 76—83, **340** 43—44, **612** 21—30, **615** 30—37, 130—161, **621** 20—21, 130—161, **950** 83—86, **6143** 21—30, 130—161.

1396/104 Хозяйственно-статистический обзор Херсонской губ. за 1890 г. Приложение к общему административно-хозяйственному отчету Херсонской губернской земской управы за 1890—91 год. Составлен статистическим отделением при Херсонской губернской земской управе. Херсон, 1891 г. 8°, II + 160 + 55/I = 217 стр. Составлен *Л. В. Падалка, Ф. М. Трезвинским* и *Т. И. Осадчим*.

00 I—II, **13** 12—17, **23** 4—11; 12—19/I, **31** 1—4; 2—11/I, **55** 79—92; 36—47/I, **57** 51—79, **59** 45—51, **60** 1—4; 2—11/I, **65** и **66** 37, **69** 17—21, **83** 37—45, **88** 115—160, **91** 92—115; 48—55/I, **98** 79—92; 36—47/I, **324** 1—4; 2—11/I, **612** 22—31, **615** 31—37; 20—34/I, **616** 22, **621** 21; 20—34/I, **950** 92—115, **6143** 22—31; 20—34/I.

1397/105 Хозяйственно-статистический обзор Херсонской губ. за 1891 г. Приложение к общему административному и хозяйственному отчету Херсонской губернской земской управы за 1891—92 годы. Составлен статистическим отделением при Херсонской губернской земской управе. Херсон, 1892 г. 8°, 225 + 47/I = 272 стр.

13 4—10, **14** 10—12, **23** 1—4, **31** 2—11/I, **34** 40—43, **55** 92—117, **57** 52—92, **59** 43—55, **60** 2—11/I, **63** 15—16, **64** 35, **65** 34—35, **69** 12—14, **83** 35—39, **88** 153—225, **91** 117—152, **98** 92—117; 46—47/I, **324** 2—11/I, **340** 40—43, **612** 18—24, **615** 24—32; 12—45/I, **616** 17—18, **621** 16—17; 12—21/I, **940** 32—34, **950** 117—152, **6143** 18—24; 12—21/I.

1398/106 Хозяйственно-статистический обзор Херсонской губ. за 1892 г. Приложение к общему административному и хозяйственному отчету Херсонской губернской земской управы. Составлен статистическим отделением при Херсонской губернской земской управе Херсон, 1894 г. 8°, 249 стр.

13 7—18, **14** 19—20, **23** 5—7, **31** 1—5, 230—239, **36** 63, **45** 217—218, **46** 83—97, **55** 63—83, **57** 103—127, **60** 1—5, 230—239, **63** 26—30, **64** 53—54, **65** 53, **66** 54—55, **69** 20—26, **83** 55—62, **88** 127—229, **91** 97—103, **98** 63—83, **324** 1—5, 230—239, **340** 62—63, **612** 30—40, **615** 40—49, 240—249, **621** 26—30, 240—249, **940** 49—53, **941** 102—103, **950** 49—53, 83—103, **6143** 30—40, 240—249.

1399/107 Хозяйственно-статистический обзор Херсонской губ. за 1893 г. Приложение к общему административному отчету Херсонской губернской земской управы. Составлен статистическим отделением при Херсонской губернской земской управе. Херсон, 8°, 170 + 31/I = 201 стр.

13 69—75; 2—7/I, **15** 90—91, **31** 3—10; 8—17/I, **35** 3—10, **45** 101—103, **46** 47—69, **53** 11—47, **60** 1—3; 8—17/I, **64** 90—91, **66** 91—93, **69** 75, **79** 96—101, **83** 93—96; 30—31/I, **98** 47—69, **221** 103—170, **324** 3—10; 8—17/I, **612** 77—84, **615** 84—89; 18—29/I, **620** 76—77, **6143** 77—84; 18—29/I.

1400/108 Статистико-экономический обзор Херсонской губ. за 1894 г. Приложение к общему административному отчету Херсонской губернской земской управы. Составлен статистическим отделением при Херсонской губернской земской управе. Херсон, 1896 г. 8°, 244 стр.

13 11—24, **14** 40—41, **23** 8—11, **31** 1—5, 218—229, **35** 6—7, **37** 55—58, **46** 84—119, **57** 59—75, 119—135, **58** 82—84, **60** 1—5, 218—229, **63** 28—31, **64** и **65** 37—38, **66** 38—40, **69** 41—46, **83** 46—50, 242, **88** 136—218, **91** 76—81, **96** 82—84, **98** 84—119, **324** 1—5, 218—229, **340** 27—28, **612** 24—27, **615** 31—37, 53—55, 230—233, **621** 28—31, 230—233, **940** 51—52, 234—241, **941** 243—244, **950** 76—81, **6143** 24—27, 230—233.

1401/109 Статистико-экономический обзор Херсонской губ. за 1895 г. Приложение к общему административному отчету Херсонской губернской земской управы. Составлен статистическим отделением при Херсонской губернской земской управе. Херсон, 1897 г. 8°, 255 стр.

13 12—20, 22—24, 30—31, **14** 38—39, 180—181, **23** 8—12, **31** 1—5, 148—159, **35** 5—7, **37** 66—67, **45** 195—196, **46** 92—95, 100—119, 197—229, **48** 137—143, 248—255, **54** 189—190, **55** 197—229, **57** 67—86, 119—237, 244—247, **58** 95—100, 230—231, **59** 58—60, **60** 1—5, 148—159, **64** 32—34, 36—38, **65** 32—34, **66** 34—36, **69** 39—47, **83** 47—52, 191—192, **88** 232—243, **91** 86—91, **96** 95—100, **98** 100—119, 143—146, 197—229, **324** 1—5, 148—159, **340** 31, **521** 64—66, **612** 20—22, **615** 25—29, 55—57, 168—179, **621** 24—25, 168—176, **940** 53—55, 182—188, **941** 193—194, **950** 61—64, 86—95, **6143** 20—22, 160—167, 176—179.

1402/110 Статистико-экономический обзор Херсонской губ. за 1896 г. Составлен статистическим отделением при Херсонской губернской земской управе. Херсон, 1897 г. 164+105/I=269 стр.

10 1, **13** 8—42; 9—14/I, **14** 42—48, **21** 8/I, **23** 5—7, **31** 1—4;2—3/I, **35** 4—7/I, **37** 100—102, **45** 75—76, **46** 138—142; 73—105/I, **48** 118—122; 62—72/I, **49** 46—47/I, **57** 77—97, 105—117; 57—60/I, **58** 98—104, **59** 152—163, **60** 1—4, 55—59, **63** 76, **64** и **65** 71—74, **67** 163—164, **69** 48—55, **83** 69—71, **88** 48—56/I, **91** 142—149, **98** 123—137; 44—45, 73—105/I, **324** 1—4; 2—3/I, **340** 67—69, **612** 59—63, **615** 63—67; 24—37/I, **712** и **713** 74—75, **940** 149—152; 38—40/I, **941** 41—42/I, **6143** 59—63; 16—23, 32—37/I.

1403/111 Статистико-экономический обзор Херсонской губ. за 1897 г. Год 11-й. Составлен статистическим отделением Херсонской губернской земской управы. Херсон, 1898 г. 8°, 204+101/I=305 стр.

13 12—56, **14** 57—60, **21** 7/I, **23** 3—11, **31** 1—3; 1/I, **35** 2—6/I, **37** 132—139; 78—80/I, **45** 91, **46** 113—116; 24—57/I, **48** 186—192; 100—101/I, **49** 80—81/I, **57** 146—185; 96—99/I, **58** 140—145, **59** 193—198, **60** 65—67, 64-87, **65** и **66** 84—87, **67** 201—203, **69** 60—65, **83** 77—84; 71—74/I, **88** 83—95/I, **91** 116—121, **95** 75—77/I, **98** 92—112; 24—57/I, **324** 1—3; 1/I, **340** 76—77, **521** 199—200, **612** 68—70, **615** 70—76; 16—23/I, **621** 67—68, **712** и **713** 88—90, **940** 122—130; 66—70/I, **941** 121—122; 58—65/I, **950** 130—132, **6143** 8—15/I, **6173** 203—204.

1404/112 Статистико-экономический обзор Херсонской губ. за 1898 г. Год 12-й. Составлен статистическим отделением при Херсонской губернской земской управе Херсон, 1900 г 8°, 303 стр.

10 1—2, **13** 10—33, 192—193, **14** 33—36, **21** 186, **23** 4—9, **25** 9, **31** 187, **35** 188—191, **37** 112—120, **45** 179—180, **46** 91—95, 220—266, **48** 164—171, 300—303, **49** 282—283, **57** 127—164, 296—299, **58** 120—126, **59** 171—174, **60** 2—3, 41—42, **69** 36—41, **79** 175—183, **83** 54—69, 218—219, **88** 284—295, **91** 95—103, **95** 280—281, **98** 69—91, 220—266,

324 187, **340** 54, **521** 52—53, **612** 45—46, **615** 46—52, 204—217, **621** 42, **615** 46—52, 204—217, **621** 42, **713** 183—185, **940** 104—109, 275—279, **941** 103—104, 267—274, **950** 109—112, **6143** 194—203, 214—217, **6173** 43—45.

1405/113 Статистико-экономический обзор Херсонской губ. за 1899 г. Год 13-й. Составлен статистическим отделением при Херсонской губернской земской управе. Херсон, 1901 г. 8°, 299 стр.

13 15—32, **14** 29—31, **21** 4—14, 206, **31** 1—3, 27, **35** 1—3, 208—211, **37** 123—133, 265—271, **45** 203, **46** 234—247, **48** 184—190, 294—297, **57** 142—184, 248, 290—293, **58** 134—142, 271—275, **59** 190—198, 298—299, **60** 1—3, 36—38, **64** 64, **65** 65, **66** 66—67, **69** 32—36, **79** 198—204, **83** 53—64, 232—233, **88** 276—289, **91** 102—123, **95** 262—264, **98** 67—102, 234—247, **324** 1—3, 27, **340** 52—53, **612** 43—44, **615** 45—52, 220—231, **621** 38—41, **940** 257—261, **941** 249—256, **950** 102—123, **6143** 212—219, **6173** 41—42.

1406/114 Статистико-экономический обзор Херсонской губ. за 1900 г. Год 14-й. Составлен статистическим отделением при Херсонской губернской земской управе. Херсон, 1902 г. 8°, 262+221/I=483 стр.

13 28—46, **14** 45; 17/I, **21** 7—15/I, **23** 5—27, **25** 16/I, **31** 1—5; 19—29/I, **35** 1—5; 2—5/I, **37** 225—246; 204—210/I, **45** 90—94, **46** 95—126; 144—161/I, **48** 247—253; 216—219/I, **49** 211—215/I, **57** 148—224; 200—203/I, **58** 225—246, **59** 256—262; 220—221/I, **60** 1—5, 54; 19—29/I, **64** 86, **65** и **66** 87, **67** 254—255, **69** 47—51; 18/I, **83** 75—86; 142—143/I, **88** 6, 181—200/I, **91** 126—147, **96** 225—246, **98** 95—126; 144—161/I, **324** 1—5; 19—29/I, **340** 73—75, **612** 30—37, 38—140/I, **615** 61—73; 38—140/I, **621** 56—57, **712** и **713** 90—94, **940** 126—147; 170—174/I, **941** 126—147; 162—169/I, **950** 126—147; 175—180/I, **6143** 58—61; 30—37, 137—140/I, **6173** 88—90.

1407/115 Статистико-экономический обзор Херсонской губ. за 1901 г. Год 15-й. Составлен статистическим отделением при Херсонской губернской земской управе. Херсон, 1904 г. 8°, 216+141/I=357 стр.

13 14—30, **14** 31—34, **21** 4—14, **31** 1—4; 28/I, **35** 1—4; 2—5/I, **37** 116—126; 71—77/I, **45** 70—75, **46** 32—50, 66—67/I, **48** 209—216; 138—140/I, **57** 137—159, 186—208; 122—137/I, **58** 127—137; 78—82/I, **60** 1—4, 37—38, **64** 67, **65** и **66** 67—68, **69** 34—37, **83** 57—67; 26—27, 30—31/I, **88** 160—185; 83—120/I, **91** 97—116, **95** 69—70/I, **98** 75—96; 32—50/I, **324** 1—4; 28/I, **340** 56—57, **612** 29/I, **615** 46—55; 14—25/I, **621** 39—42, **712** и **713** 70—75, **940** 60—65, 68/I, **941** 52—59/I, **950** 97—116; 51/I, **6143** 42—46; 6—13/I, **6173** 69—70.

1408/116 Статистико-экономический обзор Херсонской губ. за 1902 г. Год 16-й. Составлен статистическим отделением при Херсонской губернской земской управе. Херсон, 1905 г. 8°, 254+125/I=379 стр.

13 11—28, **14** 29—30, **21** 8—11/I, **23** 4—11; 8—11/I, **31** 1—4; 1—3/I, **35** 1—4; 4—7/I, **37** 136—155; 66—71/I, **45** 68—74, **46** 74—111; 64—65/I, **48** 247—254, **49** 72—76/I, **57** 156—246; 112—125/I, **58** 136—155, **60** 1—4, 36; 1—3/I, **64** 64, **65** и **66** 65, **69** 31—35, **83** 53—64; 34—37/I, **88** 77—111/I, **91** 111—135, **96** 136—155, **98** 74—111; 38—48/I, **324** 1—4; 1—3/I, **340** 52—53, **612** 41—43; 28—33/I, **615** 44—51; 20—33/I, **621** 37—39, **712** и **713** 68—74, **940** 58—63/I, **941** 50—57/I, **950** 111—135; 49/I, **6143** 40—43; 12—19, 28—33/I, **6173** 66—67.

1409/117 Статистико-экономический обзор Херсонской губ. за 1903 г. Год 17-й. Составлен статистическим отделением при Херсонской губернской земской управе. Херсон, 1906 г. 8°, 268+156/I=424 стр.

13 12—31, **14** 31—33, **21** 4—12; 8—11/I, **31** 1—4; 1—3/I, **35** 1—4; 4—7/I, **37** 136—146; 77—83/I, **45** 71—77, **46** 39—57, 73/I, **48** 260—268; 154—156/I, **57** 169—260; 136—153/I, **58** 147—168; 84—89/I, **60** 1—4, 38; 1—3/I, **64** 66—67, **65** 67—68, **66** 68, **69** 34—37, **83** 55—66; 34—38/I, **88** 90—135/I, **91** 114—136, **95** 74—76/I, **98** 77—114; 39—57/I, **324** 1—4; 1—3/I, **340** 54—55, **615** 45—54; 20—33/I, **621** 39—42, **712** и **713** 71—77, **940** 67—72/I, **941** 59—66/I, **950** 114—136; 58/I, **6143** 42—44; 12—19/I, **6173** 68—71.

1410/118 Статистико-экономический обзор Херсонской губ. за 1904 год. Год 18-й. Составлен статистическим отделением при Херсонской губернской земской управе. Херсон, 1908 г. 8°, 329 + 196/I = 425 стр.

13 10—31, **14** 32—34, **21** 8—11, **23** 4—10, 8—11, **25** 42/I, **31** 1—4; 1—3/I, **35** 1—4; 4—7/I, **37** 155—223; 87—96/I, **45** 78—82, **46** 83—130; 45—64, 81—82/I, **48** 320—329; 194—196/I, **57** 223—320; 170—193/I, **58** 155—223; 95—119/I, **60** 1—4, 37—39; 1—3/I, **64** 73, **65** 74, **66** 74—75, **69** 35—37, **79** 43—44/I, **83** 62—72; 36—37, 40—41/I, **88** 120—169/I, **91** 130—155, **95** 83—86/I, **96** 155—223; 112—119/I, **98** 83—130; 45—64/I, **324** 1—4; 1—3/I, **340** 61—62, **521** 59—61; 38—39/I, **612** 30—34/I, **615** 46—58; 20—35/I, **620** 39—42, **712** и **713** 78—82, **940** 74—80/I, **941** 66—73/I, **950** 130—155; 65/I, **6143** 42—46; 12—19, 30—34/I, **6173** 75—78.

1411/119 Статистико-экономический обзор Херсонской губ. за 1905 год. Год 19-й. Составлен статистическим отделением при Херсонской уездной земской управе. Херсон, 1908 г. 8°, 278 + 256/I = 534 стр.

13 42—65; 68—69/I, **14** 65—68; 96/I, **21** 13—67/I, **23** 6—35, 39—41; 13—67/I, **31** 1—2; 1—3/I, **35** 2—6; 4—12/I, **36** 113, **37** 174—201; 148—154/I, **45** 119—123; 101/I, **46** 141—148; 126—147/I, **48** 268—274; 254—255/I, **57** 201—268; 166—187, 250—253, 256/I, **58** 174—201; 155—165/I, **60** 1—2, 71—73; 1—3/I, **64** 98—99, **65** 99, **66** 100, **67** 123—127, **69** 68—71, **79** 102—103/I, **83** 102—109, 113—117; 92—93/I, **88** 188—249/I, **91** 128—135, **95** 148—149; 119—121/I, **96** 174—201, **98** 149—174; 126—147/I, **220** 35—39, **324** 1—2; 1—3/I, **340** 112—113, **521** 110—112; 94—95, 97—100/I, **612** 77—80; 86—90/I, **615** 81—97; 78—89, 91/I, **621** 73—77, **712** и **713** 117—119, **940** 135—139; 104—109/I, **941** 111—118/I, **950** 134—141; 110/I, **6143** 77—80; 70—77, 86—90/I, **6173** 100—102.

1412/120 Статистико-экономический обзор Херсонской губ. за 1906 год. Год 20-й. Составлен статистическим отделением при Херсонской губернской земской управе. Херсон, 1909 г. 8°, 204 + 156/I = 360 стр.

13 10—30, **14** 30—33, **21** 10—15/I, **23** 4—9, **25** 9, **31** 1—4; 1/I, **35** 1—4; 4—9/I, **37** 113—122, **45** 66—68; 46—48/I, **46** 84—90; 66—95/I, **48** 195—204; 151—153/I, **57** 139—195; 110—129, 146 - 150/I, **58** 122—139; 96—109/I, **59** 156/I, **60** 1—4, 35—36; 2—3/I, **64** и **65** 54—56, **66** 56, **69** 34—35, **79** 69—70, **83** 58—64; 42—43/I, **88** 130—145/I, **91** 70—84, **95** 68, 154—155/I, **96** 96—109/I, **98** 91—113; 69—95/I, **324** 1—4; 1/I, **340** 64—65, **521** 54; 44—45/I, **612** 40—42, **615** 42—53; 26—41/I, **621** 37—39, **712** и **713** 65—66, **940** 49—56/I, **941** 58—65/I, **950** 57/I, **6143** 40—42; 16—25, 36—39/I, **6173** 57—58.

1413/121 Статистико-экономический обзор Херсонской губ. за 1907 год. Год 21-й. Составлен статистическим отделением при Херсонской губернской земской управе. Херсон, 1909 г. 8°, 202 + 160/I = 362 стр.

13 12—29; 30—33/I, **14** 30—32, **21** 6—11; 22—29/I, **29** 157/I, **31** 1—5; 1—3/I, **35** 1—5; 4—9/I, **37** 114—124, **45** 66—69; 64/I, **46** 90—108/I, **48** 193—202; 158—160/I, **57** 144—193; 119—139, 156/I,

58 125—143; 109—118/I, **60** 1—5, 35; 1—3/I, **64** 57—58, **66** 58, **67** 70—72; 67—69/I, **69** 33—35, **79** 65—66/I, **83** 60—65; 60—61/I, **88** 140—155/I, **96** 125—143; 109—118/I, **98** 91—114; 90—108/1, **324** 1—5; 1—3, 10—21/I, **340** 65, **521** 62—63/I, **612** 38—41, **615** 41—57; 44—59/I, **621** 36—38, **712** и **713** 66—69, **940** 70—80/I, **941** 82—89/I, **950** 73—91; 81/I, **6143** 38—41; 34—43/I, **6173** 59—60.

1414/122 Статистико-экономический обзор Херсонской губ. за 1908 год. Год 22-й. Составлен статистическим отделением при Херсонской губернской земской управе. Херсон, 1910 г. 8°. 216 + 157/I = 373 стр.

13 11—30, **14** 30—32, **21** 5—10; 10—15/I, **31** 1—5, 76; 1—3/I, **34** 46—49/I, **35** 1—5; 4—9/I, **36** 44—45/I, **37** 117—133, **38** 81; 54—58/I, **45** 71—75; 75/I, **46** 91—105/I, **48** 207—216; 155—157/I, **57** 157—206; 119—137, 154/I, **58** 134—156; 106—118/I, **60** 1—5, 35; 1—3/I, **64** и **65** 61, **66** 62, **67** 77—79; 50—53/I, **69** 33—34, **79** 76—77/I, **83** 65—70; 42—43/I, **88** 138—153/I, **91** 82—98, **96** 134—156, **98** 98—116; 91—105/I, **324** 1—5; 1—3/I, **340** 70; 46—49 I, **521** 44—45/I, **600** 80, **612** 40—41; 36—40/I, **615** 42—60; 26—41/I, **621** 36—38, **710** 71—75, **712** 71—75, **940** 59—69, 87—90/I, **941** 79—86/I, **950** 82—98; 70—74, 78/I, **6143** 40—41; 16—25, 36—40/I, **6173** 63—64.

1415/123 Статистико-экономический обзор Херсонской губ. за 1909 год. Год 23-й. Составлен статистическим отделением при Херсонской губернской земской управе. Херсон, 1911 г. 8°, 208 + 239/I = 447 стр.

13 4—22, **14** 24, **21** 210—213/I, **23** 198—200, **25** 200—208; 214—239/I, **29** 187—188, **31** 1—2, **33** 3—4, **35** 2—4; 4—9/I, **36** 34—35/I, **37** 116—130; 117—131/I, **38** 66—69, **45** 73—74, **46** 92—98; 96—103/I, **48** 189—198; 207—209/I, **57** 138—157, 169—187; 171—189, 206/I, **58** 131—138; 132—140/I, **59** 108—109, 115—116/I, **60** 2, 27—29; 1—3/I, **64** 59, **65** 61, **66** 62—64, **67** 75—76, **69** 26—27, **76** 64, **79** 74—75, **83** 69—70; 32—33, 36—41/I, **88** 157—169; 190—205/I, **91** 76—80, **95** 70—93/I, **96** 94—95, 141—170/I, **98** 98—115; 96—107, 110—114/I, **324** 1—2, 27—29; 1—3/I, **340** 71, **521** 34—35/I, **600** 64—66, **612** 30/I, **615** 34—58; 18—31/I, **616** 31—32, **621** 29—31, **712** и **713** 71—73, **940** 82—85; 42—57, 66—69/I, **941** 80—82; 57—65/I, **950** 86—92, **6143** 32—34; 10—17, 26—29/I, **6146** 22—24, **6173** 59—61.

1416/124 Статистико-экономический обзор Херсонской губ. за 1910 год. Год 24 й. Составлен статистическим отделением при Херсонской губернской земской управе. Херсон, 1912 г. 8°, 240 + 187/I = 427 стр.

13 5—40; 38—39/I, **14** 41—42; 40—44/I, **21** 182—186/I, **25** 233—240; 185/I, **29** 220, **31** 1—5; 2—5/I, **35** 1—5; 6—11/I, **36** 106, **37** 152—162; 116—126/I, **38** 98—100; 52—58/I, **45** 106—112, **46** 96—116/I, **48** 221—232; 179—181/I, **57** 173—220; 138—157, 178/I, **58** 163—173; 126—137/I, **60** 1—5, 47—49; 2—5/I, **64** 83—85, **65** 87—90, **66** 90—93, **67** 112—115; 51/I, **69** 43—47, **83** 100—102; 34—35, 59—62/I, **88** 158—177/I, **91** 116—138, **95** 89—95/I, **96** 163—173; 106/I, **98** 139—156; 96—116/I, **323** 187/I, **324** 1—5; 2—5/I, **340** 103—105, **521** 36—37, 44—51/I, **600** 94—97, **612** 28—32/I, **615** 57—82; 20—33/I, **621** 49—52, **712** и **713** 106—112, **940** 63—73, 83—88/I, **941** 75—82/I, **950** 116—138; 74/I, **6143** 53—56; 12—19, 28—32/I, **6173** 85—87.

1417/125 Статистико-экономический обзор Херсонской губ. за 1911 год. Год 25-й. Составлен статистическим отделением при Херсонской губернской земской управе. Херсон, 1913 г. 8°, 206 + 163/I = 369 стр.

13 4—30; 37/I, **14** 31—33; 38—39/I, **21** 202—206; 156—161/I, **23** 156—161/I, **25** 162—163/I, **31** 1—4; 3—5/I, **35** 1—4; 6—9/I, **36** 80—82; 36/I, **37** 129—134; 92—99/I, **45** 82—87, **46** 72—91/I, **48** 191—202;

153—155/I, 57 143—191; 112—130, 152/I, 58 135—142; 100—111/I, 60 1—4, 35—37; 3—5/I, 64 66—67, 65 69—70, 66 70—73, 67 88—91; 38—39/I, 69 33—34, 83 77—79; 32—33, 40—43/I, 88 130—151/I. 91 91—112, 95 56—62/I, 98 112—129; 72—91/I, 324 1—4; 3—5/I, 340 80—82, 521 34—35/I, 600 73—76, 615 43—65; 18—31/I, 621 37—39, 712 и 713 82—87, 940 44—55/I, 941 64—71/I, 950 91—112; 63/I, 6143 40—43; 10—17/I, 6173 67—69.

1418/126 **Статистико-экономический обзор Херсонской губ. за 1912 год.** Год 26-й. Составлен статистическим отделением при Херсонской губернской земской управе. Херсон, 1914 г. 8°, 207 + 190/I = 397 стр.

13 5—35; 56/I, 14 58—59, 21 178—183/I, 23 203—207, 25 184—186/I, 31 1—4; 3-5/I, 35 1—4; 6—9/I, 36 84—86; 36/I, 37 131—133; 119—129/I, 45 87—90, 46 94—118/I, 48 192—203; 175—177/I, 57 145-192; 139—153, 174, 186/I, 58 134—144; 130—138/I, 60 1—4; 3—5/I, 64 68, 65 71, 66 72—73, 67 92—95; 58—59/I, 70 90—91, 83 82—83; 32—33, 60—63/I, 88 154—173/I, 91 95—116, 92 187—190/I, 95 74—84/I, 96 134—144, 98 116—130; 94—118/I, 224 78—79, 324 1—4; 3—5/I, 340 84—86, 521 34—35/I, 600 76—81, 612 39—42, 615 37—55, 42—68; 18—31/I, 621 36—39, 712 и 713 87—90, 940 57, 64—73/I, 941 86—93/I, 950 95—116; 85/I, 6143 39—42; 10—17, 26—30/I, 6173 69—71.

1419/127 **Статистико-экономический обзор Херсонской губ. за 1913 год.** Год 27-й. Составлен статистическим отделением при Херсонской губернской земской управе. Херсон, 1915 г. 8°, 194 + 189/I = 383 стр.

13 5—25; 34—42/I, 14 26—27; 33/I, 21 191—194; 178—183/I, 23 178—183/I, 25 184—185/I, 31 1—4; 3—5/I, 35 1—4; 6—9/I, 36 76—78; 32/I, 37 120—125; 111—125/I, 45 78—79, 46 84—110/I, 48 180—191; 175—177/I, 57 133—179; 133—153, 174/I, 58 125—132; 126—132/I, 60 1—4, 30—31; 3—5/I, 64 62—63, 65 и 66 65—68, 67 83; 51/I, 69 27—30, 70 80—83, 83 74—75; 28—29, 52—55/I, 88 68—73; 154—173/I, 91 84—104, 92 186—189/I, 96 125—132, 98 105—119; 84—110/I, 224 69—71, 324 1—4; 3—5/I, 340 76—78, 521 30—31/I, 612 35—38, 615 38—61; 10—27, 43—50/I, 621 31—35; 43—50/I, 712 и 713 78—79, 940 84—104; 56—66/I, 941 75—83, I, 950 84—104; 67—74/I, 6143 35—38; 10—27, 43—50/I, 6173 63—64.

1420/128 **Краткий отчет о ходе работ по исследованию почв и грунтов Херсонской губ. в 1915 г.** Херсон, 8°, 5 стр. Составлен проф. *А. И. Набоких.*

12 1—5.

1421 — 1433 Материал по исследованию почв и грунтов Херсонской губернии. Одесса, 1915 г. 8°. Издание Херсонского губернского земства, под редакцией проф. *А. И. Набоких.*

1421/129 Вып. 1-й. Трехфазная почвенная съемка. 24 стр. *А. И. Набоких.*

1422/130 » 2-й. К методике полевого и лабораторного исследования почвогрунтов. 75 стр. *А. И. Набоких.*

1423/131 Вып. 3-й. Рецептура валового анализа почвы. *М. С. Прик.* Определение серной кислоты в водяной вытяжке из почвы. 32 стр. *И. Д. Брун.*

1424/132 Вып. 4-й. Результаты ориентировочных почвенных исследований 1906—1911 г. г. в юго-западной России. 115 стр. *А. И. Набоких.*

1425/133 Вып. 5-й. Маршрутный список поверхностных образцов почв в Александрийском уезде Херсонской губернии, взятых летом 1914 года. 77 стр. *А. С. Татаринов.*

1426/134 Вып. 6-й. Статьи: *И. П. Хоменко, В. И. Крокоса, А. И. Набоких, В. Д. Ласкарева* и *А. А. Браунера.* 48 стр.

1427/135 Вып. 7-й. Маршрутный список поверхностных образцов почв, взятых летом 1914 г. в южной части Александрийского и северо-западной части Херсонского уездов Херсонской губ. 73 стр. *Л. П. Брыжкин.*

1428/136 Вып. 8-й. Описание растительности Херсонской губ.: I—Леса. LXVI + 202 стр. = 268 стр. *И. К. Пачоский.*

16 и **67** I—LXVI; 1—202.

1429/137. Вып. 9-й. Маршрутный список поверхностных образцов почв, взятых летом 1914 г. в Елисаветградском уезде Херсонской губ. 206 стр. Составили *В. Будневский, П. Викторовский* и *А. Чефранов.*

1430/138 Вып. 10-й. Маршрутный список поверхностных образцов почв, взятых летом 1914 г. в Ананьевском уезде Херсонской губ. 121 стр. *В. А. Козлов.*

1431/139 Вып. 11-й. Маршрутный список поверхностных образцов почв, взятых летом 1914 г. в Одесском уезде Херсонской губ. 75 стр. Составил *В. А. Козлов.*

1432/140 Вып. 12-й. Маршрутный список поверхностных образцов почв, собранных летом 1914 г. в Тираспольском уезде Херсонской губ. 47 стр. *В. И. Крокос.*

1433/141 Вып. 13-й. Описание растительности Херсонской губ. II—Степи. 1917 г. 366 стр. Составил *И. К. Пачоский.*

16 1—366.

В каждом из этих выпусков, исключая 8 и 13, все данные относятся к **12** рубрике, а 8 и 13 выпуски—к **16** рубрике «Указателя».

1434/142 **Приложение к докладу № 36 «О гидрогеологическом и почвенном исследовании Херсонской губ.»** 1910 г. 8° 28 стр. Составили *А. П. Иванов* и *Н. И. Криштафович.*

09 24—28, **12** и **15** 1—24.

1435/143 **Свод сведений о начальном образовании в Херсонской губ. за 1885—86 г. г.** Издание Херсонской губернской земской управы. Херсон, 1889 г. 8°, IV + 107 + 207/I = 318 стр. с планами училищ и картой Херсонской губ. Редакторы: *Ф. П. Никитин* и *В. И. Фармаковский.*

00 и **01** I—IV, **221** 1—107; 1—207/I; план училищ.

1436/144 **Народное образование в Херсонской губ. за 1891 г.** Херсон, 1892 г. 8°, 50 стр.

221 1—50.

1437/145 **Народное образование в Херсонской губ. за 1892 г.** Издание Херсонской губернской земской управы. Херсон, 1894 г. 8°, 36 стр.

221 1—36.

1438/146 **Народное образование в Херсонской губ. за 1893 год.** Издание Херсонской губернской земской управы. Херсон, 1895 г. 8°, 68 стр.

221 1—68.

1439/147 **Народное образование в Херсонской губ. за 1894 год.** Издание Херсонской губернской земской управы. Херсон, 1896 г. 8°, 73 стр.

221 1—73.

1440/148 **Народное образование в Херсонской губ. за 1895 год.** Издание Херсонской губернской земской управы. Херсон, 1896 г. 8°, 178 стр.

221 1—178, **224** и **225** 144—145.

1441/149 **Народное образование в Херсонской губ. за 1896 год.** Издание Херсонской губернской земской управы. Херсон, 1898 г. 8°, 157 стр.

221 1—157, **222** 50—53.

1442/150 **Краткий обзор начального народного образования в Херсонской губ. за 1897 г.** Издание Херсонской губернской земской управы. Херсон, 1899 г. 8°, 94 стр.

221 1—94, **222** 36—38.

1443/151 Краткий обзор начального народного образования в Херсонской губ. за 1898 г. Издание Херсонской губернской земской управы. Херсон, 1902 г. 8°, 90 стр.

221 1—90, **222** 37—39.

1444/152 Краткий обзор начального народного образования в Херсонской губ. за 1899—1900 г. г. Издание Херсонской губернской земской управы. Херсон, 1903 г. 8°, II + 117 = 119 стр.

221 1—117, **222** 37, 43—103.

1445/153 Краткий обзор начального народного образования в Херсонской губ. за 1901—02 г. г. Справочно-педагогическое бюро Херсонского губернского земства. Издание Херсонской губернской земской управы. Херсон, 1905 г. 8°, II+133= =135 стр.

221 1—133, **222** 46—51.

1446/154 Краткий обзор начального народного образования в Херсонской губ. за 1903 г. Справочно-педагогическое бюро Херсонского губернского земства. Издание Херсонской губернской земской управы. Херсон, 1905 г. 8°, II + 133 = 135 стр.

221 1—133, **222** 46—51.

1447/155 Краткий обзор начального народного образования в Херсонской губ. за 1904 г. Издание Херсонской губернской земской управы. Херсон, 1906 г. 8°, II + 147 стр.

220 146—147, **221** 1—146, **222** 62—67.

1448/156 Краткий обзор народного образования в Херсонской губ. за 1906 г. Издание Херсонской губернской земской управы. Херсон, 1908 г. 8°, 76 стр.

221 1—76, **222** 31—32.

1449/157 Краткий обзор народного образования в Херсонской губ. за 1907, 1908—1909 г. г. Издание Херсонской губернской земской управы. Херсон, 1910 г. 8°, II + 59 = 61 стр.

221 1—17, 22—59, **222** 18—20, **223** 20—21.

1450/158 Краткий обзор начального народного образования в Херсонской губ. в 1911 г. Издание Херсонской губернской земской управы. Составлено школьным отделением Херсонской губернской земской управы. Херсон, 1912 г. 8°. 139 стр.

221 1—81, 91—139, **222** 86—90, **223** 82—86.

1451/159 Краткий обзор начального народного образования в Херсонской губ. в 1912 г. Издание Херсонской губернской земской управы. Составлено школьным отделением Херсонской губернской земской управы. Херсон, 1913 г. 8°, II+105+ + 127/I = 234 стр.

221 1—94, 100—104; 1—124/I, **222** 96—99.

1452/160 Краткий обзор народного образования в Херсонской губ. за 1913 г. Издание Херсонской губернской земской управы. Составлено школьным отделением Херсонской земской управы. Херсон, 1915 г. 8°, 259 стр.

221 1—55, 61—89, 97—101, 104—106, 153—259, **222** 55—61, 101—104, **223** 107—152, **225** 90—97.

1453/161 Краткий обзор начального народного образования в Херсонской губ. за 1914 г. Составлен школьным бюро Херсонской губернской земской управы. Херсон, 1915 г. 8°, 131 стр.

221 1—121, **224** 125—131, **225** 67, 125—131.

1454/162 Народное образование в Херсонской губ. за 1905 г., с очерком грамотности населения губернии по данным всеобщей переписи 1897 г. Издание Херсонской губернской земской управы. Херсон, 1907 г. 8°, 260+142/I=402 стр.

00 I—IV, **220** 1—35; 2—64/I, **221** 36—260; 2—142/I, **222** 190, **223** 190—193.

1455/163 Народное образование в Херсонской губ. в 1910 г. Составлено школьным бюро Херсонской губернской земской управы. Издание Херсонской губернской земской управы. Херсон, 1912 г. 8°, III + 333 = 336 стр.

00 I—III, **03** 320—333, **220** 112—114, **221** 1—112, 115—180, 196—292, **222** 184—195, **223** 184—195, **224** и **225** 294—319.

1456/164 Народное образование в Елисаветградском уезде Херсонской губ. в 1905 г. Составлено школьным бюро Елисаветградской уездной земской управы. Елисаветград, 1906 г. 8°, 94 + 142/I + LI = LI + 236 стр.

221 1—26, 38—87, 90—94; 2—89, 96—142/I; III—LI, **222** 26—33, 77—78, 87—89, **223** 34—36; 90—95/I.

1457/165 Народное образование в Елисаветградском уезде Херсонской губ. в 1906 г. Составлено школьным бюро Елисаветградской уездной земской управы. Елисаветград, 1908 г. 8°, 69 + 143/I + 49/II = 261 стр.

221 1—31, 40—69; 2—77, 86—141/I; 3—49/II, **222** 32—37, 66, **223** 38—40; 78—85, 141—143/I.

1458/166 Народное образование в Елисаветградском уезде Херсонской губ. в 1907 г. Составлено школьным бюро при Елисаветградской уездной земской управе. Елисаветград, 1908 г. 8°, 78 + 166/I + 54/II = 298.

221 1—34, 41—78; 2—102, 128—166/I; 3—54/II, **222** 34—40, 66—67, **223** 41; 104—127/I.

1459/167 Народное образование в Елисаветградском уезде Херсонской губ. в 1908 г. Составлено школьным бюро при Елисаветградской уездной земской управе. Елисаветград, 1909 г. 8°, 55 + 185/I + 57/II = 297 стр.

221 1—23, 27—55; 2—115, 140—185/I; 3—57/II, **222** 23—26, **223** 26—27; 116—139/I, **225** 55.

1460/168 Народное образование в Елисаветградском уезде Херсонской губ. в 1909 г. Составлено школьным бюро Елисаветградской уездной земской управы. Елисаветград, 1910 г. 8°, 71 + 205/I + 69/II = 345 стр.

221 1—27, 29—30, 44—70; 2—143, 156—205/I; 3—69/II, **222** 27—28, **223** 28—29; 144—155/I, **224** 30—43, **225** 70—71.

1461/169 Народное образование в Елисаветградском уезде Херсонской губ. в 1910 г. Составлено школьным бюро Елисаветградской уездной земской управы. Елисаветград, 1911 г. 8°, 80 + 231/I + 127/II = 438 стр.

221 1—32, 41—43, 51—80; 2—215/I; 3—127/II, **222** 32—40, **223** 43—46; 216—231/I, **224** 47—50, **225** 80.

1462/170 Народное образование в Елисаветградском уезде Херсонской губ. в 1911 г. Составлено школьным бюро Елисаветградской уездной земской управы. Елисаветград, 1912 г. 8°, VII + 96 + 31/I + 336/II + 80/III + 48/IV = 598 стр.

221 1—62, 72—75, 77—79, 83—88; 1—30/I; 2—243, 260—261, 264—336/II; 3—80/III, **222** 62—72; 25—26/I, **223** 75—77, 79—83; 244—259, 262—263/II, **224** 3—40/IV, **225** 31/I; 41—48/IV.

1463/171 Народное образование в Елисаветградском уезде Херсонской губ. в 1912 г. Составлено школьным бюро при Елисаветградской земской уездной управе. Елисаветград, 1913 г. 8°, 68 + 50 I + 338/II + 76/III + 40/IV = 572 стр.

221 1—53; 62—64; 1 – 50/I; 2—303, 324—338/II; 3—76/III, **222** 53—62; 23, 47/I, **223** 62—68; 304—323/II, **225** 26, 50/I; 3—40/IV.

1464/172 Народное образование в Елисаветградском уезде Херсонской губ. в 1913 г. Составлено школьным бюро Елисаветградской уездной земской управы. Елисаветград, 1914 г. 8°, 92 + 66/I + 395/II + 86/III + 48/IV = 687 стр. Редактор заведующий бюро *Д. И. Войнарский*.

221 1—73, 86—92; 1—66/I; 1—317, 344—395/II; 3—85/III, **222** 73—83, **223** 83—86; 318—343/II, **225** 86/III; 3—48/IV.

1465/173 Народное образование в Елисаветградском уезде Херсонской губ. в 1914 г. Составлено школьным бюро Елисаветградской уездной земской управы. Елисаветград, 1915 г. 8°, II + 73 + 58/I + 407/II + 78/III + 191/IV = 809 стр. Редактор заведующий бюро *В. М. Дмитриев.*

221 1—60, 67—70; 1—27, 32—58/I; 2—331, 356—407/II; 3—77/III; 3—191/IV, **222** 64; 21—22, 40—41, 58/I, **223** 64—67, 70—73; 332—355/II, **225** 27—31, 39, 58/I; 78/III.

1466/174 Краткие сведения о народных школах в Одесском уезде за 1909 г. Составлено статистическим бюро Одесской земской управы. Одесса, 1910 г. 8°, 78 стр.

221 1—78.

1467/175 Отчет инспектора народных училищ Тираспольского уезда *К. А. Иващенко* **о состоянии низших училищ в уезде за 1908 г.** 8°, 25 стр.

221 1—25.

1468/176 Отчет инспектора народных училищ *К. А. Иващенко* **о состоянии низших учебных заведений за 1907 г.** 8°, 25 стр. (Тираспольский уезд).

221 1—25.

1469/177 Отчет по народному образованию за 1913 г. Тираспольское земство. Тирасполь, 8°, 155 стр.

221 1—155.

1470/178 Об организации статистики народного образования в Херсонской губернии на началах, выработанных первым общеземским с'ездом по статистике народного образования. Доклад губернской управы. Херсон, 8°, 65 стр.

01 и **03** 1—65, **222** 26—34.

1471/179 О школьной отчетности. (Доклад совещанию представителей земских управ и г. Одессы, бывшему 15 марта 1899 г.). Херсон, 8°, 14 стр.

03 1—14.

1472/180 Материалы по делу народного образования в Херсонском уезде, собранные членом Херсонских уездных училищного совета и земской управы *Гриценштейном.* **1865—1874.** Издание Херсонского уездного земства. Херсон, 1874 г. 8°, 637 стр.

221 1—637.

1473/181 Краткая записка о введении всеобщего обучения в Александрийском уезде и список школьных районов на 1 января 1906 г. Издание Александрийской уездной земской управы. 8°, VI + 51 = 57 стр. Составил *И. К. Чижевский.*

221 I—VI; 1—57.

1474/182 План введения всеобщего обучения в Александрийском уезде. Александрия, 1908 г. 8°, 27 стр.

221 1—27.

1475/183 Приложение к плану введения всеобщего обучения в Александрийском уезде Херсонской губ. (Таблицы, составленные согласно инструкции, *М. Н. Прос*). 1) **Проект школьной сети Александрийского уезда Херсонской губ.** Сведения приурочены к 1908 г. 2) **Финансовый план.** Александрия, 1908 г. 4°, 37 + 7/I = 44 стр.

221 1—37; 1—7/I.

1476/184 Перепись учащихся в одноклассных земских школах Александрийского уезда в 1898 г. Александрия, 1898 г. 8°, 44 стр. *Н. Борисов.*

00, 01 и **02** 1—3, 14—22, **221** 4—13, 24—43.

1477/185 К вопросу о влиянии занятия, экономического положения и грамотности сельского населения на некоторые стороны начального народного образования. По данным личной переписи учащихся в земских школах Александрийского уезда в 1898 году. Статистическое отделение Александрийской земской управы. Александрия, 1899 г. 4°, XVIII + 29 = 47 стр. Составил *Н. И. Борисов.*

22 I—III, **220** 21, **221** IV—XVIII; 1—20, 22—29.

1478/186 Вопросы школьной статистики. По данным статистического отделения Александрийской уездной земской управы. Издание Херсонской губернской земской управы. Херсон, 1895 г. 8°, 12 стр. и 2 диаграммы. Составил *Н. И. Борисов.*
22 1—12.

1479/187 Волшебный фонарь в народной школе. По данным Александрийского уездного земства за 1888 — 1895 годы. Издание Херсонской губернской земской управы. Херсон, 1896 г. 8°, 77 стр. *Н. И. Борисов.*
221 и **222** 1—77.

1480/188 Продолжительность курса в одноклассных земских школах Херсонской губ. По результатам выпускных испытаний в 1896 г. Издание Херсонской губернской земской управы. Херсон, 8°, 72 стр.+2 листа диаграмм. Составил *Н. И. Борисов.*
221 1—72, диагр.

1481/189 Результаты выпускных испытаний в одноклассных земских школах Херсонской губ. в 1897 г. Издание Херсонской губернской земской управы. Херсон, 1898 г. 8°, 53 стр. *Н. И. Борисов.*
221 1—53.

1482/190 По вопросам народного образования; двухсменное обучение, школы удешевленные, передвижные и общеобразовательные высшего типа. Справочно-педагогическое бюро Херсонского губернского земства. Херсон, 1905 г. 8°, 42 стр. Составил *Н. Ф. Чернявский.*
221 1—42.

1483/191 К вопросу о введении всеобщего обучения в Елисаветградском уезде Херсонской губ. Приложения: **I. Школьная сеть Елисаветградского уезда, Херсонской губ. II. Финансовый план введения всеобщего обучения в Елисаветградском уезде Херсонской губ.** Елисаветградское уездное земство. Елисаветград, 1908 г. 8°, 160 стр.
221 1—160.

1484/192 О школьной сети. Доклад Херсонской уездной земской управы уездному земскому собранию сессии 1907 г. Херсон, 1907 г. 8°, 75 стр., с картой школьной сети.
221 1—75.

1485/193 Школьная сеть Херсонского уезда на 1 января 1908 г. Сведения и предложения о введении всеобщего обучения и финансовый план его осуществления. Составленные по формам Министерства народного образования и утвержденные Херсонским уездным земским собранием 29 мая 1908 г. Издание Херсонского уездного земства. Херсон, 1908 г. 4°, 8+93/I=101 стр.
221 1—8; 1—93/I.

1486/194 Краткий отчет о народных библиотеках Херсонской губ. за 1913 г. Херсон, 8°, 166 стр.
223 1—166.

1487—1493 Список землевладельцев Александрийского уезда. Приложение к статистическому отчету Александрийской земской управы. Александрия. In 8°.

1487/195	на 1894 г. Составил *Н. Борисов.*	1893 г.	86 стр.
1488/196	» 1895 » » »	1895 »	98 »
1489/197	» 1896 » » »	1896 »	110 »
1490/198	» 1897 » » »	1896 »	111 »
1491/199	» 1899 » Предисловие подписал *Н. Борисов.*	1899 »	120 »
1492/200	» 1900 » Составил *Н. Борисов.*	1900 »	124 »

31 1—124, **324** 123.

1493/201 на 1908 г. Год 18-й. Составил *Н. Борисов.* 1908 » 144 »
31 1—143, **324** 143.

Все данные отнесены к рубрике **31** настоящего «Указателя», кроме того на 1900 г. и 1908 г. имеются данные по **324** рубрике «Указателя».

1494/202 **Сельско-хозяйственные рабочие вообще и пришлые в частности в Херсонской губ. в санитарном отношении.** Издание Херсонской губернской земской управы. Херсон, 1891 г. 8°, 107 стр., с схематической картой движения рабочих по Херсонской губ. Составил земский санитарный врач *Н. И. Тезяков.*

08 97—107, **29** 1—107, **82** и **83** 1—107, карта.

1495/203 **Пришлые сельско-хозяйственные рабочие на Николаевской ярмарке в м. Каховке Таврической губ. и санитарный надзор за ними в 1895 г.** Доклад XIII губернскому с'езду врачей и представителей земских управ Херсонской губернии земского санитарного врача *П. Ф. Кудрявцева.* Издание Херсонской губернской земской управы. Херсон, 8°, 168 стр. с приложением диаграмм.

29, 82 и **83** 1—168.

1496/204 **Лечебно-продовольственные пункты для пришлых сельско-хозяйственных рабочих в Херсонской губ. за 1895 г.** 8°, 62 стр.

29, 83 и **59** 1—62.

1497/205 **Сельско-хозяйственные рабочие и организация за ними санитарного надзора в Херсонской губ. (По материалам лечебно-продовольственных пунктов в 1893—1895 годах).** Доклад XIII губернскому с'езду врачей и представителей земских управ Херсонской губернии земского санитарного врача *Н. И. Тезякова.* Издание Херсонской губернской земской управы. Херсон, 1896 г. 8°, 300 стр.

29, 82 и **83** 1—300.

1498/206 **Пришлые сельско-хозяйственные рабочие в Херсонской губ. По данным, собранным на лечебно-продовольственных пунктах Херсонского губернского земства.** Доклад XIV с'езду врачей Херсонской губернии земского санитарного врача *В. В. Хижнякова.* Издание Херсонской губернской земской управы. Херсон, 1899 г. 8°, II+145=147 стр.

29, 82 и **83** 1—147.

1499/207 **Положение рабочих в сельском хозяйстве в санитарном отношении.** Доклад губернскому совещанию (XIV с'езду) врачей Херсонской губернии. Издание Херсонской губернской земской управы. Херсон, 1899 г. 8°, 140 стр. Составил земский санитарный врач *В. В. Хижняков.*

08 1—2, **09** 126—138, **29, 82** и **83** 1—126, 139—140.

1500/208 **Список сельских обществ Александрийского уезда.** Приложение к статистическому отчету Александрийской земской управы за 1893 г. Александрия, 1894 г. 8°, 82 стр. Составил *Н. И. Борисов.*

23, 39 и **324** 1—82.

1501/209 **Список сельских обществ Александрийского уезда. Издание 2-е.** Приложение к статистическому отчету Александрийской земской управы за 1907 г. Александрия, 1908 г. 8°, 87 стр. Предисловие подписано земским статистиком *Н. Борисовым.*

23, 26, 39 и **324** 1—87.

1502/210 **Список населенных мест Елисаветградского уезда Херсонской губ. на 1894 г.** Приложение к отчету Елисаветградской уездной земской управы за 1894 г. Елисаветград, 1895 г. 8°, VIII+197+XXVIII/I=XXXVI+197 стр. В приложении карта Елисаветградского уезда.

00 V—VIII, **21** и **23** 1—197; XXV—XXVIII/I, **26** 1—197; I—XXIV/I.

1503/211 **Список населенных пунктов и некоторые справочные данные по Тираспольскому уезду Херсонской губ.** Статистическое отделение Тираспольской уездной земской управы. Издание Тираспольского уездного земства. Одесса, 1907 г. 8°, VIII+191+49/I=240+VIII стр.

01 I—V, **23** 1—191; 1—5/I, **26** 1—191; 1—49/I, **31** и **324** 6—8.

1504/212 **Список землевладельцев Херсонского уезда на 1901 г.** Статистическое бюро при Херсонской уездной земской управе. Издание Херсонского уездного земства. Херсон, 1901 г. 8°, 108 стр.

31 и 324 1—108.

1505/213 **Список населенных мест Херсонского уезда на 1912 г.** Статистическое бюро Херсонской уездной земской управы. Херсон, 1912 г. 8°. 131 стр.

23 и 26 1—131.

1506/214 **Список населенных мест Херсонской губ.** По данным Всероссийской сельско-хозяйственной переписи 1916 г. Издание Херсонской губернской земской управы. Александрия, 1917 г 8°, 377 стр.

21 1—367, **26** 1—377.

1507/215 **Список печатных работ, изданных статистическим отделением Александрийской земской управы 1887 — 99 годов.** 8°, 7 стр. Составил *Н. Борисов.*

09 1—7.

1508/216 **Сельско-хозяйственные учреждения Александрийского уездного земства Херсонской губ. в 1891 — 96 годах.** Александрия, 1897 г. 8°, 74 стр. Составил *Ф. Заикин.*

88 1—74.

1509/217 **Опыт указателя книг и статей, относящихся к Херсонской губ.** Приложение к Херсонскому земскому сборнику. Херсон, 1890 г. 8°, IV+208+9/I== ==221 стр. Составил *А. Н. Леонтьев.*

09 1—208; 1—9/I.

1510/218 **Цены на предметы первой необходимости в конце 1915 г. в уездах Херсонской губ.** Статистическое отделение губернского земства. Издание Херсонской губернской земской управы. Херсон, 1917 г. 8°, 35 стр.

940 1—35.

1511/219 **О метеорологических условиях урожайности озимой пшеницы в Елисаветградском уезде Херсонской губ.** Одесса, 1889 г. 4°, 15 стр. и 8 табл. Составил *Г. Я. Близнин.*

13 и 615 1—15, 8 табл.

1512/220 **Очерк развития дела народного образования в Херсонской губ. с 1866 по 1902 год.** Доклад совещания представителей земств. Херсон, 8°, 44 стр. с диаграммой.

221 1—44.

1513/221 **Троицкая ярмарка в Херсоне 1 июля 1897 г.** Оттиск из № «Сборника Херсонского земства» 1898 г., № 2, 8°, 31 стр.

91 1—31.

1514/222 **О найме рабочих в Херсонскую губ в 1855 г.** Издание Херсонской губернской земской управы. Оттиск из «Сборника Херсонского земства» 1890 г., 8°, 6 стр. Составил *А. Русов.*

83 1—6.

1515/223 **Виноградники Херсонской губ.** Статистико-экономическое описание. Издание Херсонской губернской земской управы. Херсон, 1892 г. 8°, 67 стр. *Т. И. Осадчего.*

66 1—67.

1516/224 **Некоторые данные о ходе и развитии сельского хозяйства в Херсонской губ.** Объяснительная записка к диаграммам, представленным на Нижегородскую выставку 1896 г. Херсон, 1896 г. 8°, 30 стр.

00 1—2, **09** 29—30, **21** 9, 12, **31** 5—8, 10—11, **45** 26—28, **60** 3—4, **83** 25—26, **324** 5—8, 10—11, **340** 25—26, **612** 12—16, **615** 16—23, **940** 24, **941** 25—26.

1517/225 Перемены в организации сельского хозяйства Херсонской губ. и меры к его улучшению. Из записок Общества сельского хозяйства Южной России за 1900 г. Одесса, 1900 г. 8°, 112 стр. Составил *А. Зиновьев.*

600 1—112.

1518/226 Исторический очерк организации сельско-хозяйственной помощи населению Херсонской губ. Херсон, 1901 г. 8°, 220 стр. Составил *А. М. Зиновьев*, губернский земский агроном. Издание Херсонской губернской земской управы.

600 1—220.

1519/227 Доклады уездных земских управ и постановления уездных земских собраний по сведениям о положении отдельных сельских обществ бывших помещичьих крестьян. В приложении таблицы о хозяйственном положении, выкупных платежах и недоимках крестьян. Сборник Херсонского земства 1882 г. Год 15-й, № 2. Херсон, 1882 г. 8°, XLVII+584=631 стр.

00 I—XLVII, **23**, **26**, **34**, **39**, **45** и **55** 2—55, 64—67, 74—101, 124—183, 230—307, 343—433, 507—551, **57** 56—63, 102—119, 184—223, 308—339, 434—506, 552—582, **82**, **91** и **340** 2—55, 64—67, 74—101, 124—183, 230—307, 343—433, 507—551, **600** 68—71, 120—121, 224—227, 340—342, 583—584, **615** 2—55, 64—67, 74—101, 124—183, 230—307, 343—433, 507—551.

1520/228 Опыты шелководства в Александрийском уезде Херсонской губ. Херсон, 1892 г. 8°, 19 стр. Издание Херсонской губернской земской управы. Очерк *Н. Борисова* с приложением статьи народного учителя *С. Синицкого.*

77 1—19.

1521/229 Опыт изучения конокрадства в Херсонской губ. По данным текущей статистики. Издание Херсонской губернской земской управы. Херсон, 1897 г. 8°, 60 стр. В приложении диаграмма. Составил *Н. И. Борисов.*

030 60, **72** 1—60, диаграмма.

1522/230 Скотоводство в Херсонской губ. в 1891 году. Херсон, 1890 г. 8°, 14 стр.

45 1—14.

1523/231 Материалы по исследованию животноводства в Херсонской губ. Том I. Тираспольский уезд. Выпуск I. Статистико-экономический обзор животноводства. Мелкое землевладение (с 14 картограммами). Составлено по данным сплошного обследования 1914 года ветеринарного врача *Н. А. Слесарева.* Херсон, 1916 г. 8°, IV+215=219 стр.

00 и **01** I—IV, **11** 1—2, **12** 7—10, **15** 2—6, **23** 10—17, 140—141, **31** 17—19, **34** 26—29, 142—145, **45** 39—79, 208—215, **60** 19—26, 142—145, **72** 39—49, 79—81, 152—161, 174—175, **73** 50—64, 81—90, 162—171, 176—185, **74** 69—75, 90—94, 172—173, 186—189, **75** 64—69, 75—76, 94—96, 172—173, 188—189, **76** 190—191, **79** 108—124, 200—209, **80** 124—138, **324** 17—19, 142—145, **340** 26—29, 142—145, **612** 29—36, 146—151, **616** 36—38, 146—151, **941** и **950** 99—108, 192—199, **6143** 29—36, 146—151.

1524/232 Материалы по исследованию животноводства в Херсонской губ. Т. I. Тираспольский уезд. Вып. 2-й. Стада, отары, табуны. (Зоотехническое обследование, с 2 картограммами. Херсонское губернское земство. Херсон, 1916 г. 8°, 149 стр. Составил ветеринарный врач *Н. А. Слесарев.*

72 134—140, 144—145, **73** 1—133, **74** 140—141, 146—147, **75** 142—144, 148—149.

1525/233 Овцеводство в Херсонской губ. (С 15 таблицами фотографических рисунков, 5 картограммами и диаграммой). Издание Херсонского губернского земства. Херсон, 1913 г. 8°, 72 стр. Составил губернский агроном *А. М. Зиновьев.*

00 1—2, **74** 1—72.

1526/234 **Общие черты агрономической техники и сельско-хозяйственной экономики крестьянских хозяйств Херсонского уезда.** Издание Херсонского уездного земства. Херсон, 1902 г. 8°, 299 стр. Заведующий сельско-хозяйственным бюро Херсонского уездного земства в 1896—1899 гг. *В. Ф. Арнольд.*

07, **54** и **614** 1—299.

1527/235 **Опыт изучения влияния неурожаев на благосостояние населения.** Приложение к отчету о продовольственной операции 1900—1901 г. Херсон, 8°, 65 стр.

01 1, **05** 2—65, **21**, **34**, **45**, **53**, **80**, **324**, **340**, **6143** и 22—65.

1528/236 **Карта Тираспольского уезда.** Составил Тираспольский земский землемер *М. В. Черняховский* в 1908 г. 4-е издание Тираспольского уездного земства.

10 карта, масштаб 5 верст в дюйме.

1529/237 **Алфавит дачам генерального межевания Александрийского уезда Херсонской губ.** (Приложение к статистико-экономическому обзору Александрийского уезда за 1897 г.). Статистическое отд. Александрийской земской управы. Александрия, 1898 г. 4°, 42 стр.

38 1—42.

1530/238 **Состояние землевладения в Александрийском уезде Херсонской губ. в эпоху генерального межевания.** (Приложение к статистико-экономическому обзору Александрийского уезда за 1897 г.). Статистическое отд. Александрийской земской управы. Александрия, 1898 г. 8°, X+41=51 стр. Предисловие подписано *Н. Борисовым.*

38 I—X; 1—41.

1531/239 **Заметки о рыболовстве на р. Днестре и Днестровском лимане в пределах Одесского уезда.** Оттиск из «Сборника Херсонского земства». Херсон, 1887 г. 8°, 52 стр. Введение подписано заведующим статистическим отделением *А. Браунером.*

15 4—9, **68** 1—52.

1532/240 **Описание Херсонской сельско-хозяйственной и промышленной выставки 1890 г. в связи с состоянием главных отраслей хозяйства в Херсонской губ.** Составлено статистическим отделением при Херсонской губернской земской управе (с каталогом и планом выставки). Составил *Л. В. Падалка.* Херсон, 1891 г. 8°, 207+59/I=266 стр.

88 1—207; 1—59/I.

1533/241 **Землевладение немцев—бывш. колонистов в Херсонской губ.** Изд. Херсонского губернского земства. Херсон, 1891 г. 8°, 49 стр. с картой немецкого землевладения в Херсонской губ. Текст подписал *Л. Падалка.*

25 1—49, **26** 27—49.

1534/242 **Добывание железной руды в Херсонской губ.** Оттиск «Сборника Херсонского земства» за 1898 г. № 5. 8°, 34 стр.

98 1—34.

1535/243 **Рыболовство в Херсонской губ. в пограничных с нею частях губерний Таврической и Бессарабской.** Опыт статистико-экономического исследования. Издание Херсонской губернской земской управы. Херсон, 1896 г. 8°, III+251=254 стр. Составил *П. З. Рябков.*

15 1—62, **68** I—III, 1—251, **940** 241—251.

1536/244 **Обзор результатов исследования засоренности и натуры зерна в 1911, 1912, 1913 гг. в Херсонской губ. Засоренность и натура пшеницы, ржи и ячменя урожая 1913 г.** Издание Херсонской губернской земской управы. Херсон, 1915 г. 8°, 63+90/I=153 стр. Составил губернский агроном *Н. А. Тапашев.*

615 1—63; 1—90/I.

1537/245 **Выкупные платежи бывших государственных крестьян Херсонской губернии.** Оттиск из «Сборника Херсонского земства» за 1887 г. 8°, 25 стр. с приложением карты Херсонской губ. Составил *А. А. Русов.*

57 1—25, карта.

1538/246 **Крестьянское надельное землевладение в Херсонской губ. в связи с платежами крестьян.** Херсон, 1894 г. 8°, 198 стр. Составил *Т. И. Осадчий.*

00 1—3, **30** 4—53, 128—170, **39** 53—128, **57** 128—170, **59** 193—198, **80** 100—128, **87** 191—198, **320** и **321** 170—188, **323** 188—191, **324** 53—100.

1539/247 **Херсонская губ. Свод цифровых данных. Вып. 1-й. Население и сельское хозяйство.** Издание Херсонской губернской земской управы. Херсон, 1910 г. 8°, II+187 стр.=189 стр.

10 I—II, **21** 1—30, 45—48, **23** 31—44, **31** 70—71, **45** 166—167, **60** 72—74, **83** 160—165, **95** 170—187, **220** 49—60, **221** 61—69, **324** 70—71, **612** 75—92, **615** 92—149, **710** 166—167, **940** 150—159, **941** 168—169, **6143** 126—134.

1540/248 **Херсонская губ. Свод цифровых данных. Вып. 2-й. Частное землевладение: мобилизация, ценность и доходность.** Издание Херсонской губернской земской управы. Херсон, 1912 г. 8°, VI+275=281 стр.

02 I—VI, **31** 84—130, **35** 1—130, **36** 131—234, **340** 234—275.

1541/249 **Состояние частного землевладения в Александрийском уезде на 1 января 1895 г.** 8°, 6 стр.+таблица.

31 1—6, таблица.

1542/250 **Движение частного землевладения в Александрийском уезде Херсонской губ. в 1865—1900 гг.** Александрия, 1900 г. 8°, VI+194=200 стр. В приложении диаграмма. Предисловие подписано *Н. Борисовым.*

00 и **04** 104—194, **35** I—VI, 1—103; диаграмма.

1543/251 **Отчет о деятельности Одесского отделения крестьянского поземельного банка за 1905 и 1906 гг.** 8°, 5 стр.

37 1—5.

1544/252 **Отчет о деятельности Одесского отделения крестьянского поземельного банка за 1907 г.** 8°, 8 стр.

37 1—8.

1545/253 **Крестьянское товарищеское землевладение в Херсонской губ.** Из «Записок Императорского Общества сельского хозяйства Южной России» за 1897 г. Одесса, 1897 г. 8°, 33 стр. *Т. И. Осадчего.*

87 1—33.

1546/254 **Землевладельческие артели Херсонской губ.** (Оттиски из № 2 «Трудов Вольного Экономического Общества» за 1896 г.). 1. Землевладельческие артели. 2. Артельный договор и др. СПБ. 1896 г. 8°, 16+101/I=117 стр. *Н. Левитский.*

87 1—16; 1—101/I.

1547/255 **Продовольственные операции в Елисаветградском уезде в 1892—1893 г.** Из общего отчета Елисаветградской уездной земской управы за 1893 г. 8°, 63 стр.

59 1—63.

1548/256 **Очерк продовольственного обеспечения населения Херсонского уезда в связи с продовольственной кампанией в 1891/92 г.** Издание уездного земства. Херсон, 1893 г. 8°, 42+78/I+5/II=125 стр. Составил земский статистик *И. И. Авдеев.*

59 1—42; 1—78/I; 1—5/II.

1549/257 **Записи урожаев по селениям Херсонской губ.** (Исследование *Е. Анучина*). С приложением свода статистических сведений об урожае в селениях

24 волостей Елисаветградского уезда за 1891—1896 гг. Издание Херсонской казенной палаты. Херсон, 1898 г. 8°, LXXXVI+421=507 стр.

031 I—LXXXVI, 395—421, **615** 1—394, **6143** 1—366.

1550/258 **Свод статистических сведений по селениям об урожае хлебов у крестьян Херсонской губ. в 1900 г.** Издание Херсонской казенной палаты. Херсон, 1901 г. 8°, VIII+208=216 стр.

031 I—VIII, **615** 1—208.

1551/259 **Материалы по земской статистике Херсонской губ.** Херсон, 1875 г. 8°, 148+15/I=163 стр.+7 форм бланков.

00 и 01 1—79, 114—148; 1—15/I, 7 форм бланков, **34** 95—113, **320** 80—95, **324** 92—113.

1552/260 **Поселенные таблицы Всероссийской сельско-хозяйственной переписи 1916 г. по Александрийскому уезду.** Составлен статистическим отделением Херсонской губернской земской управы. Издание на средства Александрийского союза потребительных обществ и союза кредитных товариществ. Александрия, 1919 г. 4°, XXVI+78=104 стр. Составил *Н. Борисов.*

00, 01 02 I—XI, **05** 2—71, **10** XI—XII, **23** XVI—XIX, 2—71, 74—77, **31** XIII—XIV, 74—75, **39** XII—XIII, **45** XIX—XX, 2—71, 76—77, **72** XX—XXI, 2—71, **73** XXI, 2—71, **74 и 75** XXII, 2—71, **80** XXV—XXVI, 76—77, **92** XIII, **324** XII—XVI, 74—75, **612** XXIII—XXIV, 78, **615** XXV, **616** 72—73, **950** XXV, **6143** 2—73, 76—77.

1553/261 **Посевы и скот в Херсонской губ. в 1915 и 1916 гг.** (По материалам Всероссийской сельско-хозяйственной переписи 1916 г.). Статистическое отделение губернского земства. Издание Херсонской губернской земской управы. На правах рукописи. Херсон, 1916 г. 8°, 6+23/I=29 стр.

00 предисловие, **02** 1—3, **05** 3—5, табл. VI, VIII, X, **23** табл. I, **45** 5, табл. I, VII, IX, **72**, **73**, **74 и 75** табл. I, **612 и 616** табл. II, III, **6143** 3—5, табл. II, III.

1554/262 **Главные моменты в хозяйственном развитии Херсонского края.** Оттиск из «Сборника Херсонского земства», 8°, 40 стр. Составил *Л. Падалка.*

20 1—40.

1555/263 **Отчет агрономического смотрителя П. Кузьменко по наблюдению сельского хозяйства в Елисаветградском уезде** (с 1 апреля по 1 сентября 1888 г.). Издание Херсонской губернской земской управы. 8°, 17 стр.

43 и 44 7—8, **65** 16—17, **69** 8—16, **611** 1—5, **616** 5—6, **6141** 7.

1556/264 **Ремесла и промыслы Херсонской губ.** Издание Херсонской губернской земской управы. Херсон, 1905 г. 8°, 145 стр.

55 и 82 1—145, **225** 127—145.

1557/265 **Опыт статистики движения населения Херсонской губ. 1) Херсонский уезд.** Издание Херсонской губернской земской управы. Херсон, 1882 г. 8°, 38+36/I=74 стр. и 3 картограммы. Составил *И. А. Ястржембский.*

21 1—38, 3 картограммы; 1—36/I.

1558/266 **Опыт статистики движения населения Херсонской губ. 2) Одесский уезд.** Издание Херсонской губернской земской управы. Херсон, 1883 г. 8°, 34+74/I=108 стр. и 9 картограмм. Составил *И. А. Ястржембский.*

21 1—34, 9 картограмм; 1—74/I.

1559/267 **Статистическое положение Херсонской губ. Вып. 1-й. Движение населения Херсонской губ.** Издание Херсонского губернского земства. Херсон, 1889 г. 8°, 49 стр. и 10 диаграмм. Составил *М. Уваров.*

29 1—49.

1560/268 **Движение населения в Александрийском уезде Херсонской губ. в 1886—95 гг.** (По данным текущей статистики). Приложение к статистико-экономическому обзору Александрийского уезда за 1897 г. Статистическое отделение

Александрийской земской управы. Александрия, 1898 г. 8°, XXI + 46 = 67 стр. Текст подписан *Н. Борисовым.*

21 I—XXI; 1—46.

1561/269 Положение Херсонской земской статистики. Отдельный оттиск из «Харьковских губернских ведомостей». 4°, 5 стр. Составил *N. N.*

00 1—5.

1562/270 Материалы для географии и статистики Херсонской губ. Труды Херсонского губернского статистического комитета. Книга 1-ая, часть I и II. Т. II. Вып. 1-й. Херсон, 1863 г. 8°, 299+199/I+144/II=642 стр.

20 1—299; 1—199/I; 1—144/II.

1563/271 О переоценке земель Херсонской губ. для раскладки губернского земского сбора и государственного поземельного налога. Херсон, 1886 г. 8°, 13 стр.

04 1—13.

1564/272 О переоценке земель и городских недвижимых имуществ Херсонской губ. для раскладки губернского земского сбора. (Доклад управы губернскому собранию очередной сессии 1887 г.). Издание Херсонской губернской земской управы Херсон, 8°, 26 стр.

04 1—26.

1565/273 Организация земской статистики в Херсонской губ. Оттиск из «Сборника Херсонского земства». Доклад II. Херсон, 1887 г. 8°, 4 стр. Составил председатель губернской земской управы *Ф. Никитин.*

00 1—4.

1566/274 Несколько выводов из статистических трудов по Черниговской и Херсонской губерниям. Оттиск из «Сборника Херсонского земства». 1888 г. Херсон, 8°, 36 стр. *А. А. Русов.*

00, 01 и 02 1—36.

1567/275 Исторический очерк развития Херсонской земской сельско-хозяйственной статистики. Издание Херсонской губернской земской управы. Херсон, 1890 г. 8°, 24 стр.

00, 01 и 03 1—24.

1568/276 К вопросу об оценке земель, как предмета земского обложения. (Историко-критический очерк). Издание Херсонской губернской земской управы. Херсон, 1894 г. 8°, 134 стр. Составил *П. П. Фирсов.*

04 1—134.

1569/277 О положении оценочных работ по закону 8 июня 1893 г. в Херсонской губ. к 1 января 1900 г. 8°, 46 стр.

04 1—46.

1570/278 Принцип оценки рудных земель и сооружений на них и практическое применение его в Херсонском губернском земстве в 1908 г. 8°, 61 стр.

04 1—61, **98** 10—61.

1571/279 Цифровые данные для оценки земель Херсонской губ. Изданме Херсонской губернской земской управы. Херсон, 1890 г. 33 стр. с картой Херсонской губернии с обозначением доходности земель.

04 1—33.

1572/280 О выдаче ссуд под хлеб мелким землевладельцам и крестьянским обществам. На основании правил, утвержденных г. Министром Финансов 23 августа и 5 октября 1893 г. Практика Александрийского уездного земства Херсонской губ. в 1893/94 г. Статистическое отделение Александрийской земской управы. Александрия, 1893 г. 8°, 19 стр. Составил земский статистик *Н. Борисов.*

58 1—19.

1573/281 Таблицы по ссудной операции в Александрийском у. в 1893/94 г. Статистическое отделение Александрийской земской управы. 8°, 44 стр.

58 1—44.

1574/282 **Движение по земским переправам в Херсонской губ.** 8°, 16 стр.
92 1—16.

1575/283 **О способе исследования экономического значения грунтовых дорог в Херсонской губ.** Херсон, 8°, 9 стр.
08 1—9.

1576/284 **Движение грузов через Днепровские гирла за шестилетие с 1885 по 1890 гг.** Издание Херсонской губернской земской управы. Херсон, 1892 г. 8°, 23 стр.
92 1—23.

1577/285 **Материалы для исследования грунтовых дорог Херсонской губ. Вып. 1-й. Грузовое движение.** Издание Херсонской губернской земской управы. Херсон, 1898 г. 8°, 134 стр.
00 предисл., **08** 1—39, **59** 93—134, **92** и **95** 40—92.

1578/286 **Результаты исследования экономического значения грунтовых дорог. I. Движение хлебных грузов. II. Вывоз нехлебных грузов.** Оттиск из «Сборника Херсонского земства», № 4. 8°, 34 стр.
92 1—34.

1579/287 **Проект сети хлебных элеваторов в Херсонской губ.** Издание Херсонской губернской земской управы. Херсон, 1915 г. 8°, 68+38/I=106 стр.
950 1—68; 1—38/I.

1580/288 **Засоренность и натура пшеницы, ржи и ячменя урожая 1911 г. в Херсонской губ.** Издание Херсонской губернской земской управы. Херсон, 1912 г. 8°, 38 стр.
615 и **619** 1—38.

1581/289 **Материалы по изучению железнодорожного и водного транспорта в Херсонской губ.** Издание Херсонской губернской земской управы. Херсон, 1916 г. 8°, 160 стр.
92 и **95** 1—160.

1582/290 **Условия перевозки хлебных грузов в нижнем течении р. Днестра.** Издание Херсонской губернской земской управы. Херсон, 1899 г. 8°, 36 стр.
92 и **95** 1—36.

1583/291 **Очерк хлебной торговли в Одессе А. С. Бориневича, с приложением об'яснительной записки инженера Э. Г. Гарриса к проекту земских элеваторов в Одессе.** Издание Херсонской губернской земской управы. Приложение к «Сборнику Херсонского земства» за 1890 г., № 3. Одесса, 1890 г. 4°, 110 стр.
00 3—4, **950** 1—110.

1584/292 **Вывоз хлебных грузов из Александрийского у. в 1893—1895 гг.** Херсон, 8°, 12 стр. Составил *Н. Трегубов.*
95 1—12.

1585/293 **Материалы по хлебной торговле в Александрийском уезде Херсонской губ. Постанционные ведомости о количестве хлебных грузов, отправленных из Александрийского уезда по Харьково-Николаевской ж. д. с 1882 по 1891 гг.** Составлены статистическим отделением Александрийской земской управы по отчетам Харьково-Николаевской жел. дор. Приложение к статистическому отчету управы за 1893 г. 8°, 53 стр.
95 1—53.

1586/294 **Вывоз хлебных грузов из Александрийского уезда по Харьково-Николаевской ж. д. в 1882—1896 гг.** Статистическое отделение Александрийской уездной земской управы. Александрия, 1899 г. 8°, VI+82=88 стр. Составил *Н. Борисов.*
92 и **95** I—VI, 1—82.

1587/295 **Местечко Курисово-Покровское (Балай, Измаилово-Покровское).** Статистическое описание населения, составленное на основании данных, полученных

при помощи подворной переписи, произведенной 28 сентября—4 октября 1882 г. Статистическое отделение Херсонской губернской земской управы. Одесса, 1883 г. 8°, 93 стр.

27 и **29** 1—93.

1588/296 **Местечко Дмитровка. Опыт историко-статистического и этнографического описания.** Оттиск из «Сборника Херсонского земства», № 3. 1889 г. 8°, 65 стр. *Г. И. Сорокин.*

27 и **29** 1—65.

1589/297 **Щербаковская волость Елисаветградского уезда Херсонской губ.** Историко-этнографическое и хозяйственно-историческое описание *Г. И. Осадчего.* Издание Херсонской губернской земской управы. Херсон, 1891 г. 8°, 112 стр.

01 1—3, **11** 4—5, **12** 7—8, **13** 8—9, **15** 5—7, **20** 1—3, 9—17, **22** 63—68, **23** 17—20, 68—71, **27** и **29** 20—51, **34** 71—72, **53** 76—81, **54** 95—112, **57** 88—90, **58** 90—92, **81** 92—112, **82** 82—85, **85** и **86** 51—63, **324** 71—72, **612** 73, **615** 74—76, **713** 81—82, **950** 85—88.

1590/298 **Поселок Беляевка Золотобалковской волости, Херсонского уезда. (Краткий статистико-экономический очерк).** Херсонское губернское земство. По исследованию 1895 г. Херсон, 8°, 23 стр. Составил *И. Авдеев.*

01 20—23, **10** 1—4, **23** 6—8, **42** 5—6, **43** и **44** 14—18, **45** 11—14, **59** 18—19, **60** 8, **85** 18, **324** 8, **6143** 9—11.

1591/299 **Статистическое обозрение поселков из безземельных разного звания людей, водворенных на казенных землях Александрийского уезда на основании узаконений 10 июля 1881 г. и 17 февраля 1884 г.** (По данным местного обследования 1897 г. Приложение к общему отчету Александрийской уездной земской управы за 1897 г. Александрия, 1898 г. 8°, LXXII+135 стр.

00 I—VIII, **25** и **26** IX—LXXII, 1—135.

1592/300 **Описание частновладельческих хозяйств Ананьевского уезда.** Издание Ананьевской уездной земской управы. Херсон, 1900 г. 8°, III+317=320 стр. с 2 диаграммами. Составлено агрономическим смотрителем *Р. О. Заикиным.*

31 и **51** I—III, 1—317.

1593/301 **Данные об экономическом положении селений Херсонского уезда в сельско-хозяйственном отношении по подворным спискам уездной землеустроительной комиссии 1906—07 г.** Статистическое бюро Херсонской уездной земской управы. Херсон, 1908 г. 8°, 14+77/I=91 стр.

00 и **02** 1—12, **01** 13—14, **21** и **34** 1—69/I, **39** 70—77/I, **43**, **44**, **45** и **321** 1—69/I, **324** 1—77/I.

1594/302 **Краткие статистические сведения о восточной части Александрийского уезда, входящей в состав района железнодорожной ветви, проектируемой между ст. Харьковско-Николаевской ж. д. Користовка и ст. Екатерининской ж. д. Любомировка.** Александрия, 4°, 16 стр.

92 1—16.

1595/303 **Краткое статистико-экономическое описание селений Филипповки, Озерной, Морозовки и Красно-Венедиктовки Александрийского уезда Херсонской губернии.** Александрия, 1914 г. 8°, 23 стр.+сводные таблицы. Составил, на основании подворного обследования, агроном *А. С. Фролов.*

01 1—2, **23** 2—5, **35** 5—9, **43** и **44** 9—13, **45** 13—19, **612** 19—23.

1596/304 **Некоторые данные о бюджетах губернского земства за время 1865—1894 гг. и о ходе и развитии взаимного земского страхования от огня строений за время 1867—1895 гг.** Об'яснительная записка к диаграммам, представленным на Нижегородскую выставку в 1896 г. Вып. 2-й. Издание Херсонской губернской земской управы. Херсон, 1896 г. 8°, 15 стр.+5 таблиц.

48 8—15, 3 табл., **88** 1—7, 2 табл.

1597/305 **Пожары в Херсонской губ. за 1868—1894 гг.** Опыт исследования условий пожарности в поселениях, подлежащих обязательному земскому страхованию. Издание Херсонской губернской земской управы. Херсон, 1900 г. 8°, 85 стр.

08 1—5, **48** 6—85.

1598/306 **Херсонская губ. Взаимное земское страхование 1867—1908 гг. Вып. 1-й. Обязательное страхование.** Издание Херсонского губернского земства. Херсон, 1910 г. 8°, 208 стр.

48 1—208.

1599/307 **Херсонская губ. Взаимное земское страхование 1867—1908 гг. Вып. 2-й. Добровольное страхование.** Издание Херсонского губернского земства. Херсон, 1910 г. 8°, 73 стр.

48 1—73.

1600/308 **К вопросу о бывшем в Херсонской губернии страховании рогатого скота и лошадей и желательной его постановке в непродолжительном времени.** (Доклад соединенному совещанию ветеринарных врачей и агрономов при Херсонской губернской управе 6 марта 1913 г. Заведующего ветеринарным бюро *В. И. Синкевича.* 8°, 34 стр.

45 1—34.

1601/309 **Осадки в Херсонской губ. в 1914 г.** (По месяцам). Издание Херсонского губернского земства. Херсон, 1914 г. 8°, 12 выпусков.

13 1—12 вып.

1602/310 **Осадки в Херсонской губ. за 1914 г.** Метеорологическое бюро. Издание Херсонской губернской земской управы. Херсон, 1915 г. 8°, 59 стр.

13 1—59.

1603/311 **Осадки в Херсонской губ. в 1916 г.** (По месяцам). Издание Херсонского губернского земства. Херсон, 1916 г. 8°, 12 выпусков.

13 1—12 вып.

1604/312 **Краткий обзор внешкольного образования в Херсонской губернии за 1914 г.** Составлен школьным бюро Херсонской губернской земской управы. Херсон, 1916 г. 8°, 44 стр.

222 1—3, **223** 4—44.

1605/313 **Статистико-экономический обзор по Одесскому уезду за 1896 г.** Составлен статистическим бюро Одесской земской управы. Одесса, 8°, II + 64 + + CXVII = 183 стр. и картограмма урожая хлебов.

13 14—18, XXXII, **14** 23—24, **21** XXXIII—XXXV, **23** 1—6, **29** 59, XXXVI, **31** 7—8, XXIX, **34** 35—36, **35** 8—11, **36** 36—38, **37** 11—13, **45** 40—43, **46** 51—55, **57** 56—60, LXXIX—LXXXII, **58** XXXVII—LXVII, **59** 45—50, LXXXIII—CIII, **60** XXIX, **64** и **65** 30—33, **69** 24—25, **83** 34—35, LXXII—LXXVI, **88** 43—50, **98** 51—55, **221** 61—64, CIV—CXVII, **324** 7—8, XXIX, **340** 35—36, LXXVII—LXXVIII, **612** 18—20, **615** 20—22, 26—30, I—XXXI, **621** 22—33, **713** 39—40, **940** 34—LXVIII—LXXI, **941** 38, **950** 51—55, **6143** 18—20, XXX—XXXI.

1606/314 **Труды Херсонского земского статистического бюро. Статистическое описание Малаештской волости Тираспольского уезда.** Составлено волостным писарем *Кебицким* на 1 января 1876 г.; работа статистического бюро в 1874/75 г. и посевы крестьян Александрийского уезда в 1874/75 г. 8°, 29 + 103/I + 25/II = 157 стр.

00, 01 и **02** 1—42/I, **23** 43—103/I, посел. табл., **27** и **29** 1—29, **45** и **324** 43—103/I, посел. табл., **612** 1—25/II, **6143** 43—103/I, посел. табл.; 1—25/II.

1607/315 **Сельско-хозяйственная хроника Александрийского уезда за 1896 г.** (по месяцам). **Издание Херсонской губернской земской управы.** Херсон, 8°, 46 стр.

03 1—46.

1608/316 Сельско-хозяйственная хроника Александрийского уезда за 1907 г. (по месяцам). Издание Херсонской губернской земской управы. Херсон, 8°, 48 стр. 03 1—48.

1609—1682 Сельско-хозяйственная хроника. Издание Херсонской губернской земской управы. 8°.

1609/317	Александрийского	уезда	за	1908	г.	(по месяцам)	100 стр.
1610/318	»	»	»	1909	»	»	59 »
1611/319	»	»	»	1910	»	»	58 »
1612/320	»	»	»	1911	»	»	67 »
1613/321	»	»	»	1912	»	»	72 »
1614/322	»	»	»	1913	»	»	80 »
1615/323	»	»	»	1914	»	»	91 »
1616/324	»	»	»	1915	»	(до октября)	79 »
1617/325	Ананьевского	»	»	1906	»	(по месяцам)	56 »
1618/326	»	»	»	1907	»	»	57 »
1619/327	»	»	»	1908	»	»	56 »
1620/328	»	»	»	1909	»	»	61 »
1621/329	»	»	»	1910	»	»	74 »
1622/330	»	»	»	1911	»	»	87 »
1623/331	»	»	»	1912	»	»	87 »
1624/332	»	»	»	1913	»	»	74 »
1625/333	»	»	»	1914	»	»	84 »
1626/334	»	»	»	1915	»	»	(янв., февр.). 2 вып.
1627/335	Елисаветградского	»	»	1906	»	»	100 стр.
1628/336	»	»	»	1907	»	»	115 »
1629/337	»	»	»	1908	»	»	137 »
1630/338	»	»	»	1909	»	»	171 »
1631/339	»	»	»	1910	»	»	183 »
1632/340	»	»	»	1911	»	»	199 »
1633/341	»	»	»	1912	»	»	290 »
1634/342	»	»	»	1913	»	»	116 »
1635/343	»	»	»	1914	»	»	118 »
1636/344	»	»	»	1815	»	(до октября)	89 »
1637/345	Одесского	»	»	1906	»	(по месяцам)	62 »
1638/346	»	»	»	1907	»	»	46 »
1639/347	»	»	»	1908	»	»	67 »
1640/348	»	»	»	1909	»	»	61 »
1641/349	»	»	»	1910	»	»	79 »
1642/350	»	»	»	1911	»	»	106 »
1643/351	»	»	»	1912	»	»	124 »
1644/352	»	»	»	1913	»	»	110 »
1645/353	»	»	»	1914	»	»	110 »
1646/354	»	»	»	1915	»	»	106 »
1647/355	Тираспольского	»	»	1906	»	»	90 »
1648/356	»	»	»	1907	»	»	84 »
1649/357	»	»	»	1908	»	»	108 »
1650/358	»	»	»	1909	»	»	106 »
1651/359	»	»	»	1910	»	»	94 »
1652/360	»	»	»	1911	»	»	109 »
1653/361	»	»	»	1912	»	»	111 »
1654/362	»	»	»	1913	»	»	95 »
1655/363	»	»	»	1914	»	(до марта)	18 »

1656/364 Херсонского » » 1906 » » 142 »
1657/365 » » » 1907 » » 150 »
1658/366 » » » 1908 » » 181 »
1659/367 » » » 1909 » » 218 »
1660/368 » » » 1910 » » 240 »
1661/369 » » » 1911 » » 230 »
1662/370 » » » 1912 » » 225 »
1663/371 » » » 1913 » » 178 »
1664/372 » » » 1914 » » 139 »
1665/373 » » » 1915 » » 98 »
1666/374 Херсонской губ. Вып. за июнь—ноябрь 1889 г. 3 выпуска.
1667/375 » » » » декабрь 1889 г. и ноябрь 1890 г. 19 вып.
1668/376 » » » » » 1890 » » » 1891 » 10 »
1669/377 » » » » » 1891 » » » 1892 » 7 »
1670/378 » » » » » 1892 » » » 1893 » 7 »
1671/379 » » за 1894 г. (по месяцам) 130 стр.
1672/380 » » » 1895 » » 448 »
1673/381 » » » 1896 » » 584 »
1674/382 » » » 1897 » » 524 »
1675/383 » » » 1898 » » 490 »
1676 384 » » » 1899 » » 477 »
1677/385 » » » 1900 » » 473 »
1678/386 » » » 1901 » » 481 »
1679/387 » » » 1902 » » 483 »
1680/388 » » » 1903 » » 463 »
1681/389 » » » 1904 » » 454 »
1682/390 » » » 1905 » » 508 »

Все материалы отнесены к **03** рубрике настоящего «Указателя».

1683/391 **Ценность грузообмена по железным и водным путям в 1908 г. и земельной ренты, строительного, живого и мертвого инвентаря к концу 1908 г. по Херсонской губ.** Херсон, 1911 г. 8°, XIII+88=101 стр.

04 42—88, **95** I, XIII, 1—40.

1684/392 **Материал об организации статистики в Херсонском губернском земстве.** Доклад комиссии губернскому земскому собранию очередной сессии 1881 г. об устройстве статистического отделения при губернской управе. 8°, 29 стр.

00 1—29.

18. Черниговская губ.

1685/5 **Материалы для оценки земельных угодий, собранные Черниговским стат. отделен. при губернской земской управе. Т. V. Козелецкий уезд. С двумя картами и приложениями.** Издание Черниговского губернского земства. Чернигов, 1882 г. 4°, IX + 76 + 101/I + XLVIII/I + 156/II = LVII + 333 стр. Введение подписано *П. Червинским.* К настоящему тому приложена подворная опись Козелецкого уезда (произведена в 1881 г.).

00 и **01** 1—IX; V—XXV/I, **02** I—IX; V—XXV/I; XL—XLVIII/I, **031** 40—43, 59—60, **04** 75—76, **05** 25—47 гр, 59—68 гр, **06** 136—156/II, **10** 1—4, **11** 1—2, **12** 21—27, карта, **23** 4—18; XXV—XXVIII/I, 3—13 гр, **26** 4—17, 19—20, 1—2 гр, **31** 16—18; XXIX—XXXIV/I, 16—47 гр., **34** 48—55, 70—74; 98—101/I; XXXIV—XXXV/I, 21—24 гр, **38** 4—17; 2—66/I, **39** 16—18, **42** 76 гр, **45** 4—17, XXXV—XXXVI, 48—68 гр, **46** 77 гр, **50** 27—29, **53** XXXVII—XXXIX/I, 69—75 гр, **60** 3—47; 2—15/I, 16—47 гр, **63** 67—70; 74—97/I, **67** 65—66; 68—73/I, **76** 78—79 гр, **80** XXX—XXXIV, XL—XLVIII/I, 27—47 гр, 59—68 гр; 136—156/II, **81** 136—156/II, **220** XXVIII—XXIX/I,

14—15 гр, **324** 16—18; XXIX—XXXIV/I, 16—47 гр, **340** 48—55, 62—64, 74; 38—43, 60—66, 98—101/I, **611** 29—34, **615** 40—45; 16—37/I, **620** 55—59, **621** 60—64; 44—66/I, **6140** 34—40, **6141** 45—46, **6143** 40, **6145** 46—48.

1686/6 Материалы для оценки земельных угодий, собранные Черниговским статистическим отделением при губернской земской управе. Т. VI. Конотопский уезд. С литографированной картой и приложениями. Издание Черниговского губернского земства. Чернигов, 1882 г. 8°, I+62+93/I=I+155 стр. Составлено *А. С. Семеновским, А. П. Шишкевичем* и *Е. С. Филимоновым.*

00 I, **10** 1—3, **11** 1—2, **21** и **26** 4—20, **31** 3, **34** 39—44, 59—62; 88—93/I, **38** 4—20; 2—30/I, **45** 4—20, **50** 21—23, **60** 4—20; 2—13/I, **63** 56—58; 68—87/I, **67** 53—55; 60—65/I, **83** 32—39, **324** 3, **340** 39—44, 50—52, 59—62; 31—40, 53—59, 88—93/I, **521** 38—39, **610** 14—30/I, **611** 24—25, **615** 28—31, карта урожайн.; 14—30/I, **620** и **621** 45—52; 41—50/I, **6141** 25—27.

1687/7 Материалы для оценки земельных угодий, собранные Черниговским статистическим отделением при губернской земской управе. Т. VII. Остерский уезд. С двумя литографированными картами. Издание Черниговского губернского земства. Чернигов, 1883 г. 8°, 62+147/I=209 стр. Составил *В. Е. Варзар.*

00 I, **10** 1, 4—5, **11** 1—4, **12** 8—14, почв. карта, **23** 7, **26** 6—7; 2—13/I, **31** 5, **34** 38—42, 60—62; 77—81, 118—120/I, **38** 2—76/I, **50** 14—16, **60** 2—7/I, **63** 109—117/I, **67** 52—58; 121—147/I, **68** 58—59, **83** 34—38, **324** 5, **340** 38—42, 48—52, 60—62; 77—81, 102—108, 118—120/I, **611** 16—23, **615** 28—33, карта урожайности; 18—76/I, **620** и **621** 42—52; 82—108/I, **6141** 23—28.

1688/8 Материалы для оценки земельных угодий, собранные Черниговским статистическим отделением при губернской земской управе. Т. VIII. Стародубский уезд. С 2 литографир. картами. Издание Черниговского губернского земства. Чернигов, 1883 г. 8°, II+66+193/I=259+II стр. Предисловие подписано *П. Червинским.*

00 I—II, **10** 1, 3—6, **11** 1—3, **12** 22—29, почв. карта, **23** 8—10, **26** 7—8; 2—33/I, **31** 6—7, **34** 35—45, 63—66; 103—125/I, **38** 2—102/I, **60** 3—6; 2—37/I, **63** 57—62; 162—183/I, **67** 57; 159—161/I, **83** 32—35, **324** 6—7, **340** 35—45, 52—56, 63—66; 103—125, 144—158/I, **611** 11—17, **612** 17—19, **615** 30—32, карта урожайн.; 38—102/I, **620** и **621** 45—56; 126—158/I, **6141** 19—22.

1689/9 Материалы для оценки земельных угодий, собранные Черниговским статистическим отделением при губернской земской управе. Т. IX. Суражский уезд. С 2 литограф. картами. К этому тому прилагается подворная опись. Издание Черниговского губернского земства. Чернигов, 1883 г. VIII+38+110/I+64/II+ +94/III=306 стр. Предисловие подписано *П. Червинским.*

00 I—VIII, **01** I—VIII; 1—6/II, **02** 1—6/II, **05** 29—41 гр, 54—65 гр, **10** 1, 3—4, **11** 1—3, **12** 13—16, почв. карта, **23** 6—8; 6—8/II, 2—17 гр, **26** 8; 2—10/I, **30** 13—43/II, **34** 20—24, 37—38; 49—60, 107—110/I, **38** 2—48/I, **45** 11—12/I, 42—65 гр, **53** 12/II, 66—70 гр, **55** 71—83 гр, **59** 5—6, **60** 3—4; 2—13/I, **63** 35—36; 98—106/I, **67** 33—34; 89—97/I, **80** 10—11/I, 29—41 гр, 54—65 гр, **82** 12—13, **44**—64/II, 71—83 гр; 92—94/I, **83** 19—20, **220** 8—9/II, 18—19 гр, **324** 4—5; 9—11/II, 20—41 гр, **340** 20—24, 30—32, 37—38; 49—60, 79—88, 107—110/I, **611** 9—13, **615** 17—19, карта урож.; 14—48/I, **620** и **621** 25—32; 61—88/I, **6141** 16—17.

1690/10 Материалы для оценки земельных угодий, собранные Черниговским стат. отделен. при губернской земской управе. Т. X. Мглинский уезд. С 2 литогр. картами. К этому тому прилагается подворная опись. Издание Черниговского губернского земства. Чернигов, 1884 г. 8°, I+39+132/I+IX/I+169/II=X+340 стр. Предисловие подписано *П. Червинским.*

00 I, **05** 29—41 гр, 54—65 гр, 1—3 табл., **10** 1, 2—3, **11** 1—2, **12** 11—14, почв. карта, **23** 5—6; I—VII/I, 2—17 гр/1—3 табл., **26** 4—5; 2—16/I, **34** 17—20, 37—39; 65—79, 126—132/I; 27—28 гр/т 1—3, **35** 3—4, **38** 2—23/I, **45** VIII—IX/I; 42—65 гр/т 1—3, **50** 7, **53** 66—70 гр/т 1—3, **60** 2—16, 17—23/I; 20—41 гр/т 1—3, **63** 33—36; 120—125/I, **64** 7—8, **67** 30—32, 110—119/I, **80** VIII/I; 29—41 гр, 54—65 гр/т 1—3, **82** IX/I; 71—82 гр/т 1—3; 168—169/II, **83** 16—17, **220** VII—VIII/I; 18—19 гр/т 1—3, **324** VIII/I; 20—41 гр/т 1—3, **340** 17—30, 26—29, 37—39; 65—79, 97—109, 126—132/I, **610** 8—10; 24—64/I, **612** 10—11, **615** 15—16, карта урож.; 24—64/I, **620** 21—29: 80—109/I, **621** 21—29; 80—109/I, **6141** 11; IX/I.

1691/11 Материалы для оценки земельных угодий, собранные Черниговским статистическим отделен. при губернской земской управе. Т. XI. Глуховский уезд. С 2 литограф. картами. Издание Черниговского губернского земства. Чернигов, 1884 г. 8°, 83 + 187/I = 270 стр. Составил *А. П. Шликевич.*

10 1, 3—8, **11** 1—3, **12** 10—24, почв. карта, **23** 8, **26** 9; 2—15/I, **31** 25—26, **34** 44—51, 75—83; 96—115, 139—148, 182—187/I, **38** 2—15, 16—33, 34—95/I, **60** 2—15, 16—33/I, **63** 68—74; 170—181/I, **64** 27—31, **67** 62—68; 149—169/I, **83** 41—44, **324** 25—26, **340** 44—51, 75—83; 96—115, 139—148, 182—187/I, **610** 24—25, **611** 26—27, **612** 32—33, **615** 35—41, карта урож.; 34—95/I, **620** и **621** 51—62; 116—148/I, **6141** 33—35.

1692/12 Материалы для оценки земельных угодий, собранные Черниговским стат. отделен. при губернской земской управе. Т. XII. Новгородсеверский уезд. С 2 литограф. картами. Издание Черниговского губернского земства. Чернигов, 1884 г. 8°, 65 + 173/I = 238 стр Составили *В. М. Колесников* и *А. Д. Коршунов.*

10 1, 4, **11** 1—2, **12** 18—25, почв. карта, **15** 2—4, **23** 7—9, **26** 6—7; 2—13/I, **31** 5—6, **34** 33—40, 62—65; 168—173/I, **38** 14—70/I, **60** 5—6; 2—13/I, **63** 55—61; 144—167/I, **64** 15—17, **67** 53—54; 122—143/I, **324** 5—6, **340** 33—40, 49—52, 62—65; 71—86, 106—121, 144—173/I, **611** 10—15, **612** 17—18, **615** 25—28, карта урож.; 14—70/I, **620** 40—45, **621** 45—48; 87—105/I, **940** 122—143/I, **6141** 28—33.

1693/13 Материалы для оценки земельных угодий, собранные Черниговским стат. отдел. при губернской земской управе. Т. XIII. Сосницкий уезд. С 2 литогр. картами. Издание Черниговского губернского земства. Чернигов, 1884 г. 8°, 87 + 204/I = 291 стр. Составил *Е. С. Филимонов.*

10 и **11** 1—7, **12** 9—32, карта, **15** 1—7, **23** 8, **26** 2—17/I, **34** 82—87; 106—122, 195—204/I, **38** 2—105/I, **60** 7—8; 2—27/I, **63** 80—81; 181—194/I, **64** 32—39, **67** 77—79; 164—180/I, **340** 61—62, 73—77, 82—87; 106—122, 160—163, 195—204/I, **521** 58—60, **610** 39—45; 28—105/I, **611** 39—45, **615** 55—58, карта; 28—105/I, **620** и **621** 62—73, 123—159/I, **6141** 45—54.

1694/14 Материалы для оценки земельных угодий, собранные Черниговским стат. отдел. при губернской земской управе. Т. XIV. Городницкий уезд. С 2 литогр. картами. К этому тому прилагается: подворная опись 1883 г. и Румянцевская опись 1765—1768 г. г. Издание Черниговского губернского земства. Одесса, 1885 г. 4°, VIII + 116 + 356 + 174/I = 646 стр. Составил *А. С. Семяновский.*

00 VII—VIII, 21—23, 70—81, **03** 21—23, **05** 35—47 гр, 60—71 гр/т I—IV; 22—31 гр, 42—50 гр/т I Р. 0; 25—35 гр, 48—59 гр/т II Р. 0, **10** 1, 3—5, **11** 1—3, **12** 25—32, почв. карта, **21** 81—89, **23** 10—11, 81—89; 1—21 гр/т I—IV; 2—19 гр/т I Р. 0; 2—21 гр/т II Р. 0, **26** 9—10; 1—24/I, **30** 70—81, **31** 11—20, **34** 66—69; 95—107, 125—136, 167—174/I; 29—34 гр/т I—IV, **38** 5; 1—24/I, **45** 100—104; 48—59 гр/т I—IV; 32—41 гр/т I Р. 0; 36—47 гр/т II Р. 0, **46** 60—61 гр/т II Р. 0, **50** 5—9,

53 105—106; 72—77 гр/т I—IV, **55** 106—109; 78—90 гр/т I—IV; 51—55 гр/т I Р. 0; 63—67 гр/т II Р. 0, **60** 3—5; 1—45/I; 22—34 гр/т I—IV; 20—21 гр/т I Р. 0; 22—24 гр/т II Р. 0, **63** 62—65; 154—166/I, **67** 58—61; 137—153/I, **68** 62—63, **76** 62 гр/т II Р 0, **80** 35—47 гр, 60—71 гр/т I—IV; 22—31 гр, 42—50 гр/т I Р. 0; 25—35 гр, 48—59 гр/т II Р. 0, **81** 35 гр/т I—IV; 22 гр/т I Р. 0; 25 гр/т II Р. 0, **82** 106—116; 78—90 гр/т I—IV; 244—246/II; 51—55 гр/т I Р. 0; 63—67 гр/т II Р. 0, **83** 42—43, **98** 60—61 гр/т II Р. 0, **220** 89—91; 17—20 гр/т I—IV, **324** 11—20, 91—100; 26—45/I; 22—34 гр/т I—IV; 20—21 гр/т I Р. 0; 22—24 гр/т II Р.0, **340** 43—49, 58—69; 95—107, 125—136, 154—174/I, **610** 23—25; 46—94/I, **611** 32—33, **612** 33—35, **615** 37—41, карта; 46—94/I, **618** 35—37, **620** 49—52; 108—124/I, **621** 53—55; 108—124/I, **6141** 37.

1695/15 **Материалы для оценки земельных угодий, собранные Черниговским стат. отдел. при губернской земской управе. Т. XV и последний. Кролевецкий уезд. С 4 литогр. картами и приложением подворной переписи 1883 г. и Румянцевской переписи 1767 г.** Издание Черниговского губернского земства. Чернигов, 1887 г. 4° IX + 114 + 88/I + 291/II = IX + 493 стр. Составил заведующий статистическим отделом *П. П. Червинский.*

00 VII—IX, 60—72, **031** 30—32, **05** 50—63 гр, 76—87 гр/пер 1883 г.; 43—56 гр, 69—80 гр/Р. 0, **10** 3—7, **11** 1—3, **12** 16—22, карта, **20** 10—13; **23** 8—10, 72—82; 2—36 гр/пер 83 г.; 3—33 гр/Р. 0, **26** 7—8, карта; 2—9/I, 2—36 гр/пер 83 г.; 1—2 гр/Р. 0, **31** 85—92; 37—63 гр/пер 83 г.; 200—217/II; 34—56 гр/Р. 0, **34** 57—59; 42—48, 87—88/I; 44—49 гр/пер 83 г., **35** 85—92, **38** 2—12, 13—42/I, **45** 92—99; 64—87 гр/пер 83 г.; 200—217/II; 57—80 гр/Р. 0, **46** 99—102, 106—108 гр/пер 83 г.; 200—217/II; 90—95 гр/Р. 0, **50** 22—23, **51** 200—217/II, **53** 88—92 гр/пер 1883 г., **55** 106—109; 93—105 гр/пер 83 г. 81—89 гр/Р. 0, **57** 98—105 гр/Р. 0, **59** 32—33, **60** 4—7; 2—12/I; 37—63 гр/пер 83 г.; 200—217/II; 34—56 гр/Р. 0; **63** 54—56; 80—86/I, **67** 50—53; 64—79/I, **76** 99—102; 109—110 гр/пер 83 г., 96—97 гр/Р. 0, **80** 111—114; 50—63 гр, 76—87 гр/пер 83 г.; 43—56 гр, 69—80 гр/Р. 0, **82** 102—106, 109—111; 93—105 гр/пер 83 г.; 194—197/II, 81—89 гр/Р. 0, **83** 35—36, **98** 13—15, **220** 82—85; 33—36 гр/пер 83 г.; **324** 85—92; 37—63 гр/пер 83 г.; 34—56 гр/Р. 0, **340** 36—41, 47—49, 57—59; 42—48, 87—88/I, **610** 28—30, **611** 23—25, **615** 30—32, карта; 13—42/I, **618** 28—30, **620** 42—43; 49—63/I, **621** 43—47; 49—63/I, **630** 25—28, **6140** 33—35, карта.

1696—1722 Материалы к оценке недвижимых имуществ Черниговской губернии.

Оценочное статистическое бюро. Издание Черниговской губернской земской управы. Чернигов, 8°.

1696/16 Ч. I. Города. Вып. 1-й., г. **Чернигов**, 1907 г. XII + 168 стр. + + план. Редактор *Е. Добровольский.*

1697/17 Ч. I. Города. Вып. 2-й, г. **Новгородсеверск**, 1910 г. 62 + 46/I = = 108 стр. + план. Редактор *Е. Добровольский.*

1698/18 Ч. I. Города. Вып. 3-й, г. **Стародуб**, 1910 г. 70+58/I=128 стр.+ + план. Редактор *Е. Добровольский.*

1699/19 Ч. I. Города. Вып. 4-й, **Сураж**, 1910 г. 55+25/I=80 стр.+план. Редактор *Е. Добровольский* и об'ясн. текст составлен *Н. Н. Черненковым.*

1700/20 Ч. I. Города. Вып. 5-й, г. **Борзна**, 1911 г. 52+37/I = 89 стр. + + план. Подписал предисловие *Е. Добровольский.*

1701/21 Ч. I. Города. Вып. 6-й, г. **Нежин**, 1911 г. 62+73/I=135 стр+ + план. Подписал предисловие *Е. Добровольский.*

1702/22 Ч. I. Города. Вып. 7-й, г. **Городня**, 1911 г. 55+36/I=91 стр.+ + план. Подписал предисловие *Е. Добровольский.*

1703/23 Ч. I. Города. Вып. 8-й, п. **Клинцы**, 1911 г 37+39/I=76 стр.+ + план. Подписал предисловие *Е. Добровольский.*

1704/24 Ч. I. Города. Вып. 9-й, г. **Конотоп**, 1912 г. 108+62/I=170 стр.+ + план. Подписал предисловие *Е. Добровольский.*

1705/25 Ч. I. Города. Вып. 10-й, г. **Глухов**, 1913 г. 92+56/I=148 стр.+ + план. Подписал предисловие *Е. Добровольский.*

1706/26 Ч. I. Города. Вып. 11-й, г. **Кролевец**, 1913 г. 80+57/I=137 стр.+ + план. Подписал предисловие *Е. Добровольский.*

1707/27 Ч. I. Города. Вып. 12-й, г. **Новозыбков**, 1913 г., 61 + 63/I = = 124 стр.+план. Текст подписал *Н. Н. Черненков*, редактор *Добровольский.*

1708/28 Ч. I. Города. Вып. 13-й, **Сосница**, 1913 г., 41 + 33/I = 74 стр. + + план. Предисловие *Е. Добровольского.*

1709/29 Ч. I. Города. Вып. 14-й, г. **Остер**, 1913 г., 39+38/I=77 стр.+ + план. Предисловие *Е. Добровольского.*

1710/30 Ч. I. Города. Вып. 15-й, г. **Козелец**, 1913 г., 37 + 36/I = = 73 стр. + план. Предисловие *Е. Добровольского.*

1711/31 Ч. I. Города. Вып. 16-й, г. **Мглин**, 1913 г., 28+32/I=60 стр.+ + план. Предисловие *Е. Добровольского.*

1712/32 Ч. I. Города. Вып. 17-й, посады: **Ардонь и Святский** (Суражский уезд), 1913 г., 18 + 22/I = 40 стр. + план. Предисловие *Е. Добровольского.*

1713/33 Ч. I. Города. Вып. 18-й, посады **Злынка, Климов, Митьковка, Тимошкин перевоз, Чуровичи, Шелома, и зашт. г. Новое Место** (Новозыбковск. уезд). 29 + 21/I + 23/II + 19/III + 18/IV = 110 стр. + 7 планов. Предисловие *Е. Добровольского.*

1714/34 Ч. I. Города. Вып. 19-й, посады: **Воронок, Елионка, Лужки, Млынка** (Княжая), г. **Почар** (Стародубского уезда), 1913 г. 30 + 22/I + 21/II + 14/III + + 28/IV = 115 стр. + 5 планов. Предисловие *Е. Добровольского.*

1715/35 Ч. I. Города. Вып. 20-й, п. **Добрянка и Радуль** (Городненск. уезда), 1913 г. 35 + 24/I = 59 стр. + 2 плана. Предисловие *Е. Добровольского.*

1716/36 Ч. I. Города. Вып. 21-й, мест. **Середина Буда** (Новгородсевер.), 1913 г. 35 стр.+план. Предисловие *Е. Добровольского.*

1717/37 Ч. I. Города. Вып. 22-й, мест. **Воронеж** (Глуховского уезда), 1913 г. 36 стр. + план. Предисловие *Е. Добровольского.*

1718/38 Ч. I. Города. Вып. 23-й, зашт. г. **Короп** (Кролевецкого уезда), 1913 г. 40 стр.+ план. Предисловие *Е. Добровольского.*

1719/39 Ч. I. Города. Вып. 24-й, мест. **Новые Млины** (Сосницкого уезда), 1913 г. 30 стр. + план. Предисловие *Е. Добровольского.*

1720/40 Ч. I. Города. Вып. 25-й, зашт. г. **Березна** (Черниговского уезда), 1913 г. 37 стр. + план. Предисловие *Е. Добровольского.*

1721/41 Ч. I. Города. Расходы по ремонту (учет по детальн. статьям) 1908 г. III + 33 + 69/I=102 стр. Редактор *Добровольский*, составил *А. Н. Дядиченко.*

1722/42 Ч. I. Города. Погубернский свод данных о доходности. Общие основания к установлению оценочн. норм. 1912 г. XVIII + 224 + 61/I = 285 стр. Предисловие подписано *Е. Добровольским.*

Материалы отнесены к рубрике **04** «Указателя».

1723/43 **Описание Черниговской губернии.** Составлено по поручению губернского земства членом русск. географическ. О-ва *А. А. Русовым.* Т. I, с приложением почвенной карты. Издание редакции «Земского Сборника Черниговской губ.». Чернигов, 1898 г. 8°, XI + 97 + 437/I + 123/II = 668 стр.+19 карт.

00 VIII—XI, **10** 56—97, **11** 1—4/I, **12** 70—150/I, **13** 38—69, **15** 5—37/I, **30** 1—55, **31** 198—274/I; 4—32/II, **35** 36—105, 275—282/I, **37** 275—282/I, **38** 151—197/I, **39** 198—274/I, **45** 403—437/I, **53** 393—402/I, **60** 151—197/I, **63** 328—341/I, **67** 283—327/I; 113—123/II, **68** 283—327/I; 106—112/II, **87** 33/II, **324** 198—274/I; 4—32/II, **521** 390—392/I,

10 342—363/I, **611** 370—373/I, **615** 374—386/I, **620** 328—341/I, **6141** 342—363/I, **6143** 386—390/I, **6173** 363—366/I, **6174** 367—370/I.

1724/44 Описание Черниговской губернии. Составлено по поручению губернского земства членом русского географического О-ва *А. А. Русовым.* Т. II. Издание редакции «Земского Сборника Черниговской губернии». Чернигов, 1899 г. 8°, XI + 377 + 327/I = XI + 704 стр. с 18 картограммами.

00 IX—XI, **21** 34—51; 2—11/I, **23** 1—26; 14—250/I, **25** 51—65, **26** 27—34; 14—252/I, **28** 251/I, **29** 296—319, **42** 147—190, **48** 167—175, **55** 255—295, **57** 320—377; 260—268, 274—279, 312—315, 326—327/I, **82** 255—295; 259/I, **83** 254—258/I, **88** 320—377; 265—272, 282—311, 316—325/I, **91** 240—254, **92** 191—240, **98** 255—295, **221** 66—140, 143—146, **223** 140—143.

1725/45 Труды статистического отделения при Черниговской губернской земской управе. Вып. I. Чернигов, 1877 г. 8°, 285 стр. Статьи *П. П. Червинского, В. Е. Варзара, А. А. Русова.*

00 1—3, **01** 1—3, 68—118, **07** 119—148, **10** 28—29, 149—151, **23** 164—173, **26** 68—118, **30** 4—27, **31** 151—163, **39** 158—162, **45** 176—180, **46** 270—285, **50** 183—202, **54** 119—148, **55** 54—67, 203—285, **59** 174—175, **60** 151—163, таблица, **67** 180—182, **82** 40—67, 203—269, **324** 151—163, **612** 29—32, **6140** 32—40.

1726/46 Программа для статистико-экономического изучения Черниговской губернии. Составлена статистическим отделением при Черниговской губернской земской управе и одобрена губернским земским собранием в сессию 1877 г. Чернигов, 1877 г. 8°, XXXIX + 50 + 85/I + 33/II = XXXIX + 168 стр. и приложение на четырех страницах. Составили *Червинский, Варзар* и *Русов.*

00 и 01—XXXIX, 1—50, 1—85/I; 1—33/II.

1727/47 Земледельческая программа, приспособленная к собиранию сведений для оценки земельных угодий. Составил *П. П. Червинский.* Отдельный оттиск из «Земского Сборника» Черниговской губернии за 1881 г., № 14. Чернигов, 1882 г. 8°, 42 стр.

00 и 01 1—42.

1728/48 Румянцевская генеральная опись Суражского уезда 1767 г. Вятка, 1888 г. 4°, 32 стр. Составил *Е. С. Филимонов.*

00 I—II, 17—18, **05** 31—39 гр, 52—63 гр, **23** 2—17 гр, **30** 18—32, **31** 18—39 гр, **45** 40—63 гр, **60** 18—39 гр, **80** 31—39 гр, 52—63 гр, **324** 18—39 гр.

1729/49 Межевые сведения о пространстве земельных угодий в дачах Черниговской губернии. Стародубский уезд. Издание Черниговского губернского земства. Чернигов, 1896 г. 8°, V + 36 стр.

00 I—V, **38 и 60** 1—36.

1730/50 Воздвиженская ярмарка в Чернигове 14—15 сентября 1894 г. Издание Черниговской губернской земской управы. Чернигов, 1895 г. 8°, 59 стр.

91 1—59.

1731/51 Р. С. Чайковский—Пожары в Черниговской губернии по данным за десятилетие 1880—1889 г. г. Чернигов, 1892 г. 8°, 17 стр.

48 1—17.

1732/52 Рума Р.—Материалы для изучения пьянства в Черниговской губернии. Издание Черниговского губернского статистического комитета. Чернигов, 1892 г. 8°, 25 стр.

59 1—25.

1733/53 О влиянии промышленного пункта пос. Клинцов на окружающее население: на материальное благосостояние, на здоровье и продолжительность жизни. Чернигов, 1898 г. 8°, 12 стр. Записка *И. С. Листовского.*

21 и 26 1—12.

1734/54 **К статистике населения Черниговской губернии.** Составил *Е. Святловский.* Чернигов, 8°, 18 стр.

21 1—18.

1735/55 **Экономические и технические основы для организации средних и мелких хозяйств** как пособие при составлении описаний хозяйств и организационных планов. Ч. II. Техника организации. Приложение к № 10—11 «Земского Сборника Черниговской губернии» за 1903 г. Чернигов, 1903 г. 16°, 152 стр. Составил *В. Е. Крапинский.*

50 1—152.

1736/56 **Нормы для оценки фабрик и заводов и мелких промышленных заведений Черниговской губернии,** утвержденные губернской оценочной комиссией и губернским земским собранием чрезвычайной сессии 1908 г. Оценочно-статистическое бюро Черниговского губернского земства. Чернигов, 1908 г. 8°, 70 стр.

04 1—70.

1737/57 **Безотлагательные меры для правильного устройства сел в Черниговской губернии в связи с хуторным хозяйством.** Составил *П. С. Коробка.* Чернигов, 1909 г. 8°, 15 стр.

26 1—15.

1738/58 **Вывоз и ввоз продуктов сельского хозяйства и обрабатывающей промышленности в пределах Черниговской губернии за 1903—1907 г. г.** Чернигов, 1910 г. 8°, 22 стр. Составил *А. Н. Дядиченко.*

95 1—22.

1739/59 **Статистический справочник. Главнейшие итоги для характеристики Черниговской губернии в статистико-экономическом отношении. Территория и население, землевладение, сельское и лесное хозяйство, фабрично - заводская промышленность, торговля.** Чернигов, 1914 г. 8°, 112 стр. Составил *А. Н. Дядиченко.*

09 110—112, **10** и **23** 1—22, **31** и **35** 22—51, **60** и **68** 52—70, **70** 91—99, **76** 99—100, **83** 88—90, **98** 100—107, **324** 22—51, **612** 70—78, **615** 78—86, **621** 86—87, **940** 90, **950** 107—109, **6143** 70—78.

1740/60 **Описание Суражского уезда Черниговской губернии,** составленное *Г. Н. Есимонтовским.* Приложение к № 1—10. Черниговские губернские ведомости 1882 года в 2 частях. Чернигов, 1882 г. 59+94/I=153 стр.

20 1—59; 1—94/I.

1741/61 **Крестьянское хозяйство в Суражском уезде Черниговской губ. по двум переписям 1882 и 1911 г.г.** Оценочно-статистическое бюро Черниговского губернского земства. Издание Черниговской губернской земской управы. Чернигов, 1916 г. 8°, 29+37/I=66 стр. Составил *Г. А. Кущенко.*

05 и **80** 1—29; 1—37/I.

1742/62 **Материалы по кооперации на Борзенщине.** 1. К вопросу об очередных задачах Борзенского земства в области содействия сельской кооперации. 2. Краткий обзор работ инструктора по кооперации за 1916 г. 3. Борзенское об'единение кооперативов по сбыту лука. 4. Начало деятельности Конотопского союза. Издание кооперативного отдела Борзенской земской управы. Нежин, 1917 г. 8°, 139 стр. Составил *Сер. Раузов.*

96 1—139.

1743/63 **Очерки крестьянских хозяйств Черниговской губернии.** Материалы бюджетных записей. Вып. I. 5 бюджетов за 1914—15 сельско-хозяйственный год. Статистическое бюро Черниговского губернского земства. Чернигов, 1918 г. 8°, 203 стр. Составил *Н. Костров.*

07 3—23, **54** 23—203.

1744/64 Подробная ведомость об имуществах, привлеченных к обложению губернским земским сбором на 1867 год, о величине их нормального дохода и соответствующего налога. Чернигов, 4°, 43 стр.
04 1—43.

1745/65 Проект организационного плана оценочно-статистических работ по закону 18 января 1899 года и проекты программ для собирания оценочных сведений. Черниговская губернская земская управа. Чернигов, 1900 г. 16°, 28 стр.
01 и **04** 1—28.

1746/66 Оценка недвижимых имуществ Черниговской губ. Часть I.— Оценка земель. Часть II.— Оценка городов. Часть III.— Оценка фабрик. Часть IV.—Земские итоги. Статистическое отделение Черниговского губернского земства. Издание Черниговского губернского земства. Чернигов, 1886 г. 8°, XV+XXII / I+249+239 / I+ +36/II=XXXVII+524 стр. Предисловие подписано *И. Червинским.*
00 XI—XV, **04** 1—XXII/I, 1—249; 1—239/I; 1—36/II.

1747/67 Заключение совещания по поводу постановки оценочно-статистических работ в Черниговском земстве. Чернигов, 1902 г. 8°, 92 стр.
02 и **04** 1—92.

1748/68 Проект основных правил оценки недвижимых имуществ Черниговской губернии, выработанный с'ездом г.г. председателей уездных земских управ и губернской земской управой Черниговской губернии. Чернигов, 1894 г. 8°, 36 стр.
04 1—36.

1749/69 Земские уездные оценки Черниговской губ. 1893 г. Издание редакции «Земского сборника Черниговской губ.». Чернигов, 1895 г. 8°, 111 стр. Редактор *А. П. Шликевич.*
04 1—111.

1750/70 Проект оценки земель в Перелюбской даче Сосницкого уезда Черниговской губ. Оценочно-статистическое бюро Черниговского губернского земства. Чернигов, 1901 г. 8°, 78 стр.
04 7—13, **10** 1—4, **23** 4—5, 59, **25** 76—78, **30** 5—7, **31** 58, **34** 32—34, **39** 61, **45** 62—63, **55** 65—73, **57** 74—76, **60** 58, **63** 56—57, **82** 65—73, **324** 58—60, **521** 27—32, 48—55, **527** 34—48, **611** 13—14, **615** 23—26, 64, **620** 48—55, **630** 34—48, **950** 73—74, **6141** 14—22, **6143** 22—23.

1751/71 Опыт сводки и разработки материалов по описанию недвижимых имуществ города Чернигова на основании закона 8 июня 1893 года. VII-й переписной участок. Оценочно-статистическое бюро Черниговского губернского земства. Чернигов, 1901 г. 2°, 13 стр. и картограмма участка.
04 1—13.

1752/72 Опыт сводки оценочных данных по Сосницкой даче. Оценочно-статистическое бюро Черниговского губ. земства. Чернигов, 1901 г. 8°, 19 стр. с планом Сосницкой дачи.
60 3—4, **521** 13—19, **610** 5—6, **615** 6—7, 11—13, **6140** 7—10, **6143** 10—11.

1753/73 Опыт сводки и разработки оценочно-статистических данных. Новозыбковский уезд, Брахловская дача. 1) Введение, 2) почва, 3) доходность одной десятины пашни. Оценочно-статистическое бюро Черниговского губернского земства. Чернигов, 1901 г. 4°, 30 стр. и почвенная карта дачи.
00 1—4, **12** 18—20, **31** и **60** 6—17, **83** 27—29, **324** 6—17, **521** 29—30, **615** 23—24, **940** 23—27, **6143** 20—23.

1754/74 Опыт сводки оценочных данных по Голенской даче Конотопского уезда. Оценочно-статистическое бюро Черниговского губернского земства. Чернигов, 1901 г. 8°, 39 стр. и план дачи.
04 3—5, **34** 31—32, **67** 38—39, **521** 25—31, **522** 34—38, **610** 5—24, **620** 34—38, **630** 33—34, **6174** 32—33.

1755/75 **К учету земель Черниговской губернии. Отчет по предварительному земельному учету Остерского уезда и по местному учету дачи местечка Семиполок Остерского уезда.** Оценочно-статистическое бюро Черниговского губернского земства. Чернигов, 1907 г. 8°, II + XV/I + 75 + 68/I = XVII + 143 стр. Под редакцией *Е. П. Добровольского.*

04 I—II; I—XV/I, 1—75; 1—68/I.

1756/76 **Записка Черниговской губернской земской управы об общих основаниях оценки земель—в Черниговскую губернскую оценочную комиссию.** Чернигов, 1910 г. 16°, 30 стр.

04 1—30.

1757/77 **Краткий отчет о пробной работе по установлению основной оценки земель в Суражском уезде.** Оценочно-статистическое бюро Черниговского губернского земства. Издание Черниговской губернской земской управы. Чернигов, 1913 г. 8°, II+143 стр.

04 I—II, 1—143.

1758/78 **Программа для собирания сведений о кустарных промыслах.** Черниговская губернская земская управа. 10 февраля 1892 г. Чернигов, 4°, 21 стр.

01 1—21.

1759/79 **Краткий обзор кустарных промыслов Черниговской губернии.** Оттиски из «Земского сборника» Черниговской губ. за декабрь 1914 года. Чернигов, 1914 г. 8°, 32 стр. *Плавтов Л.*

55 1—32.

1760/80 **Список селений Черниговской губернии по уездам и волостям.** Статистическое бюро Черниговского губернского земства. Чернигов, 16°, 55 стр.

26 1—55.

1761/81 **Список населенных мест Черниговской губернии, имеющих не менее 10 жителей, по данным за 1892 г.** Издание Черниговского статистического комитета. Чернигов, 1892 г. 8° 94 стр.

26 1—94.

1762/82 **Обзор деятельности сельско-хозяйственных обществ Черниговской губ.** Черниговское губернское земство. Чернигов, 1905 г. 8°, 16 стр. Составил агроном *А. Г. Гаршин.*

87 1—16.

1763/83 **Обзор деятельности сельско-хозяйственных обществ Черниговской губ. за 1911 г. Черниговская губ.** Сельско-хозяйственный экономический отдел Черниговского губернского земства. Чернигов, 1913 г. 8°, 60 стр.

87 1—60.

1764/84 **Обзор деятельности сельско-хозяйственных обществ Черниговской губернии за 1912 г.** Сельско-хозяйственный экономический отдел Черниговского губернского земства. Чернигов, 1914 г. 8°, 49 стр.

87 1—49.

1765/85 **Обзор деятельности сельско-хозяйственных обществ Черниговской губ. за 1913 г.** Сельско-хозяйственный экономический отдел Черниговского губернского земства. Чернигов, 1915 г. 16°, 150 стр. Составил *П. И. Гавсевич.*

87 1—150.

1766/86 **Обследование животноводства в Черниговской губ. Предварительный отчет. Вып. I. Суражский уезд.** Черниговское губернское земство. Экономический отдел. Чернигов, 1915 г. 8°, 117 стр. Составил Черниговский губернский зоотехник *И. Н. Владыкин.*

00 1—8, **01** 1—8, 65—117, **45** 11—17, **72** 34—35, **73** 17—34, **74** 35—36, **76** 36, 54—57, **712** 41—49, **713** 39—41.

1767/87 **Обследование животноводства в Черниговской губ. Предварительный отчет. Вып. II. Мглинский уезд.** Черниговское губернское земство. Экономический

отдел. Чернигов, 1916 г. 8°, 84 стр. с приложением. Составил Черниговский губернский зоотехник *И. Н. Владыкин.*

00 1—2, **01** 1—2, 82—84, **45** 6—18; прилож. 1-ое; 1—14 / картогр., **72** 32—33, **73** 19—32, 3—4 прилож., 1—8 фотогр., **74** 33, **711** и **712** 42—54, **713** 38—42

1768/88 Материалы по исследованию болот Черниговской губ. Свод данных по исследованию 1894 — 1898, г.г. и предыдущего времени бывшей западной экспедиции по осушению болот. Со вступительным очерком, 4 приложениями, с 18 листами карт, чертежей и таблиц. Издание Черниговского губернского земства. Чернигов, 1905 г. 8°, С+259+238/I=С+497 стр. Составил *Е. В. Оппоков.*

12, 15 и **68** I—С, 1—259; 1—238/I.

1769/89 Предварительный отчет по изучению естественно-исторических условий Черниговской губ. в 1912 г. Оценочно-статистический отдел Черниговского губернского земства. Москва, 1913 г. 8°, 83 стр. Составили: *А. Д. Архангельский, Я. Н. Афанасьев, А. С. Берг, Г. С. Буренин, Н. А. Димо, Г. Ф. Мирчинко, А. М. Порубиновский, И. И. Сирыгин* и *И. А. Шульга.*

00 3—12, **10** и **11** 13—25, **12** 26—34, 49—83, **16** 35—48.

1770/90 Предварительный отчет о работах по изучению естественно-исторических условий Черниговской губ. в 1913 г. С приложением. геологической карты, почвенной карты, 24 снимков типичных ландшафтов, 10 схематических чертежей. Оценочно-статистический отдел. Черниговское губернское земство. Москва, 1914 г. 8°, XIII+173 стр. Составлен: *Я. Н. Афанасьевым, Л. С. Бергом, Г. С. Бурениным, Н. А. Димо, И. П. Жолцинским, Г. Ф. Мирчинко, А. М. Порубиновским, И. И. Сирыгиным* и *Р. П. Саваренским.*

00 I—XIII, **10** и **11** 1—9, **12** 10—32, 59—173, **16** 33—58.

1771/91 Почвы Черниговской губ. Вып. I. Остерский уезд Издание почвенной лаборатории. Оценочно-статистическое бюро Черниговского губернского земства. Чернигов, 1906 г. 8°, 132+42/I=174 стр. Составил *Б. Полынов.*

10 и **11** 1—8, **12** 9—26, 39—132, **13** 26—30, **15** 1—9, **16** 31—38; 1—42/I и карта.

1772/92 Почвы Черниговской губ. Вып. II. Нежинский уезд. Издание почвенной лаборатории Черниговского губернского земства. Чернигов, 1909 г. 8°, III+34 стр. и 4 приложения. Составил *Б. Полынов.*

12 I—III, 1—34.

1773/93 Почвы Черниговской губ. Вып. III. Городнянский уезд. Издание почвенной лаборатории Черниговского губернского земства. Чернигов, 1913 г. 8°, 57 стр. Составил *Б. Полынов.*

12 1—57.

1774/94 Отчет Черниговской губернской земской управы по народному образованию за 1904 г. Чернигов, 8°, 53 стр.

221 1—53.

1775/95 Отчет Черниговской губернской земской управы по народному образованию за 1905 г. Чернигов, 16°, 59 стр. и 20 таблиц.

221 1—59, 20 таблиц.

1776/96 Школьная сеть по Конотопскому уезду. Составлена в 1909 г. Приложение к стр. 526 журналов Конотопского очередного уездного земского собрания от 18—24 октября 1909 г. 4°, 53 стр. В приложении финансовый план (таблица).

221 1—53, табл. финан. план.

1777/97 Школьная сеть Козелецкого уезда и финансовый план. Приложение к докладу земской управы за № 16, 1908 года, по вопросу о введении всеобщего обучения в уезде. 4°, 42+XIII стр. и финансовый план (таблица).

221 1—42, I—XIII, план—таблица.

1778/98 Сельско-хозяйственный обзор по Черниговской губ. за 1904 г. По сообщениям корреспондентов. Оценочно-статистическое бюро Черниговского губернского земства. Текущая статистика. Чернигов, 1906 г. 8°, VI+97+351/I=454 стр. Составлен *М. М. Коцюбинским.*

03 321—351/I, **13** 1—7; 4—9/I, **36** 83—84; 114—145/I, **63** 86—87/I, **64 и 65** 43—45, **67** 92—97, **69** 16—17, **82** 63—71; 128—129/I, **83** 45—63; 90—121/I, **91** 126—127/I, **92** 122—125/I, **340** 71—82; 130—143/I, **615** 21—37; 16—83/I; **616** 41—42, **621** 37—42; 84/I, **713** 85—89/I, **940** 85—97; 146—261, 295—319/I, **941** 91—92; 262—294/I, **6143** 8—16; 3—16/I, **6145** 18—21; 10—15/I.

1779/99 Сельско-хозяйственный обзор по Черниговской губ. за 1905 г. По сообщениям корреспондентов. Оценочно-статистическое бюро Черниговского земства. Текущая статистика. Чернигов, 1906 г. 8°, 115+395/I = 510 стр. Составлен под руководством *М. М. Коцюбинского.*

03 368—395/I, **13** 1—6; 12—15/I, **36** 112—113; 192—193/I, **63** 126—127/I, **64 и 65** 64—70, **67** 114—115, **69** 29—31, **82** 90—101; 174—175/I, **83** 70—89; 128—165, 366—367/I, **91** 166—169/I, **92** 170—173/I, **340** 102—111; 176—191/I, **615** 36—55; 36—119/I, **616** 63—64, **621** 56—63; 120—121/I, **713** 10—11, 122—125/I, **940** 194—325, 338—365/I, **941** 326—337/I, **6143** 7—29, **6145** 32—36, **6146** 3—9, 16—35/I.

1780/100 Сельско-хозяйственный обзор по Черниговской губ. за 1906 г. (по сообщениям корреспондентов). Год 3-й. Оценочно-статистическое бюро Черниговского губернского земства. Текущая статистика. Чернигов, 1907 г. 8°, +I 109+328/I= =437+I стр.

03 I; 307—328/I, **13** 1—8; 11—13/I; **36** 104—106; 186—187/I, **63** 124—125/I, **64 и 65** 59—66, **67** 106—109; 292—295/I, **82** 83—94; 170—171/I, **83** 66—82; 126—162, 298—306/I, **91** 166—169/I, **92** 163—165, 296—297/I, **340** 94—104; 172—185/I, **615** 14—52; 36—121/I, **621** 53—59; 122/I, **712 и 713** 9—10, 123/I, **940** 188—267, 280—291/I, **941** 268—279/I, **6143** 9—18, **6146** 3—8, 14—35/I.

1781/101 Сельско-хозяйственный обзор по Черниговской губ. за 1907 г. (по сообщениям корреспондентов). Год 4-й. Оценочно-статистическое бюро Черниговского губернского земства. Текущая статистика. Чернигов, 1908 г. 8°, VI+104+ +346/I=450+VI стр.

03 321—346/I, **13** 1—8; 10—12/I, **36** 100—102; 185—186/I, **63** 122—123/I, **64 и 65** 59—64, **82** 79—92; 168—169/I, **83** 65—79; 124—159, 308—320/I, **91** 164—167/I, **92** 160—163/I, **340** 92—100; 170—184/I, **615** 18—52; 34—119/I, **616** 59, **621** 53—58; 120/I, **713** 8—9, 121/I, **940** 102—104; 187—267, 280—307/I, **941** 268—279/I, **6146** 8—17; 3—7, 13—33/I.

1782/102 Сельско-хозяйственный обзор по Черниговской губ. за 1908 г. (по сообщениям корреспондентов). Год 5-й. Оценочно-статистическое бюро Черниговского губернского земства. Текущая статистика. Чернигов, 1909 г. 8°, VI+99+ +361/I=460+VI стр.

03 334—361/I, **13** 1—7; 11—14/I, **36** 96—98; 187—189/I, **63** 124—125/I, **64 и 65** 55—59, **82** 74—87; 160, 170—171/I, **83** 59—73; 126—162, 324—333/I, **91** 166—169/I, **92** 162—165/I, **340** 87—96; 172—186/I, **615** 16—47; 38—121/I, **616** 54, **621** 48—53; 122/I, **713** 9—10, 123/I, **940** 98—99; 190—275, 288—323/I, **940** 276—277/I, **6146** 7—15; 3—8, 15—37/I.

1783/103 Сельско-хозяйственный обзор по Черниговской губ. за 1909 г. (по сообщениям корреспондентов). Год 6-й. Оценочно-статистическое бюро Черниговского губернского земства. Текущая статистика. Чернигов, 1910 г. 8°, IV+92+ +365/I=457+IV стр.

03 337—365/I, **13** 1—9; 11—14/I, **36** 91—92; 188—190/I, **63** 124—125/I, **64 и 65** 54—58, **82** 70—83; 160—161, 172—173/I, **83** 59—70; 126—159, 162—163, 326—336/I, **91** 168—171/I, **92** 164—167/I, **340** 83—90; 174—187/I, **615** 16—47; 38—121/I, **616** 53, **621** 47—52; 122/I, **713** 9—10, 123/I, **940** 191—283, 296—325/I, **941** 284—295/I, **6146** 10—16; 3—8, 15—37/I.

1784/104 **Сельско-хозяйственный обзор по Черниговской губ. за 1910 г. (по сообщениям корреспондентов). Год 7-й.** Оценочно-статистическое бюро Черниговского губернского земства. Чернигов, 1911 г. V + 106 + 387 / I = 493 стр. Предисловие *Н. Черненкова.*

03 I—II; 361—387/I, **13** 1—10; 11—15/I, **36** 96—98; 216—218/I, **63** 136—137/I, **64 и 65** 54—59, **82** 72—85; 184—185, 196—197/I, **83** 60—72; 138—183, 186—187, 350—360/I, **91** 192—195/I, **92** 188—191/I, **340** 85—95; 198—215/I, **615** 17—46; 40—133/I, **616** 53, **621** 47—53; 134/I, **713** 9—10, 135/I, **940** 98—106; 219—317, 330—349/I, **941** 318—329/I, **6146** 10—17; 1—8, 16—39/I.

1785/105 **Сельско-хозяйственный обзор по Черниговской губ. за 1911 г. (по сообщениям корреспондентов). Год 8-й.** Оценочно-статистическое бюро Черниговского губернского земства. Чернигов, 1913 г. 8°, II+109+101/I=II+210 стр. Под редакцией *Н. Н. Черненкова.*

03 I—II; 82—101/I, **13** 1—23; 5/I, **36** 106—109, **63** 69—70; 63/I, **64 и 65** 46—52, **82** 88—92, **83** 73—87; 70—81/I, **92** 14—15/I, **340** 93—105, **615** 29—45, **618** 71—72, **621** 53—59, **712** 60—65; 3—4/I, **713** 60—65, **940** 16—59, 64—69/I, **941** 66—68; 60—62/I, **6146** 24—28; 2, 6—13/I, **6173 и 6174** 46—52.

1786/106 **Сельско-хозяйственный обзор Черниговской губ. за 1912 г. Год 9-й.** Оценочно-статистическое бюро Черниговского губернского земства. Текущая статистика. Чернигов, 1913 г. 8°, II + 96 + 140/I = II+236 стр. Под редакцией *Н. Н. Черненкова.*

03 I—II; 124—140/I, **13** 3—4/I, **36** 93—96, **63** 52—54; 85—86/I, **64 и 65** 37—41, **82** 83—86, **83** 60—83; 87—123/I, **340** 86—93; 78—85/I, **615** 12—36; 18—21/I, **618** 55—60, **621** 41—46, **712** 47—48, **713** 47—48; 4—5/I. **940** 22—66, 70—77/I, **941** 48—52; 67—69/I, **6146** 1—16; 2, 6—17/I, **6173 и 6174** 37—14.

1787/107 **Сельско-хозяйственный обзор Черниговской губ. за 1913 г. Год 10-й.** Оценочно-статистическое бюро Черниговского губернского земства. Текущая статистика. Чернигов, 1915 г. 8°, I + 74 + 239 / I = 314 стр. Редактор *Н. Н. Черненков.*

03 I; 210—215/I, **13** 1—6; 3—4/I, **21** 216—219/I, **36** 73—74, **63** 174/I, **83** 50—66; 124—164/I, **340** 67—72; 165—173/I, **615** 20—37; 18—21, 23, 175—180, 182—207, 210—215/I, **618** 22/I, **621** 38—41; 21, 181, 209/I, **712** 42—47; 5/I, **713** 42—47, **940** 24—112, 116—123/I, **941** 47—49; 113—115/I, **6143** 17—20; 181—192, 197—208/I, **6146** 7—16; 2, 6—17/I.

1788/108 **Сельско-хозяйственный обзор Черниговской губернии за 1914 г. (Таблицы). Год 11-й.** Оценочно-статистическое бюро Черниговского губернского земства. Текущая статистика. Чернигов, 1916 г. 8°, I+202+48/I=I+250 стр.

03 I; 30—48/I, **13** 3—4, **21** 19—29/I, **36** 202, **63** 201, **83** 28—67, **340** 192—200, **615** 20—25, 27; 2—15/I, **618** 26, **621** 26; 14/I, **713** 5, **940** 68—129, 136—191, **941** 130—135, **6143** 1—13/I, **6142** 2, 16—19.

1789/109 **Сельско-хозяйственный обзор Черниговской губ. за 1915 г. (Таблицы). Год 12-й.** Оценочно-статистическое бюро Черниговского губернского земства. Текущая статистика. Чернигов, 1917 г. 8°, I+188+62/I=I+250 стр. Предисловие подписано *Н. Шиловым.*

03 I; 44—62/I, **13** 2—7, **21** 22—34/I, **36** 188, **45** 35—36/I, **63** 187, **83** 141—180, **95** 37—43/I, **340** 181—186, **615** 32—40, 42—52; 2—21/I,

618 53—56, **621** 40—41; 18/I, **712** 8—9, **940** 57—127, 133—140, **941** 128—132, **6143** 46; 1—17/I, **6146** 11—31.

1790 — 1796 Материалы по статистике Черниговского губернского земского взаимного от огня страхования.

1790/110 Вып. I. Страхование в 1908 году. Чернигов, 1909 г. 8°, 413 + + XLI стр.

1791/111 Вып. II. Страхование в 1909 году. Чернигов, 1910 г. 8°, 442 + + XLVII стр.

1792/112 Вып. III. Страхование в 1910 году. Чернигов. 1911 г. 8°, 493 + + LI стр.

1793/113 Вып. V. Страхование в 1912 году. Чернигов, 1912 г. 8°, 433 стр.

1794/114 » **VI.** » 1913 » » 1915 г. 8°, 441 »

1795/115 Вып. A. Свод данных по обязательному страхованию за 5-летие 1908—1912 г. Чернигов, 1917 г. 8°, 207 стр.

1796/116 Вып. VIII. Обязательное страхование в 1915 году. Чернигов, 1917 г. 8°, 455 стр.

Все данные отнесены к рубрике **48** настоящего «Указателя».

1797/117 Материалы обязательного страхования в Черниговской губ. Выпуски I — VIII по уездам: Новозыбковскому, Мглинскому, Суражскому, Сосницкому, Кролевецкому, Стародубскому. Черниговское губернское земство. Чернигов, 1895 г. 8°, 24 + 47/I + 32/II + 65/III + 54/IV + 45/V + 49/VI + 46/VII + 43/VIII + 55/IX = 460 стр. Составил *А. П. Шликевич.*

48 1—460.

1798/118 Материалы обязательного страхования в Черниговской губернии. Выпуски IX—XV по уездам: Городницкому, Глуховскому, Черниговскому, Нежинскому, Конотопскому, Козелецкому и Борзенскому. Черниговское губернское земство. Чернигов, 1895 г. 8°, 56 + 46/I + 54/II + 40/III + 44/IV + 41/V + 40/VI = =321 стр. Составил *А. П. Шликевич.*

48 1—321.

1799/119 Переселение в Сибирь из Черниговской губернии в 1906—1908 г. г. По материалам Челябинского переселенческого пункта. Оценочно-статистическое бюро Черниговского губернского земства. Издание Черниговск. губ. земск. управы. Чернигов, 1910 г. 8°, IX + 59 + 239/I = IX + 298 стр. Предисловие подписано *Е. Добровольским.*

25 VII—IX; 1—59; 1—239/I.

1800/120 Переселение из Черниговской губернии в 1909—1911 г. г. По материалам Челябинского и Сызранского переселенческих пунктов. Оценочно-статистическое бюро Черниговского губернского земства. Издание Черниговской губернской земской управы. Чернигов, 1913 г. 8°, 56 + 95/I = 151 стр. Предисловие подписано *Е. Добровольским.*

25 1—56; 1—95/I.

1801/121 Ликвидация землевладения у переселяющихся в Сибирь черниговских крестьян и казаков в 1909 г. Издание Черниговского губернского земства. Чернигов, 1911 г. 8°, 24 стр. + 3 таблицы.

25, 35 и 36 1—24, табл.

1802/122 Цены на рабочие руки в сельском хозяйстве Черниговской губернии. Оценочно-статистическое бюро Черниговского земства. Чернигов, 1912 г. 8°, 66 стр. + 9 диаграмм.

83 1 — 66, 9 диаграмм.

1803/123 Известия о ценах на хлеба и другие сельско-хозяйственные продукты. По телеграфным сообщениям специальных корреспондентов и Петроградского

телеграфного агентства. Еженедельное издание с 19 августа 1911 г. по 19 августа 1915 г.

940 еженедельн. бюллетени.

1804/124 Ведомость о торговых ценах по Черниговской губернии на провиант, фураж и другие предметы за 1916 г. (Месячные выпуски). Издание Черниговского губернского земства.

940 месячные выпуски.

1805/125 Ведомость о справочных ценах на перевозку тяжестей по городам вообще и уездам Черниговской губернии за 1916 г. (по месяцам). Издание Черниговской губернской земской управы.

92 месячные выпуски.

1806 — 1809 Цены на продукты сельского хозяйства на базарах Черниговской губернии (по месяцам). Оценочно-статистическое бюро Черниговского губернского земства. Текущая статистика. Издание Черниговской губернской земской управы.

1806/126 За январь—декабрь 1916 г. Чернигов, 1916 г. 8°, 12 выпусков.
1807/127 » » 1917 » » 1917 » » 12 »
1808/128 » » 1918 » » 1919 » » 12 »
1809/129 » » 1919 » » » » » 2 »

Все материалы отнесены к рубрике 940 «Указателя».

1810—1814 О состоянии сельского-хозяйства в Черниговской губернии (в еженедельных выпусках). Текущая статистика оценочно-статистического бюро Черниговского губернского земства.

1810/130 Осенью 1903—1911 г. г. Чернигов, 8°, 9 выпусков.
1811/131 В мае—июне 1904—1910 г. г. Чернигов, 8°, 7 выпусков.
1812/132 Зимой и весной 1903—04 и 1907—08 г. г. Чернигов, 8°, 5 вып.
1813/133 Летом 1903—1907 г. г. урожай. Чернигов, 8°, 5 выпусков.
1814/134 Урожай 1908—1918 г. г. Чернигов, 8°, выпуски за 1908—1918 г.г.

Все материалы в этих выпусках отнесены к рубрике 615 настоящего «Указателя».

19. Ярославская губерния.

1815/3 Статистическое описание Ярославской губернии. Т. I. Мышкинский уезд. Вып. 1-й. Таблицы сведений о крестьянском населении, землевладении и хозяйстве. Статистическое бюро Ярославского губернского земства. Приложение к докладу управы по статистике очередному собранию 1900 г. Ярославль, 1900 г. 8°, III + 14 + 695/I + XXVI/I = XXIX + 709 стр. Предисловие подписано *Кл. Воробьевым.* С приложением карты уезда в 2-верстном масштабе.

00 I—III, 01 I—III, 1—14, 06 612—693/I, 15 2—61, 604—610/I, 21 62—129, 542—547, 586—610, 694—695/I, 23 2—197, 542—553, 586—610/I, 25 586—610/I, 26 2—61, 604—610/I; I—XXVI/I, 34 198—265, 334—401, 554—559, 566—571, 586—610/I, 39 198—265/I, 42 470—537, 578—583, 604—610/I, 43 470—537, 578—583/I, 45 и 46 470—537, 578—583, 604—610/I, 53 266—333, 560—565/I, 55 130—197, 548—553, 586—610/I, 57 266—333, 560—565/I, 60 198—265, 554—559, 604—610/I, 80 612—693/I, 81 и 82 130—197, 548—553, 586—610/I, 220 62—129, 542—547, 586—610/I, 324 198—265, 554—559, 586—610/I, 340 334—401, 566—571/I, 610 266—333, 402—469, 560—565, 572—577/I, 611 и 612 266—333, 560—565/I, 616 и 6143 402—469, 572—577, 604—610/I.

1816/4 Статистическое описание Ярославской губернии. Т. I. Мышкинский уезд. Вып. 2-й (текст). I. Территория. II. Население. III. Грамотность и школа. IV. Землевладение. Статистическое бюро Ярославского губернского земства. (Приложение к докладу управы по статистике очередному собранию 1902 г.). Ярославль,

1902 г. 8°, I + 160 + 63/I = I + 223 стр. и почвен. карта уезда. Под редакцией *Кл. Воробьева.*

01 1—63/I; **10** 1—3, 136, **11** 3—4, **12** 14—21, почвенная карта, **15** 4—13, **21** и **23** 22—94, **26** 28—33, **31** 142—154, **35** 154—159, **36** 159—160, **60** 137—142, **220** 95—124, **221** 124—135; **324** 142—146, **610** 137—142.

1817/5 Статистическое описание Ярославской губернии. Т. II. Угличский уезд. Вып. 1-й. Таблицы сведений о крестьянском населении, землевладении и хозяйстве (с кратким очерком уезда). Статистическое бюро Ярославского губернского земства. (Приложение к докладам управы по статистике собранию 1904 г.). Ярославль, 1904 г. 8°, II + 5 + 23/I + 677/II + XXXII/I = XXXIV + 705 стр. Под редакцией *Кл. Воробьева.*

00 I—II, **01** 1—5, **15** 2—77, 660—677/II, **21** 1—8/I; 78—163, 602—607, 640—677/II, **23** 1—9/I; 2—249, 596—613, 640—677/II, **25** 640—659/II, **26** 1—8/I; 2—77, 660—677/II; I—XXXII/I, **34** 15—17/I; 250—421, 614—625, 640—677/II, **39** 250—335/II, **42** 22—23/I; 508—593, 632—637, 652—677/II, **43** 22/I; 508—593, 632—637, 652—659/II, **45** 19—21/I; 508—593, 632—637, 652—677/II, **46** 23/I; 508—593, 632—637, 652—677/II, **53** 15—17/I; 336—421, 620—625, 640—651/II, **55** 9—11/I; 164—249, 608—613, 652—677/II, **57** 14/I; 250—335, 614—619/II, **59** 422—507, 626—631/II, **60** 250—335, 614—619, 660—677/II, **76** 652—659/II, **82** 9—11/I; 164—249, 608—613, 652—677/II, **220** 5—7/I; 78—163, 602—607, 640—677/II, **324** 12—14/I; 250—335, 614—619, 660—677/II, **610** 336—507, 620—631/II, **611** 422—507, 626—631/II, **612** 17—19/I; 422—507, 626—631/II, **616** 422—507, 652—659/II, **6143** 17—19/I; 422—507, 626—631, 652—677/II.

1818/6 Ярославская губерния. Т. II. Угличский уезд. Вып. 2-й. Территория. Население. Грамотность и школы. Землевладение. Статистическое бюро Ярославского губернского земства. Ярославль, 1908 г. 8°, 179 стр. с почвен. картой уезда. Предисловие подписал *Л. Крепиш.*

10 1—3, **11** 3—4, **12** 18—78 и карта, **15** 4—15, **16** 15—18, **21** и **23** 78—113, **24** 98—104, **26** 54—74, 83—88, **31** 141—145, **33** 170—172, **34** 157—165, **35** 172—179, **36** 178—179, **60** 141—157, **220** 114—122, **221** 123—140, **324** 141—157, 166—169.

1819/7 Статистическое описание Ярославской губернии. Т. III. Мологский уезд. Вып. 1-й. Таблицы сведений о крестьянском населении, землевладении и хозяйстве (с кратким очерком уезда). Статистическое бюро Ярославского губернского земства. Приложение к докладам по статистике собранию 1904 года. Ярославль, 1904 г. 8°, III + XXVI/I + 7 + 23/I + 519/II = XIX + 549 стр. Предисловие подписано *Кл. Воробьевым.*

00 I—II, **01** I—II; 1—7, **06** 376—519/II, **10** 1/I, **15** 2—67, 366—374/II, **21** 5—9/I; 68—109, 328—329, 350—374/II, **23** 3—4, 9—11/I; 2—151, 322—335, 350—374/II, **25** 22—23/I; 350—363/II, **26** 1—3/I; 2—67, 366—374/II; I—XXVI/I, **34** 14—17/I; 194—235, 336—339, 350—374/II, **39** 152—194/II, **45** 19—21/I; 278—319, 344—347, 356—374/II, **46** 21/I; 110—151, 330—335, 356—363/II, **53** 14—17/I; 194—235, 336—339, 350—355/II, **55** 110—151, 330—335, 350—374/II, **57** 21/I; 278—319, 344—347/II, **59** 278—319, 344—347/II, **60** 11—14/I; 152—194, 366—374/II, **76** 278—319, 344—347/II, **80** 376—519/II, **82** 9—11/I; 110—151, 330—335, 350—374/II, **220** 6—9/I; 68—109, 328—329, 350—374/II, **324** 11—14/I; 152—194, 350—374/II, **610** 17—19/I; 194—277, 336—343/II, **611** 236—277, 340—347/II, **612** 17—19/I; 236—277, 340—343, 356—374/II, **616** 236—277/II, **6143** 17—19/I; 236—277, 340—343, 356—374/II.

1820/8 Ярославская губерния. Т. III. Мологский уезд. Вып. 2-й. Территория. Население. Грамотность и школы. Землевладение и землепользование. Статистическое бюро Ярославского губернского земства. Ярославль, 1909 г. 8°, 309 стр. и почвен. карта. Предисловие подписано *Л. Крепшем.*

10 1—3, 236—238, **11** 3—4, **12** 31—104, **15** 4—26, **16** 26—31, **21** и **23** 104—140, **26** 80—111, **31** 236—251, **34** 262—281, **35** 282—302, **36** 303—309, **220** 141—216, **221** 154—156, 216—235, **324** 236—262.

1821/9 Статистическое описание Ярославской губернии. Т. IV. Рыбинский уезд. Вып. 1-й. Таблицы сведений о крестьянском населении, землевладении и хозяйстве (с кратким очерком уезда). Статистическое бюро Ярославского губернского земства. Ярославль, 1907 г. 8°, VII+V/I+XXXII/II+23+459/I=XLIV+482 стр. Под редакцией *К. Я. Воробьева* и *Л. Крепшна.*

01 подворн. карта, **02** I—VII, **05** 440—459/I, **10** 1, **15** 2—77, 422—425/I, **21** 3—9; 2—125, 374—383, 406—407, 412—413, 422—429/I, **23** 3—9, 11—12, 21—23; 2—173, 374—387, 406—409, 412—415, 422—429/I, **25** 21—23, **26** 2—3; 2—77, 422—425/I; I—XXXII/II, **34** 16—17; 224—273, 392—395, 410—411, 416—418, 430—433/I, **45** 19—21; 324—371, 400—403, 418—419, 434—437/I, **46** 126—173, 384—387, 416—418, 430—433/I, **53** 16—17; 224—273, 392—395, 410—411/I, **55** 12—14; 126—173, 384—387, 408—409, 414—415, 430—433/I, **57** и **59** 21; 324—371, 400—403/I, **60** 15—16; 174—223, 388—391, 430—433/I, **76** 324—371, 400—403/I, **80** 440—459/I, **81** 324—371, 400—403, 418—419/I, **82** 12—14; 126—173, 384—387, 408—409, 414—415, 430—433/I, **220** 9—10; 78—105, 380—383, 406—407, 412—413, 426—429/I, **324** 15—16; 174—223, 388—391, 410—411, 416—418/I, **611** и **612** 17—19; 274—323, 396—399/I, **6143** 274—323, 396—399, 416—419/I.

1822/10 Статистическое описание Ярославской губернии. Т. V. Ярославский уезд. Вып. 1-й. Таблицы сведений о крестьянском населении, землевладении и хозяйстве (с кратким очерком уезда). Статистическое бюро Ярославского земства. Ярославль, 1907 г. 8°, IV+VII/I+34+553/I+XXXV/II=XLVI+587 стр. Руководитель и редактор *Кл. Воробьев.* Предисловие подписано *Л. Крепшем.*

00 I—IV, **01** бланк; I—VII/II, **05** 546—553/I, **15** 2—101/I, **21** 1—9; 2—163, 478—485, 508—509, 514—515, 524—527, 534—535/I, **23** 1—9, 13—14; 2—225, 478—489, 508—511, 514—517, 524—527, 534—535/I, **26** 1—6; 2—101, 524—527/I; I—XXXV/II, **34** 21—25; 290—351, 494—497, 518—521, 530—532, 540—541/I, **43** 32—33; 414—475, 502—505, 540—541/I, **45** 29—32; 414—475, 502—505, 518—521, 530—532, 542—545/I, **46** 33—34; 164—225, 486—489, 518—521, 528—529, 536—537/I, **53** 21—25; 290—351, 494—497, 512—513, 538—541/I, **55** 14—17; 164—225, 486—489, 510—511, 516—517, 528—529, 536—537/I, **57** 414—475, 502—505/I, **59** 28—29; 414—475, 502—505, 536—537/I, **60** 17—21; 226—289, 490—493, 528—529/I, **65** 540—541/I, **76** 414—475, 502—505/I, **81** 414—475/I, **82** 164—225, 486—489, 510—511, 516—517, 528—529, 536—537/I, **220** 9—12; 102—163, 484—485, 508—509, 514—515, 524—527, 534—535/I, **324** 17—21; 226—289, 490—493, 512—513, 518—521, 528—529, 538—541/I, **611** 352—413, 498—501, 542—545/I, **612** 352—413, 498—501, 518—521, 530—532, 542—545/I, **6143** 25—29; 352—413, 498—501, 518—521, 530—532, 542—545/I.

1823/11 Итоги Всероссийской сельско-хозяйственной переписи 1916 г. по Ярославской губернии. Вып. 2-й. Население. Скот. Посевы. Ярославское губернское статистическое бюро. Ярославль, 1920 г. 4°, 72 стр. Предисловие подписано *Нарбековым.*

05 62—72, **23** 4—9 гр, **45** 10—26 гр, **88** 62—72, **612**, **616**, **6143** 27—42 гр.

1824/12 Итоги Всероссийской сельско-хозяйственной и поземельной переписи 1917 г. по Ярославской губернии. Вып. 3-й. Население. Промыслы. Скот. Землевладение. Посевы. Землепользование трудовых хозяйств. Ярославское губернское статистическое бюро. Ярославль, 1920 г. 8°, 161 стр. Предисловие подписано заведующим губернским статистическим бюро *Нарбековым.*

21 2—23, 144—149, **23** 2—45, 122—149, **31** 156—161, **39** 122—141, **45** 45—67, 122—149, **55** 24—45, **60** 68—89, 156—161, **72—75** 45—67, **81** 45—89, **324** 68—89, 122—141, 156—161, **611** 90—111, 150—155, **612** 112—121, **616** и **6143** 90—111, 150—155.

1825—1830 Оценка недвижимых имуществ. Статистическое бюро Ярославского губернского земства.

1825/13 г. Углич. По закону 8 июня 1893 года. Ярославль, 1904 год, 8°, 40 стр. Предисловие подписал *Кл. Воробьев.*

1826/14 г. Мышкин. По закону 8 июня 1893 г. Ярославль, 1900 г. 8°, 24 стр. (Приложение к докладу управы 1900 года).

1827/15 г. Мышкин. Оценка торговых заведений и сельских построек, сдаваемых в наем Мышкинскому уезду. По закону 8 июня 1893 г. Вып. 2-й. Ярославль, 1900 г. 8°, 33 стр. + 2 плана города.

1828/16 заштат. г. Петровск Ростовского уезда. По закону 8 июня 1893 г. Ярославль, 1910 г. 8°, 82 стр. + план города.

1829/17 г. Молога и находящиеся в уезде торговые заведения и сельские постройки, сдаваемые в наем. По закону 8 июня 1893 г. Вып. 1-й. Ярославль, 1908 г. 8°, 42 стр + план города.

1830/18 г. Углич и находящиеся в уезде торговые заведения и сельские постройки, сдаваемые в наем. По закону 8 июня 1893 г. Вып. 3-й. Ярославль, 1909 г. 8°, 222 стр. + план города.

Все материалы отнесены к рубрике **04** настоящего «Указателя».

1831/19 Оценочные нормы по г. Угличу. Статистический отдел Ярославского губернского земства. Вып. 90-й. Ярославль, 1913 г. 8°, 19 стр. Составление *Н. В. Нарбековым.*

04 1—19.

1832/20 Инструкция к описанию недвижимых имуществ г. Ярославля. Оценочно-статистический отдел Ярославского губернского земства. Ярославль, 1913 г. 16°, 30 стр.

04 1—30.

1833/21 Метод оценки городских недвижимых имуществ. Доходность. Стоимость. Отношение доходности к стоимости. Оценка недвижимых имуществ г. Любима Ярославской губернии. Вып. 98-й. Статистический отдел Ярославского губернского земства. Ярославль, 1913 г. 8°, 122 + 23 / I = 145 стр. Предисловие подписано *М. Гуревичем.*

04 1—122; 1—23/I.

1834/22 История обложения земскими сборами недвижимых имуществ Угличского уезда. Статистический сборник по Ярославской губернии. Вып. 33-й. Статистическое бюро Ярославского губернского земства. Ярославль, 1909 г. 8°, II + + 65 стр. Предисловие подписано *Л. Крепишем.*

04 I—II; 1—65.

1835/23 Об оценке недвижимых имуществ. Правила оценки недвижимых имуществ (закон 8 июня 1893 г.). Инструкция Министерства Финансов об оценке недвижимых имуществ 8 июня 1893 г. и др. Издание Ярославской губернской земской управы. Ярославль, 1899 г. 8°, 35 стр.

04 1—35.

1836/24 Об оценочно-статистических работах, доклад Ярославской губернской земской управы очередному собранию 1899 г. с приложением очерка: «Опыт

исчисления доходности жилых построек г. Мышкина». Ярославль. 1899 г. 8°, 40 стр.

04 1—40.

1837/25 К вопросу о дополнении программ оценочно-статистического описания земельных имуществ. Оттиск из «Вестника Ярославского Земства». Ярославль, 1904 г. 8°, 14 стр. Составил *Кл. Я. Боробьев*.

04 1—14.

1838/26 Доклад об оценке по закону 8 июня 1893 года недвижимых имуществ Ярославской губернии, подлежащих обложению земскими сборами. Ярославль, 1896 г. 8°, 71 стр.

04 1—71.

1839/27 Отчет заведующего статистическим бюро Ярославского губернского земства *В. К. Кузнецова* за 1896 г. Ярославль. 1897 г. 16°, 22 стр.

00 1—22.

1840/28 Приложение к докладу по отделению оценки фабрик и заводов. (Формы бланков для описания зданий, сооружений и проч.). Ярославское губернское земство. Ярославль, 1906 г. 4°, 8 форм.

04 8 форм.

1841/29 К вопросу о скидках на ветхость. Статистический отдел Ярославского губернского земства. Вып. 91. Ярославль, 1913 г. 8°, 10 стр.

04 1—10.

1842/30 К вопросу об оценке промышленных заведений незначительных по размерам. Статистический отдел Ярославского губернского земства. Вып. 92. Ярославль, 1913 г. 8°, 12 стр.

04 1—12.

1843/31 Оценка земель Мологского уезда. Статистическое бюро Ярославского губернского земства. Приложение к докладу управы по статистике очередному собранию 1903 г. Ярославль. 1903 г. 23+28/I = 51 стр. Предисловие подписано *Клемен. Воробьевым*.

04 1—23; 1—28/I, 12 1—4, 50 1—9/I, 63 28/I, 67 17—22; 27/I, 521 8—12; 15—23/I, 522 13—15; 24—25/I, 523 17—22; 27/I, 524 23; 28/I, 527 16—17; 26/I, 615 4—6; 10—14/I, 620 12—13; 24—25/I, 621 13—15, 630 16—17; 26/I, 940 6—8.

1844/32 Оценка лесов. Мологский, Рыбинский, Угличский, Ярославский и Мышкинский у. у. Статистическое описание Ярославской губ. Статистическое бюро Ярославского губернского земства. Ярославль, 1907 г. 8°, II+VI/I+147 = VIII+ +147 стр. Под руководством *Е. В. Пашковского*.

04 1—147, 67 7—30, 48—147; I—VI/I, 523 40—46, 108—116, 940 31—39, 84—147.

1845/33 Оценка пашни Ростовского уезда. Статистический отдел Ярославского губернского земства. Вып. 101. Ярославль, 1913 г. 8°, IV+102 стр. Исполнена статистиком *Н. В. Нарбековым*.

031 23—48, 10 1, 12 10, 31 2—7, 50 85—102, 60 и 324 2—7, 521 58—84, 610 9—10, 611 и 612 10—19, 615 23—48, 618 19—20, 940 49—57, 6140 20—22.

1846/34 Оценка пашни и сенокосов Рыбинского уезда. Статистический отдел Ярославского губернского земства. Вып. 103. Ярославль, 1913 г. 8°, 67 стр. Редактор *Р. М. Орженицкий*.

04 1—67, 031 6—19, 83 27—34, 61—65, 521 35—40, 522 43—67, 615 6—19, 620 42—48, 621 48—57, 940 20—26, 57—60, 6143 4—5.

1847/35 Оценка сенокосов Ростовского уезда. Статистический отдел Ярославского губернского земства. Вып. 107. Ярославль, 1914 г. 8°, 38 стр. с 2-мя диаграммами и картограммой. Исполнена *С. А. Суворовым*.

16 28—33, **83** 15—21, **522** 13—15, 25—27, **620** 1—2, 28—38, **621** 3—9, **622** 22—24, **940** 10—13.

1848/36 Огородное хозяйство в Ростовском приозерном районе. Статистический отдел Ярославского губернского земства. **Вып. 105.** Ярославль, 1914 г. 8°, X+112 стр. Под редакцией проф. *Р. М. Орженицкого.*

12 I—X; 100—112, **64** 1—97, **526** 82—97.

1849/37 Предположения Ярославской губернской земской управы об основаниях оценки земель Мышкинского уезда. Приложение к № 47 «Ярославских губернских ведомостей». Ярославль, 1900 г. 8°, 12+31/I=43 стр.

04 1—12; 1—31/I.

1850/38 Материалы для оценки земель Ярославской губ. Оценка пашни. Вып. I. Урожаи полевых культур в Ярославской губ. Статистический отдел Ярославского губернского земства. **Вып. 133.** Ярославль, 1916 г. 8°, 365 стр. Составил *Н. Нарбеков.*

00 предисловие, **031** 1—127, **615** 1—365.

1851/39 Материалы для оценки земель Ярославской губ. Оценка пашни. Вып. II. Техника полеводства в Ярославской губ. Статистический отдел Ярославского губернского земства. Ярославль, 1917 г. 8°, 129 стр. *М. Гуревич.*

6140 1—129.

1852/40 Материалы для оценки земель Ярославской губ. Оценка пашни. Вып. III. Урочное положение главных сельско-хозяйственных культур в Ярославской губ. Статистический отдел Ярославского губернского земства. **Вып. 137.** Ярославль. 1917 г. 8°, 41 стр. *М. Гуревич.*

613 1—41.

1853/41 Общее основание оценки недвижимых имуществ, подлежащих обложению земскими сборами. Мологский уезд. Оценочно-статистический отдел Ярославской губернской земской управы. Ярославль, 1908 г. 8°, 69 + 37 / I = 106 стр.

04 1—69; 1—37/I.

1854/42 Общие основания оценки недвижимых имуществ, подлежащих обложению земскими сборами. Мышкинский уезд. Оценочно-статистический отдел Ярославской губернской земской управы. Ярославль, 1908 г. 8°, 56+42/I=98 стр. Предисловие подписал *Л. Крепиш.*

04 1—56; 1—42/I.

1855/43 Общие основания оценки недвижимых имуществ, подлежащих обложению земскими сборами. Угличский уезд. Оценочно-статистический отдел Ярославской губернской земской управы. Ярославль, 1908 г. 8°, 79 + 29 / I = = 108 стр.

04 1—79; 1—29/I.

1856—1862 Нормы для оценки фабрик и заводов и др. промышленных заведений Ярославской губ. Статистическое бюро Ярославского губернского земства.

1856/44 Мышкинский уезд. Вып. 1-й. Ярославль, 1908 г. 8°, 160 стр.+ +чертежи и рисунки. Предисловие подписано заведующим оценкой фабрик и заводов *Л. Крепишем.*

1857/45 Мологский уезд. Вып. 2-й. Ярославль, 1908 г. 8°, 160 стр.+ +чертежи и рисунки. Предисловие подписано заведующим оценкой фабрик и заводов *Л. Крепишем.*

1858/46 Угличский уезд. Вып. 3-й. Ярославль, 1908 г. 8°, 160 стр.+ +чертежи и рисунки. Предисловие подписано заведующим оценкой фабрик и заводов *Л. Крепишем.*

1859/47 Рыбинский уезд. Вып. 4-й. Ярославль, 1908 г. 8°, 160 стр.+ +чертежи и рисунки. Предисловие подписано заведующим оценкой фабрик и заводов *Л. Крепишем.*

1860/48 Ярославский уезд. Вып. 5-й. Ярославль, 1908 г. 8°, 160 стр.+ +чертежи и рисунки. Предисловие подписано заведующим оценкой фабрик и заводов *Л. Крепшем.*

1861/49 Город Ярославль. Вып. 6-й. Ярославль, 1908 г. 8°, 160 стр.+ +чертежи и рисунки. Предисловие подписано заведующим оценкой фабрик и заводов *Л. Крепшем.*

1862/50 Выпуск 7-й. Ярославль, 1908 г. 8°, IV + 236 стр. Предисловие подписано *Л. Крепшем.*

Все материалы отнесены к рубрике **04** настоящего «Указателя».

1863/51 Указатель к межевой карте Любимского уезда. Статистическое бюро Ярославского губернского земства. Ярославль, 1912 г. 501+XV стр.

26 I—XV, **38** 1—501.

1864/52 Указатель к межевой карте Мышкинского уезда. Приложение к докладу управы по статистике очередному собранию 1900 г. Статистическое бюро Ярославского губернского земства. Ярославль, 1908 г. 8°, III+XV/I+110=XVIII+ +110 стр. Предисловие подписано *Кл. Воробьевым.*

38 I—III, I—XV/I; 1—110.

1865/53 Указатель к межевой карте Ростовского уезда. Статистическое бюро Ярославского губернского земства. Ярославль, 1909 г. 8°, XIV+205 стр. Предисловие подписано *Л. Крепшем.*

26 и 38 I—XIV; 1—205.

1866/54 Указатель к межевой карте Рыбинского уезда. Статистическое бюро Ярославского губернского земства. Ярославль, 1910 г. 8°, 267+XXI стр. Предисловие подписано *Л. Крепшем.*

26 и 38 I—XXI; 1—267.

1867/55 Указатель к межевой карте Угличского уезда. Статистическое бюро Ярославского губернского земства. Ярославль, 1908 г. 8°, 153 стр. Предисловие подписано заведующим оценочно-статистическим отделом *Л. Крепшем.*

26 132—147, **38** 1—131.

1868/56 Указатель к межевой карте Ярославского уезда. Статистическое бюро Ярославского губернского земства. Ярославль, 1910 г. 8°, XXIII+406 стр.

26 и 38 I—XXIII; 1—406.

1869/57 Статистический сборник по Ярославской губ. 1898 г. Вып. II-й. Сельско-хозяйственный обзор губернии за 1898 г., с 7 картограммами. Год 2-й. Статистическое бюро Ярославского губернского земства. Ярославль, 1899 г. 8°, III+74+103/I+37/II+22/III=III+236 стр.+7 картограмм. Редакция и руководство *Кл. Воробьева.*

03 I—III; 1—22/III, **05** 100—103/I, **13** 3—11; 1—37/II, **14** 11—13, **59** 53—67; 100—103/I, **69** 13—14, **83** 20—36/I, **92** 58—59/I, **340** 54—57/I, **612** 82—99/I, **615** 15—52; 2—11, 62—99/I, **621** 14—19/I, **712** 46/I, **940** 37—45, 50—53/I, **941** 47—49/I, **6143** 68—74; 8—9, 62—81/I, **6145** 12—13/I.

1870/58 Статистический сборник по Ярославской губ. Вып. 7-й. Сельско-хозяйственный обзор губернии за 1899 г. Год 3-й. Вып. II. Статистическое бюро Ярославского губернского земства. Ярославль, 1900 г. 8°, III+107+19/I=III+ +126 стр. Предисловие подписано *Кл. Воробьевым.*

03 I—III; 1—19/I, **05** и **59** 104—107, **83** 20—36, **92** 60—61, **340** 54—59, **612** 86—103, **615** 2—11, 64—85, 96—103, **621** 14—19, **940** 37—46, 50—53, **941** 47—49, **6143** 64—95, **6145** 12—13.

1871/59 Статистический сборник по Ярославской губ. Вып. 10-й. Сельско-хозяйственный обзор губернии за 1900 г. Заметки и наблюдения корреспондентов. Ответы бюро на запросы корреспондентов. Община и чересполосица. Год 4-й. Вып. II. Статистическое бюро Ярославского губернского земства. Ярославль, 1911 г.

8°, IV+177+22/I+80/II+51/III+27/IV = IV+357 стр. Предисловие подписано *Кл. Воробьевым.*

00 I—IV, **03** 1—27/IV, **13** 3—18, **34** 84—102, **55** 111—114, **59** 103—118; 46—51/III, **82** 111—114, **83** 67—83; 18—43/II, **92** 68—69/II, **320** 1—22/I, **340** 84—102; 62—67/II, **600** 119—177, **612** 24—45/III, **615** 19—46; 2—9/II; 2—24, 34—45/III, **616** 78—80/II, **621** 47—52; 12—17/II, **711** 78—79/II, **712** 70/II, **940** 53—66; 44—61, 74—77/II, **941** 71—73/II, **6143** 10—11/II; 2—33/III.

1872/60 Статистический сборник по Ярославской губ. Вып. 11-й. Сельскохозяйственный обзор губернии за 1901 г. Заметки и наблюдения корреспондентов. Ответы бюро на запросы корреспондентов. Статистическое бюро Ярославского губернского земства. Ярославль, 1902 г. 8°, 132+84/I+51/II+29/III = 296 стр. Предисловие подписано *Кл. Воробьевым.*

03 1—3; 2—29/III, **13** 6—16, **59** 95—108; 46—51/II, **83** 22—47/I, **92** 74—75/I, **340** 66—72/I, **600** 109—132, **612** 63—68; 24—25/II, **615** 30—44, 69—86; 2—9, 14—15/I; 2—23, 34—45/II, **618** 82—84/I, **621** 87—94; 16—21/I, **711** 82—83/I, **712** 73/I, **940** 48—65, 78—81/I, **941** 76—77/I, **6143** 17—30, 45—63; 10—11/I; 2—33/II, **6145** 12—13/I.

1873/61 Статистический сборник по Ярославской губ. Вып. 12-й. Сельскохозяйственный обзор губернии за 1902 г. Заметки и наблюдения корреспондентов. Садоводство в селе Велином. Статистическое бюро Ярославского губернского земства. Ярославль, 1903 г. 8°, 4+144/I+80/II+25/III=253 стр. Редактор *Клементий Воробьев.*

03 1—4; 1—25/III, **13** 3—14/I, **34** 80—82/I; 62—66/II, **57** и **59** 83—112/I, **65** 129—137/I, **73** 68—69/II, **83** 22—43/II, **92** 70—71/II, **340** 80—82/I; 62—66, 68—69/II, **600** 113—128/I, **613** 40—43/II, **615** 24—36, 53—70, 83—112/I; 2—9, 14—15/II, **616** 16—21/II, **618** 78—80/II, **621** 71—79/I; 16—21/II, **711** 78—79/II, **712** 67/II, **940** 44—61, 72—73/II, **941** 74—77/II, **6143** 15—23, 37—53/I; 10—11/II, **6145** 12—13/II, **6171** 138—144/I.

1874/62 Сельско-хозяйственный обзор за 1903 г. Община, чересполосица и подворно-участковое хозяйство. Улучшенные семена овса и ржи. Расходы крестьян на изгороди, дороги и мосты. Статистический сборник по Ярославской губ. Вып. 17-й. Статистическое бюро Ярославского губернского земства. Ярославль, 1904 г. 8°, VI+208+30/I+95/II+29/III+22/IV = VI+384 стр. Предисловие подписано *Кл. Воробьевым.*

03 I—III; 1—22/IV, **13** 3—12, **32** и **33** 161—183, **34** 95—100, **42** 1—30/I; 92—95/II, **45** 2—29/III, **57** 103—107, **59** 101—103, 142—160, 201—208, **67** 88—95/II, **82** 142—160, **83** 22—47/II, **92** 70—71/II, **340** 95—100; 56—62/II, **600** 100—146, 184—200, **612** 2—29/III, **615** 22—34, 43—84; 2—9, 14—15/II; 2—29/III, **621** 85—95; 16—21/II, **712** 107—110; 6—13/II, **713** 107—110, **940** 48—55, 66—69, 72—91/II, **941** 64—65/II, **6143** 13—21, 35—42; 10—11/II, **6144** 184—200, **6145** 12—13/II.

1875/63 Сельско-хозяйственный обзор за 1904 г. Магазинная рожь. Сельские сходы. Статистический сборник по Ярославской губ. Вып. 21-й. Статистическое бюро Ярославского губернского земства. Ярославль, 1906 г. 8°, V+189+107/I+60/II+58/III+16/IV=430+V стр. Предисловие подписано *Кл. Воробьевым.*

03 I—V; 1—16/IV. **05** 24—43/III, **06** 44—51/III, **13** 1—14, **14** 15—24, **42** 104—107/I, **59** 119—130, 157—167, **64** 52—54/III, **67** 94—105/I, **80** 24—51/III, **83** 28—53/I, **85** 168—189, **92** 76—77/I, **340** 62—68/I, **600** 131—156, **612** 55—58/III, **615** 31—48, 57—104; 2—7, 12—18/I; 2—23/III, **621** 105—118; 19—27/I, **712** 69/I, **940** 54—61, 72—75, 78—103/I; 1—60/II, **941** 70—71/I, **6143** 25—31, 49—56; 8—9/I; 2—23/III, **6145** 10—11/I.

1876/64 Сельско-хозяйственный обзор за 1905 г. Статистический сборник по Ярославской губ. Вып. 24-й. Статистическое бюро Ярославского губернского земства. Ярославль, 1907 г. 8°, VIII+157+133/I+58/II+17/III=365+VIII стр.

03 I—VIII; 1—17/III, **05** 24—43/II, **06** 44—51/II, **13** 1—15, **14** 15—26, **29** 130—133, **34** 72—83/I, **55** 133—139, **57** 139—141, **59** 126—130, **64** 97—110; 52—55/II, **67** 116—133/I, **80** 24—51/II, **82** 133—139, **83** 28—63/I, **92** 126—130/I, **340** 118—128; 72—83/I, **600** 142—157, **612** 56—58/II, **615** 27—96; 2—18/I; 2—23/II, **621** 111—118; 19—27/I, **712** 84—85/I, **940** 64—71, 86—125/I, **941** 86—99/I.

1877/65 Сельско-хозяйственный обзор за 1906 г. Статистический сборник по Ярославской губ. Вып. 27-й. Статистическое бюро Ярославского губернского земства. Ярославль, 1907 г. 8°, IV + 145 + 123/I + 64/II + 13/III = 349 стр. Предисловие подписано *Л. Крепиным.*

00 I—IV, **03** I—IV; 1—13/III, **05** 24—43/II, **06** 44—55/II, **13** 1—24, **42** 120—123/I, **45** 2—23/II, **56** и **59** 118—124, **64** 56—58/II, **67** 110—119/I, **80** 24—55/II, **83** 28—55/I, **92** 86—87/I, **340** 64—77/I, **600** 125—145, **612** 59—64/II, **615** 31—48, 74—102; 2—7, 12—18/I; 2—23/II, **616** 2—23/II, **621** 103—145; 19—27/I, **712** 78—79/I, **940** 56—63, 82—85, 88—119/I, **941** 80—81/I, **6143** 25—31, 49—74; 8—9/I; 2—23/II, **6145** 10—11/I.

1878/66 Сельско-хозяйственный обзор за 1907 г. Статистический сборник по Ярославской губ. Вып. 30-й. Статистическое бюро Ярославского губернского земства. Ярославль, 1908 г. 8°, III+127 + 171/I+63/II + 11/III=372 + III стр. Предисловие подписано *Л. Крепиным.*

03 I—III; 1—11/III, **05** 24—43/II, **06** 44—63/II, **13** 3—11, **14** 11—21, **34** 98—101, **42** 126—129/I, **43** 164—171/I, **45** 2—23/II, **59** 102—108, **67** 114—127/I, **80** 24—63/II, **82** 102—108, **83** 28—57, 130—163/I, **92** 88—89, 94—97/I, **340** 98—101; 66—75/I, **600** 109—127, **612** 58—63/II, **613** 132—163/I, **615** 27—40, 61—88; 2—18/I; 2—23/II, **621** 89—97; 19—27/I, **712** 76—77/I, **940** 58—65, 82—87, 90—93, 98—121/I, **941** 78—81/I, **6143** 22—27, 41—60.

1879/67 Сельско-хозяйственный обзор за 1908 г. Статистический сборник по Ярославской губ. Вып. 32-й. Статистическое бюро Ярославского губернского земства. Ярославль, 1909 г. 8°, III+116+137/I+11/II = 287 стр. Предисловие подписано *Л. Крепиным.*

03 I—III; 1—11/II, **13** 1—17, **14** 82—87; 22—27/I, **34** 88—94, **42** 112—113/I, **56** 157/I, **59** 152—156/I, **67** 118—137/I, **83** 38—67/I, **92** 104—105, 114—117/I, **340** 88—94; 76—91/I, **600** 95—116, **615** 26—34, 42—46, 56—82; 2—9, 13—21/I, **616** 28—37/I, **621** 47—55; 28—37/I, **712** 92—93/I, **940** 68—75, 98—103, 106—111, 118—129/I, **941** 94—97/I, **6143** 18—26, 35—42; 10—11, 138—151/I, **6145** 12/I.

1880/68 Сельско-хозяйственный обзор Ярославской губ. за 1909 г. Статистический сборник по Ярославской губ. Вып. 38-й. Статистическое бюро Ярославского губернского земства. Ярославль, 1910 г. 8°, V + 125 + 181/I + 123/II = =434 стр. Предисловие подписано *Л. Крепиным.*

03 I—V, **05** 56—61/II, **13** 3—13; 2—5/I, **14** 14—17; 6—10/I, **34** 73—84, **42** 103—107; 158—161/I, **59** 108—118; 62—77/II, **67** 172—179/I, **83** 85—93; 88—117, 180—181/I, **92** 128—129/I, **340** 73—84; 66—87 I, **612** 56—61/II, **615** 18—57; 25—47/I; 2—55/II, **616** 58—66, **618** 78—123/II, **621** 58—66; 56—65/I, **711** 78—123/II, **712** и **713** 118—125, **940** 94—96, 100—102; 118—127, 138—157, 162—179 I, **941** 96—99; 130—137/I, **6143** 67—72; 11—24, 48—55/I, **6145** 22—23/I.

1881/69 Сельско-хозяйственная текущая статистика за 1909—1910 г. Вып. 96-й. Статистический отдел Ярославского губернского земства. Ярославль, 1913 г. 8°, 206 стр.

23 196—206, **36** 146—148, **45** 196—206, **67** 134—143, **83** 24—75, **92** 88—91, 122—125, **340** 11—23, 149, **615** 2—10, 152—195, **616** 150, **621** 144—145, **712** 151, **940** 76—87, 106—121, 126—143, **941** 92—105.

1882/70 Сельско-хозяйственная текущая статистика за 1910 — 1911 г. Вып. 99-й. Статистический отдел Ярославского губернского земства. Ярославль, 1913 г. 8°, 231 стр.

45 221—231, **56** 210—220, **67** 118—165, **83** 24—71, **340** 14—23, **615** 2—11, 166—209, **618** 221—231, **621** 12—13, 166—209, **940** 72—73, 104—165, **941** 94—103, **6143** 166—209.

1883/71 Сельско-хозяйственная текущая статистика за 1911 — 1912 г. Вып. 111-й. Статистический отдел Ярославского губернского земства. Ярославль, 1914 г. 8°, IV+186 стр.

00 и 01 I—IV, **36** 64—65, **45** 176—186, **83** 32—63, **340** 14—31, **612** 2—5, **615** 6—9, 92—175, **616 и 621** 10—13, **940** 66—91, **6143** 6—9.

1884/72 Сельско-хозяйственная текущая статистика за 1912 — 1913 г. Вып. 113-й. Статистический отдел Ярославского губернского земства. Ярославль, 1916 г. 8°, IV+6+3/I+187/II+49/III=IV+245 стр.

00 I—IV, **13** 1—6/II, **34** 1—11/III, **35 и 36** 12—13/III, **45** 166—185/II, **83** 14—37/III, **340** 1—11/III, **612** 146—165/II, **615** 2—130, 138—141, 186—187/II, **616 и 621** 142—145/II, **712** 166—185/II, **940** 39—49/III, **6143** 2—47, 82—127, 131—137/II.

1885/73 Сельско-хозяйственная текущая статистика за 1913 — 1914 г. Статистический отдел Ярославского губернского земства. Ярославль, 1916 г. 8°, II+13+207/I+39/II+259 стр.

03 I—II, **13** 1—13, **23** 204—207/I, **34** 1—15/II, **35 и 36** 16—19/II, **45** 162—201/I, **83** 20—35/II, **340** 1—15/II, **612** 132—161/I, **615** 1—129, 202—203/I, **616 и 621** 130—131/I, **712** 162—201/I, **940** 36—39/II.

1886/74 Сельско-хозяйственная текущая статистика за 1914 — 15 г. Вып. 132-й. Статистический отдел Ярославского губернского земства. Ярославль, 1916 г. 8°, II+14+119/I+34/II=II+167 стр.

00 I—II, **05** 32—33/II, **13** 1—14, **36** 10—11/II, **45** 98—117/I; 32—33/II, **83** 12—31/II, **340** 1—9/II, **612** 78—97/I, **615** 1—75, 118—119/I, **616 и 621** 50—77/I, **712** 98—117/I.

1887/75 Статистический сборник по Ярославской губ. 1898 г. Вып. I. Виды на урожай хлебов и трав. Год 2-й. Статистическое бюро Ярославского губернского земства. Ярославль, 1898 г. 8°, 39+7/I=46 стр. Предисловие подписано *Клем. Воробьевым.*

88 1—7/I, **615** 1—34, **621** 35—39.

1888/76 Статистический сборник по Ярославской губ. 1899 г. Вып. I. Виды на урожай в 1899 г. хлебов и трав. Продовольствие населения и состояние скотоводства зимою 1898 — 99 года. Год 3-й. Приложение к докладам управы чрезвычайному собранию 1899 года. Статистическое бюро Ярославского губернского земства. Ярославль, 1899 г. 8°, 55 стр. Предисловие подписано *Клементием Воробьевым.*

031 17, **13** 1—8, **59** 40—44, **615** 10—17, 21—26, **621** 34—39, **712 и 713** 45—55, **6143** 9—10, 18—20, 31—33, **6144** 27—30.

1889/77 Статистический сборник по Ярославской губ. Вып. 9 й. Виды на урожай в 1900 г. хлебов и трав. Продовольствие населения зимою 1899—1900 г. Ответы бюро на запросы корреспондентов. Год 4 й. Вып. 1-й. Статистическое бюро Ярославского губернского земства. Приложение к докладу управы по статистике очередному собранию 1900 года. Ярославль, 1900 г. 8°, 59 стр. Предисловие подписано *Кл. Воробьевым.*

59 34—39, **88** 40—59, **615** 1—9, 12—13, 17—21, **621** 27—33, **6143** 10—11, 14—16, 24—26, **6144** 21—24.

1890/78 Сельско-хозяйственный обзор Ярославской губ. за 1906—1907 сел.-хоз. год. Виды на урожай хлебов к концу июня 1907 г. и урожай трав. С приложением 6 картограмм и свода табличной разверстки сведений, доставленных корреспондентами. Вып. 29-й. Ярославль, 1907 г. 8°, 27 стр. и 6 картограмм. Предисловие подписал *Л. Крепиш.*

615 1—10, 5 картограмм, **616** и **621** 11—27, картограммы.

1891/79 Урожай 1908 г. у крестьян Ярославской губ. Статистический сборник по Ярославской губ. Вып. 36-й. Статистическое бюро Ярославского губернского земства. Ярославль, 1909 г. 8°, I + 25 + 58/I = I + 83 стр. Предисловие подписано заведующим оценочно-статистическим отделом *Л. Крепишем.*

03 I, **05** 24—43/I, **06** 44—53/I, **45** 2—23/I, **59** 2—25, **80** 24—53/I, **612** 54—58/I, **615** и **6143** 2—23/I.

1892/80 Сельско-хозяйственный обзор Ярославской губ. Виды на урожай хлебов и трав в 1909 г. (по сообщениям земских корреспондентов к 1 июля 1909 г.). С ответом на запросы корреспондентов. Вып. 34-й. Статистическое бюро Ярославского губернского земства. Ярославль, 1909 г. 8°, 35 стр. и 4 картогр. Предисловие подписано *Л. Крепишем.*

600 32—35, **615** 1—13, 18—31, **616** и **621** 13—31.

1893/81 Урожай ржи на крестьянских землях Ярославской губ. Вып. 86-й. Статистический отдел Ярославского губернского земства. Ярославль, 1912 г. 8°, V + 46 стр. с картой урожайности ржи. Состав. *Р. Орженицкий.*

031 и **615** I—V, 1—46.

1894/82 Виды на урожай к 1 августа 1915 г. по показаниям сельских старост. Вып. 119-й. Статистический отдел Ярославского губернского земства. Ярославль, 1915 г. 8°, 8 стр.

615 1—8.

1895/83 Виды на урожай к 1 июля 1915 г. по показаниям сельских старост. Вып. 115-й. Статистический отдел Ярославского губернского земства. Ярославль, 1915 г. 8°, 11 стр.

031 1—4, **615** 6—11.

1896/84 Результаты предварительного подсчета данных экспедиционного обследования Ярославской губ. 1915 г. Вып. 120-й. Статистическое отделение Ярославского губернского земства. Ярославль, 1915 г. 8°, 9 + 7/I + 9/II + 4/III + + 4/IV + 3/V = 36 стр.

23 1—4/III, **45** 1—7/I, **59** 1—3/V, **612** 1—9/II, **615** 1—8, **616** и **621** 9, **940** и **941** 1—4/IV, **6143** 1—9/II.

1897—1908 Базарная торговля и базарные цены на продукты сельского хозяйства. Статистическое бюро Ярославского губернского земства.

1897/85 1900—1903 г.г. Вып. 20-й. Ярославль, 1907 г. 8°, 355 стр. Составил *К. Я. Воробьев.*

1898/86 1902—1903 сел.-хоз. год. В. 15-й, (12 вып.). Предисловие подписал *Кл. Воробьев.* 1903 г.

1899/87 1903—1904 сел.-хоз. год. Вып. 18-й. Предисловие подписал *Кл. Воробьев.* 1904 г. 195 стр.

1900/88 1904—1905 сел.-хоз. год. Вып. 22-й. Предисловие подписал *Л. Крепиш.* 1906 г. 194 стр.

1901/89 1905—1906 сел.-хоз. год. Вып. 25-й. Предисловие подписал *Л. Крепиш.* 1907 г. 152 стр.

1902/90 1906—1907 сел.-хоз. год. Вып. 28-й. Предисловие подписал *Л. Крепиш* 1907 г. 146 стр.

1903/91 1907—1908 сел.-хоз. год. Вып. 35-й. Предисловие подписал *Л. Крепиш.* 1909 г. 104 стр.

1904/92 1908—1909 сел.-хоз. год. Вып. 39-й. Составил *Я. В. Принцев*. 1910 г. 10+105/I=115 стр.

1905/93 Цены за 1904—1905 сел.-хоз. год. Вып. 23-й. Предисловие подписал завед. отделом *Л. Крепиш*. 1907 г. 92 стр.

1906/94 Цены за 1905—1906 сел.-хоз. год. Вып. 26-й. Предисловие подписал завед. отделом *Л. Крепиш*. 1907 г. 75 стр.

1907/95 Цены за 1909—1910 сел.-хоз. год. Вып. 91-й. Исполнение под руководством *Я. В. Принцева*. 1913 г. 113 стр.

1908/96 Цены за 1910—1911 сел.-хоз. год. Вып. 93-й. Исполнение под руководством *Я. В. Принцева*. 1913 г. 291 стр.

Все материалы отнесены к рубрикам **91**, **940** и **941** «Указателя».

1909/97 **Движение цен в Ярославской губ. за сентябрь 1914 г.—май 1915 г.** Статистический отдел Ярославского губернского земства. **Вып. 116-й.** Ярославль, 1915 г. 8°, 51 стр.

83 23—30, **940** 1—22, 32—51, **941** 1—20, 32—51.

1910/98 **Движение цен в Ярославской губ. за сентябрь 1914 г.—август 1915 г.** Статистический отдел Ярославского губернского земства. **Вып. 118-й.** Ярославль, 1915 г. 8°, 21 стр.

940 и **941** 1—20, **83** 21.

1911—1914 Движение цен в Ярославской губернии. Статистический отдел Ярославского губернского земства. Ярославль, 1916 г. 8°.

1911/99 За сентябрь 1914 г.—декабрь 1915 г. Вып. 122-й. 62 стр.
1912/100 » » 1914 » —январь 1916 » 17 »
1913/101 » » 1914 » —февраль 1916 » Вып. 126-й. 17 »
1914/102 » » 1914 » —март 1916 » 17 »

Все данные отнесены к рубрикам **91**, **940** и **941** «Указателя».

1915/103 **Таблицы движения цен в Ярославской губ. за 1900—1909 г. г.** Статистический отдел Ярославского губернского земства. **Вып. 100-й.** Ярославль, 1913 г. 8°, 9 стр.

34, **83**, **92**, **940** и **941** 1—9.

1916/104 **Справочник цен крупной розничной торговли в г. Ярославле на некоторые предметы потребления за сентябрь—декабрь 1914 г.** Статистический отдел Ярославского губернского земства. Ярославль, 1914 г. 13 стр.

940 1—13.

1917/105 **Цены на главнейшие предметы потребления и сельско-хозяйственного производства в базарных пунктах Ярославской губ. за 1914 г.** Статистический отдел Ярославского губернского земства. Ярославль, 1914 г. in folio 24+7/I=31 стр.

940 1—24; 1—7/I.

1918—1926 Список населенных мест. Ярославское губернское земство. Ярославль, 8°, 1901 г.

1918/106 Ярославский уезд. IV+45 стр.
1919/107 Угличский » IV+34 »
1920/108 Рыбинский » IV+37 »
1921/109 Ром.-Борисоглебский » IV+46 »
1922/110 Даниловский » IV+35 »
1923/111 Любимский » IV+26 »
1924/112 Мологский » IV+29 »
1925/113 Мышкинский » IV+33 »
1926/114 Пошехонский » IV+58 »

Все материалы отнесены к **00**, **26** и **42** рубрикам настоящего «Указателя».

1927/115 **Сведения о скотоводстве по Ростовскому у., собранные и составленные в 1879 г. председателем Ростовской земской управы А. А. Титовым.** Ярославль, 1880 г. 8°, 25 стр. и таблица.

23 и **45** 1—25, таблица.

1928/116 **Статистический сборник по Ярославской губ. 1898 г. Год 2-й. Вып. III. Крестьянское скотоводство в губернии по подворной переписи 1898 г. Таблицы с 5 картограммами.** (Приложение к докладу управы по статистике очередному собранию 1898 г.). Таблица с 5 картограммами. Статистическое бюро Ярославского губернского земства. Ярославль, 1898 г. 8°, VIII+93 стр. и 5 картограмм. Предисловие подписано *Кл. Воробьевым.*

00 I—VIII, **05** 48—93, **45** 2—47, 5 картограмм, **72—75** 2—47, **79** и **80** 48—93.

1929/117 **Скотоводство сельского населения по переписи 1902 г. Разные статьи по скотоводству.** (Приложение к докладам управы по статистике собранию 1904 г.). Статистический сборник по Ярославской губернии. **Вып. 13-й.** Статистическое бюро Ярославского губернского земства. Ярославль, 1905 г. 8°, III+162+ +199/I=III+361 стр. и 12 диаграмм и картогр. Под руководством и редакцией *Кл. Я. Воробьева.*

00 и **01** I—III, **05** 1—199/I, **45** 1—110; 1—199/I, **72** 8—29, 111—126, **73** 30—66, 127—149, 157—162, **74** и **75** 67—71, **79** 46—55, 174—199/I, **80** 90—110; 1—199/I, **950** 150—156.

1930/118 **Молочное хозяйство, скотоводство и культура лугов им. Н.-Тамарово в Р.-Борисоглебском уезде Ярославской губ.** Ярославль, 1908 г. 8°, 17 стр. Составил *Г. Н. Кругликов.*

62 и **73** 1—17.

1931/119 **Маслоделие в Ярославской губ.** (Местное исследование 1900 г.). **Вып. I. Пошехонский у.** Ярославское губернское земство. Ярославль, 1901 г. 8°, 51 стр. Составил *И. Широких.*

55, 73 и **87** 1—51.

1932/120 **Материалы к исследованию о маслоделии в Ярославской губ.** (Местное исследование 1900 г.). **Вып. II.** Ярославское губернское земство. Ярославль, 1902 г. 8°, 415+135/I=550 стр.

55 и **73** 1—415; 1—135/I.

1933/121 **Исторический очерк маслоделия и скотоводства в Ярославской губ. в связи с деятельностью Н. В. Верещагина.** Ярославль, 1907 г. 8°, 18 стр. Составил *С. Попов.*

73 и **87** 1—18.

1934/122 **Пчеловодство в Ярославской губ. по исследованию 1900 г. и основы мероприятий для развития и улучшения его.** (Приложение к докладу № 48 Ярославской губернской земской управы очередному собранию 1900 г.). Ярославль, 1900 г. 8°. 31 стр. Составил *Д. Ушаков.*

76 1—31.

1935/123 **Пчеловодство в Ярославской губ. по сведениям земских корреспондентов, доставленным ими к 10 июня 1910 г. Со списком пчеловодов, сообщенным корреспондентами.** Статистическое бюро Ярославского губернского земства. **Вып. 40-й.** Ярославль, 1910 г. 8°, 34 стр. Составил *Я. В. Принцев.*

76 1—34.

1936/124 **Исторический очерк развития мероприятий по пчеловодству в Ярославской губ. в 1899—1912 г. г.** Ярославское губернское земство. Агрономический отдел. Ярославль, 1913 г. 8°, 39 стр. Составил *П. П. Григорьев.*

76 1—39.

1937/125 **Сведения об отдельных хозяйствах по Ярославской губ.** Ярославль, 1881 г. 8°, 82 + 17/I = 99 стр.

31, **45**, **51** и **610** 1—82.

1938/126 **Записка о замене подушных податей другими налогами.** Ярославль, 1871 г. 8°, 39 стр. Составлена членом Ярославской губернской земской управы *А. Ф. Фогелем*.

57 1—39.

1939/127 **Статистический сборник по Ярославской губ. Вып. 8-й. Историко-статистические таблицы по Ярославской губ. за 1862—1898 г. г. (Год 3-й, вып. III).** Статистическое бюро Ярославского губернского земства. Ярославль, 1901 г. 8°, III + 87 стр. Исполнено *П. А. Голубевым*; дополнено под наблюдением *Кл. Воробьева*.

09 38—39, 46—74, **10** 42—45, **21** 341—356 гр, **23** 42—45, **29** 367—422 гр, **31** 42—45, **36** 47, **45** 46—47, **46** 10—62 гр, **48** 220—238 гр, **57** 144—169 гр, 53—67, 72—73, **59** 200—219 гр, 42—45, 48—50, **60** 42—45, **67** 170—181 гр, **88** 63—98 гр, 182—199 гр, 239—340 гр, 68—71, **98** 10—62 гр, 99—143 гр, 12—13, **220** 357—366 гр, 74—78, **221** 79—87, **324** 42—45, **615** 1—3 гр, 42—46, **940** 4—9 гр.

1940/128 **О снежном покрове в Ярославской губ.** Издание Ярославского губернского земства. Ярославль, 1902 г. 8°, 53 стр. Статья *И. Н. Ельчанинова* с 1 картой и 2 чертежами.

13 1—53.

1941/129 **Градобития в 1893—1903 г. г. Статистический сборник по Ярославской губ. Вып. 16-й.** (Приложение к докладу управы по статистике собранию 1904 г.). Статистическое бюро Ярославского губернского земства. Ярославль, 1904 г. 8°, 3 + 12/I + 64/II = 79 стр. Предисловие подписано *Кл. Воробьевым*.

14 1—3; 1—12/I; 1—64/II.

1942/130 **Травосеяние на крестьянских землях Ярославской губ. до 1904 г.** Ярославль, 1904 г. 8°, 69 стр. Очерк, составленный инспектором сельского хозяйства Ярославской губернии *Л. А. Пиотрашко*.

616 1—69.

1943/131 **Сельско-хозяйственные расходы (издержки земледельческого производства) в крестьянском хозяйстве, подлежащие вычету из чистой доходности земельных угодий Ярославского, Мологского, Мышкинского, Рыбинского и Угличского уездов. Вып. 31-й.** Ярославль, 1908 г. 8°, 28 стр. Составил заведующий оценочно-статистическим отделом *Л. Крепиш*.

04 1—28.

1944/132 **Мелкий кредит в Ярославской губ.** Исторический очерк развития учреждений мелкого кредита, обзор их деятельности и сводка материалов анкеты. Ярославское губернское земство. Агрономическ. отдел. Ярославль, 1912 г. 8°, 166 + + V + 122/I = V + 288 стр. Составил инспектор мелкого кредита при Ярославском отделении Государственного Банка *М. И. Григорьев*.

58 и **96** I—V; 1—166; 1—122/I.

1945/133 **Население гор. Любима Ярославской губ.** Статистический отдел Ярославского губернского земства. **Вып. 97-й.** Ярославль, 1913 г. 8°, 25 стр.

21 и **23** 1—25, **220** 17—20.

1946/134 **О недоборе сена в Ярославской губ. по сведениям корреспондентов и старост.** Статистический отдел Ярославского губернского земства. **Вып. 108-й.** Ярославль, 1914 г. 8°, X + 5 стр.

45 VI, **621** I—V, 1—5, **940** VII, **941** VIII—X.

1947/135 **Список селений Ростовского уезда** (по данным статистического исследования 1909—10 г. г.). Ярославское губернское земство. **Вып. 106-й.** Ярославль, 1914 г. 4°, 75 стр.
26 1—75.

1948/136 **Оценка недвижимых имуществ гор. Ростова Ярославской губ. Применение некоторых приемов математической статистики. Вып. I.** Статистичеекий отдел Ярославского губернского земства. Ярославль, 1912 г. 8°, XIII + 63 стр. Составил *М. Б. Гуревич.* Редактор *Р. Орженцкий.*
04 I—XIII, 1—63.

1949/137 **Сельско-хозяйственные общества в Ярославской губ.** Ярославское губернское земство. Агрономический отдел. Ярославль, 1913 г. 8°, 108 стр. Составил агроном *И. Я. Неклепаев.*
87 1—108.

1950/138 **Общества потребителей в Ярославской губ. Материалы анкеты, произведенной Ярославской губ. зем. управой в 1912 г.** Ярославское губернское земство. Агрономический отдел. Ярославль, 1912 г. 8°, IX + 66 стр.
08 I—IX, **96** 1—66.

1951/139 **Ростовские артели по переработке и сбыту сушеных овощей.** Доклад на первый с'езд представителей кооперативных учреждений Ярославской губ. *П. М. Померанцева.* Ярославское губернское земство. Агрономический отдел. Ярославль, 1912 г. 8°, 41 стр.
87 1—41.

1952/140 **К вопросу о земских финансах Ярославской губ. Вып. 1-й. Основные черты земского бюджета. Источники земского обложения. Землевладение. Промышленность и торговля. Городские недвижимые имущества (жилые).** Ярославское губернское земство. Ярославль, 1917 г. 8°, 38 стр. Составил *М. Гуревич.*
88 1—38.

1953/141 **Статистический сборник по Ярославской губ. Вып. 37-й. Земство и нужды крестьян Ярославской губ.** Составлен на основании земских смет и раскладок на 1908 г. и сообщений земских корреспондентов в августе месяце 1909 г. Статистическое бюро Ярославского губернского земства. Ярославль, 1910 г. 8°, 63 стр. с 3-мя диаграм. Предисловие подписано *Л. Крепишем.*
88 1—63, **600** 27—54.

1954/142 **Указатель кооперативных организаций и сельско - хозяйствен. обществ Ярославской губ.** Ярославское губернское земство. Экономический отдел. Ярославль, 1912 г. 8°, 37 стр.
96 1—37,

1955/143 **Дифференциация типов крестьянского хозяйства в Ярославской губ.** Статистический отдел Ярославской губернской земской управы. **Вып. 117-й.** Оттиск доклада совещанию агрономов и специалистов 1915 г. Ярославль, 1915 г. 8°, 25 + 40/I = 65 стр. и 10 картограмм. Составил *М. Гуревич.*
80 1—25; 1—40/I.

1956/144. **Опыт местной библиографии. Ярославский край (1718—1924).** Секция краеведения при Ярославском естеств.-историч. и краеведческом о-ве. Издание Ярославского губернского сельско-хозяйственного и кредитного союза кооперативов. Ярославль, 1924 г. 8° XV + 448 стр. Составил *Н. Г. Огурцов.* С предисловием профессора *В. Н. Бочкарева.*
09 I—XV, 1—448.

1957/145 **Сведения о кустарных промыслах по Ростовскому уезду Ярославской губ., собранные и составленные в 1878 г.** Издано член. Ярославского статистического комитета, председателем Ростовской земской управы *А. А. Титовым.* Москва, 1879 г. 8°, 63 стр.
55 1—63.

1958/146 **Кустарные промыслы** (с картограммой и диаграммой). **Статистический сборник по Ярославской губ. Вып. 14-й.** Статистическое бюро Ярославского губернского земства. (Приложение к докладу управы по статистике собранию 1904 г.). Ярославль, 1904 г. 8°, II + 465 + 52/I + 8/II = II + 525 стр. Редактор *Кл. Воробьев.*

00 I—II, **01** I—II; 1—8/II, **55** 1—465; 1—52/I.

1959/147 **Обзор Ярославской губ. Вып. 2-й. Отхожие промыслы крестьян Ярославской губ.** Ярославль, 1896 г. 4°, VI + 193 стр. и 14 таблиц. Под редакцией секретаря губернского статистического комитета *А. Р. Свирщевского.*

00 I—VI, **82** 1—193, 14 таблиц.

1960/148 **Отхожие промыслы крестьянского населения Ярославской губ. Статистический очерк.** Статистическое бюро Ярославского губернского земства. Ярославль, 1903 г. 8°, 31 стр. Составил *Кл. Воробьев.*

82 1—31.

1961/149 **Отхожие промыслы крестьян Ярославской губ. (по данным о паспортах за 1896 — 1902 г. г.). Статистический сборник по Ярославской губ. Вып. 19-й.** Статистическое бюро Ярославского губернского земства. Ярославль, 1907 г. 8°, III+96+669/I=III+765 стр. с IX диаграммами и VIII картограммами.

00 и 01 I, **82** 1—96; 1—669/I.

1962/150 **Сельско-хозяйственный бюллетень за 1909 и 1910 г. г. в выпусках по периодам.** Статистическое бюро Ярославского губернского земства. Ярославль, 8°.

03 7 выпусков.

1963/151 **Записка гласного Ярославского уездного земского собрания князя** *Д. И. Шаховского* **о школьном деле в Ярославском уезде.** Ярославль, 1895 г. 8°, 179 стр.

01 123—133, **221** 1—179.

1964/152 **Доклад школьной комиссии Ярославскому губернскому земскому собранию сессии 1900 г. о работах по составлению проекта нормальной сети училищ для Ярославской губ. С приложением нормальной сети училищ по уездам Ярославской губ. Уезды: Даниловский, Любимский, Мологский, Мышкинский, Пошехонский, Р.-Борисоглебский, Ростовский, Рыбинский, Угличский, Ярославский.** Ярославское губернское земство. Ярославль, 1900—1902 годы. 8°, 37 стр. и 10 приложений—сетей. Под руководством *Д. И. Шаховского.*

221 1—37, 10 приложений.

1965/153 **Свод отзывов местного населения о проекте нормальной сети училищ по Ярославской губернии, составленном школьной комиссией губернского земства.** Ярославское губернское земство. Приложение к докладу школьной комиссии губернскому земскому собранию очередной сессии 1904 г. Ярославль, 1904 г. 8°, XVI+23+30/I+24/II+24/III+19/IV+46/V+32/VI+19/VII+18/VIII+31/IX = =XVI+266 стр.

221 I—XVI; 1—23; 1—30/I; 1—24/II; 1—24/III; 1—19/IV; 1—46/V; 1—32/VI; 1—19/VII; 1—18/VIII; 1—31/IX.

1966/154 **Начальное образование в Ярославской губернии по сведениям за 1896—97 учебный год. Часть I.** Ярославское губернское земство. Москва, 1902 г. 8°, X+491+LXIII/I=LXXIII+491 стр. Предисловие подписано *С. Мясниковым.*

00 VII—X, **01** VII—X; I—XLVIII/I, **221** 1—468; 1—XLVIII/I, **222** 469—491, **223** 481—484.

1967/155 **Начальное образование в Ярославской губ. по сведениям за 1896 — 97 учебный год. Часть II. Таблицы.** Ярославское губернское земство. Ярославль и Москва, 1899 г. 8°, XV+157+301/I=XV+458 стр.

221 1—157; 1—301/I.

1968/156 **Начальные народные училища ведения министерства народного просвещения в 1897 г.** Ярославское губернское земство. Приложение к докладу школьной комиссии губернскому земскому собранию очередной сессии 1899 года. Ярославль, 1899 г. 8°, II + 42 + 74/I = II + 116 стр. Предисловие подписано *А. Минаевым.*

00 I—II, **03** I—II; 66—74/I, **221** 1—42; 1—74/I.

1969/157 **Сведения о начальных училищах Ярославской губ. и об окончивших в них курс за 1899—1900 учебный год.** Ярославское губернское земство. Москва, 1901 г. 8°, 42+164/I=206 стр. Предисловие подписано *А. Минаевым.*

221 1—42; 1—164/I.

1970/158 **Начальное народное образование в Ярославской губ. за 1909 г.** Ярославское губернское земство. Ярославль, 1913 г. 8°, 84 + 360/I = 444 стр. По поручению губернской управы текст составил *Н. Н. Чернышов.*

221 1—84; 1—360/I.

1971/159 **Школьная статистика за 1912—13 уч. год. Год I.** Ярославское губернское земство. Статистика народного образования Ярославской губ. Ярославль, 1914 г. 8°, III+51+56/I = III+107 стр. По поручению Ярославской губернской земской управы составил заведующий отделом народного образования *Б. П. Вологдин.*

00 и **01** I—III, **221** 1—51; 1—56/I.

1972/160 **Школьная статистика за 1913—14 уч. год. Год II.** Ярославское губернское земство. Статистика народного образования Ярославской губ. Ярославль, 1915 г. 8°, II+52+68/I = II + 120 стр. По поручению Ярославской губернской земской управы составил заведующий отделом народного образования *Б. П. Вологдин.*

00 и **03** I—II, **221** 1—52; 1—68/I.

1973/161 **Школьные здания Ярославской губ. Описание зданий земских и церковно-приходских школ по данным обследования 1912—13 учебного года.** Ярославское губернское земство. Статистика народного образования Ярославской губ. Ярославль, 1914 г. 8°, V + 18 стр. Текст и редакция принадлежат заведующему отделом народного образования *Б. П. Вологдину.*

221 1—18, I—V.

1974/162 **Сельские бесплатные народные библиотеки-читальни Ярославской губ. с 1896 г. по 1 сентября 1897 г.** Приложение к докладу школьной комиссии губернскому земскому собранию очередной сессии 1899 г. Ярославское губернское земство. Ярославль, 1899 г. 8°, 23 + 47/I = 70 стр. Предисловие подписано *А. Я. Минаевым.*

223 1—23; 1—47/I.

1975/163 **Бесплатные народные библиотеки-читальни Ярославской губ. в январе 1901 г.** Приложение к докладу школьной комиссии губернскому земскому собранию очередной сессии 1902 г. Ярославль, 1902 г. 8°, 37 стр.

223 1—37.

1976/164 **Бесплатные библиотеки Ярославской губ. в 1913 г.** Ярославское губернское земство. Статистика народного образования Ярославской губ. Ярославль, 1915 г. 8°, III+31+27/I = III+58 стр. Составил заведующий отделом народного образования *Б. П. Вологдин.*

00 и **01** I—III, **223** 1—31; 1—27/I.

1977/165 **Краткий отчет об исследовании почв Мышкинского уезда.** Приложение к докладам губернской земской управы. Ярославль, 1897 г. 8°, 39 стр. Составил *Б. Л. Бернштейн.*

12 1—39.

1978/166 **Описание главнейших почвенных типов Мышкинского, Угличского, Рыбинского, Мологского, Ярославского и огородного района Ростовского уезда**

Ярославской губ. Статистическое бюро Ярославского губернского земства. Ярославль 1903 г. 8°, 28 стр. и таблица анализов. Составил *Б. Л. Бернштейн.*

12 1—28.

1979/167 **Описание главнейших почвенных типов Ярославской губ. Описание почвенных типов Мышкинского, Угличского, Рыбинского, Мологского, Ярославского и огородного района Ростовского уезда Ярославской губ.** Оттиск из «Вестника Ярославского земства» № 5, 1905 г. Ярославль, 1905 г. 8°, 46 стр. Составил *Б. Л. Бернштейн.*

12 1—46.

1980/168 **Об истощении почв внеозерного района Ростовского уезда в связи с незначительными запасами удобрения и однообразной культурой.** Оттиск из «Вестника Ярославского земства». Ярославль, 1905 г. 8°, 28 стр. Составил *Б. Л. Бернштейн.*

1981/169 **Крупные почвенные районы Ярославского уезда.** С описанием почвы лесов. Статистический отдел Ярославского губернского земства. Вып. 88-й. Ярославль, 1912 г. 8°, 44 стр. и картограмма. Составил *Б. Л. Бернштейн.*

12 1—44.

1982/170 **Почвенно-геологическое описание Даниловского уезда Ярославской губ.** Ярославль, 1905 г. 8°, 45 стр. Доклад губернского почвоведа *Б. Л. Бернштейна* совещанию агрономов и специалистов 1915 г.

12 6—45, **13** 1—5.

1983/171 **Почвенно-геологическая структура Люблинского уезда.** Ярославль, 1914 г. 8°, 61 стр. Составил *Б. Л. Бернштейн.*

12 6—61, **13** 3—6.

1984/172 **Почвенно-геологическое описание Романово-Борисоглебского уезда Ярославской губ.** Ярославль, 1918 г. 8°, 30 стр. (Реферат). Составил *Б. Л. Бернштейн.*

12 3—30, **13** 1—3.

1985/173 **Почвенно-геологическое описание Рыбинского уезда.** Статистическое бюро Ярославского губернского земства. Ярославль. 1912 г. 8°, II + 76 стр. с 3 картами и 2 диаграммами.

00 I — II, **11** 34 — 76, **12** 5 — 76, почвенная карта, **13** 1—4, **15**, **16** и **26** 34—76.

1986/174 **Почвенно геологическое описание Угличского уезда.** Статистическое бюро Ярославского губернского земства. Ярославль, 1906 г. 8°, 61 стр. с приложением почвенной и геологической карты Угличского уезда. Составил *Б. Л. Бернштейн.*

12 1—61, 2 карты.

1987/175 **Почвенно-геологическое описание Ярославского уезда.** Статистический отдел Ярославского губернского земства. Вып. 87-й. Ярославль, 1912 г. 8°, 91 стр. с приложением почвенной и геологической карты Ярославского уез. Составил *Б. Л. Бернштейн.*

12 1—91 и 2 карты.

1988/176 **О фосфоритах и минерализованных родниках Ярославской губ.** Ярославль, 1915 г. 8°, 21 стр. Составил *Б. Л. Бернштейн.*

12 и **15** 1—21.

1989/177 **Труды метеорологической сети Ярославской губ. Вып. 1-й.** Ярославское губернское земство. Ярославль, 1902 г. 8°, 53 стр. и схематическая карта. О снежном покрове в Ярославской губ.

13 1—53.

1990—1995 Материалы для климатологии Ярославской губ. Ярославское губернское земство, 8°.

1990/178 I. Ярославль, 1905 г. 110 стр.+5 карт. Составил *И. Н. Ельчанинов.*

1991/179 II. Результаты наблюдений метеорологической обсерватории в селе Половинкине Угличского уезда за 1905 г. Ярославль, 1906 г. 26 стр. Составил *И. Н. Ельчанинов.*

1992/180 III. Температура воздуха. По наблюдениям в Вахтине, Мышкине, Николаевском, Романове, Ростове, Половинкине. Ярославль, 1912 г. 33 стр.

1993/181 IV. Годовой ход температуры и давления воздуха. Ярославль, 1913 г. V+18 стр.+4 диаграммы. Составил *Ельчанинов.*

1994/182 V. Осадки в селе Вахтине Даниловского уезда 1889—1913 годах. Вып. 102-й. Ярославль, 1913 г. 14+38/I=52 стр.+ +2 диаграммы. Составил *Ельчанинов.*

1995/183 VII. Температура и поверхности почвы и на глубине 0, 0.3, 0.1, 0.2, 0.4, 0.8, и 1.0 в селе Вахтине Даниловского уезда. Вып. 121-й. Ярославль, 1916 г. 82 стр. *Ельчанинова.*

Все данные отнесены к рубрике **13** настоящего «Указателя».

1996/184 **Сведения о застрахованных постройках и о пожарах в Ярославской губ. за 1890—1899 г.г. Таблицы.** Ярославское губернское земство. Ярославль, 1901 г. 4°, 205 стр. и 4 картограммы.

42 1—81, **48** 1—205.

1997/185 **Отчет Ярославской губернской земской управы по страховому капиталу. Отдел II. Статистическая часть. Вып. I. Сведения о страховании за 1903 г.** Ярославль, 1905 г. 8°, 133 стр.

42, 48 1—133.

1998/186 **Отчет Ярославской губернской земской управы по страховому капиталу. Отдел II. Статистическая часть. Вып. II. Сведения о пожарах за 1903 г.** Ярославль, 1904 г. 4°, 56 стр.

48 1—56.

1999/187 **Отчет Ярославской губернской земской управы по страховому капиталу. Отдел II. Статистическая часть. Вып. I. Сведения о страховании недвижимости. Вып. II. Сведения о пожарах недвижимости. Вып. III. Сведения о страховании и пожарах движимости и хлеба в овинах за 1905 г.** Ярославль, 1906 г. 8°, 173+104/I=277 стр.

42 1—173, **48** 1—173; 1—104/I.

2000/188 **Об истощении пашни Ярославской губ.** Ярославль, 1905 г. 8°, 117 стр. Составил *Б. Л. Бернштейн.*

12 1—117.

ОГЛАВЛЕНИЕ.

		Стр.
	А. Чаянов.—Василий Николаевич Григорьев. (Биографическая справка).	III
	Предисловие Института с.-х. экономии	V
	Предисловие	VII
I.	Список рубрик «Указателя» (его программа)	1
II.	Список земско-статистических трудов, вошедших во 2-й выпуск «Указателя».	5
III.	Распределение материалов по рубрикам «Указателя» (в порядке рубрик списка)	72
IV.	Содержание каждого из статистических трудов, вошедших во 2-й выпуск «Указателя»	—
	1. Бессарабская губ.	163
	2. Нижегородская »	164
	3. Новгородская »	172
	4. Олонецкая »	183
	5. Орловская »	187
	6. Пензенская »	197
	7. Пермская »	202
	8. Самарская »	215
	9. Саратовская »	222
	10. Симбирская »	235
	11. Смоленская »	240
	12. Таврическая »	246
	13. Тверская »	253
	14. Тульская »	266
	15. Уфимская »	272
	16. Харьковская »	287
	17. Херсонская »	308
	18. Черниговская »	344
	19. Ярославская »	357

Замеченные опечатки.

Страница.	Строка: Сверху.	Строка: Снизу.	№ издания или рубрики.	Напечатано.	Следует.
4	—	5	—	Экспорт	экспорт
6	4	—	**28**/25	XL + 165,	XL + 265,
6	10	—	**34**/31	XLI + 675,	XLIX + 675,
7	24	—	**79**/10	IV + 133,	IV + 131,
11	6	—	**198**/18	109 стр.	123 стр.
11	—	3	**223**/10	XVIII + 927	XVIII + 921
11	—	10	**217**/4	953 стр.	958 стр.
12	—	19, 20 и 21	—	**240**/26, **241**/27 и **242**/28	**240**/27, **241**/28 и **242**/29
13	11	—	**260**/47	III + 140 стр.	III + 190 стр.
14	—	3	**313**/19	II + 136 стр.	III + 136 стр.
16	—	22	**373**/15	276,	267,
17	—	12	**409**/51	VIII + 335 стр.	VIII + 235 стр.
21	21	—	**517**/28	166 стр.	161 стр.
22	—	20	**560**/9	V + 581 стр.	V + 585 стр.
24	22	—	**614**/63	79 стр.	19 стр.
25	20	—	**640**/89	20 стр.	21 стр.
27	—	1	**715**/5	I + 567,	I + 607,
27	—	2	**714**/4	I + 575 стр.	I + 637 стр.
28	—	1	**740**/30	22 стр.	92 стр.
28	2	—	**717**/7	Духовщинкий	Духовщинский
29	—	8	**767**/1	VI + 275	VII + 275
31	16	—	**803**/37	23 стр.	29 стр.
33	—	2	**883**/70	VIII + 328	VIII + 329
33	—	11	**875**/62	XXV + 583 стр.	XXV + 582 стр.
34	—	15	**905**/3	VII + 587 стр.	VII + 388 стр.
40	—	7	**1074**/123	46 стр.	146 стр.
41	—	9	**1100**/24	49 стр.	64 стр.
43	23	—	**1157**/81	XIV + 118	XIV + 108
46	—	21	**1243**/167	809 стр.	109 стр.
46	—	11	**1247**/171	III + 119	III + 129
46	—	3	**1251**/175	VIII + 364 стр.	VIII + 358 стр.
46	—	2	**1252**/176	VII + 330 стр.	VII + 323 стр.
47	11	—	**1257**/181	IX + 230 стр.	IX + 330 стр.
53	5	—	**1464**/172	473,	687,
58	24	—	**1601**/309	8 выпусков.	12 выпусков.
59	—	8	—	**6619**	**1669**
62	24	—	—	**2749**/69	**1749**/69
63	6	—	**1767**/86	79 стр.	84 стр.
64	—	22	—	**1812**/131	**1812**/132
67	4	—	—	**1577**/65	**1877**/65
71	8	—	—	**1696**/184	**1996**/184
73	—	6	**478**	I — IX, 12 — 16,	I — IX/I, 12 — 16,
73	—	13	**272**	I — I; I — V/I,	I; I — V/I,
74	18	—	**1089**	236,	236/I
75	—	24 и 25	**510**	1 — 61, I — XIX,	1 — 61, I — XIX/I,

Страница.	Строка: Сверху.	Строка: Снизу.	№ издания или рубрики.	Напечатано.	Следует.
76	16	—	**104**	326 — 331,	326 — 331/I,
76	16	—	**217**	2 — 119/I,	2 — 119/II,
76	22	—	**498**	1 — 13/III,	1 — 12/III,
76	—	8	**217**	2 — 51/II,	2 — 51/III,
80	28	—	**1178**	1 — 6, 137 — 155,	1 — 6, 137 — 155/I,
80	30	-	**1304**	6 — 18, 67 — 76,	6 — 18, 67 — 76/I,
81	9	—	**455**	186 — 191.	186 — 191/I,
81	18	—	**881**	2 — 3, 10 — 11, 68,	2 — 3, 10 — 11, 68/I,
86	—	22 и 23	**1257**	1 — 239/I,	1 — 139/I,
89	19	—	**988**	130 — 131/I,	130 — 131/II,
89	—	27	**217**	21—23 гр, 27—29 гр, 268—277,	21—23 гр, 27—29 гр, 268—277/I,
90	10	—	**905**	74—77, 17—49 гр, 204—208,	74—77, 17—49 гр, 204—208/I,
94	10	—	**1416**	187 — 188/I,	187/I.
94	—	21	**227**	4 — 20 гр/т I; 2 — 44/III,	4 — 20 гр/т I; 2 — 14/III,
96	—	25	**217**	70 — 71 гр, 286 — 295;	70 — 71 гр, 286 — 295/I;
97	27	—	**873**	89 — 99, 377 — 399,	89 — 99, 377 — 390,
97	—	10	**1230**	20,	20/I,
98	26	—	**217**	286 — 295,	286 — 295/I;
99	20	—	**873**	89 — 99, 377 — 399,	89 — 99, 377 — 390,
100	—	12	**979**	38 — 47, 296 — 314,	38 — 47, 296 — 314/I,
102	—	7	**102**	56 — 59,	56 — 59 гр,
103	25	—	**872**	191 — 194,	191 — 194 гр,
106	4	—	**571**	I — VI; 1 — 237/I,	I — VI, 1 — 237/I,
106	7	—	**670**	196, 183 — 188/I,	183 — 188, 196/I,
109	—	6	**822**	123 — 127, 184—232, 408—438,	123—127, 184—232; 408—438/I,
109	—	14	**218**	31 — 34; 2 — 166/I;	31 — 34; 2 — 163/I;
111	—	61	—	**530**	**53**
112	—	8	**217**	104 — 108 гр, 298 — 303,	104 — 108 гр, 298 — 303/I,
115	4	—	**984**	78 — 92/I;	78 — 92;
119	21	—	**107**	168 — 170,	168 — 170/I,
119	18	—	—	землевладения	земледелия
122	—	22	**1878**	132 — 163/II.	132 — 163/I.
124	—	17	**877**	25 — 34, 84 — 88; 204 — 229/I,	25—34, 84—88; 204—229/II,
129	3	—	**660**	1 — 14;	1 — 4,
139	—	7	**208**	22 — 38, 42 — 44, 104 — 105; 124 — 129/I,	22 — 38, 42 — 44, 104 — 105, 124 — 129/I,
142	1	—	**1874**	107 — 110; 613/II,	107 — 110; 6 — 13/II,
144	—	2	**905**	58 — 60, 298 — 302,	58 — 60, 298 — 302/I,
147	21 и 22	—	**217**	24 — 26 гр, 86 — 87 гр., 92 — 95 гр, 278 — 283;	24 — 26 гр, 86 — 87 гр, 92 — 95 гр, 278 — 283/I;
149	—	2	**905**	60 - 74, 401—468 гр, 208—255,	60—74, 401 - 468 гр, 208—255/I,
149	—	4	**892**	1—12/I; 1—29/II; 1—110/III,	1 — 12/I; 1 — 29/II; 1 — 10/III,
152	13	—	**905**	60—74, 60—72 гр, 401—468 гр, 208—255,	60—74, 60 - 72 гр, 401—468 гр, 208 — 255/I,
152	18	—	**958**	287 — 328,	287 — 328/I,
154	10	—	**1055**	1 — 92,	1 — 192,
157	4	—	**672**	87 — 120,	87 — 120/III,
157	20	—	**881**	188 — 256,	188 — 216,
158	—	3	**531**	454 — 461,	454 — 461/I,
159	3	—	**672**	122 — 127,	122 — 127/III,
160	9	—	**1539**	170 — 189,	170 — 187.
161	—	14	**876**	36 — 48/II,	36 — 48/II;
161	—	16	**776**	3 — 19, 62 — 66/V,	3 — 19, 62 — 65/V,
161	—	18	**706**	155 — 159,	155 — 159/I,
165	10	—	**82**	1 — 3, 1 — 6; 9 — 155/I,	1 — 3; 1 — 6, 9 — 155/I,
166	18	—	**34**	18 — 29; II — XV/I,	18 — 29, II — XV/I,

Страница.	Строка. Сверху.	Строка. Снизу.	№ издания или рубрики.	Напечатано.	Следует.
167	—	13 и 14	**11** и **12**	**11** и **12** 1 — 29; 3 — 64, 122 — 127/I,	**11** 1 — 29; 3 — 64/I, **12** 1 — 29; 3 — 64, 122 — 127/I,
167	12	—	**618**	15 — 32;	15 — 32,
169	—	5	**16**	197 — 266.	197 — 226.
170	17	—	**12**	1 — 216/II; 1 — 72/I;	1 — 216/I; 1 — 72/II;
173	23	—	**81**/12	XIII + 99 + 144/I + 10/II	XIII + 99 + 141/I + 10/II
175	23	—	**80**	42 — 48,	42 — 48 гр,
176	5	—	**39**	56 — 59,	56 — 59 гр,
176	19	—	**05**	326 — 331,	326 — 331/I,
176	—	5	**600**	168 — 170,	168 — 170/I,
178	13	—	**12**	5 — 54, 1 — 132.	5 — 54; 1 — 78/I.
185	20	—	**198**/18	109 стр.	14 + 109/I = 123 стр.
185	—	14	**621**	6 — 24, 2 — 65/I,	6 — 24; 2 — 65/I,
187	—	8	**51**	31 — 34; 2 — 166/I:	31 — 34; 2 — 163/I;
189	—	15	**324**	2 — 44/III,	2 — 14/III,
194	4	—	**03**	I — II, I — V,	I — II; I — V/I,
204	3	—	**82**	1 — 21/III, 1 — 218/V,	1 — 21/III; 1 — 218/V,
204	8	—	**392**/34	158	158/I
214	20	—	**58**	81 — 88, 123 — 133,	81 — 88, 122 — 123,
216	24	—	**05**	874 — 847/I,	874 — 887/I,
273	1	—	—	**01**, **00** и **02**	**00**, **01** и **02**
336	9	—	—	**340**, **6143** и 22 — 65,	**340** и **6143** 22 — 65.
354	23	—	**1780**/100	8^0 + I 109 + 328/I	8^0, I + 109 + 328/I

