Въ пользу АЛТАЙСКОЙ миссіи — къ 75-тилѣтію ея основанія.

ПИСЬМА

АРХИМАНДРИТА МАКАРІЯ

Глухарева,

ОСНОВАТЕЛЯ АЛТАЙСКОЙ МИССІИ.

Съ біографическимъ очеркомъ, портретами, видомъ и двумя факсимиле.

Подъ редакціей К. В. Харламповича.

АРХИВ ... ЕКА
ЦЕНЗИРОВАНО

КАЗАНЬ.
Центральная типографія
1905.

Отъ Казанскаго Комитета духовной цензуры печатать дозволяется
1 марта 1905 года

Членъ Комитета, Профессоръ Казанской Духовной Академіи *Михаилъ Богословскій*

ФУНДАМЕНТАЛЬНАЯ
БИБЛІОТЕКА
Общественныхъ Наукъ
Академіи Наукъ СССР
1320
65



Архимандритъ Макарій

Архимандритъ Макарій Глухаревъ

(Біографическій очеркъ).

Личность архим. Макарія Глухарева и его историческое значеніе можно кратко такъ опредѣлить: это былъ основатель алтайской миссіи, и доселѣ считающейся образцовой, переводчикъ Библіи на русскій языкъ и-- человѣкъ истинно-святой жизни. Обширная переписка, сохранившаяся послѣ него и теперь вновь въ возможной полнотѣ издаваемая въ свѣтъ, представляетъ наибольшую возможность, чтобы возсоздать нравственный обликъ этого идеальнаго почти человѣка и самоотверженнаго труженика на обширнѣйшей нивѣ русскаго миссіонерства. Не всѣ, правда, стороны его жизни и дѣятельности могутъ быть освѣщены одинаково сильно на основаніи тѣхъ данныхъ, какія заключаются въ его письмахъ,—тутъ на помощь приходятъ другія писанія архим. Макарія, письма къ нему и воспоминанія о немъ его современниковъ.

I.

Архим. Макарій, въ мірѣ Михаилъ, родился 30 окт. 1792 г. въ г. Вязьмѣ смоленской губ. Его отецъ, священникъ введенской церкви Іаковъ Глухаревъ, и по своему полному семинарскому образованію, и по своему проповѣдническому дару, и по своимъ нравственнымъ качествамъ выгодно выдѣлялся среди тогдашняго духовенства, которое съ своей стороны отличало его любовью и уваженіемъ; почитали его и прихожане. Отъ него Михаилъ Глухаревъ унаслѣдовалъ интересъ къ проповѣди съ любовью къ проповѣданію и безкорыстіе. Мать его Агаѳія была сама доброта, само смиреніе. Эти ея черты, какъ и мягкость характера, несомнѣнно передались сыну. Но родители вліяли на образованіе въ сынѣ Михаилѣ нравственныхъ понятій и чувствъ не только механически, путемъ подражанія его ихъ положительнымъ свойствамъ и добродѣтелямъ, но и сознательнымъ развитіемъ въ немъ добрыхъ навыковъ и подавленіемъ порочныхъ наклонностей. Нѣкоторыя указанія на характеръ воспитательнаго воздѣйствія на М. Глухарева его матери встрѣчаются въ его исповѣди, напечатанной въ настоящемъ собраніи его писемъ (см. ниже, стр. 29. 30). Объ участіи своего отца въ этомъ дѣлѣ онъ здѣсь почти не говоритъ. Только однажды, по его словамъ, отецъ явился ему во снѣ и «въ сильномъ негодованіи обличалъ его». Очевидно, и мысль объ отцѣ помогала Михаилу въ рисуемой имъ борьбѣ своей съ плотскими инстинктами въ переходную пору отъ отрочества къ возмужалости.

Характеръ нравственныхъ наставленій отца проявился яснѣе въ письмахъ къ сыну, когда послѣдній учился въ петербургской духовной академіи. Онъ совѣтуетъ «другу своему» Михаилу питать по отноше-

нію къ начальству и къ товарищамъ чувства уваженія, смиреннаго уничиженія и услужливости, «ибо смиреніе вознесетъ». Въ другомъ письмѣ онъ внушаетъ готовиться къ экзаменамъ покаяніемъ и молитвою, затѣмъ предостерегаетъ отъ угожденія плоти и отъ всякихъ увлеченій. «Натура у тебя горячая, пишетъ онъ: себя побережешь—поживешь». Каковъ былъ о. Іаковъ по представленію старшаго своего сына и какое сильное нравственное вліяніе имѣлъ на него, видно изъ письма послѣдняго къ младшему брату Алексѣю отъ 22 ноября 1827 г. (стр. 12). Не даромъ архим. Макарій называетъ здѣсь же отца своимъ величайшимъ послѣ Бога благодѣтелемъ.

Въ родной своей семьѣ Михаилъ Глухаревъ получилъ и первые начатки образованія. Этимъ дѣломъ занялся самъ отецъ и велъ его такъ успѣшно, что мальчикъ семи лѣтъ могъ дѣлать переводы съ русскаго языка на латинскій. На 8-мъ году М. Глухаревъ поступилъ уже въ школу. Но съ послѣдней у него связалось на всю жизнь тяжелое воспоминаніе. Убоявшись однажды одной угрозы суроваго учителя, онъ всю дорогу до дому проплакалъ и, такъ какъ дѣло было зимой, простудился и полгода прохворалъ, причемъ навсегда лишился звучности голоса и грудь у него ослабѣла. Послѣ этого отецъ отдалъ его, вмѣсто вяземской, въ смоленскую духовную школу (1801), въ которой Михаилъ учился до 1813 г. Но если уже вяземскій случай, повредивъ здоровье, испортилъ его характеръ, сдѣлавъ его порывистымъ, нетерпѣливымъ, то пребываніе вдали отъ родительскаго дома, въ кругу новыхъ товарищей, болѣе великовозрастныхъ, иногда лѣнивыхъ, а иногда и прямо порочныхъ, не могло не отразиться дурно на его нравственности, о чемъ и самъ онъ свидѣтельствуетъ въ своей исповѣди. Но добрые задатки характера и воспитанія вступили въ борьбу съ злыми вліяніями и пробужденными ими наклонностями и побѣдили ихъ, хотя и не скоро...

При «поведеніи добропорядочномъ», М. Глухаревъ оказалъ въ семинаріи, по свидѣтельству семинарскаго аттестата, «успѣхи превосходные» во всѣхъ наукахъ: въ богословіи, исторіи, географіи, ариѳметикѣ, латинскомъ и русскомъ краснорѣчіи, въ языкахъ латинскомъ, еврейскомъ, нѣмецкомъ и французскомъ. Какъ лучшій ученикъ, онъ, по окончаніи курса, въ сентябрѣ 1813 г. былъ назначенъ учителемъ латинской грамматики въ низшій классъ семинаріи, причемъ, кромѣ преподаванія, иногда «сказывалъ положенныя проповѣди». Чрезъ годъ же былъ посланъ въ Петербургъ, въ составъ второго курса тамошней дух. академіи.

Въ академіи М. Глухаревъ съ самаго же начала занялъ одно изъ видныхъ мѣстъ какъ по благонравію, такъ и по прилежанію и успѣхамъ. Въ ежемѣсячныхъ инспекторскихъ спискахъ онъ обычно отмѣчается, какъ «отмѣнно прилежный, чистосердечный, молчаливый и кроткій.» Въ воспоминаніяхъ же одного изъ своихъ академическихъ товарищей Глухаревъ характеризуется какъ человѣкъ крайне живой, подвижной, нѣсколько восторженный и вмѣстѣ съ тѣмъ—какъ благовоспитанный и съ свѣтскими манерами. Послѣднія онъ могъ усвоить въ семьѣ одного помѣщика, гдѣ давалъ уроки при окончаніи семинаріи, въ которой по случаю нашествія Наполеона цѣлый годъ не было ученія.

Ко времени академическаго курса М. Глухарева относится начало тѣхъ отношеній его къ Филарету, послѣ московскому митрополиту, ко-

торыя продолжались до конца его жизни. Филаретъ былъ тогда ректоромъ академіи. Съ проницательностью тонкаго психолога онъ постигъ душу скромнаго и молчаливаго по внѣшности студента и, найдя въ немъ прекрасныя качества ума и сердца, выдѣлилъ его изъ среды его товарищей. Но, не смотря на свое расположеніе къ Глухареву, ректоръ строго относился къ разнымъ его промахамъ и оплошностямъ, подвергая его строгимъ взысканіямъ и сильнымъ выговорамъ и подавляя непріятныя стороны его характера—вспыльчивость, нетерпѣливость и раздражительность —отказами на просьбы или намѣренной медлительностью въ исполненіи его желаній. Это были тѣ «стропотные пути,» которыми Филаретъ велъ М. Глухарева, по позднѣйшему признанію послѣдняго, къ нравственному совершенству, укрѣпляя въ немъ терпѣніе, кротость и смиреніе. И Глухаревъ всецѣло подчинился сильной волѣ своего ректора, почти ежедневно исповѣдывалъ ему свои помыслы и безъ совѣта съ нимъ и его благословенія ничего не дѣлалъ. Единственная попытка поступить вопреки желанію Филарета стоила ему тяжкихъ укоровъ совѣсти, какъ свидѣтельствовалъ послѣ самъ онъ.

Спасительное вліяніе ректора на склоннаго къ увлеченіямъ юношу сказалось между прочимъ въ слѣдующемъ случаѣ. Въ ту пору высшее петербургское общество переживало модное религіозное движеніе—мистицизмъ, тогда во всей Европѣ смѣнившій прежній либерализмъ или полное невѣріе. Это было какое то особенное христіанство, не только безъ внѣшнихъ формъ, но и безъ догматовъ и безъ церкви. Внѣшняя молитва замѣнялась у мистиковъ духовной и вся религіозная жизнь сводилась къ чтенію Библіи, путемъ котораго достигалось внутреннее непосредственное озареніе каждаго отъ св. Духа. При покровительствѣ мистицизму со стороны самого государя Александра I, апостолы его нашли пріютъ въ Петербургѣ и свободно пропагандировали свою религію. Ихъ проповѣдь дошла и до академіи, гдѣ студенты зачитывались Сіонскимъ вѣстникомъ (мистическимъ журналомъ) и мистическими писателями: Юнгомъ Штиллингомъ, Іоанномъ Арндтомъ и др. Дань модному движенію отдалъ и Глухаревъ, увлекавшійся названными авторами тѣмъ болѣе, что его душевной настроенности вполнѣ соотвѣтствовали идеи объ озареніи св. Духа, о возрожденіи, о преобразованіи по внутреннему человѣку до обожествленія или точнѣе до полнаго погруженія въ Божество,—идеи, не чуждыя и православной мистикѣ, развитой отцами церкви. Но послѣ того, какъ ближайшее знакомство съ новыми мистиками на радѣніи у Татариновой поставило предъ нимъ вопросъ о сущности ихъ ученія,— бесѣды съ ректоромъ Филаретомъ помогли ему, анализировавъ послѣднее, остаться мистикомъ и, не отвергая элементовъ таинственнаго въ духѣ человѣка, стать на той точкѣ зрѣнія, на которой стояли св. отцы церкви созерцательнаго направленія—Макарій Египетскій и другіе, сочиненія которыхъ незадолго до того были переведены въ сборникѣ «Добротолюбіе.» Этими отцами и ихъ писаніями М. Глухаревъ, дѣйствительно больше другихъ интересовался и самъ обнаруживалъ мистическій складъ мышленія. Но не бросилъ Глухаревъ и западныхъ мистиковъ. Книгу одного изъ нихъ, Іоанна Арндта, онъ считалъ лучшимъ твореніемъ, самъ читалъ съ охотой и другимъ рекомендовалъ.Вмѣстѣ съ тѣмъ онъ сохранилъ ту широту

религіознаго сознанія, которая позволяла ему видѣть братьевъ во Христѣ въ представителяхъ всѣхъ христіанскихъ исповѣданій и уважать религіозный порывъ даже въ сектантахъ, что онъ обнаружилъ, напр., въ Екатеринославѣ, присоединившись къ молитвенному возношенію двухъ квакеровъ.

Зачатки высшей духовной жизни, развившіеся въ М. Глухаревѣ подъ вліяніемъ мистическихъ идей, получили особенно благопріятную почву для своего роста, когда онъ принялъ монашество. Но и самое измѣненіе образа жизни было подготовлено въ немъ расположенностью къ этимъ идеямъ и сознаніемъ важности постриженія для обузданія нѣкоторыхъ порочныхъ наклонностей. Располагали его къ тому и нѣкоторые современные русскіе иноки, въ родѣ подвизавшихся тогда въ Сибири старцевъ Василиска и Зосимы, за которыми онъ, «въ непонятной грусти», улеталъ туда «на крыліяхъ быстропарящей мысли.» (см. стр. 297). Конечно, въ рѣшеніи вопроса столь большой важности М. Глухаревъ не могъ обойтись безъ совѣта и одобренія своего духовнаго руководителя, м. Филарета, который и благословилъ его итти въ монахи. Не противъ монашества былъ и отецъ М. Глухарева, смотрѣвшій на него, какъ на «первоначальное въ свѣтѣ званіе.» Онъ благословилъ намѣреніе сына принять «оное ангеловѣйное званіе» и даже преднарекъ имя—Мелхиседекъ.

Но молодая и пылкая натура Мих. Глухарева колебалась. Было у него и другое стремленіе—жениться и рукоположиться во священника. Съ такой раздвоенностью въ мысляхъ и желаніяхъ онъ окончилъ академію 18 іюля 1817 г. и явился (въ сентябрѣ) въ Екатеринославъ на должность инспектора и преподавателя церковной исторіи и нѣмецкаго языка въ духовной семинаріи. «Пріѣхавши въ Екатеринославль, пишетъ онъ въ своей исповѣди, я рѣшилъ вступить немедленно или въ супружество или въ монашество; но не могъ установить влающейся мысли моей» (стр. 31). И онъ не скрывалъ тамъ своей готовности жениться, и ему даже сватали одну «достойнѣйшую дѣвицу». Но колебанія М. Глухарева кончились не бракомъ, а постриженіемъ. Интересно, что на такой исходъ ихъ повліяли между прочимъ два его вѣщіе сна, о которыхъ онъ разсказываетъ въ той же исповѣди. Сны вообще имѣли въ жизни его, какъ человѣка съ тонкой нервной организаціей, немалое значеніе. Притомъ же его глубокая религіозность заставляла его видѣть во всемъ, даже въ сновидѣніяхъ, указанія Промысла Божія. Впрочемъ, онъ допускалъ, что сны могутъ быть «и отъ врага»...

Постриженіе въ монашество Михаила Глухарева, съ именемъ Макарія, произошло 24 іюня 1818 г., хотя прошеніе о томъ онъ подалъ 29 января. Эту медлительность въ удовлетвореніи своего желанія Глухаревъ объяснилъ нерасположенностію къ нему екатеринославскаго архіепископа Іова (Потемкина) и въ связи съ этимъ у него развилась новая душевная борьба,—борьба огорченій, оскорбленнаго самолюбія, недоумѣній, сомнѣній, надеждъ. Какъ видно изъ исповѣди о. Макарія, онъ сознадъ послѣ, что всѣ якобы враждебныя по отношенію къ нему дѣйствія архіепископа были не болѣе, какъ особыми воспитательными мѣрами владыки, его любившаго, но не закрывавшаго глазъ на его нравственные недостатки, которые преосв. Іовъ и самъ постигъ и о которыхъ зналъ отъ своего духовника престарѣлаго іеросхимонаха Ливерія, бывшаго также духовнымъ

отцомъ и другомъ М. Глухарева. Преосв. Іовъ, приходившійся двоюроднымъ внукомъ знаменитому екатерининскому вельможѣ Потемкину, обладалъ характеромъ властнымъ и суровымъ. Его современникъ, свящ. І. Герболинскій, отдавая должное его трезвости, строгому образу жизни, умѣнію благолѣпно совершать богослуженія, добротѣ къ уѣздному духовенству, свидѣтельствуетъ, что «видъ и взглядъ его былъ суровъ, глаза затѣнялись густыми черными бровями; голосъ былъ сильный и рѣзкій, характеръ отъ природы чрезвычайно горячій и вспыльчивый, а потому при малѣйшей неисправности или сопротивленіи ему, онъ выходилъ изъ себя и дѣлалъ поступки самые неприличные, не смотря ни на какое время и мѣсто». Согласно съ этимъ характеризуетъ преосвященнаго и самъ о. Макарій. По нему архіеп. Іовъ былъ для паствы примѣромъ чистой и простой вѣры, твердой и мужественной добродѣтели, явленіемъ духа и силы въ непрерывномъ вниманіи къ себѣ и стаду Христову, въ отеческихъ увѣщаніяхъ и побужденіяхъ, въ молитвѣ озаренной свыше, въ житіи подвижническомъ; и въ глубокой старости онъ не переставалъ подвизаться въ постѣ, молитвѣ и бдѣніи, не употребляя ни вина, ни бани. Но при всемъ томъ онъ отличался строгостью «въ управленіи и дѣйствіи на подчиненныхъ». «Къ чему онъ ни прикасался по должности, все начинало горѣть, и горѣло доколѣ не сгарало что нибудь своевольное и безпорядочное. Гордость, которую иные уважаютъ въ другихъ, дабы и въ нихъ ее уважали, и которой начальствующіе иногда не безпокоятъ въ подчиненныхъ боясь сами обезпокоиться, гордость въ церковникахъ была первымъ врагомъ его, съ которою онъ боролся всею крѣпостію своего духа.——Гнѣвомъ Божіимъ вооруженъ былъ преосвященный Іовъ противъ гордости своихъ подчиненныхъ. Нарушая обманчивое и опасное спокойствіе ихъ частыми и строгими взысканіями, онъ велъ ихъ къ истинному покою и миру, состоящимъ въ смиреніи и точномъ исполненіи обязанностей».

Этотъ столь ненавистный ему порокъ—гордость, и другіе сродные съ нимъ, преосвященный усмотрѣлъ и въ Глухаревѣ, который на первыхъ же порахъ своей службы имѣлъ такого рода столкновеніе съ владыкой, что послѣдній могъ счесть его и упрямымъ, и дерзкимъ, и гордымъ. Да и самъ о. Макарій призналъ послѣ за собой нѣкоторые изъ пороковъ: гордость, гордость ученую, и прикрытыя ими страсти плотскія, самоправедность, по которой онъ обвинялъ другихъ въ тѣхъ огорченіяхъ, виной коихъ былъ самъ, и злобу къ этимъ людямъ... (стр. 34 и слѣд.). Архіеп. Іовъ, видя въ М. Глухаревѣ проявленія этихъ чувствъ, сталъ дѣйствовать на нихъ съ свойственной ему силой и прямотой, но и не безъ педагогической осмотрительности: преосвященный, по свидѣтельству самого о. Макарія, объявивъ войну страстямъ надъ нимъ господствовавшимъ, поступалъ съ великою осторожностію, всегда имѣя въ виду законъ вѣчной любви и премудрости, не позволяющей искушеніямъ превышать силы предварительно человѣку дарованныя для претерпѣнія оныхъ. А каковы были эти искушенія, видно изъ того, что подъ вліяніемъ ихъ о. Макарій «начиналъ во весь голосъ кричать, противился, рвался изъ рукъ, и тѣмъ усугублялъ только страданіе» Тогда преосвященный «давалъ ему на время отдыхъ, и простудивъ раскаленное желѣзо въ водѣ, опять бросалъ въ горнило, опять полагалъ на наковальню, опять поражалъ тяжкимъ

молотомъ» и вообще дѣйствовалъ глядя то на него, «то на часы, и, смотря по времени и состоянію его, измѣнялъ родъ приключеній; и если въ большомъ изнуреніи видѣлъ его, то укрѣплялъ разными образами; тогда онъ радъ былъ и слову ласковому, и одинъ взглядъ его могъ какъ огорчить, такъ и утѣшить его» (стр. 32. 33).

Такое неровное отношеніе архіеп. Іова къ молодому ученому монаху причиняло ему тѣмъ большія страданія, что нѣкоторые изъ сослужившевъ о. Макарія, подобно ему самому, не понимали педагогической системы владыки и съ своей стороны начинали досаждать ему, считая его за опальнаго. Особенно много огорчалъ его ректоръ семинаріи, архим. Никифоръ, который, по свидѣтельству свящ. Герболинскаго, «оскорблялъ кроткаго о. Макарія нѣсколько разъ самымъ грубымъ образомъ, почти предъ всею семинаріею, и этотъ незлобивый агнецъ не прекекалъ и не вопіялъ, но все переносилъ въ молчаніи. Удивительная добродѣтель!—во все время пребыванія его въ Екатеринославѣ, ни о комъ не сказалъ ни одного худого слова». Тотъ же свящ. І. Герболинскій въ своихъ воспоминаніяхъ объ архим. Макаріи передаетъ нѣсколько примѣровъ того, какъ невыносимо грубо, съ издѣвательствомъ, обращались съ нимъ какъ архіеп. Іовъ, такъ и ректоръ и другіе члены семинарской корпораціи.

Поводы къ столкновеніямъ о. Макарія съ большинствомъ сослуживцевъ и съ самимъ владыкой давалъ его характеръ—прямой до рѣзкости, правдолюбивый, проникнутый уваженіемъ къ закону и въ то же время мягкій и гуманный. Многія изъ этихъ качествъ чужды были старому поколѣнію семинарскихъ педагоговъ. Различіе между ними сказалось и въ отношеніяхъ ихъ къ учащимся. Вмѣсто обычнаго суроваго обращенія съ послѣдними, о. Макарій сталъ относиться къ нимъ какъ къ людямъ. Ласковая рѣчь, обнадеживаніе, поощреніе, бесѣда на дому, снабженіе книгами изъ своей библіотеки, отсылка бѣднымъ бурсакамъ съѣстныхъ припасовъ, приносившихся ему по старому обычаю въ видѣ взятки,—все это заставило учениковъ полюбить гуманнаго инспектора и прощать ему его строгость и требовательность отъ нихъ на урокахъ. Понятно, что такой человѣкъ могъ быть живымъ укоромъ не только для представителей старой педагогіи. И было время, что отъ него отшатнулись даже молодые учителя, изъ которыхъ нѣкоторые были его товарищами по академіи...

Тяжесть такого положенія вещей, когда о. Макарія не посѣщалъ никто, кромѣ о. Герболинскаго и А. С. Понятовскаго, учителя семинаріи, облегчалась для него ревностнымъ исполненіемъ имъ своихъ обязанностей по семинаріи и уѣздному и приходскому училищамъ, въ которыхъ онъ состоялъ ректоромъ, чтеніемъ книгъ и бесѣдами съ нѣсколькими пріобрѣтенными имъ въ Екатеринославѣ друзьями. Въ числѣ ихъ, кромѣ сейчасъ названныхъ, были: іеросхим. Ливерій, свящ. Каллиникъ Махновскій и два брата Мизки—Григорій и Димитрій Тимоѳеевичи. Чѣмъ были они для о. Макарія въ его злоключеніяхъ, какой богатый источникъ утѣшеній предлагали они для его огорченной души и какую благодарную память сохранилъ онъ о нихъ до конца своей жизни,—даютъ видѣть его письма къ нимъ и о нихъ. Въ частности, дружба съ о. Ливеріемъ была благотворна для Макарія потому, что онъ при своей близости къ преосвященному сглаживалъ ихъ взаимныя отноше-

нія и выяснялъ существовавшія между ними недоразумѣнія. «Изъ приближенныхъ къ покойному преосвященному Іову,- свидѣтельствовалъ послѣ архим. Макарій,—духовникъ его, о. Ливерій, всегда наблюдалъ равновѣсіе и потому сохранилъ постоянное его къ себѣ расположеніе. Онъ одинъ, какъ осмидесятилѣтнее евангельское дитя, не боялся преосвященнаго, потому что и самъ преосвященный не боялся уже за сего старца. Съ нимъ преосвященный жилъ всегда въ добромъ согласіи».. И вотъ, когда архіепископъ «вооружался противъ Макарія правдою Божіею», старецъ Ливерій являлся для своего молодого друга «служителемъ безконечной любви и благости»; у него о. Макарій всегда, «во всѣхъ переворотахъ, имѣлъ вѣрный запасъ прохлады утѣшительной». О. Макарій вѣрилъ, что кротость любвеобильнаго Ливерія вмѣстѣ съ палящею строгостію святителя составляли то врачевство, которое самимъ Богомъ было приготовлено для исцѣленія его грѣшной души, и совмѣстному вліянію ихъ обоихъ приписывалъ образованіе своего нравственнаго характера (стр. 32 и слѣд.).

Но истинныя чувства по отношенію къ себѣ архіеп. Іова о. Макарій постигъ вполнѣ послѣ, уже въ Костромѣ. Въ Екатеринославѣ же онъ былъ почти убѣжденъ, что владыка къ нему не расположенъ, и сильно страдалъ отъ этого и отъ отношеній къ себѣ сослуживцевъ. «Ахъ, какой это черствый хлѣбъ—любить враговъ своихъ!» сказалъ онъ однажды о. Герболинскому. Дружескія бесѣды съ нимъ онъ прерывалъ иногда вздохами и восклицаніями въ родѣ слѣдующаго: «ахъ, о. Іоаннъ, какъ бы мнѣ мѣстечко такое, чтобы я зналъ только самого себя!» Предъ каникулами 1820 г. онъ послалъ въ академическое правленіе прошеніе объ увольненіи его, по слабости здоровья, отъ инспекторской должности и послѣ каникулъ не хотѣлъ было совсѣмъ принимать ее, уступивъ только настоянію друзей. Но чрезъ полгода написалъ архіеп. Филарету о желаніи перейти на ту же должность въ другую семинарію, болѣе благоустроенную, и къ ректору, извѣстному самому Филарету «по духу Христову». Вмѣсто того онъ получилъ назначеніе въ ректора костромской семинаріи, куда и выѣхалъ 9 марта, тепло разставшись съ своими друзьями и недругами и навсегда сохранивъ о тѣхъ и о другихъ добрыя воспоминанія.

Прибывъ въ Кострому 20 апр 1821 г., о. Макарій сразу окунулся въ такую массу работы, что только чрезъ годъ получилъ возможность послать въ Екатеринославъ обстоятельный отчетъ о своемъ путешествіи (письмо № 10). Но и сердечныя и дѣловыя сношенія съ Екатеринославомъ у него не прервались: онъ обмѣнивается съ тамошними друзьями небольшими письмами и возвращаетъ деньги, заимообразно взятыя у нихъ на дорогу, такъ какъ при его безкорыстіи и щедрости у него никогда не было избытка своихъ. Тутъ же въ Костромѣ онъ заканчиваетъ, такъ сказать, расчетъ и по своимъ отношеніямъ къ архіеп Іову, предъ которымъ чувствовалъ себя виноватымъ, какъ самовольно бѣжавшій отъ него. Мысль эта тѣмъ болѣе тревожила его, что онъ сознавалъ теперь вполнѣ, сколь благотворное вліяніе имѣла на него суровая система воспитанія, осуществлявшаяся архіеп. Іовомъ. Вліяніе это продолжалось и теперь—на разстояніи. Преосвя-

щенный сталъ во снѣ являться о. Макарію и всегда въ качествѣ лица благорасположеннаго, дружески предупреждающаго отъ ошибокъ и отечески напоминающаго объ обязанностяхъ. Голосу архіеп. Іова о. Макарій такъ вѣрилъ, что даже однажды ошибку его принялъ въ руководство себѣ. Ему предстояло сдѣлаться архимандритомъ богоявленскаго монастыря, въ которомъ помѣщалась костромская семинарія. По своему смиренію онъ хотѣлъ отказаться отъ этого сана, но, получивъ записку отъ архіеп. Іова: «Отецъ *архимандритъ*, каково вамъ въ томъ краю?» рѣшилъ, что «слову святительскому не подобаетъ упасть на землю». Незадолго до кончины преосвящ. Іова архим. Макарій письменно каялся предъ нимъ въ причиненныхъ ему огорченіяхъ, послѣ же смерти —разсказалъ о томъ, чѣмъ былъ для него екатеринославскій владыка, въ своемъ «Поминовеніи» —исповѣди (№ 11), а потомъ охарактеризовалъ его въ «Нѣкоторыхъ чертахъ жизни покойнаго преосвящ. Іова», напечатанныхъ въ 1826 г. въ Спб. съ именемъ Димитрія Мизка (см. стр. 46 и прим. 2).

Въ должности ректора костромской семинаріи архим. Макарій, по словамъ хорошо знавшаго его А. С. Стурдзы, «всемѣрно старался поселить духъ Христовъ въ заведеніи, для сего устроенномъ. Желала и скончевалась душа его во дворы Господни; ему хотѣлось чтобы духовный разсадникъ боговѣдѣнія былъ вмѣстѣ и разсадникомъ богоподобія». Задавшись такой цѣлью, онъ не могъ, конечно, не смотря на всю свою доброту, глядѣть сквозь пальцы на порочныя наклонности семинаристовъ и относиться къ нимъ мягче того, сколько требовала разумная гуманность. На этой то почвѣ и возникло недовольство имъ среди нѣкоторыхъ воспитанниковъ, выразившееся сначала въ томъ, что въ него изъ окна былъ брошенъ камень, попавшій ему въ плечо, а потомъ въ жалобѣ архіерею. Понятно, что эти дѣйствія неблагодарныхъ и неблагородныхъ семинаристовъ должны были тѣмъ сильнѣе огорчать ректора, что они были совершенно несправедливы, и въ первомъ случаѣ ему удалось, повидимому, довести до этого сознанія и виновныхъ.

Но огорченія шли не только отсюда: были недовольные имъ и среди корпораціи. Всегда доброжелательный и мягкій, но вмѣстѣ съ тѣмъ прямой, открытый и горячій, архим. Макарій не могъ опускать безъ замѣчаній тѣ недостатки и проступки подчиненныхъ, которые клонились къ ущербу для дѣла и для казеннаго интереса, и, разумѣется, затрагивалъ чужія самолюбія и вызывалъ столкновенія съ собой и —новыя для себя огорченія. А затѣмъ и хозяйство семинарское при тогдашней скудости окладовъ приносило не мало непріятностей (№№ 26. 33. 304). Потомъ и монастырь доставлялъ не мало хлопотъ и административныхъ и хозяйственныхъ, такъ какъ приводилось не только ремонтировать ветхія зданія, но и строить новыя; такъ, имъ была исправлена и украшена монастырская церковь, возобновленъ прежній придѣлъ и устроенъ новый, и все это на деньги, собранныя имъ же. Повергали о. Макарія въ большое недоумѣніе и дѣла по консисторіи, въ которой онъ состоялъ членомъ (стр. 38). Къ этому присоединились болѣзни тѣлесныя и немощи душевныя. Архим. Макарій при такомъ неблагопріятномъ стеченіи обстоятельствъ почувствовалъ, что та борьба

въ немъ низшихъ страстныхъ влеченій организма съ высшими стремленіями, на которую онъ положилъ уже столько силъ, вновь возгорается въ немъ. И вотъ въ цѣляхъ побѣды надъ грѣховными склонностями архим. Макарій рѣшается оставить службу при семинаріи и удалиться въ какой — нибудь монастырь въ положеніе рядового монаха, чтобы удобнѣе совершать дѣло нравственнаго самоусовершенствованія. Какъ видно изъ одного письма къ Г. Т. Мизку отъ 15 янв. 1824 г. (№ 11), онъ хотѣлъ сначала жить вмѣстѣ съ старцемъ Ливеріемъ, поселившимся незадолго до того въ николо-пустынскомъ монастырѣ, близъ Екатеринослава, но, видимо, не получивъ его благословенія, подалъ 29 апр. прошеніе объ увольненіи своемъ отъ учебной службы на покой въ кіево-печерскую лавру, къ которой онъ былъ причисленъ синодальнымъ указомъ при самомъ постриженіи. Интересенъ отзывъ мѣстнаго преосвященнаго, при которомъ онъ представилъ въ св. синодъ прошеніе архим. Макарія: „При строгой, прямо монашеской жизни и честномъ поведеніи, часто примѣчается задумчивымъ, часто вспыльчивымъ. Подверженъ частымъ припадкамъ (?). Крайне слабогласенъ. Къ продолженію должностей впредь кажется мало надежнымъ".

Нетерпѣливо ждалъ архим. Макарій своей отставки, указъ о которой былъ полученъ только 12 авг., но и послѣ того только чрезъ четыре мѣсяца онъ могъ пуститься въ путь: его задержали денежныя затрудненія. Тратя на себя очень немного, если не считать расходовъ на пріобрѣтеніе книгъ и на лекарства, архим. Макарій отличался большой благотворительностью, почему и вообще чувствовалъ недостатокъ въ деньгахъ. Въ этотъ разъ пришлось искать помощи даже внѣ Костромы (№№ 4. 34). Выѣздъ отсюда совершился 28 дек. 1824 г.

Вновь совершивъ «побѣгъ» со службы, архим. Макарій чувствовалъ себя очень неловко и предъ своимъ благодѣтелемъ архіеп. Филаретомъ и предъ б. смоленскимъ ректоромъ, харьковскимъ преосвященнымъ Павломъ. Опасаясь ихъ упрековъ и разубѣжденій, о. Макарій проѣхалъ мимо Москвы и Харькова (№ 1). Посѣтивъ о. Ливерія въ его монастырѣ и екатеринославскихъ друзей, онъ прибылъ въ Кіевъ, гдѣ былъ ласково принятъ духовными властями. Кромѣ лавры, онъ находилъ пріютъ и отдыхъ въ михайловскомъ монастырѣ и въ академіи, гдѣ были лица, знакомыя ему по Петербургу. Но скоро печерская лавра показалась ему многолюдной и шумной и онъ переѣхалъ въ китаевскую пустынь въ 7 в. отъ города. Но и здѣсь онъ не нашелъ желаемаго спокойствія и полнаго уединенія и уже въ октябрѣ ходатайствовалъ предъ св. синодомъ о перемѣщеніи въ глинскую общежительную пустынь близъ Путивля курской губ. Его просьба была удовлетворена, хотя курскій епископъ Владимиръ и выразилъ сомнѣніе въ постоянствѣ его намѣреній...

Мотивомъ къ переселенію въ глинскую пустынь служили для архим. Макарія какъ уединенное положеніе ея, такъ и личность ея настоятеля іером. Филарета. Это былъ человѣкъ строгой жизни, неутомимый подвижникъ и опытный руководитель въ духовномъ дѣланіи. Въ своемъ монастырѣ онъ умѣло поддерживалъ строгій общежительный уставъ

Аѳонской горы съ продолжительными богослуженіями и непрестанными трудами, при отсутствіи всякой частной собственности, и съ ежедневнымъ почти исповѣданіемъ грѣховъ. Въ такой средѣ и при такомъ руководителѣ о. Макарій надѣялся «познакомиться съ искушеніями, свойственными монашескому общежитію», и успѣшнѣе побѣдить тѣ свои склонности и недостатки, противъ которыхъ боролись и самъ онъ и архіеп. Іовъ въ Екатеринославѣ и которыхъ не могъ одолѣть въ Костромѣ. И первое впечатлѣніе отъ знакомства съ обителію, куда онъ прибылъ 29 дек. 1825 г., его не обмануло, какъ видно изъ письма его къ А. П. Хвостовой, хотя на первыхъ же порахъ онъ испыталъ тяжелое огорченіе отъ разлуки, по требованію настоятеля, съ своимъ келейникомъ и другомъ Иваномъ (№ 50). И впослѣдствіи онъ «всегда сохранялъ утѣшительную память своего пребыванія въ обители (Филарета), опытныхъ наставленій его и отеческихъ благотвореній». Хотя и тутъ не безъ душевныхъ бурь и смущеній было, хотя и здѣсь постигали архим. Макарія искушенія и огорченія, въ родѣ вызваннаго кончиной отца,—общее его настроеніе и нравственное самочувствіе, какъ свидѣтельствуютъ его письма къ брату (стр. 9—12), значительно поднялись.

Умиротворенію духа архим. Макарія, кромѣ всего строя монастырской жизни и добрыхъ отношеній съ настоятелемъ и братіей, способствовало чтеніе отцовъ церкви, преимущественно излюбленнаго имъ мистико-аскетическаго направленія, и его литературныя занятія. Еще въ Кіевѣ онъ началъ переводъ на русскій языкъ словъ Ѳеодора Студита Здѣсь же онъ продолжалъ эту работу и приступилъ къ переводу бесѣдъ св. Григорія Богослова, Исповѣди блаж. Августина и Лѣствицы преп. Іоанна. Нѣкоторые изъ переводовъ были имъ доведены до конца и въ перепискѣ его съ м. Филаретомъ уже возбуждался вопросъ о напечатаніи ихъ. Кромѣ этого въ бытность свою въ глинской пустыни архим. Макарій составилъ, какъ видно изъ двухъ писемъ къ нему іером. Филарета, «Историческое описаніе глинской богородской пустыни», напечатанное въ 1835 г. съ именемъ Н. Самойлова... Наконецъ, къ этому же періоду жизни архим. Макарія относится составленіе нѣсколькихъ духовныхъ стихотвореній, вошедшихъ послѣ въ сборникъ «Лепта».

Въ глинской пустыни о. Макарій жилъ до іюля 1829 г.

II.

Въ началѣ XIX в. огромныя пространства Сибири были заселены многими сотнями тысячъ бродячихъ и осѣдлыхъ инородцевъ, погруженныхъ въ тьму идолослуженія или же тронутыхъ мусульманскими заблужденіями. Правда, свѣтъ истинной вѣры сталъ проникать въ эту область съ самаго начала ея покоренія подъ власть Россіи, но труды небольшого сравнительно числа проповѣдниковъ христіанства, при еще меньшемъ количествѣ настоящихъ апостоловъ, принесли плоды и незначительные и непрочные. Сибирское миссіонерство до XIX в. не отличалось ни систематичностью, ни послѣдовательностью, и никто изъ прежнихъ дѣятелей на этой нивѣ не могъ быть увѣренъ, что присоединенные имъ найдутъ поддержку послѣ него. А между тѣмъ въ

этой именно «службѣ дѣланіе безъ храненія, по словамъ архим. Макарія, тщетно и суетно» (стр. 535). Подтверждающія это положеніе массовыя отпаденія крещеныхъ инородцевъ въ Сибири были поводомъ къ выступленію на миссіонерскую дѣятельность и самого о. Макарія.

Знакомство съ подвигами сибирскихъ подвижниковъ Василиска и Зосимы устремляло, какъ мы видѣли, мысли о. Макарія, еще въ его студенчество, въ тотъ далекій край, если не для проповѣди христіанства, то для заботъ о личномъ спасеніи. Новые, костромскіе знакомые побудили о. Макарія проситься на миссіонерскую именно службу и теперь—въ опредѣленный пунктъ. Въ Костромѣ у архим. Макарія былъ келейникъ, который затѣмъ, получивъ имя и санъ іеромонаха Израиля, вмѣстѣ съ нѣкоторыми другими монахами, по вызову иркутскаго преосвященнаго, отправился въ его епархію и миссіонерствовалъ среди бурятъ бургузинскаго, селенгинскаго и хоринскаго вѣдомствъ. Вѣроятно, онъ и возбудилъ въ о. Макаріи желаніе посвятить себя апостольскимъ подвигамъ въ Сибири. По одному извѣстію, такое желаніе архим. Макарій выражалъ, живя еще въ Кіевѣ. По переѣздѣ въ глинскую пустынь, это стремленіе не охладѣло въ немъ. Напротивъ, побуждаемый имъ, архим. Макарій подалъ 17 февр. 1829 г. своему епархіальному преосвященному Владимиру просьбу о разрѣшеніи ему перейти въ иркутскую епархію для служенія братіямъ общежительныхъ монастырей, отправившимся туда въ 1825 г. проповѣдывать евангеліе язычникамъ. Просясь по глубокому смиренію не въ миссіонеры, а въ прислужники къ миссіонерамъ, архим. Макарій по тому же смиренію допускалъ, что иркутскій архіепископъ найдетъ его непригоднымъ даже для этого дѣла, почему оставлялъ за собой право поселиться въ его епархіи, въ монастырѣ, по своему избранію. По примѣру тѣхъ монаховъ онъ желалъ быть посланнымъ, если возможно, съ казенными прогонами и подорожной. Еп. Владимиру рѣшеніе архим Макарія, было «давно уже извѣстно», и онъ представилъ его св. синоду, въ которомъ и самъ тогда засѣдалъ. Но синодъ возымѣлъ намѣреніе отправить его въ другую епархію, въ тобольскую, гдѣ тоже обнаружились отпаденія крещеныхъ и гдѣ архіеп. Евгеній находилъ нужнымъ учредить двѣ миссіи—для язычниковъ сѣвера епархіи—остяковъ и вогуловъ и для магометанъ и язычниковъ юга—киргизъ, калмыковъ, черневыхъ татаръ и телеутовъ. Имѣя это въ виду, м. Филаретъ 28 марта послалъ о. Макарію предложеніе ѣхать въ Тобольскъ, къ знакомому архіерею. «А если, писалъ онъ, не любо будетъ въ Тобольскъ, то еще успѣете отправиться и въ Иркутскъ, и крюку не будетъ.» Объ открытіи миссій въ тобольской епархіи и о вызовѣ туда преосвященнымъ Евгеніемъ, б. курскимъ, миссіонеровъ изъ курскихъ монастырей, архим. Макарій узналъ 3 апр. изъ консисторскаго указа, но ѣхать туда не пожелалъ. Но получивъ письмо митрополита, онъ подавилъ свои чувства и желанія, и, предавая ихъ «волѣ Вседержителя Бога» и «соизволенію и рѣшенію св. синода», выразилъ готовность ѣхать, куда пошлютъ. Въ виду этого св. синодъ постановилъ отправить архим. Макарія въ распоряженіе тобольскаго архіепископа Евгенія, который долженъ былъ «обратить его по своему разсмотрѣнію, на дѣло проповѣ-

данія, гдѣ сіе представится нужнѣе, въ видѣ, на первый случай, опыта: дабы по первымъ дѣйствіямъ его можно было судить, способенъ ли онъ къ пріемлемому на себя дѣлу и въ состояніи ли будетъ отправлять оное съ желаемою пользою.» За архим. Макаріемъ опредѣлено было сохранить магистерскій окладъ въ 350 р. и выдать ему пособіе въ 200 р., прогоны на 2 лошади и 25 к. суточныхъ.

Получивъ указъ, о. Макарій 6 іюля оставилъ глинскую пустынь и направился въ Москву, гдѣ жилъ полтора мѣсяца, заводя при посредствѣ м. Филарета знакомства, которыя оказались полезными для миссіи. Таково было, напр., знакомство съ князьями и княжнами Нарышкиными. Изъ Москвы архим. Макарій выѣхалъ 1 сент. 1829 г., напутствованный благословеніями митрополита и обѣщаніемъ помощи. 30 сент. онъ уже сдѣлался гостемъ тобольскаго преосвященнаго, въ домѣ котораго и поселился. Здѣсь онъ «маялся, по его словамъ, 10 мѣсяцевъ, пока въ распоряженіяхъ епархіальнаго начальства поспѣло все, что требовалось для введенія его въ самую службу» (стр. 39).

Многія обстоятельства задержали выступленіе архим. Макарія на миссіонерскую дѣятельность. Прежде всего дѣло стало за неутвержденіемъ со стороны св. синода представленнаго 8 іюня 1829 г. преосв. Евгеніемъ проекта миссіонерскихъ учрежденій въ епархіи. Послѣ новаго донесенія изъ Тобольска, 22 мая 1830 г. послѣдовалъ указъ св. синода, утверждавшій архим. Макарія начальникомъ новой миссіи, одобрявшій выработанныя имъ правила совмѣстной жизни ея членовъ и ассигновавшій на ея путевые и другіе расходы 1000 р. асс. ежегодно. Сотрудниковъ себѣ архим. Макарій нашелъ еще задолго до полученія синодальнаго указа въ лицѣ двухъ мѣстныхъ семинаристовъ: кончавшаго курсъ Вас. Попова (22 л.) и переходившаго въ среднее отдѣленіе Алексѣя Волкова (18 л.). Едва ли они удовлетворяли всѣмъ качествамъ, какихъ можно было требовать отъ миссіонеровъ. Достаточно сказать, что первый былъ въ чахоткѣ, а второй очень молодъ. Но пришлось принять ихъ предложеніе, такъ какъ другихъ помощниковъ о. Макарій въ Тобольскѣ не могъ найти. Являлся было къ нему одинъ желавшій быть миссіонеромъ клирикъ, но онъ былъ настолько несвѣдущъ въ вѣрѣ, которую собирался проповѣдывать, что, спрошенный о Богѣ и числѣ лицъ въ Немъ, онъ насчиталъ, по словамъ о. Макарія, пять боговъ (стр. 178—179)... Прежде выступленія съ своими молодыми сотрудниками на проповѣдническую дѣятельность архим Макарій поселилъ ихъ у себя и, готовясь самъ, началъ готовить и ихъ къ будущему ихъ служенію, хотя вмѣстѣ съ тѣмъ они продолжали учиться въ семинаріи. При этомъ всѣ они руководились въ своей совмѣстной жизни особыми правилами, въ основѣ которыхъ положены были начала братской любви, смиренія, повиновенія старшему, полнаго чистосердечія и общности имущества. Правила эти при своемъ практическомъ характерѣ, пригодномъ по мысли преосв. Евгенія для образованія вообще миссіонеровъ, имѣютъ еще то значеніе, что выражаютъ вполнѣ личное настроеніе ихъ автора и тотъ духъ, который онъ хотѣлъ видѣть въ сотрудникахъ миссіи и который долженъ былъ вводить и язычниковъ въ сущность христіанскаго ученія и христіан-

ской жизни. Эти правила общежитія архим. Макарій предъявлялъ ко всѣмъ сотрудникамъ (стр. 263. 318 и сл.) и самъ ихъ исполнялъ всегда. Держались они въ миссіи алтайской и послѣ него, пока не было признано неудобнымъ пользоваться штатнымъ содержаніемъ миссіи всѣмъ сообща и семейнымъ вмѣстѣ съ одинокими.

Наконецъ, начало миссіонерскихъ дѣйствій замедлила нерѣшенность вопроса о мѣстѣ ихъ. Въ огромной, захватывавшей всю западную Сибирь, тобольской епархіи было не мало пунктовъ, въ которыхъ нужно и можно было сѣять сѣмена евангельского ученія. Вѣроятнымъ представляется, что сначала преосвящ Евгеній направилъ мысль архим Макарія къ сѣвернымъ инородцамъ, которыхъ самъ посѣтилъ въ 1829 г. и въ религіозномъ невѣжествѣ которыхъ лично убѣдился. И о. Макарій готовъ былъ туда ѣхать, но потомъ раздумалъ: онъ нашелъ, что суровый климатъ сѣвера будетъ вреденъ для него и для старшаго сотрудника, какъ людей слабыхъ здоровьемъ. Это обстоятельство произвело размолвку между владыкой и его гостемъ и взаимное неудовольствіе. Вмѣсто Березова и Обдорска архим. Макарій высказалъ желаніе ѣхать къ киргизамъ въ Кокчетавскій округъ за Петропавловской линіей. Онъ находилъ, что тамъ и климатъ мягче, и народъ, болѣе многочисленный, чѣмъ самоѣды, сильнѣе нуждается въ духовныхъ руководителяхъ; притомъ же знакомство съ киргизскимъ языкомъ, при его близости къ татарскому, открывало бы путь вліянію и на татаръ. Но тутъ представилось возраженіе со стороны гражданской власти, которая, ограждая киргизъ отъ всякихъ постороннихъ вліяній, закрыла доступъ къ нимъ христіанскимъ миссіонерамъ, но не оберегла ихъ отъ магометанскихъ, такъ что учрежденная чрезъ 50 лѣтъ киргизская миссія должна была сдѣлаться не противоязыческой, а противомусульманской... Подъ вліяніемъ этихъ неудачъ архим. Макарія опять потянуло къ о. Израилю въ иркутскую епархію и онъ вошелъ даже въ письменныя сношенія съ тамошнимъ архіепископомъ Михаиломъ. Послѣдній предназначилъ уже его въ настоятели якутскаго монастыря, но отказался отъ этого намѣренія, узнавъ, куда собственно стремится архим. Макарій: «Ежели для васъ, писалъ ему архіепископъ 24 апр. 1830 г., нравится въ Селенгинскомъ Троицкомъ монастырѣ вмѣстѣ съ знакомымъ вамъ отцомъ Израилемъ въ смиреніи безмолвствовать, то я весьма радъ, и могу удостовѣрить васъ, что жилище это по душѣ и тѣлу преспокойное можетъ быть, а тѣмъ паче что Строитель человѣкъ вамъ коротко извѣстный, и неиначе надѣюсь приметъ васъ въ сожительство себѣ, какъ съ великою радостію и удовольствіемъ; также и прочіе ваши земляки костромскіе ожидаютъ васъ не безъ особливаго желанія». Но другая личная привязанность о. Макарія перетянула его и заставила остаться въ тобольской епархіи. Это именно былъ Иванъ Савельевъ, его костромской келейникъ, жившій съ нимъ въ Кіевѣ и покинувшій его по требованію о. Филарета въ глинской пустыни и теперь оказавшійся въ Тобольскѣ (стр. 239 и другія—по указателю). Кромѣ того послѣдовавшее въ это время утвержденіе св. синодомъ архим. Макарія тобольскимъ миссіонеромъ заставило его искать вновь поля для дѣятельности въ предѣлахъ этой епархіи, и онъ остановился наконецъ на мѣстности, съ названі-

емъ которой исторія навсегда связала его имя. Это былъ Алтай, южная часть томской губерніи, бійскій и кузнецкій уѣзды ея.

Оба эти уѣзда занимаютъ площадь протяженіемъ до 1000 в. въ длину (съ сѣвера на югъ) и отъ 150 до 700 в. въ ширину (съ запада на востокъ). Все это пространство покрыто Алтайскими горами, которыя особенно высоки на югѣ, въ собственномъ, „дикомъ" Алтаѣ. Прекрасное описаніе послѣдняго представилъ ученикъ и преемникъ о. Макарія прот. Ландышевъ: «Алтай великолѣпенъ, какъ Аѳонъ: повсюду грозно—величественныя картины природы въ чрезвычайно разнообразномъ смѣшеніи съ видами невыразимо пріятными. То вѣковые льды въ видѣ изумляющихъ величіемъ шатровъ, возвышающихся надъ Алтаемъ и исчезающихъ въ синевѣ небесъ; то самая роскошная флора. Какъ будто разноцвѣтные ковры разосланы по горамъ и долинамъ на свободныхъ отъ лѣсу мѣстахъ. Надоблачныя скалы увѣнчаны зеленѣющими кедрами. Долины и ущелья орошаютъ съ шумомъ скачущія рѣки и рѣчки и никогда не замерзающіе ключи; на самой высотѣ горъ въ озерахъ стоятъ воды. Красота и величіе Алтая возвышаетъ духъ до восхищенія; смотря на эти горы Божіи невольно чувствуешь какой-то благовѣйный ужасъ». Менѣе страшна сѣверная часть Алтая, такъ называемая Чернь, горы которой, не столь высокія, покрыты хвойными лѣсами, тополями и болотами. Но и тутъ, какъ и на югѣ, переѣзды очень затруднительны и полны опасностей. Суровъ и непривѣтливъ Алтай!

Непривѣтливо и сурово по внѣшности и его инородческое населеніе, состоящее изъ нѣсколькихъ племенъ татарскаго происхожденія. Общее число алтайскихъ инородцевъ доходило во времена о. Макарія до 40 т. душъ. Вся эта масса, за исключеніемъ Черневыхъ татаръ, вела кочевой образъ жизни, добывая средства скотоводствомъ и звѣроловствомъ. При такомъ образѣ жизни обычнымъ явленіемъ у алтайцевъ были голодовки, что обусловливалось и ихъ лѣнью и безпечностью насчетъ завтрашняго дня. Жилищами у алтайцевъ служили юрты, покрытыя берестою и полныя дыма, грязи и насѣкомыхъ. Инородцы никогда не мыли ни одежды, ни посуды. Нечистоплотность юртъ увеличивалась отъ присутствія въ нихъ скота и собакъ, которыя часто ѣли изъ одной посуды съ хозяевами.

Не болѣе привлекательны и нравственныя качества алтайца—язычника. Погруженный въ вѣковую лѣнь, неподвижность и пьянство, онъ живетъ только настоящимъ, не думая о будущемъ. Рѣдкое общественное собраніе инородцевъ обходится безъ водки и жестокихъ дракъ. Жалкое матеріальное положеніе гибельно отозвалось и на умственныхъ свойствахъ алтайцевъ, весьма не способныхъ и къ воспріятію всякихъ новыхъ понятій и къ усвоенію ихъ.

Кромѣ дикой природы и тяжелыхъ условій существованія, на низкій нравственный и умственный уровень алтайскихъ инородцевъ вліялъ гнетъ наслѣдственныхъ родовыхъ старшинъ—зайсановъ (въ бійскомъ) и башлыковъ (въ кузнецкомъ уѣздѣ) съ ихъ помощниками (димичами). Эти начальники управляли сородичами по личному усмотрѣнію и страшно притѣсняли ихъ, облагая тяжелыми поборами. Подъ

ихъ давленіемъ инородцы потеряли, повидимому, и желаніе и способность къ улучшенію своего быта. Потому то, хотя среди инородцевъ издавна жили русскіе, они очень туго поддавались вліянію русской гражданственности и христіанской религіи.

Собственныя религіозныя воззрѣнія алтайцевъ носятъ дуалистическій характеръ. Они признаютъ два начала всего: свѣтлое—*Элыгиня* и темное—*Эрлика*. Тому и другому подчинено множество меньшихъ, низшихъ божествъ, духовъ. Эти чистые и нечистые духи населяютъ всю вселенную. И всѣмъ имъ алтайцы приносятъ кровавыя жертвы. Обоготворяя природу и поклоняясь горамъ, рѣкамъ, озерамъ, какъ мѣстамъ пребыванія духовъ. алтайцы чтутъ солнце, луну, огонь, въ жертву которому тоже удѣляютъ часть всякой пищи и питья. Оставляется лучшая часть пищи оспѣ и другимъ болѣзнямъ для умилостивленія производящихъ ихъ демоновъ. При жертвоприношеніяхъ кровью животныхъ намазываются губы идоловъ, олицетворяющихъ божества. Жертвы и общественныя моленія у алтайцевъ совершаются только въ исключительныхъ случаяхъ, когда угрожаетъ опасность для жизни или для имущества. Тогда выступаетъ на сцену шаманъ—камъ въ своемъ пестромъ нарядѣ, съ бубномъ, и начинается для умилостивленія злыхъ бѣсовъ изступленная оргія съ закалываніемъ множества животныхъ.

Шаманство—культъ преимущественно злого начала и злыхъ демоновъ. И въ представленіи алтайцевъ ихъ религія есть бѣсовская, гибельная. Тѣмъ не менѣе они съ трудомъ разстаются съ нею, считая ее не только своею издавней и національной вѣрою, но и неотдѣлимой отъ нихъ, извѣка предназначенной имъ въ удѣлъ, и съ этой точки зрѣнія равной другимъ вѣрамъ. Потому то доселѣ христіанство среди алтайцевъ имѣло малый успѣхъ, не смотря на то, что издавна среди нихъ жили по мѣстамъ русскіе. Въ XVIII в. было просвѣщено нѣсколько тысячъ инородцевъ въ кузнецкомъ и бійскомъ округахъ, но когда послѣдовали указы 1789 и 1799 г., упразднявшіе должность миссіонеровъ, крещеные, лишенные духовнаго руководства, отпали въ язычество. Остались вѣрны христіанству только немногіе, успѣвшіе обрусѣть. Таковы были жители улуса Кузедѣевскаго въ кузнецкомъ уѣздѣ, жители деревень Маймы, Березовки, села Тарханскаго и 4 семьи с. Улалы—бійскаго уѣзда.

Въ такой то край и къ такимъ людямъ вознамѣрился ѣхать архим. Макарій. Рѣшеніе это было принято въ іюлѣ 1830 г. и 3 авг. онъ съ двумя сотрудниками пустился изъ Тобольска въ дорогу, напутствованный рѣчью архіеп. Евгенія, примѣнившаго къ миссіонерамъ тѣ завѣты и обѣтованія, какія изрекъ Спаситель своимъ апостоламъ предъ вознесеніемъ на небо (Мѳ. XXVIII. 18—20). Въ руководство имъ даны были двѣ инструкціи миссіонерамъ—изданная св. синодомъ въ 1769 г. и составленная преосвящ. Евгеніемъ. Синодальная инструкція предписывала: 1) преподавать инородцамъ христіанское ученіе, сообразно съ ихъ младенческимъ состояніемъ, въ краткомъ видѣ и только самые важные догматы; относительно иконъ вразумлять инородцевъ, что должно не боготворить ихъ, а поклоняться написаннымъ на нихъ лицамъ; не понуждать соблюдать посты; 2) дѣйствовать на. инородцевъ

кротко и любовно, не прибѣгая къ угрозамъ или притѣсненіямъ; 3) начинать обращенія съ ближайшихъ мѣстъ, постепенно расширяя кругъ дѣйствій; по пріѣздѣ въ какую-либо мѣстность начинать дружескую бесѣду съ инородцами объ ихъ житьѣ—бытьѣ, а потомъ говорить объ ихъ законѣ и богослуженіи и доказывать «неправость ихъ мнѣній естественными доводами,» возраженія слушать терпѣливо и снисходительно, и «самому разсказывать не съ грубостію и досадливыми словами, но ласково и дружелюбно»; къ защитѣ и помощи свѣтскихъ командъ прибѣгать только въ случаяхъ серьезной опасности отъ ревнителей языческой вѣры; за разрѣшеніемъ всякихъ недоумѣній обращаться къ мѣстному преосвященному. Архіеп. Евгеній своей инструкціей предписалъ архим. Макарію и его сотрудникамъ изучать языкъ инородцевъ и по мѣрѣ изученія переводить на него книги свящ. писанія, богослужебныя, молитвы и пр.; вести постоянный журналъ о дѣйствіяхъ своихъ и представлять его чрезъ каждые три мѣсяца ему, преосвященному, какъ къ нему же непосредственно обращаться за наставленіями и разъясненіями. Кромѣ этихъ двухъ руководствъ, архим. Макарію вручены были копіи съ Высочайше утвержденнаго 17 іюня 1826 г. мнѣнія государственнаго совѣта о льготахъ инородцамъ, принимавшимъ крещеніе, и съ отношенія генералъ-губернатора западной Сибири о сдѣланномъ имъ распоряженіи, чтобы гражданскія начальства оказывали миссіонерамъ защиту и покровительство. Были также даны 990 р. на путевые и другіе расходы, походная церковь, утварь для которой миссіонеры имѣли получать отъ приходскихъ священниковъ тѣхъ церквей, гдѣ ея оказался бы избытокъ. Архим. Макарій захватилъ также съ собой запасъ книгъ какъ богослужебныхъ, такъ и небогослужебныхъ.

Таковы были тѣ силы и средства, съ которыми начала дѣйствовать алтайская миссія. 29 авг. миссіонеры были уже въ Бійскѣ, который и сталъ на первыхъ порахъ центральнымъ пунктомъ ихъ дѣятельности. Здѣсь они жили до 1 мая 1831 г., совершая отсюда поѣздки по цѣлой области съ цѣлью ознакомленія съ мѣстностію, людьми ее населяющими и ихъ языкомъ. Такія поѣздки, хотя не всегда сопровождавшіяся прямымъ успѣхомъ, архим. Макарій считалъ весьма важными въ миссіонерскомъ отношеніи. Еще до оставленія Бійска о. Макарій предполагалъ поселиться въ Сандыпскомъ форпостѣ, гдѣ и жилъ нѣкоторое время, но постояннымъ своимъ мѣстожительствомъ въ дѣйствителности избралъ Майму, въ 90 верстахъ къ югу отъ Бійска. Кромѣ того, что эта деревня занимала центральное положеніе между инородцами разныхъ племенъ, защищена была горами съ сѣвера, легко сообщалась съ Бійскомъ и могла продовольствовать миссіонеровъ рыбой, такъ какъ стояла при сліяніи рр. Маймы и Катуни,—кромѣ всего этого она представляла то удобство, что состояла изъ 10 семействъ старокрещеныхъ инородцевъ, которые могли быть хорошей закваской въ новоустрояемой алтайской церкви. Въ 1835 г. центральный станъ миссіи былъ перенесенъ за 10 верстъ отъ Маймы, въ селеніе Улалу, которое архим. Макарій намѣтилъ было раньше даже Маймы, но которое пришлось оставить, такъ какъ оттуда разбѣжались та-

мошніе жители-язычники, когда тамъ появились христіанскіе миссіонеры. Центральное значеніе Улалы удерживалось послѣ того за нею въ теченіе многихъ лѣтъ, до начала 80-хъ годовъ. Улала же дала архим. Макарію перваго крещенаго—татарина Элеску, названнаго Іоанномъ, какъ первенца благодати.

Интересно прослѣдить исторію обращенія этого первенца алтайской миссіи, чтобы опредѣлить, насколько тогда уже были выработаны пріемы миссіонерскаго дѣйствованія, и степень участія различныхъ факторовъ въ обращеніи инородцевъ. О. Макарій объ этомъ Элескѣ и его близости къ христіанству узналъ 2 сент. отъ одного пріѣхавшаго въ Бійскъ улалинца, крещенаго татарина Іереміи Шишкова, у котораго и жилъ Элеска. 4 числа архим. Макарій отправился въ Улалу и, прибывъ туда 7-го, послѣ немногихъ наставленій, крестилъ юношу. Хотѣлъ было онъ оставить его оглашеннымъ, но поторопился, такъ какъ кочевавшій не вдалекѣ отъ Улалы отецъ Элески былъ противъ перехода сына въ христіанство. Въ виду этого о. Макарій взялъ новокрещенаго съ собою въ Бійскъ, «дабы научить его молиться Богу и преподать ему наставленіе въ правилахъ жизни христіанской и потомъ возвратить въ Улалу». Въ Бійскѣ о. Макарій и его сотрудники учили новокрещенаго молиться по христіански, причемъ начали съ самыхъ краткихъ молитвенныхъ воззваній, разсказали въ самыхъ общихъ чертахъ исторію объ І. Христѣ, разъясняли значеніе таинствъ, говорили о добрыхъ дѣлахъ, о грѣхахъ, о вѣчной жизни и вѣчныхъ мученіяхъ. 14 сент. Іоаннъ, по исповѣданіи имъ вѣры, былъ пріобщенъ св. таинъ, но и послѣ того былъ наставляемъ въ вѣрѣ и упражняемъ въ изученіи молитвъ, какъ до отъѣзда въ Улалу, такъ и при каждой встрѣчѣ съ нимъ миссіонеровъ. Любопытно, что его отпустили въ Улалу съ копіей молитвы «Богородице Дѣво, радуйся», чтобы онъ, если забудетъ текстъ ея, могъ возстановить его въ памяти съ помощью кого-либо изъ грамотныхъ. Затѣмъ, къ нему первому архим. Макарій примѣнилъ положеніе 1826 г. о новокрещенныхъ, именно объ освобожденіи ихъ отъ всякихъ податей и повинностей и объ особленіи ихъ отъ вреднаго вліянія языческой среды, путемъ водворенія среди христіанскихъ семействъ. Если къ этому прибавить, что о. Макарій пытался и самого новокрещенаго привлечь на службу миссіи, научивши его читать и писать и сдѣлавши переводчикомъ, то получимъ примѣръ того, какъ вообще дѣйствовалъ онъ при обращеніи инородцевъ.

Въ одномъ письмѣ къ архіеп. Аѳанасію тобольскому архим. Макарій, стараясь умалить свои миссіонерскіе таланты и успѣхи, приписывалъ вину обращеній новокрещеныхъ Провидѣнію и другимъ людямъ (стр. 153). Дѣйствительно, по отношенію ко многимъ новокрещеным можно сказать, что они заранѣе почувствовали и обнаружили склонность къ новой жизни. Прибытіе же миссіонеровъ только довершало въ нихъ религіозный переворотъ. О. Макарій и сотрудники обычно ѣхали къ тому или другому инородцу, относительно котораго получали извѣстіе, что онъ готовъ принять крещеніе. Огласивъ его, тутъ же и крестили.

ФУНДАМЕНТАЛЬНАЯ БИБЛІОТЕКА Общественныхъ наукъ Академіи наукъ СССР

Не всегда, правда, это удавалось; иногда извѣстіе оказывалось невѣрнымъ или инородецъ не пришелъ еще къ концу своихъ религіозныхъ колебаній. Иногда о. Макарію приходилось имѣть дѣло съ тайнымъ противодѣйствіемъ или языческихъ камовъ (шамановъ) или старшинъ—зайсановъ и димичей. Иногда же желаніе инородца принять христіанство сталкивалось съ протестомъ родныхъ и съ родственными ихъ чувствами. Въ послѣднемъ случаѣ о. Макарій или крестилъ тайно отъ родныхъ (что, впрочемъ, бывало не часто) или старался обставить дѣло независимо отъ нихъ и даже вопреки имъ. И нерѣдко послѣ того и эти послѣдніе приходили съ просьбой крестить и ихъ. Вообще архим. Макарій придавалъ большое значеніе родственнымъ связямъ язычниковъ. Когда однажды просилъ крещенія одинъ татаринъ изъ Улалы, человѣкъ честный, пожилой и притомъ нездоровый, но противъ того была его жена, удерживавшая и дѣтей во тьмѣ прадѣдовскаго суевѣрія, —архим. Макарій сомнѣвался крестить его, «опасаясь, чтобы вопль плоти и крови не заставлялъ отца и мужа вспять озираться, чтобы любовь къ дѣтямъ, есть-ли не къ женѣ, не разслабила его вѣрности до отпаденія». О. Макарій только тогда согласился, когда татаринъ далъ обѣщаніе не жить послѣ крещенія съ семействомъ и когда одинъ изъ жителей Маймы пожелалъ быть его воспріемникомъ и дать ему въ своемъ домѣ пристанище. Былъ и противоположный случай, когда архим. Макарію пришлось убѣждать желавшихъ креститься—не разрывать съ своими супругами.

Не разъ случалось, что евангельское слово не находило въ душахъ слушающихъ никакого пріема. И это не удивительно, такъ какъ архим. Макарій шелъ не только туда, гдѣ были расположены къ христіанству, но и къ тѣмъ, которыхъ еще нужно было располагать, и даже къ тѣмъ, которые совсѣмъ не желали слушать о перемѣнѣ вѣры или вообще или въ данный моментъ. Послѣднее случалось, когда о. Макарій пользовался съѣздами инородцевъ для сдачи ясака. По словамъ о. Макарія, пріѣзжавшіе въ Бійскъ калмыки спѣшили, отдавъ свой ясакъ, «вкусить ближайшаго къ своему кумысу утѣшенія въ городѣ и удалиться въ родныя горы свои; посему и вниманіе ихъ въ это время весьма далеко отъ горней области христіанскихъ истинъ; и состояніе ихъ въ Бійскѣ столь весело и столь плачевно бываетъ, что слово о покаяніи и вѣрѣ во Евангеліе рѣдко можетъ имѣть къ нимъ доступъ въ свободѣ радостной»...

Въ другой разъ продолжительная бесѣда съ калмыками, какъ о. Макарій называетъ одно изъ алтайскихъ племенъ, закончилась тѣмъ, что ими миссіонеру было предложено въ подарокъ нѣсколько бѣлокъ. О. Макарій оторвалъ для себя одну бѣлчью лапу, чтобы не было видно ни того, что онъ взялъ подарокъ, ни того, что онъ его отвергъ. «Алтайцы! Алтайцы! восклицаетъ по этому поводу о. Макарій. Бѣлки ваши имѣли норы, а Христосъ не имѣетъ гдѣ главу преклонить». Впрочемъ, отъ знакомства съ калмыками архим. Макарій вывелъ заключеніе, что если у нихъ не было «доброхотнаго расположенія къ послушанію вѣры», то они не оказывали и «безпокойной грубости». Что

касается татаръ, то они на бесѣдахъ миссіонерскихъ казались «болѣе зрителями, чѣмъ слушателями», походя болѣе на «бездушные камни»; или же обнаруживали стремленіе отстаивать свою вѣру и отстаивать горячо, такъ что, бывало, «разговоръ съ ними шелъ путемъ прерывистымъ, спотыкнымъ и непріятнымъ». и при этомъ они выказывали такую сухость, что отказывались отъ денежныхъ пособій изъ казны миссіи, предлагаемыхъ имъ въ виду ихъ печальной бѣдности. Свое нежеланіе принять христіанство одни мотивировали тѣмъ, что всѣ вѣры имѣютъ право на существованіе, какъ существуютъ различныя породы деревьевъ, травъ, рыбъ и птицъ; другіе—практическими соображеніями: «Мы люди бѣдные, говорили они, питаемся конскимъ мясомъ, а если нѣтъ и того, то всякою всячиною, которой гнушаются русскіе. Если крестимся, гдѣ возьмемъ хлѣба въ нуждѣ? Весьма многіе между нами пахать не умѣютъ, а другіе живутъ въ такихъ мѣстахъ, гдѣ и пахать нельзя». Наконецъ, были общія причины, препятствовавшія успѣху проповѣди—низкій уровень развитія инородцевъ и матеріальная ихъ необезпеченность. «Умственныя способности ихъ такъ мало раскрыты, свидѣтельствовалъ архим. Макарій, что, кажется, будто они не чувствуютъ и души въ себѣ; весь кругъ помысловъ и желаній ихъ, надеждъ и опасеній ихъ, радостей и печалей ихъ, ограничивается тѣлесными нуждами. Что съ ними дѣлать миссіонерамъ? удовольствоваться ли одною проповѣдью? но немногіе изъ нихъ соглашаются слушать ее; а такихъ еще менѣе, которые бы сколько нибудь понимали ее: начнутъ ли говорить имъ о небѣ? они думаютъ только о хлѣбѣ, и послѣ проповѣди заводятъ рѣчь о томъ, что у нихъ въ самомъ дѣлѣ нѣтъ хлѣба. Подойти ли къ больному? Говорить ли ему о душѣ, о вѣчныхъ мукахъ, о раѣ? Въ отвѣтъ на это онъ показываетъ раны на тѣлѣ своемъ и томнымъ взоромъ смотря на проповѣдника, спрашиваетъ: *Эмь-бар-ба?* Нѣтъ ли лѣкарства? И такъ, что съ ними дѣлать?» ... О. Макарій старался итти навстрѣчу всѣмъ нуждамъ инородцевъ и въ этомъ объясненіе его успѣха.

Встрѣтивъ желавшаго креститься или самъ возбудивъ въ инородцѣ такое желаніе, архим. Макарій старался ввести его въ самую сущность христіанскаго ученія и вмѣстѣ познакомить съ основными дѣйствіями христіанскаго богослуженія. Въ краткихъ и простыхъ словахъ онъ проповѣдывалъ о Богѣ, о сотвореніи міра и человѣка, о паденіи людей, объѣтованіи Спасителя, о Спасителѣ—истинномъ Богѣ, который 33 съ половиною года видимо въ человѣческомъ тѣлѣ жилъ на землѣ съ человѣками, какъ Онъ грѣхи всѣхъ человѣковъ на себя взялъ, и за наши грѣхи человѣческою душею и тѣломъ страдалъ и умеръ, а въ третій день по смерти ожилъ, возставъ изъ гроба, вознесся на небо, куда возьметъ съ собою и всѣхъ, вѣрующихъ въ Него, Іисуса Христа, и какъ тамъ, на небѣ, хорошо жить, гдѣ нѣтъ ни бѣдности, ни болѣзни, ни даже смерти... Оглашеніе продолжалось отъ одного дня до двухъ недѣль и болѣе, смотря по возрасту, умственному и нравственному развитію оглашаемаго. А иногда оно и прерывалось, когда о Макарій замѣчалъ, что оглашаемый обнаруживаетъ мало вниманія къ ученію, что умъ его въ разсѣяніи, а воля не имѣетъ искренняго желанія при-

лѣпиться къ Христовой церкви. Такъ было съ молодымъ татариномъ Сергэ, съ евреемъ Янкелемъ Гонхиловичемъ (въ крещеніи Христофоромъ).

Но чѣмъ короче былъ періодъ оглашенія, тѣмъ внимательнѣе относились къ инородцу по крещеніи. Прежде всего вѣрность его христіанству закрѣплялась письменнымъ обязательствомъ. «Новокрещеннымъ, записалъ о. Макарій подъ 15 дек. 1830 г., далъ я свидѣтельство, въ которомъ означено, кѣмъ и когда и при какихъ воспріемникахъ введены они въ Христову церковь. А отъ нихъ получилъ письменное обязательство и обѣщаніе—вѣрно пребывать въ нѣдрахъ восточной церкви до конца жизни». Затѣмъ нѣкоторые изъ крещеныхъ долго выдерживались при миссіи, причемъ упражнялись въ домашней молитвѣ и въ общественной, слушали чтеніе и толкованіе Евангелія и религіозно-нравственныя наставленія. Домой отправляли новокрещеныхъ послѣ испытанія. И при всемъ томъ и послѣ того постоянная забота о нихъ миссіонеровъ не давала имъ и повода къ отступничеству, ни возможности забыть христіанскія молитвы, христіанское ученіе. Прежде чѣмъ крестить инородца, особенно изъ сомнительныхъ по нравственнымъ качествамъ, о. Макарій пріискивалъ ему надежнаго крестнаго отца, изъ русскихъ или изъ давно крещеныхъ инородцевъ, и на него возлагалъ обязанность заботиться о религіозномъ просвѣщеніи новокрещенаго и слѣдить за его нравственностью. Крестный отецъ являлся потому дѣйствительнымъ, а не фиктивнымъ, поручителемъ за своего духовнаго сына.

Кромѣ заботъ о религіозно-нравственномъ преуспѣяніи новокрещеныхъ, институтъ воспріемничества при о. Макаріи имѣлъ и другую цѣль—пріучить ихъ къ труду въ обстановкѣ осѣдлой жизни. Эта цѣль вызывалась желаніемъ его освободить новокрещеныхъ отъ вредныхъ вліяній со стороны родныхъ и камовъ и—воспоминаній прежней кочевой жизни. Насколько же бродячая жизнь алтайскихъ инородцевъ, жизнь, съ одной стороны, полная трудовъ и опасностей по пріисканію пропитанія, съ другой—праздная и располагающая къ лѣни, препятствовала укрѣпленію новокрещеновъ въ христіанскихъ навыкахъ и убѣжденіяхъ, видно изъ нѣсколькихъ случаевъ отпаденій въ язычество крещеныхъ какъ до о. Макарія, такъ и имъ самимъ. Таковъ былъ напр. Николай Чейгачевъ, крещенный 4 дек. 1830 г. послѣ однодневнаго оглашенія и отпадшій было подъ вліяніемъ встрѣчи съ родными—язычниками на брачномъ пиршествѣ. Возвращенный вновь въ церковь, Николай былъ поселенъ въ домѣ одного земледѣльца, который выдалъ за него свою дочь, и обнаружилъ многія прекрасныя качества—расторопность, переимчивость. неутомимое трудолюбіе и отвращеніе отъ праздности. Его теща хвалила его въ глаза и ему дивились однодеревенцы: «онъ посмотрѣлъ только, и выучился шлеи плести; одежду и обувь для себя строитъ, людей не проситъ; сохою владѣетъ, *какъ русскій*; весь день внѣ дома трудится, но и въ избѣ не сидитъ сложивъ руки; отдыхъ есть одна перемѣна занятій»...

Но не всѣ новокрещеные могли привыкнуть къ такой жизни. По свидѣтельству о. Макарія, «постоянные труды представляются для алтай-

цевъ оскорбленіемъ вожделѣнной для нихъ свободы, хотя такая для нихъ свобода есть плачевное рабство подъ игомъ своеволія, наказуемаго разнообразною нищетою и бѣдностію: кто изъ числа ихъ, соединившись съ христіанскою церковію еще въ отроческія лѣта, находитъ потомъ пріютъ въ домѣ трудолюбиваго земледѣльца, тотъ будучи побуждаемъ иногда угрозою, а чаще ласкою и похвалою, легко измѣняется въ нравахъ и оставляя праздность, мало по малу знакомится съ полезными въ домоводствѣ искусствами. Такимъ образомъ составились въ здѣшнемъ краѣ цвѣтущія довольствомъ селенія изъ крещеныхъ татаръ, которые новообращенныхъ братій своихъ въ свою чреду пріучаютъ къ тому же, чему сами въ молодыхъ лѣтахъ не безъ скорби учились. Но кто женатъ, нажилъ дѣтей и преступилъ уже средину вѣка своего прежде крещенія, тому трудно бороться съ навыками глубоко вкоренившимися и еще труднѣе пріучить къ порядку хозяйства жену и дѣтей». Отсюда и происходили или недоразумѣнія новокрещеновъ съ своими воспріемниками или стремленіе совсѣмъ избѣжать опеки ихъ. «Нѣкоторые, писалъ архим. Макарій, впрочемъ немногіе, удаляясь въ неудободоступные лѣса и ущелья, возвращаются къ дикости, въ которой родились и возросли, къ лѣности и безпечному своеволію, которое для нихъ всего дороже, и даже къ суевѣрію предковъ своихъ», и въ этомъ онъ справедливо видѣлъ «источникъ горчайшихъ искушеній и скорбей миссіи" (стр. 535).

Послѣ извѣстнаго періода жизни у воспріемниковъ или у другихъ благонадежныхъ христіанъ, новокрещеные переходили на самостоятельное жительство или, если крестилось цѣлое семейство, прямо селились отдѣльнымъ домомъ, при чемъ отъ миссіи получали на обзаведеніе деньги или мелкія вещи (иголки, нитки), порохъ, хлѣбъ, одежду, скотъ, земледѣльческія орудія. Миссіонеры и сами обучали новокрещеновъ сельскому хозяйству. Служившій при миссіи ссыльный поселенецъ Петръ Лисицкій зналъ практически хлѣбопашество и огородничество, и научившійся послѣднему отъ него о. Макарій лично училъ сажать овощи и ухаживать за огородами. Входилъ онъ даже въ подробности домашняго хозяйства и обстановки. Женщинамъ онъ настоятельно совѣтовалъ учиться прясть, заботиться о чистоплотности, подражать русскимъ въ веденіи хозяйства. Впослѣдствіи, послѣ поѣздки въ столицы (1839, 1840), архим. Макарій старался поставить сельское хозяйство на научную почву, запасался книгами и сѣменами растеній, которыя хотѣлъ культивировать на Алтаѣ,—табаку, лѣкарственныхъ травъ.

О важности для миссіонера умѣть лечить обращаемыхъ ко Христу архим. Макарій говорилъ не разъ. Вотъ что, наприм., онъ писалъ въ своихъ «Мысляхъ о способахъ къ успѣшнѣйшему распространенію Христіанской вѣры между Евреями, Магометанами и Язычниками въ Россійской державѣ»: «Миссіонеру, который проповѣдуетъ І. Христа, исцѣлявшаго всякую болѣзнь и всякую немощь въ людяхъ и въ то же время проповѣдывшаго Царствіе Божіе, миссіонеру принадлежитъ попеченіе о больныхъ между сими жителями трущобъ, удаленныхъ отъ пособій и удобствъ городской жизни». И дѣйствительно, самъ онъ сопровождалъ проповѣдь леченіемъ и другимъ внушалъ дѣлать это (стр. 321), при чемъ на ряду съ аллопатическимъ способомъ практиковался и гомео-

патическій. Съ 1838 г. архим. Макарій завелъ въ Маймѣ богадѣльню и больницу для пріюта бездомныхъ и сильно больныхъ. Для болѣе правильной постановки медицинской части въ миссіи архим. Макарій возымѣлъ намѣреніе поучиться вмѣстѣ съ сотрудниками естественнымъ наукамъ, какъ приготовляющимъ къ изученію медицины (1836), и въ 1840 г., возвращаясь изъ Россіи (Европейской), въ Казани слушалъ курсы физики, химіи, естественной исторіи и анатоміи. Съ собой же онъ привезъ Артемія Левицкаго, студента медико-хирургической академіи по классу ветеринарныхъ наукъ (умершаго въ санѣ игумена на Алтаѣ) и дѣвицу Софію Вальмонъ, которая, между прочимъ, изучала въ Казани акушерство.

Привлеченіе въ составъ алтайской миссіи женщины—явленіе довольно необычное въ Россіи даже въ настоящее время,—составляетъ большую заслугу архим. Макарія. Несмотря на всю свою простоту, непосредственность и любвеобильность, онъ не могъ быть руководителемъ и помощникомъ алтайской женщины во всѣхъ случаяхъ ея жизни. Въ самыхъ трудныхъ обстоятельствахъ, при родахъ и болѣзняхъ, она нуждалась въ пособіи со стороны женщины же и притомъ—не инородки, такъ какъ, по наблюденію о. Макарія, алтайцы боятся какъ смерти и труповъ, такъ и болѣзней, и стóитъ большого труда убѣдить инородца къ уходу за больными. Кромѣ этого сотрудница миссіи нашла бы себѣ много дѣла, какъ учительница грамоты и рукодѣлій, какъ постоянная проводница въ грубую инородческую среду культурныхъ началъ, понятій гражданственности и христіанскихъ навыковъ и обычаевъ. Сознавая это, архим. Макарій еще въ срединѣ 30-хъ годовъ пришелъ къ мысли организовать при алтайской миссіи общину женщинъ сотрудницъ. Планъ его встрѣтилъ тогда одобреніе со стороны тобольскаго преосвященнаго Аѳанасія, но дѣло стало изъ-за того, что не нашлось на мѣстѣ людей, а Е. Ѳ. Непряхина, тоболячка, духовная дочь архим. Макарія, на которую онъ особенно надѣялся, по болѣзни и домашнимъ обстоятельствамъ не могла прибыть на Алтай. Съ 1838 г. поселилась въ Маймѣ мачеха сотрудника миссіи С. В. Ландышева Прасковья Матвѣевна, которая приняла на себя часть заботъ о новокрещеныхъ женщинахъ и ихъ дѣтяхъ. Но этого было мало, и въ свой замѣчательный проектъ новой организаціи въ Россіи миссіонерскаго дѣла («Мысли о способахъ къ успѣшнѣйшему распространенію Христіанской вѣры»...), онъ ввелъ нѣсколько главъ (28—31) о значеніи и необходимости участія женщинъ въ христіанизаціи инородцевъ. Хотя эти главы, какъ и весь проектъ архим. Макарія, не смотря на всю свою обоснованность и практичность, не нашли поддержки въ высшихъ духовныхъ сферахъ и хотя противъ поѣздки на Алтай дѣвицы Софіи Вальмонъ былъ митрополитъ московскій Филаретъ, изъ святителей тогдашнихъ болѣе всѣхъ сочувствовавшій и поддерживавшій миссіонерскіе планы архим. Макарія, послѣдній не отказался отъ сотрудничества Вальмонъ.

Заботы архим. Макарія и другихъ дѣятелей алтайской миссіи объ улучшеніи матеріальнаго быта инородцевъ были условіемъ какъ располагавшимъ ихъ къ крещенію, такъ и содѣйствовавшимъ ихъ укрѣпленію

въ христіанствѣ. Еще важнѣе были въ этомъ отношеніи бесѣды съ ними о. Макарія по вопросамъ религіозно-нравственнымъ и въ самой Маймѣ (и потомъ въ Улалѣ), и въ другихъ мѣстахъ, при объѣздахъ имъ послѣднихъ. По свидѣтельству одного инородца, въ Маймѣ о. Макарій, въ своей походной церкви, каждый воскресный и праздничный день, совершалъ рано утреню и потомъ, по маломъ отдыхѣ, обѣдню. Всѣхъ майминцевъ, мущинъ, женщинъ и дѣтей зналъ въ лицо и по именамъ; требовалъ, чтобы въ праздники всѣ были у утрени и обѣдни, кромѣ конечно благословныхъ причинъ. Во время утрени, бывало, пойдетъ о. архимандритъ по церкви, зорко оглядываетъ всѣхъ молящихся и непремѣнно замѣтитъ тѣхъ, кого нѣтъ, кто не былъ у утрени. Когда эти не бывшіе соберутся къ обѣднѣ, то по окончаніи ея доставалось же имъ отъ о. Макарія; выйдетъ изъ алтаря, сердится, ставитъ виновныхъ тутъ же на поклоны, шумитъ, угрожаетъ еще новою эпитиміею, а въ концѣ концевъ самъ поклонится въ ноги тѣмъ, кого только что распекалъ, проситъ прощенія за то, что обидѣлъ ихъ и умоляетъ именемъ Божіимъ ходить усердно въ церковь. Такая доброта и смиреніе архимандрита имѣли благодѣтельное вліяніе на народъ; всѣ старались неопустительно бывать въ церкви у всякой службы. И послѣ богослуженія о. Макарій продолжалъ нести службу своимъ пасомымъ, устраивая собесѣдованія—лѣтомъ подъ открытымъ небомъ, зимой—въ какомъ нибудь частномъ домѣ. Тутъ рѣчь шла преимущественно о томъ, что всего болѣе было близко къ сердцу слушателей,—о нуждахъ и заботахъ ихъ, и сопровождалась и нравственнымъ назиданіемъ. Вотъ какъ описывалъ самъ о. Макарій одну изъ такихъ бесѣдъ съ новокрещеными въ Маймѣ: «совершивъ литургію и подкрѣпившись обѣдомъ, я удалился съ ними на нѣкоторое разстояніе отъ селенія, и усѣвшись подъ горою на берегу р. Маймы, разглагольствовалъ съ сими братіями, при пособіи толмача; выслушавъ ихъ жалобы на бѣдность и недостатки въ необходимомъ, старался разрѣшить ихъ затрудненія въ разсчетѣ съ воспріемниками, и предлагалъ тому и другому приличные совѣты и нужныя наставленія. Вся бесѣда заключена была утѣшеніемъ сихъ скорбящихъ и ободреніемъ ихъ надеждою на благость Провидѣнія, на многомилостивое попеченіе Отца Небеснаго, Который знаетъ, въ чемъ имѣетъ нужду каждый, и, когда наступитъ благополучное время, несомнѣнно поможетъ намъ и пошлетъ довольство; а до того времени обучаетъ насъ трудолюбію и терпѣнію, врачуетъ горестями грѣховныя раны въ душѣ, и часто растворяетъ скорби наши разнообразными утѣшеніями, которыя, впрочемъ, по слѣпотѣ своей, мы рѣдко примѣчаемъ»...

Ко времени выступленія архим. Макарія на миссіонерское поприще на Алтаѣ нѣкоторая часть инородцевъ уже была знакома съ русскимъ языкомъ, и ему приводилось бесѣдовать съ мѣстными татарами по русски. Но это было люди, овладѣвшіе русскимъ языкомъ въ частыхъ сношеніяхъ съ русскими—торговыхъ и должностныхъ. Большинство, особенно женщины и дѣти, говорили только на родномъ своемъ языкѣ. Такъ какъ самъ архим. Макарій не зналъ мѣстныхъ нарѣчій, а его сотрудники если и знали, то только одно изъ нихъ, то первой и главной

нуждой миссіи было ознакомиться съ инородцами и ихъ нарѣчіями, перевесть на послѣднія важнѣйшія части христіанскаго вѣро —и нравоученія и богослуженія и составить грамматику и лексиконъ ихъ. И о. Макарій не пропускалъ ни одного случая, чсобы приблизиться къ этой цѣли. На первыхъ порахъ онъ дѣйствовалъ при помощи случайныхъ переводчиковъ. 7 сент. 1830 г., оглашая въ Улатѣ Элеску, онъ съ помощью старшины Егора переложилъ на мѣстное татарское нарѣчіе важнѣйшія христіанскія истины. Едва отпустивъ изъ Бійска Элеску—Іоанна, онъ 16 сент. ѣдетъ за 120 верстъ въ Антоніевскій редутъ въ надеждѣ встрѣтить тамъ многихъ инородцевъ и, что главнѣе, познакомиться съ казакомъ Кудьяровымъ, большимъ знатокомъ нарѣчій. Не успѣвъ въ этомъ, о. Макарій ѣдетъ въ Сандыпскій форпостъ, гдѣ съ помощью знатоковъ татарскаго нарѣчія—крещенаго татарина Ив. Еремѣева и отставного казака Ѳедота Менщикова переводитъ на татарскій языкъ молитву Господню и 10 заповѣдей. Присутствіе здѣсь знатоковъ татарскаго и «калмыцкаго» языковъ (того же Менщикова) было однимъ изъ мотивовъ, расположившихъ архим. Макарія остаться въ Сандыпскомъ форпостѣ на всю зиму. Свои переводы о. Макарій подвергалъ тутъ же критикѣ русскихъ чиновниковъ, знавшихъ то или другое мѣстное нарѣчіе, при чемъ они содѣйствовали ему въ составленіи словаря; такъ, засѣдатель Тамонинъ сообщилъ немало словъ татарско-кумандинскаго нарѣчія. Продолжая въ Бійскѣ переводы, изученіе мѣстныхъ нарѣчій и систематизацію словъ и выраженій, употребляемыхъ инородцами, о. Макарій пользовался первоначально услугами толмача, служившаго при полиціи, и съ его помощью написалъ на татарско салайскомъ нарѣчіи воззваніе къ инородцамъ. Потомъ къ нему былъ приставленъ офиціальный переводчикъ, мѣщанинъ Пав. Хабаровъ. Еще раньше о Макарій при содѣйствіи его перевелъ на «калмыцкое» нарѣчіе «Отче нашъ» и написалъ воззваніе къ калмыкамъ; теперь же онъ помогъ перевести на нарѣчіе алтайскихъ калмыковъ Символъ вѣры. Въ декабрѣ того же года въ Улалѣ о. Макарій написалъ на татарскомъ языкѣ повѣствованіе о сотвореніи міра и о паденіи человѣка и тутъ же провѣрилъ пригодность и понятность для инородцевъ какъ этого разсказа, такъ и другихъ своихъ переводовъ: «Калмыки (которымъ все это было читано) спокойно и внимательно слушали, и, если искренни отзывы ихъ, понимали читанное». Въ результатѣ этихъ занятій о. Макарія мѣстными нарѣчіями, уже въ февралѣ 1831 г. ему можно было мальчика-татарина, не знавшаго ни слова по русски, оглашать по татарски: при исповѣданіи, крещеніи и причащеніи мальчикъ все говорилъ на своемъ природномъ языкѣ и на этомъ же языкѣ о. Макарій произносилъ разрѣшительную молитву и вопросы предъ крещеніемъ. Параллельно съ этими продолжались переводы молитвъ и собираніе отовсюду татарскихъ словъ, загадокъ и другихъ выраженій.

Понятно, что такой путь собиранія языковыхъ данныхъ отъ разныхъ лицъ и изъ разныхъ мѣстъ представлялъ немалыя препятствія къ уразумѣнію языка. Это понималъ и самъ о. Макарій, въ своихъ запискахъ выразившій въ іюнѣ 1832 г., по поводу пріобрѣтенія постояннаго толмача Ѳедора Иштанакова, какъ достигнутые уже результаты, такъ и пред-

стоявшія трудности въ упорядоченіи собраннаго матеріала и въ сношеніяхъ съ инородцами. «Доселѣ мы какъ бы ходили по міру и побирались: накопляемое нами собраніе татарскихъ словъ и рѣченій уподоблялось сумѣ нищаго, въ которой куски всякаго хлѣба, и мягкаго и черстваго, и пшеничнаго и ржаного, и свѣжаго и загнившаго,—все безъ разбора смѣшано, и все вмѣстѣ составляетъ тяжелую ношу. — — Таковы были наши добычи въ знакомствѣ съ различными нарѣчіями, употребляемыми въ различныхъ племенахъ инородцевъ. Тутъ были свѣдѣнія почерпнутыя изъ различныхъ источниковъ, какіе мы встрѣчали на пути своемъ. — — Тутъ были слова Кумандинцевъ, Черновыхъ татаръ, Телеутовъ, Алтайцевъ; всякой всячины накопилось столь много, что не легко было привести сіе хаосное смѣшеніе въ стройный порядокъ. Что, думалъ я, изъ всего этого можетъ выйти, кромѣ примѣчательной нелѣпости? Изъ всѣхъ нарѣчій, которыя хотя и сродны между собою, но и отличны одно отъ другого, надлежало избрать болѣе употребительное;—словарь его составлять обычнымъ порядкомъ;—замѣчать, сколько можно, особенности, свойственыя другимъ нарѣчіямъ; и, такимъ образомъ—изучая одно, знакомиться мало-по-малу и съ прочими. Мы могли уже предлагать инородцамъ существенное ученіе Христовой вѣры и приглашать ихъ въ церковь Христову нарѣчіемъ Черновыхъ Татаръ и Алтайцевъ; но въ переложеніи Священнаго Писанія на то или другое нарѣчіе не способны были сдѣлать безъ толмача даже и шагу». Съ названнымъ толмачемъ архим. Макарій сразу и приступилъ къ переводу Евангелія Матѳея на нарѣчіе Черновыхъ инородцевъ.

Въ теченіе всего пребыванія архим. Макарія на Алтаѣ имъ были переведены на мѣстныя нарѣчія: 1) почти все Евангеліе, 2) многія мѣста изъ Дѣяній и Посланій апостольскихъ, 3) все первое Посланіе Іоанна, 4) многіе псалмы, 5) исторія Іосифа по тексту Библіи, 6) избранныя мѣста изъ книги Ветхаго и Новаго завѣтовъ и собраніе текстовъ о таинствахъ, 7) краткая священная исторія, 8) краткій катихизисъ м. Филарета, 9) огласительное поученіе, Символъ вѣры, 10 заповѣдей и толкованіе на нихъ, краткія молитвы и молитва Господня, 10) исповѣдь и вопросы при крещеніи. Сверхъ того архим. Макаріемъ былъ составленъ сравнительный словарь алтайскихъ нарѣчій. И хотя переводы архим. Макарія, особенно болѣе ранніе, далеки отъ совершенства, однако заслуживаютъ вниманія и мысль его о необходимости *переводить* основныя части христіанскаго богослуженія, вѣроучительныя и нравоучительныя книги и свящ. писаніе и переводить на *одно* изъ нарѣчій алтайскихъ инородцевъ, и самый трудъ, результатъ его «неутомимой дѣятельности», о которой свидѣтельствовали и много лѣтъ спустя «огромныя тетради переводовъ». Переводы архим. Макарія легли въ основу дальнѣйшихъ переводческихъ трудовъ алтайской миссіи.

Въ связи съ собственнымъ изученіемъ мѣстныхъ нарѣчій и переводомъ на нихъ молитвъ и религіозно-нравственныхъ книгъ, архим. Макарій съ первыхъ же лѣтъ своей миссіонерской дѣятельности завелъ школьное обученіе дѣтей инородцевъ. Въ этомъ онъ видѣлъ надежное основаніе для успѣшности того дѣла, которому служилъ онъ. И велъ онъ его и съ любовью къ дѣтямъ и съ глубокимъ знаніемъ дѣтской

души. По воспоминаніямъ одного изъ учениковъ о. Макарія, послѣдній, приходя къ нимъ на домъ, сейчасъ же пускался въ бесѣду съ ребятами: разсказывалъ имъ изъ свящ. исторіи, училъ разнымъ молитвамъ, пѣлъ съ ними: «Господи помилуй» и «Аллилуія,» поощряя усерднѣйшихъ и понятливѣйшихъ кусочками сахару. Позанявшись съ дѣтьми, о. Макарій иногда шутилъ и игралъ съ ними, даже бѣгалъ взапуски и, притворно уступивъ какому-нибудь пятилѣтнему пузану, награждалъ потомъ побѣдителя сахаромъ. Но велъ архим. Макарій и систематическое обученіе дѣтей грамотѣ—прежде всего въ Маймѣ дѣтей квартирнаго хозяина, а потомъ и другихъ. Школу въ Маймѣ и затѣмъ въ Улалѣ архим. Макарій постарался поставить такъ, чтобы чрезъ нее дѣйствовать и на взрослыхъ, которымъ дѣти должны были передавать то, что слышали и видѣли въ классѣ. Съ этой цѣлью онъ желалъ, чтобы и учебники удовлетворяли духовнымъ нуждамъ взрослыхъ, наравнѣ съ дѣтьми. Его, пока не напечатанное «Начальное ученіе человѣкомъ, хотящимъ учитися книгъ Божественнаго Писанія», заключаетъ въ себѣ, кромѣ русско-славянской азбуки, краткій молитвословъ и катихизисъ, состоящій изъ текстовъ священнаго писанія. Собственно для взрослыхъ о. Макарій составилъ находящійся въ рукописи же «Алфавитъ Библіи»—систематически расположенный сводъ библейскихъ текстовъ на русскомъ языкѣ (№№ 66, 79, 80). Какъ видно изъ писемъ архим. Макарія, его очень занималъ вопросъ о книгахъ—и учебныхъ и для чтенія, которыя нужны были ему для школы и для раздачи. Конечно, тѣ и другія требовались на славянскомъ и русскомъ языкахъ, ибо на нихъ шло и преподаваніе въ школахъ, но вмѣстѣ съ тѣмъ о. Макарій думалъ о переводѣ книгъ, между прочимъ Алфавита Библіи, на одно изъ алтайскихъ нарѣчій, именно телеутское (стр. 215), и объ изданіи азбуки телеутскаго нарѣчія. «Одно изъ важнѣйшихъ дѣлъ, составляющихъ службу миссіи,—писалъ архим. Макарій м Филарету,—есть обученіе новокрещенныхъ инородцевъ *грамотѣ не только природныхъ нарѣчій ихъ*, но и славянской и русской» (стр. 151)...

Кромѣ собственно алтайскихъ инородцевъ, миссіонерскія дѣйствія архим. Макарія простирались и на представителей другихъ національностей, обитавшихъ на Алтаѣ,—католиковъ, евреевъ и на самихъ русскихъ, которые не всегда находили удовлетвореніе своихъ духовныхъ нуждъ у приходскихъ пастырей. Но, кромѣ православныхъ, на Алтаѣ проживало со времени императрицы Екатерины II не мало раскольниковъ, которые и вовсе лишены были пастырскаго попеченія. Среди послѣднихъ архим. Макарій встрѣтилъ неодинаковое отношеніе къ себѣ. Въ то время, какъ одни просили у него для себя катихизисъ Филарета, другіе видѣли въ о. Макаріи предтечу антихриста и готовы были искать у него звѣриныхъ признаковъ -когтей, шерсти и даже крыльевъ. Равнодушные къ вопросамъ вѣры вообще, раскольники были холодны и къ слову евангелія, проповѣдуемому архим. Макаріемъ. Мало того, подъ вліяніемъ ихъ росказней объ антихристѣ, о. Макарія стали бояться даже инородцы. А въ нѣкоторыхъ мѣстахъ инородцы совращались въ расколъ или, по крайней мѣрѣ, принимали отдѣльныя раскольническія мнѣнія. Такъ, о. Макарію, по его свидѣтельству, приходилось переучивать

новокрещенъ отъ сложенія для крестнаго знаменія перстовъ по образу раскольническому. Съ другой стороны, и сами раскольники заражались шаманскими вѣрованіями и принимали участіе въ кровавыхъ жертвоприношеніяхъ языческимъ божествамъ.

Препятствія къ успѣшному дѣйствованію среди инородцевъ шли не отъ раскольниковъ только,—вредили иногда миссіи и православные, въ частности гражданское начальство, изъ своекорыстныхъ расчетовъ поддерживавшее въ лицѣ нѣкоторыхъ изъ своихъ представителей раскольниковъ, старшинъ и шамановъ. Когда однажды архим. Макарій, огласивъ четыре инородческія семьи, оставилъ ихъ на время безъ крещенія, случайно проѣзжавшій чрезъ кочевья ихъ земскій исправникъ, нерасположенный къ нему, внушилъ инородцамъ, чтобы они не вѣрили о. Макарію и не крестились, что крещенные имъ молодые люди будутъ отданы въ солдаты, а престарѣлые и женщины—въ заводскія работы. Понятно, что это извѣстіе отбило у оглашенныхъ желаніе креститься, тѣмъ болѣе, что исправникъ грозилъ, если они крестятся, замучить до смерти старшихъ изъ нихъ, и они поспѣшили откочевать оттуда. Затѣмъ нѣкоторыя гражданскія власти вредили миссіи уже тѣмъ, что не всегда оказывали ей поддержку. Правда, о. Макарій, и имѣя право на нее, не часто прибѣгалъ къ ней. Интересенъ разсказъ его о томъ, при какихъ обстоятельствахъ онъ впервые воспользовался предписаніемъ генералъ-губернатора гражданскимъ чинамъ объ оказаніи ему помощи. 1 іюля 1831 г. въ д. Таштѣ крестился одинъ инородецъ Петръ. Его крещеніе привеловъ негодованіе тестья, который не только не хотѣлъ отдавать Петру его скарбъ, но и грозился побить и зятя и дочь. Желая предотвратить отъ нихъ опасность, о. Макарій отправился съ ними на свиданіе ихъ съ родными, и, преподавъ въ юртѣ краткое изложеніе христіанской вѣры по татарски, приглашалъ этихъ «мучениковъ суевѣрія, лѣности и своеволія ко спасенію» и затѣмъ показалъ имъ предписаніе генералъ-губернатора съ печатью и—достигъ цѣли: « Ничего болѣе не было нужно для удержанія полудикихъ въ предѣлахъ умѣренности; шумѣли, спорили, плакали и отдали новокрещеннымъ все, принадлежавшее имъ». Хотя самъ о. Макарій признается, что нѣсколько злоупотребилъ этимъ документомъ, «столь долго остававшимся безъ всякаго употребленія», онъ прибѣгъ къ нему опять въ томъ же мѣсяцѣ, когда нужно было убѣдить новокрещеную старицу Анну въ д. Верхнемъ Карагужѣ отпустить своихъ внуковъ въ другіе дома, гдѣ они могли бы пріучиться ко всякимъ дѣламъ домоводства.

Какъ это ни удивительно, дѣлу миссіи вредило даже приходское духовенство. Хотя, по сознанію самого архим. Макарія, всякій приходскій священникъ можетъ быть при собственномъ желаніи и Божіемъ благословеніи не только миссіонеромъ, но и дѣйствительнымъ апостоломъ въ приходѣ своемъ (стр. 315), и хотя среди бійскаго и кузнецкаго духовенства у него были друзья,—одна черта, общая многимъ священникамъ, гибельно отражалась на успѣхахъ миссіи. «Вотъ этому горю—писалъ архим. Макарію архіеп. Евгеній—пособить труднѣе, что крещеные не вѣнчавшись родятъ, и не крестя ростятъ дѣтей.—Корень зла—мздоимство нашихъ, тягостное для нихъ. Кто же истребитъ сей корень?

Но подвизайтесь. По крайней мѣрѣ при васъ сего не будетъ». Мздоимство духовенства, дѣйствительно, заботило архим. Макарія и онъ писалъ объ этомъ и новому архіепископу Аѳанасію (тобольскому). Послѣдній, напомнивши о. Макарію, какая такса за требы была установлена синодальнымъ указомъ 22 апр. 1801 г., предложилъ сообщать ее партикулярно инородцамъ, желающимъ принять истинную вѣру, «для успокоенія ихъ». «Если же бы какой либо священникъ осмѣлился сдѣлать имъ какое притѣсненіе; то или самъ пусть обиженный пришлетъ ко мнѣ отъ себя жалобу, или Вы писаніемъ назначенуйте таковаго притѣснителя. Тогда мы примемъ надлежащія мѣры къ ограниченію лихоимства». Архим. Макарій боролся съ этимъ мздоимствомъ бѣлаго духовенства, если не «писаніемъ», то безплатнымъ совершеніемъ требъ у инородцевъ. По словамъ того же преосвящ. Аѳанасія, архим. Макарія не долюбливало духовенство бійскаго округа за его святую жизнь и расположенность къ нему народа, который онъ избавлялъ иногда отъ притѣсненій духовенства, безплатно вѣроятно вѣнчая ихъ свадьбы и совершая прочія ихъ требы. Характеренъ разсказъ томскаго священника А. Лаврова о томъ, какъ о. Макарій, напутствовавъ гдѣ то въ кузнецкомъ округѣ одного умирающаго старика, когда тотъ умеръ, повезъ его тѣло за 60 в., чтобы похоронить въ с Легостаевѣ у священника въ саду (?). «И когда тотъ подумалъ, что этакъ Макарій, пожалуй, всѣхъ ясачныхъ станетъ возить къ нему, Макарій, обличивъ его, увезъ (трупъ) въ ближайшую деревню,гдѣ и похоронилъ».

Насколько мѣстное бѣлое духовенство въ общемъ далеко было отъ миссіонерскихъ интересовъ, видно изъ того, что оно дало миссіи только одного сотрудника, если не считать нѣкоего о. Іакова, который желалъ сдѣлаться миссіонеромъ, но не сталъ имъ (№ 148) Любопытно предостереженіе о. Макарію архіеп. Евгенія въ письмѣ отъ 11 янв. 1836 г. изъ Рязани: «Одного боюсь: не дали бы въ сотрудники вамъ тамошняго бѣлаго духовенства. Все испортятъ. Домогайтесь ,чтобы миссія ваша состояла изъ отрѣшенныхъ отъ міра миссіонеровъ».

Для болѣе объективной оцѣнки дѣятельности архим. Макарія важно знать, кто и каковы были его сотрудники.—Помощью тѣхъ двухъ семинаристовъ, съ которыми о. Макарій выѣхалъ въ августѣ 1830 г. изъ Тобольска, ему пришлось пользоваться недолго. Одинъ изъ нихъ, Вас. Поповъ, 9 ноября отошелъ въ вѣчность. Въ своихъ запискахъ о. Макарій помянулъ о немъ, какъ о братѣ, «хотя краткимъ, но добрымъ подвигомъ подвизавшемся и теченіе свое съ примѣрнымъ терпѣніемъ скончавшемъ». Алтайская миссія, быть можетъ, благодаря ему получила то начало, какое имѣетъ. Когда архим. Макарій, бывъ извѣщенъ въ началѣ сентября объ Элескѣ, желавшемъ принять крещеніе, колебался, ѣхать ли ему въ Улалу, не безплодна ли будетъ поѣздка, Василій на общемъ совѣтѣ высказался за нее, заявивъ, что въ самомъ колебаніи видитъ хитрость древняго змія. Того же мнѣнія былъ и Алексѣй Волковъ, почему о. Макарій и «рѣшился стащить ладію съ мели, отложивъ всѣ сомнѣнія»... Въ результатѣ поѣздки въ Улалу было крещеніе Элески и фактическое начало исторіи алтайской миссіи—7 сент. 1830 г.

Алексѣй Волковъ дѣятельно помогалъ о. Макарію въ оглашеніи крещаемыхъ, вмѣстѣ съ нимъ ѣздилъ по Алтаю, изучалъ мѣстныя нарѣчія, «переводилъ россійскія слова на татарскій языкъ», исправлялъ обязанности псаломщика, когда открылась походная церковь; полезенъ онъ былъ миссіи и въ другихъ отношеніяхъ. Но уже въ маѣ 1831 г. онъ выразилъ желаніе жениться и быть рукоположеннымъ въ священники къ миссіи. Желаніе это поставило въ большое затрудненіе архіеп. Евгенія, такъ какъ Волковъ былъ еще на положеніи неокончившаго семинариста, притомъ же хотѣлъ жениться на свѣтской, а владыка «никому изъ духовныхъ не позволялъ жениться на невѣстахъ не духовнаго званія». Архіепископъ предлагалъ самое большее, что могъ дать,—должность причетника и то нештатнаго, съ оставленіемъ Волкова на миссіонерской службѣ. Кончилось тѣмъ, что Волковъ, женившись, вышелъ въ маѣ 1832 г. изъ состава миссіи. въ чемъ и самъ архіепископъ Евгеній, тогда уже рязанскій, призналъ «прискорбное приключеніе».

Долѣе служилъ миссіи и болѣе пользы принесъ случайно найденный о. Макаріемъ сотрудникъ Петръ Лисицкій, ссыльный поселенецъ, жившій въ Маймѣ. Уроженецъ г. Стараго Оскола, Лисицкій съ дѣтства научился грамотѣ и затѣмъ, занимаясь земледѣліемъ и пчеловодствомъ, раскрылъ при помощи чтенія свящ. писанія и молитвы лучшія стороны своего характера. Овдовѣвши и выростивъ самъ дѣтей, онъ сбирался оставивъ житейскія попеченія, итти въ монастырь или искать себѣ пещеры на кавказскихъ горахъ, но вмѣсто того его послали на алтайскія горы, въ д. Майму—«за пропущеніе племянника въ ревизіи». Это было въ 1824 г. Встрѣтившись съ нимъ въ Маймѣ, архим. Макарій разговорился съ нимъ, убѣдился въ его невиновности и въ высокихъ качествахъ его души и затѣмъ вызвалъ въ немъ желаніе служить дѣлу миссіи. Лисицкій вступилъ въ послѣднюю 8 іюня 1831 г., «изъ безкорыстнаго усердія, безъ жалованья», только съ условіемъ кормить его и поить. Чѣмъ онъ былъ для миссіи, видно изъ отзывовъ о немъ о. Макарія, разсѣянныхъ въ письмахъ къ разнымъ лицамъ. Кн. Трубецкой, напр., о. Макарій писалъ, что старецъ Петръ при своихъ 70 годахъ отличается веселостью нрава и крѣпостію тѣлесныхъ силъ и потому одинъ онъ поднимаетъ и несетъ столько повинностей, сколько достало бы для трехъ молодыхъ послушниковъ (стр. 99). «Онъ и пищу приготовлялъ, и покои отапливалъ, и должность чтеца отправлялъ въ богослуженіи, а иногда раздѣлялъ труды и въ наставленіи новокрещенныхъ». Однажды онъ обошелъ пѣшкомъ нѣсколько отдаленнѣйшихъ отъ стана селеній для обозрѣнія новокрещеныхъ, причемъ училъ ихъ молиться Богу, изъяснялъ имъ истины христіанской вѣры, наставлялъ ихъ на исполненіе заповѣдей Спасителя. Въ 1834 г. архим. Макарій сдѣлалъ представленіе о введеніи Лисицкаго въ духовное званіе и въ монашество. Въ сотрудничествѣ о. Петра архим. Макарій видѣлъ проявленіе къ себѣ милости Божіей, а въ его смерти (8 марта 1840 г., на 79 г.).—свой крестъ. Лишившись въ немъ «самаго вѣрнаго помощника», о. Макарій почувствовалъ и самъ «желаніе разрѣшиться отъ узъ бреннаго тѣла и переселиться въ лучшій міръ»...

Помогалъ о. Макарію и ссыльный Иванъ Савельсвъ, его бывшій келейникъ. Не находя отрады въ кругу семьи, которой онъ обзавелся въ Тобольскѣ, Савельевъ просился съ нимъ на Алтай, и о. Макарій, который ради него отказался отъ мысли ѣхать въ иркутскую епархію, очень готовъ былъ взять его съ собою, но препятствіемъ послужила его жена, тоже изъ ссыльныхъ. Тѣмъ не менѣе въ началѣ 1833 г. мы видимъ Ивана въ Маймѣ, гдѣ онъ поставилъ себѣ домикъ, «пріучался къ трудамъ земледѣлія, и между тѣмъ помогалъ миссіонерамъ въ разныхъ случаяхъ нужды, получая взаимное и отъ нихъ вспоможеніе въ домоводствѣ». Впрочемъ присутствіе при немъ жены помѣшало о. Макарію ввести Савельева въ составъ миссіи. Впослѣдствіи онъ хлопоталъ предъ генералъ-губернаторомъ западной Сибири объ освобожденіи Савельева отъ наказанія и предъ купцомъ—золотопромышленникомъ Шебалинымъ о предоставленіи ему мѣста при себѣ (№№ 164 и 174).

До августа 1833 г. архим. Макарій былъ единственнымъ духовнымъ лицомъ во всей алтайской миссіи. Съ этого же времени и до ноября 1834 г. труды по совершенію богослуженія и требъ съ нимъ дѣлилъ священникъ Смоленскаго редута барнаульскаго вѣдомства Андрей Іонинъ: онъ же служилъ при миссіи съ дек. 1835 г. по февр. 1836 г. по случаю поѣздки о. Макарія въ Томскъ.

Между тѣмъ развитіе миссіонерскаго дѣла уже въ 1834 г. заставляло думать объ открытіи второго стана и о пріисканіи «благонадежныхъ сотрудниковъ». И о. Макарій всюду искалъ ихъ. Склонялъ онъ къ тому Іакова, убѣждалъ ученика кузнецкаго приходскаго училища Сорокина о. (стр. 310), «настоятельно требовалъ» ихъ отъ мѣстнаго преосвященнаго, обращался къ м. Филарету, у котораго хотѣлъ было даже сманить личнаго секретаря Святославскаго, готовъ былъ даже приспособить къ дѣлу проживавшихъ въ западной Сибири декабристовъ, о которыхъ слышалъ много хорошаго. Отъ послѣдней мѣры митрополитъ его отклонилъ, какъ и отъ приглашенія въ миссію другихъ намѣченныхъ имъ, но оказавшихся неблагонадежными лицъ, но вмѣсто того сообщилъ св. синоду объ его «нуждѣ въ людяхъ». Тамъ сказали, что долженъ помочь мѣстный преосвященный. «Подлинно, писалъ м. Филаретъ, намъ послать къ Вамъ кого-либо силою и неудобно, и безполезно; а уговорить также трудно незнающаго Васъ. По возможности буду еще о семъ заботиться». Побуждалъ о. Макарія искать сотрудниковъ на мѣстѣ и архіеп. Евгеній. Хотя и у него въ Рязани, по вызову св. синода и по возбужденію съ его стороны, нашлось двое желавшихъ ѣхать на Алтай, но они туда не попали: одинъ по болѣзненности и въ виду опредѣленія въ казначеи въ богатый монастырь, а другой—такъ какъ боялся ѣхать одинъ.

Пришлось искать на мѣстѣ. 10 янв. 1836 г. былъ опредѣленъ въ миссію уволенный за слабостью здоровья ученикъ высшаго отдѣленія томскаго дух. училища Мих. Нигрицкій, сынъ священника красно-ярскаго округа, 15 лѣтъ, который оказался «отрокомъ простодушнѣйшимъ и благонравнѣйшимъ» и очень усерднымъ. Въ томъ же году прибылъ другой сотрудникъ Ст. Ландышевъ. Это былъ нижегородскій семинаристъ, пріѣхавшій незадолго предъ тѣмъ въ томскую губернію, гдѣ жилъ его отецъ, разстригшійся и женившійся вновь діаконъ. Онъ ѣхалъ сюда для про-

долженія образованія въ несуществовавшей еще томской семинаріи. просился въ тобольскую, но вмѣсто того томскій преосвященный предложилъ ему отправиться на Алтай «учиться у о. Макарія». И онъ оказался юношей весьма кроткаго нрава, добрымъ помощникомъ на первыхъ порахъ и много обѣщавшимъ миссіи въ будущемъ. На приверженности обоихъ молодыхъ людей къ интересамъ миссіи и къ себѣ, при отсутствіи другихъ сотрудниковъ, о. Макарій основалъ планъ образованія изъ Ландышева и Нигрицкаго вполнѣ свѣдущихъ и опытныхъ миссіонеровъ, съ знаніемъ восточныхъ языковъ, естественныхъ наукъ, медицины (стр. 55, 56, 276). Но планъ этотъ не встрѣтилъ поддержки со стороны высшихъ духовныхъ властей, такъ какъ исполненіе его требовало пребыванія архим. Макарія съ обоими юношами въ Москвѣ въ теченіе 3 или 4 лѣтъ и слѣдовательно оставленія имп Алтая на такое продолжительное время. Въ томъ же 1836 г. вступили въ миссію Петръ Торбаевъ, ссыльный изъ дьячковъ владимирской губ., и Филиппъ Гилевъ, крестьянинъ колывано-воскресенскихъ заводовъ, а въ 1837 г.—свящ. Вас. Весскій изъ тверской епархіи и родной братъ о. Макарія, вяземскій священникъ Алексій Глухаревъ, неожиданно для него самого прибывшій къ нему послѣ смерти своей жены.

Но ни это сравнительное обиліе сотрудниковъ, ни неудача проекта 1836 г. не заставили о. Макарія отказаться отъ своего плана, и онъ въ теченіе слѣдующихъ двухъ лѣтъ разработалъ обстоятельнѣйшій проектъ реформы миссіонерскаго дѣла въ Россіи. Исходя въ немъ изъ мысли, что просвѣщеніе свѣтомъ христіанства язычниковъ, магометанъ и евреевъ, проживающихъ въ Россіи, составляетъ историческую, предопредѣленную самимъ Провидѣніемъ задачу русской церкви, архим. Макарій ставилъ исполненіе этой задачи въ зависимость отъ христіанскаго образованія самихъ русскихъ. Страдая отъ недостатка сотрудниковъ, онъ думалъ, что это обусловливается религіозной темнотой самого народа русскаго. Нужно прежде просвѣтить всю народную массу путемъ учрежденія школъ, распространенія Библіи *на русскомъ языкѣ* и другихъ религіозно-нравственныхъ книгъ, а потомъ уже ожидать достаточнаго числа дѣятелей и дѣятельницъ для просвѣщенія инородцевъ. Понятно, что эти кандидаты въ миссіонеры должны получить спеціальную, теоретическую и практическую, подготовку въ особомъ учрежденіи. Устройство этого миссіонерскаго института, подробно мотивированное, и составляетъ главную часть обширнаго Макаріевскаго проекта, который въ своемъ полномъ видѣ увидѣлъ свѣтъ только въ 1893—4 г.г., благодаря редакціи «Православнаго благовѣстника». Проектъ архим. Макарія такъ доказательно представилъ необходимость для русской именно церкви заняться просвѣщеніемъ инородцевъ, такъ полно и обстоятельно изобразилъ нужды послѣднихъ и такъ широко поставилъ миссіонерское дѣло вообще и подготовку миссіонеровъ въ частности, что и теперь не выполненъ во всѣхъ своихъ частяхъ. Тѣмъ болѣе неосуществимымъ онъ показался для того времени. И это какъ будто понималъ и авторъ его. Опять рѣшивъ ѣхать въ Москву и Петербургъ съ цѣлью убѣжденія кого слѣдуетъ въ своихъ планахъ, архим. Макарій предъ самымъ отъѣздомъ изъ Алтая послалъ свои «Мысли» въ св. синодъ и государю, чтобы онѣ создали въ высшихъ сферахъ потребное настроеніе.

Возбудивъ въ началѣ 1838 г. ходатайство о разрѣшеніи ѣхать въ Петербургъ, архим. Макарій имѣлъ въ виду устроить другое важное дѣло—добиться разрѣшенія издать въ русскомъ, имъ совершенномъ, переводѣ книги Іова и прор. Исаіи и вообще всю Библію. Затѣмъ неудержимо влекло его въ Петербургъ стремленіе свидѣться съ своимъ другомъ и покровителемъ м. Филаретомъ. Эти два важнѣйшіе вопроса всей жизни архим. Макарія—лучшая постановка миссіонерскаго дѣла и изданіе Библіи на русскомъ языкѣ—такъ его занимали и такъ его мучили, что «въ собесѣдованіи и совѣщаніи» съ митрополитомъ онъ только и надѣялся «обрѣсти врачеваніе на эти искушенія и страданія душевныя». Но и тѣлесное здоровье архим. Макарія давно уже заставляло его искать врачебной помощи. Въ первые годы пребыванія о. Макарія на Алтаѣ его мучила давняя болѣзнь—лихорадка Послѣ къ ней присоединился геморрой до того сильный, что архим. Макарій, великій аскетъ и постникъ, готовъ былъ для облегченія страданій ѣсть даже мясо, на что спрашивалъ совѣта у м. Филарета. Затѣмъ—общая разбитость (отъ неоднократныхъ паденій съ лошади) и слабость груди и легкихъ. И наконецъ, болѣзнь глазъ, которою о. Макарій еще въ концѣ 1836 г. мотивировалъ необходимость для себя побывать въ Москвѣ для совѣтовъ съ тамошними докторами... Всѣ эти немощи, при постоянныхъ трудахъ о. Макарія и отсутствіи на мѣстѣ надлежащей врачебной помощи, къ 1838 г. только усилились и еще настоятельнѣе побуждали его ѣхать въ Петербургъ. Къ тому же онъ надѣялся сборомъ пожертвованій увеличить скудныя средства миссіи. Бюджетъ ея и до того пополнялся пособіями отъ частныхъ благотворителей—м. Филарета, архіеп. Евгенія, кн. Варв. М. Нарышкиной, гр. А. А. Орловой, братьевъ Мизковъ изъ Екатеринослава. Е. Ѳ. Непряхиной изъ Тобольска, купца Шебалина, кр. Щетинина, инородца Параева и др. Казенное пособіе простиралась сначала только до 1000 р. асс. и лишь въ 1837 г. было удвоено, между тѣмъ расходы за это время возрасли болѣе чѣмъ вдвое. Не надѣясь на новое увеличеніе казенной ассигновки, архим. Макарій полагалъ, что изыщетъ нужныя средства среди благотворителей Петербурга и Москвы, на что онъ расчитывалъ, просясь въ Москву еще въ первый разъ.

Уѣзжая въ началѣ 1839 г. въ Петербургъ вмѣстѣ съ своимъ братомъ Алексѣемъ, о. Макарій оставилъ на Алтаѣ на службѣ миссіи, іером. Анастасія, іером. Парѳенія, назначеннаго по случаю его отъѣзда, старца Петра Лисицкаго, свящ. В. Весскаго, Ландышева, Нигрицкаго, Торбаева и Гилева.

Въ Петербургѣ, куда архим. Макарій прибылъ въ концѣ марта, онъ достигъ немногаго. Улучшивъ быстро, котя и не надолго, свое зрѣніе при помощи не профессіональнаго врача, а купца Арешникова, взявшаго у правительства привиллегію на леченіе глазныхъ болѣзней, о. Макарій захворалъ лихорадкой и долго страдалъ отъ нея. Затѣмъ, что касается сбора пожертвованій на алтайскую миссію, то не видно, чтобы онъ былъ очень успѣшенъ. Посланное о. Макаріемъ изъ Петербурга на Алтай «не малое пособіе» простиралось только до 600 р. Расходы же были такъ велики, что пришлось издержать до августа мѣсяца даже тысячу рублей, ассигнованную св. синодомъ на обратное путешествіе въ Си-

бирь, и возбуждать ходатайство о новомъ пособіи. Правда, при посредствѣ м. Филарета, на троицкомъ подворьѣ котораго въ Петербургѣ жилъ о. Макарій, и кн. А. Н. Голицына, стараго знакомаго, Архим. Макарій пріобрѣлъ много новыхъ знакомыхъ и возбудилъ среди нихъ сильное сочувствіе своему миссіонерскому дѣлу и переводу Библіи на русскій языкъ. Такъ, А. С. Норовъ, побуждаемый имъ, сталъ изучать еврейскій и греческій языки и взялся исполнять книжныя порученія о. Макарія, на первый разъ выписавъ книги изъ Лейпцига. Началъ изучать еврейскій языкъ (но бросилъ) и другой новый знакомый П. Я. Шюцъ, писавшій архим. Макарію въ 1845 г.: «Помните, какъ въ 1839 г. мы съ Вами проводили время въ Петербургѣ? Помните Ваши намѣренія, планы? А какъ было бы удобно при моей поѣздкѣ исполненіе» (а ѣхалъ тогда Шюцъ въ Польшу и Литву)... Не встрѣтилъ сочувствія своимъ планамъ архим. Макарій только тамъ, гдѣ оно всего нужнѣе было и откуда всего тяжелѣе было получить отказъ въ поддержкѣ. Его замѣчательныя мысли по миссіонерскимъ вопросамъ, не смотря на личную защиту ихъ авторомъ предъ высокопоставленными лицами, «были оставлены безъ дѣйствія» и экземпляръ ихъ, присланный въ св. синодъ чрезъ томскаго преосвященнаго, былъ возвращенъ въ Томскъ, а другой экземпляръ, поступившій въ синодъ по высочайшему повелѣнію, былъ сданъ въ синодальный архивъ. Такая же судьба постигла и макаріевскіе переводы ветхозавѣтныхъ книгъ. Особенно невыносима была для о. Макарія послѣдняя неудача, такъ какъ съ разрѣшеніемъ русской Библіи былъ связанъ успѣхъ и его миссіонерскаго проекта. Убѣжденіе архим. Макарія не только въ пользѣ, но и въ необходимости изданія для русскаго народа Библіи на его родномъ языкѣ было такъ сильно, что онъ продолжалъ хлопотать объ этомъ дѣлѣ и послѣ того, какъ состоялось рѣшеніе св. синода, и хлопоталъ такъ настойчиво, что вызвалъ неудовольствіе и раздраженіе противъ себя властныхъ противниковъ русскаго перевода. Въ результатѣ было то, что св. синодъ 11 мая указомъ своимъ предписалъ м. Филарету объявить архим. Макарію: а) чтобы онъ отправился къ мѣсту своего служенія въ томской епархіи съ правомъ остаться въ Москвѣ на 2—3 мѣсяца, если то понадобится для улучшенія его здоровья, и б) чтобы въ послѣднемъ случаѣ онъ находился въ распоряженіи его, митрополита.

Въ Москву архим. Макарій по причинѣ болѣзни выѣхалъ только въ срединѣ августа и жилъ тамъ съ 25 авг. по 8 марта. Тотчасъ по пріѣздѣ туда онъ просилъ разрѣшенія остаться въ Москвѣ до саннаго пути, но какъ удалось пробыть ему до весны—неизвѣстно. Въ одномъ изъ его писемъ есть указаніе, что онъ такъ долго жилъ тамъ по дѣлу совершенно постороннему для миссіи (стр. 397), но главная цѣль его продолжительнаго проживанія въ этомъ городѣ заключалась въ умноженіи средствъ алтайской миссіи. Благодаря тому же митрополиту Филарету, архим. Макарій завелъ знакомства и нашелъ сочувствіе и денежную поддержку своей миссіонерской дѣятельности среди разнообразныхъ слоевъ московскаго общества, начиная съ генералъ-губернатора московскаго кн. Д. Вл. Голицына, и собралъ болѣе 10 т. р., не считая множества вещей. Наиболѣе цѣннымъ пріобрѣтеніемъ въ Москвѣ было зна-

комство съ кн. И. С. Меншиковымъ, П. П. Глѣбовой—Стрешневой, Е. П. Толстой, С. Д. Масловымъ и свящ. Н. Д. Лавровымъ (см. по указателю). Заинтересовалъ архим. Макарій алтайскими инородцами даже иновѣрцевъ. Таковъ былъ извѣстный московскій филантропъ, врачъ и членъ попечительнаго комитета о тюрьмахъ Ѳ. П. Гаазъ, составившій даже воззваніе о пожертвованіяхъ на алтайскую миссію, но, впрочемъ, не добившійся разрѣшенія на напечатаніе его въ газетахъ. Но и помимо того пребываніе архим. Макарія въ Москвѣ до того расширило кругъ лицъ, интересовавшихся Алтаемъ и желавшихъ помогать тамошнимъ новокрещенымъ, что и послѣ его отъѣзда продолжался непрерывный притокъ пожертвованій москвичей и деньгами и вещами. Вещей жертвовалось такъ много, что свящ. Н. Д. Лавровъ въ 1844 г. просилъ разрѣшенія ежегодно разыгрывать ихъ въ лотерею. Не даромъ архим. Макарій такъ любилъ благочестивую Москву, этотъ «Сіонъ Россіи» (стр. 362), и не даромъ посвящалъ ей нѣкоторые свои литературные труды (стр. 210, 213)...

Огромную пользу алтайской миссіи принесло пребываніе о. Макарія въ Москвѣ и потому, что тамъ онъ нашелъ двухъ новыхъ сотрудниковъ. Это были Артемій Левицкій, послѣ принявшій на Алтаѣ монашество съ именемъ Акакія и умершій въ 1873 г., и дѣвица Софія де-Вальмонъ, осуществившая въ немногіе годы своей миссіонерской службы на Алтаѣ часть тѣхъ надеждъ и ожиданій, какія архим. Макарій возлагалъ на женщину-миссіонерку.

Выѣхавъ изъ Москвы 8 марта 1840 г. съ названными лицами и съ братомъ Алексѣемъ, архим. Макарій уже, повидимому, въ дорогѣ надумалъ остановиться на болѣе или менѣе продолжительное время въ Казани, чтобы, во 1, нѣсколько полечиться и вообще набраться силъ, во 2, переждать весеннюю распутицу и, въ 3, поучиться въ казанскомъ университетѣ татарскому и монгольскому языкамъ и естествознанію. Насколько послѣдняя задача была выполнена, видно изъ писемъ архим. Макарія къ Глѣбовой-Стрешневой (стр. 355 и сл.). Изъ Казани о. Макарій съ спутниками выѣхалъ 9 іюня, оставивъ здѣсь своего брата, который отсюда послалъ просьбу о принятіи въ кіево-печерскій монастырь.

Возвратившись 20 іюля 1840 г. въ Майму, о. Макарій не засталъ уже въ живыхъ своего друга-старца Петра Лисицкаго; въ томъ же году вышли изъ состава миссіи іером. Анастасій и Торбаевъ, а въ началѣ 1841 г. свящ. Вас. Весскій. Доживалъ въ миссіи послѣдній годъ и Нигрицкій. Представленіе о. Макарія о возведеніи его въ санъ діакона не имѣло силы и онъ въ 1842 г. возвратился по болѣзни къ родителямъ. Его замѣстили Арх. Орловъ, келейникъ о. Макарія изъ отставныхъ унтеръ-офицеровъ, пришедшій пѣшкомъ изъ Москвы (1841), и Тим. Экзерцевъ изъ учениковъ томскаго дух. училища (1843—4 гг.). Между тѣмъ и самъ архим. Макарій задумалъ оставить миссію, а вмѣстѣ съ нимъ—Софія Вальмонъ.

Благодаря щедрымъ московскимъ пожертвованіямъ, внѣшнее положеніе алтайской миссіи улучшилось. Явилась возможность обстроить

второй, улалинскій, станъ миссіи и приступить къ устройству третьей походной церкви. Было поставлено на болѣе широкихъ основаніяхъ ознакомленіе инородцевъ съ огородничествомъ, съ сельскимъ и домашнимъ хозяйствомъ. Расширено и школьное обученіе дѣтей инородцевъ: кромѣ школъ для мальчиковъ въ Улалѣ и Маймѣ (съ числомъ учащихся отъ 5 до 20 въ каждой), открыта была въ Маймѣ и женская школа, въ которой училось ежегодно отъ 7 до 12 дѣвочекъ. Возросло и число новокрещеныхъ, подлежавшихъ попеченію миссіи. Между тѣмъ силы архим. Макарія все болѣе слабѣли, зрѣніе его становилось все хуже, особенно вслѣдствіе усиленныхъ занятій библейскими переводами и другими литературными работами. Уже 30 окт. 1840 г., скоро по возвращеніи на Алтай, онъ писалъ Н. И. Ананьину: «и вотъ я опять въ борьбѣ съ прежними буранами и морозами и снѣжными сіяніями; а силы уже не тѣ, и день моей жизни склоняется къ западу» (стр. 306). Тоже писалъ онъ Глѣбовой—Стрешневой въ началѣ 1841 г. (389).

Думая о близости кончины, архим. Макарій возымѣлъ намѣреніе съѣздить въ Іерусалимъ на поклоненіе гробу Господню, чѣмъ и мотивировалъ свое прошеніе объ увольненіи отъ должности настоятеля алтайской миссіи, посланное въ св. синодъ въ концѣ декабря 1842 г. Но указомъ св. синода архим. Макарій, освобожденный отъ миссіонерскихъ обязанностей, былъ назначенъ въ настоятели болховскаго монастыря орловской епархіи, безъ упоминанія о позволеніи путешествовать въ Іерусалимъ. Такое рѣшеніе, о которомъ о. Макарій узналъ только къ октябрю 1843 г., повергло его въ «волненіе ума и борьбу мыслей». и это «печальное состояніе» было тѣмъ болѣе тяжело для него, что освободиться отъ него пришлось только въ іюлѣ слѣдующаго года.

Задержала архим. Макарія еще почти на годъ нерѣшенность вопроса объ его преемникѣ. Просясь въ отставку, архим. Макарій намѣтилъ двухъ кандидатовъ себѣ въ преемники Ст. Вас. Ландышева и іером. Парѳенія. Тогда былъ утвержденъ послѣдній, но отказался. Между тѣмъ Ландышевъ, чтобы обезпечить свою кандидатуру, отправился въ Европейскую Россію для выдержанія экзамена въ нижегородской семинаріи и полученія свидѣтельства объ окончаніи курса, для отысканія себѣ невѣсты и укрѣпленія связей съ миссіей ея старыхъ благотворителей. Неудачи въ поискахъ невѣсты задержали его въ Москвѣ почти до конца года, а въ Улалу онъ прибылъ, уже рукоположеннымъ въ священники, 16 марта 1844 г. Положивъ своимъ пріѣздомъ конецъ тревогамъ, скорбямъ, печалямъ и нетерпѣнію о. Макарія, Ландышевъ далъ ему вмѣстѣ съ тѣмъ возможность распроститься съ мѣстомъ и службой, которымъ онъ посвятилъ столько лѣтъ своей жизни.

Съ грустью и слезами покинулъ о. Макарій 4 іюля 1844 г. Майму и долго еще облегала его «туча печали». Но съ искренними же слезами провожали его инородцы, «плакавшіе подобно сиротамъ, лишившимся своего отца», какъ свидѣтельствовалъ одинъ изъ учениковъ о. Макарія, увѣковѣчившій трогательную сцену этого разставанія. Уѣзжая изъ Маймы, архим. Макарій просилъ у новокрещеныхъ молитвъ о себѣ и самъ обѣщалъ молиться за нихъ и ихъ не забывать. И, дѣйствительно, какъ видно изъ переписки его съ о. Лавровымъ и Ландыше-

выми, онъ продолжалъ интересоваться дѣлами миссіи и содѣйствовать ея успѣхамъ. Съ этой же цѣлью онъ убѣдилъ отправиться на Алтай въ качествѣ сотрудницъ двухъ болховскихъ дѣвицъ Варламову и Романчикову (№ 302) и расположилъ къ тому же одного послушника, послѣ іером. Дометіана.

Результаты миссіонерской дѣятельности архим. Макарія на Алтаѣ выражаются въ слѣдующихъ цифрахъ обращенныхъ имъ и при немъ:

1830 г.	— 6 ч.	1838	— 52 ч.
1831 „	— 27 „	1839	— 21 „
1832 „	— 46 „	1840	— 60 „
1833 „	— 19 „	1841	— 48 „
1834 „	— 130 „	1842	— 33 „
1835 „	— 127 „	1843	— 22 „
1836 „	— 46 „	1844	— 10 „
1837 „	— 28 „	Всего	675 „ (366 мужчинъ и 309 женщинъ).

Кромѣ того имъ было крещено 1047 дѣтей, изъ нихъ 764 инородческихъ и 283 русскихъ.

Уже выдѣленіе дѣтей изъ всей массы крещеныхъ говоритъ о томъ, что небольшой цифрой 675 опредѣляется количество инородцевъ, сознательно и убѣжденно принявшихъ христіанство. Они и послужили тѣмъ твердымъ ядромъ, изъ котораго выросла алтайская церковь, считающая нынѣ своихъ чадъ свыше 25 т. душъ и доселѣ памятующая объ основателѣ миссіи. Кромѣ той постановки дѣла, при которой крещеніемъ не заканчивалось обращеніе инородца, а только завязывалась болѣе тѣсная связь между проповѣдникомъ христіанства и обращаемой имъ душой и полагалось скорѣе начало ея укрѣпленію въ христіанской вѣрѣ и жизни,—кромѣ этого память объ о. Макаріи на Алтаѣ утверждена навсегда счастливымъ подборомъ его преемниковъ. Первый изъ нихъ, Ст. Вас. Ландышевъ, учился миссіонерству при жизни его и, естественно, въ своей самостоятельной дѣятельности развивалъ его планы и предначертанія. Второй, архим. Владимиръ (Петровъ), еще въ кіевской академіи мечтавшій сдѣлаться миссіонеромъ, слышалъ объ о. Макаріи, служа профессоромъ орловской семинаріи въ срединѣ 50-хъ годовъ, лѣтъ 8-9 спустя послѣ его кончины въ г. Болховѣ, а затѣмъ познакомился съ характеромъ его миссіонерской дѣятельности, будучи инспекторомъ томской дух. семинаріи (1858-1861). Послѣ, будучи инспекторомъ петербургской духовной академіи, о. Владимиръ еще ближе познакомился съ нею и съ личностію архим. Макарія по его перепискѣ. А сдѣлавшись въ 1865 г. начальникомъ алтайской миссіи, онъ много лѣтъ видѣлъ предъ собой воплощеніе идеаловъ архим. Макарія въ прот. Ландышевѣ и въ другихъ миссіонерахъ, оставшихся отъ его времени. Слѣдующій начальникъ алтайской миссіи (съ 1883 г) архим. Макарій (Невскій) жилъ на Алтаѣ съ 1855 г., когда еще свѣжи были обаяніе личности основателя миссіи и крѣпки были тѣ устои, на которыхъ воздвигнуто было ея зданіе... Все это были почитатели и имени и дѣла Макарія Глухарева. Интересно, что они всѣ трое были на Алтаѣ, когда исполнилось полвѣка со дня основанія миссіи, и празднованіе этого юбилея свелось къ чествованію памяти о. Макарія. Кромѣ богослуженій на

мѣстахъ первоначальной дѣятельности его въ Бійскѣ, Улалѣ и Маймѣ и рѣчей, характеризовавшихъ и его личность и его значеніе для Алтая, освящена была въ 1880 г. церковь, построенная его ученикомъ, инородцемъ А. С. Софроновымъ въ Макарьевскомъ станѣ, основанномъ и названномъ такъ по его имени еще въ 1854 г. Пытались еще дѣятели алтайской миссіи ознаменовать юбилей ея перенесеніемъ останковъ архим. Макарія изъ Болхова на Алтай, но это не было разрѣшено. На полувѣковомъ юбилеѣ алтайской миссіи, глядя на ея успѣхи, можно было говорить о ней, какъ объ огромномъ деревѣ, выросшемъ изъ перваго, брошеннаго рукой о. Макарія, сѣмени и принесшемъ уже обильные плоды. О ея развитіи за первые полвѣка говоритъ и составъ ея дѣятелей въ 1880 году, заключавшій въ себѣ, какъ видно изъ прилагаемой фотографической группы, 15 только духовныхъ лицъ...

III.

Миссіонерская дѣятельность архим. Макарія на Алтаѣ продолжалась около 14 лѣтъ. Почти столько же времени отдалъ онъ другому важнѣйшему дѣлу своей жизни, стоявшему въ тѣсной связи и «сродствѣ» съ первымъ,—переводу Библіи на русскій языкъ. Этотъ переводъ, прерванный смертью о. Макарія (1847 г.), начатъ былъ имъ въ 1837 г. (стр. 59), однако мысль о необходимости его явилась за нѣсколько лѣтъ до того, и уже въ 1834 г. нашла выраженіе и горячую защиту въ письмѣ къ м. Филарету (№ 63). Еще подробнѣе и обстоятельнѣе была она изложена и мотивирована въ письмѣ къ оберъ-прокурору св. синода С. Д. Нечаеву отъ 1836 г. (№ 71). Такимъ образомъ, еще до практическаго осуществленія мысли о переводѣ, архим. Макарій сознавалъ и доказывалъ: а) что необходимо дать русскому народу, всѣмъ его слоямъ, всю Библію на родномъ его языкѣ и б) что должно Ветхій Завѣтъ перевести съ еврейскаго языка, а не съ греческаго. Обѣ эти основныя мысли о. Макарій доказывалъ какъ положительнымъ образомъ, такъ и путемъ опроверженія высказывавшихся противъ нихъ возраженій.

Нѣтъ нужды подробнѣе излагать идеи о. Макарія, такъ какъ это значило бы—повторять то, что изложено имъ самимъ въ письмахъ за №№ 63, 71, 72, 73, 74, 75 и 78. Достаточно указать на связь русскаго перевода Библіи съ миссіонерской дѣятельностью и изложить внѣшнюю исторію макарьевскихъ переводовъ. Архим. Макарій думалъ, что новообращаемые изъ язычниковъ, магометанъ и евреевъ имѣютъ нужду въ чтеніи Библіи, но для многихъ изъ нихъ она доступнѣе на русскомъ языкѣ, чѣмъ на славянскомъ; что переводъ Библіи на русскій языкъ необходимъ и для самихъ русскихъ, не только необразованныхъ, но и малообразованныхъ, не ясно понимающихъ смыслъ славянскихъ словъ и оборотовъ; что, наконецъ, распространеніе свящ. писанія среди русскаго народа на его живомъ языкѣ, поднявъ общій религіозно-нравственный уровень, тѣмъ самымъ возбудило бы въ немъ стремленіе къ проповѣдыванію христіанства среди инородцевъ и иновѣрцевъ, населяющихъ Россію, умножило бы число миссіонеровъ и увеличило бы количество обращаемыхъ къ церкви.

Случайно или намѣренно начавъ переводъ Библіи съ книги Іова, до которой дошло въ 20-хъ годахъ русское библейское общество, архим. Макарій представилъ въ 1837 г. переводъ ея, а чрезъ годъ переводъ книги пр. Исаіи въ комиссію духовныхъ училищъ и, въ другомъ экземплярѣ, государю прося о напечатаніи ихъ на счетъ комиссіи «на общее благо церкви и особенно въ пользу миссіи для обращенія невѣрующихъ іудеевъ къ І. Христу» (№№ 72—75). Когда архим. Макарій явился въ мартѣ 1839 г. въ Петербургъ, въ св. синодѣ опредѣлилась судьба его переводовъ: по отзыву профессора петербургской дух. академіи прот. И. Иванова постановлено было оставить его просьбу о напечатаніи кн. Іова на русскомъ языкѣ безъ дѣйствія. Такая же судьба должна была постичь и книгу прор. Исаіи. Но о. Макарій не отказался отъ своей мысли. Послѣ напрасныхъ попытокъ переубѣдить членовъ св. синода, онъ усиленно принялся за исправленіе своихъ работъ по поводу и при помощи литографированнаго перевода прот. Г. П. Павскаго, своего учителя, и занимался этимъ дѣломъ по пути на Алтай, въ Москвѣ, въ Казани. Вновь переработавъ свой переводъ книгъ Іова и Исаіи, архим. Макарій опять представилъ ихъ въ концѣ 1840 г. въ св. синодъ съ новыми доказательствами необходимости напечатанія какъ этихъ книгъ, такъ и другихъ въ русскомъ переводѣ (№ 78). Этимъ посланіемъ архим. Макарій дѣлалъ послѣднюю попытку склонить высшую духовную власть къ изданію русской Библіи и въ немъ представилъ всѣ остававшіеся еще въ его распоряженіи аргументы, до угрозъ гнѣвомъ Божіимъ, проявленія котораго онъ видѣлъ въ нѣкоторыхъ постигшихъ Россію бѣдствіяхъ.

Въ результатѣ этого посланія было опредѣленіе св. синода отъ 11 апр. 1841 г., въ которомъ значилось: 1) что архим. Макарій, настаивая предъ св. синодомъ на продолженіи перевода свящ. писанія на русское нарѣчіе, преступаетъ предѣлы своего званія и своихъ обязанностей, тѣмъ болѣе, что входитъ въ сужденія, несогласныя съ принятымъ уже высшею властью рѣшеніемъ; 2) что неосмотрительная ревность его основывается на погрѣшительномъ мнѣніи, будто церковь россійская не имѣетъ всего свящ. писанія на природномъ нарѣчіи россійскаго народа, тогда какъ она имѣетъ оное на природномъ славяно-русскомъ языкѣ, который употребляется и въ церковномъ богослуженіи и на которомъ и простолюдины свящ. писаніе читаютъ и разумѣютъ, и нѣкоторые даже охотнѣе читаютъ, нежели въ переводѣ на новорусское нарѣчіе; 3) что разсужденія архим. Макарія, въ которыхъ онъ разныя бѣдствія представляетъ какъ наказаніе за неисполненіе его мысли—переложить все свящ. писаніе на новое русское нарѣчіе, какъ неосновательны и нелѣпы, такъ и несообразны и съ должнымъ повиновеніемъ постановленной отъ Бога власти и съ духомъ смиренія, въ противность которому онъ поставилъ себя непризваннымъ истолкователемъ судебъ Божіихъ. За такія вины архим Макарій по силѣ 55 пр. св. апостолъ подлежалъ бы строгой отвѣтственности, но св. синодъ, принимая во вниманіе пользу, какую онъ приноситъ и можетъ еще принести людямъ своимъ миссіонерскимъ служеніемъ, пожелалъ отнестись къ нему снисходительнѣе, почему постановилъ назначить ему при домѣ томскаго преосвященнаго эпитиміо срокомъ отъ трехъ до шести недѣль, по ус-

мотрѣнію преосвященнаго, чтобы молитвой съ поклонами онъ очистилъ свою совѣсть. По окончаніи наказанія преосвященный долженъ былъ отпустить архим. Макарія къ мѣсту служенія съ подтвержденіемъ, чтобы онъ данныя Богомъ способности и время употреблялъ на то служеніе, къ которому Богомъ же чрезъ власть церковную призванъ и котораго вѣрное прохожденіе должно оправдать его предъ Богомъ и начальствомъ.

Чтобы понять такое отрицательное и строгое отношеніе высшей духовной власти къ дѣлу столь спасительному, какъ распространеніе въ русской церкви знакомства съ свящ. писаніемъ, и къ человѣку думавшему только о благѣ церкви, нужно вспомнить, въ какое время о. Макарій началъ пропаганду своей идеи. Идея эта была не новой, и существовавшее у насъ предъ тѣмъ библейское общество (1812—1826) перевело на русскій языкъ и издало всѣ книги Новаго Завѣта и изъ ветхозавѣтныхъ—Псалтирь. Были переведены еще и напечатаны пять книгъ Моисеевыхъ, книги І. Навина, Судей и Руѳь, но въ обращеніе не были пущены. Дѣятельность этого общества, руководимаго людьми мистическаго образа мыслей, вызвала противъ себя сильную реакцію, результатомъ которой было закрытіе общества и передача его имущества и дѣлъ св. синоду. Во главѣ новаго движенія стали лица, не сочувствовавшія русской Библіи въ такой степени, что отпечатанные экземпляры Пятокнижія, книгъ І. Навина, Судей и Руѳь предпочли сжечь, чѣмъ пустить въ обращеніе. Послѣ того въ церковныхъ руководящихъ сферахъ надолго утвердилось направленіе, выдвигавшее въ религіозной жизни на первый планъ обрядность и преданіе и Библіи приписывавшее наименьшее значеніе; проводился и тотъ католическій взглядъ, что чтеніе слова Божія можно дозволить не всѣмъ христіанамъ. При такомъ взглядѣ удобнымъ казалось существованіе Библіи на славянскомъ языкѣ, доступномъ пониманію далеко не всѣхъ не только мірянъ. но и духовныхъ. Вотъ почему возбужденіе мысли о необходимости продолжать русскій переводъ Библіи и притомъ въ формѣ столь рѣшительной вызвало по отношенію къ архим. Макарію сначала холодное молчаніе, а потомъ и давленіе въ видѣ эпитиміи.

Но о. Макарій, радѣя о дѣлѣ Божіемъ, а не о себѣ, даже въ самомъ этомъ наказаніи увидѣлъ проявленіе Промысла Божія, указывавшаго ему, что онъ стоитъ на вѣрномъ пути. Въ домѣ томскаго епископа Аѳанасія, принявшаго о. Макарія, своего б. ректора по костромской семинаріи, съ любовью и уваженіемъ, онъ нашелъ много пособій для своей работы въ видѣ различныхъ изданій Библіи, лексиконовъ, комментаріевъ,—и всѣмъ этимъ спѣшилъ воспользоваться. Эпитимію архим. Макарію пришлось отбывать въ декабрѣ 1841 г.—январѣ 1842 г., но и послѣ нея, какъ и до нея онъ усиленно трудился надъ переводами. По письмамъ его къ разнымъ лицамъ можно видѣть, въ какомъ порядкѣ онъ переводилъ ветхозавѣтныя книги. Впрочемъ, переводя все новыя книги, онъ по многу разъ пересматривалъ и исправлялъ свои прежніе переводы, добиваясь большей точности и вѣрности. Пріѣхавши въ Болховъ 15 ноября 1844 г., о. Макарій писалъ 11 февр. Софіи Вальмонъ, что онъ тамъ уже дважды поправилъ переводъ книги Іова. Побужденіями

къ все новымъ и новымъ исправленіямъ служили: то появленіе литографированнаго перевода прот. Павскаго, то пріобрѣтеніе Библіи на иностранныхъ языкахъ, то присылка комментаріевъ на Библію какихъ-нибудь западныхъ ученыхъ, то встрѣча съ знатокомъ языковъ, какъ напр. съ Д. Д Филимоновымъ, то, наконецъ, необходимость пересмотра копій съ сдѣланныхъ о. Макаріемъ переводовъ. Списки съ переводовъ готовились въ большомъ количествѣ и хотя въ слабой степени замѣняли печатное воспроизведеніе ихъ. Посылались они о. Макаріемъ какъ тѣмъ, у кого онъ добивался напечатанія Библіи, такъ и тѣмъ, кто сочувствовалъ этому дѣлу, и вообще друзьямъ алтайской миссіи и ея начальника... Къ заготовленію списковъ съ библейскихъ переводовъ архим. Макарія привлекались какъ ближайшіе сотрудники его по миссіи, такъ и друзья и знакомые его—въ предѣлахъ Алтая и дальше. Особенно дѣятельной переписчицей была тобольская знакомая о. Макарія и его духовная дочь, съ которой онъ находился въ наиболѣе оживленныхъ письменныхъ сношеніяхъ, Е. Ѳ. Непряхина. Она работала неутомимо надъ перепиской не только тогда, когда о. Макарій былъ на Алтаѣ, но и послѣ, когда онъ уже переѣхалъ въ Москву. Мало того. Познакомившись при ея посредствѣ съ нѣкоторыми изъ тобольскихъ декабристовъ (М. А. Фонъ-Визинымъ, П. С. Бобрищевымъ-Пушкинымъ, П. Н. Свистуновымъ), о. Макарій привлекъ и ихъ къ перепискѣ своихъ переводовъ, а также къ переводу на русскій языкъ Остервальдовыхъ примѣчаній къ Библіи и нѣкоторыхъ религіозно-нравственныхъ сочиненій съ французскаго, нѣмецкаго и англійскаго языковъ. Для того, чтобы принять возможно дѣятельное участіе въ послѣднихъ работахъ, Непряхина принялась, уже на пятомъ десяткѣ лѣтъ, за изученіе названныхъ языковъ, въ чемъ ей помогли тѣ же декабристы. Находясь въ Болховѣ, о. Макарій обратился за помощью въ переводахъ и въ перепискѣ къ другимъ лицамъ, которыя подобно ему видѣли въ этомъ «дѣло служенія слову Божію»: свящ. Н. Д. Лаврову въ Москвѣ, Ник. Дм. и Над. Дм.. Мизкамъ въ Екатеринославѣ, Верниковскимъ, Евг. Норову, прот. Евѳ. Остромысленскому и о. Андрею въ Орлѣ, А. П. Жедринской въ с. Григоровѣ... Особенно спѣшилъ архим. Макарій съ этимъ дѣломъ, когда собрался путешествовать въ Іерусалимъ. Онъ самъ усиленно работалъ и другихъ торопилъ, причемъ видно было, что онъ готовился взять съ собой бѣловыя, провѣренныя копіи. Этимъ подтверждается предположеніе П. В. Птохова, что о. Макарій хотѣлъ издать свои переводы за границей при помощи библейскаго англійскаго общества,—предположеніе, основанное, кромѣ настойчивости и непреклонной рѣшимости его, на разсказѣ Д. Д. Филимонова и на слѣдующемъ мѣстѣ изъ письма м. Филарета къ архим. Антонію, намѣстнику св.-троицкой лавры: «У о. Макарія были нѣкоторыя мысли очень своеобразныя, какъ напр., мысль уйти за границу и гдѣ нибурь умереть въ безвѣстности, что не исполнилось потому, что въ ночь предъ начатіемъ путешествія занемогъ и вскорѣ скончался». Названный выше орловскій протоіерей Остромысленскій разсказывалъ П. И. Бартеневу (редактору-издателю Русскаго архива), что о. Макарій намѣревался ѣхать въ Іерусалимъ чрезъ Германію, чтобы въ Лейпцигѣ устроить печатаніе своего

русскаго перевода Библіи. Это однако представляется невѣроятнымъ— не только потому, что это былъ бы кружный путь, но и потому, что въ перепискѣ о. Макарія съ друзьями есть рѣчь объ Одессѣ, чрезъ которую онъ и хотѣлъ начать свое заграничное путешествіе. Какъ бы то ни было, ни въ Россіи, ни за границей архим. Макарію не удалось напечатать свои переводы. А переведенъ былъ имъ почти весь Ветхій Завѣтъ, именно: Пятокнижіе Моисеево, книги Судей Израилевыхъ, Руѳь, четыре книги Царствъ, двѣ книги Паралипоменонъ, 2-ая книга Эздры, Нееміи, Эсѳири, Іова, Псалтирь, Притчи Соломона, Экклезіастъ, Пѣснь пѣсней, книги четырехъ большихъ пророковъ, двѣнадцати малыхъ, 1 и 2 Маккавейскія. Тѣмъ не менѣе и эти его переводы, распространенные въ большомъ количествѣ списковъ, и его письма и посланія въ защиту русской Библіи сдѣлали свое дѣло. Чрезъ десять лѣтъ послѣ его смерти св. синодъ постановилъ приступить къ изданію русскаго перевода Библіи, причемъ ветхозавѣтныя книги были первоначально изданы въ духовныхъ журналахъ въ переводахъ частныхъ лицъ, какъ это проектировалъ нѣкогда самъ архим. Макарій. Его собственные переводы были напечатаны въ Православномъ обозрѣніи 1860—70 гг. и, вмѣстѣ съ переводами прот. Г. П. Павскаго, которому онъ слѣдовалъ, служили немалымъ подспорьемъ для послѣдовавшаго изданія *Библіи въ русскомъ переводѣ, по благословенію святѣйшаго синода*. Что касается качества работы о. Макарія, то объ этомъ историкъ русской духовной литературы, архіеп. Филаретъ черниговскій, такъ выразился: «переводъ его вѣренъ еврейскому тексту, и языкъ перевода чистый и приличный предмету»...

Въ связи съ переводомъ библейскихъ книгъ на русскій языкъ стоятъ два другіе литературные труда архим. Макарія, изъ которыхъ объ одномъ даютъ понятіе его письма къ кн. Д. В. Голицыну (№ № 79. 80). Это—*Алфавитъ Библіи*, состоящій изъ четырехъ главъ: а) о свящ. писаніи, какъ источникѣ христіанскаго вѣроученія, б) о Богѣ самомъ въ себѣ, в) о паденіи человѣка, искупленіи его, объ единствѣ и троичности Божіихъ, и г) о воплощеніи, смерти, вознесеніи І. Христа на небо, объ условіяхъ оправданія и спасенія людей, о всеобщемъ воскресеніи и будущей жизни. Всѣ эти пункты христіанскаго ученія изложены въ формѣ текстовъ свящ. писанія, расположенныхъ въ такомъ порядкѣ, «что въ совокупности ихъ можно видѣть цѣлый составъ животворящихъ истинъ христіанскаго откровенія». Этотъ трудъ архим. Макарій совершилъ, когда стало ясно, что ему не добиться полнаго изданія Библіи на русскомъ языкѣ. Взамѣнъ ея о. Макарій и рѣшилъ издать на немъ хоть отдѣльные тексты—на пользу какъ новокрещенымъ, такъ и многимъ другимъ. Онъ надѣялся получить разрѣшеніе на напечатаніе «Алфавита» чрезъ московскаго генералъ-губернатора кн. Голицына, который обнаружилъ въ бытность его въ Москвѣ интересъ къ алтайской миссіи и былъ во главѣ жертвователей на нее. Но кн. Голицынъ могъ только сдѣлать здѣсь то, что и сдѣлалъ—переслать рукопись синодальному оберъ-прокурору, который отдалъ ее на размотрѣніе ректору петербургской дух. академіи Аѳанасію, епископу винницкому. Послѣдній же нашелъ, во 1, что въ «Алфавитѣ Библіи» нѣтъ

истинъ вѣры, основанныхъ на свящ. преданіи, во 2, что многія мѣста В. Завѣта приведены по тексту русскому, «который православной Россійской церкви вовсе неизвѣстенъ», въ 3, что нѣкоторыя изъ мѣстъ свящ. писанія приведены безъ объясненія и могутъ ввести читающаго въ заблужденіе и т. п. На основаніи этого отзыва св. синодъ вмѣнилъ въ вину архим. Макарію то, что онъ время и способности свои употребляетъ не на то служеніе, къ которому призванъ духовною властью, что онъ преступаетъ долгъ смиренія по отношенію къ ней, что произвольно объясняетъ свящ. писаніе и что обратился съ «Алфавитомъ» помимо духовнаго начальства къ постороннимъ властямъ, почему 31 дек. 1842 г. опредѣлилъ, чтобы томскій епископъ, вызвавъ къ себѣ архим. Макарія, сдѣлалъ ему строгое внушеніе «и вообще принялъ надежныя мѣры къ наблюденію за его дѣйствіями и къ отклоненію его впредь отъ неправильныхъ умствованій». Но въ это время о. Макарій уже послалъ просьбу объ увольненіи отъ должности настоятеля миссіи.

Не было также напечатано и другое сочиненіе архим. Макарія дидактическаго характера—его *Начальное ученіе человѣкомъ хотящимъ учитися книгъ Божественнаго писанія*, состоящее въ первой части изъ русской и славянской азбуки и во второй—изъ нѣкоторыхъ церковныхъ молитвъ и чтеній изъ свящ. писанія, расположенныхъ въ систематическомъ порядкѣ христіанской догматики. О. Макарій изданіемъ этой книжки, совмѣщающей съ азбукой краткій катихизисъ и краткій молитвословъ, имѣлъ въ виду «облегчить и уравнять для народа стези къ спасительскому богопознанію единаго истиннаго Бога и желаннаго имъ Іисуса Христа». Но и эта возвышенная цѣль не помогла книжкѣ: и въ ней были помѣщены тексты изъ русской Библіи, а тогда, по словамъ м. Филарета, «болѣе, нежели когда либо, возбраняли замѣнять славянское русскимъ».

Когда еп. Аѳанасій винницкій писалъ объ «Алфавитѣ Библіи», что въ немъ нѣтъ истинъ, основанныхъ на свящ. преданіи, то едва ли онъ имѣлъ въ виду обвинять архим. Макарія въ отрицаніи послѣдняго. И, дѣйствительно, о. Макарій былъ далекъ отъ этой мысли. Переводческая дѣятельность его и началась съ твореній св. отцовъ. Еще въ Кіевѣ онъ приступилъ къ переводу на русскій языкъ огласительныхъ словъ преп. Ѳеодора Студита и, какъ видно изъ письма его къ архіеп. воронежскому Антонію (№ 177), занимался имъ и много лѣтъ спустя, хотя и не окончилъ работы. Своими переводами другихъ твореній св. отцевъ, начатыми имъ въ глинской пустыни, о. Макарій заинтересовалъ м. Филарета, который писалъ ему 28 марта 1829 г.: «до половины мая могу еще я въ Петербургѣ получить отъ васъ рукопись Іоанна Лѣствичника, если разсудите послать ее ко мнѣ для предложенія къ напечатанію.—Желалъ бы я читать и переводъ Исповѣданія блаж. Августина, а до перевода бесѣдъ св. Григорія Великаго чувствую такую жадность, что хотѣлъ бы получать оныя по частямъ, по мѣрѣ, какъ отдѣлается». Но переходъ архим. Макарія на Алтай помѣшалъ ему окончательно редактировать всѣ эти переводы Только переводъ Лѣствицы въ законченномъ видѣ, съ примѣчаніями взятыми изъ французскаго перевода Арнольда, онъ въ 1838 г. присылалъ въ св. синодъ для разсмотрѣнія (№ 76). Но этотъ трудъ архим. Макарія только послѣ его смерти уви-

дѣлъ свѣтъ въ переработкѣ, произведенной въ оптиной козельской пустыни. Не были напечатаны и другіе переводы о. Макарія (хотя Бесѣды Григорія в. въ 1847 г. и были отданы уже въ цензуру), и его друзья добивались какъ при его жизни, такъ и послѣ кончины запастись рукописными копіями ихъ.

Заботясь о духовномъ просвѣщеніи русскаго народа, архим. Макарій, который какъ-то выразился, что онъ «все, что ему представляется благопотребнымъ къ дѣлу служенія, хотѣлъ бы втянуть въ свою систему», стремился обогатить русскую религіозно-нравственную литературу не только свящ. писаніемъ и св. отцами, но и произведеніями болѣе новыхъ западныхъ писателей. Такъ какъ переводить такія книжки могли свѣтскіе знакомые о. Макарія, то онъ и предоставилъ имъ эту часть работы, оставивъ за собой только исправленіе переводовъ. Такъ, кн. Е. П. Трубецкой онъ поручилъ перевести съ французскаго нѣкоторыя статьи Терезы, испанской писательницы XVI в., предполагая издать ихъ въ пользу алтайской миссіи (стр. 102 —104. 106). Уѣзжая съ Алтая, архим. Макарій оставилъ въ Тобольскѣ Непряхиной и ея друзьямъ—декабристамъ нѣсколько книжекъ на французскомъ языкѣ (въ томъ числѣ Паскаля, переводъ котораго уже послѣ смерти архим. Макарія былъ отданъ въ цензуру кѣмъ-то изъ его почитателей) и на нѣмецкомъ—Taglichen Unterhaltungen mit Gott in den Morgenstunden. Затѣмъ, уже находясь въ Болховѣ, о. Макарій поручилъ Варв. Арк. Руничъ перевести съ англійскаго книжку какихъ-то гимновъ, «обильную чувствами души благочестивой». Дано было порученіе и С. Вальмонъ.

Таковы были переводные труды и предпріятія архим. Макарія. Всѣ они имѣли одну цѣль—просвѣтить весь русскій народъ свѣтомъ боговѣдѣнія и богопочитанія, а чрезъ него дать возможность познать истинную вѣру и христіанскую жизнь и подчиненнымъ Россіи иновѣрцамъ. Къ этому же были направлены и оригинальные труды его. Изъ нихъ на первомъ мѣстѣ должны быть поставлены не разъ упоминавшіяся его «Мысли», изданныя въ 1894 г.

Главнымъ условіемъ успѣшности миссіонерскаго дѣйствованія архим. Макарій считалъ развитіе въ народѣ религіознаго образованія и возбужденіе религіознаго чувства посредствомъ перевода Библіи и повсемѣстнаго устройства школъ. Будучи просвѣщенъ, народъ выдѣлитъ самъ изъ себя достаточное количество миссіонеровъ, но самое дѣло потребуетъ извѣстной организаціи. Должны быть устроены особыя миссіонерскія заведенія—мужское и женское—нѣчто въ родѣ общежительныхъ монастырей, въ которыхъ имѣютъ жить какъ монахи, такъ и свѣтскія лица, склонныя къ миссіонерской дѣятельности. При этихъ заведеніяхъ имѣютъ быть устроены миссіонерскіе институты, спеціально для приготовленія проповѣдниковъ христіанства среди невѣрныхъ. Главное вниманіе въ миссіонерскихъ институтахъ должно быть обращено на нравственное воспитаніе, затѣмъ на богословскія науки (въ особенности на изученіе Библіи), а потомъ на науки свѣтскія, трактующія о человѣкѣ и природѣ, а также на искусства—музыку, живопись. Въ женскомъ институтѣ имѣютъ преподаваться тѣ же предметы, что и въ мужскомъ, но съ сокращеніями. Воспитанницы по окончаніи ученія или выходятъ замужъ за миссіонеровъ, или идутъ въ монахини,

или поступаютъ въ діакониссы, которыя, живя въ станахъ женатыхъ миссіонеровъ, священниковъ, помогаютъ имъ, принимая на себя попеченіе о женщинахъ Заботу объ устройствѣ и содержаніи миссіонерскихъ институтовъ и о поддержкѣ всѣхъ миссій должно взять на себя особое учрежденіе—«Россійское миссіонерское общество», которому слѣдуетъ издавать свой журналъ. Нѣкоторыя изъ этихъ мыслей и желаній архим. Макарія осуществились, хотя и не скоро. Миссіонерское общество, проектированное имъ, получило начало только въ 1865 г., а своимъ печатнымъ органомъ оно обзавелось лишь въ 1874 г. Мысль о миссіонерскомъ институтѣ отчасти осуществилась чрезъ учрежденіе при казанской духовной академіи миссіонерскихъ отдѣленій (1854 г.) и двухгодичныхъ миссіонерскихъ курсовъ (1889). Все это крупныя явленія въ исторіи нашего миссіонерскаго дѣла, свидѣтельствующія о жизненности тѣхъ идей, которыя изложены въ «Мысляхъ» архим. Макарія, и о желательности выполненія другихъ его предначертаній, основанныхъ на опытномъ знакомствѣ автора съ нуждами миссіонерскаго дѣла.

Для лучшей постановки послѣдняго, какъ и для исторіи алтайской миссіи въ первые годы ея существованія имѣютъ значеніе записки о. Макарія объ обращеніи сибирскихъ инородцевъ къ христіанской вѣрѣ—съ авг. 1830 г. по 1833 г. Вести эти записки архим. Макарія обязывала данная ему преосв. Евгеніемъ инструкція. И о. Макарій исполнялъ эту свою обязанность такъ усердно и умѣло, что архіепископъ Евгеній, получивъ первую часть его «Дневныхъ записокъ», нашелъ полезнымъ напечатать ихъ, о чемъ и ходатайствовалъ предъ св. синодомъ. Но синодъ отказалъ въ этомъ. Между тѣмъ ими заинтересовался м. Филаретъ, получившій ихъ отъ самого архим. Макарія и дѣлившійся ими съ оберъ-прокуроромъ св. синода Нечаевымъ, съ А. Н. Муравьевымъ и др. Благодаря, быть можетъ, этимъ высокопоставленнымъ читателямъ путевыхъ записокъ архим. Макарія, удалось напечатать въ Христіанскомъ чтеніи за 1833 г. и 1836—8 гг. отрывки изъ нихъ. Впослѣдствіи эти отрывки съ еще большими сокращеніями были перепечатаны А. Стурдзой въ «Памятникахъ трудовъ православныхъ благовѣстниковъ русскихъ съ 1793 до 1853 г.» (М. 1857), стр. 87—167. Въ самое же послѣднее время въ «Сборникѣ историческихъ матеріаловъ о жизни и дѣятельности настоятеля Болховскаго Троицкаго Оптина монастыря, отца архимандрита Макарія Глухарева» (Орелъ, 1897 г.) напечатано почти безъ сокращеній начало «Записокъ находящагося въ бійскомъ округѣ для обращенія иновѣрцевъ къ христіанству архим. Макарія и братій его» (съ авг. 1830 по 31 марта 1831 г.) по оригиналу или копіи съ него. Къ сожалѣнію, текстъ записокъ воспроизведенъ довольно небрежно, что заставляетъ ожидать появленія болѣе исправнаго и полнаго изданія ихъ, каковая задача едва не была разрѣшена уже въ 60-хъ годахъ прошлаго столѣтія.

По запискахъ архим. Макарія можно прослѣдить какъ исторію болѣе замѣчательныхъ обращеній инородцевъ, такъ иногда мотивы обращеній и пріемы миссіонеровъ. Можно въ нихъ видѣть и всѣ вообще способы, какіе примѣнялъ къ дѣлу архим. Макарій, тѣ надежды, какія онъ питалъ, и тѣ мѣры, какія онъ считалъ болѣе цѣлесообразными. Точность

и обстоятельность, съ какими архим. Макарій говоритъ о всѣхъ сторонахъ своей дѣятельности, и безпристрастіе, не позволявшее ему скрывать собственныя упущенія и промахи, дѣлаютъ эти записки весьма цѣннымъ историческимъ матеріаломъ, помимо того, что онѣ даютъ немало драгоцѣнныхъ чертъ для характеристики ихъ автора.

Прочія оригинальныя сочиненія архим. Макарія—нравственно-назидательнаго характера. Это—проповѣди, стихотворенія, письма.

Архим. Макарій очень любилъ проповѣдывать. Вся жизнь его была, можно сказать, сплошнымъ проповѣдываніемъ. И въ храмѣ и внѣ его онъ поучалъ народъ. Встрѣчался ли онъ съ кѣмъ въ дорогѣ или въ гостиной, являлся ли онъ къ кому или къ нему кто приходилъ—и обыденный и дѣловой разговоръ превращался въ оживленную импровизацію архим. Макарія о вѣковѣчныхъ истинахъ жизни и знанія. Садился ли онъ за письмо—рѣдко оно не оканчивалось какой-нибудь назидательной мыслью и рядомъ текстовъ свящ. писанія. Воспѣвалъ ли онъ красоты природы, рѣчь его обращалась въ гимнъ Творцу-Богу. Вообще это былъ человѣкъ съ проповѣдническими и призваніемъ и талантомъ. Его хорошій знакомый Д. Ѳ. Голубинскій выражается о немъ, что онъ «обладалъ необыкновеннымъ даромъ слова: рѣчь его была исполнена назиданія, онъ удивительнымъ образомъ умѣлъ приспособляться къ состоянію человѣка, даже малыя дѣти хорошо понимали и долго помнили обращенныя къ нимъ слова». О силѣ же вліянія проповѣдей о. Макарія на слушателей свидѣтельствуетъ слѣдующій отзывъ одного изъ нихъ: ими, писалъ онъ, о. Макарій «то потрясалъ душу грѣшника до глубокаго раскаянія, то возгрѣвалъ въ ожесточенномъ сердцѣ сладкую божественную любовь, то возжигалъ въ отчаянномъ сердцѣ лучъ надежды». Хвалилъ проповѣди о. Макарія и м. Филаретъ, предлагавшій напечатать ихъ въ Прибавленіяхъ къ Твореніямъ св. отецъ.

Изъ проповѣдей о. Макарія было издано только одиннадцать. Три слова (на новый годъ, на 29 авг. и 21 ноября) были впервые напечатаны въ Прибавленіяхъ къ Твореніямъ св. отецъ за 1848 г., а потомъ перепечатаны въ отдѣльной книжкѣ: «Нѣсколько словъ покойнаго архим. Макарія, начальника алтайской церк. миссіи» (М., 1854), въ которую кромѣ нихъ вошло шесть другихъ словъ: на 8 сент., по освященіи храма, на освященіе храмовъ въ сс. Енисейскомъ и Салтонскомъ, по освященіи храма Срѣтенія Господня въ костромскомъ богоявленскомъ монастырѣ, къ костромскимъ гражданамъ о вспомоществованіи къ обновленію молитвеннаго дома и устроенію храма. Въ Томскихъ епарх. вѣдомостяхъ за 1892 г. (№ 21) напечатано слово, произнесенное имъ въ томскомъ благовѣщенскомъ соборѣ 1 янв. 1836 г. Наконецъ, не разъ издавалось его поученіе предъ крещеніемъ («оглашеніе алтайцевъ». «Миссіонеръ», 1875 г., № 19 и послѣ).

Конечно, этимъ не исчерпывается все количество написанныхъ архим. Макаріемъ проповѣдей: въ числѣ ихъ нѣтъ ни смоленскихъ, говоренныхъ имъ по обязанности учителя, ни екатеринославскихъ, приготовленныхъ по порученію архіеп. Іова, ни другихъ. Но еще больше произнесено имъ поученій экспромптомъ, оставшихся не записанными. По разсказу квакеровъ, посѣтившихъ о. Макарія въ Екатеринославѣ,

«у него сначала было обыкновеніе приготовлять свои проповѣди тщательно и усердно; но разъ на каѳедрѣ ему самому показалось, что онъ говоритъ такъ сухо и безжизненно, что языкъ отказался продолжать и онъ принужденъ былъ остановиться. Съ тѣхъ поръ, выходя на каѳедру онъ возлагалъ все свое упованіе на Бога и говорилъ проповѣдь безъ приготовленія». Изъ записанныхъ проповѣдей нѣкоторыя вошли въ оставленный о. Макаріемъ рукописный сборникъ, составленный главнымъ образомъ изъ святоотеческихъ и другихъ избранныхъ бесѣдъ, между прочимъ св. Тихона Задонскаго, Платона, митрополита московскаго. Хранится этотъ сборникъ въ г. Орлѣ. Поучительнаго же характера былъ сборникъ статей прозаическихъ и поэтическихъ, составлявшійся архим. Макаріемъ съ помощью кузнецкихъ учителей Ананьина и Калмакова, но до насъ не дошедшій (стр. 300—302. 313).

Цѣлямъ назиданія должны были служить и 18 стихотвореній и кантовъ, составленныхъ о. Макаріемъ и отличающихся силой, глубиной и искренностью религіозно-нравственнаго чувства. Редакторъ изданія этихъ стихотвореній 1890 г. по поводу названія ихъ—«Лепта», выразился: «Справедливѣе было бы этимъ пѣснопѣніямъ, полнымъ глубокихъ мыслей и творчества, дать названіе болѣе цѣнной монеты, чѣмъ та, каковою названа книжица. Это не лепта, а талантъ,—на столько, на сколько былъ талантливъ авторъ ея и сколь много духовно-нравственной пользы принесло и приноситъ это сочиненіе о. Макарія въ тѣхъ мѣстахъ дѣятельности его, для которыхъ оно предназначено».

Сюжеты стихотвореній о. Макарія преимущественно библейскіе и вообще религіозные. Отношеніе къ нимъ автора выражается въ томъ, что онъ распространялъ, иногда въ драматической формѣ, тотъ или другой стихъ свящ. писанія, псаломъ или библейскую пѣснь; иногда же онъ передѣлывалъ народныя псальмы на тѣ же сюжеты. Такъ имъ обработаны Пѣснь Іосифа цѣломудреннаго въ темницѣ, Пѣснь изъ псалма CXXXVI. покаянная молитва изъ псалма 50-го, Пѣснь Богородицы, Пѣснь о Преображеніи Господа, Наѳанаилъ. Нѣкоторыя стихотворенія изливаютъ благочестивыя чувства автора по поводу библейскихъ событій, напр. Пѣснь на Рождество Христово, Плачъ Богородицы, составленный въ подражаніе католическому Stabat Mater dolorosa, Пѣснь о таинствѣ Пресвятой Троицы, Слово крестное (по образцу творенія преп. Симеона, новаго богослова), Пѣснь о Лазарѣ убогомъ, отчасти Пѣснь о послѣднемъ судѣ Христовомъ. Нѣкоторыя содержатъ покаянныя и благодарственныя чувства автора.

Впервые о. Макарій сталъ облекать свои мысли и чувства въ стихотворную форму едва ли не въ глинской пустыни. По крайней мѣрѣ оттуда въ 1826 г. онъ послалъ тетрадку съ пятью стихотвореніями Ѳ. А. Голубинскому. По пути на Алтай въ 1829 г. онъ написалъ «Уралъ». Затѣмъ на Алтаѣ были написаны остальныя пьесы (за исключеніемъ развѣ Пѣсни о послѣднемъ судѣ Христовомъ и Пѣсни объ Алексѣѣ, человѣкѣ Божіемъ). Въ письмахъ архим. Макарія указаны и внѣшніе поводы къ составленію нѣкоторыхъ изъ нихъ (стр. 44. 47. 54. 241). «Пѣснь покаянная» назначена была для употребленія казачками Сандыпскаго форпоста, вмѣсто мірскихъ, разгульныхъ пѣсенъ,—и такова

была сила вліянія архим. Макарія, что эта замѣна совершилась очень скоро.

Назначеніе нѣкоторыхъ по крайней мѣрѣ пѣсенъ требовало переложенія ихъ на ноты,—и это сдѣлалъ самъ о. Макарій, создавшій для нихъ мелодіи или воспользовавшійся готовыми мелодіями народныхъ псальмъ. Но для гармонизаціи своихъ произведеній и для переложенія для игры на фортепіано, онъ обращался къ постороннимъ лицамъ, между прочимъ къ Над. Мизко (№ 22). Въ 1841 г. архим. Макарій составилъ изъ своихъ стиховъ съ нотами при нѣкоторыхъ для игры на фортепіано книжку подъ названіемъ «Лепта», посвятивъ ее московскимъ благотворителямъ алтайской миссіи въ главѣ съ м. Филаретомъ, котораго просилъ о разрѣшеніи напечатать ее въ такомъ видѣ въ пользу миссіи (№ 243). Но «Лепта въ пользу алтайской дух. миссіи» вышла въ свѣтъ только въ ноябрѣ 1846 г. при личномъ участіи самого архим. Макарія. Изданіе въ продажу не поступило, а разослано было лично о. Макаріемъ и Н. Дм. Лавровымъ друзьямъ и благодѣтелямъ алтайской миссіи, отъ которыхъ имѣется рядъ благодарственныхъ писемъ отъ 4 ноября 1846 г. по 29 апр. 1847 г. Авторъ одного изъ нихъ—архимандритъ московскаго богоявленскаго монастыря Митрофанъ—отвѣтилъ о. Макарію тоже стихами:

Благодарю тебя за *Лепту* дорогую:
Какъ Лазаря меня ты ею наградилъ!
Твою поэзію высокую, святую,
Какъ бисеръ я въ ковчегъ сердечный уложилъ...
Блаженъ, кому сей даръ отъ духа
Ниспосланъ, чтобъ хвалить Творца:
Онъ лира Божія для слуха,—
Онъ къ Богу двигаетъ сердца!...

Въ составъ этого изданія не вошло стихотвореніе - Пѣснь объ Алексѣѣ человѣкѣ Божіемъ, составленное о. Макаріемъ въ самомъ концѣ 1846 г., по возвращеніи его изъ Москвы, съ нотами написанными съ его голоса капельмейстеромъ Дробишемъ. Въ началѣ 1847 г. оно отдано было на разсмотрѣніе, прежде печатанія, митрополиту и тогда же возбуждено было дѣло о второмъ изданіи «Лепты» (№№ 23 и 259), которое вышло въ 1847 г. и извѣстно въ литературѣ подъ именемъ перваго изданія. Слѣдующія два изданія «Лепты» были выпущены безъ нотъ. Изданіе 1890 г., названное 4-мъ, включило «Пѣснь о препод. Алексѣѣ, человѣкѣ Божіемъ», и снабдило всѣ пѣсни (кромѣ XI) цифирными нотами, съ гармонизаціей на 4 голоса, причемъ для нѣкоторыхъ—по мелодіямъ позднѣйшаго происхожденія. Были и еще изданія—1895 и др. годовъ. Пѣснопѣнія о. Макарія въ ходу не только на Алтаѣ,—почитатели его памяти ввели ихъ въ употребленіе и въ другихъ мѣстахъ. Нѣкоторыя изъ нихъ перепечатаны въ аналогичныхъ сборникахъ дух. пѣснопѣній, напр. въ «Гродненскомъ Богогласникѣ» (Гродна. 1903 г.). Наконецъ на Алтаѣ по образцу ихъ составлена и издана вторая «Лепта».

Письма архим. Макарія тоже имѣютъ преимущественно нравственно-назидательный характеръ. Живо входя въ душевное состояніе своихъ корреспондентовъ, онъ искусно пользовался для уврачеванія нравствен-

ныхъ ихъ недуговъ и собственнымъ опытомъ, и опытомъ великихъ подвижниковъ, съ сочиненіями которыхъ былъ хорошо знакомъ, и свящ. писаніемъ, которое зналъ въ совершенствѣ и текстами котораго, можно сказать, унизывалъ свои посланія. Нѣкоторыя письма состоятъ исключительно изъ текстовъ (№ 286). Что касается святоотеческихъ твореній, то въ письмахъ выступаютъ главнымъ образомъ имена писателей аскетическаго и мистическаго направленія—Макарія Египетскаго, преп. Антонія, Исаака, Діонисія Ареопагита, Іоанна Лѣствичника, преп. Нила и др. Впрочемъ письма архим. Макарія даютъ основаніе судить объ его разностороннемъ образованіи и широкихъ умственныхъ интересахъ.

Не совсѣмъ въ сторонѣ отъ общаго характера литературной дѣятельности архим. Макарія стоятъ его историческіе труды. Одинъ изъ нихъ—упомянутыя выше (стр. 8) «Нѣкоторыя черты жизни покойнаго преосвященнаго Іова Архіепископа Екатеринославскаго, Херсонскаго и Таврическаго, собранныя и изложенныя директоромъ училища Екатеринославской губерніи Димитріемъ Мизко» (Спб. 1826 г.). Ниже, въ прим. 2 къ стр. 46 текста писемъ объяснено, какимъ образомъ сочиненіе архим. Макарія появилось подъ чужимъ именемъ.—Взявшись охарактеризовать преосв. Іова, архим. Макарій удачно справился съ своей задачей. Чисто біографическая, формулярная, часть занимаетъ въ этой книжкѣ очень немного мѣста—именно столько, сколько нужно было для выясненія личности архіеп. Іова. Хотя біографія принимаетъ по мѣстамъ апологетическій тонъ, въ виду нападокъ на Іова и нѣкоторыхъ его странностей, тѣмъ не менѣе это не панегирикъ. Авторъ не оставляетъ въ сторонѣ и этихъ странностей и тѣхъ чертъ архіепископа, которыя не всякому казались симпатичными. Даже тамъ, гдѣ авторъ видимо оправдываетъ преосв. Іова, чувствуется желаніе не столько обѣлить его, сколько объяснить особенности его характера и поведенія тѣмъ лицамъ, которыя не понимали преосвященнаго по малому знакомству съ нимъ или по недостаточному проникновенію въ его характеръ или въ его положеніе, какъ монаха и какъ архіерея, или, наконецъ, по незнанію исторіи и сущности монашескихъ подвиговъ. Тутъ чувствуется, что говоритъ лицо, близко знакомое съ преосв. Іовомъ, много разъ слыхавшее отъ него его любимыя изреченія, знакомое съ ихъ смысломъ въ устахъ святителя и могущее установить связь ихъ съ цѣлымъ міровоззрѣніемъ его и притомъ раздѣляющее его идеи и сочувствующее его образу дѣйствій и всему его поведенію. Автора не трудно усмотрѣть подъ тѣмъ «служителемъ церкви», который былъ прежде подъ начальствомъ архіепископа Іова и, претерпѣвъ отъ него цѣлый рядъ «стѣсненій, напраснинъ, уничиженій и всякихъ оскорбленій чувственности», въ концѣ концовъ призналъ ихъ за педагогическую систему и систему прекрасную. Личность автора выступаетъ и изъ-за его разсужденій о правилахъ и пріемахъ аскетическаго дѣланія и о борьбѣ въ частности съ гордостью, изъ-за ссылокъ на Добротолюбіе и на византійскихъ историковъ Никифора, Созомена (о. Макарій преподавалъ въ Екатеринославѣ церковную исторію). Преосвящ. Іовъ въ изображеніи архим. Макарія является крупной и цѣльной натурой, воодушевленной въ теченіи всей жизни одной идеей—царства Божія и правды Его. Искалъ онъ царства Божія,

когда, оставивъ военную службу, отвергъ всѣ свѣтскія удовольствія и житейскія блага и ушелъ въ молдавскій монастырь. О немъ онъ думалъ, когда, много лѣтъ спустя, прибывъ по сбору подаянія въ родительскій домъ, скрылъ, кто онъ. Идеей царства Божія жилъ онъ, совершая богослуженіе, ее онъ проявлялъ въ административной дѣятельности и въ нравственномъ воздѣйствіи на подчиненныхъ и даже въ отношеніяхъ къ свѣтскимъ лицамъ. По изображенію архим. Макарія, Іовъ былъ одинъ и въ началѣ своей монашеской жизни и на святительской каѳедрѣ, но тамъ онъ боролся съ своей злой волей и воспитывалъ въ себѣ смиреніе, здѣсь—съ «яростной силой» устремлялся противъ страстей своихъ подчиненныхъ, особенно противъ гордости, пьянства и неблагочинія при богослуженіи, вездѣ проводя девизъ: «гдѣ страхъ, тамъ Богъ» ...

Второй трудъ—«Историческое описаніе глинской богородской пустыни, состоящей курской епархіи и губерніи въ путивльскомъ уѣздѣ, составленное Николаемъ Самойловымъ» ... (Спб. 1835) Приписывая его выше (стр. 10) архим. Макарію, мы руководились исключительно двумя письмами къ послѣднему глинскаго строителя іером. Филарета, который въ первомъ изъ писемъ (отъ 6 сент. 1837 г.) говорилъ: «Извѣщаю васъ, что трудъ вашъ описаніе пустыни нашей напечатанъ».. Но, принимая во вниманіе предисловіе Самойлова, заявляющаго, что онъ составилъ описаніе по просьбѣ А. С. Анненкова и по матеріаламъ изъ монастыря, доставленнымъ имъ и о. Филаретомъ,—нужно признать, что первоначально описаніе составилъ архим. Макарій и что Н. Самойловъ нѣсколько дополнилъ его новыми данными и подправилъ стиль—такъ, что слога Макаріева теперь не узнать.

IV.

Архим. Макарій, выѣхавъ съ Алтая 4 іюля 1844 г., къ мѣсту новой своей службы попалъ только 15 ноября. Изъ его писемъ видно, что онъ по пути останавливался на нѣсколько дней въ Тобольскѣ, Екатеринбургѣ и Перми. Но особенно долго жилъ о. Макарій въ Москвѣ. Прибывъ туда 6 сент., онъ на слѣдующій день просилъ у синодальной конторы и получилъ разрѣшеніе остаться тамъ на три мѣсяца «для поправленія разстроеннаго здоровья». Но случилось нѣчто такое, что заставило его уѣхать раньше срока. Изъ одного письма кн. Е. П. Трубецкой къ Е. Ѳ. Непряхиной видно, что архим. Макарій противъ желанія долженъ былъ поспѣшно оставить Москву по настоянію м. Филарета и отправиться къ своей должности. Это извѣстіе подтверждается и самимъ о. Макаріемъ въ письмѣ къ одному сибирскому знакомому отъ 21 апр. 1845 г.: «Покоряясь необходимости, какъ волѣ Вседержителя Бога, пріѣхалъ я сюда въ половинѣ ноября прошлаго года» (стр. 502)... Къ выясненію этого обстоятельства только нѣсколько можетъ служить то, что о. Макарій, собираясь въ Москву, намѣревался остановиться не у м. Филарета, который обычно предлагалъ ему радушный кровъ, а у кого-нибудь другого: ему «претило безпокоить» своей просьбой митрополита, какъ писалъ онъ Глѣбовой-Стрѣшневой

(402—403). И если онъ все-таки поселился у владыки, то все же не обошлось тамъ безъ непріятности, какъ видно изъ разсказа Д. Д. Филимонова объ его знакомствѣ съ о. Макаріемъ, о совмѣстной работѣ надъ провѣркой Макарьевскихъ переводовъ библейскихъ книгъ и о требованіи о. Макарія, чтобы онъ клятвенно удостовѣрилъ, что «онъ не принадлежитъ къ третьему отдѣленію». Самъ Филимоновъ объяснялъ это требованіе тѣмъ, что о. Макарій пользовался гостепріимствомъ митрополита, который, потерпѣвъ за переводъ Библіи на русскій языкъ, могъ отнестись недовѣрчиво къ нему, какъ къ лицу, привлеченному архим. Макаріемъ къ участію въ такомъ же переводѣ, къ тому же мало извѣстному самому о. Макарію. Это объясненіе представляется очень вѣроятнымъ, если принять во вниманіе, что исторія изъ-за литографированнаго подъ видомъ лекцій русскаго перевода библейскихъ книгъ прот. Павскаго разыгралась незадолго до разсказываемаго времени (въ 1842 г.), что она отозвалась чувствительно на м. Филаретѣ, что архим. Макарій, проживая у него, очень усердно занимался переводческимъ дѣломъ, привлекая къ нему разныхъ лицъ (Д. Д. Филимонова, Адама—ученаго еврея), тамъ что могъ возникнуть вопросъ, не ради этого-ли онъ взялъ трехмѣсячный отпускъ...

Неохотно ѣхалъ о. Макарій въ Болховъ, но здѣсь скоро долженъ былъ забыть о постигшихъ его огорченіяхъ: помимо того, что и въ Болховѣ онъ могъ заниматься переводами, его встрѣтила масса дѣла и притомъ дѣла симпатичнаго его душѣ и сроднаго съ его прежними трудами. И, какъ бы предчувствуя близость своей смерти, архим. Макарій съ юношеской энергіей посвятилъ здѣсь всѣ свои силы и способности богато одареннаго духа на служеніе человѣчеству путемъ благотворенія и просвѣщенія. Если, по словамъ м Филарета, «у насъ и для православнаго народа нужны своего рода миссіонеры», то однимъ изъ такихъ и сдѣлался въ Болховѣ архим. Макарій На это поприще внутренней миссіонерской дѣятельности вызвалъ его, кромѣ собственной постоянной склонности сѣять сѣмена вѣры и благочестія, низкій религіозно-нравственный уровень болховитянъ. Уже первое знакомство о. Макарія съ болховскими гражданами опредѣлило характеръ его дѣятельности среди нихъ. Вотъ какъ разсказываетъ объ этомъ очевидецъ.

Узнавъ о пріѣздѣ новаго архимандрита, пошли къ нему съ поздравленіями служившіе въ городской ратушѣ вмѣстѣ съ головой. О. Макарій принялъ ихъ ласково, поговорилъ о городѣ, о своей дорогѣ и вдругъ спрашиваетъ городского голову: «Что же, у васъ въ Болховѣ всѣ православные знаютъ Символъ вѣры?» Голова не понялъ вопроса и, когда о. Макарій повторилъ его, переспросилъ: «Чтожъ это, батюшка? *Вѣрую*, что-ли?» — «Да, да — *Вѣрую во единаго Бога*. Или не слыхалъ словъ: *Символъ вѣры*?» — «Гдѣ намъ грѣшнымъ слышать? Покойный мой родитель отдалъ меня дьячку и заплатилъ ему за выучку два съ полтиной. Вотъ и вся моя наука!» — «Ну, да знаешь ли самъ-то *вѣрую*?» — «*Вѣрую* не прочитаю; а *Вотчу* знаю». — «Какую *вотчу*? вскочивъ съ дивана и сплеснувъ руками, спросилъ о. Макарій. Что за *вотча*?—Боже мой, до чего мы дожили! Городской голова не знаетъ ни Символа, ни молитвы Господней!» И тутъ же сталъ учить гостей. «У

меня, православные, заключилъ онъ, чтобы всѣ знали и Символъ и молитву. Прошу объявить объ этомъ всѣмъ вашимъ гражданамъ. Пусть и сами приходятъ и дѣтей ко мнѣ присылаютъ. Буду самъ учить васъ.»

И монастырь болховскій съ настоятельской квартирой обратились въ народное училище, училище благочестія, – *не по имени только, а и на* дѣлѣ. Тамъ съ утра до вечера толпился народъ. «И всѣхъ онъ, родимый, — разсказывалъ о новомъ настоятелѣ одинъ болховскій обыватель, — всѣхъ принимаетъ, со всѣми бесѣдуетъ, да какъ сладко, какъ умно бесѣдуетъ. Заслушаешься, батюшка! Это намъ отца родного послалъ Господь! А посмотрѣли бы вы, сколько дѣтей вокругъ него! Сами бѣгутъ къ нему со всего города. И всѣхъ ихъ самъ учитъ: иным раздаетъ книжки, другимъ крестики даетъ, иныхъ ставитъ на молитву и учитъ молиться, другихъ грамотѣ учить приказываетъ своимъ послушникамъ».

Дѣти составляли предметъ особой заботливости архим. Макарія. Онъ приглашалъ къ себѣ городскихъ мальчиковъ и дѣвочекъ и спрашивалъ у каждаго, знаетъ ли какую-либо молитву, какъ молится, умѣетъ ли читать, знающихъ молитву заставлялъ вмѣстѣ пѣть, а незнающимъ подсказывалъ слова и самъ пѣлъ. Такимъ образомъ онъ научалъ дѣтей молитвамъ посредствомъ пѣнія. О. Макарій, опережая свое время, употреблялъ еще одинъ разумный *способъ обученія* — наглядность. Стѣны комнаты его, въ которой обучались дѣти, были увѣшаны различной величины картонами, исписанными библейскими изреченіями; на особенно большомъ картонѣ крупными буквами были изображены 10 заповѣдей Моисея. Тутъ же висѣли небольшія картины съ священными изображеніями. Послѣ обученія онъ раздавалъ дѣтямъ назидательныя книжки и каждому говорилъ: «Приходи же ко мнѣ; да смотри же, приходи ко мнѣ почаще, я еще дамъ тебѣ книжечку». Пытался о. Макарій открыть и школу (женскую) въ Болховѣ, но приглашенная имъ для этого Софія Вальмонъ по болѣзни отвѣтила отказомъ.

Вслѣдъ за дѣтьми пошли къ о. Макарію и взрослые, и всѣхъ ихъ онъ обучалъ начаткамъ христіанской вѣры. Но кто приходилъ и съ другой цѣлью — подѣлиться съ нимъ скорбью, найти утѣшеніе, спросить совѣта. И такихъ принималъ о. Макарій и отпускалъ отъ себя успокоенными, нравственно облегченными, съ душевнымъ назиданіемъ. Съ теченіемъ времени, когда извѣстность о. Макарія вышла далеко за предѣлы города и число его посѣтителей сильно возросло, онъ сталъ дѣлить приходящихъ на двѣ категоріи. Одни оставались въ залѣ, гдѣ послушникъ громко и ясно читалъ Евангеліе на русскомъ языкѣ, другіе входили въ гостиную, гдѣ о. Макарій бесѣдовалъ съ каждымъ лично. По мѣрѣ того, какъ послѣдніе, получивъ наставленіе, выходили изъ гостиной, изъ залы къ нему входили другіе. Окончивъ бесѣду, о. Макарій заставлялъ всѣхъ пропѣть молитву Господню и Символъ вѣры и отпускалъ съ благословеніемъ по домамъ.

Училъ архим. Макарій вѣрѣ и благочестію не только на дому. Охотно онъ просвѣщалъ народъ и въ храмѣ и дѣлалъ это не въ формѣ ораторскаго слова, а въ видѣ простой *тоеческой* бесѣды съ дѣтьми. *Выходя послѣ обѣдни* на амвонъ съ небольшимъ Евангеліемъ, онъ просто и удобопонятно объяснялъ дневное евангельское чтеніе, а иногда

апостольское, а чтобы слушатели легче усвоили сказанное, повторялъ и тексты библейскіе и объясненіе по нѣскольку разъ. Бывало, тутъ же обратится къ кому-нибудь изъ слушателей съ вопросомъ: «понялъ ли ты, что говорилъ я? Скажи, не стыдясь, вслухъ всѣхъ насъ, что именно понялъ ты изъ евангельскаго ученія». И самъ же поможетъ отвѣчающему, повторяетъ одно и тоже, переспрашиваетъ другихъ, пока не убѣдится, что его поняли». При этомъ слѣдитъ, всѣ ли слушаютъ, тутъ же обличаетъ разсѣянныхъ, напоминаетъ о высотѣ проповѣдуемаго имъ Христова ученія...

Во время богослуженія о. Макарій училъ не только истинамъ вѣры, но и умѣнію молиться. Тотъ же прот. Е. Остромысленскій разсказываетъ, какъ очевидецъ, слѣдующее. Явившись ко всенощной на 11 іюля (день св. Ольги), когда монастырская церковь была наполнена уже богомольцами, о. Макарій не вошелъ въ алтарь, а «остановившись посреди народа, постепенно переходилъ съ мѣста на мѣсто и тихо говорилъ что-то молящимся. Я не понималъ, чтобы это значило? О чемъ онъ говорилъ имъ? Удивлялся только, что почти каждый богомолецъ, съ которымъ постоитъ, точно какъ оживетъ, начнетъ пламеннѣй и усерднѣй, иной со слезами молиться Богу. Послѣ узналъ я отъ одного знакомаго, о чемъ съ нимъ говорилъ отецъ Архимандритъ.—«Онъ подошелъ ко мнѣ,—такъ разсказывалъ знакомый,—и говоритъ: «ну какъ ты молишься? Станемъ вмѣстѣ молиться. Говори за мной: *Отецъ Ты нашъ небесный!*» —Я сказалъ: *Отецъ Ты нашъ небесный!* «Нѣтъ, нѣтъ»,—говоритъ,— «ты усерднѣй, отъ души скажи» и возвысилъ тонъ голоса: *Отецъ Ты нашъ небесный!*- Я повторилъ уже со вниманіемъ и съ чувствомъ.—«Нѣтъ, нѣтъ, говоритъ, ты еще поусерднѣй и покрѣпче скажи: *Отецъ Ты нашъ небесный!*» —Сердце забилось въ груди моей Я самъ возвысилъ голосъ и изъ глубины души воззвалъ: *Отецъ Ты нашъ небесный!*— «Ну молись такъ, молись!» И пошелъ къ другимъ». Боже мой! подумалъ я тогда, какія духовныя сокровища въ обителяхъ Твоихъ!—А у насъ говорятъ: за чѣмъ это монастыри въ городахъ? Зачѣмъ такая трата на ихъ устройство и содержаніе? Да если бы нашелся одинъ такой неоцѣненный алмазъ, развѣ не стоилъ бы онъ того, чтобы ничего не щадить для его пріобрѣтенія. Желалъ бы я привести такихъ мыслителей въ Оптинъ Болховскій монастырь въ то время, какъ настоятельствовалъ въ немъ о. Макарій. Я увѣренъ, перестали бы они называть наши обители притонами празднолюбія, а напротивъ отъ души сказали бы: это—убѣжища молитвы, труда и просвѣщенія! Это—духовные кладязи утѣшеній, ученій, совѣтовъ. Это—пристанища обуреваемыхъ житейскими треволненіями, духовныя врачебницы грѣшниковъ! По крайней мѣрѣ, таково ихъ высокое назначеніе, ихъ главная цѣль.»

Насколько архим. Макарій былъ проникнутъ любовію къ свѣту Божію и жаждою просвѣщенія имъ невѣдущихъ, видно еще изъ одного разсказа о. Остромысленскаго, съ которымъ онъ, бывая въ Орлѣ по дѣламъ монастырскимъ, велъ подолгу дружескія рѣчи. «Бывало, бьетъ уже далеко за полночь, жалко станетъ лишать его сна, встану и пожелаю ему покойнаго разсвѣта.—«Что вы? скажетъ—куда

вы? и запоетъ: *Нощь не свѣтла невѣрнымъ, Христе: вѣрнымъ же просвѣщеніе въ сладости словесъ Твоихъ.* Такъ просидимъ до свѣта. И знаете ли, о чемъ больше всего любилъ бесѣдовать о. Макарій? -Зачѣмъ мы, духовные пастыри, такъ нерадимъ объ образованіи духовныхъ овецъ. отъ Бога намъ ввѣренныхъ? Зачѣмъ не сближаемся съ ними, какъ отцы съ дѣтьми, не входимъ къ нимъ въ домы для бесѣды, не учимъ ихъ на площадяхъ и улицахъ, на поляхъ и лугахъ? Зачѣмъ не растолкуемъ имъ даже молитвы Господней, не переведемъ для нихъ порусски слова Божія? Глупое «*вотчу*» такъ больно отзывалось въ его памяти, что онъ съ сердечною скорбію повторялъ о насъ слова Христа Спасителя: «Горе вамъ, законникамъ, что вы взяли ключъ разумѣнія: сами не вошли и входящимъ воспрепятствовали» (Лук. 11. 52). Характеренъ и другой разсказъ—старухи Домники Кирилловой: «Очень часто съ другими старушками ходили мы къ о. Макарію послушать его душеспасительныя рѣчи. Никто такъ, какъ онъ, не утѣшалъ насъ въ горькой непоправимой нашей долѣ. Разъ я, въ большой своей скорби, пришла къ нему. Вижу у него много народу всякаго—и богатаго, и бѣднаго. Утѣшивъ Божескою рѣчью онъ оставилъ меня послушать его бесѣду съ другими. Долго, часовъ до 11 ти ночи, говорилъ онъ съ разными пришельцами пріѣзжими. Была слишкомъ плохая погода: дождь и снѣгъ.— «Теперь ночь и такая ненастная погода,—говорилъ онъ,—куда жъ вы, старушки, пойдете?— останьтесь, помолимся вмѣстѣ Господу Долго о. Макарій молился, а намъ въ сѣняхъ велѣлъ подремать. Послѣ молитвы, часовъ въ 12 ть, онъ сѣлъ писать. Пробилъ часъ, два по полуночи;—видимъ, о. Макарій изнемогъ, положилъ на столъ (на которомъ писалъ), свою голову и, немного подремавъ, опять сталъ писать. Я, не зная его обычая, пошла къ нему и сказала: «Батюшка! Вы хотя немного могли бы отдохнуть,— вы крѣпко устали».—Разгнѣвался на меня за эти слова о. Макарій. „Неразумная ты,—сказалъ онъ,—развѣ птичка Божія ложится спать!. Она подремлетъ немного на вѣточкѣ--и потомъ начинаетъ славословить Господа. Такъ проводитъ ночь тварь неразумная—птичка, а мы—тварь разумная, по образу и по подобію Божію созданная: намъ болѣе, чѣмъ птичкѣ, должно бодрствовать и все время жизни своей посвящать на славословіе своего Творца и Спасителя. Въ міру спятъ на тюфякахъ, матрацахъ, перинахъ,—намъ, монахамъ, грѣшно такъ нѣжить тѣло свое»... Скоро заблаговѣстили къ утрени, и о. Макарій, не ложась спать, не раздѣваясь, не разуваясь, пошелъ въ храмъ Божій.» — Такимъ образомъ архим. Макарій по истинѣ могъ сказать о себѣ: не дахъ сна очима моима, и вѣждома моима дреманія, и покой скраніама моима, дондеже обрящу мѣсто Господеви, селеніе Богу Іаковлю (Псал. 131, 4.5).

О. Макарій училъ народъ не только словомъ, но и дѣломъ. Самъ онъ показывалъ примѣръ и постоянной молитвы, и трудолюбія, и воздержанія, и любви къ ближнимъ. Откликаясь на просьбы всѣхъ и каждаго, онъ особенно былъ доступенъ нищимъ Все свое онъ отдавалъ неимущимъ. «На что монаху и имущество,—говорилъ онъ Ему не нужно имѣть ни шкатулокъ, ни кошельковъ. бѣдные и убогіе— вотъ его шкатулки! Что въ нихъ положишь, того не украдутъ воры; то отопрутъ только на томъ свѣтѣ». И когда архим. Макарій скончался, у него нашлась

только одна узенькая, коротенькая, грубаго холста простыня и старое, поношенное платье... Самъ благотворя, о. Макарій располагалъ и другихъ оказывать помощь неимущимъ, и біографы его разсказываютъ, какъ умѣлъ онъ убѣдить къ тому людей даже не отличавшихся сердечной мягкостью.

Будучи довольно необычайнымъ явленіемъ по своей учительной и благотворительной дѣятельности, о. Макарій возбуждалъ удивленіе и благоговѣніе горожанъ болховскихъ и окрестныхъ жителей еще однимъ качествомъ, о которомъ говорятъ не только знавшіе его по Болхову, но и алтайскіе и тобольскіе знакомые. Это даръ прозорливости, предвидѣнія, сказывавшійся не только въ томъ, что о. Макарій угадывалъ мысли и душевное настроеніе своихъ собесѣдниковъ, даже незнакомыхъ ему до того людей, но и предъуказывалъ на имѣющія послѣдовать событія. Источникъ этого дара какъ въ духовной опытности его и высокомъ нравственномъ совершенствѣ, прошедшемъ сквозь горнило искушеній, такъ и въ особомъ благодатномъ озареніи. Все это создало ему необычайную популярность среди народа, и слухъ о немъ разошелся далеко за предѣлы уѣзда. Какъ его любили въ самомъ Болховѣ, свидѣтельствуетъ слѣдующій случай. «Однажды о. Макарію нужно было поѣхать на нѣсколько недѣль въ Москву. Въ городѣ пронесся слухъ, что онъ вовсе уѣзжаетъ изъ Болхова и не воротится назадъ. Надо было видѣть—пишетъ прот. Остромысленскій—какъ этотъ ложный слухъ поразилъ гражданъ. Мнѣ разсказывали очевидцы, что тысячи народа шли за нимъ отъ монастыря черезъ весь городъ и громко кричали: «не покидай насъ, батюшка! воротись къ намъ, родимый! Человѣкъ до трехъ сотъ шли за его повозкой до самаго помѣстья г-жи Жедринской, отстоящаго отъ Болхова въ 17-ти верстахъ».

Въ Москву изъ Болхова о. Макарій ѣздилъ раза два, побуждаемый съ одной стороны своей переводческой дѣятельностью надъ Библіей, съ другой—изданіемъ Лепты и другихъ своихъ произведеній, съ третьей—покупкой книгъ нужныхъ для перевода и для раздачи посѣтителямъ (на что о. Макарій тратилъ сотни рублей), и, наконецъ,—желаніемъ испросить разрѣшеніе на поѣздку въ Іерусалимъ. Вновь хлопотать о томъ о. Макарій сталъ въ 1846 г. и, несмотря на неодобрительное отношеніе къ этому плану м. Филарета, добился отпуска. Любопытно, какъ отнеслись къ этому другіе его друзья. Непряхина изъ Тобольска благословляла его въ путь и предлагала ему денегъ сколько потребуется (3 письма въ сентябрѣ 1846 г.), Софія Вальмонъ интересовалась его «путевыми запасами», – будетъ ли съ чѣмъ ѣхать въ Іерусалимъ. Кн. Н. С. Меншиковъ прислалъ 300 р. сер., Глѣбова Стрешнева—1001 р. асс. (въ дек. 1846 г). Тогда же Д И. Поповъ писалъ о. Макарію, что кн. Юрій Долгорукій желаетъ познакомить его съ корреспондентомъ великобританскаго библейскаго общества въ Одессѣ... Но сначала работа по переводу Библіи, потомъ болѣзнь помѣшали о. Макарію совершить давно желанное путешествіе.

Посреди сборовъ и прощальныхъ визитовъ о. Макарій захворалъ воспаленіемъ въ легкихъ, печени и желудкѣ, что, кажется, перешло въ тифъ, и онъ, послѣ двухнедѣльныхъ страданій, отправился въ Іерусалимъ

небесный. Вотъ какъ описывалъ послѣдніе дни его жизни свящ. Н. Д. Лавровъ, пріѣхавшій изъ Москвы въ Болховъ по первому извѣстію объ его смерти. «Кончина его была кончина праведника Божія! Предсмертныя страданія его были чрезвычайно велики; но глубокій миръ въ душѣ, но радость благодатная, небесная радость поглощала чувство страданій тѣлесныхъ и во взорахъ его сіяла невыразимо. Нельзя было смотрѣть на него безъ благоговѣйнаго страха. Духъ его былъ весь погруженъ въ молитву созерцательную. Онъ питался откровеніями, озареніями изъ горняго міра. Онъ видѣлъ, кажется, отверзающееся предъ собою небо, видѣлъ Самаго Господа, Котораго такою нѣжною, пламенною любовію любилъ онъ, и Которому служилъ онъ съ такою преданностію и самоотверженіемъ». (Письмо къ Софіи Вальмонъ 26 мая 1847). Какъ стремился духъ его къ Богу, видно и изъ четверостишія, написаннаго имъ предъ смертью и воспроизводимаго въ настоящемъ изданіи. Интересны его послѣднія слова, очень отвѣчающія всей его миссіонерской и литературной дѣятельности. Ежеминутно ждали его кончины. Вдругъ онъ быстро поднялся и сказавъ: «Свѣтъ Христовъ просвѣщаетъ всѣхъ!» склонилъ голову. Бросились поддержать его, положили на подушку и онъ тихо скончался. Это было 18 мая 1847 г.

Умирая, архим. Макарій выразилъ желаніе, чтобы гроба его ничѣмъ не обивали и не украшали, кромѣ двухъ изреченій І. Христа (Іоан. 11, 25. 26). Онъ хотѣлъ быть такъ же скромно похороненнымъ, какъ скромно онъ жилъ. Но въ дѣйствительности его погребеніе превзошло пышностію всякія ожиданія. Архіеп. орловскій Смарагдъ, младшій товарищъ его по петербургской академіи и добрый знакомый по Кіеву, самъ явился отпѣть его и совершилъ чинъ отпѣванія при огромнѣйшемъ стеченіи народа. Похоронили его въ соборномъ храмѣ, на правой сторонѣ трапезы, въ склепѣ. Впослѣдствіи почитатели его (въ томъ числѣ Е. Ѳ. Непряхина) распространили эту трапезу и устроили два придѣла—Воскресенія Христова, въ которомъ подъ самымъ престоломъ находится гробъ о. Макарія, и Воскрешенія прав. Лазаря. И доселѣ его могила привлекаетъ къ себѣ людей, благоговѣющихъ къ его памяти и служащихъ на ней панихиды. Въ дни же 100-лѣтія его рожденія и 50-лѣтія его кончины болховскій монастырь сдѣлался мѣстомъ отеченія многихъ тысячъ народа и не только изъ окрестностей города. Еще при жизни архим. Макарій пріобрѣлъ извѣстность, вышедшую далеко за предѣлы даже епархіи орловской. По свидѣтельству свящ. І. Герболинскаго, «слава о благочестивой и святой его жизни распространилась по всему южному краю Россіи» скоро по его назначеніи въ Болховъ. Обще-церковное значеніе архим. Макарія засвидѣтельствовано и отчетомъ оберъ-прокурора св. синода за 1847 г.: «Между совершившими земное поприще надлежитъ упомянуть объ архимандритахъ и настоятеляхъ монастырей: ставропигіальнаго Ростовскаго Яковлевскаго Дмитріева – Иннокентіи и Болховскаго Троицкаго—Макаріи, которые по своему духовному просвѣщенію и высокой внутренней жизни стяжали особенно всеобщее уваженіе, посвятивъ всѣ дни свои назиданію, утѣшенію и утвержденію народа въ благочестіи».

V.

Что же представлялъ изъ себя архим. Макарій, какъ личность, помимо его служебнаго положенія и его дѣятельности?

Это былъ человѣкъ прежде всего богато одаренный умственными способностями. Доказываютъ это его учебные успѣхи въ Вязьмѣ, Смоленскѣ, Петербургѣ; подтверждается это и дальнѣйшими его учеными и литературными занятіями. Сорока лѣтъ отъ роду онъ приступаетъ къ изученію алтайскихъ нарѣчій и дѣлаетъ въ нихъ такіе успѣхи, что чрезъ нѣсколько лѣтъ могъ указать на нихъ, какъ на примѣръ, одному священнику (стр. 315). Тогда же онъ вспоминаетъ давно оставленный еврейскій языкъ и, при множествѣ другихъ дѣлъ, въ теченіе десяти лѣтъ переводитъ съ него на русскій почти весь В. Завѣтъ. Для этой же цѣли онъ изучаетъ вновь нѣкоторые европейскіе языки, кромѣ извѣстныхъ ему французскаго и нѣмецкаго. Въ томъ же возрастѣ, наконецъ, архим. Макарій обнаруживаетъ интересъ къ естествовѣдѣнію,— интересъ не только практическій, для подготовки къ изученію медицины и сельскаго хозяйства (ради чего онъ слушалъ лекціи естествознанія въ казанскомъ университетѣ), но и чисто теоретическій, научный. Естественныхъ наукъ о. Макарій до того не изучалъ и не разъ выражалъ о томъ сожалѣніе, но въ то же время старался восполнить этотъ недостатокъ чтеніемъ книгъ и бесѣдами въ Кузнецкѣ съ тамошнимъ смотрителемъ уѣзднаго училища Н. И. Ананьинымъ. «Пишете ли, спрашиваетъ онъ послѣдняго въ дек. 1838 г., среди сборовъ къ путешествію въ Петербургъ, что хотѣли написать, въ пользу мою, по математикѣ? Но можно ли будетъ мнѣ, лишенному вашего руководства, всѣмъ тѣмъ воспользоваться»? Черезъ мѣсяцъ онъ благодаритъ Ананьина за учебникъ астрономіи, приложенную къ которому карту звѣзднаго неба нашелъ не довольно исправной. Впрочемъ, узналъ по ней созвѣздіе Ріона и это приносило ему въ звѣздныя ночи пріятное утѣшеніе... Еще чрезъ два съ половиной года архим. Макарій пишетъ о своихъ безмолвныхъ бесѣдахъ съ Гердеромъ—философомъ и филологомъ, Линнеемъ и Декандолемъ—ботаниками, Гершелемъ—астрономомъ, - съ этими «таинниками натуры» (стр. 305. 306. 308)

Тратя всю жизнь большія деньги на выписку журналовъ и книгъ по различнымъ отраслямъ знанія и на разныхъ языкахъ, архим. Макарій читалъ очень много и отовсюду извлекалъ интересовавшія его свѣдѣнія, которыя вносилъ въ свою записную книжку; ими онъ или дѣлился въ письмахъ съ близкими ему людьми, или пополнялъ составлявшійся имъ прозаическо-поэтическій сборникъ, или по поводу ихъ дѣлалъ запросы, какъ спрашивалъ у того же Ананьина о «великомъ годѣ» (стр. 299—302). О. Макарій не совсѣмъ полагался на свою память, и кромѣ выписокъ изъ книгъ велъ, повидимому, дневникъ (стр. 357). Но память у него была прекрасная. Доказываютъ это между прочимъ многочисленнѣйшія ссылки на библейскія книги въ его письмахъ. Если даже допустить, что каждая цитата провѣрялась имъ по Библіи, что представляло бы трудъ немалый, вспомнить только всѣ подходящіе тексты—значитъ твердо владѣть ими ..

Не менѣе развита была у архим. Макарія жизнь сердца. Особенно

пышнымъ цвѣтомъ цвѣли въ его душѣ чувство религіозное и любовь къ близкимъ. Глубокая вѣра въ Бога живого и благого, надежда на Него и преданность волѣ Его отличали его съ раннихъ лѣтъ. Одна изъ его знакомыхъ передаетъ слѣдующій случай изъ поры его дѣтства. Когда скончалась его мать, ему сказали: «Михайло, у тебя умерла мать». «Нѣтъ, нѣтъ, возразилъ онъ: она не умерла, а перешла въ лучшую жизнь». Путемъ самовоспитанія о. Макарій внѣдрилъ въ свое сердце Христа и его сдѣлалъ центромъ всей своей душевной жизни и цѣлью упованій. Онъ и своихъ корреспондентовъ призывалъ къ тому, чтобы они сдѣлали Христа «средоточіемъ всѣхъ радостей, какъ и всякой печали благоразумной» и всѣхъ движеній души (стр. 487). «Будемъ недовѣрчивы къ собственнымъ чувствованіямъ, писалъ онъ въ другой разъ; станемъ добрѣ въ нелицемѣрной вѣрѣ и въ преданности І. Христу. Не надѣяться на себя и уповать на Бога вотъ первый урокъ, который вамъ надлежитъ выучить» (стр. 219). Ибо «Христосъ распятый есть праведность наша, и очищеніе, и освященіе» (стр. 223) «Боже мой, восклицалъ онъ въ составленной имъ молитвѣ, буди началомъ чувствованія моего, исканія, размышленія и всѣхъ моихъ дѣяній. Ты дѣйствуй во мнѣ, да все, что начинаю, совершаю во славу имени Твоего, и для служенія ближнимъ моимъ въ любви Твоей... Ниспосли Духа Святаго въ сердце мое . Духъ Твой Святый да правитъ мною отъ начала до послѣдняго конца и да будетъ во мнѣ и хотѣніемъ и дѣйствованіемъ и совершеніемъ» (Душеп. чтеніе, 1863, II, 327. 328). То, чего о. Макарій совѣтовалъ добиваться другимъ и о чемъ молился для себя, было у него не только идеаломъ, но и дѣйствительностью. Постоянно памятуя о Богѣ, онъ свою волю предалъ Его волѣ, и во всѣхъ обстоятельствахъ своей жизни, даже въ снахъ, видѣлъ онъ указанія на нее. Но чаще всего искалъ онъ этихъ указаній въ Божественномъ откровеніи—свящ. писаніи и преданіи.

Широта религіозныхъ воззрѣній о. Макарія не позволяла однако ему заключаться въ рамки православно-церковнаго ученія. Онъ мечталъ въ духѣ мистиковъ объ объединеніи всѣхъ христіанъ въ одно религіозное общество. Д. Д. Филимоновъ разсказываетъ, какъ однажды о. Макарій, находясь въ Москвѣ, выразилъ желаніе познакомиться съ лютеранскимъ пасторомъ Дитрихомъ. Послѣ продолжительной и оживленной бесѣды съ нимъ, закончившейся братскимъ лобызаніемъ, о. Макарій, возвращаясь домой, размечтался о возможности соединенія церквей, причемъ поставилъ вопросъ: «Отчего бы не построить въ Москвѣ такого храма, въ которомъ бы, какъ въ Іерусалимскомъ, совершалось въ трехъ придѣлахъ священнодѣйствіе трехъ главныхъ христіанскихъ исповѣданій: православнаго, римско католическаго и лютеранскаго? Такая братская вѣротерпимость скорѣе и надежнѣе словопреній послужила бы къ общему христіанскому единенію». Съ представителемъ католичества, французскимъ аббатомъ Отранъ, о. Макарій познакомился еще раньше. На Алтаѣ точно также онъ былъ знакомъ съ католическимъ священникомъ (502). Характеренъ въ этомъ отношеніи и екатеринославскій случай его молитвы вмѣстѣ съ квакерами.

Внѣшнимъ выраженіемъ жизни о. Макарія во Христѣ и постоян-

наго общенія съ Нимъ являлось частое причащеніе Тѣла и Крови Христовыхъ, ежедневное чтеніе священнаго писанія и постоянная молитва. О. Макарій, горя любовью ко Христу, стремился возможно чаще причащаться св. Его Таинъ. Въ Болховѣ, напр., онъ ежедневно служилъ литургію. Ежедневно же, даже въ пути, онъ читалъ Евангеліе или апостольскія писанія, помимо работъ по переводу Библіи. Что касается молитвы, то извѣстно, что архим. Макарій, кромѣ обычной—церковной и келейной молитвы, часто прибѣгалъ къ такъ называемой «умной молитвѣ». Умная молитва оживлена въ практикѣ русскихъ монаховъ учениками Паисія Величковскаго и къ ней могъ расположить о. Макарій еще въ Екатеринославѣ старецъ Ливерій, а также самъ архіеп. Іовъ. Въ воспоминаніяхъ о своемъ знакомствѣ съ о. Макаріемъ Е. Ѳ. Непряхина передаетъ, что онъ при первой встрѣчѣ съ ней, узнавъ, что она читаетъ Добротолюбіе, спросилъ ее, упражняется ли она въ той молитвѣ, къ которой книга руководитъ, и съ убѣжденіемъ совѣтовалъ ей возобновить прерванное ею обыкновеніе. И въ письмѣ къ Софіи Вальмонъ о. Макарій убѣждалъ по временамъ питать «тихотеплющуюся лампадку сердечной молитвы» тѣми или другими молитвенными выраженіями (448).

«Молитва есть плодъ любви» (81). И постоянная молитва о людяхъ и за людей является доказательствомъ любви къ нимъ архим. Макарія не менѣе, чѣмъ его практическая дѣятельность на ихъ пользу. Въ заботѣ же о благѣ и спасеніи ближнихъ о. Макарій доходилъ до полнаго самоотверженія и самозабвенія. Суворовское (и Гаазовское) «Торопитесь дѣлать добро» (190) было девизомъ и его дѣятельности. Онъ считалъ несчастнымъ тотъ день, въ который не могъ доставить кому-либо утѣшенія, и своими благодѣтелями тѣхъ, кто давалъ ему возможность оказать имъ услугу (220). Подобно ап. Павлу, готовому пожертвовать своимъ спасеніемъ ради спасенія ближняго (Рим. 9, 3), о. Макарій готовъ былъ подѣлиться и своимъ слабымъ здоровьемъ для облегченія недуговъ страждущихъ людей.

Любя людей, архим. Макарій былъ далекъ отъ того, чтобы закрывать глаза на ихъ недостатки, особенно въ сферѣ служебной, гдѣ отъ послѣднихъ могли пострадать дѣло, казенный интересъ или другіе люди. Уже въ первые годы своей службы, въ Екатеринославѣ, онъ не убоялся возвысить голосъ противъ семинарской корпораціи и самого архіепископа Іова, когда ему показалось, что послѣдніе, поступая не по закону, могли повредить семинаріи. Чувство долга и правдолюбіе испортили и его отношенія къ костромскимъ сослуживцамъ и были причиной нелюбви къ нему алтайскаго духовенства. Но еще сильнѣе и очевиднѣе проявилъ онъ эти качества въ исторіи съ переводомъ Библіи на русскій языкъ Убѣжденный въ правотѣ своей и справедливости своей идеи, о. Макарій велъ защиту ея такъ долго, упорно и настойчиво, что претерпѣлъ рядъ непріятностей, до эпитиміи включительно.

При всемъ томъ онъ былъ настолько незлобливъ, что никого не считалъ своими врагами. По отзыву свящ. І. Герболинскаго, онъ въ Екатеринославѣ ни о комъ не сказалъ худого слова и ни на кого не жаловался, хотя мучительно страдалъ отъ обостренія своихъ отношеній

къ сослуживцамъ по семинаріи. И выѣхавъ оттуда, онъ переписывался съ нѣкоторыми изъ нихъ и обмѣнивался привѣтствіями со всѣми. А вотъ что писалъ онъ изъ Костромы, гдѣ тоже у него испортились отношенія съ нѣкоторыми изъ окружавшихъ его: «Людей злонамѣренныхъ нѣтъ при мнѣ; одни благодѣтели, другіе пріятели, не много знакомыхъ и одинъ другъ» (82) А какъ по христіански отнесся онъ къ крушенію всѣхъ своихъ надеждъ и плановъ расширенія и улучшенія миссіонерскаго дѣла (стр. 309)!

Чувству дружбы о Макарій былъ очень доступенъ. Это доказываетъ особенно исторія его отношеній къ Гр. Т. Мизку, Е. Ѳ. Непряхиной и Ивану Савельеву. Съ Непряхиной его во время жизни въ Тобольскѣ связали одинаковая душевная настроенность,—высокое религіозное чувство и забота о побѣдѣ надъ своими порочными склонностями. Но архим. Макарій былъ для нея не только духовнымъ отцомъ и руководителемъ,—онъ проникся и глубокимъ уваженіемъ и братской любовью къ этой христолюбивой душѣ, полной благородныхъ стремленій, самопожертвованія и преданности дѣлу миссіонерскаго служенія. Чувства о. Макарія къ Е. Ѳ Непряхиной не разъ проступаютъ въ его письмахъ: «братъ мой», «родная моя» —такія обращенія особенно хорошо свидѣтельствуютъ о нихъ. Иванъ Савельевъ, костромской келейникъ о. Макарія, сопровождалъ его въ Кіевъ и затѣмъ до глинской пустыни. Но тутъ мудрый строитель ея, о. Филаретъ, замѣтивъ, какъ сильно привязался архим. Макарій къ своему келейнику, велѣлъ имъ разлучиться,—сдѣлалъ то, что считалъ нужнымъ и самъ о. Макарій, рѣшившій «въ случаѣ мірскихъ привязокъ, рѣзать и рубить все безъ всякой пощады плоти и крови» (6). Но требованіе іером. Филарета повергло его въ скорбь немалую (112). Только спустя четыре года пришлось случайно свидѣться друзьямъ уже въ Тобольскѣ. И въ этотъ разъ о. Макарій рѣшилъ не разставаться съ Иваномъ, «другомъ своимъ и благодѣтелемъ». Ради него онъ отказался даже отъ своего упорнаго желанія попасть въ иркутскую епархію (239).

Но нельзя сказать, чтобы въ отношеніяхъ къ людямъ о. Макарій былъ всегда ровенъ и мягокъ. Горячій и страстный по природѣ, онъ не настолько поборолъ эти свойства своего темперамента, чтобы они не прорывались время отъ времени, и вспыльчивость, рѣзкость и даже грубость о. Макарія порой нѣсколько портили впечатлѣніе отъ обращенія съ нимъ. Терпѣли отъ этихъ недостатковъ не только его подчиненные—сотрудники на Алтаѣ и келейники въ Болховѣ, но и инородцы и посторонніе, приходившіе къ нему за совѣтомъ. Но самъ же онъ сознавалъ свои недостатки и, какъ только проходилъ пылъ, извинялся и даже всенародно каялся предъ обиженными или же казнилъ себя въ своихъ писаніяхъ. Такъ, подъ 28 окт. 1833 г. онъ, записавъ о крещеніи 100-лѣтняго Іереміи и 77-лѣтней его жены Ирины, покаялся: «Послѣ крещенія, сидя въ углу церковномъ, когда я приступилъ къ совершенію проскомидіи, съ какимъ веселіемъ въ лицѣ и безъ сомнѣнія въ сердцѣ разговаривали они между собою въ дѣтской невинности, и какъ грубо поступилъ я, подавъ имъ знакъ, чтобы молчали, и прервалъ сіе утѣшеніе! Тутъ случилось со мною значитъ искушеніе»... Случалось, что сильно разгнѣвавшись на кого нибудь, онъ дня по два

никого не принималъ, кромѣ любимыхъ сотрудниковъ, и ничего не ѣлъ, какъ бы наказывая себя за гнѣвливость усиленнымъ постомъ.

Съ другой стороны нетерпѣливость его, по его словамъ, вредила и самому дѣлу. Когда въ 1836 г. ему предложили перейти въ иркутскую миссію и онъ отвѣтилъ желаніемъ и туда ѣхать, и на мѣстѣ остаться, и въ Москвѣ сотрудниковъ готовить къ миссіонерской дѣятельности,— замедленіе св. синода въ рѣшеніи его участи «нерѣдко повергало въ искушенія, отъ которыхъ страдала самая дѣятельность» (103. 104 и др.). Тоже было, когда онъ, подавъ просьбу объ увольненіи отъ обязанностей настоятеля миссіи, ожидалъ отъ синода отвѣта.

Сознаніе своихъ недостатковъ и своей грѣховности были источникомъ глубокаго и искренняго смиренія, даже самоуничиженія о. Макарія. «Всѣ усилія мои какъ бы поправиться—писалъ онъ брату изъ глинской пустыни—очевиднѣе открываютъ одно, глубочайшее поврежденіе во всемъ существѣ моемъ, землю безобразную и неустроенную (12; ср. 218). «Я весь немощь, мерзость и грѣхъ», писалъ онъ чрезъ четыре года Непряхиной (248). Себя онъ называетъ иногда «окаяннѣйшимъ изъ всѣхъ человѣкъ» (230), «извергомъ человѣчества, Макаріемъ грѣшнымъ» (238). Самъ боровшійся всю жизнь съ своею гордостью, о. Макарій и другимъ рекомендовалъ борьбу съ нею, въ которой онъ видѣлъ сильнаго врага спасенія, и воспитаніе противоположной ей добродѣтели. «Не рѣжьте себя тупымъ ножемъ по горлу, совѣтовалъ онъ Непряхиной, но однимъ рѣшительнымъ размахомъ отрубите голову гордости вашей, смиритесь,—и Богъ спасетъ васъ» (235). «Господь гордыхъ смиряетъ, и даруетъ благодать смиреннымъ. Будемъ у Спасителя нашего учиться смиренію до конца жизни; будемъ рыть сей кладенецъ, тѣмъ болѣе воды живой будетъ, тѣмъ изобильнѣе любовь Божія будетъ изливаться въ сердца наши Духомъ Святымъ», наставлялъ онъ княжну Е. П. Трубецкую (96. 97).—По своему смиренію о. Макарій отказывался въ Костромѣ отъ сана архимандрита (35) и на Алтаѣ отъ ордена за присоединеніе къ христіанству первыхъ ста алтайцевъ (153). По тому же смиренію о. Макарій былъ противъ увѣковѣченія его кистью или перомъ. Писать съ себя портретъ онъ не дозволялъ. Одинъ изъ болховскихъ горожанъ К. Ф. Шестаковъ разсказывалъ, что въ Болховѣ художникъ Ѳедюшинъ, имѣвшій намѣреніе по собственному ли усердію или по просьбѣ другихъ—написать его портретъ, понапрасну нѣсколько разъ приходилъ съ другими посѣтителями въ его келью, чтобы лучше всмотрѣться въ него: «о. Макарій, узнавшій объ этомъ по своей прозорливости, нѣсколько разъ удалялъ отъ себя этого портретчика». Воспроизводимый въ настоящемъ изданіи портретъ архим. Макарія представляетъ переснимокъ съ карандашнаго наброска, сдѣланнаго украдкой отъ него Дмитріевымъ-Мамоновымъ въ одной московской гостиной изъ-за спинъ окружавшихъ о. Макарія лицъ. Послѣ о. Макарій, услышавъ отъ одной старушки, что у нея имѣется его портретъ, велѣлъ отдать ему.. Замѣтивъ однажды, что одно изъ приближенныхъ къ нему лицъ пишетъ его біографію, о. Макарій разсердился, изорвалъ написанное и подвергъ автора епитиміи. По тому же смиренію о. Макарій легко отрекся и отъ авторскихъ своихъ правъ (стр 46)

Мысль о своемъ нравственномъ недостоинствѣ, о своихъ грѣхахъ, въ связи съ состояніемъ здоровья, давала душевному настроенію архим. Макарія оттѣнокъ мрачный, пессимистическій, покаянный. Но этотъ оттѣнокъ не оставлялъ большого мѣста унынію и отчаянію «Уныніе по временамъ посѣщаетъ меня, писалъ онъ изъ глинской пустыни брату: оно въ монашескомъ житіи неизбѣжно, и нельзя вкусить сладкаго, не вкусивши прежде горькаго». Но тутъ же сообщалъ о своемъ благополучіи, благодаря которому онъ такъ по временамъ бывалъ веселъ, что даже скорби нѣкоторой желалъ (12)... Болѣе того, онъ находилъ даже, что унынія и совсѣмъ не должно допускать. «Я сказалъ, писалъ онъ Непряхиной, что вамъ надобно радоваться о Господѣ: ибо радость таковая есть сила наша, по слову Пророка. Уныніе разслабляетъ душу и отводитъ умъ въ плѣнъ Вавилонскій» (222. 223). Особенно вреднымъ находилъ о. Макарій уныніе для миссіонера...

Глубокій источникъ жизнерадостности представляло для о. Макарія само христіанское ученіе съ его высокими истинами и утѣшительными обѣтованіями. Совершенное Христомъ спасеніе людей и обѣщанныя Имъ награды любящимъ Его возбуждали мысль и чувство его и, помогая ему къ борьбѣ съ своими страстями, побѣдой надъ ними располагали его къ благодушію. И чѣмъ далѣе и успѣшнѣе шла борьба, тѣмъ спокойнѣе, увѣреннѣе, благодушнѣе становился онъ. Если «Поминовеніе преосвящ. Іова» (28—36) является памятникомъ самой ожесточенной борьбы о. Макарія съ своими пороками и вожделѣніями въ періодъ ихъ наибольшей силы, то уже письма изъ глинской пустыни носятъ характеръ болѣе спокойный, болѣе веселый... Не мало содѣйствовали свѣтлому, оптимистическому настроенію души о. Макарія его общительность и доброжелательность къ людямъ, его широкое образованіе и способность заинтересовываться разнообразнѣйшими вопросами, иногда очень далекими отъ его прямого дѣла, и эстетическое чувство.

Способность архим. Макарія къ воспріятію красоты и къ эстетическимъ эмоціямъ сказывалась не разъ въ его поэтическихъ и музыкальныхъ опытахъ, въ его языкѣ, не чуждомъ образности, въ его, наконецъ, любви къ природѣ. Въ его «Запискахъ» попадаются иногда краткія поэтическія описанія Алтая и его видовъ. «Вотъ и Телетское озеро, пишетъ онъ въ одномъ мѣстѣ,—какъ полная до избытка чаша переливается шумною Біею, чаша рукою Божіею устроенная изъ высочайшихъ скалъ, всегда переливающаяся и всегда избыточествующая водами, рыбами, птицами, питающая бѣдныя орды и посылающая столь богатую дань Океану». Но и здѣсь, въ области эстетическихъ чувствъ, о Макарій былъ такъ же искрененъ и правдивъ, какъ и всюду. Описывая свое путешествіе къ Телецкому озеру, онъ говоритъ, что зрѣлище прекраснаго и высокаго не восхищало его, только по временамъ онъ «съ легкимъ веселіемъ» то обозрѣвалъ горизонтъ, загроможденный скалами, которыхъ безмолвіе возмущалось однимъ шумомъ пороговъ Біи, то опускался въ долину уединенную, въ которой бѣгущій по камешкамъ ручей единогласнымъ журчаніемъ склонялъ къ сладкой дремотѣ. «Истинно піитическія мечтанія... сами не приходили, а изыскивать нѣчто подобное онымъ не хотѣлъ».

О. Макарій не только самъ пѣлъ и игралъ на фортепіано, но располагалъ къ музыкѣ другихъ. «Хотѣлось бы даже, писалъ онъ княжнѣ Трубецкой, чтобы вы прилежнѣе занимались благородною музыкою: возвышающее душу искусство!» (106) Вообще онъ не былъ суровымъ и крайнимъ аскетомъ Онъ интересовался не только узкой сферой душевнаго спасенія, какъ его понимаютъ люди, не желающіе знать ничего другого, но и жизнью во всей широтѣ ея проявленій. «Онъ желалъ и умѣлъ помогать людямъ и въ ихъ житейскихъ дѣлахъ, живо и дѣятельно сочувствовать имъ во всѣхъ ихъ чистыхъ житейскихъ радостяхъ и скорбяхъ: онъ имѣлъ живое и любящее сердце, и съ живымъ чувствомъ относился къ людямъ его окружающимъ».

Строгъ онъ былъ только къ себѣ и къ своей плоти. Выдержавъ упорную борьбу съ нею въ дни юности, борьбу, которая впрочемъ возобновлялась и послѣ, о. Макарій до конца жизни отличался стремленіемъ ослабить всякія плотскія искушенія и наклонности. Нечего говорить о томъ, что онъ не угождалъ своей плоти ни одеждой, ни пищей, ни сномъ. Щегольствомъ въ одеждѣ онъ никогда не отличался, и, получивъ нѣкогда отъ архіеп. Іова въ подарокъ подрясникъ, носилъ его свыше десяти лѣтъ—«по простымъ днямъ наизнанку, а въ праздничные дни налицо». И когда ему предлагали матеріи на одежду, онъ просилъ крестъ съ живописнымъ изображеніемъ І. Христа (45). Въ Болховѣ онъ жилъ не мѣняя почти одежды и бѣлья, такъ что это сдѣлалось для него даже средствомъ изнуренія плоти... Относительно пищи онъ тоже былъ очень невзыскателенъ. Наконецъ и спалъ онъ очень мало. Непряхиной онъ говорилъ, что для сна довольно 4 часовъ въ сутки. Но въ дѣйствительности онъ спалъ и того меньше, какъ видно изъ разсказовъ прот. Остромысленскаго и Д. Кирилловой. Такой краткій ежедневный отдыхъ былъ вызванъ не только желаніемъ изнурить плоть свою, но и стремленіемъ не потерять лишней минуты на дѣло служенія церкви.

Послѣднимъ объясняются и заботы отца Макарія о своемъ здоровьѣ. Онъ былъ противъ чрезмѣрныхъ заботъ о здоровьѣ, находя, что излишнее попеченіе о немъ есть уже своего рода болѣзнь, но просилъ беречь тѣлесныя силы, какъ органы силъ душевныхъ, духовныхъ, божественныхъ, вліяющіе на характеръ дѣйствія ихъ. «Берегите здоровье, совѣтовалъ онъ кн. Е. П. Трубецкой, чтобы прославлять Бога и душею и тѣломъ, чтобы служить и дѣлать какъ можно больше добра человѣкамъ, и чтобы наслаждаться видѣніями славы Божіей, открывающейся созерцанію и радостному удивленію въ дѣлахъ натуры». Самъ онъ скорбѣлъ «о безпорядкахъ въ (своемъ) прошедшемъ», дѣлавшихъ для него особенно чувствительною старость (106)... «Безпорядки» эти продолжались впрочемъ всю жизнь архим. Макарія,—заключались они въ усидчивомъ, напряженномъ умственномъ трудѣ при отсутствіи правильнаго и достаточнаго отдыха. Но за то недостатки образа жизни о. Макарій пытался восполнить леченіемъ. Лечился онъ много и всякими способами и на лекарства не жалѣлъ денегъ. Онъ не пилъ вообще вина, но употреблялъ его какъ лечебное средство. Лечился онъ также сырыми яицами и одно время думалъ даже о мясѣ. По разсказу А. А. Орлова,

его келейника, онъ на смертномъ одрѣ питалъ еще надежду выздоровѣть, для чего посылалъ въ Москву за совѣтомъ какого либо знаменитаго доктора и за свѣжимъ виноградомъ. Такъ сильна была въ немъ жажда—не жизни самой по себѣ, а дѣятельности.

Подвижническая жизнь о. Макарія рано его состарила. Испортивъ усиленными книжными занятіями свое зрѣніе, слабое и по природѣ, о. Макарій въ пожилыхъ лѣтахъ походилъ уже на старца, тѣмъ болѣе, что уже въ сорокъ лѣтъ у него были сѣдые волосы. Въ 1835 году онъ писалъ Г. Т. Мизку, что у него, выражаясь словами Экклезіаста, «миндальное дерево давно уже разцвѣтаетъ, и сѣдины въ темнорусыхъ волосахъ умножаясь, давно серебрятъ грѣшную голову» (стр. 50). Познакомившійся съ нимъ въ Москвѣ въ 1844 году (т. е. когда ему было 52 года), Д. Д. Филимоновъ такъ описываетъ его наружность. «Небольшого роста, непредставительный, нѣсколько сутуловатый, съ сѣдоватой бородкой, онъ сначала не привлекалъ особеннаго вниманія, но разъ вглядѣвшись въ него и особенно въ его умные выразительные глаза, какъ то невольно приходилось слѣдовать за нимъ. Онъ замѣтно выдѣлялся и скромностью и вмѣстѣ отсутствіемъ всякаго подобострастія передъ митрополитомъ, и простотой и безъискуственностью обращенія во время служенія и особенно кроткимъ и пріятнымъ выраженіемъ въ чертахъ лица. Въ глазахъ его свѣтилось искреннее, благоговѣйное настроеніе души». Подобными чертами рисуетъ его и В. И. Карповъ, видѣвшій его въ Болховѣ: «Онъ (архим. Макарій) былъ на видъ около 60 лѣтъ, средняго росту, съ небольшой сутуловатостью, голова его украшена достаточною сѣдиною, волосы прядями лежали на его плечахъ; лицо его сухощавое, чистое и очень пріятное, окаймлено густою съ просѣдью бородою»...

Въ заключеніе должно сказать еще объ одной характеристичной чертѣ архим. Макарія. Въ письмахъ къ С. Вальмонъ (1843) онъ сообщаетъ о какомъ то особенномъ состояніи своей души, связанномъ съ опасностями для нея во время ея путешествія съ Алтая въ Москву. Тяжелое его настроеніе, полное то опасеній, то надеждъ, свидѣтельствовало, что онъ какъ бы видѣлъ духовными очами, что угрожало его сотрудницѣ и показывало, о чемъ должно ему молиться (стр. 424-426). Извѣстны и изъ болховскаго періода его жизни случаи предчувствія или предугадыванія несчастій, угрожавшихъ въ болѣе или менѣе близкомъ будущемъ его знакомымъ. Трудно объяснить это явленіе, не признавая благодатной силы, иногда открыто почивающей на угодникахъ Божіихъ. Легче понять прозорливость и проницательность о. Макарія, какъ и многихъ другихъ святой жизни мужей, гдѣ онѣ касались внутренняго міра другихъ людей. Тутъ къ объясненію можетъ служить глубокое знаніе человѣческой души вообще какъ изъ самонаблюденія, такъ и при помощи наблюденія надъ душевной жизнью другихъ. У лицъ духовныхъ и монашествующихъ есть даже удобный путь для такого изученія—аскетическая литература и исповѣдь, соединенная въ нѣкоторыхъ случаяхъ (у «старцевъ») съ исповѣданіемъ всѣхъ помысловъ и движеній душевныхъ. Такимъ старцемъ былъ о. Макарій между прочимъ для Непряхиной. Но сравнительно легко было бы объяснить прозорливость о. Макарія, если бы не было свидѣтельствъ объ его экстатическомъ

состояніи въ моменты проявленія ея. Такъ, М. Францева, знакомая о. Макарія по Тобольску, разсказываетъ въ своихъ воспоминаніяхъ, что однажды онъ провелъ въ одномъ домѣ время отъ 8 ч. вечера до 4 ч. утра, не переставая говорить на избранный текстъ Евангелія Іоанна, причемъ какъ здѣсь, такъ и въ другомъ домѣ удивлялъ всѣхъ своей прозорливостью, нѣсколько разъ проявлявшеюся во внезапныхъ обличеніяхъ тамъ присутствовавшихъ, *какъ бы помимо его воли*. Одинъ изъ тобольскихъ декабристовъ, П. Н. Свистуновъ, разсказывая послѣ въ Москвѣ о глубокой духовности о. Макарія и его прозорливости, передавалъ слѣдующее: «Однажды, когда онъ пріѣхалъ въ Тобольскъ, его пригласили въ домъ Черепанова, служившаго тамъ прокуроромъ. Этотъ Черепановъ, человѣкъ гордый, прежде невѣрующій, вслѣдствіе разныхъ семейныхъ несчастій, потерявшій нѣсколькихъ дѣтей, которыхъ любилъ страстно, обратился къ вѣрѣ, но больше съ обрядной ея стороны. Архим. Макарій, взошедъ въ первый разъ въ ихъ домъ и не имѣя до тѣхъ поръ никакого понятія о семействѣ Черепановыхъ, вдругъ заговорилъ надменнымъ тономъ: «Въ Римѣ на своемъ сѣдалищѣ судія допрашивалъ подсудимаго, и предъ нимъ стоитъ истецъ», и потомъ вдругъ прекратилъ эту рѣчь, *какъ будто выходя изъ забытья*. Имъ овладѣлъ духъ гордости хозяина дома, и вообще онъ проникался духомъ той среды, въ которую входилъ»..

Изъ алтайской дѣятельности о. Макарія извѣстно не менѣе десяти случаевъ, которые свидѣтельствуютъ о способности его проникать въ чужую душу. Однажды его сотрудникъ Ландышевъ, потерявъ въ Бійскѣ черновикъ отчета о состояніи миссіи, скрылъ объ этомъ отъ о. Макарія и горячо молился объ отысканіи потеряннаго. Архим. Макарій, постигши его душевное состояніе и причину его, сказалъ ему: «То-то, Степанъ, кто на морѣ не бывалъ и волнъ не видалъ, тотъ досыта Богу не моливался». Обличалъ онъ Ландышева и другихъ лицъ и въ иныхъ грѣшкахъ, но все прикровенно. А однажды онъ спасъ одну инородку отъ самоубійства, проникнувъ издали въ ея намѣреніе повѣситься и во-время пославши къ ней послушника.

Изъ болховскаго періода жизни архим. Макарія собрано много свидѣтельствъ объ его прозорливости его почитателемъ прот. Иліей Ливанскимъ. Вотъ показаніе К. Ф. Шестакова, жителя г. Болхова: «Бывало, приходилось мнѣ идти къ нему за какимъ-нибудь совѣтомъ... и думаешь, какъ ему передать объ этомъ: у него бываетъ много посѣтителей, а я нуждаюсь (безъ стѣсненія отъ другихъ) получить отъ него совѣтъ и наставленіе. О. Макарій, по своей прозорливости, начинаетъ при мнѣ съ другимъ лицомъ говорить о томъ предметѣ, относительно котораго мнѣ нужно получить отъ него совѣтъ и наставленіе. А я слушаю и получаю совѣтъ и наставленіе, хотя онъ со мною и не занимался... и выхожу отъ него довольнымъ. Такъ и прочіе получали отъ него совѣты и наставленія. Удивлялися мы, какого Богъ послалъ намъ старца прозорливаго. Кто бы ни пришелъ изъ посѣтителей съ какою либо нуждою, за совѣтомъ и наставленіемъ, всегда получалъ ихъ въ бесѣдѣ старца, даже не передавши ему объ этомъ».

Проникновеніе въ душевное состояніе людей, иногда совсѣмъ не-

извѣстныхъ о. Макарію, побуждало его иногда къ дѣйствіямъ, которыхъ при другихъ обстоятельствахъ эти люди не могли бы ни объяснить, ни оправдать. Вотъ какъ разсказываетъ о своемъ первомъ знакомствѣ съ нимъ А. П. Жедринская, письма къ которой о. Макарія изданы въ числѣ прочихъ. Когда она, не будучи знакома съ о. Макаріемъ, явилась однажды въ монастырскую церковь во время всенощной, онъ велѣлъ ей класть поклоны на мѣстѣ, гдѣ она стояла; потомъ приказалъ ей класть поклоны передъ царскими вратами, на виду у всѣхъ; затѣмъ велѣлъ стать у порога церковнаго, гдѣ всѣ проходящіе надѣляли ее толчками. Она все это исполняла терпѣливо. Но не вынесла новаго униженія. Когда она одной изъ послѣднихъ подходила помазываться елеемъ, о. Макарій велѣлъ ей пропустить впередъ двухъ шедшихъ за ней старухъ-нищихъ: «онѣ почтеннѣе тебя», сказалъ онъ. Она такъ и сдѣлала, но послѣ того ее обуяла такая злоба противъ о. Макарія, что она готова была сказать ему грубость. Но, придя въ свою комнату, она испытала новыя чувства —скорби, самоуниженія и раскаянія, и на слѣдующій день исповѣдала предъ о. Макаріемъ, прозрѣвшимъ ея грѣховность, всѣ грѣхи своей жизни, о которыхъ прежде и не думала...

О. Макарію былъ присущъ драгоцѣнный даръ—одушевлять людей высшими чувствами, заставлять ихъ вдумываться въ смыслъ своей жизни и стремиться къ нравственному обновленію. Прекрасно рисуетъ его съ этой стороны нѣкая П. Бакунина въ стихотвореніи: «Воспоминаніе о священно-архимандритѣ Макаріи, основателѣ алтайской миссіи», написанномъ 6-го марта 1846 г., послѣ знакомства съ нимъ въ Москвѣ:

«Я видѣла сего ученика Христова,
Ученика вполнѣ дѣлами и душой...
Какъ безмятеженъ взоръ, какъ тихо, кротко слово,
И какъ онъ полонъ весь надеждою святой,
Довѣрія къ Творцу, а къ людямъ снисхожденья,
И чувства братскаго Евангельской любви!
Какъ мало онъ цѣнилъ всѣ подвиги свои!
Какая простота и скромность обхожденья!..
О, пріими, Творецъ, души благодаренье,
Что видѣла его, что слышать я могла,
И сердцемъ понимать слова его святыя!
Священной радостью душа моя свѣтла,
И къ ней, какъ дѣтства въ дни былые,
Вернулись чудныя, небесныя мечты,
И къ міру горнему добра и чистоты
Я стала ближе, и спасенья
Ищу усерднѣе растроганной душой...
Принявъ его благословенье,
Быть можетъ, путь начну иной,—
Священный путь благотворенья,
Молитвы и любви святой.

Литература объ архим. Макаріѣ Глухаревѣ.

Остромысленскій Евѳ, прот. Архим. Макарій, алтайскій миссіонеръ (Странникъ, 1860, январь).

———— Еще нѣкоторыя свѣдѣнія объ отцѣ архим. Макаріѣ, первомъ алтайскомъ миссіонерѣ (Странникъ, 1860, авг.).

Краткая записка о жизни и дѣятельности священно архимандрита Макарія, основателя алтайской миссіи (Домашняя бесѣда, 1860, вып. 6).

П. Бакунина. Воспоминаніе о священно-архимандритѣ Макаріѣ, основателѣ алтайской миссіи (стих.) (Домашняя бесѣда, 1860, вып. 6).

Стурдза А. С Архим. Макарій, подвижникъ и благовѣстникъ слова Христова (въ мірѣ Михаилъ Глухаревъ). (Странникъ, 1860, 10—12).

Лавровъ А., свящ. Архим. Макарій, основатель алтайской церковной миссіи. (Странникъ, 1860, августъ).

———— Одинъ случай изъ жизни архим. Макарія, алтайскаго миссіонера (Странникъ, 1862, февраль).

Герасимъ, архим. Письмо къ редактору «Странника» о нѣкоторыхъ обстоятельствахъ жизни о. архим. Макарія, основателя алтайской миссіи, и о перепискѣ его съ Е. М. З. (Странникъ, 1861, апрѣль).

Сулоцкій А., свящ. Случай изъ жизни архим. Макарія (Странникъ, 1862, апрѣль).

Гербомнскій Іоаннъ, прот. Воспоминаніе о покойномъ архимандритѣ Макаріѣ Глухаревѣ, миссіонерѣ алтайскомъ (Странникъ, 1861, май).

Карповъ В. Воспоминаніе о болховскомъ архимандритѣ Макаріѣ, б. учредителѣ алтайской миссіи (Орлов. епарх. вѣд., 1868 г., № 23. Тоже—Странникъ, 1875, № 12).

Поповъ Д. С. Рѣчь при погребеніи о. Макарія (Орлов. епарх. вѣд., 1868, № 23).

Чистовичъ И. Исторія перевода Библіи на русскій языкъ (Христ. чтеніе, 1872, III, стр. 1-49).

Григорій, архим. Нѣкоторыя свѣдѣнія объ алтайскомъ миссіонерѣ архим. Макаріѣ (Москов. церк. вѣд., 1872, № 45).

Комаровъ Н. П. Архим. Макарій, первый алтайскій миссіонеръ (Миссіонеръ, 1874, № 1).

———— Архим. Макарій, замѣчательный миссіонеръ (Миссіонеръ, 1874, № 4).

С. В. В. Начало алтайской миссіи (Миссіонеръ, 1875, № 16).

Пясецкій. Историческіе очерки г. Болхова и его святыни. Орелъ, 1875.

Ландышевъ С., прот. Нѣкоторыя свѣдѣнія объ учрежденіи алтайской дух. миссіи и объ ея основателѣ, о. архим. Макаріѣ (Миссіонеръ, 1877, №№ 2—4, 6, 8, 9).

Молчановъ Д. А. Архим. Макарій, начальникъ и основатель алтайской дух. миссіи (Миссіонеръ, 1879, №№ 40—51).

Празднованіе алтайской духовной миссіей 50-лѣтняго своего юбилея (Том. еп. вѣд., 1881, № 5).

Путинцевъ М., прот. Воспоминанія о первомъ алтайскомъ миссіонерѣ, архим. Макаріѣ (Том. еп. вѣд., 1882, № 15. Тоже—Душеп. чтеніе, 1889, III).

——— Изъ алтайскихъ воспоминаній (Душеп. чт., 1884, I).

Сумароковъ П. Миссіонерство въ Сибири. (Христ. чт., 1884, ч. I, 124—136).

Томскія еп. вѣд., 1885, № 7, стр. 3-5—о прощаніи архим. Макарія съ Алтаемъ (изъ отчета объ алтайской и киргизской миссіяхъ за 1884 г.).

Вербицкій В., свящ. Очеркъ состоянія алтайской дух. миссіи съ 1830 по 1844 годъ—по поводу 50-лѣтняго юбилея миссіи (Памятная книжка Томской губерніи за 1885 г.).

Филимоновъ Д. Д. Матеріалы для біографіи основателя алтайской миссіи архим. Макарія (Правосл. обозрѣніе за 1887 и 1888 г. и отдѣльныя изданія 1888 и 1892 гг.).

Архим. Макарій, основатель алтайской миссіи (Церк. вѣд., 1888, №№ 46, 49, 50).

Филаретъ, митрополитъ московскій. 25 писемъ къ о. Макарію—въ «Письмахъ къ высочайшимъ особамъ и къ другимъ лицамъ», I (Тверь, 1888), 105—137.

Акимовъ В. Архим. Макарій, подвижникъ и благовѣстникъ слова Христова (Рус. паломникъ, 1888, №№ 37—40).

Францева М. Д. Воспоминанія (Историческій вѣстникъ, 1888, VI, 610—614).

Серій (Васильевскій), архим. Высокопр. Филаретъ, м. Кіевскій и Галицкій I, (1888), 416—436.

Голубинскій Д. Ѳ. Макарій основатель алтайской миссіи, по бумагамъ Ѳ. А. Голубинскаго (Душепол. чтеніе, 1890, III. 1891, I, III).

Путинцевъ М., прот. Алтай (гл. III: Воспоминанія о почившихъ алтайскихъ миссіонерахъ). Изданіе Аѳонскаго Русскаго Пантелеимонова монастыря. Изд. 2. М. 1891.

Ястребовъ И. И. Архимандритъ Макарій, основатель алтайской духовной миссіи. Краткія свѣдѣнія о его жизни и дѣятельности. По случаю столѣтней годовщины со дня его рожденія. Изданіе Спб. епарх. комитета прав. миссіонерскаго общества. (Спб. 1892. Тоже—Бійскъ, 1893).

Соколовъ К., прот. Архимандритъ Макарій, основатель алтайской миссіи. Изданіе торговаго дома Петрова и Михайлова (Томскъ, 1892).—Тоже на языкахъ русскомъ и алтайскомъ.

Макаревскій М. И. Жизнеописаніе архимандрита Макарія (Михаила Глухарева), основателя алтайской миссіи. По поводу столѣтняго юбилея со дня рожденія (Спб. 1892).

М. Л. Къ столѣтней годовщинѣ со дня рожденія основателя алтайской миссіи архим. Макарія (Глухарева). (Том. еп. вѣд., 1892, № 21).

V. Памяти архим. Макарія, основателя алтайской миссіи (Стихотвореніе). (Том. еп. вѣд., 1892, № 21).

Празднованіе памяти первооснователя алтайской дух. миссіи о. архим. Макарія (Том. еп. вѣд., 1892, № 21. 22).

Макарій, епископъ томскій. Рѣчь, сказанная на торжественномъ собраніи по случаю столѣтняго юбилея со дня рожденія основателя алтайской миссіи архим. Макарія (Том. еп вѣд., 1892, № 22).

Соколовъ М., свящ. Слово въ день поминовенія архим. Макарія, основателя алтайской миссіи, совершеннаго въ Казанскомъ соборѣ.. (Спб. 1892).

Орнатскій Философъ, свящ. Къ предстоящему столѣтнему юбилею со дня рожденія архим. Макарія, основателя алтайской миссіи (Церк вѣд., 1892, № 16).

Памяти архим. Макарія, основателя алтайской миссіи (ibid., № 46).

Празднованіе столѣтія со дня рожденія архим. Макарія въ Болховѣ (ibid., № 47).

Сперанскій И. Основатель алтайской миссіи о. архим. Макарій Глухаревъ (Смол. епарх. вѣд.. 1892).

———— Очеркъ исторіи смоленской семинаріи и подвѣдомыхъ ей училищъ (Смол., 1891). стр 143. 144. 166. 167.

Памяти основателя алтайской миссіи и переводчика св. книгъ Ветхаго Завѣта на русскій языкъ, архим. Макарія (Орелъ, 1892). Сборникъ. Въ числѣ статей—*Яницкій С. М.* Архим. Макарій (Глухаревъ)—переводчикъ Библіи съ еврейскаго на русскій языкъ (id. Орлов. еп. вѣд., 1892, стр. 1545. 1591).

Улала, бывшій главный станъ алтайской миссіи (съ видомъ ея). (Церк. вѣд., 1893, № 28).

Алтайскіе миссіонеры. Стихотвореніе (Том. еп. вѣд., 1893)

Чевалковъ М. В Памятное завѣщаніе. Автобіографія. (М. 1894 г.) Оттискъ изъ Правосл. благовѣстника за 1894 г.

Ливанскій Илья, свящ. Архим. Макарій Глухаревъ (Орелъ, 1895).

Къ біографіи архим. Макарія, основателя алтайской миссіи (Тобол. еп. вѣд., 1896, № 1; тоже—Том. еп. вѣд. 1896, № 3).

Къ матеріаламъ для біографіи основателя алтайской миссіи архим. Макарія (Том. еп. вѣд., 1895, № 11).

Первое донесеніе о состояніи алтайской миссіи перваго ея начальника—основателя о. архим. Макарія Глухарева первому томскому епископу преосв. Агапиту и отвѣтъ преосвященнаго на донесеніе (Том. еп. вѣд , 1895, № 20).

Барсовъ Н. И. Архимандритъ Макарій Глухаревъ. (Энциклопедическій словарь Брокгауза и Эфрона, т. XVIII, стр. 398-399. 1896 г.)

Нѣкоторыя черты изъ жизни архим. Макарія Глухарева, во время пребыванія его въ болховской оптиной пустыни орловской епархіи. Орелъ, 1897. (Оттискъ изъ Трудовъ орловской ученой архивной коммиссіи за 1896 г.).

Сборникъ историческихъ матеріаловъ о жизни и дѣятельности настоятеля болховскаго троицкаго оптина монастыря, о. архим. Макарія

Глухарева. Изданіе орловской ученой архивной коммиссіи. Орелъ 1897 г. (Содержаніе: а) біографическій очеркъ архим. Макарія—*С. М. Яницкаго;* б) записки *архим. Макарія;* в) записки *Е. Ѳ. Непряхиной* объ о. Макаріи: г) краткія записки изъ жизни архим. Макарія—*А. А. Орлова*).

Макарій еп. Слово въ день памяти основателя алтайской миссіи архим. Макарія 19 января 1897 г. (Том. еп. вѣд., 1897, № 3).

Архим. Макарій (Глухаревъ), основатель алтайской миссіи (Том. еп. вѣд., 1897, № 10).

Г. Н. Празднованіе 50-лѣтія со дня смерти основателя алтайской дух. миссіи архим. Макарія (Глухарева). (Том. еп. вѣд., 1897, № 11).

Макарій еп. Рѣчь въ день юбилейнаго празднованія по случаю исполнившагося 50-лѣтія со дня кончины основателя алтайской миссіи, архим. Макарія, 18 мая 1897. (Том. еп. вѣд., 1897, № 12).

Новиковъ Ив. П. Заслуги и значеніе архим. Макарія (Глухарева) въ дѣлѣ православно-русскаго миссіонерства. (По поводу 50-лѣтія со дня его смерти). (Том. еп вѣд., 1897, №№ 11 и 12).

Ивановская Ел. Къ матеріаламъ для біографіи о. архим. Макарія (Глухарева) (Том. еп. вѣд., 1897, № 12).

Ливанскій Илія, свящ. Къ 50-тилѣтію со дня блаженной кончины почивающаго въ Болховской оптиной пустыни орловской епархіи архим. Макарія Глухарева, основателя алтайской дух. миссіи. (Орлов. еп. вѣд., 1897, №№ 19-20, 42, 45, 46; 1898, №№ 20, 21).

Макарій еп. Три могилы. Бесѣда въ улалинскомъ храмѣ алтайской миссіи, при священнослуженіи всѣхъ алтайскихъ миссіонеровъ, 19 января 1898 г. (Том. еп. вѣд., 1898, № 7).

Штоховъ П. В. Архимандритъ Макарій (Глухаревъ), основатель алтайской миссіи. М. 1899. (Оттискъ изъ Православнаго благовѣстника за 1898 г.).

Ливанскій Илія, свящ. Алтайскій миссіонеръ архим. Макарій Глухаревъ Стихотвореніе. (Москва, 1899). Отт. изъ Душеполезнаго чтенія 1899 г.).

Гено Александръ Алтайскіе подвижники. Очеркъ изъ жизни алтайскихъ миссіонеровъ. Спб. 1903.

Харламповичъ К. Софія де Вальмонъ. (Къ исторіи алтайской миссіи). (Правосл. благовѣстникъ, 1904, № 1).

— Архим. Макарій Глухаревъ и тобольскіе декабристы (Русскій архивъ, 1904, февраль).

— Архим. Макарій Глухаревъ и его пребываніе въ Казани въ 1840 г. (Правосл. собесѣдникъ. 1904, февраль).

— Архим. Макарій Глухаревъ и его отношенія къ роднымъ. (Смолен. епарх. вѣд., 1904, №№ 10—16).

Ландышевъ С. В., прот. Письмо къ архим. Макарію Глухареву. (Томскія еп. вѣд., 1904, № 3).

Вмѣсто предисловія.

Настоящее изданіе писемъ архим. Макарія Глухарева — четвертое по счету. Въ 1851 г. было напечатана въ Москвѣ первая книжка «Писемъ покойнаго миссіонера архимандрита Макарія, бывшаго начальникомъ алтайской церковной миссіи», въ которую вошло 52 письма его къ Е. Ѳ. Непряхиной и 14 писемъ къ кн. Трубецкимъ—внучкѣ (13) и бабушкѣ (1). Быть можетъ, неблагопріятные толки, встрѣтившіе книжку (по словамъ Непряхиной въ письмѣ къ Вальмонъ, о. Макарій подвергся даже обвиненію въ ереси), заставили издателя (повидимому, свящ. Н. Д. Лаврова) пріостановиться съ печатаніемъ, и лишь въ 1860 г. выпущено было имъ двѣ части «Писемъ покойнаго миссіонера архимандрита Макарія, бывшаго начальникомъ алтайской духовной миссіи». Сюда вошло 175 писемъ его къ 20 разнымъ лицамъ, въ томъ числѣ къ тѣмъ же Непряхиной и Трубецкимъ. Но если въ первомъ изданіи сдѣлано было немало опущеній и сокращеній, то еще больше ихъ во второмъ: карандашъ издателя вычеркивалъ изъ оригиналовъ цѣлыя страницы и почти всюду скрылъ собственныя имена подъ покровомъ заглавныхъ буквъ. Опущена была часть автобіографическихъ показаній о. Макарія и данныхъ объ его миссіонерской дѣятельности и всѣ сообщенія о ходѣ его работъ по переводу Библіи на русскій языкъ. Издатель какъ будто руководился только назидательными цѣлями, а историческій и психологическій интересъ отодвигалъ на задній планъ. Эти недостатки изданія отмѣчены были и критикой, которая при томъ указала на отсутствіе предисловія, оглавленія, перечня предметовъ и безпорядочность расположенія писемъ (Странникъ, 1861, III, отд. III, 8—12) Въ 1903 г. въ Томскѣ вышло «Изданіе третіе Е. С. Писемъ основателя алтайской духовной миссіи, архимандрита Макарія. Часть первая». Оно явилось буквальнымъ воспроизведеніемъ 1-й части изданія 1860 г., почти безъ примѣчаній и даже безъ раскрытія тѣхъ инціаловъ, которые были уже раскрыты біографами архим. Макарія. Новаго въ немъ противъ прежнихъ изданій—краткій біографической очеркъ о. Макарія съ его портретомъ и оглавленіе.

Въ основу настоящаго изданія положены оригиналы писемъ архим. Макарія, хранящіеся въ библіотекѣ казанской духовной семинаріи, куда они поступили послѣ кончины архіеп. Владимира († 1897), нѣкогда бывшаго начальникомъ алтайской миссіи. Къ нему же они попали въ огромной своей части отъ перваго издателя ихъ, свящ. Н. Д. Лаврова Онъ посѣтилъ Болховъ тотчасъ послѣ смерти о. Макарія и взялъ съ собой всѣ его бумаги По письмамъ къ нему разныхъ лицъ о Лавровъ могъ опредѣлить, съ кѣмъ переписывался онъ и къ кому обратиться за его письмами. Но едва ли отъ всѣхъ его корреспон-

дентовъ онъ получилъ послѣднія. По крайней мѣрѣ архим. Владимиру, которому онъ передалъ въ началѣ 60-хъ годовъ оригиналы изданныхъ и неизданныя письма и который собирался писать исторію алтайской миссіи и біографію о. Макарія, пришлось отъ себя сноситься съ нѣкоторыми изъ лицъ, отъ которыхъ надѣялся получить его письма. Редакторъ настоящаго изданія печатно обращался къ владѣльцамъ неизданныхъ еще писемъ архим. Макарія Глухарева съ просьбой о присылкѣ копій съ нихъ (Церк. вѣд., 1904, № 19; Новое время, № 10103), но отвѣта ниоткуда не получилъ. Только частнымъ образомъ ему удалось добыть оригиналы четырехъ писемъ о. Макарія (№№ 60, 269—271). Всего въ настоящемъ изданіи напечатано 305 его писемъ къ 64 лицамъ и учрежденіямъ. Къ сожалѣнію, тутъ собраны не всѣ письма, вышедшія изъ-подъ пера архим. Макарія. По письмамъ къ нему, сохранившимся въ той же казанской дух. семинаріи и по указаніямъ въ его письмахъ, извѣстны имена еще 50-ти его корреспондентовъ—случайныхъ и постоянныхъ, а именно: архіеп. Іова (стр. 35), архим. Аполлонія Матвѣевскаго (45), іеросхим. Ливерія, іером. Филарета глинскаго, епископа дмитровскаго Кирилла (Богословскаго—Платонова), настоятельницы арзамасскаго общежитія Ольги, костромской купчихи Е. Д. Дурыгиной и ея брата, архіепископа иркутскаго Михаила, іером. Макарія (248), Вѣры Михайловны Нарышкиной и одной изъ ея сестеръ, генеральши Засѣдко, игуменіи Дорооеи, П. Я. Шюца, Александры Беб..., Ив. Рюмина, тверской монахини Серафимы, кирилловской монахини Фомаиды, діак. Г. Н. Вишневскаго (двоюроднаго брата), супруговъ Явровскихъ, Даріи Несторовны, Д. Попова, игуменіи Августы, супруговъ Волочковыхъ (родственниковъ), костромского іеромонаха Митрофана Калинникова, московскаго архимандрита Митрофана, бр. Башкирцевыхъ, Наталіи Философовой, Е. Новосильцевой, княгини Варв. Голицыной, Маріи Спицыной, костромской игуменіи Софіи, Ел. Ив. Сахтиной (?), Е. Н. Норова, кн. Н. С. Меньшикова, Арк. Рунича, Варвары Руничъ, прот. Евѳ. Остромысленскаго, прот. Луки Маликова и его внука о. Андрея, Клавдіи Ламакиной, игуменіи Зосимы, «Николая грѣшнаго», Екатерины Завалишиной, Маріи Сомовой, кн. Горчакова, Софіи Володимеровой, А. и З. изъ Бійска и архіепископа орловскаго Смарагда. Но и изъ тѣхъ лицъ, письма къ которымъ вошли въ настоящее изданіе, не о всѣхъ можно сказать, что все къ нимъ писанное напечатано. Напр. къ м. Филарету напечатано только 6 писемъ, между тѣмъ извѣстно 25 писемъ къ о. Макарію митрополита, хотя послѣдній былъ менѣе аккуратенъ въ перепискѣ.

Въ настоящемъ изданіи изъ 305 писемъ 93 печатаются впервые—по оригиналамъ или копіямъ съ нихъ; остальныя перепечатаны изъ изданій 1851 и 1860 г.г., а также изъ періодическихъ изданій (Прибавленій къ Твореніямъ св. отецъ, Чтеній московскаго общества исторіи и древностей россійскихъ, Томскихъ епархіальныхъ вѣдомостей и др.) и монографій Д. Д. Филимонова и П. В. Птохова, причемъ 57 съ дополненіями изъ подлинниковъ. Мѣстонахожденіе каждаго отдѣльнаго неизданнаго письма и источникъ каждаго печатнаго указанъ при самомъ письмѣ. При воспроизведеніи текста писемъ вновь напечатанныхъ редакторъ старался держаться правописанія оригинала.

Письма къ каждому отдѣльному адресату расположены въ хронологическомъ порядкѣ Такой же порядокъ принятъ въ группировкѣ самихъ адресатовъ: сначала идутъ письма къ лицамъ, съ которыми архим. Макарій ранѣе другихъ вступалъ въ отношенія или ранѣе другихъ сталъ переписываться, въ концѣ помѣщены письма изъ Болхова къ знакомымъ по этому городу. Впрочемъ №№ 303—305 случайно попали въ самый конецъ съ нарушеніемъ порядка. Нѣкоторымъ отступленіемъ отъ него являются также №№ 71—80, хотя и близкіе другъ другу по времени написанія, но еще болѣе объединенные общностію содержанія.

Что касается портретовъ, то помѣщеніемъ ихъ имѣлось въ виду оживить въ памяти дѣятелей алтайской миссіи и людей сочувствующихъ ей черты хотя нѣкоторыхъ лицъ, создавшихъ ея успѣхъ и содѣйствовавшихъ и содѣйствующихъ ея процвѣтанію отъ основанія ея и до послѣднихъ временъ, а также лицъ, стоявшихъ въ тѣхъ или другихъ отношеніяхъ къ основателю миссіи.

Портретъ самого о. Макарія воспроизведенъ съ литографированнаго портрета его въ книжкѣ М. И. Макаревскаго (гдѣ онъ взятъ изъ Странника, 1861). «Алтайская миссія чрезъ 50-лѣтъ по ея основаніи» —переснимокъ съ фотографической группы. Съ фотографій же воспроизведены портреты м. Филарета, Е. Ѳ. Непряхиной, Н. Д. Лаврова, Ст. В. Ландышева, архіеп. Аѳанасія. Что касается портрета архіеп. Іова, то онъ сдѣланъ по фотографическому снимку съ портрета, находящагося въ имѣніи Г. Г. Мизка, внука одного изъ екатеринославскихъ друзей о. Макарія, и по его словамъ нигдѣ еще не былъ изданъ. Любезности того же Г. Г. Мизка редакторъ обязанъ портретомъ Гр. Т. Мизка. Видъ с. Улалы воспроизведенъ по тому же, повидимому, фотографическому снимку что̀, и въ Церковныхъ вѣдомостяхъ, 1893, № 28. Факсимиле воспроизводятъ — первое страницу оригинала, второе—факсимиле, помѣщенное въ изданіи писемъ 1860 г.

«Письма архим. Макарія» издаются на средства одного лица, пожелавшаго остаться неизвѣстнымъ, при ближайшемъ участіи, содѣйствіи и руководствѣ преосвященнѣйшаго Макарія, епископа томскаго и барнаульскаго.

К. Харламповичъ.

Алтайская миссія чрезъ 50 лѣтъ по ея основаніи.



1) Епископъ Владимиръ, начальникъ миссіи. 2) Прот. С. В. Ландышевъ. 3) Игум. Макарій (нынѣ томскій). епископъ 4) Прот. Вас. Вербицкій. 5) Іером. Иннокентій (нынѣ епископъ). 6) Іером Антоній. 7) Іером. Дометіанъ. 8) Свящ. Ал. Гусевъ. 9) Свящ. Филаретъ Синьковскій (нынѣ еп. кишиневскій). 10) Свящ. Вас. Постниковъ. 11) Іером. Тихонъ. 12) Свящ. Викт. Россовъ. 13) Свящ. Мих. Чевалковъ (инородецъ, ученикъ основателя миссіи). 14) Свящ. Кон. Соколовъ. 15) Свящ. Іоаннъ Смольяниновъ.

Письма архим. Макарія Глухарева.

Къ отцу.

Отецъ архим. Макарія, Іаковъ Михайловичъ Глухаревъ, былъ священникомъ въ г. Вязьмѣ смоленской губерніи, сначала при богоявленской церкви (до 1796 г.), потомъ при введенской. † 24 авг. 1826 г. Одно время состоялъ благочиннымъ. При полномъ семинарскомъ образованіи, онъ, по свидѣтельству лѣтописи богоявленской церкви, „былъ человѣкъ древней простоты и обычаевъ“ и пользовался особымъ уваженіемъ прихожанъ, передавшихъ добрую память о немъ потомкамъ своимъ.—Два печатаемыя ниже письма архим. Макарія къ своему отцу относятся къ кіевскому періоду жизни перваго. Они сохранились въ подлинникахъ въ библіотекѣ казанской дух. семинаріи, какъ и четыре письма о. Іакова къ сыну—студенту петербургской дух. академіи.

1 [1]). *Христосъ воскресе!*

Милостивѣйшій Государь Батюшка,

Священно-пресвитеръ Іаковъ Михайловичъ!

Христосъ воскрестій да ущедритъ Васъ богатою милостію своею, и да сохранитъ для блага многихъ жизнь вашу въ здравіи и благополучіи, въ мирѣ и радости! Симъ желаніемъ привѣтствуя Васъ, Дражайшій Родитель, изъ дому Божіей Матери и Преподобныхъ Отцевъ Печерскихъ, о себѣ извѣщаю, что я, подъ покровомъ Всевышняго, въ понедѣльникъ четвертой седмицы поста прибылъ въ Лавру Кіевскую;

---

[1]) Письмо, важное для установленія нѣкоторыхъ спорныхъ данныхъ въ біографіи архим. Макарія, освѣщающее притомъ состояніе его духа послѣ оставленія ректорства въ костромской семинаріи.

и въ продолженіи своего путешествія не только никакихъ бѣдъ, но и непріятностей не испыталъ значительныхъ. Удивилъ надо мною милость свою Господь! Декабря 28 подпялся я изъ Костромы, въ открытыхъ саняхъ, на одной, но хорошей и надежной лошади, съ однимъ молодымъ человѣкомъ, котораго Богъ мнѣ послалъ; онъ управлялъ лошадью, и меня берегъ, не щадя себя; онъ и теперь остается при мнѣ, и не желаетъ разлучаться со мною до смерти [1]). Важная нужда моихъ Костромскихъ благодѣтелей требовала, чтобы я посѣтилъ въ Арзамасѣ, городѣ Нижегородской Губерніи, настоятельницу знаменитаго общежительнаго Алексѣевскаго монастыря, Ольгу Васильевну [2]): потому я и не былъ въ Москвѣ; а приказаніе Ваше исполнилъ тѣмъ, что посредствомъ письма засвидѣтельствовалъ Преосвященнѣйшему [3]) глубочайшую благодарность за всѣ его благодѣянія и милости отеческія. Между тѣмъ объявлю вамъ и то, что я опасался увидѣться съ Преосвященнѣйшимъ, боясь, дабы онъ силою власти своей не обратилъ меня на путь ученой службы оставленной мною. Итакъ оставилъ я прямой и ближайшій трактъ Московскій, и поѣхалъ на Нижній, изъ Нижняго на Арзамасъ, гдѣ пробылъ недѣлю цѣлую, считая въ ней три дня проведенные въ первостатейной Саровской Пустыни [4]). Изъ Арзамаса мы отправились въ Темниковъ, изъ Темникова ѣхали на Тамбовъ черезъ Спаскъ и Керенскъ, изъ Тамбова на Воронежъ, а отсюда поворотили черезъ Новодѣвицкъ и Старый Сколъ на Бѣлгородъ, изъ Бѣлгорода черезъ Харьковъ тихомолкомъ проѣхали на Новомосковскъ, близъ коего въ пустынномъ монастырѣ живетъ Отецъ мой духовный [5]), котораго я посѣтить желалъ, и у котораго гостилъ четыре дня (какъ помнится); а въ Харьковѣ съ Преосвященнымъ [6]) не видѣлся, опасаясь того, чтобы онъ не растревожилъ меня какими нибудь совѣтами не согласными съ путемъ моимъ. Изъ Новомосковска пріѣхали мы въ Екатеринославъ, гдѣ цѣлую недѣлю гостили у тамошнихъ друзей и благодѣтелей. Изъ Екатеринослава отправились въ Кіевъ чрезъ Верхнеднепровскъ, Кременчугъ и Переяславъ. Митрополита здѣшняго, Евгенія [7]) я не засталъ; его въ Сунодъ вызвали; а прочія власти приняли меня ласково. Особенное утѣшеніе нахожу въ знакомствѣ съ Академіею

---

[1]) Послушникъ Иванъ Савельевъ, съ судьбой котораго сплелась на нѣкоторомъ протяженіи жизнь Макарія:

[2]) О. В. Стригалева (1813—1828) была дочь костромского купца.

[3]) Т. е. Филарету, московскому архіепископу.

[4]) О пребываніи Макарія въ Саровѣ см. Душеп. чтеніе 1904, янв.: „Преп. Серафимъ саровскій и архим. Макарій Глухаревъ".

[5]) Іеросхимонахъ Ливерій, имѣвшій большое вліяніе на образованіе нравственнаго характера Макарія (см. ниже письмо къ Гр. Т. Мизку, № 11). Въ годы службы Макарія въ екатеринославской семинаріи онъ былъ духовникомъ екатеринославскаго владыки. Потомъ жилъ на покоѣ въ самарскомъ-пустынскомъ монастырѣ; † 1825 г.

[6]) Слободско-украинскій епископъ Павелъ Саббатовскій, префектъ и ректоръ смоленской семинаріи въ годы ученія тамъ Глухарева.

[7]) Кіевскій митрополитъ Евгеній Болховитиновъ, 1822—1837 г.г.

здѣшнею, въ которой Ректоръ и Инспекторъ знакомы мнѣ по Петербургу [1]); отъ нихъ я получаю пенсію—350 рублей—магистерскую, а по монашескому званію отъ Св. Сунода опредѣлено мнѣ содержаніе Лавры, состоящее въ пищѣ, покоѣ и отопленіи. Благодареніе Господу! я всѣмъ доволенъ, и ничего не заслужилъ. Васъ же, милостивѣйшій Государь Батюшка, всенижайше прошу и молю не скорбѣть обо мнѣ, а радоваться о Господѣ, и его милосердію и покровительству Божіей Матери и Преподобныхъ Отцевъ Печерскихъ предавать меня въ святыхъ молитвахъ Вашихъ. Повергаясь въ душѣ моей къ стопамъ Вашимъ прошу покорнѣйше простить великодушно меня за всѣ огорченія, которыя вы претерпѣли отъ моего своеволія, съ младенчества моего даже до сего дня. Многолюдная Лавра показалась мнѣ слишкомъ шумною, а потому я переѣхалъ на житіе въ Китаевскую пустынь въ семи верстахъ отъ Кіева въ тихомъ и прекрасномъ мѣстоположеніи находящуюся, въ совершенной зависимости отъ Лавры, которая доставляетъ ей и провизію всякую. Посему, когда писать ко мнѣ будете; то извольте на кувертахъ дѣлать такую надпись: *Въ Кіевѣ, въ Духовной Академіи Баккалавру, Карпу Димитріевичу, Его Высокоблагородію Грузину, для передачи* [2]), а кому передать, не нужно писать; онъ уже будетъ знать. Любезнѣйшему братцу Отцу Алексѣю свидѣтельствую любовь и почтеніе убогой души моей. И всѣмъ сродникамъ усердно желаю всякой милости Божіей. Благословите меня, Милостивѣйшій Родитель! недостойнаго именоваться сыномъ вашимъ и Архимандритомъ Макарія.

1825 Апреля
27 дня.

---

2. *Милостивѣйшій Родитель, Священно-пресвитеръ Іаковъ Михайловичъ!*

Извѣщая Васъ, что я, по милости Божіей, благополученъ, прошу покорнѣйше исходатайствовать для старицы Екатерины пашпортъ—такъ называемый—вѣчный: ибо тому, съ коимъ она пришла сюда, срокъ уже вышелъ [3]). Письмо же, при которомъ будетъ отправленъ пашпортъ, извольте надписать: *Ея Превосходительству Александрѣ Петровнѣ Г-жѣ*

---

[1]) Ректоръ Мелетій Леонтовичъ, магистръ I-го курса спб. академіи и затѣмъ (1814—1817) баккалавръ греческаго языка; † 1840 г. въ санѣ харьковскаго архіепископа. Инспекторъ Смарагдъ Крыжановскій, магистръ III-го курса спб. академіи (1819); † 1863 г. на рязанской каѳедрѣ. Въ 1847 г. ему пришлось отпѣвать въ г. Болховѣ архим. Макарія.

[2]) К. Д. Грузинъ, ученикъ Макарія по екатеринославской семинаріи, по окончаніи въ 1823 г. кіевской академіи былъ оставленъ здѣсь баккалавромъ философіи, но въ концѣ 1825 г. покинулъ должность.

[3]) Екатерина—повидимому, родственница архим. Макарія (о ней см. ниже письмо № 5).

Хвостовой, въ Кіевѣ, на Печерскѣ, близъ Лавры. Желаю Вамъ и братцу моему Алексѣю Яковлевичу въ радости срѣтить праздникъ Рождества Христова, и остаюсь съ сыновнею преданностію, почтеніемъ и благодарностію.

Недостойный А. Макарій.

1825 Ноября 17 дня.

Къ брату.

Братъ архим. Макарія, Алексѣй Глухаревъ, по окончаніи смоленской семинаріи былъ учителемъ вяземскаго духовнаго училища (1817—1823 г.) и священникомъ николаевской церкви (съ 1820 г.). Овдовѣвъ, онъ оставилъ приходъ, распродалъ свое имущество и, поручивъ двухъ малолѣтнихъ дочерей игуменьѣ вяземскаго монастыря, отправился на Алтай, куда прибылъ осенью 1837 г. неожиданно для о. Макарія. Миссіонерская дѣятельность Алексѣя продолжалась недолго. Въ началѣ 1839 г. онъ выѣхалъ съ братомъ въ Москву и Петербургъ. Возвращаясь въ 1840 г. на Алтай, братья остановились въ Казани для изученія въ мѣстномъ университетѣ татарскаго и монгольскаго языковъ и естествознанія, въ миссіонерскихъ цѣляхъ; но отъ продолженія путешествія о. Алексѣй отказался, рѣшивъ постричься въ кіево-печерской лаврѣ въ монахи. Но изъ Казани онъ могъ выбраться только въ началѣ 1842 г. Умеръ въ 70-хъ годахъ въ санѣ священника же, не іеромонаха, въ китаевской пустыни.—7 писемъ къ нему архим. Макарія хранятся въ библіотекѣ казанской дух. семинаріи. Нѣкоторыя выдержки изъ нихъ напечатаны впервые въ „Краткихъ свѣдѣніяхъ о жизни и дѣятельности архим. Макарія“ И. И. Ястребова (Бійскъ. 1893).

3. *Любезнѣйшій Братецъ,*

Алексѣй Яковлевичъ!

Что въ сообщеніи Сем. (инарскаго) Правленія въ Консисторію объ Васъ ни написано, Бога ради не всходите съ жалобою. Дѣла не перемѣните, а къ замѣчанію худшему и можетъ быть къ невыгодному отзыву о тебѣ вдаль куда ни есть, подадите удобный случай. Богу предайте все [1]). О прочемъ въ отвѣтъ на полученное сейчасъ письмо отъ Васъ буду писать съ почтою слѣдующею. А между тѣмъ ожидаю росписанія издержекъ по случаю замужества Елисаветы представляющихся [2]). Простите, не имѣю времени.

Братъ вашъ А. Макарій.

P. S. Поздравляю, братъ: слава за все Промыслителю—Богу. Хорошо, что ты отъ хлопотъ ученыхъ освободился.

---

[1]) Рѣчь идетъ объ увольненіи о. А. Глухарева отъ учебной службы въ вяземскомъ дух. училищѣ, послѣ ревизіи училища въ 1823 г. Потому и письмо это должно быть отнесено къ 1823 г.

[2]) Елисавета—двоюродная сестра архим. Макарія.

+

4. *Любезнѣйшій братецъ,*

Алексѣй Яковлевичъ!

Промыслу Божію было угодно, чтобъ я оставилъ путь общественнаго служенія, и вступилъ на спокойнѣйшій. Желаніе мое жить въ Кіевской Лаврѣ исполняется; я сдаю теперь монастырь и Семинарію, и приготовляюсь къ отъѣзду. Расчетъ съ Костромою и издержки дорожныя требуютъ денегъ, въ которыхъ я недостатокъ у себя примѣчать началъ. Не оставьте меня, Любезнѣйшій Братецъ, въ сей нуждѣ, и, естьли можете, съ первою почтою отправьте ко мнѣ 150 рублей; естьли Богъ продолжитъ жизнь мою, я надѣюсь съ избыткомъ воздать вамъ за сіе одолженіе; а естьли умру въ долгу, то сіи деньги перейдутъ въ небесный государственный банкъ, откуда уплату получите золотою монетою съ процентами. Не скорбите за меня; Богъ меня хранитъ въ спокойствіи и въ лучшемъ противъ прежняго состояніи по здоровью тѣлесному. Объемлю васъ въ душѣ моей, и повергаясь къ стопамъ родителя, испрашиваю отеческаго благословленія.

Братъ вашъ А. Макарій.

1824 Ноября 4 дня.

Кострома.

P. S. Теперешній адресъ мой: Въ Костромѣ. Въ Богоявленскомъ монастырѣ Архимандриту Макарію.

---

5. *Любезнѣйшій о Господѣ Братецъ,*

Отецъ Алексѣй почтеннѣйшій!

Уважая ту нужду, о которой вы въ послѣднемъ ко мнѣ письмѣ писали, я отвѣчалъ съ первою почтою Батюшкѣ, и думаю, что вы уже читали легкія мысли мои о предметѣ важномъ. Богъ премудростію и благостію своею да устроитъ участь Екатерины, и путь родителя нашего, близкій къ концу, къ лучшему да управитъ по волѣ Своей! Вы же, Любезнѣйшій Братецъ, естьли батюшка оставитъ должность, и, какъ можно гадать, не пожелаетъ остаться на попеченіи зятя внуки своей, не отрекитесь успокоить старость его, опредѣлите для него особый покоецъ въ домѣ вашемъ, или его иждивеніемъ отдѣльную свѣтличку устройте: онъ помогать вамъ будетъ въ служеніи, въ домашнихъ и иныхъ затрудненіяхъ или недоумѣніяхъ; но существенная и обильная въ далеко-простирающихся слѣдствіяхъ польза въ невидимомъ. Совѣтую вамъ восходить по временамъ въ сію неизмѣримую область невидимаго, и тамъ напоеваться духомъ и силою для дѣйствованія и страданія Богоугоднаго въ видимомъ.—Пятьдесятъ рублей долгу при семъ препровождаю: потерпите, сдѣлайте милость; получу деньги за другія книги, и можетъ быть пришлю еще сколько нибудь. Вамъ бы кажется можно

было удержать старуху Екатерину въ Вязьмѣ [1]): она имѣла тамъ уголокъ спокойный и хлѣбъ-соль довольную; а здѣсь я самъ не имѣю почти, гдѣ приклочить голову. Помните ли, что я писалъ подъ конецъ письма своего къ Батюшкѣ о моей должности, въ случаѣ мірскихъ привязокъ, рѣзать и рубить все безъ всякой пощады плоти и крови. Въ сей мысли я и теперь стою. Помяните меня, Любезнѣйшій Братецъ, въ святыхъ молитвахъ вашихъ. Господь со всѣми нами!

А. Макарій.

1825 Августа 13 дня [2]). *Кіевъ.*

P. S. Всѣмъ моимъ родственникамъ бѣднымъ желаю получить пребогатое наслѣдство царствія небеснаго.

+

6. *Дражайшій Братецъ, почтеннѣйшій Отецъ Алексѣй!*

И есть и будетъ Христосъ посредѣ насъ!

Горѣ имѣимъ сердца, Любезнѣйшій братецъ мой и другъ единокровный, единодушный! Благодаримъ Господа, посѣтившаго насъ великою скорбію и великою радостію! Сіи чувствованія, столь противныя одно другому, согласились, совокупились, слились въ душѣ моей дивнымъ нѣкіимъ образомъ, по прочтеніи печальнаго письма твоего, и я ничѣмъ другимъ не могу объяснить тебѣ сего состоянія, болѣзненнаго и блаженнаго вмѣстѣ, какъ тѣмъ явленіемъ природы, въ которомъ солнце то закрывается облакомъ, то проявляетъ изъ облака радостотворный ликъ свой, между тѣмъ какъ и громъ гремитъ изъ тогоже облака, и крупный дождь льется на землю и утучняетъ ее небесными благословеніями! Плачу, и не могу довольно насладиться слезами; рыдаю, и рыданіе сіе имѣетъ въ себѣ нѣчто торжественное. «Гдѣ твое, смерте, жало; гдѣ твоя, аде, побѣда;» О Искупитель нашъ премилосердый! благодареніе тебѣ, слава и поклоненіе отъ Херувимовъ и Серафимовъ, и отъ убогой и грѣшной души моей! Слава Ему, слава, слава! Онъ есть начатокъ, онъ есть конецъ; онъ совершилъ дѣло свое, дѣло спасенія, дѣло побѣды и прославленія святаго своего имени въ душѣ и во всемъ житіи и служеніи родителя нашего, до послѣдняго дыханія: не будемъ же, Любезнѣйшій, скорбѣть и унывать, яко языцы неимущіи упованія; и слезы наши да освятятся пречистыми слезами Божественнаго Спасителя надъ гробомъ Лазаря.—Созрѣлъ сладкій нашъ гроздъ въ винограднѣ Божіемъ, и въ точилѣ испытаній послѣднихъ произвелъ вино веселящее Бога и человѣковъ! Созрѣла чистая и полная зерномъ пшеница наша на нивѣ Господней, и отнесена жателями небесными въ житницу вѣчности! И мы тамъ будемъ: помолимся и понудимся, да совокупитъ всѣхъ насъ Господь въ небесномъ царствіи.—Всеумиленно благодарю тебя,

---

[1]) О ней см. письмо № 2.

[2]) На первой страницѣ помѣта: Получено 26 сентября.

Дражайшій и единственный братецъ мой, за сіи чувствованія, которыя ты изъ души твоей, драгоцѣнной для Бога, перелилъ письмомъ своимъ въ душу мою, съ благословеніемъ Божіимъ. Въ воздаяніе и утѣшеніе сердцу твоему сѣтующему скажу тебѣ, что не помню котораго числа, а только въ послѣднѣй половинѣ Августа, видѣлъ я достопамятный сонъ. Казалось, будто я пришелъ въ домъ родителя нашего, и будто сошедшись съ нимъ на крыльцѣ, я и онъ, преклонивъ колѣна, съ особенною радостію священною, во взорахъ и движеніяхъ его изображавшеюся, молитву творили вкупѣ, и потомъ будто онъ епитрахиль, которую имѣлъ на себѣ, простеръ на меня, преклонившагося для принятія благословенія, и былъ исполненъ того же, врѣзавшагося мнѣ въ душу чувствія умиленнаго сердца родительскаго, съ какимъ онъ благословлялъ меня крестомъ 12-го года, при нашемъ въ Костромѣ свиданіи: [1]) въ сію минуту блаженную: „Молитвами святыхъ отецъ нашихъ, слышу, твердитъ у двери келейникъ мой, Господи Іисусе Христе, помилуй насъ:“ „аминь“, говорю, и такимъ образомъ пробуждаюсь съ восторгомъ въ душѣ сладчайшимъ.—Такъ и вы, Любезнѣйшіе мои, не скорбите и не думайте, будто маленькая Евфросинія наша [2]), одна осталась въ лишеніи, когда вы съ почтеннѣйшею, по тебѣ, сестрою моею о Господѣ, обогащались на всю жизнь родительскимъ благословеніемъ. Но и мы не забыты съ нею, и вы не виноваты, а правы, ибо не право ли тогда сердце ваше стѣсненное скорбію было предъ Господомъ, когда весь умъ вашъ былъ въ сердцѣ, не въ памяти, и когда сердце ваше было приковано къ священному одру умирающаго (противъ чувства и per catachresin [3]) употребляю здѣсь слово это, котораго собственный смыслъ совсѣмъ не идетъ къ доблему Христову воину) родителя нашего? И я не могъ быть съ вами по плоти, и Евфросинія ваша не смыслитъ: но Господь, который и тамъ и здѣсь, былъ и со мною и съ нею, и родительскою молитвою, сильною Богомъ, *силу* свою совершающимъ *въ немощи*,—да будетъ сіе въ славу его произнесено, благословлялъ насъ; мы же съ нею и въ одинаковомъ положеніи были: о естьли бы мнѣ и во младенчествѣ *благоразумномъ* уподобиться ей! † Я не могу иногда плакать, а иногда не могу не рыдать; но и въ томъ и другомъ случаѣ отнюдь не печалюсь; таково *теперь* соотношеніе мое съ батюшкою. Надгробное рыданіе наше пѣснь: аллилуіа! аллилуіа! аллилуіа! Возрыдаю ли? чувствую себя въ объятіяхъ Отчихъ, и осклабляюсь до смѣха, (Богъ съ милостію, говаривалъ батюшка, а врагъ съ примѣсомъ), и услышавъ сей стихъ: *въ память вѣчную будетъ праведникъ*, паки рыдаю, и паки осклабляюсь: Благословенъ Богъ! Буди имя Господне благословенно! Мнѣ хорошо, когда онъ со мною и я съ нимъ; а разлучившись отъ любви его—хуже бѣсовъ могу быть. † Именемъ Господа прошу васъ, братецъ, не читайте и не сказывайте никому того, что между двумя † написано. Я вамъ повѣдалъ сіе во утѣшеніе ваше, во услажденіе горести вашей,

---

[1]) Свиданіе это произошло въ 1822 г.

[2]) Младшая дочь Алексія. О ней забыли родители въ предсмертныя минуты ея дѣда, повидимому, думавшаго о ней.

[3]) Per catachresin—по неправильному употребленію.

Любезнѣйшій мой. Я и еще нѣчто могъ бы сказать вамъ, что васъ обрадовало бы чувствительнѣйшимъ образомъ, по братской любви, —но не смѣю—дондеже сотворитъ Господь. Пролейте къ нему Всещедрому теплое обо мнѣ грѣшномъ моленіе, да будетъ во мнѣ и со мною все—по волѣ его: вообще только откроюсь, что *совершеніе* родителя нашего отверзло для меня недостойнаго источникъ многихъ благъ... Прости, единственный братецъ и другъ мой! мнѣ совѣстно было предъ Евфросиніею Алексѣевною, что я въ прошедшемъ письмѣ не сказалъ къ ней ни слова: за то теперь мы познакомились съ нею короче: да почіетъ на ней благословеніе Божіе! да возрастетъ она ко утѣшенію и облегченію васъ въ крестоношеніи жизни сѣмейственной, во украшеніе церкви Божіей на земли и на небеси, къ распространенію царствія Божія, къ размноженію и воспитанію чадъ Іисусу Христу! *Току, току:* о, какъ любезны и сладостны сердцу моему сіи слова нашего старца, засыпающаго сномъ праведника, для пробужденія въ невечернемъ дни царствія Іисусъ Христова! Благо ей, что вы объ ней забыли тогда: тѣмъ сильнѣе помнилъ объ ней, и обнималъ ее въ сердцѣ своемъ, уже отъ всего земнаго отрѣшенномъ, крестный отецъ ея, тѣмъ сильнѣе духъ его вспомнитъ объ ней, представъ престолу Господню! Когда вамъ грустно станетъ, идите къ ея колыбели, привѣтствуйте ее симъ: *току, току,* и обливайте ее молитвенными слезами! Когда Богъ изведетъ ее изъ труднаго періода младенческихъ болѣзней, и укрѣпитъ, и возращать начнетъ; тогда надрывайте связующіе языкъ ея узлы немотствованія дѣтскаго произношеніемъ: *току, току!*—NB Господь съ вами, Любезнѣйшій братецъ! Я не думаю, что бы вы сами по себѣ вздумали, будто я захочу раздѣлъ съ вами имѣть. Я отрѣзанная ломоть, какъ и лично, помнится, объявлялъ батюшкѣ: не хочу о наслѣдствѣ тлѣнномъ и слышать, дабы нетлѣннаго сподобиться: теперь же объявленія посылаю въ Консисторію вашу и въ Вяземское Духовное Правленіе, и пишу точно сими словами: «Въ наслѣдствѣ имѣнія, послѣ родителя моего оставшагося, никакого участія не желаю имѣть, и съ своей стороны предоставляю брату моему въ собственное его распоряженіе и въ потомственное владѣніе все, что родителю нашему принадлежало».—Впрочемъ, естьли бы вы, современемъ поуспокоившись, отъ себя пожаловали мнѣ *недостойному* сыну общаго родителя нашего, что нибудь малоцѣнное по себѣ, но драгоцѣнное для меня по любимому его употребленію той вещи, напримѣръ какой нибудь молитвенной книжицы, или новаго завѣта, или колпакъ спальной, или что нибудь изъ одежды его, въ которой онъ скончался, фуфайку напримѣръ, или другое что тому подобное, только бы недорого стоющее, и то самое, что на немъ было при смерти, или что онъ употреблять любилъ; то доставили бы мнѣ пріятнѣйшее удовольствіе.—Вотъ наконецъ—прошеніе: въ молитвенное воспоминаніе родителя нашего, отпустите тому—другому изъ бѣдныхъ людей долги: за сіе Богъ всемогущій вознаградитъ и видимо и невидимо богатою и великою своею милостію. Не щадите ничего для раздаянія милостыни бѣднымъ, въ особенности до окончанія года сего; смиренно просите добрыхъ людей молиться объ упокоеніи души новопреставлшагося: ибо не только грѣшныя и не совсѣмъ отъ праха земныхъ страстей очистившіяся въ сей

жизни души, но и праведныя, и уже вѣнчанныя, пользу получаютъ отъ молитвъ наземной церкви; потому что небесныя почести имѣютъ разныя степени, такъ какъ и ордены мірскіе, и путь открытъ отъ низшихъ къ вышшимъ: и добро, которое вы, при помощи Божіей, сдѣлаете изъ имѣнія родительскаго, душѣ батюшкиной вмѣнится, по духовному нашему съ нею союзу, и по прощенію нашему. Прости, Любезнѣйшій, Господь со всѣми нами! Дерзайте.

Преданный вамъ братъ вашъ А. Макарій.

1826 Сентября 23 дня; а письмо твое получено мною 21-го, въ день Святителя Димитрія Ростовскаго, предъ самою Литургіею, на которой здѣсь и началось поминовеніе батюшки.

P. S Какъ старшій, хотя и недостойный братъ твой, приношу тебѣ, Возлюбленный мой, глубочайшую благодарность за усерднѣйшее служеніе Батюшкѣ во время болѣзни и кончины его, и за безцѣнное твое попеченіе о душѣ его. Да воздастъ тебѣ Господь и въ сей вѣкъ и въ будущій безконечными своими милостями, и домъ твой да будетъ исполненъ мира, любви, радости и обилія не роскошнаго! Прошу тебя, ради Христа, припомни всѣ обстоятельства болѣзни и кончины родителя, и обо всемъ подробно до самыхъ мѣлочей повидимому извѣщай меня по временамъ: не было ли когда и обо мнѣ рѣчи, обо всемъ пиши, хотя бы что и колко и горько было для моего самолюбія.—Путь родителя нашего до самаго послѣдняго его: *току, току*, былъ царскій путь Креста Господня.—Паки душа моя наполнилась чувствіемъ благодарности къ тебѣ, братецъ любезнѣйшій.—Побѣждай зло добромъ, Почтеннѣйшій, то никогда зло подъ себя не подгнететъ тебя.—

---

7. *Любезнѣйшій братецъ, почтеннѣйшій Отецъ, Алексѣй Яковлевичъ.*

Простите меня великодушно за долговременное молчаніе мое, которое привело васъ въ недоумѣніе о моемъ состояніи. Я. славу Богу, благополученъ, подъ милосерднымъ покровительствомъ Господа, внимающаго святымъ обо мнѣ молитвамъ вашимъ, и меня сохраняющаго среди всѣхъ искушеній, которымъ подвергаютъ меня еще не умерщвленныя страсти, и особенно своеволіе, малодушіе, маловѣріе, неразуміе, забвеніе и нерадѣніе. Пословица говоритъ: *чѣмъ далѣе въ лѣсъ, тѣмъ болѣе дровъ;* чѣмъ далѣе подвигаюсь на семъ пути, на который Промыслъ Божій дивнымъ своимъ руководительствомъ поставилъ меня, тѣмъ болѣе нахожу дѣла – съ самимъ собою, тѣмъ труднѣйшіе опыты представляются, тѣмъ сильнѣйшіе возстаютъ непріятели, тѣмъ болѣе сору и всякой нечистоты нахожу въ себѣ, тѣмъ яснѣе усматриваю и живѣе ощущать начинаю истину слова сего: *вѣмъ, яко не живетъ во мнѣ, сирѣчь въ плоти моей, что либо доброе.*—Но чтожъ намъ дѣлать въ сей неспособности ко всему доброму, естьли не прибѣгать къ источнику благодати и силы, приснотекущему изъ спасительныхъ язвъ Іисуса Христа? Онъ есть воскресеніе наше отъ оной смерти, которою грѣхъ умертвилъ

душу нашу; онъ есть животъ нашъ, и крѣпость наша; безъ него мы не можемъ творить ничесоже благое, а имъ укрѣпляемые возможемъ все совершить, чего отъ насъ требуетъ воля его святая. O Господи, da quod jubes, et jube, quod vis. [1]) Но вотъ бѣда: Онъ и даетъ намъ, въ чемъ мы имѣемъ справедливую нужду, и всегда предлагаетъ намъ благодать свою; да мы не пріемлемъ ея, а естьли когда и принимаемъ, то полученнаго не сохраняемъ; естьлижъ что и удержится въ насъ, того мы въ дѣло и приращеніе не обращаемъ.—

Достойна сожалѣнія нашего участь плѣмянницы нашей Екатерины; но какъ помочь ей? воля Господня да будетъ съ нею: покойный родитель нашъ сдѣлалъ для нея все, что могъ; и вы, безъ сомнѣнія, не оставили мужа ея безъ увѣщаній и совѣтовъ доброжелательныхъ: послѣ сего намъ остается предавать ихъ милосердію Божію, во упованіи благодушномъ.

Не печальтесь, Любезнѣйшій братецъ, что Господь взялъ у васъ то, что даровалъ вамъ: благословите, облобызайте волю его; и новое обильнѣйшее благословеніе изліется на домъ вашъ. Почтеннѣйшей сестрицѣ Екатеринѣ Петровнѣ [2]) свидѣтельствую искреннее почтеніе и благодарность за утѣшенія, которыми она услаждаетъ для васъ чашу житейскихъ горестей. Миръ вамъ, мои родные. Молитесь Богу вмѣстѣ, и ниразу не отходите ко сну въ размолвкѣ и огорченіи другъ на друга: но поспѣшайте на примиреніе, и Богъ мира да осѣнитъ васъ благодатію своею щедрою.

Слава Богу, что Алексѣй при мѣстѣ; должностные труды могутъ сберечь его отъ безпорядковъ неразлучныхъ съ праздностію: что бы онъ дѣлалъ въ Семинаріи? безуспѣшность раждаетъ унынie, отъ унынія праздность рождается, и производитъ распутство. Чувство души моей предполагаетъ въ немъ свойства покойнаго отца Иларіона, который былъ очень добръ: нѣтъ-ли въ семъ чувствѣ чего нибудь справедливаго? Когда нибудь напишите ко мнѣ о семъ, дабы я или порадовался объ Алексѣѣ, или болѣе утвердился въ недовѣрчивости къ своимъ гаданіямъ по душевному чувству.

Изъ книгъ вашихъ, которыхъ списокъ я получилъ отъ васъ, прошу покорнѣйше прислать мнѣ Новый Завѣтъ на оригинальномъ языкѣ съ переводомъ латинскимъ, какой найдете лучшимъ по изданію: извѣстите меня, кто живетъ теперь въ прародительскомъ домѣ нашемъ, и о другихъ обстоятельствахъ домашнихъ увѣдомте, какія найдете относящимися къ моему свѣденію. Намѣреніе ваше— снять для меня копію съ портрета покойнаго родителя нашего -исполнилось-ли? Мнѣ кажется, что въ теперешнихъ обстоятельствахъ не легко будетъ для васъ заплатить за работу: и потому я совѣтовалъ бы вамъ отложить это дѣло до другого времени, когда я въ состояніи буду помочь вамъ. Естьлижъ портретъ для меня уже готовъ; то вы сдѣлаете мнѣ благодѣтельнѣйшее утѣшеніе, естьли мнѣ его пришлете; впрочемъ все сіе предоставляю вашему благоусмотрѣнію: вы для меня избрали самый лучшій подарокъ и драгоцѣннѣйшій.

Будьте увѣрены, Любезнѣйшій братецъ, что я по всему благополученъ, и пребываю доселѣ въ благоволеніи Божіемъ, которому и васъ,

---

[1]) Дай чему велишь быть, и повели, что хочешь.

[2]) Жена о. Алексѣя.

мои родные, предаю отъ всего сердца, испрашивая себѣ вашихъ молитвъ святыхъ.

Простите, Любезнѣйшій братецъ, Господь нашъ Іисусъ Христосъ да будетъ между вами и мною, утѣшая и укрѣпляя наши сердца упованіемъ на Его милосердіе

Искрѣнно почитающій и любящій васъ братъ вашъ недостойный Архимандритъ Макарій.

1827 Іюня 6 дня.
Глуховъ. Глинская Пустыня.

---

8. *Любезнѣйшій Братецъ,*

Почтеннѣйшій Отецъ Алексѣй,

И есть и будетъ Христосъ посредѣ насъ.

Пріятнѣйшее письмо ваше, полученное мною отъ Гавріила Герасимовича, принесло душѣ моей утѣшеніе сладчайшее. Тому уже болѣе мѣсяца, какъ и я писалъ къ вамъ; но отвѣта не получая долго, началъ было подумывать, не случилось-ли съ вами что либо горестное. Слава Богу, письмо ваше дышущее миромъ, даетъ мнѣ извѣщеніе о томъ, что вы благополучны: и я взаимно увѣряю васъ, что милость Божія покрываетъ и сохраняетъ меня во всѣхъ волненіяхъ, какія случаются на морѣ пустынной жизни. Вы меня на всю жизнь обрадуете и одолжите, когда доставите мнѣ оригинальный портретъ родителя нашего: употребите-же при пересылкѣ всякую предосторожность, чтобы онъ не потерпѣлъ поврежденія. Господь съ нами, Любезнѣйшій Братецъ: будемъ искать въ немъ путей сообщенія, неразлучаемаго разстояніемъ мѣстъ, непрерываемаго самою смертію. Впрочемъ я чувствую и виновность мою предъ вами; прошу прощенія и снисхожденія великодушнаго; обѣщаюсь исправиться при помощи Божіей, и почаще навѣщать васъ письмами Будетъ можетъ быть время, когда я подробно опишу вамъ различные перевороты въ жизни моей: дайте мнѣ, Любезнѣйшіе, въ чистое поле вытти: помогите мнѣ въ томъ святыми молитвами вашими. Молитесь ли вы за меня, Дражайшій Братецъ? Я увѣренъ, что молитесь, и ободряюсь тѣмъ: но естьлибъ вы подтвердили сіе пріятнѣйшее чувство души моей, она болѣе ободрилась бы. Простите.

Покорнѣйшій братъ вашъ А. Макарій.

1827 Іюля 26 дня.
Глуховъ Глинская Пустыня.

Адресъ: Въ Вязьмѣ Николаевской церкви Священнику Алексѣю Яковлевичу Глухареву.

---

9. *Любезнѣйшій братецъ, Отецъ Алексѣй.*

Глубочайшую Вамъ благодарность приношу за прекрасный портретъ почивающаго въ Бозѣ родителя нашего, на сихъ дняхъ мною получен-

ный въ совершенной цѣлости. Какое вы подаркомъ симъ утѣшеніе и пользу мнѣ сотворили, душа моя знаетъ и чувствуетъ, а слово довольно не можетъ выразить. Благодарю сердечно и почтеннаго живописца, искуствомъ своимъ сохранившаго для сладчайшихъ воспоминаній сіи черты неизмѣннаго праводушія, общаго всѣмъ доброжелательства, вѣры и упованія на Промыслъ Божій, и христіанскаго мужества, толикими скорбями искушеннаго и побѣдившаго плоть, міръ и діавола силою Божіею. Сіе священное для насъ изображеніе обличаетъ во мнѣ все низкое и нечистое, и внушаетъ мнѣ священныя чувствованія и помышленія, поощряетъ меня къ труду, успокоиваетъ меня въ смущеніи, разгоняетъ туманъ унынія,—благодатію Божіею, которая рукою вашею мнѣ ниспослана: цѣлую въ душѣ моей благословенную руку вашу, Почтеннѣйшій, и руку Макарія Агаѳоновича,—какъ помнится,—съ обязательнымъ для насъ усердіемъ потрудившагося исхитить изъ рукъ смерти драгоцѣннѣйшіе останки родителя нашего и сберечь—такъ сказать—духъ его для нашей памяти, любви и благодарности къ величайшему по Бозѣ благодѣтелю нашему. Буди благословенъ Господь, внушившій рабу своему спасительное для насъ намѣреніе и исполненіемъ благословившій оное, и вложившій въ сердце ваше желаніе преподать и мнѣ недостойному оное благословеніе родительское и вкупѣ Божіе.

Увѣряю васъ, Любезнѣйшій братецъ, что я, по милости Божіей, благополученъ, и бываю по временамъ такъ веселъ, что даже скорби нѣкоторой желаю; когдаже приходитъ скорбь, то не знаю, какъ сбыть ее, и стараюсь призывать радость: такое мое непостоянство, и когда я прейду сію воду непостоянную, не знаю: упованіе возлагаю на единое милосердіе Божіе; самъ же—чѣмъ далѣе въ лѣсъ, тѣмъ болѣе дровъ,—и всѣ усилія мои какъ-бы поправиться, очевиднѣе открываютъ и показываютъ одно, глубочайшее поврежденіе во всемъ существѣ моемъ, землю безобразную и неустроенную. Не потревожтесь въ вашихъ о моемъ состояніи мысляхъ, отъ того, что какъ я упомянулъ, унынie по временамъ посѣщаетъ меня. Оно въ монашескомъ житіи неизбѣжно, и нельзя вкусить сладкаго, не вкусивши прежде горькаго; какъ въ порядкѣ вещей видимыхъ тьма смѣняетъ свѣтъ, и свѣтъ за мракомъ ночи слѣдуетъ, такъ и въ измѣненіяхъ, десницею Божіею производимыхъ при очищеніи нашей души, бываетъ.—Сильнѣе бываетъ унынie въ строгомъ пустынножитіи; но зато оно тамъ приноситъ и утѣшенія обильнѣйшія: я же нельзя сказать, что нахожусь въ глубокомъ уединеніи: видаюсь и бесѣдую съ братьями и старцами здѣшними, увеселяюсь ихъ пѣніемъ согласнымъ, и часто съ начальникомъ монастыря [1]) посѣщаю одного изъ помѣщиковъ окрестныхъ, человѣка весьма добродѣтельнаго и простодушнаго; пью чай, и могъ бы пить ежедневно, читаю добрыя книги, исправляю переводъ *Лѣствицы*, перевожу исповѣдь Бл. Августина, переписываю драгоцѣннѣйшія книги св. Отцовъ, которыхъ въ печати нѣтъ: такія и другія подобныя занятія, при помощи Божіей, не даютъ унынію угнѣтать меня сверхъ мѣры. Благодарю Васъ

---

[1]) Іеромонахомъ Филаретомъ.

покорнѣйше за присылку Евангелія на греческомъ языкѣ: подлинно прекрасное изданіе, и я вмѣстѣ съ вами жалѣю, что второй части нѣтъ у васъ.—Между книгами вашими много есть неприличныхъ святому вашему сану, и я совѣтовалъ бы вамъ уничтожить оныя. Желая вамъ всещедрыхъ милостей Божіихъ остаюсь—сколько можно—здоровъ.

Братъ вашъ А. Макарій.

1827 Ноября 22 дня.
Глуховъ. Глинская Пустыня.

Къ Григорію Тимоѳеевичу Мизку.

Г. Т. Мизко, потомственный дворянинъ, сынъ священника г. Борзны черниговской губ., учился, кажется, въ кіевской академіи и въ бытность архим. Макарія въ Екатеринославѣ служилъ тамъ чиновникомъ. Отличался благочестіемъ и большимъ умомъ; по отзывамъ современниковъ былъ масонъ и мистикъ, былъ лично извѣстенъ кн. А. Голицыну и пользовался его вниманіемъ Служилъ одно время въ Петербургѣ. Выйдя въ отставку, скончался въ Екатеринославѣ въ 1867 г. 85 лѣтъ. Архим. Макарій очень сошелся съ Г. Т. Мизкомъ и его родными и переписывался съ нимъ до конца своей жизни. Въ библіотекѣ казанской дух. семинаріи сохранилось однако только 11 писемъ его къ Г. Т. Мизку. Нѣкоторыя изъ нихъ были уже изданы съ пропусками въ 1860 г., въ I томѣ „Писемъ архим. Макарія“, а одно—въ Русскомъ архивѣ, 1904, январь.

10 [1]. *Возлюбленные во Христѣ Іисусѣ Отцы и Братія!*

Благодать вамъ и миръ отъ Бога Отца и Господа Іисуса Христа и Духа Св.!

Ожиданное вами столь долго круговое письмо мое было бы еще длиннѣе черты проведенной мною отъ Екатеринославля до Костромы, естьли бы могъ я описать все случившееся со мною съ тѣхъ поръ, какъ я разстался съ вами; естьли бы прозрѣлъ внутренними очами души моей, и увидѣлъ бы все, что милосердіе Божіе содѣлало для меня втайнѣ, и чего я, при настоящей слѣпотѣ моей, еще не вижу. Но и того, что могу видѣть, уже довольно для возбужденія радости въ любви вашей ко мнѣ, а во мнѣ скорби и опасенія; ибо жаждущая пустыня сердца моего не источаетъ живой, самородной воды благодаренія въ соотвѣтствіе столь обильнымъ и столь благопріятнымъ дождямъ милостей свыше. Что же мнѣ въ семъ состояніи дѣлать? Остается подражать тѣмъ людямъ, кои въ безводныхъ степяхъ разводятъ озера, какъ о томъ вы, незабвенный Григорій Тимоѳеевичь, разсказывали мнѣ; они запруживаютъ бывающіе по временамъ дожди въ какомъ нибудь мѣстѣ, по Еврейски называемомъ *хэкъ*, и дотолѣ скопляютъ ихъ тамъ, пока земля не разгноится, пока жесткая и засохшая поверхность ея не уступитъ

[1]) Это „круговое“ письмо, напечатанное въ Русскомъ архивѣ, 1904, январь, 53—69, было писано архим. Макаріемъ изъ Костромы ко всѣмъ екатеринославскимъ друзьямъ, но адресовано было Г. Т. Мизку и на первой страницѣ носитъ сдѣланную рукой послѣдняго помѣту: „Пол. (учено) 5 іюля 1822 г.“

силѣ воды, пока она не приметъ ея во внутренность свою; пока не сдѣлается страдательнымъ дномъ, по которому бы воды гуляли какъ въ царствѣ своемъ. Отъ сего сочетанія воды съ землею, земля дѣлается во время свое щастливою матерію воды прохладной и чистой; уже изъ сокровенныхъ жилъ ея бьютъ ключи; озеро исполняется водъ, и производитъ отъ избытка ручьи, кои, изшедши изъ материихъ недръ, соединяются съ братьями, и одною большою рѣкою вливаются въ море.— Помолитесь обо мнѣ, Возлюбленные, дабы сія представляемая вамъ опись моего путешествія послужила благополучнымъ къ оному дѣлу расположеніемъ.

Помните, какъ я отправлялся изъ Екатеринославля [1])? И я помню, какъ вы меня снаряжали, кто надѣлялъ деньгами, кто давалъ шапку на голову, кто укладывалъ вещи, сходилъ за подорожнею и лошадей привелъ, кто приводилъ въ порядокъ дѣла бумажныя, кто заплѣталъ волосы, кто плакалъ, и кто рыдалъ. Но вы не знаете о томъ, какъ я, вошедши въ послѣдній разъ въ ту церковь, гдѣ меня постригали и посвящали, былъ встрѣченъ сими словами А. Павла: «Терпѣніемъ да течемъ на предлежащій намъ подвигъ, взирающе на Начальника вѣры и Совершителя Іисуса, иже вмѣсто предлежащія вамъ [2]) радости, претерпѣ крестъ, о срамотѣ нерадивъ, одесную же престола Божія сѣде... Не у до крове стасте противъ грѣха подвизающеся» [3]). Вы, которымъ извѣстны и вразумительны лукавыя невѣрности мои предъ Богомъ и тяжкія паденія даже предъ человѣками, можете видѣть, что слова сіи направлены были не въ бровь, а въ самый глазъ мнѣ.—Но вы не знаете, какъ я прощался съ Духовнымъ Отцемъ моимъ, Старцемъ Ливеріемъ [4]); какъ онъ, благословивъ меня крестомъ своимъ, который былъ съ нимъ и во время моровой язвы [5]), палъ мнѣ на шею, заключилъ меня въ младенческія обьятія, возмутился духомъ, восплакалъ, и въ душу мою впечатлѣвалъ не знаю—что съ сими словами: Прости, чадо Макаріе! Господь съ тобою на вѣки! прости, чадо мое, прости!—Не знаю, буду ли еще въ жизни моей имѣть такія благословенныя мгновенія. Но должно было разстаться. (Полно такъ ли? шепчетъ на это совѣсть моя.) Тутъ онъ воздѣлъ трепещущія руки, и очи пламенныя, и сердце горящее на небо; онъ провожалъ меня въ семъ торжественномъ патріархальномъ видѣ, и изрѣкалъ на меня въ душѣ своей благословенія Божіи. И той глаголаше въ сердцѣ своемъ; токмо устнѣ его двизастѣся, а гласъ его не слышашеся.

---

[1]) Это было 9 марта 1821 г. Разсказъ Макарія дополняетъ нѣсколькими чертами картину прощанія его съ екатеринославскими друзьями, нарисованную однимъ изъ нихъ, соборнымъ священникомъ Герболинскимъ („Воспоминаніе о покоиномъ о. архим. Макаріѣ Глухаревѣ, миссіонерѣ алтайскомъ“ (Странникъ, 1861, май, 240. 241).

[2]) Вмѣсто „вамъ“ нужно „ему“.

[3]) Евр. XII, 1. 2. 4.

[4]) Объ Іеромонахѣ Ливеріи см. прим. 5 на стр. 2.

[5]) Во время моровой язвы въ началѣ 1780-хъ годовъ о. Ливерій служилъ въ черноморскомъ флотѣ.

Помните, какъ я двинулся изъ Екатеринославля? сидя на чемоданѣ, съ палицею Отца Духовника въ рукѣ, закутавшись въ шинель и ушастую шапку отца Каллинина [1]), а ноги заковавши въ сапоги семимильные? (Въ семъ видѣ ѣхалъ я до самой Костромы.) И я помню, какъ вы, Михаилъ Арсеньевичъ [2]) съ Андреемъ Степановичемъ [3]), на дрожкахъ до самаго Днѣпра провожали меня, какъ изъ за лавокъ на рынкѣ подъѣхалъ ко мнѣ Богдановъ, также на дрожкахъ и удивилъ меня до глубины души своимъ явленіемъ; и какъ нагія липы, сливая шумъ свой съ ревомъ стремившейся въ реку воды, вливали въ душу мою чувство величественнаго страхованія, дабы она возвышалась надъ предстоявшими опасностями; въ семъ шумѣ пришелъ мнѣ въ первый разъ на память совѣтъ Г. Морица [4]) о Псалмѣ: Живый въ помощи Вышняго.—Вы слѣдовали за мной взорами, когда я, подъ руководствомъ Богданова, вилъ черезъ Днѣпръ—простое вервіе, поворачивая то на правую, то на лѣвую руку, по причинѣ опасностей отъ встрѣчавшихся на каждомъ шагу продушинъ. И я въ свою очередь, когда вы, усмотрѣвъ меня на другомъ берегу, тронулись съ мѣста, гнался за вами взорами; но вы скоро сокрылись, и не видѣли, какъ я вошелъ въ лоцманскую избу, которая и была первою моею станціею. Здѣсь, въ ожиданіи лошадей, разлагольствовалъ я съ отставнымъ старымъ солдатомъ, котораго многія рѣчи о Божественномъ столь свѣтлы и ярки были, что надлежало о томъ порадоваться. Главный лоцманъ сильно было раздражился отъ замѣчанія на сквернословіе; однако Господь помогъ мнѣ оставить его и мѣсто сіе съ миромъ, а добрый старикъ напутствовалъ меня любимымъ словцомъ своимъ: „Небесный поможетъ!“ которое, можетъ быть, часто имѣетъ туже силу въ душѣ его, какъ и въ душѣ одного извѣстнаго вамъ покойника лозунгъ его во время брани: Jehova jirjecha! [5])—Есть свѣтъ истинный, просвѣщающій всякаго человѣка грядущаго въ міръ!!!

У кого въ Новомосковскѣ приклонилъ я отягченную дремотою голову, о томъ я писалъ оттудаже къ вамъ, Андрей Степановичъ, но не знаю, получилиль вы то письмо мое. [6]) Оно могло показаться для кого нибудь страннымъ, и я на сей случай долженъ признаться предъ вами, въ какомъ состояніи духа писалъ его. Помните ли мое послѣднее Votum при послѣднемъ цѣлованіи? Лукавый разумъ скоро подвернулся ко мнѣ, и представлялъ, якобы слишкомъ много сказано было, якобы

---

[1]) О. Каллиникъ Махновскій, екатеринославскій священникъ, одинъ изъ друзей Макарія, который въ одномъ своемъ письмѣ назвалъ его „мужемъ, исполненнымъ смиренія, любви и терпѣнія, крестоносцемъ“.

[2]) Михаилъ Арсеньевичъ Понизовскій, учитель и секретарь семинаріи.

[3]) Андрей Степановичъ Понятовскій, учитель семинаріи.

[4]) Морицъ—англійскій еврей, принявшій христіанство и обращавшій ко Христу екатеринославскихъ евреевъ. О. Макарій изъ своихъ скудныхъ средствъ купилъ для него Библію на еврейскомъ языкѣ и словарь къ нему, за что уплатилъ 150 руб. асс. (Странникъ, 1861, май, 238).

[5]) „Богъ увидитъ тебя“.

[6]) Новомосковскъ—въ 29 верстахъ отъ Екатеринослава. Упоминаемое здѣсь письмо къ Понятовскому не напечатано и содержаніе прощальной бесѣды о. Макарія съ друзьями не извѣстно.

сего излишества нельзя было и вамъ не ощутить, якобы я приложилъ къ Божію слову свое, и поступилъ беззаконно; но съ другой стороны представлялись мысли противныя симъ, и такимъ образомъ происходила въ духѣ моемъ безпокоившая немощную совѣсть мою борьба, и онъ не могъ иначе выпутаться изъ сихъ сѣтей, въ коихъ увязъ, какъ поднявшись сколько нибудь надъ областію разума, и притомъ кое-какъ, подобно голубю, который, освобождаясь отъ бѣдственнаго силка, забываетъ описывать въ воздухѣ круги свои, какъ онъ то дѣлаетъ, когда рука охотника, питающая его пшеницею, выпускаетъ его погулять по поднебесью,— а летитъ безъ памяти, куда глаза глядятъ, опасаясь того, чтобъ избавившись отъ одной бѣды не попасть въ другую горшую,— а именно, въ когти ястребу.—Знаю и исповѣдаю, что сія попытка быть буимъ для того чтобъ образумиться, была ребяческая; но подобныя явленія возбуждаютъ въ нашихъ друзьяхъ, Ангелахъ добрыхъ, не смѣхъ надъ нами, но сожалѣніе Ангельское и рвеніе къ усердному вспомоществованію намъ въ сей нуждѣ· посему и на мое безсильное усиліе призрѣлъ Господь, и простеръ маловѣрію моему руку помощи. По пріѣздѣ въ Кострому, читая третью книжку Хрістіанскаго чтенія, первую въ Костромѣ, нашелъ я на текстъ бывшій предметомъ сомнѣнія (см. Лук. 12,37.) слѣдующее примѣчаніе: „Что Господь славы во время своего уничиженія сдѣлалъ ученикамъ своимъ, когда онъ, вставши съ вечери, снялъ верхнюю одежду свою, взялъ полотенце, и препоясался... *тоже самое* онъ сдѣлаетъ въ другой разъ тогда, когда возвратится съ брака къ рабамъ своимъ... Что мы скажемъ при семъ обѣтованіи? Слова мрутъ на губахъ при семъ у всѣхъ любящихъ Господа, мысли и разумъ ихъ теряются, духъ въ изумленіи возвышается къ небу, тѣло повергается на землю, сердце изчезаетъ въ молитвѣ, только тихіе слезы его взываютъ: Господь мой и Богъ мой!“—Хотя со мною, по прочтеніи, не случилось ничего подобнаго сему; однако сомнѣнія разсѣялись, какъ туманъ; и нынѣ со дерзновеніемъ возобновляю, и на всѣхъ васъ, Возлюбленные, распространяю въ душѣ моей желаніе: Да послужитъ вамъ нѣкогда самъ Господь нашъ, послѣ того, какъ послужили вы мнѣ, извергу человѣчества.—

Не знаю, что побудило О. Протоіерея Матвѣевскаго въ Новомосковскѣ пригласить меня въ домъ свой. Чистота въ пустотѣ, возвѣщавшая о благородной бѣдности, и, подобно Египетской надъ прагомъ храма фигурѣ, съ таинственнымъ перстомъ на устахъ, повелѣвавшая благоговѣть въ молчаніи предъ страданіемъ отъ Бога посланнымъ, и движущійся гробъ съ живымъ хрістіаниномъ—вотъ что представилось мнѣ при входѣ. Уже болѣе десяти лѣтъ О. Григорій страдаетъ въ глазной болѣзни, и единственное, можетъ быть, утѣшеніе, какое получаетъ со стороны тварей, состоитъ въ томъ, что малолѣтній сынъ его читаетъ ему иногда Библію. Многіе лѣкари лѣчили его, и научили его, познавъ тщету человѣческой помощи, предавать себя Божіей волѣ, погружаться въ сію тихую полнощь, не свѣтлую невѣрнымъ, а вѣрнымъ просвѣщеніе въ сладости словесъ Хрістовыхъ. Естьли послушаете рѣчей О. Григорія, то вспомните о той извѣстной вамъ слѣпой старушкѣ, которая, лежа за печкой, благословляла своего внука, и говорила, ощупывая голову его: „сынъ мой! въ глазахъ у меня темно, но въ сердцѣ моемъ свѣтло“.

Что касается до меня, мнѣ надлежало увидѣть его, дабы сознаться, что я былъ какъ неразумный скотъ предъ Богомъ, когда легкое свое почиталъ за несносное, и свѣтлое за мрачное; [1]) мнѣ надлежало увидѣть сего скоротечца на той стези, къ которой тогда и я былъ уже близокъ, увидѣть его столь далеко впереди, дабы вступить на нее и на первый разъ хотя постоять тамъ нѣсколько времени не такъ было страшно; а дабы не забыть мнѣ сего урока, который я получилъ въ началѣ, то онъ былъ повторенъ для меня и въ концѣ моего путешествія. На послѣдней, помнится, станціи предъ Костромскою губерніею, видѣлъ я сѣмью земледѣльцовъ, похожую на сѣмейства патріархальныя, по многочисленности и многолѣтію членовъ; тутъ были старые сыновья, внуки и правнуки, и въ кругу ихъ Исаакъ, въ прошедшемъ году лишившійся зрѣнія, и Ревекка, у которой также болятъ глаза, но можетъ быть только по симпатіи; она еще видитъ, работаетъ, и подавала мнѣ за обѣдомъ кушанье. На сію семью дубовъ, между которыми прародитель сталъ изсыхать въ вѣтвяхъ своихъ, я смотрѣлъ уже загноившимися глазами; они заболѣли у меня въ Обоянской пустынѣ [2]). Съ тѣхъ поръ въ окнахъ дорожной повозки моей стало смеркаться; можетъ быть, думалъ я, не достигну и гроба, какъ ночь на пути застигнетъ меня. Но... nenne die Führung Gottes nicht Nacht, ich beschwöre dich [3])... На отъѣздѣ моемъ подвели ко мнѣ старика за благословеніемъ; махинальныя движенія бровей и ресницъ, обыкновенныя въ усиліи къ прозрѣнію, показывали, что онъ не привыкъ еще къ слѣпотѣ своей, и смотря глазами своихъ сыновъ, внуковъ и правнуковъ, забывается въ семъ благополучіи, и хочетъ проглянуть какбы послѣ дремоты. А я до самаго Сентября мочилъ глаза безполезною примочкою, пока не посовѣтывался съ Родителемъ, который приказалъ мнѣ принять шпанскую мушку на шею; и вотъ я, по молитвѣ вѣры его, здравъ есмь! Будьте и вы всѣ здоровы и веселы, читая сей отчетъ мой, и послѣ, на многія многія лѣта!

Въ Перещепино пріѣхалъ я подъ вечеръ, и вошедши къ Вашему, Михаилъ Арсеньевичъ, родственнику, нашелъ его сидящимъ за Библіею. Скоро сдѣлались мы знакомыми; чай пили, и безъ умолку разговаривали то о Димитріѣ Тимоѳеевичѣ [4]), то о Клеопатрѣ Васильевнѣ [5]), то о другихъ предметахъ, пока на ложѣ гостепріимномъ не уснули и рука и нога. Особенно хорошъ былъ разговоръ поутру другаго дня. Повѣсть приветливой хозяйки о малолѣтномъ сынѣ, который у нея умеръ, весьма похожа на сказанія Мареы Демьяновны о Захаринькѣ. И тотъ являлся во снѣ безутѣшной матери, и утѣшивъ ее блаженствомъ своимъ, между

---

[1]) Рѣчь идетъ о болѣзни глазъ Макарія, угрожавшей ему слѣпотой еще въ Екатеринославѣ и затѣмъ въ теченіе всей его жизни заставлявшей его сильно страдать. Едва-ли эта слабость глазъ не была наслѣдственной въ семьѣ Глухаревыхъ.

[2]) Обоянская пустынь—при г. Обояни Курской губ.

[3]) „Не называй ночью водительства Божія, я заклинаю тебя“...

[4]) Д. Т. Мизко, старшій братъ Григорія Тимоѳеевича, директоръ екатеринославскихъ гимназіи и народныхъ училищъ.

[5]) Клеопатра Васильевна—жена А. М. Понизовскаго.

прочимъ велѣлъ сказать одной служанкѣ, дабы она помолилась, да попостилась, что сія и выполнила. Когда, отъѣжжая, спросилъ я въ шутку у дочерей ея, не хочетъ ли которая нибудь быть священницею, мать засмѣялась, и сказала, указывая на меньшую: вотъ попадья, Батюшка! когда она еще въ колыбели лежала, то одна юродивая бывало придетъ къ намъ, и все креститъ ее, приговаривая: быть попадьею тебѣ, быть попадьею.—Съѣзди же въ Перещепино, Алексѣй Павловичь, или ктобы ты ни былъ добрый человѣкъ нашего званія, который ищетъ невѣсты съ хорошимъ приданымъ и съ лучшими достоинствами!—А васъ, Михаилъ Арсеньевичь съ Клеопатрою Васильевною, покорнѣйше благодарю за доброй ночлегъ, который вы доставили мнѣ; перешлите и въ Перещепино привѣтствіе и благодарность мою.

Между Перещепинымъ и Водоличами, въ ожиданіи лошадей, просидѣлъ я въ жидовской хатѣ часа четыре битыхъ, въ диспутѣ съ однимъ Евреемъ, прекраснымъ, пылкимъ, умнымъ и чувствительнымъ юношею. Онъ принесъ въ дорогомъ фоліантѣ Еврейскую Библію съ Буксторфіевыми замѣчаніями [1]), а я вынялъ изъ чемодана свою съ переводомъ Шмидовымъ [2]). Вы сами знаете, что въ такомъ случаѣ говорить намъ приходится, и что можно сказать со стороны противной: посему я не буду распространяться, а укажу только на такую черту, по которой бы вы сами судили о характерѣ моего противника. Одинъ изъ находившихся тамъ Евреевъ, съ видомъ жида, обрѣзывающаго червонцы въ одной картинѣ Димитрія Тимоѳеевича, промолвилъ, что не должно и заходить далеко въ разборѣ пророчествъ, а надобно только вѣрить тому, что совершенно знаютъ и говорятъ Раввины: молодой мой Еврей вспыхнулъ, обнаружилъ глубокое противъ сей мысли негодованіе, и весьма рѣзко отвѣчалъ въ томъ смыслѣ, что истинная вѣра не страшится безпристрастнаго изслѣдованія, что всякому вѣрующему надлежитъ знать, въ кого онъ вѣруетъ, ибо на вѣрѣ основана его надежда спасенія. Говоря о дѣйствіи Св. Духа въ Христіанинѣ, я видѣлъ въ немъ нѣчто похожее на умиленіе и слезы навернувшіяся въ глазахъ его; но отъѣзжая замѣтилъ въ немъ нѣчто похожее на холодное жестокосердіе и злобу; а отъѣхавъ немного оттуда, ощутилъ и въ себѣ чадъ невѣрныхъ и дурныхъ мыслей... о, сколь еще я маловѣренъ! и какъ долго еще мнѣ самому должно учиться!

Нечаянное явленіе мое въ Харьковѣ удивило Преосвященнаго Павла. [3]) Онъ принялъ меня, какъ отецъ сына; четыре дня гостилъ я у Благодѣтеля моего во всякой радости; разъѣжжалъ въ его каретѣ, съ Матвѣемъ Алексѣевичемъ [4]), по Харькову, видѣлъ библіотеку Коллегіума и Лѣто-

---

[1]) Буксторфъ, профессоръ еврейскаго языка въ базельскомъ университетѣ, много работавшій надъ текстомъ Библіи (1564—1629). Важнѣйшій трудъ его Lexicon chaldeicum talmudicum et rabbinicum (Базель. 1640).

[2]) Не имѣется-ли въ виду Biblia hebraica secundum editionem belgicam cum versione latina Seb. Schmidii, Lipsiae, 1740?

[3]) Слободско-украинскій епископъ Павелъ, бывшій префектъ (съ 1803) и ректоръ смоленской семинаріи (съ 1809 по 1817 г.г.), когда тамъ учился Макарій.

[4]) М. А. Борисовъ, инспекторъ и профессоръ семинаріи харьковской.

писецъ Св. Димитрія Ростовскаго, писанный, какъ утверждаютъ, собственною его рукою;[1]) радовался о нашихъ братьяхъ ученыхъ, о стройной дѣятельности въ ихъ службѣ, объ ихъ приверженности къ Преосвященному и объ его отеческой благосклонности къ нимъ; обласканъ и одаренъ отъ О. Ректора ихъ[2]) сочиненіями его и портретомъ Сковороды,[3]) мудреца малороссійскаго, а отъ Матвѣя Алексѣевича драгоцѣнными разсужденіями Витзія.[4]) Владыка же снабдилъ меня латинскою симфоніею на цѣлую Библію, которая теперь доставляетъ мнѣ вѣрнѣйшее пособіе по должности, деньгами и хлѣбомъ—солью на путь. Пожелайте ему вмѣстѣ со мною милости Божіей и всякаго блага свыше! Да помянетъ Господь и всѣхъ друзей моихъ въ Харьковѣ, премного меня облагодѣтельствовавшихъ. Василій Васильевичъ, вѣрный домоправитель Преосвященнаго, добрый старецъ и старый знакомецъ мой, безъ вѣдома моего, поставилъ въ повозку мою коробку съ рыбою, и провожалъ меня задумчивыми взорами, когда зазвѣнѣлъ колокольчикъ.

Въ Бѣлгородъ мы пріѣхали ночью, и въ потемкахъ выпросили ночлегъ у Преосвященнаго Евгенія[5]), сами не зная о томъ. Строгая точность, свободный порядокъ, изящность—вотъ что мнѣ бросалось въ глаза во всѣхъ словахъ, поступкахъ и въ самыхъ обыкновенныхъ пріемахъ его; все у него становится и ложится на своемъ мѣстѣ, благочинно и тихо; онъ самъ и все вокругъ его ходитъ по струнке. Кондратъ Филиповичъ, сохраняющій и доселѣ овечій нравъ свой, водилъ меня по многолюднѣйшей Семинаріи—зданіе новое и прекрасное; утѣшаясь въ нижшихъ училищахъ множествомъ въ восклицаніяхъ пѣнія дѣтскаго, вспомнилъ я объ утѣхахъ Екатеринославскихъ; Ректоромъ тамъ Протоіерей прежняго образованія, но пресмиренный и просвѣщенный старецъ, достойный всякаго уваженія. Преосвященнѣйшій пригласилъ меня въ воскресенье вмѣстѣ съ нимъ литургію служить, и въ благословенную о себѣ память подарилъ мнѣ книжицу, *Зерцало жизни истин-*

---

[1]) Подлинникъ Лѣтописца Димитрія Ростовскаго находится среди рукописей синодальной библіотеки. Но и хранящійся въ харьковской духовной семинаріи Лѣтописецъ тоже выдаютъ за подлинный (Шляпкинъ, Св. Димитрій Ростовскій, 423, прим. 1).

[2]) Ректоромъ харьковской семинаріи былъ тогда прот. Андрей Семен. Прокоповичъ (съ 1801 г.; † 1826), авторъ нѣсколькихъ сочиненій экзегетическаго, историческаго и педагогическаго характера на русскомъ и латинскомъ языкахъ (Филаретъ, Обзоръ рус. дух. литературы, изд. 3, стр. 431,432).

[3]) Григ. Савв. Сковорода, малороссійскій философъ—моралистъ (†1794), былъ извѣстенъ Макарію въ Екатеринославѣ. По свидѣтельству о. Герболинскаго, Макарій пѣвалъ тамъ духовную пѣсенку. Сковороды: „Ой ты, птичка желтобока...“ (Стран., 1861, май, 239). Можетъ быть Сковорода повліялъ послѣ на Макарія, именно какъ составитель духовныхъ стихотвореній.

[4]) Витзій Германъ, писатель XVII в., занимавшійся церковной исторіей и древностями.

[5]) Евгеній Казанцевъ, епископъ курскій и бѣлгородскій (1818—1822), бывшій инспекторъ с.-петербургской академіи (1809), потомъ, съ 1825 г., архіепископъ тобольскій, направлявшій первые шаги Макарія на миссіонерскомъ поприщѣ. † 1871 г., на покоѣ, въ донскомъ монастырѣ въ Москвѣ.

наго ученика Христова, [1]) въ которой стоятъ подъ NB два весьма нужныя и приличныя мнѣ правила: „Молися, чтобы Богъ даровалъ тебѣ духа молитвы". — „Бѣгай какъ яда нечистыхъ мыслей, ибо онѣ суть произведеніе непріязненныхъ духовъ тебя окружающихъ". Надлежало также вслушаться въ стишокъ Горацієвъ, который нѣсколько разъ и весьма знаменательно Преосвященный произносилъ за обѣдомъ: Desinit in piscem mulier formosa superne! [2]) Въ видѣ сей чудовищной рыбы или женщины представляется мнѣ жизнь моя въ Екатеринославлѣ...

Что мнѣ написать вамъ о моемъ пребываніи у Строителя Обоянской пустыни?[3]) Онъ принялъ меня по письму Преосвященнѣйшаго Евгенія, а проводилъ по сердечному знакомству со мною; мы съ нимъ сидѣли съ полудня за полночь, и съ утра до другаго полудня, и не могли наговориться довольно. Но изъ многаго развѣ малую толику могу теперь сообщить вамъ. Въ Софроніевой, напримѣръ, пустынѣ[4]) жилъ одинъ простинькой старецъ, который въ октавѣ жизни своей возвращался уже къ младенчеству: но все еще бодрился, и по временамъ выпрашивался для прогулки на мельницу. Однажды, когда братья къ вечерни шли, стоитъ онъ у общей дорожки, и всѣмъ имъ кланяется до земли съ великою ласковостію. Они думали, что старецъ вздумалъ посѣтить свою любезную мѣльницу, и не тревожились; но немного спустя услышали надгробный звонъ колокола, и нашли сіе дитя Божіе на скамьѣ, въ кельи его; онъ самъ благопристойно одѣлся въ мантію, возлегъ, сомкнулъ руки и очи, и уснулъ мирнымъ сномъ смерти. Свѣтло было чело его; веселъ былъ проводъ; а нѣкоторымъ еще по первому звону радостно стало; и мнѣ О. Строитель сказывалъ, что добрые братья часто по ощущеніямъ при семъ звонѣ гадаютъ о состояніи душъ новопреставленныхъ. Смѣхъ мнѣ съ ними, кричитъ ругательная плоть и кровь; а Премудростъ гласитъ, что ея веселіе съ сими сынами человѣческими.

Праздникъ Благовѣщенія встрѣтилъ я въ Курскѣ, гдѣ также Преосвященный Евгеній назначилъ для меня квартиру у О. Архимандрита Палладія, [5]) который меня съ дороги въ банѣ помылъ, накормилъ, напоилъ, и спать положилъ. Тутъ познакомился я съ О. Даніиломъ, простымъ, но хорошо и по внѣшнему человѣку, а еще лучше по внутреннему образованнымъ инокомъ, въ которомъ О. Палладій имѣетъ лучшаго друга и собѣсѣдника всегдашняго, и который впрочемъ никогда не забывается предъ нимъ въ отношеніяхъ по должности, и не подни-

---

[1]) Издано въ Москвѣ въ 1816 г.

[2]) Пятый, нѣсколько измѣненный стишокъ Горація Посланія къ Пизонамъ. „Оканчивается рыбой женщина сверху прекрасная". Рѣчь у Горація идетъ о чудовищномъ образѣ, который, будучи нарисованъ художникомъ, возбудилъ бы только смѣхъ

[3]) Тогда въ обоянской пустыни былъ игуменъ Паисій.

[4]) Софроніева молчанская пустынь въ 20 верстахъ отъ г. Путивля курской губ.

[5]) Палладій Бѣлевцовъ, въ 1829 г. переведенный въ намѣстники александроневской лавры.

маетъ ноги безъ воли его. Должно было учености нашей опуститъ крылья, когда я въ первый разъ увидѣлъ его; примите меня, говорю ему, въ братскую любовь свою: я, отвѣчалъ онъ, буду молиться о томъ. —О. Владиміра видѣлъ я въ Курскѣ; онъ содержался тогда въ прекрасной городовой больницѣ: не узналъ меня съ перваго взгляда, а узнавъ изъявилъ удивленіе радостное, но не сказалъ ни слова, и на всѣ вопросы мои отвѣчалъ минами, головой качалъ, или клалъ руку на сердце, или обращалъ взоръ на образъ. Онъ показался для меня мирнымъ и въ состояніи своемъ довольнымъ; я видѣлъ у него Латинскую Библію, Греческій Новый Завѣтъ, Духовную брань, [1]) и по всему видно, что онъ еще читаетъ и понимаетъ; но ни съ кѣмъ не говоритъ ни слова; на прощаньи уже, и то именемъ Господнимъ я принудилъ его отвѣчать на завѣтное слово, *и есть и будетъ*, дхнулъ онъ мнѣ изъ глубины сердечной.—Я не долженъ никогда забывать о Курскѣ; тамъ Господь явилъ мнѣ милосердое покровительство. Иванъ мой [2]) бралъ на станціи лошадей вмѣстѣ съ офицеромъ какимъ-то, который тогдаже и выѣхалъ изъ города, а мнѣ такъ хорошо было въ бесѣдѣ съ о. А. Палладіемъ и Даніиломъ, что я продержалъ ямщика въ монастырѣ почти до полуночи. На другой день мы съ опередившимъ насъ офицеромъ съѣхались, и чтожъ узнаемъ? на него нападали разбойники, но увидѣвъ при немъ салдата съ ружьемъ, и его самого съ обнаженною шпагою, и не надѣясь около ихъ поживиться многимъ, ускакали. Скажите, не Богъ ли помиловалъ насъ? и минута, въ которую мы поднялись изъ Курска, не была ли минутою избавленія нашего? Въ Курской губерніи, какъ сказывали намъ, водятся шалости. Злодѣи одного солдата ограбивъ, жилы въ ногахъ его подрѣзали, и бросили на дорогѣ плавающаго въ крови своей.—Другой солдатъ, идя въ отставку, зашелъ на постоялый дворъ, и, по случаю крестинъ, будучи приглашенъ въ кумовья, одарилъ родильницу щедро, не по своему состоянію, и тѣмъ обратилъ на себя вниманіе бывшаго тамъ коновала. Когда прохожій сталъ собираться въ дорогу, хозяину невѣдомо отъ чего скучно сдѣлалось, и не хотѣлось ему разстаться съ гостемъ; но сей не согласился на усильную просьбу его. Нѣсколько минутъ спустя послѣ раздуки, содержатель корчмы такую получилъ грусть, что не могъ усидѣть на мѣстѣ, бѣгомъ побѣжалъ въ слѣдъ за салдатомъ, и въ полверстѣ отъ селенія видитъ, что коновалъ умерщвляетъ его своимъ снарядомъ, кричитъ, злодѣй бросаетъ нещастнаго, и бѣжитъ въ лѣсъ; но адское дѣло кончано было; неубіенный на брани воинъ принесенъ кумомъ въ корчму на плечахъ, и духъ испустилъ.

Между Орломъ и Курскомъ Божія помощь спасла меня отъ вещи во тмѣ преходящей, а между Мценскомъ и Тулою—отъ стрѣлы лѣтящей во дни... Но я опасаюсь всѣмъ вамъ открывать то, о чемъ могъ бы

---

[1]) „Брань Духовная, или наука о совершенной побѣдѣ самого себя". Перев. съ лат., М. 1787.

[2]) Иванъ Вахнинъ, ученикъ екатеринославскаго училища, отправившійся съ Макаріемъ въ Кострому въ качествѣ его келейника, послѣ протоіерей и благочинный въ Бахмутѣ (Стран., 1861, маи, 239—241). Вернулся онъ изъ Костромы въ Екатеринославъ въ томъ-же 1821 г. и здѣсь продолжалъ образованіе,

сказать нѣкоторымъ, и то на ухо. Не прогнѣвайтесь, Любезнѣйшіе! намъ должно беречь другъ друга: горе тому, имже соблазнъ въ міръ входитъ. Не допрашивайте и Ивана; онъ знаетъ только, что на дорогѣ сани развалились у насъ такъ, что совсѣмъ нельзя было ѣхать на нихъ, что сѣлъ я верхомъ на лошадь, отправился въ господскій домъ въ полверстѣ отъ дороги стоящій, пробылъ тамъ часа два, и возвратился назадъ въ саняхъ здоровыхъ. Будьте довольны симъ; слава Богу, скажите, что онъ выѣхалъ на дорогу свою, поѣхалъ въпередъ, и доѣхалъ до мѣста въ саняхъ здоровыхъ! Даруй ему, Господи, и впредь, когда свои сани у него развалятся, свои даруй ему, взявъ у Египта, и гони его твоею силою изъ Египта скорѣе на правый путь твой! да течетъ спѣшно и достигнетъ своего мѣста въ твоихъ обителяхъ, въ здравіи вѣры, сердца, совѣсти!—Слава, слава милосердому Богу! Естьли бы онъ не избавилъ меня въ семъ мѣстѣ, то лучше бы мнѣ было убиту быть между Орломъ и Курскомъ. [1]) —

Дабы не сдѣлаться смѣшнымъ подражателемъ Барскаго, [2]) я не стану описывать вамъ случаевъ, встрѣтившихъ меня въ Тулѣ, и проводившихъ оттуда, случаевъ мѣлкихъ, но не мало обезпокоившихъ душу мою еще болѣе мѣлкую. Хотѣлъ бы я только занять васъ поученіемъ преподаннымъ мнѣ отъ одного мужика острозрительнаго, переѣжжавшаго вмѣстѣ со мною рѣку въ Тулѣ, который, безъ всякаго, по видимому, повода, сталъ говорить о подобающемъ не только Божеству, но и человѣчеству Іисуса Христа Богопочтеніи, и ни къ кому, по видимому, не относя рѣчи своей, хотѣлъ кому-то стремена поукоротить, сказавъ: вотъ видишь, ты и не умѣешь Богу молиться,—потомъ, по случаю разсказа объ утонувшихъ въ рѣкѣ коровахъ, заговорилъ о доблести сихъ животныхъ, какъ онѣ дружно стоятъ противъ волка, и не даются ему, когда бываютъ вкупѣ, а прогоняютъ и преслѣдуютъ сего татя и разбойника, между тѣмъ какъ бродяги ихъ отлучившіяся отъ общества, дѣлаются его добычею.—Но можно ли описать всѣ подобныя встрѣчи, которыя благотворный Промыслъ Божій посылалъ мнѣ въ продолженіи дороги моей? Въ другомъ мѣстѣ одинъ мужичокъ, также переѣжжавшій со мною рѣку, сказалъ мнѣ, что сердце человѣческое бываетъ мягче воды, когда Господь производитъ въ немъ дѣло спасенія, и тверже камня, когда Господь оставляетъ человѣка на произволъ похотѣній его.—Но кто пересчитаетъ сіи крупицы падающія съ трапезы Господа, отъ которой питаются Ангелы и всѣ святые его?—Поспѣшимъ въ Москву. Подъ Серпуховымъ переѣжжалъ я Оку, имѣвшую въ полномъ разливѣ своемъ верстъ семь въ ширину какъ намъ сказывали; часа четыре продолжалось плаваніе, весла были цѣлыя бревна, и каждое двигали человѣкъ шесть и болѣе. Спаси, Господи, того офицера добродѣтельнаго, который поставилъ на

---

[1]) Очевидно, рѣчь идетъ о какомъ-нибудь нравственномъ соблазнѣ, угрожавшемъ о. Макарію.

[2]) Василій Григоровичъ-Барскій, путешественникъ по святымъ мѣстамъ востока. Его путевыя записки, издававшіяся много разъ, между прочимъ въ 1819 г., отличаются „точностію статистика“ (Архіеп. Филаретъ, Обзоръ рус. дух. литературы, изд. 3, 317).

барку съ казенными возами повозку нашу, иначе пришлось бы мнѣ или ночевать на берегу, или заплатить чрезмѣрныя деньги мужикамъ безпокойнымъ.—Но вы и въ самомъ дѣлѣ не прозовите меня Барскимъ...

Густой туманъ лишилъ меня наслажденія—видѣть Москву какъ на блюдѣ съ горы, которую называютъ *поклонною*; сіе лишеніе отчасти вознаградилось въ душѣ моей приятнымъ мечтаніемъ о происхожденіи сего названія. Тутъ, думалъ я, въ старину Богомольцы, взглянувъ на сорокъ сороковъ сіяющихъ крестовъ и куполовъ, покланялись Богу отцевъ своихъ. Тутъ цѣлыя арміи преклонялись предъ Господомъ воинствъ, и молили благословить оружіе, и приносили благодареніе за побѣду надъ супостатами. Тутъ, можетъ быть, какая нибудь благочестивая Княгиня и чада ея плакали и кланялись въ слѣдъ за супругомъ—отцомъ, который и самъ непрестанно оглядывался и кланялся имъ, предавая ихъ волѣ Божіей; сей князь въ орду поѣхалъ, и не было извѣстно ему и любезнымъ его, что съ нимъ случится,—и тутъ они раскланялись—до радостнаго свиданія въ вѣчности!—Можетъ быть, я никогда не чувствовалъ, что я Русскій, такъ какъ при въѣздѣ въ Москву; когда въѣжжалъ въ Петербургъ, совсѣмъ другое было со мною. Какъ вамъ описать чувствованія, неожиданно посѣтившія душу мою, при видѣ Кремля и Москвы—рѣки? Какъ описать на высотѣ Кремля красующійся царскій дворецъ? Величественнѣйше—любезнѣйшая царственность—развѣ такъ назовешь его? Невольное благоговѣніе заставило меня снять предъ нимъ ушастую шапку; кроткій дожжикъ сходилъ на голову мнѣ; сладкія капли оросили лице мое; да здравствуетъ Россія! восклицала душа моя. Какимъ же блаженнымъ восторгомъ взыграетъ духъ нашъ, когда въ горнее отечество вступитъ, и узритъ градъ Бога своего, сіяющій славою Бога его? Да сподобитъ и насъ Господь сего блаженства, по великому милосердію къ намъ! помолитесь о мнѣ.—Чтобъ разсмотрѣть Москву вдоль и поперекъ, на то по крайней мѣрѣ годъ надобенъ; а я пробылъ тамъ однѣ сутки. Напрасно не одобряли мнѣ архитектуры соборовъ; это престольныя, Божіи зданія какъ извнѣ такъ и внутри; и то, что называютъ въ нихъ темнотою скучною, для меня показалось священнымъ мракомъ, краснорѣчивѣйшимъ выраженіемъ того тихаго мрака, въ которомъ Богъ живетъ, вступленіемъ въ сей мракъ, и образомъ пресвѣтлаго мрака вѣры, памятникомъ величественнымъ, который воздвигли шедшіе онымъ путемъ святые предки наши, во свидѣтельство потомкамъ. Здѣсь-сердце отечества нашего; здѣсь покоятся наши цари—какъ въ своемъ царствѣ; надписи надъ гробницами ихъ питательны для хрістіанскаго патріотизма; Свиньинъ [1]) напечаталъ ихъ въ одной книжкѣ отечественныхъ записокъ прошлаго года, и вы можете найти ихъ тамъ, когда вздумаете.—Въ Чудовѣ монастырѣ и я былъ свидѣтелемъ мvроваренія; священникъ читаетъ Евангеліе, а четыре діакона, такъ какъ и онъ, въ облаченіи полномъ, дѣйствуютъ въ священномъ соразтвореніи. Но я не имѣлъ времени разсмотрѣть все и распросить обо всемъ подробно; поклонился святымъ мощамъ, и поспѣшилъ увидѣть Иродіона

---

[1]) Свиньинъ—издатель Отечественныхъ записокъ. Въ октябрской и ноябрской книжкахъ Отеч. записокъ 1821 г. см. „Прогулку по кремлю".

и Агаѳопода. [1]) Благодареніе Господу! Они обрадовались мнѣ, и обрадовали меня—духомъ своимъ! Показывали знатныя книги полученныя ими на испытаніяхъ въ награду за отличные успѣхи и благонравіе, и я радовался не только ихъ благополучію, но тутже и своему, въ любезно-тихой радости, съ какою они показывали мнѣ добро свое!—О Господи! благослови ихъ! храни и сохрани ихъ до вѣка, Господи!—Тамъ видѣлъ я и земляковъ Смоленскихъ, но съ вашими разстался такъ какъ съ родными моими. Господь да будетъ съ ними! Я объ нихъ радовался, и нынѣ радуюсь, и да никто и ничто не отниметъ у насъ сей радости. Хочу по бумажной дорогѣ моей пуститься далѣе,—и мысль моя не отступаетъ отъ нихъ.—Господь съ вами, Друзья, простите!

Въ среду Страстной недѣли я пріѣхалъ въ Сергіеву Лавру, какъ гость уже ожиданный. Здѣсь Отецъ Ректоръ Кириллъ [2]) отогрѣвалъ меня съ дороги въ пазухѣ, а Баккалавры носили на рукахъ, до самой субботы пасхальной. Вы безъ сомнѣнія читали Карамзина, и уволите меня отъ подробнаго описанія памятниковъ древности. Не помню впрочемъ, замѣтилъ ли Карамзинъ въ Лаврской ризницѣ ризы изъ крашанины и деревянныя сосуды Преподобнаго Сергія: какую поразительную противоположность составляютъ вещи сіи при видѣ несмѣтныхъ рѣдкостей накопленныхъ здѣсь во времена позднѣйшія! Покойный Платонъ [3]), въ день Преподобнаго, въ служеніи надѣвалъ ризы его поверхъ великолѣпнаго своего саккоса!—Былъ я въ оспротѣвшей Виѳаніи, тамъ все о Платонѣ напоминаетъ, и церковь, въ которой онъ пономаремъ служилъ, и домъ его, въ которомъ кое-что стоитъ на томже мѣстѣ, гдѣ и при немъ стояло, и лѣсъ, въ которомъ онъ грибы сбиралъ, и прудъ, въ которомъ онъ рыбу ловилъ, и Семинарія съ органами, которыя послѣ него замолкли, и водопадъ, который увеселялъ и поучалъ его, и Епитафія надъ гробомъ его, которую онъ самъ писалъ:

Читатель! вспомни всѣхъ судьбу!
Пролей объ немъ твою мольбу!
Да въ Богѣ духъ его опочиваетъ,
Воставъ, и тѣло съ нимъ да возсіяетъ!
Все въ мірѣ временно и тлѣнно,
Непостоянно и перемѣнно;
Единъ покой на небесахъ:
Лѣти въ нихъ вѣры на крылахъ!

---

[1]) Повидимому, молодые монахи— студенты изъ екатеринославскихъ семинаристовъ.

[2]) Ректоръ академіи Кириллъ Богословскій-Платоновъ, магистръ 1-го курса петербургской академіи и ея баккалавръ (до 1817 г), потомъ (въ 1817—1819 г.) ректоръ полтавской семинаріи; † 1841 г. въ санѣ каменецъ—подольскаго архіепископа.

[3]) Платонъ, митрополитъ московскій, † 1812 г.

Въ Сергіевой Лаврѣ, при всей ея сытости, еще не выдыхается добрый духъ. Нѣкоторые братья такого роду, что и смотрѣть на нихъ полѣзно. Къ числу ихъ принадлежитъ О. Леонтій, съ которымъ я познакомился; онъ жилъ и въ горѣ Аѳонской и въ монастырѣ Нямѣцкомъ при старцѣ Софроніѣ, вскорѣ послѣ кончины Паисія[1]), котораго знаетъ впрочемъ не только по слуху, но и по духу. Недобрые монахи, разсказывалъ онъ, озлобившись на сего старца, приходили къ нему по вечерамъ будто бы за совѣтомъ, а въ самомъ дѣлѣ дабы побить, и такимъ образомъ нѣсколько разъ били его, и послѣ каждаго посѣщенія старецъ болѣнъ бывалъ, и не показывался братьямъ, но о причинѣ своихъ недуговъ не сказывалъ. Однажды нѣкоторые изъ нихъ пришли къ нему въ то самое время, когда злодѣи мучили его въ спальнѣ. Чтоже онъ сдѣлалъ, дабы покрыть какъ ихъ вину, такъ и невинность своего мученичества? Сей агнецъ безгласный предъ стригущими его, отверзаетъ уста, и дѣлаетъ имъ громкій выговоръ, а за что,—того не договариваетъ.—Не искусный ли онъ купецъ былъ? Видите, какой оборотъ употребилъ, дабы не остаться въ убыткѣ?—По смерти Паисія, нѣкоторые братія, честолюбіемъ подстрѣкаемые, желали быть избранными въ старца; но тутъ явился перстъ Божій, обличилъ недостойныхъ, и указалъ на достойнаго. Нечистый духъ напалъ на искателей, и въ семъ припадкѣ они кричали безъ памяти: Софронія старцемъ, Софронія! Такъ и сдѣлано было; а Софроній былъ задушевнымъ другомъ Паисію; одинъ братъ, какъ разсказывалъ О. Леонтій, вошедши къ нему въ сумерки и нашедши его сидящимъ и погруженнымъ въ молитву умную, видѣлъ свѣтъ вокругъ преклоненной главы его.—Черты лица его и старца Паисія столь живо и ясно напечатлѣлись въ душѣ о. Леонтія, что Намѣстникъ Лавры[2]), искусный въ живописи, написалъ для него, по неотступной просьбѣ, портреты ихъ въ маломъ видѣ, которыми и я полюбовался, и портретъ Паисія нашелъ весьма сходнымъ съ тѣмъ, который есть у Отца Духовника[3]), съ тою только разностію, что здѣсь онъ чему-то обрадовавшимся представленъ. Хорошо, весьма хорошо было намъ въ Лаврѣ Сергіевой. Спаси, Господи, Благодѣтеля моего Отца Кирилла! Хотя я и ожидалъ отъ него ласковаго приема; но любовь его превзошла всѣ мои чаянія.—Одаривъ меня всякою всячиною, онъ проводилъ меня съ Баккалаврами версты двѣ по дорогѣ моей.

---

[1]) Софроній, преемникъ Паисія Величковскаго по управленію Нямецкимъ монастыремъ въ Молдавіи (Житіе и писанія молдавскаго старца Паисія Величковскаго, 1892, М.. стр. 10, 11. 24). Самъ Паисій, его подвиги и переводы хорошо должны были быть извѣстны въ екатеринославскомъ кружкѣ друзей Макарія и потому, что въ составъ его входилъ племянникъ и ученикъ Паисія Ливерій (Дим Мизко. Нѣкоторыя черты жизни покойнаго преосвящ. Іова, архіепископа екатеринославскаго, Спб., 1826).

[2]) Намѣстникомъ троицкой лавры былъ тогда (1818—1831 г) архим. Аѳанасій, одно изъ изображеній кисти котораго находится на паперти больничной церкви („Живоносный источникъ“). См. Душ. чт, 1866, II, 48—9 (Извѣстія и замѣтки—гр. М. Толстого; здѣсь же стр. 51 и 52—о Леонтіи, пришедшемъ въ лавру съ горы аѳонской въ 1812 г., по откровенію во снѣ).

[3]) Т. е. Ливерія.

Спѣшу теперь кончить письмо, какъ поспѣшалъ въ Кострому, оставивъ Сергіеву Лавру. По вашему, Григорій Тимоѳеевичь, совѣту, и по приказанію Отца Кирилла, получилъ я въ Ростовѣ благословеніе отъ О. Амфилохія [1]). Тогда была у него Анна Алексѣевна Орлова, которой, сверхъ моего чаянія, О. Кириллъ писалъ обо мнѣ изъ Лавры. Вы порадуетесь тому, что она удостоила меня своего благоволенія; а о томъ возрадуетесь, что, по отпечатаніи первой части сочиненій Преосвященнѣйшаго Иннокентія [2]), первый я получилъ сіи драгоцѣнные останки Богоугодной души отъ самой издательницы, которой тогда только-что прислали два екземпляра, и она одинъ мнѣ дала, а другой у себя оставила; естьли вы, Григорій Тимоѳеевичь, подумаете, сколь знаменателенъ былъ для меня сей случай, то я надѣюсь, что ваши мысли сойдутся съ моими.—Благодаримъ Господа! —

21 Апреля я въ Кострому пріѣхалъ, а 23-го въ должность вступилъ. Благодареніе Господу!

Простите меня, Отцы и Братіе, за долговременное молчаніе, которымъ я, можетъ быть, привелъ васъ въ разныя сомнѣнія. Вѣрьте тому, что я помню любовь вашу ко мнѣ, и поминайте меня. Вѣрьте тому,что я люблю васъ, и любите меня. Вѣрьте тому, что я, какъ умѣю, молюсь о васъ, и молитесь о мнѣ.—Возлюбимъ другъ друга! Помолимся другъ за друга! и да вѣруемъ во имя Господа и Бога нашего Іисуса Христа, который вчера, и днѣсь, и во вѣки,—и тамъ, и здѣсь, и всюду,—единъ и тойже, вся исполняяй неописанный,—дабы намъ и въ сей жизни имѣть общеніе въ немъ по духу другъ съ другомъ, и въ будущей узрѣть другъ друга лицемъ къ лицу въ невечернемъ дни царствія его. И се! Онъ съ нами есть во вся дни до скончанія вѣка!—Иванъ! Господь съ тобою! [3]) —

Васъ, Отецъ Каллиникъ и Григорій Тимоѳеевичь, и Отецъ Іоаннъ [4]), и Михаилъ Арсеньевичь, и Степанъ Михайловичь [5]), и Андрей Степановичь, и Алексѣй Павловичь, объемлю въ душѣ моей, и всѣмъ вамъ написалъ я письмо сіе. Къ Отцу Ректору [6]) и къ Роману

---

[1]) Амфилохій—схимонахъ, стоявшій нѣсколько десятковъ лѣтъ при ракѣ свят. Димитрія Ростовскаго. Упоминаемая ниже графиня Орлова-Чесменская въ свои пріѣзды въ Ростовъ пользовалась его наставленіями (Приб. къ Твор. св. отцовъ, т. VIII (1849 г). 321; ср. Истор. вѣстн., 1903, ноябрь, 573 и слѣд.). Какъ видно, у Г. Т. Мизка было широкое знакомство въ духовномъ мірѣ.

[2]) Иннокентій Смирновъ, умершій въ 1819 г. епископомъ пензенскимъ, во время ученія Макарія въ Петербургѣ былъ ректоромъ тамошней семинаріи. Извѣстенъ какъ богословъ, проповѣдникъ и церковный историкъ. Первый томъ его сочиненій, изданныхъ въ 1821 г. усердіемъ гр. А. А. Орловой, содержитъ Дѣятельное богословіе, изъясненіе символа вѣры, объясненіе 1 и 2 псалмовъ. Гр. Орлова, извѣстная благотворительница и почитательница духовныхъ лицъ, издала на свои средства нѣсколько религіозно-нравственныхъ сочиненій.

[3]) Упомянутый выше Иванъ Вахнинъ.

[4]) О. Іоаннъ Герболинскій, соборный священникъ.

[5]) С. М. Наумовъ, товарищъ о. Макарія по петербургской академіи и сослуживецъ по екатеринославской семинаріи.

[6]) Ректоромъ былъ тогда архим. Никифоръ, отъ котораго, по свидѣтельству о. Герболинскаго, Макарій претерпѣлъ много самыхъ грубыхъ оскорбленій (Странникъ, 1861, май, 235—236. 240).

Николаевичу [1]) давно уже сбираюсь писать особо. Свидѣтельствую сердечную благодарность и глубочайшее почтеніе Димитрію Тимоѳеевичу и Александрѣ Ѳеодоровнѣ [2]); привѣтствую васъ, почтеннѣйшій Отецъ Максимъ [3])! Клеопатрѣ Васильевнѣ, Евдокіи Яковлевнѣ, супругѣ Андрея Степановича и Николаю Димитріевичу [4]) желаю благословенія Божія.

1822 Іюня 17 дня. Арх. Макарій.

+

11. [5]) *Радуйтесь о Господѣ, Почтеннѣйшій Григорій Тимоѳеевичъ!*

За недугомъ не могу теперь подробно объясниться предъ вами; а просто, ради Бога, прошу васъ съѣздить немедленно въ Самарскій монастырь, поклониться отъ лица моего Старцу Ливерію въ ноги и испросить для меня отеческое благословеніе на желаніе и намѣреніе мое—по слабости тѣлесныхъ и душевныхъ силъ взять увольненіе отъ всѣхъ должностей и пріѣхать къ нему на житіе покойное. Прошу васъ покорнѣйше, призвавши имя Господне, не сомнѣваться и прозбу мою исполнить втайнѣ, и обо всемъ извѣстить меня. Поручаю себя и всѣхъ васъ милосердію Божію.

1824 Генваря 15 дня. (Кострома). Преданный вамъ А. Макарій.

P. S. Или какъ своевольно отлучился я, такъ по одному произволенію и возвратиться къ Отцу своему должснъ? Не оставте меня, ради Христа, скорымъ отвѣтомъ и совѣтомъ дружелюбнымъ. Я, слава Богу, спокоенъ.

Письмо № 11 написано на полѣ тетради, содержащей въ черновомъ и неоконченномъ видѣ нижепомѣщаемое «Поминовеніе Преосвященнаго Іова», какъ называетъ его самъ архим. Макарій. Преосв. Іовъ Потемкинъ, архіепископъ екатеринославскій (1812—1823 г.), представляется обычно гонителемъ Макарія. Такимъ считалъ его прежде и самъ онъ. Въ этомъ же документѣ онъ признаетъ все благотворное вліяніе на образованіе своего духовнаго образа архіеп. Іова совмѣстно съ скромнымъ іеросхимонахомъ Ливеріемъ. Написанное между 28 марта 1823 г. (днемъ смерти архіеп. Іова) и 15 янв. 1824 г. (днемъ отправленія въ Екатеринославъ), «Поминовеніе» является памятникомъ не только отношеній Макарія къ этимъ двумъ лицамъ, но и исповѣдью автора съ самыхъ раннихъ лѣтъ его жизни и есть, быть можетъ, тѣ „воспоминанія о жизни его, начиная съ 10-ти лѣтняго возраста, написанная имъ самимъ какъ исповѣдь“, объ утратѣ которыхъ скорбитъ Д. Д. Филимоновъ, авторъ „Матеріаловъ для біографіи основателя Алтайской миссіи архимандрита Макарія (изд. 2, М., 1892 г., стр 2). По формѣ, тону и духу это произведеніе архим. Макарія очень напоминаетъ „Исповѣдь“ блаж. Августина.

---

[1]) Р. Н. Кутузовъ, товарищъ о. Макарія по академіи и по службѣ въ екатеринославской семинаріи.

[2]) Жена Д. Т. Мизка († 26 апр. 1822).

[3]) О. Максимъ Моторный, экономъ семинаріи, протоіерей.

[4]) Н. Д. Мизко—сынъ Дим. Тим., мальчикъ четырехъ лѣтъ.

[5]) По рукописи казанской дух. семинаріи.

†

(*Поминовеніе Преосвященнаго Іова*)

«*Ты не знаешь,* говорилъ онъ [1]), *чего для меня стоишь*». Что сіе значитъ? Дитя, когда начнетъ приходить въ разумъ, видитъ и смыслитъ, съ какою заботливостію ходитъ за нимъ матерь его; но какія болѣзни претерпѣла она съ его рожденія, того еще не разумѣетъ. Такъ и я, хотя видѣлъ старанія Преосвященнѣйшаго поставить меня какъ нибудь на ноги и утвердить въ порядкѣ добромъ; но какъ для него дорого было введеніе въ новый родъ жизни и посвященіе меня на служеніе въ таинствахъ Божіихъ, о томъ я совсѣмъ не помышлялъ, пока отъ него самаго не услышалъ слова сего. Въ какой нечистотѣ валялся я и душею и плотію въ свѣтской жизни! Но Ты, Всемилосердый, по множеству щедротъ твоихъ, меня помиловалъ, и не только простилъ мнѣ тяжкіе грѣхи мои, по которымъ я недостоинъ былъ называться Христіаниномъ, но и къ лику отроковъ твоихъ сопричислилъ, и благодатію священства облекъ меня. Кто преклонилъ воспаленный моимъ нечестіемъ гнѣвъ твой на милость толикую? Ты отверзъ сердце мое предъ Духовнымъ Отцемъ моимъ, Старцемъ Лаверіемъ; а онъ, какъ я знаю теперь, долженъ былъ, по церковному установленію, открыть Святителю зловонныя раны души моей. Конечно сіи рабы твои понесли предъ тобою великій подвигъ, дабы отверзлись для меня двери твоего милосердія; конечно они приобщились страданій твоихъ, которыя ты претерпѣлъ за меня, которыми избавилъ меня отъ клятвы закона и вѣчной смерти, дабы всеспасительныя язвы твои приложить къ язвамъ твоимъ [2]); конечно тайноводитель мой прилѣжною молитвою и бореніемъ съ вѣчною правдою твоею испросилъ для меня во извѣщеніи вѣры благословеніе: и я помню, что онъ, посвятивъ меня, былъ радостенъ.

Знаешь ли ты, что я твой истинный отецъ? Сіи слова были для меня тѣмъ знаменательнѣе, что въ немъ и Промыслъ твой, Господи, предъуказалъ мнѣ Святителя, коего имя въ связи съ моимъ предначисано было въ судьбахъ твоихъ, и который былъ предназначенъ въ орудіе наказующей и милующей грѣшника десницы твоей. Но, Господи! отверзи уста мои, и они возвѣстятъ хвалу твою. Господь, Господь Богъ щедръ и милостивъ, долготерпѣливъ, и многомилостивъ, и истиненъ! Ты знаешь, что человѣкъ прегрѣшитъ предъ тобою, прегрѣшить по своему произволенію, ибо ты не отымаешь у него свободы, безъ которой не было бы ни добродѣтели, ни блаженства для человѣка, ни человѣка, не потому прегрѣшитъ, что ты предвидишь, но ты предвидишь потому, что и видишь уже, чего мы не видимъ еще, и что увидимъ. Но желая всякому одного блага, Ты прилагаешь всѣ мѣры, изобрѣтенныя твоею любовію и премудростію, для отвращенія сихъ своевольныхъ событій; и въ истлѣвшей природѣ нашей оставляешь залогомъ возстановленія совѣсть разумную, которая показываетъ сынамъ Адама ветхаго различіе между порокомъ и добродѣтелію: естьли бы они

---

[1]) Архіепископъ Іовъ.

[2]) „моимъ“—надписано чужою рукою.



Архіепископъ екатеринославскій Іовъ (Потемкинъ).



Гр. Т. Мизко.

вѣрны были въ семъ маломъ, то было бы имъ дано и большее. Чтоже сказать о человѣкѣ, котораго ты снова рождаешь водою и духомъ, котораго усыновляешь себѣ, печатлѣешь печатями дара Духа Святаго, облекаешь въ Христа, яко во всеоружіе для побѣды надъ плотію, міромъ и княземъ его. Исходитъ младенецъ изъ купели крещенія, не менѣе какъ и Адамъ невинный, укрѣпленъ противъ соблазновъ; и послѣ, стольже виновнымъ образомъ, какъ и Адамъ, нарушаетъ благодатный завѣтъ съ тобою. Я помню самыя первыя ко грѣху поползновенія моего отрочества, и не помню ни одного изъ грѣховъ моихъ, отъ котораго бы ты не отвлекалъ меня стыдливостію, безпокойствомъ души, внѣшними наставленіями, увѣщаніями и наказаніями, и сильными извѣщеніями и страхованіями внутренними. Но своеволіе мое прорывалось сквозь всѣ сіи оплоты, которые отеческая любовь твоя полагала грѣху во мнѣ живущему. Силы твои, Всемилосердый, и видимыя и невидимыя стекались на помощь ко мнѣ, и укрѣпляли слабое мѣсто. Но какъ только настала бурная юность: вѣтры страстей завыли, вихорь разсѣянія нашелъ, налегла сила примѣра, свѣтъ истины во мглѣ вольнодумства сокрылся, надулся потокъ нечестія, воскипѣли волны похотей разжигаемыхъ огнемъ геенскимъ, размыли, и разрушили твердыни и естественной честности и воспитанія благочестиваго, и благодати. Увы! кто дастъ главѣ моей воду и очесамъ моимъ источникъ слезъ, да оплачу горькіе грѣхи мои!... (Съ семнадцатаго года жизни началъ я окаянный погрязать въ тинѣ сладострастія самаго грубаго, осквернялъ храмъ твой, Душе святый, истощалъ крѣпость души и тѣла, расточалъ богатство дарованій твоихъ, Отче небесный, въ блудодѣяніи). [1]) Но благость твоя не переставала гнаться за мною по всѣмъ распутіямъ, которыми я убѣгалъ отъ лица твоего; и кромѣ того, что естественное къ плотскимъ грѣхамъ омерзѣніе слѣдовало за наслажденіемъ краткимъ, ты посѣщалъ меня скорбями, которыя побуждали меня искать въ тебѣ утѣшенія, поражалъ душу мою ужасами суда твоего, привлекалъ сердце мое красотою въ десницѣ твоей; (ибо, при всемъ распутствѣ моемъ, когда бывало въ церковь приду,) пѣсни духовныя производили во мнѣ благоговѣйныя чувствованія и умиленіе, особенно въ день Пасхи на утрени и въ день Пятидесятницы: тогда я получалъ желаніе и намѣреніе исправиться; но всегда лгалъ предъ тобою, Вѣчная Истина, обращаясь, какъ песъ на свою блевотину, къ прежнимъ студодѣяніямъ. Мать моя, (даруй сй, Господи, царство небесное) еще въ дѣтствѣ моемъ скончавшаяся, уже предчувствовала главную страсть моей юности, и прещеніемъ клятвы желала внушить мнѣ ужасъ и отвращеніе къ ней. За нѣсколько дней предъ тѣмъ, какъ грѣхъ въ первый разъ содѣянный породилъ смерть, и въ тотъ именно день, какъ похоть зачевши родила грѣхъ,— сестра моя (даруй ей, Господи, царство небесное.) напомнила мнѣ о семъ проклятіи матернемъ... да оправдишися, Боже мой, въ словесѣхъ твоихъ, и побѣдиши, внегда судити ти: ибо ты сдѣлалъ все, дабы отвести меня отъ глубокаго рва сего, и никто кромѣ

---

[1]) Скобки, здѣсь и нижѐ поставленныя рукой о. Макарія, свидѣтельствуютъ о намѣреніи его сократить „Поминовеніе“.

меня не былъ виновенъ въ томъ, что я стремглавъ повергся въ пропасть. По дару Христа твоего, Отче! творю о семъ воспоминаніе съ миромъ: ибо вѣрую, (и сіе не отъ насъ, Божій даръ,) вѣрую и исповѣдую, яко Христосъ пріиде въ міръ грѣшныя спасти, бысть по насъ клятва, дабы избавить насъ отъ приговора смертнаго: проклятъ всякъ, иже не пребудетъ во всемъ писанномъ въ книгѣ закона сего! Но Агнецъ Божій взялъ на себя и грѣхи мои, и то проклятіе, которому грѣхи подвергли меня, снялъ съ меня рукою Духовнаго Отца моего, Старца Ливерія, и рукою Святителя моего, Архіепископа Іова, излилъ на меня благословеніе. И нынѣ вѣрую, Господи, что ты хощешь меня помиловать вѣчною милостію; и естьли благоугодно тебѣ наказать меня вмалѣ страданіями временными, сіе есть милость твоя и чаша спасенія, которую да пріиму съ благодареніемъ, и имя Господне да призову съ веселіемъ.—Но было время, когда слово проклятія матерняго, какъ тяжкій камень, лежало на сердцѣ моемъ, или жгло и опаляло душу мою, какъ огнь твоея правды, или какъ молнія во мракѣ ночномъ, сверкало въ умѣ моемъ, покрытомъ густою тьмою, и ужасало меня: и Ты единъ спасъ меня отъ отчаянія, въ которое врагъ старался низринуть бѣднаго грѣшника, когда плѣнъ Вавилонскій сталъ для него уже несносенъ, когда онъ начиналъ посѣщать съ Даніиломъ уединенную горницу, открывать въ ней окно къ Востоку вѣчному, обращать взоры къ Іерусалиму возлюбленному, напоминать тебѣ, Всещедрому Владыкѣ, твои щедроты древнія, и клятву, которою ты клялся Давиду—Христу твоему, и обязался не забывать до конца сыновъ его. Иногда плѣнникъ пылалъ мщеніемъ противъ плѣнившихъ его: Дщи Вавилоня окаянная! блаженъ, иже воздастъ тебѣ воздаяніе, еже воздала еси намъ; блаженъ, иже имеетъ и разбіетъ младенцы твоя о камень. Но то были минутные порывы и безуспѣшныя желанія; всякій ребенокъ въ Вавилонѣ былъ неприкосновеннымъ Господиномъ для плѣнника уничиженнаго; не было у него въ Вавилонѣ своего камня, не было камня, о который разбиваются сіи порожденія ехидны; и не смѣлъ онъ воззрѣть на враговъ своихъ, но раболѣпствовалъ имъ въ унылой дряхлости. Однажды, когда уснулъ я въ горестной скорби о грѣховной неволѣ своей, вижу во снѣ высокій амвонъ со многими степенями, и на амвонѣ старца монашескаго званія, таинника Божія, имѣвшаго главу откровенную и видъ Боголѣпный; внизу у амвона стоитъ родитель мой и въ сильномъ негодованіи обличаетъ меня предъ Богомъ и симъ рабомъ его; но я будто взошелъ на тотъ амвонъ, и Старецъ, внушавшій мнѣ благоговѣніе видомъ своимъ тихо покрылъ епитрахилью и приобщилъ меня.—(Сіе сновидѣніе впечатлѣлось въ душу мою; я получилъ утѣшительное чувство о томъ, что Богъ еще не отринулъ меня: но какъ между тѣмъ соотвѣтствовалъ сему благотворному посѣщенію Божію? оставилъ темныя дѣла свои? оторвалъ отъ груди піявицу черную, которая сосала кровь мою? Нѣтъ! Все еще подымался изъ адскаго жерла дымъ плотской похоти, и омрачалъ неразумное сердце мое. Въ семъ омраченіи врагъ наконецъ привелъ меня къ морю мертвому, гдѣ былъ Содомъ погибельный, и толкнулъ меня въ смрадную грязь, дабы я поползнувшись снишелъ до ада. Но, Господи! ты, услышавшій молитву Іоны во чревѣ звѣря морскаго, и мой вопль

услышалъ, и ускорилъ на помощь ко мнѣ, утопающаго извлекъ, и оскверненнаго омылъ, очистилъ и освятилъ меня кровію непорочнаго и пречистаго Агнца Іисуса Христа, на крестѣ за меня распявшагося и прободеннаго въ ребра, иже есть Богъ благословенъ во вѣки, аминь).

Кто былъ сей Боголѣпный Старецъ? (Въ Петербургѣ сердце мое не обрѣло его. Пріѣхавши въ Екатеринославль.) [1]) я рѣшился вступить немедленно или въ супружество или въ монашество; но не могъ самъ собою установить влающейся мысли моей; (наконецъ) въ благословенный тобою, Господи, часъ вечерній, обрѣлъ я сердце мое, чтобы представить тебѣ мое недоумѣніе, предать волѣ твоей временную и вѣчную участь мою, дабы ты указалъ мнѣ путь мой, и былъ моимъ руководителемъ. И ты покрылъ меня благою десницею, такъ что я въ мирѣ уснулъ, безъ размышленія въ сердцѣ моемъ, и слова своего не взялъ назадъ. Вижу во снѣ, будто ѣду по зеленому лугу, переѣхалъ рѣку не вбродъ и не по мосту, но по водѣ, однако въ санкахъ, какъ по-суху, вхожу въ горницу дома огромнаго, и нахожу Преосвященнаго Іова; подай мнѣ воды, говоритъ; я налилъ воды изъ самовара, и подалъ ему. Проснувшись ощущаю въ душѣ рѣшительное, мирное и безопасное расположеніе къ иночеству, какъ вдругъ входитъ ко мнѣ одна особа почтенная, безъ дальнихъ околичностей предлагаетъ мнѣ руку дѣвицы достойнѣйшей, а я безъ околичностей дальнихъ—отказываюсь. Слава тебѣ, Господи, слава Тебѣ! —Когда о постриженіи и посвященіи меня изъ Сунода указъ пришелъ, опять вижу во снѣ Преосвященнаго Іова, въ горницѣ величественной и свѣтлой, и весьма легкій и чистый воздухъ имѣющей; но здѣсь не я подавалъ ему пить, а онъ, посадивъ меня подлѣ себя, далъ мнѣ испить виноградного вина пріятнаго и чистаго.—По симъ маніямъ, вопреки людскимъ сужденіямъ и представленіямъ лукаваго разума моего, я положилъ за вѣрное въ сердцѣ моемъ, что всеблагій Промыслъ твой, Господи, даруетъ мнѣ Святителя въ Преосвященнѣйшемъ Іовѣ (тайноводителя), и меня предаетъ руководству его. И съ того времени, какъ я, вооружившись сею мыслію, подалъ Преосвященнѣйшему прошеніе о принятіи меня въ чинъ монашескій, въ теченіи почти шести мѣсяцовъ до постриженія, жилъ я въ особенной помощи твоей, подъ кровомъ крилъ твоего защищенія, какъ птенецъ слабый, въ мирѣ и въ тишинѣ глубокой, которой не возмущали ни шопотъ ни говоръ мірской; но и домашніе враги мои, плотскія мысли и похоти, были прещеніемъ твоимъ связаны на сіе время. Уже за нѣсколько дней предъ пострыженіемъ, сіи звѣри дубравніи и скимны рыкающіе, кои скрывались дотолѣ и какъ убитые лежали въ норахъ своихъ, вдругъ всѣ возбудились, и какъ бы съ цѣпи сорвавшись, устремились на меня съ яростію: но мысль, которую ты, Спаситель мой, вложилъ тогда въ сердце мое, мысль, что я предстану святому твоему жертвеннику, и безкровную жертву приносить долженъ съ чистою совѣстію, мысль сія подкрѣпила и удержала меня, уже склонившагося къ паденію. Велія милость твоя, Господи! и конечно ее молитвы Святите-

---

[1]) Вмѣсто этихъ взятыхъ въ скобки словъ написано: „Въ то время, какъ“...

ля моего и Духовнаго Отца моего низвели на меня: ибо самъ я и былъ и есмь сущая немощь, и не умѣю противъ враговъ помолиться къ тебѣ.

Въ сужденіи о нѣкоторыхъ поступкахъ Преосвященнѣйшаго Іова, не представлявшихъ для поверхностнаго взгляда ничего кромѣ странности и даже безпорядочности, и я погрѣшалъ вмѣстѣ съ другими; но когда открывалось его намѣреніе въ полезномъ концѣ, который былъ не примѣтенъ въ началѣ, тогда я удивлялся въ немъ вѣрному знанію сердца человѣческаго и опытному искуству обнаруживать внутреннѣйшія расположенія въ людяхъ, для нихъ самихъ неизвѣстныя. Желанію мосму вступить въ монашество сначала онъ не только не далъ пріема ласковаго, но еще противопоставилъ вопросъ, не могу ли я отложить сіе желаніе до другаго времени; потомъ, *когда увидѣлъ рѣшимость мою*, [1]) хотя и сталъ хвалить сей путь, но далъ замѣтить, что человѣкъ двоедушный неустроенъ во всѣхъ путяхъ своихъ; и хотя приказалъ мнѣ подать прошеніе, но съ видомъ такой угрозы, которой я совсѣмъ не чаялъ и понимать не могъ. Наконецъ почти полгода надлежало мнѣ ожидать постриженія, а я надѣялся онаго непосредственно за полученіемъ указа Сѵнодскаго, *который скоро послѣдовалъ* (при томъже около трехъ мѣсяцовъ Преосвященнѣйшій и Отецъ Ректоръ съ нимъ осматривали въ то время отдаленныя страны Епархіи; а я между тѣмъ оставался во всѣхъ положеніяхъ на своей волѣ, среди сѣтей, которыя міръ не преставалъ разставлять для меня). Но послѣ я самъ увидѣлъ, что все сіе Преосвященнѣйшій дѣлалъ ради открытія истины моего назначенія и званія. Одинъ изъ моихъ сотрудниковъ вздумалъ вступить за мною въ монашество; но какъ только Преосвященнѣйшій вложилъ испытательный жезлъ свой въ душу его, то и обнаружилось, что пылкое желаніе его было временное воспаленіе воображенія. Преосвященнѣйшій указалъ ему путь супружеской жизни, и состояніе его устроилъ благотворнѣйшимъ образомъ.

Не надлежало ли мнѣ съ благодарностію лобзать руку, которая подавала мнѣ врачевство спасительное отъ Бога, сколь оно ни было горько для моего самолюбія? Писанія и опыты св. Отцевъ свидѣтельствуютъ, что для плѣненныхъ плотскою похотію всего полѣзнѣе быть въ тѣснотѣ со всѣхъ сторонъ, въ напрасннѣ, въ поруганіи и во всякомъ оскорбленіи чувственности. Сему-то правилу Преосвященнѣйшій Іовъ подвергъ меня для низложенія моего высокоумія, для очищенія воскипѣвшей червями души моей, хотя, по должности моей ученой, и не могъ на меня дѣйствовать со всею свободою, во всей обширности видовъ своихъ. Какъ полководецъ предъ сраженіемъ старается узнать силы непріятеля, осматриваетъ и назначаетъ мѣсто для кроваваго дѣйстія, располагаетъ полки, и даетъ подчиненнымъ военачальникамъ приказанія разныя, дабы всѣ они дѣйствовали во время свое и въ своемъ мѣстѣ для совокупнаго исполненія общаго предначертанія; такъ Преосвященнѣйшій Іовъ, объявивъ войну страстямъ надо мною господствовавшимъ, поступалъ съ великою осторожностію, всегда имѣя въ виду законъ Вѣчной любви и Премудрости, не позволяющей искушеніямъ

[1]) Здѣсь и ниже курсивомъ обозначены позднѣйшія вставки.

превышать силы предварительно человѣку дарованныя для претерпѣнія оныхъ. Посему онъ тогда возлагалъ на меня бремя, когда усматривалъ во мнѣ способность и даже готовность къ подъятію онаго, и когда Богъ, рукою его, такъ сказать, наряжалъ меня въ платье праздничное, и тѣмъ показывалъ, что время сотворити Господеви, время совлекать съ меня кожу старую, потому что въ первомъ жару я готовъ былъ отдать ее на совлеченіе, дабы всегда быть въ семъ украшеніи, хотя послѣ, когда начиналось сіе болѣзненное дѣйствіе, Тебѣ извѣстно, Сердцевѣдче Господи,—я начиналъ во весь голосъ кричать, противился, рвался изъ рукъ, и тѣмъ усугублялъ только страданіе, и препятствовалъ оному совершить во мнѣ очищеніе рѣшительное.—Главное содѣйствіе въ касавшихся меня намѣреніяхъ Преосвященнѣйшаго Іова имѣлъ Отецъ Архимандритъ Никифоръ [1]); но когда открывалась продолжительная игра многосплѣтенныхъ случаевъ, то входили въ нее своимъ участіемъ (не только ученики и сотрудники, но) и служители, и друзья мои, и посторонніе люди, и тѣ, кои дотолѣ были совсѣмъ для меня неизвѣстны; и когда разгаралось сраженіе, тогда все вокругъ меня пылало, все что могло смять и обезсилить меня, приходило въ движеніе. Между тѣмъ Преосвященнѣйшій смотрѣлъ то на меня, то на часы, и, смотря по времени и моему состоянію, измѣнялъ ходъ приключеній моихъ; и естьли въ большомъ изнуреніи видѣлъ меня, то укрѣплялъ меня разными образами; тогда я радъ былъ и слову ласковому, и одинъ взглядъ его могъ какъ огорчить такъ и утѣшить меня. Но постоянный долгъ и характеръ утѣшителя, во всѣхъ внѣшнихъ и внутреннихъ скорбяхъ моихъ, ты имѣлъ, Богомъ дарованный мнѣ наставникъ и благодѣтель мой, Отецъ Ливерій! Преосвященнѣйшій Іовъ былъ противъ меня вооруженъ правдою Божіею; а ты былъ для меня постояннымъ служителемъ безконечной любви и благости. Преосвященнѣйшій давалъ мнѣ на время отдыхъ, и простудивъ раскаленное желѣзо въ водѣ, опять бросалъ въ горнило, опять полагалъ на наковальню, опять поражалъ тяжкимъ молотомъ; а у тебя, мой Ангелъ добрый, во всѣхъ переворотахъ я имѣлъ вѣрный запасъ прохлады утѣшительной. Уязвляли ль меня зміи помысловъ сквернихъ? ты училъ меня прибѣгать къ Іисусу распятому, и я получалъ исцѣленіе. Нападалъ ли на меня нетерпѣливый духъ ропота и малодушія? Не дожидаясь объясненій моихъ, ты проникалъ мою внутренность, приказывалъ мнѣ пить съ тобою чашу вина за здравіе Владыки, и угашалъ огнь злобы во мнѣ. Стѣснялось ли сердце мое отъ печали неизъяснимой? Богъ чрезъ тебя подавалъ мнѣ облегченіе, и въ скорби распространялъ меня. Накоплялись ли въ мысляхъ моихъ разныя недоумѣнія? Я собирался изложить тебѣ все съ подробностію, входилъ къ тебѣ, но мысли мои терялись, и я не зналъ, о чемъ вопрошать, а отходилъ съ такимъ удовольствіемъ и насыщеніемъ, какъ бы на все получилъ самое ясное наставленіе и разрѣшеніе, и, какъ туманъ, разсѣявались всѣ сомнѣнія. Такимъ образомъ кротость любообильнаго Отца моего въ соединеніи съ палящею строгостію Святителя составляла

---

[1]) Ректоръ семинаріи (см. прим. 6 на стр. 26).

врачебное соразтвореніе, десницею твоею, Боже мой, отъ вѣка предуготованное для исцѣленія грѣшной души моей, сего малаго атома вращающагося въ безднѣ творенія; но ты знаешь сей атомъ, какъ и солнечную систему, и печешся о каждомъ изъ насъ, какъ и о цѣломъ родѣ Адамовомъ. Слава Тебѣ! Ты соглашаешь противныя силы, и составляешь изъ нихъ дивную гармонію міра, которою услаждается слухъ умныхъ сыновъ твоихъ, которая возвышаетъ ихъ къ созерцанію Божественнаго единства твоего, Единосущный Боже, въ Божественномъ разнообразіи упостасей твоихъ, Отче, Сыне и Душе Святый! Въ мірѣ великомъ и въ микрокозмѣ твой есть день и твоя есть нощь! и Ты творишь зиму и лѣто въ природѣ видимой и въ душѣ человѣческой, когда содѣловаешь ее новою во Хрістѣ тварію. Вѣрую, Господи, что Святитель мой и Духовный Отецъ мой въ тебѣ едино; они за одно и дѣйствовали на меня, и дѣло одно производили во мнѣ: да будутъ они едино въ сердцѣ моемъ! да буду и я съ ними едино въ тебѣ, Премудрость единая и многоразличная, и предъ Ангелами да восхвалю тебя, Господи мой!—Что бы во мнѣ произвелъ Преосвященнѣйшій Іовъ безъ Отца Ливерія? Можетъ быть я пришелъ бы въ ожесточеніе и отчаяніе. Но что бы сдѣлалъ со мною и Отецъ Ливерій безъ Преосвященнѣйшаго Іова? Младенческая рука его была бы слишкомъ легка для гордости ученой; а въ гордости, какъ въ крѣпкомъ замкѣ, и плотскія страсти держались и содержали душу мою въ рабствѣ грѣха и смерти.

Но, Господи мой, Господи! насаждаетъ ли кто, напоеваетъ ли кто, тебѣ единому дающему сѣмя и возрастающему насажденіе, да будетъ о всѣхъ и за вся благодареніе, слава и поклоненіе! Не только нынѣ, издали обозрѣвая поприще, которымъ открылся для меня путь жизни иноческой, я усматриваю во всемъ, что ты ни дѣлалъ со мною, чудный порядокъ; но и тогда, какъ Промыслъ твой влекъ меня, бѣднаго червя, по симъ скаламъ, которыя для сильныхъ людей покажутся малыми камешками, и тогда я примѣчалъ премудрую связь между прошедшимъ и преходящимъ, между внѣшними произшествіями и внутренними моими нуждами,—видѣлъ, что одинъ человѣческій разумъ не могъ составить столь прекрасной системы случаевъ, которую преподавалъ мнѣ Преосвященный Іовъ. Господи, Іисусе Хрісте! Ты единъ вѣдаешь человѣческаго естества немощь, и ты единъ умѣлъ терпѣть болѣзнь нами заслуженную! Услыши и помилуй меня! Прости мнѣ грѣхъ моего своеволія, по которому я оставилъ сіе училище, не научившись, сію врачебницу, не исцѣлившись! Избави всѣхъ меня знающихъ отъ соблазна, въ который можетъ привесть ихъ худой примѣръ мой, дабы они не на меня смотрѣли, но имѣли бы предъ очами Тебя, начальника и совершителя вѣры, Іисуса Хріста, послушнаго до смерти и смерти крестной, и вмѣсто предлежащей радости претерпѣвшаго крестъ не смотря на посрамленіе. Вѣрую, Господи, что давно оставилъ мнѣ долгъ мой въ разрѣшеніи Духовнаго Отца моего, Старца Ливерія; но ты не вдругъ сообщилъ моему сердцу свидѣтельство о семъ прощеніи милостивомъ: ибо мнѣ подъ ударами гнѣва твоего надлежало восчувствовать тяжесть грѣха, состоящаго въ неблагодарности и нечувствительности къ твоимъ отеческимъ обо мнѣ попеченіямъ, въ невѣжествѣ и ослѣпленіи, по которому

вздумалъ я самъ себя лишить сожитія съ сими рабами твоими и руководства ихъ, въ малодушіи самолюбивомъ, по которому я, услышавъ отъ міра: *сойди со креста*, не только сошелъ со креста, но и сбѣжалъ съ Голгоѳы, не далъ моему Ангелу Хранителю вмѣстѣ съ его небесными братьями порадоваться; между тѣмъ какъ весь адъ, казалось, восплескалъ руками, видя мое постыдное бѣгство. (Но, Господи мой, Господи! ты наконецъ далъ мнѣ примѣтить, и даешь ощущать по временамъ, что ты прощаешь мнѣ и сіе согрѣшеніе. Ибо не самый ли трогательный знакъ помилованія ты благоволилъ подать мнѣ, побудивъ меня прервать долговременное молчаніе предъ Архипастыремъ, и внушивъ мнѣ потребность просить у него отеческаго прощенія за огорченія, какія онъ претерпѣлъ отъ меня, и въ особенности за то, что я оставилъ его по своеволію? О сколь пріятное успокоеніе послѣ сего распространилось въ душѣ моей! Но вотъ извѣщаютъ меня что,) Преосвященнѣйшій Іовъ, получивъ письмо мое, оставался въ земномъ пришельствіи, съ небольшимъ, помнится, десять недѣль, и отшелъ ко Господу съ отеческою ко мнѣ любовію. (Думаю, что онъ почелъ за излишнее отвѣчать мнѣ черниломъ и хартіею, а обратился съ молитвою къ невидимому посѣтителю душъ скорбящихъ, и просилъ его извѣстить душу мою, что онъ есть ея спасеніе; и безъ сомнѣнія Архипастырь предвидѣлъ, что за бѣгство изъ стана воинскаго сквозь строй прогонятъ меня, потому и поспѣшилъ вскорѣ по прибытіи моемъ въ Кострому, въ сосудцѣ малой хартіи сообщить мнѣ, на случай нужды, бальзамъ утѣшенія. Но прежде бальзамъ сей только кусалъ, по видимому, когда я возливалъ его на язвы мои; а послѣ дѣйствовать сталъ живительною силою; и въ сихъ словахъ: *Отецъ Архимандритъ! каково вамъ въ томъ краю?—Всеусерднѣйшій Богомолецъ вашъ Архіепископъ Іовъ*, виновная, но все еще сыновняя любовь получаетъ отвѣтъ великодушной любви отеческой, покрывающей многое множество прегрѣшеній моихъ милосердіемъ непобѣдимымъ. Боже мой! Вѣчная Любовь! Вѣчная Премудрость, имѣющая веселіе свое съ сынами человѣческими! ты утѣшаешь душу мою, какъ малое дѣтище, да буду малъ и простъ, какъ дитя, предъ тобою! Воля твоя открыла для меня путь на высшую священноначалія степень, а правда твоя въ мучительную борьбу повергла меня; и въ томъ волненіи мысль, что Святитель мой преднарекъ меня Архимандритомъ, дала призыванію власти перевѣсъ предъ намѣреніемъ противнымъ: ибо слову Святительскому, думалъ я, не подобаетъ упасть на землю. За день предъ посвященіемъ буря совершенно прекратилась въ душѣ моей, и мысль моя тихо тихо склонилась къ священнодѣйствію, совершиться надо мною долженствовавшему, какъ вдругъ слово: *аксіосъ*, какъ бы пронзило меня съ головы до глубины души, и вдругъ отверзлись хляби небесныя, я палъ предъ тобою, Всемилосердый! подъ водопадами твоими, и тогда миновались всѣ страхи мои. Такимъ образомъ) Преосвященнѣйшій Іовъ не преставалъ на меня дѣйствовать и въ Костромѣ: ибо хотя я съ нимъ и разлучился по плоти, но въ духѣ всегда желалъ быть съ нимъ въ союзѣ, и, кажется, не проходило дня, когда бы я не вспоминалъ объ немъ и о духовномъ Отцѣ моемъ. (Притомъ-же нѣкоторыя сѣмена, всажденныя ими въ душу мою, уже здѣсь начали развертываться, по твоему благоволенію обо мнѣ,

Промыслитель Небесный, и подъ твоимъ вліяніемъ свыше. Отъ разныхъ огорчительныхъ для самолюбія моего случаевъ Екатеринославскихъ, мало по малу, какъ изъ сліянія песчинокъ малыхъ составляются большіе камни, скопилась въ сердцѣ моемъ злоба противъ людей, чрезъ которыхъ десница твоя, Господи, смиряла и очищала меня. Какъ я ни бился, не могъ своими силами освободиться отъ сей ехидны, засѣвшей во мнѣ; а когда ты пришелъ на помощь, то въ одну ночь совершилъ дѣло твое, такъ что я проснувшись примѣтилъ въ себѣ перемѣну щастливую, на которую было во снѣ и указаніе, и съ человѣкомъ, на котораго прежде не могъ взглянуть спокойно, обошелся въ то утро, какъ съ другомъ своимъ. Это случилось незадолго предъ отъѣздомъ моимъ сюда; но тогда еще я ничего не зналъ о семъ перемѣщеніи. Впрочемъ осталось еще въ душѣ моей мѣсто, въ которомъ жила и питалась ехидна злобы, тонкая тина гордой самоправедности, которой я не могъ бы примѣтить въ себѣ, естьли бы не помогъ Преосвященнѣйшій. Онъ и прежде еще старался открыть сего непріятеля, таившагося въ изгибахъ моего сердца; но его поиски оставались недѣйствительными. Наконецъ, когда я былъ уже для Семинаріи Екатеринославской какъ отрезанная ломоть,—къ откровенной довѣренности и благосклонности Архипастыря присоединилась съ представленіями своими дружба, и удалось ей примѣтить во мнѣ врага, скрывавшагося подъ прикрытіемъ опасеній и любви моей къ ученикамъ нѣкоторымъ; она вытѣснила его изъ окоповъ молчанія; а ласка начальника выманила его въ открытое многословія поле, такъ что я, при обличительномъ свѣтѣ совѣсти, не могъ не узнать въ себѣ любомщенія, переодѣтаго въ ревность ко благу общему.—„Откровенно скажу, говорилъ я Преосвященнѣйшему, что О. Ректоръ нашелъ бы лучшаго друга въ Г. Понизовскомъ.“—И едва выговорилъ сіи слова, какъ входитъ и О. Ректоръ въ залу, и сильная во мнѣ тревога произошла; въ Архіерейской рясѣ, которую тогда своеручно надѣлъ на меня Преосвященнѣйшій, и съ твореніями Св. Макарія Египетскаго въ рукѣ, которыми онъ благословилъ меня тогдаже, стоялъ я какъ оплеванный.—„Объ нашемъ О. Макаріи можно теперь, О. Архимандритъ, сказать: на камени мя вѣры утвердилъ, разширилъ еси уста моя на враги моя.“—Тутъ какъ кипяткомъ обварило меня. Нечего (было) дѣлать; паденіе было явное, и тотъ, котораго я почиталъ прежде виновникомъ передъ собою, сталъ свидѣтелемъ и судіею моимъ. Посовѣтовавшись съ Почтеннѣйшимъ О. Каллинникомъ, я рѣшился во всемъ признаться ему, дабы ты, Судія Праведный, оставилъ мнѣ нечестіе сердца моего, и ночью предъ тѣмъ снилось мнѣ, будто я извергаю черный ядъ изъ внутренности; но, Господи! тебѣ извѣстно, что гордость не допустила меня до совершенства въ семъ дѣлѣ, и хотя я подробно разсказывалъ человѣку тому весь разговоръ мой съ Преосвященнѣйшимъ, но не за все укорилъ и осудилъ себя: и потому не вся тина самоправедности изъ меня вышла, и на новомъ мѣстѣ долго мнѣ было отъ нея дурно, такъ что въ собственномъ смыслѣ я ощущалъ истину слова сего: всякъ ненавидяй брата своего человѣкоубійца есть, пока не сознался во глубинѣ души, что всѣхъ огорченій, въ которыхъ я обвинялъ другихъ, самъ я виною былъ, пока гордость моя, какъ лягушка не запищала подъ тяжкимъ камнемъ, которымъ ты

подавляешь ее; и тогда наконецъ милость твоя утѣшила и облегчила душу мою.

Для чего я говорю о семъ предъ тобою, Сердцевѣдче Господи? Все сіе тебѣ извѣстно, и ты проницаешь и знаешь меня лучше меня.— Но я желаю лучше познать худость и ничтожность свою, нежели какъ познаю доселѣ, и лучше познать благость твою, нежели какъ познаю доселѣ, и вспоминать о великихъ благодѣяніяхъ и щедротахъ твоихъ, на меня, изверга, изліянныхъ туне, рукою Святителя моего, Архіепископа Іова и Духовнаго Отца моего, Старца Ливерія). Для приближенныхъ друзей твоихъ, о вездѣсущій Боже! изчезаетъ разстояніе мѣстъ; Ты дѣйствуешь чрезъ нихъ вблизи; а они чрезъ тебя и вдали могутъ дѣйствовать, воздыханіями неизглаголанными, въ которыхъ Духъ Святый за насъ ходатайствуетъ, и отъ которыхъ, о Любовь всеобъемлющая! потрясается сердце твое. (Вскорѣ по прибытіи моемъ въ здѣшній городъ нѣкто привлекалъ меня въ духовную связь съ собою и *съ друзьями своими*... но какъ я представлялъ свои вразсужденія сей связи сомнѣнія; то онъ, или не чаялъ, что столько рѣшителенъ буду, или столько увѣренъ былъ въ правотѣ своей, что предложилъ мнѣ просить у тебя, Покровитель мой, разрѣшенія. Прости моему дерзновенію, Господи! я помолился не много и при томъ слабо, уснулъ, вижу Преосвященнаго Іова; будто онъ отдаетъ мнѣ мое прошеніе, на которомъ была резолюція написана рукою его, *разсмотрѣть дѣло о. Макарію*. И скоро тотъ человѣкъ обнаружился передо мною столь грубымъ образомъ, что для меня не трудно было, безъ всякаго указанія чрезвычайнаго, разсмотрѣть водоворотъ, къ которому я столь близокъ былъ). [1]) Нужно ли было усладить для меня горесть раскаянія (въ томъ, что я оставилъ своевольно Екатеринославль родной)?—*Богъ проститъ*, говорилъ мнѣ во снѣ Преосвященнѣйшій Іовъ, совершая литургію на томъ престолѣ, гдѣ посвящалъ меня.—Въ другое время я упадалъ къ ногамъ Святителя; и лобзалъ его въ руку, и въ рамена и въ грудь, и получалъ облегченіе въ скорби моей отъ сего сновидѣнія. Въ то время, когда ему надлежало преставиться, не помню, за долго ли до его преставленія, только не послѣ, снилось мнѣ, будто я въ алтарѣ стою, и съ одной стороны престола хочу перейти на другую, но боюсь Преосвященнаго, литургію совершающаго; когда во время трисвятой пѣсни вышелъ онъ осѣнять народъ, я поспѣшаю будто пройти чрезъ горнее мѣсто, но вижу, что онъ уже предъ престоломъ, взираетъ на меня, и осѣняетъ меня свѣщами горящими; я подошелъ къ жертвеннику; и здѣсь онъ передо мною, но уже безъ свѣтильниковъ и безъ омофора. Когда, упавъ къ ногамъ его, облобызалъ я руку его: *чтожъ ты?* сказалъ онъ съ твердою строгостію, до земли преклонился передо мною, и сталъ невидимъ. (Послѣ сего

---

[1]) Взятое въ скобки, начиная со слова: „Вскорѣ“, является въ рукописи Макарія и въ другой, болѣе краткой редакціи, которая можетъ быть составлена изъ двухъ его поправокъ на поляхъ: „Надлежало ли вооружить меня предосторожностію противъ нѣкоторыхъ опасныхъ случаевъ? Мнѣ представлялось во снѣ, будто Преосвященный отдаетъ мнѣ мое прошеніе съ резолюціею, которая повелѣвала мнѣ имѣть осмотрительность: *Бога ради, не оступитесь*“.

предъ иконою мѣстною вижу сѣдящую благолѣпную Дѣву; лице ея объималъ огнь, и не только не опалялъ ея, а еще умножалъ красоту ея, невозбуждавшую во мнѣ ничего несовмѣстнаго съ благоговѣйною ужасью, какой было исполнено сіе сновидѣніе.) Какъ знаменательно и важно для меня сіе воззваніе: *чтожъ ты?* Адаме! гдѣ еси?—*чтожъ ты*, лѣнивый и лукавый рабъ, когда отдашь торжникамъ талантъ свой въ ростъ? Когда начнешь творить, чему учишь другихъ? Доколѣ будешь плоть свою нѣжить? Доколѣ будешь кружиться, какъ легкое перо въ вихрѣ, въ человѣческихъ мнѣніяхъ? *Чтожъ ты?* Когда начнешь ходить достойнымъ твоего званія образомъ? Се тебѣ гробъ предлежитъ, се тебѣ смерть предстоитъ, се тебѣ судъ угрожаетъ, се геенна огненная пылаетъ, се небеса отверзты, и готовы принять тебя: *чтожъ ты* коснишь? Востани спяй и воскресни отъ мертвыхъ, и освѣтитъ тя Христосъ. *Чтожъ ты* такое дѣлаешь? *Чтожъ ты* говоришь неправду? *Чтожъ ты* помышляешь суетная и ложная въ сердцѣ твоемъ? Или не знаешь, что Богъ предъ тобою, Богъ, Владыка жизни и смерти? *Чтожъ ты* о себѣ много мечтаешь, о гной, о пепелъ, о прахъ, о ничтожность и сущій грѣхъ? Но *чтожъ ты* и унываешь? Уповай на Іисуса Христа: онъ есть твое спасеніе, твоя правда, твой миръ, твоя радость, крѣпость, премудрость, твое освященіе и избавленіе, твое блаженство. *Чтожъ ты*, естьли не одна немощь? *Чтожъ ты* доселѣ не исполняешь моего совѣта отеческаго, и мѣры въ пищѣ своей не назначаешь, отъемля мало по малу изъ мѣры, которою довольствуешся? *Чтожъ ты?* (Макарій? Будь хоть малымъ Макаріемъ, естьли великимъ не можешь быть, и прочее).—(Не такъ давно былъ я въ большомъ недоумѣніи по случаю одного дѣла въ Консисторіи производившагося, и вижу во снѣ, будто Преосвященнѣйшій Іовъ, въ облаченіи Архіерейскомъ, благословивъ меня, сказалъ: *не оступитесь Бога ради:* и при помощи Божіей пришло мнѣ на умъ подать отъ себя такое мнѣніе, которое оградило спокойствіе совѣсти моей со стороны вины извѣстной и неизвѣстной невинности.—А когда вы, Почтеннѣйшій Григорій Тимоѳеевичь, извѣстили меня о преставленіи Преосвященнѣйшаго, мнѣ снилось, что вы подаете мнѣ кадило съ ѳиміамомъ курящимся, дабы я покадилъ его, на смиренномъ одрѣ лежавшаго).

(Да исправится молитва наша, яко кадило предъ тобою, Отче небесный)!

«Боже духовъ и всякія плоти, смерть поправый и діавола упразднивый, и животъ міру твоему даровавый: самъ, Господи, покой душу усопшаго раба твоего, Архіепископа Іова, въ мѣстѣ свѣтлѣ, въ мѣстѣ злачнѣ, въ мѣстѣ покойнѣ, отнюдуже отбѣже болѣзнь, печаль и воздыханіе, всякое согрѣшеніе содѣянное имъ, словомъ, или дѣломъ или помышленіемъ, яко благій человѣколюбецъ Богъ прости: яко нѣсть человѣкъ, иже живъ будетъ, и не согрѣшитъ: ты бо единъ кромѣ грѣха, правда твоя, правда во вѣки; и слово твое истина».

Естьли мы, Отцы и братіе! желаемъ, чтобы Господь простилъ Святителю Іову всѣ его согрѣшенія; то осуждать его пожелаемъ ли? Ты кто еси судяй чуждему рабу? Своему Господу стоитъ, или падаетъ, и Богъ силенъ возставить его. Не судите, да не судимы будете, да не впадете въ судъ діавола, восхотѣвшаго быть равнымъ Богу: осуждающій ближ-

няго, а тѣмъ паче раба Господня, похищаетъ и присвояетъ власть принадлежащую Богу единому. Но когда Богъ за насъ, то кто противъ насъ? Богъ оправдываетъ, кто осуждать дерзнетъ? черныя и кровавыя пятна, которыя злопамятное воображеніе представляетъ тебѣ въ прошедшей жизни ближняго, Богъ убѣлилъ уже, яко снѣгъ и яко волну, кровію Агнчею: онѣ остались только въ душѣ твоей. Ты видѣлъ согрѣшающаго, и осудилъ его; за сіе Богъ не судилъ тебѣ кающагося видѣть. (Старецъ Ливерій, Духовникъ Преосвященнѣйшаго сказывалъмнѣ, что онъ съ прискорбіемъ жаловался на свою вспыльчивость; а я отвѣчаю, говорилъ Старецъ: «надобно, Преосвященнѣйшій Владыко! воздерживаться..... Ангелъ мой!).....

Заключимъ сіе поминовеніе Преосвященнаго Іова размышленіемъ о слѣдующихъ полезныхъ мысляхъ одного основательнаго писателя:.....

---

12. [1]) *Незабвенный благодѣтель мой, Григорій Тимоѳеевичъ!*

Естьлибы я забылъ Вашу любовь и толикія благодѣянія Вашего усердія ко мнѣ, услаждавшаго горести пришельствія моего въ Екатеринославѣ, въ Костромѣ, въ Глинской Пустыни; то и предъ Богомъ содѣлался бы человѣкомъ самымъ неблагодарнымъ. Но совѣсть моя свидѣтельствуетъ, что я всегда питалъ въ душѣ моей память о Васъ искрѣнними желаніями, которыя предавалъ Господу; и хотя долго молчалъ предъ Вами, иногда по обстоятельствамъ внѣшнимъ, иногда по состоянію душевному; однако учился и говорить о Васъ присутствующему со всѣми нами всеобщему Благодѣтелю человѣковъ, особенно же въ приношеніи Жертвы искупленія нашего. Умоляю васъ сею Жертвою, Возлюбленный; оставте мнѣ всякій долгъ, въ какомъ, можетъ быть, себѣ представляли меня, по человѣчеству, и дайте братолюбію свободу, которой требуетъ. Между тѣмъ вздумалось поплатиться сколько нибудь, хотя и поздно.--Отправившись изъ Глинской Пустыни [2]), откуда была къ Вамъ послана мною записка краткая съ отцемъ Пантелеимономъ, я пріѣхалъ въ Москву, гдѣ хотѣлъ дожидаться зимней дороги; но пожелалъ наконецъ ѣхать въ Тобольскъ осеннимъ путемъ, и 1 Сентября выѣхалъ, бывъ напутствованъ благословеніемъ Святителя и Благодѣтеля моего [3]); а въ послѣдній день сего мѣсяца благополучно достигъ мѣста назначенія моего. Въ Тобольскѣ маялся десять мѣсяцовъ, пока въ распоряженіяхъ Епархіальнаго Начальства поспѣло все, что требовалось для введенія меня въ самую службу. Наконецъ 3 Августа 1830 года выѣхалъ я изъ Тобольска съ двумя сотрудниками изъ тобольскихъ семинаристовъ, и 29 дня того того же мѣсяца пріѣхалъ въ Бійскъ. Но старшій сотрудникъ [4]) въ Но-

---

[1]) Письмо это было уже напечатано въ I томѣ „Писемъ“ (1860), стр. 189—192, но съ пропусками. Какъ видно изъ помѣты на подлинникѣ рукою Гр. Т. Мизка, оно писано въ Бійскѣ и въ Екатеринославѣ получено 9 марта 1834 г.

[2]) Въ глинской пустыни Макарій жилъ съ начала 1826 г. Отправился оттуда въ Сибирь въ іюнѣ 1829 г.

[3]) Т. е. м. Филарета.

[4]) Вас. Поповъ, 22 лѣтъ.

ябрѣ того же года скончался; а младшій [1]) на второмъ году службы женился, на дочери приказнаго чиновника, и вышелъ въ гражданскую службу. За годъ же предъ симъ переворотомъ принялъ я въ сослуженіе одного семидесятилѣтняго переселенца, который въ старости пожинаетъ плоды молодыхъ лѣтъ, проведенныхъ въ трезвости и воздержаніи, и третій годъ проходитъ при Миссіи труды всякаго образа съ безкорыстнымъ терпѣніемъ и послушаніемъ, ожидая, по обѣщанію Епархіальной Власти, введенія въ церковное званіе и въ монашество [2]). Кромѣ его служитъ при Миссіи толмачь съ семѣйствомъ изъ новокрещенныхъ, которому сто пятьдесятъ рублей въ годъ жалованья мною положено [3]). Станъ Миссіи у самыхъ вратъ Алтая, близъ деревни Маймы, называемой такъ по рѣчкѣ, которая впадаетъ здѣсь въ большую рѣку Катунь, а Катунь въ верстахъ 25-ти соединяется съ такою же рѣкою Біею, и *обь* составили *Обь*, которая течетъ въ Сѣверный Океанъ.

Помните ли того Ивана, который ѣхалъ со мною въ Кіевъ, и съ которымъ я разлучился въ Глинской Пустыни [4])? И онъ теперь на Маймѣ. Онъ хотѣлъ изъ Глинской Пустыни пройти въ Молдавію, и вступить въ Нямецкій монастырь; но бумаги его не оказались удовлетворительными на границѣ,—а въ дальнѣйшихъ допросахъ онъ объявилъ себя непомнющимъ, и отосланъ въ Сибирь. Я нашелъ его въ Тобольскѣ, сверьхъ чаянія моего, и свиданіе наше было исполнено радости и удивленія. Скоро два года исполнится, какъ онъ сюда пріѣхалъ, поставилъ домикъ, обзавелся хозяйствомъ, и пріучается къ земледѣлію; услуживаетъ по временамъ и Миссіи, взаимно получая и отъ меня вспоможеніе въ домоводствѣ. Онъ женился въ Тобольскѣ, не дождавшись меня; и узы сего супружества весьма тяжелыя цѣпи на немъ.

О дѣйствіяхъ Миссіи теперь только то скажу, что мы по силамъ, по случаямъ, какіе получаемъ отъ Провидѣнія Божія, говоримъ полудикимъ здѣшнимъ Татарамъ о Богѣ истинномъ, Который, явившись на землѣ въ человѣческомъ тѣлѣ, взялъ на себя грѣхъ человѣковъ, и за наши грѣхи страдалъ и умеръ на Крестѣ человѣческимъ тѣломъ, а по смерти воскресъ въ третій день, и вознесся на небо, и всѣхъ вѣрующихъ во имя Его, избавляя отъ беззаконій, отъ гнѣва Божія и вѣчной муки, беретъ къ себѣ при смерти на небо, гдѣ они будутъ вѣчно безгрѣшны, безпечальны, безсмертны, въ Божіемъ свѣтѣ, довольствѣ и радости. Кого Господь приводитъ къ Церкви своей, тому мы отворяемъ дверь въ св. крещеніи, и таковыхъ доселѣ немного не сто. Стараемся между тѣмъ не терять изъ виду новокрещенныхъ, посѣщаемъ ихъ, и поучая ихъ познанію Іисуса Христа Распятаго и обязанностей христіанскихъ, вкупѣ съ ними и сами поучаемся томуже.—Миссія имѣетъ походный храмъ. Лѣтомъ и осенью прошедшаго года производилась въ

---

[1]) Алексѣй Волковъ, 18—19 лѣтъ.

[2]) Петръ Лисицкій, изъ ссыльныхъ, много помогавшій архим. Макарію въ его трудахъ.

[3]) Ѳедоръ Михайловъ Иштанаковъ, служившій съ 1832 г.

[4]) Ив. Савельева (см. стр. 2, прим. 1).

станѣ постройка новаго дома, въ которомъ въ одной связи съ нашими келліями поставлена довольно приличная и пространная, по деревенскому быту, горница для церкви. Съ 8 Ноября начали мы, по милости Божіей, совершать и Литургію Божественную въ сей новоустроенной горницѣ. Но постройка сія ввела меня сверхъ чаянія въ долги, изъ которыхъ не могу скоро выпутаться безъ особенной помощи. Помогите мнѣ, Григорій Тимоѳеевичь, естьли можете, и раздѣлите еще разъ со мной тяготу мою. Можете ли прислать 150 рублей? Естьли мѣра сія велика по теперешнему состоянію Вашему; то умѣреннѣйшую назначте; а я обѣщаюсь впредь толикими требованіями не безпокоить Васъ.

Гдѣ теперь Г. Матвѣевскій? [1]) и въ какомъ состояніи? не найду ли помощника и сотрудника въ немъ по настоящей службѣ? Естьли моимъ намѣреніямъ, къ нему относящимся, откроется путь въ Вашемъ разсужденіи и соизволеніи; то доставьте ему прилагаемую записку. Впрочемъ сіе самое слово Господа нашего: Шедше научите вся языки крестяще ихъ во имя Отца и Сына и Святаго Духа, учаще ихъ блюсти вся, елика Азъ заповѣдахъ вамъ, и се Азъ съ вами есмь во вся дни до скончанія вѣка, аминь,— сіе слово Іисуса Христа, никогда не умолкая, непрестанно гремитъ надъ всею святою, Апостольскою нашею Церковію. Будьте убо и Вы, и другъ Вашъ о Господѣ Князь Шихматовъ [2]), оглашены симъ благодатнымъ словомъ Христовымъ, и какъ оно отзовется въ вашихъ душахъ, тако да будетъ. Скажите Князю Шихматову, что я его въ особенности представляю себѣ въ оглашенныхъ онымъ словомъ Спасителя: ибо слышалъ объ немъ, что онъ посвятилъ себя Господу обѣтомъ иночества и пребываетъ въ пустынножительствѣ; о васъ же,— что Вы вступили въ супружеское состояніе. Естьли Вы въ самомъ дѣлѣ вдвоемъ; то да пріидетъ на Васъ и сугубое благословеніе. Извѣстить прошу покорнѣйше; увѣдомте также о Димитріѣ Тимоѳеевичѣ, и о дѣтяхъ его, Николаѣ, Георгіѣ и Надеждѣ. Господь со всѣми вами. Простите

Преданнаго Вамъ Архимандрита Макарія.

1834 Января 4 дня.

P. S. Адресъ ко мнѣ: Служащему въ Церковной Миссіи Архимандриту Макарію въ Бійскѣ.

---

[1]) Въ оригиналѣ рукою Г. Т. Мизка сдѣлано примѣчаніе: „Любимый ученикъ о. Макарія, нынѣ (1855 г.) въ монашествѣ архимандритъ Аполлоній, Ректоръ Нижегородской семинаріи“.

[2]) Кн. Сергій Александровичъ Ширинскій-Шихматовъ, смоленскій уроженецъ, въ 1830 г. принявшій монашество съ именемъ Аникиты, умершій въ 1837 г. въ Аѳинахъ. Авторъ многихъ религіозно-нравственныхъ сочиненій (см. въ Христ. чтеніи 1891 г. „Путешествіе іером. Аникиты по святымъ мѣстамъ, Востока въ 1834—36 г.“ свящ. В. И. Жмакина и его же—„Къ исторіи русской богословской мысли 30-хъ годовъ текущаго столѣтія: изъ переписки братьевъ князей Ширинскихъ-Шихматовыхъ“ (Христ. чтеніе, 1889—1891).

13. [1]) *Достопочтеннѣйшій Григорій Тимоѳеевичъ,*

1834 Іюня 1 г. *Милостивый Государь,*

Усмотрѣвъ нечаянно въ Московскихъ Вѣдомостяхъ, что Директоромъ Гимназіи Екатериносл. уже не Братецъ вашъ, и что сами Вы, по упраздненіи должности Вашей, къ Министерству внутреннихъ дѣлъ причислены, предполагалъ я за возможное, что Васъ нѣтъ теперь ни въ Екатеринославѣ, ни въ Цетербургѣ; а Димитрій Тимоѳеевичъ, думалъ я, можетъ быть въ лучшій міръ преселился: и такимъ образомъ я осмѣлился самымъ краткимъ письмомъ попросить Кн. Петра Серг. Мещерскаго [2]) о доставленіи Вамъ письма моего, будучи увѣренъ, что мѣсто пребыванія Вашего ему извѣстно. Съ прискорбіемъ до глубины души читалъ я описаніе горестей, которыя суждено Вашему Братцу испить, по исполненіи тридцатилѣтняго, столь достохвальнаго и безпорочнаго служенія, и которыя были въ связи съ послѣдними приключеніями N.N. [3]), съ сею цѣпію страданій, томленій, уничиженій, лишеній и обнаженій, кончившихся такою смертію! Сіи вопіющія на небо обиды, умножаясь и накопляясь, наконецъ составляютъ огромную массу грѣха и страшную тяжесть суда и гнѣва Божія, поражающаго землю и живущихъ на ней. О естьлибы мы хотя въ сіи торжественныя посѣщенія узнавали то, что служитъ къ истинному благосостоянію нашему! Но міръ спѣшитъ разсѣяться; и въ оныхъ и умныхъ собраніяхъ, гдѣ люди пособляютъ другъ другу забывать смерть и бѣдствія жизни, спасительная печаль по Богѣ, дружная съ благодарною радостію о попеченіяхъ Отца Отечества, не обрѣтаетъ мѣста. Братецъ Вашъ долженствовалъ совершить Богоугодную жертву терпѣнія и смиренія, не жалуясь на притѣснявшихъ; и знаменіе Креста, отличающее избранныхъ, является въ опредѣлительнѣйшихъ и правильнѣйшихъ чертахъ; когда огорченному самолюбію не даютъ воли искажать воздаяніемъ зла за зло сіи священные характеры, по которымъ Ангелы отличаютъ сыновъ свѣта отъ сыновъ вѣка сего: ибо обѣтованія Ветхаго Завѣта, какъ говоритъ одинъ не новый уже, но во всякое время оригинальный Писатель, суть утѣшенія и наслажденія; а Новаго Завѣта благословенія суть кресты и страданія; но въ сихъ крестахъ и страданіяхъ вѣрующая душа обрѣтаетъ непостижимыя для плоти и крови и столь блаженныя наслажденія и радости, что св. Златоустъ не хотѣлъ промѣнять Павловыхъ узъ на всѣ сладости рая. Скажите отъ меня Вашему Братцу, что у него трое дѣтей, которыхъ Богъ ему далъ; итакъ для блага ихъ да соблюдастъ себя отъ разстройства, да возмогаетъ о Господѣ, который даровалъ вамъ побѣду, и да врачуетъ полученныя въ сраженіи раны, елеемъ милосердія помазуя, дабы предотвратить опасныя воспаленія. Я хотѣлъ бы удѣлить ему отъ своего здоровья что ни-

---

[1]) Напечатано съ пропусками на стр. 193—201 I тома изданія 1860 г.

[2]) Оберъ-прокуроръ св. синода.

[3]) Въ подлинникѣ эти буквы поставлены рукою Г. Т. Низка вмѣсто зачеркнутаго имъ имени.

будь, естьли бы могъ это сдѣлать; а Господь можетъ уврачевать все немоществующее и восполнить все оскудѣвающее: итакъ будемъ учиться сами себя и другъ друга и всю нашу жизнь предавать Его милосердію. Преданность волѣ Божіей естъ великое и чудное врачевство не для душевныхъ токмо, но даже для тѣлесныхъ недуговъ. Присоединимъ же къ ней трезвость и воздержаніе, по правилу благоразумія и благочестія устроенный чинъ ежедневнаго предъ Богомъ хожденія; помѣстите сюда же благословенныя удовольствія сельской жизни и простоты, освобожденной отъ пустыхъ обрядовъ лжеименнаго приличія, утѣхи уединенія, чтеніе добрыхъ книгъ и преимущественно Библіи, съ высоты гранитнаго утеса надежды на покровительство Отца Вашего сущаго на небесахъ, на которой вы утверждаете настоящее упокоеніе отъ попеченій открытой службы, съ высоты сей твердыни, неприступной для ненавидящихъ, созерцаніе въ современныхъ событіяхъ міра волненій моря житейскаго воздвизаемаго напастей бурею, бесѣды съ немногими и наипаче съ Тѣмъ, который во образѣ Божіи сый, не стыдится называть человѣковъ братіями, съ симъ вѣрнымъ и истиннымъ другомъ и благодѣтелемъ нашего рода; не забудьте притомъ и молитвъ за напаствовавшихъ, легкихъ и вольныхъ трудовъ тѣлесныхъ, напримѣръ, въ садоводствѣ и рыбной ловлѣ, присмотра за работами по земледѣлію, вечернихъ съ дѣтьми прогулокъ, и наипаче благотворенія по тѣлу и душѣ въ кругу земледѣльцевъ, о которыхъ вамъ подобаетъ пещись какъ о чадахъ, а сверьхъ всего того и святой церкви, которую Господь благословилъ вамъ соорудить въ Карабиновкѣ;—представьте себѣ все сіе и другое многое согласное съ симъ въ единствѣ разнообразномъ; и въ высшихъ мысляхъ составится прекрасное изображеніе Христіанскаго возможнаго на земли благополучія, которое приготовляетъ и ведетъ въ блаженную вѣчную жизнь, и къ которому всеблагое къ Вамъ Провидѣніе Божіе открываетъ самый удобный доступъ въ теперешнемъ состояніи Вашемъ. Посему, какъ Вы меня приглашаете, я простираюсь къ вамъ духомъ, дабы возносить имя Господне вкупѣ, и какъ Вы благодарите Бога о моемъ недостоинствѣ, такъ и я отъ обнищавшаго сердца приношу Его непостижимому Величеству хвалу о васъ, мои Возлюбленные Господіе, что Онъ васъ напоилъ слезами въ мѣру, что Онъ провелъ васъ сквозь огнь и воду, и ввелъ въ покой, который да введетъ васъ въ другой покой, т. е. въ упокоеніе воли и разума вашего въ волѣ и истинѣ Божіей, а отсюду паки въ иной покой да прейдете, т. е. въ небесное царствіе, Іисусомъ Христомъ Господомъ нашимъ, Котораго имя буди благословенно отъ нынѣ и до вѣка, аминь.

Извѣстіями о друзьяхъ и знакомыхъ мнѣ въ Вашемъ краю, Вы возбудили въ душѣ моей весьма различныя воспоминанія. Господь да упокоитъ души усопшихъ рабовъ своихъ, братій моихъ іереевъ Стефана и Михаила: доселѣ я поминалъ ихъ и представлялъ себѣ живыми; уповаю же, что они и въ самомъ дѣлѣ живы, ибо вѣровали въ Того, который есть путь, истина и жизнь животворная. Да укрѣпитъ Господь Клеопатру Васильевну [1]) въ крестоносномъ вдовствѣ, дабы добрый ко-

[1]) Поницовскую.

нецъ увѣнчалъ хорошо начатый подвигъ; а кто хорошо началъ, тотъ половину дѣла сдѣлалъ; эта мысль у меня въ памяти съ дѣтства, когда меня учили латинскому языку по грамматикѣ Лебедева; но теперь вижу, что сіе истинно не только въ кругу земныхъ, но и въ высшемъ порядкѣ вещей; ибо св. Отцы ослабѣвающимъ въ продолжившемся пришельствіи и воинствованіи между прочимъ совѣтуютъ ободрять себя воспоминаніемъ первой бодрости, ревности и горячности. Богопреданной вдовицѣ посылаю въ подарокъ псальму, которую пою и самъ по временамъ; сложить ее желаніе возбуждено извѣстною страстною пѣснію Западныхъ Христіанъ: Stabat Mater dolorosa.—Дѣятельность Андрея Степановича [1]) восхищаетъ меня; веселюсь, помышляя объ немъ; благодарю его за это чувство радости и слѣдственно счастія. Благословенія Божія усердно желаю ему на благія его въ общую пользу предпріятія и труды, да соберетъ онъ отъ сѣянія въ юныхъ душахъ чистаго сѣмени богатую жатву блаженнаго безсмертія на небесахъ. Впрочемъ я желаю писать къ нему особо, такъ какъ и къ о. Іоанну Герболинскому. Поздравляю Димитрія Тимоѳеевича по случаю благополучнаго окончанія учебнаго курса въ гимназіи Николаемъ Димитріевичемъ. Богъ и Отецъ Господа нашего Іисуса Христа да сотворитъ сію прекрасно зеленѣющую вѣтвь на виноградной Лозѣ своей многоплодною, и плоды ея да будутъ благопріятны Всевышнему и спасительны для человѣковъ! Извѣстите меня, вступитъ ли Николай Димитріевичъ въ университетъ или въ какое другое училище высшее для совершенствованія себя въ пріобрѣтенныхъ познаніяхъ, и обучился ли въ гимназіи Французскому языку; Латинскому, помнится, онъ обучался; не знаю, Греческаго касался ли, а надлежало бы, естьли ему итти путемъ учености, я хотѣлъ бы даже, чтобы онъ сколько можно лучше познакомился съ языками Англійскимъ и Италіанскимъ. Разумѣется, что это стыдъ будетъ несносный, естьли при всемъ томъ онъ не будетъ знать, какъ должно, Россійскаго. Въ такомъ случаѣ развѣ изъ одной милости кто нибудь назоветъ его Россіяниномъ. Впрочемъ верьхъ блаженства и не въ томъ, чтобы называться и даже быть Россіяниномъ; а надобно быть еще искрѣннимъ и основательнымъ Христіаниномъ, чтобы получить дипломъ на гражданство въ небесномъ Іерусалимѣ. Вотъ это глава всему, и средоточіе, къ которому все должно относиться. Увѣдомте также, сынъ отца Калиника [2]), Николай, живъ ли, и въ какомъ состояніи? Вамъ извѣстно, сколь драгоцѣнна, любезна и священна для меня память отца Калиника, и въ какихъ трудныхъ, по моей немощи, обстоятельствахъ и состояніяхъ его отеческая любовь ко мнѣ о Господѣ утѣшала и поддерживала меня изнемогавшаго. Что касается до ложнаго слуха вразсужденіи Васъ, я получилъ его отъ бывшаго Директора Тобольскаго Почт-амта Ивана Богдан. Миллера, который утверждалъ, что васъ коротко знаетъ и служилъ вмѣстѣ

---

[1]) Понятовскаго, б. учителя екатеринославской семинаріи, потомъ содержавшаго вмѣстѣ съ женой Маріей Дмитріевной пансіонъ.

[2]) Махновскаго (стр. 15, прим. 1). Николай Махновскій въ 30 хъ годахъ былъ кладбищенскимъ священникомъ въ Екатеринославѣ.

съ вами. Усвояю себѣ ту мысль, съ которою Вы, не смотря на теперешнія обязанности о. Аполлонія [1]), бывшія нѣкогда и моими, рѣшились послать къ нему записку мою. Сердце человѣческое глубоко; а судьбы Божіи бездна неизслѣдимая; и тѣ пути, которыми человѣкъ, повидимому, далеко устраняется отъ назначенія своего, часто ближайшимъ образомъ ведутъ его къ оному. Предложеніе Ваше вразсужденіи церковной утвари для меня весьма пріятно и благотворно. Доселѣ употреблялъ я какъ въ крещеніи инородцевъ, такъ и въ другихъ дѣйствіяхъ Богослуженія тотъ самый Крестъ, который вы прислали мнѣ въ Глинскую Пустынь; а тотъ, которымъ о. Ливерій благословилъ меня при отъѣздѣ моемъ въ Кострому, унесенъ у меня тайно въ Москвѣ на пути въ Тобольскъ [2]); подрясникъ же Преосвященнѣйшаго Іова, который я по простымъ днямъ носилъ на изнанку, а въ праздничные на лицо, донашиваетъ теперь одинъ мальчикъ между новокрещенными. Но подрясника новаго или другаго чего нибудь тому подобнаго не извольте присылать мнѣ; а покорнѣйше прошу устроить, естьли не трудно, Крестъ изъ кипариса съ живописнымъ изображеніемъ І. Х. распятаго; сей новый употреблялъ бы я только въ церкви; а прежній былъ бы со мною въ походахъ. Естьли при отсылкѣ потребно будетъ для удобности что нибудь кромѣ Креста положить во влагалищи; то положите платъ для антиминса, платъ для покровенія всего престола, платъ для употребленія въ причащеніи. Вы Европейцы недостаточное о Сибири понятіе составляете, воображая себѣ эту страну землею изгнанія, одною Барабинскою степью печальною, или царствомъ лютыхъ Бореевъ. Кромѣ ссылочныхъ, въ Сибири живутъ многія тысячи Русскихъ, свободно переселившихся; а впрочемъ и между ссылочными мелькаютъ люди, которые человѣчества не безчестятъ своими нравами и поведеніемъ. Писалъ ли я въ первомъ письмѣ о почтенномъ сотрудникѣ моемъ, старцѣ Петрѣ? Не могу довольно возблагодарить милосердое Провидѣніе Божіе, пославшее мнѣ самаго вѣрнаго помощника въ немъ; а онъ изъ ссылочныхъ. Въ запискахъ Земскаго Суда означено, что онъ сосланъ «за пропущеніе племянника въ ревизіи»; а самъ онъ увѣряетъ меня, и я имѣю причины вѣрить, что и эта вина есть вымыселъ подъячихъ. Южная Сибирь совсѣмъ не то, что Сѣверная, и Вы можете судить о климатѣ въ Бійскомъ округѣ потому, что пчеловодство здѣсь въ самомъ цвѣтущемъ состояніи, и составляетъ одинъ изъ богатѣйшихъ источниковъ промышленности. Приношеніе Ваше, состоящее въ ассигн. на 200 рублей, мною получено; да воздастъ вамъ, Господь, богатою своею милостію и въ семъ вѣкѣ и въ вѣчности! Простите и помолитесь о преданномъ Вамъ А. Макаріѣ.

P. S. Письма Ваши, Достопочтеннѣйшій Григорій Тимоѳеевичъ, писанныя въ Кострому ко мнѣ, и всѣ другія у меня цѣлы и сохраняются, какъ запасъ пріятнѣйшихъ утѣшеній. Хотя же мы года че-

---

[1]) Матвѣевскаго (см. стр. 41, прим. 1).

[2]) Этотъ случай, происшедшій въ 1829 г., разсказанъ въ запискахъ А. А. Орлова, келейника о. Макарія (Сборникъ историческихъ матеріаловъ о жизни и дѣятельности настоятеля Болховскаго Троицкаго Оптина монастыря, о. архимандрита Макарія Глухарева. Орелъ, 1897, 7—8).

тыре не писали другъ къ другу; но получивъ теперь Ваше письмо, я не почувствовалъ, чтобы сношенія наши были доселѣ прерваны, и нынѣ возобновляемы. Не обѣщаюсь быть всегда исправнымъ въ перепискѣ и нынѣ; но питать и укрѣплять свою душу въ союзѣ съ Вами о Господѣ благодарными воспоминаніями Вашей любви ко мнѣ и усердія, въ которомъ не могу не усматривать благодѣянія Божія, есть и пребудетъ священнѣйшимъ и непремѣннымъ долгомъ моимъ. Я не писалъ и къ отцу Филарету [1]); однако всегда сохраняю утѣшительную память моего пребыванія въ его обители, опытныхъ наставленій его и отеческихъ благотвореній; и собираюсь писать къ нему. Такъ и въ соотвѣтствованіи Вашему усердію я желаю и думаю быть исправнѣе и по письмамъ; но столько разъ испытавъ немощь свою и неустойчивость, не смѣю слово дать, напротивъ требую въ томъ отъ Васъ же слова, что Вы будете снисходительны, и по временамъ самое *молчаніе* мое будете принимать за *согласіе* съ Вами въ существенномъ.—Помнится, вы объясняли мнѣ въ одномъ письмѣ, на которое я не отвѣчалъ Вамъ, почему Жизнеописаніе покойнаго Архіепископа Іова, Святителя моего, напечатано съ именемъ Вашего братца. Искрѣнно увѣряю васъ, что сіе обстоятельство не огорчаетъ меня; и я увѣренъ, что братецъ Вашъ совсѣмъ не думалъ искать здѣсь какой нибудь чести и славы, и что такъ сдѣлалось безъ его намѣренія и хотѣнія, но не безъ воли же Божіей. Непріятно было то одно, что или въ Екатеринославѣ, или въ Петербургѣ, или и тамъ и здѣсь корректура была весьма нестрогая, и, какъ мнѣ меланхолику представляется, недовольно и серьёзная; ибо вмѣсто того, чтобъ напечатать: «Промыслъ привелъ его (о. Анастасія?) изъ Аѳонской горы въ Петербургъ», напечатано: Промыселъ и т. д. а индѣ я не добился и смысла.—Но такъ тому и быть; я давно спокоенъ и съ сей стороны [2]). Простите, мои возлюбленные Господіе; и помяните въ святыхъ молитвахъ Вашихъ

Преданнаго Вамъ слугу А. Макарія.

---

[1]) О. Филаретъ—настоятель глинской пустыни, въ которой архим. Макарій провелъ три слишкомъ года въ молитвѣ и литературныхъ трудахъ.

[2]) Въ подлинникѣ это мѣсто письма архим. Макарія получаетъ объясненіе въ примѣчаніи, сдѣланномъ къ нему въ 1855 г. Гр. Тим. Мизкомъ. Здѣсь говорится, что послѣ смерти екатеринославскаго архіепископа Іова Потемкина Петербургское Императорское Человѣколюбивое общество, дѣятельнымъ членомъ и усерднѣйшимъ благотворителемъ котораго преосвященный состоялъ, обратилось къ своему члену-корреспонденту Дим. Т. Мизку съ просьбой собрать свѣдѣнія о покойномъ для напечатанія въ журналѣ общества. Димитрій Тимоѳеевичъ обратился къ брату Григорію, а тотъ къ архим. Макарію. Послѣдній и прислалъ изъ Костромы жизнеописаніе архіеп. Іова, которое Григорій Тимоѳеевичъ дополнилъ примѣчаніемъ о старцѣ Ливеріи, духовникѣ архіерейскомъ, своемъ и о. Макарія, и въ такомъ видѣ передалъ брату. Императорское Человѣколюбивое общество, получивъ рукопись безъ упоминанія объ авторѣ, приписало ее самому Д. Мизку и съ его именемъ напечатало ее въ

ПСАЛЬМА [1]).

Стояла при Крестѣ
Страдальца Іисуса,
И распиналась съ Нимъ
Его Святая матерь.

* * *

Увы! лилася кровь
Лилась кровь Іисуса,
Сладчайшаго Ея
Единственнаго Сына.

* * *

Увы! Очей ея
Свѣтъ угасалъ во мракѣ;
На древѣ Іисусъ,
Любовь ея, былъ распятъ.

* * *

Безжалостно закланъ
Всенепорочный Агнецъ,
Какъ явный всѣмъ злодѣй,
Сынами Синагоги.

* * *

Святая кровь Христа
Всю землю освящаетъ;
Пречистая струи
Слезъ кроткихъ проливаетъ.

* * *

своемъ журналѣ и отдѣльной книжкой съ измѣненіемъ „не только относительно правописанія, но и въ самыхъ словахъ, составляющихъ оригинальность слога о. Макарія“. Достовѣрность этого разсказа Гр. Т. Низка подтверждается какъ хранившимся у него оригиналомъ статьи архим. Макарія, который онъ и предлагалъ напечатать вновь съ именемъ настоящаго автора, такъ и примѣчаніемъ къ статьѣ въ Журналѣ Императорскаго Человѣколюбиваго Общества, 1826, ч. XXXV, № 7, отд. I. Сравненіе этой книжки съ „Поминовеніемъ Преосвящ. Іова“ удостовѣряетъ тоже. Сходство этихъ двухъ произведеній какъ въ характерѣ и формѣ (на стр. 47—48 книжки авторъ называетъ свое Жизнеописаніе „воспоминаніемъ о преосвящ. Іовѣ“), такъ и въ мысляхъ и выраженіяхъ (ср. стр. 21—25, 35—39, 48—50 книжки съ 32—34, 37 страницами настоящаго изданія) позволяетъ видѣть въ Жизнеописаніи дальнѣйшую обработку набросаннаго въ 1823—4 годахъ „Поминовенія преосв. Іова“.

[1]) Эта Псальма, подъ заглавіемъ „Плачъ Богородицы“, была первоначально послана архим. Макаріемъ въ письмѣ къ м. Филарету отъ 23 марта 1834 г. для „Благородныхъ госпожъ, участвовавшихъ въ составленіи милостыни для нашихъ новокрещенныхъ“ (см. ниже № 63). Впервые она была напечатана въ 1846 г. въ Москвѣ въ сборникѣ духовныхъ стиховъ Макарія, названномъ имъ „Лепта“.

Померкшыя свои
Возводитъ къ Сыну очи;
На дѣвственной груди
Крестомъ сложились длани.

* * *

Безмолвствуютъ уста;
Но въ ней вѣщаетъ сердце:
О Божій мечь! о смерть!
Господня буди воля!

* * *

И преклонивъ главу,
Прильпнула сердцемъ къ сердцу
Распятаго Христа;
Христосъ давалъ ей крѣпость.

* * *

Открылась Богу въ ней
Самопреданья бездна;
И тамъ терялась вся
Смертей горчайшихъ бездна.

* * *

Все помнила она,
И вѣрила, и знала;
Но Іисусъ страдалъ:
Любила, и страдала.

* * *

Кто можетъ такъ любить,
Какъ всесвятая Дѣва?
Кто можетъ такъ страдать,
Какъ всесвятая Матерь?

* * *

Кто въ глубину твоей
Прозритъ святой печали,
Марія, таинствъ рай,
Запечатленный кладязь?

* * *

Заступница! Моли
О насъ Христа и Бога,
(Онъ твой и нынѣ Сынъ,)
Да пощадитъ насъ грѣшныхъ.

14.[1]) *1834 Дек. 24.* [1]).

Достопочтеннѣйшій Григорій Тимоѳеевичъ,
Милостивѣйшій Государь,

Извѣщаю Васъ, что честный Крестъ изъ кипариса, съ изображеніемъ Господа Іисуса Христа распятаго, и всѣ усердія Вашего и другихъ вкупѣ съ Вами рабовъ Господнихъ дары и приношенія, по описи Вашей, въ совершенной цѣлости мною получены [2]), и, естьли Господь благоволитъ, вскорѣ Ему—Отцу нашему всеблагому, трепетною рукою грѣшника уповающаго на милость Его, будутъ представлены, какъ знаменія дѣтской любви и благодарности, да пріиметъ и освятитъ оныя взоромъ отеческаго благоволенія и любви къ чадамъ своимъ, и симъ же благодатнымъ взоромъ своимъ да возбудитъ и умножитъ въ каждой душѣ спасительныя помышленія, чувствованія и желанія. Въ началѣ новаго года надѣюсь послать къ вамъ другую грамотку вмѣстѣ съ письмомъ къ Его Превосходительству Степану Дмитріевичу [3]), а теперь успѣваю только сказать: благословеніе Господне на всѣхъ васъ! Благословляетъ Васъ исполненная радостной признательности душа моя.

А. Макарій.

15.[4]) *Милостивый Государь, Григорій Тимоѳеевичъ,*

Дары и приношенія Ваши въ походную Церковь здѣшней Миссіи, будучи выраженіями благочестія и любви къ Богу, составили также

---

[1]) Въ изданіи 1860 г. обозначено и мѣсто написанія—Бійскъ. Тамъ это письмо занимаетъ страницы 201—202.

[2]) Что это были за дары и отъ кого они шли, видно изъ сохранившагося письма Г. Т. Мизка отъ 26 окт., являющагося отвѣтомъ на письмо архим. Макарія отъ 1 іюня. Тутъ были: 1) Крестъ на престолъ съ подножіемъ, украшенный живописными изображеніями распятаго Спасителя, Бога Отца, Св. Духа Богоматери, евангелистовъ, препод. Макарія Египетскаго. Крестъ этотъ былъ сдѣланъ изъ той же кипарисной доски и тѣми же мастерами, изъ какой и какими былъ устроенъ престолъ въ новомъ екатеринославскомъ соборѣ,—по мысли архіеп. Гавріила. 2—5) Четыре шелковые платка, 6) шелковое полотенце для выноса креста, 7) кружокъ изъ бисера съ лентами—закладка къ евангелію, 8) три пары поручей, 9) нѣсколько воздуховъ и воздушковъ, 10) ½ ф. смирны и ½ ф. ладану и 11) Слово о таинствѣ покаянія, говоренное архіеп. Гавріиломъ и имъ посланное архим Макарію. Главными жертвователями были самъ Григорій Тимоѳеевичъ, его братъ и дѣти послѣдняго. Рукодѣльныя и живописныя работы производили его племянница съ своей воспитательницей и М. Д. Понятовская съ дѣвочками своего пансіона. Лично для Макарія Мизко тогда послалъ 20 арш. шерстяной матеріи и 7½ арш. шелковой.

[3]) С. Д. Нечаевъ, съ 1833 по 1836 г. оберъ-прокуроръ св. синода, близкій знакомый Г. Т. Мизка.

[4]) Напечатано на стр. 202—208 изданія 1860 г. (т. I), съ пропусками и, на стр. 208, съ передѣлкой текста.

весьма благовременную помощь, которую получилъ я отъ постояннаго и мною незаслуженнаго усердія Вашего. Осенью прошлаго года, находясь въ Барнаулѣ, упросилъ я г. Академика Мягкова написать шесть иконъ на желѣзныхъ листахъ, а одному изъ тамошнихъ столяровъ поручилъ сдѣлать новый иконостасъ, котораго устроеніе подавало бы какъ можно больше удобности при открытіи и закрытіи походной церкви въ обыкновенныхъ домахъ по деревнямъ и во время ея движеній съ мѣста на мѣсто. Въ семъ предпріятіи намѣреніе мое—первый екземпляръ походной церковь имѣть всегда въ станѣ Миссіи, а съ новою посѣщать иногда селенія весьма удаленныя отъ приходскихъ церквей и приглашать народъ къ таинству Евхаристіи, послѣ благопотребнаго къ оному приготовленія, которое, не отлучая земледѣльцевъ отъ семѣйствъ и работъ, не угрожало бы хозяйству ихъ замѣшательствомъ, уничтожало бы суетные предлоги, служащіе убѣжищемъ нашей плачевной лѣности и небреженія о душѣ. Теперь къ самому тому времени, когда Вашу посылку надлежало получить въ Бійскѣ, все было совершено и въ Барнаулѣ, и вскорѣ потомъ благополучно доставлено. Такая встрѣча согласныхъ случаевъ сколько рѣшительна, столько и наставительна, ибо внушаетъ, что было бы только съ нашей стороны прилѣжаніе, а за помощію Божіею дѣло не станетъ. Въ заготовленіи необходимаго для другой походной церкви еще имѣлъ я въ виду потребность другаго миссіонерскаго стана, который бы, занявъ избранное по хорошему соображенію мѣсто, подавалъ настоящему руку из-дали. Но я не знаю, когда получу благонадежныхъ сотрудниковъ, безъ которыхъ нельзя приступить къ исполненію такихъ предположеній. По крайней мѣрѣ, когда они явятся, а насъ уже въ земномъ мірѣ не будетъ, то, можетъ статься, они примѣтятъ, что мы нѣсколько помышляли объ нихъ, и нѣкоторые запасы въ пользу ихъ приготовить хотѣли, и помянутъ насъ, пожелаютъ намъ милости Божіей въ вѣчности.

Въ первомъ письмѣ упомянули Вы, что чувствуете слабость въ зрѣніи; и у меня оно ослабѣваетъ, напоминая, что сіи окна въ хижинѣ бреннаго тѣла скоро закроются, какъ говоритъ Соломонъ въ живописномъ изображеніи старости; а между тѣмъ, скажу опять словами Екклезіаста, и миндальное дерево у меня уже давно разцвѣтаетъ, и сѣдины, въ темнорусыхъ волосахъ умножаясь, давно серебрятъ грѣшную голову. Все это знаменія, которыя возбуждаютъ въ душѣ мысли о смерти и чувствованія сообразныя онымъ; и при всемъ томъ, представьте себѣ, я собираюсь еще приступить къ изученію Еврейской Библіи. Охота открылась недавно въ прикосновеніи по службѣ къ некрещеннымъ Евреямъ; и хотя я не надѣюсь уже прочитать всѣ книги Ветхаго Завѣта на Еврейскомъ языкѣ до смерти, однако думаю, что Господь, не оставившій тщетными усилій моихъ въ знакомствѣ съ безграмотными нарѣчіями полудикихъ племенъ, даруетъ нѣкій плодъ въ возобновленіи занятій, начавшихся въ Семинаріи и продолжавшихся въ Академіи, впрочемъ давно уже, къ чувствительнѣйшему раскаянію моему, пресѣченныхъ. Но пожелайте, чтобы познаніе чудесъ отъ закона Божія не прервалось для меня смертію, и чтобъ сіе позднее обращеніе къ священному языку Пророковъ приготовляло и вело меня къ слышанію и разумѣнію сихъ

великихъ органовъ Слова Божія на небесахъ. Я желаю, чтобъ эти очи не служили болѣе орудіемъ для грѣха, но изчезали въ Слово Твое, Всеблагій Боже, и наконецъ совершенно изчезли въ испытаніи святыхъ Писаній, чтобъ и сей трудъ вошелъ въ то всесожженіе, о которомъ св. Павелъ говоритъ въ посланіи къ Римлянамъ сими словами: Умоляю васъ, братія, милосердіемъ Божіимъ, принесите ваши тѣла въ жертву Богу, въ жертву живую, какъ сего требуетъ разумное служеніе ваше, какъ сіе долженствуетъ быть необходимымъ слѣдствіемъ единой единою за всѣхъ и за все принесенной жертвы Христовой, естьли только мы Христіане и члены тѣла церкви Его, и вмѣщается въ насъ сіе слово тогоже Апостола: Естьли одинъ умеръ, то и всѣ умерли. Но поддерживайте, подкрѣпляйте, молю, Вѣрный сотрудникъ, сіе желаніе мое молитвою Вашею; для того Вамъ и открылъ я мое намѣреніе.

Требованія службы не позволили мнѣ писать къ Вамъ такъ скоро, какъ я желалъ и обѣщался; судите по этому о состояніи моемъ во множествѣ развлеченій; возмите притомъ въ соображеніе мои недуги, которые часто самый досугъ дѣлаютъ недосужнымъ и для иного дѣла совсѣмъ неспособнымъ, хотя вижу потребность и нахожу въ душѣ искреннее желаніе заняться тѣмъ дѣломъ; и Вы легко сдѣлаетесь уступчивыми и снисходительными тамъ, гдѣ ни Ваша, ни собственная моя взыскательность не помогаетъ. Давно уже не пишу ничего и о дѣйствіяхъ Миссіи, хотя само Начальство предполагало, подъ условіемъ возможности, правиломъ для меня — вести записки и представлять Епархіальному Епископу. Но мнѣ кажется, Начальство еще болѣе требуетъ, чтобы у насъ было что записать, и прощаетъ насъ, когда мы опасаемся упущать представляющіеся въ настоящемъ случаи и дѣла, для обозрѣнія и описанія прошедшихъ, и не въ одномъ отношеніи полезно держаться сего правила Павлова: Задняя забывая, въ предняя да простираемся.

Благодарю Васъ, Григорій Тимоѳеевичь, въ особенности за честный Крестъ съ изображеніемъ Распятаго Іисуса Христа. Теперь сей Крестъ на святомъ престолѣ въ походной церкви нашей; и взирая на сіе знаменіе побѣды и спасенія, Вашею о Господѣ любовію и добродѣтелію водруженное здѣсь, я нахожу, что мыслямъ о любви Божіей къ человѣкамъ, преизобильно открывшейся въ Распятомъ Іисусѣ Христѣ, и слышанію всемірной проповѣди покаянія Іисусомъ Христомъ Распятымъ, нашимъ праведнымъ Ноемъ предъ огненнымъ потопомъ проповѣдуемой, не препятствуетъ воспоминаніе о милосердомъ ко мнѣ ради Христа благорасположеніи Вашемъ. Но сей Крестъ пребудетъ въ священномъ употребленіи во время общественнаго Богослуженія въ миссіонерской церкви; а мы имѣемъ нужду еще въ такихъ иконахъ, которыми бы могли благословлять новокрещенныхъ. Итакъ прошу Васъ, естьли только не весьма затруднительно будетъ, поручить иконописцу изображать на малыхъ дщицахъ, или холстинкахъ, или крестахъ Распятаго Іисуса Христа. Чѣмъ больше такихъ, отнюдъ не большой мѣры и незначительной тяжести образовъ и крестовъ старались бы Вы доставлять Миссіи, тѣмъ плодоноснѣе и благотворнѣе было бы Ваше содѣйствіе мнѣ и сотрудничество въ настоящемъ служеніи. Одна дѣвица благороднѣйшаго происхожденія и воспитанія, проходящая путь сокровеннаго иночества, узнавъ

о нуждѣ моей, нарочно выучилась писать иконы, и кистію своею уже давно помогаетъ Миссіи и новымъ о Христѣ братіямъ нашимъ[1].) Итакъ вотъ послушаніе Ваше, Почтеннѣйшій благодѣтель мой, естьли только имѣете иконописца въ виду, котораго работа была бы сносна и по цѣнѣ и по правильности. Что касается до меня, я увѣренъ, что когда христіанскаго образованія и въ изобиліи живущая госпожа или дѣва съ искуствомъ рисованія уже знакома; то остается для нея одинъ шагъ до прекраснаго навыка изображать Распятіе Христово, хотя безъ предстоящихъ, и просто, какъ Божественныя струны на арфѣ небесной, красками на яичномъ бѣлкѣ или на маслѣ. Только бы онѣ пожелали и возимѣли ради Бога усердіе непринужденное и радостное; а тамъ радость на радость, и утѣшеніе послѣдуетъ за утѣшеніемъ. Кромѣ того, воображенію и всей душѣ освященіе, храненіе, всеоружіе, Церкви Христовой служба и добрымъ людямъ польза. А что у насъ хорошаго искуства иконы въ цѣнѣ для бѣдныхъ людей слишкомъ высокой, въ томъ виноваты не столько живописцы, получающіе отъ иконъ пропитаніе, сколько благовоспитанныя и богатыя госпожи и дѣвицы, которыя, выучившись нарисовать какую нибудь гирлянду и потомъ приколоть ее къ ридикулю или къ ометамъ одежды своей, далѣе не простираются, между тѣмъ какъ могли бы безъ дальняго труда украшать благоприличными и правильными—по крайнѣй мѣрѣ—Единаго на потребу священными изображеніями хижины бѣдныхъ.

Но пора и мнѣ за послушаніе обратиться къ вопросамъ Вашимъ вразсужденіи здѣшняго края. Онъ отнюдъ не такъ скуденъ, какъ у Васъ думаютъ, можетъ быть. Искуству и трудолюбію даетъ и наша земля, какъ въ Малороссіи, рожъ, ярицу, просо, пшеницу, ячмень, овесъ, конопли, ленъ; по мѣстамъ сѣютъ и гречку, но во первыхъ такихъ мѣстъ немного, гдѣ она созрѣвать успѣваетъ; во вторыхъ, мнѣ случилось однажды получить отъ Г. Исправника здѣшней гречки на нѣсколько кашъ, но сколько мы ни добивались до крутой и разсыпной вашей каши, одна размазня выходила; въ изслѣдованіе причинъ углубляться не время. И чтоже? Неужели Ваша гречневая каша такая прелѣсть, по которой тужить надлежало бы? я ѣмъ по большей части ячную и овсяную; а просяною мысленно поминаю незабвенную Вашу Александру Ѳедоровну[2]), которая при отъѣздѣ моемъ въ Кострому, на прощаньи, угощала меня просяною кашею, изъ небольшаго горшечка, въ чистой салфеткѣ. Добрая барыня и раба Христова! Воспоминаніе объ ней не даетъ ни мнѣ, ни Вамъ, Милостивые Государи, обращать вниманіе на какую нибудь картофель, о которой мнѣ хотѣлось сказать, что она водится и въ Сибири. Но чтобъ заняться какою нибудь картофелью, надобно Вамъ на картофель промѣнять мысль объ Александрѣ Ѳедоровнѣ, о Вашей общей съ нею отчизнѣ, которой намъ не найти ни въ Сибири ни въ Малороссіи, и въ которой она, безъ сомнѣнія нынѣ блаженствуетъ, Васъ поминаетъ, Васъ ожидаетъ къ себѣ и умоляетъ о томъ Царя небеснаго. Ахъ! она достигла цѣли; а намъ гробъ предлежитъ. намъ еще смерть

---

[1]) Е. Ѳ. Непряхина (о ней ниже).

[2]) Покойная жена Д. Т. Мизка.

предстоитъ, и страшный судъ по смерти. Благополучно ли мы пройдемъ эти станціи, и цѣлъ ли пашпортъ у насъ, дорогое свидѣтельство очищенной отъ всѣхъ грѣховъ кровію Христовою совѣсти, въ которомъ кровію Сына Божія утверждено сіе торжественное объявленіе: Богъ оправдалъ: кто осуждать дерзнетъ? Христосъ Іисусъ умеръ, но и воскресъ, и нынѣ одесную Бога о насъ ходатайствуетъ.—Простите, приснопамятные благодѣтели и господіе мои, Димитрій Тимоѳеевичь съ дѣтками, и Вы, Григорій Тимоѳеевичь. Я поспѣшаю послать къ вамъ благодарственное письмо, для доставленія Его Превосходительству Степану Димитріевичу [1]).

1835 Марта 29 дня.

---

16 [2]).

Христосъ воскресе, Достопочтенный Благотворитель мой Григорій Тимоѳеевичь! Покорнѣйше прошу посылаемыя при семъ письмо и стихотвореніе запечатавъ, какъ должно, и пакетъ надписавъ, препроводить къ Его Превосходительству Степану Димитріевичу Г. Нечаеву. Стихотвореніе впрочемъ, естьли благоугодно, и Вамъ подношу, и всякому, кто пожелаетъ списать для себя сіе произведеніе Сумеона новаго Богослова [3]); но впервыхъ Вамъ, вѣрный и усердный сотрудникъ мой. Письмо къ Его Пр-ву прочитать Вы имѣете непрерѣкаемое право; но другимъ его показывать не для чего и даже не безопасно. Въ понедѣльникъ страстной седьмицы послано мною письмо къ Вамъ; я желаю писать къ Вамъ часто; но не могу исполнять собственнаго желанія въ этомъ. Какъ хорошо и какъ прекрасно было бы, естьли бы мы пребыли вкупѣ неразлучными въ Господѣ нашемъ Іисусѣ Христѣ во вѣки вѣковъ Аминь.

---

17 [4]).

Благодарю Васъ, Достопочтеннѣйшій Григорій Тимоѳеевичь, за книжицы, которыя Вы прислали мнѣ для раздачи [5]), и за денежныя вспоможенія [6]), которыя всѣ мною получены. Благодарю Васъ за постоянное и

---

[1]) Нечаеву.

[2]) Печатается впервые. На подлинномъ даты нѣтъ. Но рукой Г. Т. Мизка поставлено: 15 апр. 1835. изъ Бійска.

[3]) Симеонъ, богословъ и пѣснописецъ. жилъ въ X вѣкѣ. Въ „Лептѣ“ это стихотвореніе архим. Макарія напечатано съ названіемъ: „Слово крестное. Твореніе Преподобнаго Симеона, Новаго Богослова“.

[4]) Въ изданіи 1860 г. страницы 208—211, съ пропусками.

[5]) Это были поучительные разсказы въ 25 названіяхъ и въ 61 экземплярѣ. Посланы были 31 дек. 1836 г.

[6]) Въ январѣ 1836 г. Мизко послалъ о. Макарію 200 р. и сверхъ того нѣсколько кипарисныхъ крестиковъ, священныхъ изображеній и другихъ предметовъ.

моею неисправностью въ перепискѣ непобѣдимое усердіе къ дѣлу службы, при которомъ я нахожусь доселѣ, и въ которомъ Вы воспріемлете столь достойное Христіанскаго сердца участіе. Благодарю; но что значитъ это человѣческое *благодарю?* Да воздастъ Вамъ Господь благими дарами любви Своей; и по дѣламъ благотворенія, какъ бы путями многими и различными, да изливается любовь Божія въ сердце Ваше Духомъ Святымъ.

Стефанъ Димитріевичь писалъ ко мнѣ во время послѣдняго путешествія своего въ Одессу; [1]) и во первыхъ, сотворилъ истинное благодѣяніе, извѣстивъ о назначеніи Отца Амфилохія на упразднившееся Архимандричье мѣсто въ Томскѣ, и симъ извѣстіемъ успокоилъ душу мою; потому что я, по нѣкоторымъ причинамъ, боялся, чтобы меня не посадили на это мѣсто: а во вторыхъ, вызвалъ меня къ сообщенію ему мыслей моихъ о важнѣйшей нуждѣ не только миссіи здѣшней, но и вообще нашихъ миссій, и даже всей Россійской Церкви. Но къ прискорбію моему я и доселѣ ни получаю отвѣта на длинное письмо мое, и начинаю помышлять, что какъ Стефанъ Димитріевичь уже не Прокуроръ въ Сунодѣ; то отзывъ мой не остался ли въ его мнѣніи внѣ круга новыхъ обязанностей и отношеній. [2])—Узнавъ же, изъ письма Вашего, о кончинѣ супруги его,[3]) я послалъ ему немного стиховъ, написанныхъ по приглашенію чувства душевнаго, и содержащихъ безъ сомнѣнія тѣже самыя истины, которыя въ душѣ его суть—жизнь и поезія; я посылаю Вамъ эти стихи, чтобы письмо по крайнѣй мѣрѣ не совсѣмъ было пусто. Впрочемъ, естьли Вы пишете къ Стефану Димитріевичу; то о длинномъ письмѣ напоминать ему вовсе не совѣтую и не прошу Васъ.

Вы предложили мнѣ въ одномъ изъ писемъ Вашихъ вопросъ, чѣмъ бы Вы могли послужить и помочь мнѣ. Въ отвѣтъ на это раскажу Вамъ нѣчто, оставшееся у меня на душѣ отъ путешествія моего изъ Россіи въ Сибирь. Приближаясь къ Нижнему Новгороду, я увидѣлъ впереди ѣхавшую повозку и услышалъ, что нѣкто, сидящій въ повозкѣ, увеселяется псалмопѣніемъ. Я подошелъ, и нашелъ одного среднихъ лѣтъ человѣка, который хотя былъ покрытъ пылью, однако въ чертахъ лица своего имѣлъ столь рѣзкое и опредѣленное выраженіе благородныхъ правилъ и свойствъ души, что я невольно восчувствовалъ къ нему почтеніе. По приглашенію моему, предоставивъ спокойнымъ воламъ своимъ тащить телегу, пошелъ онъ со мной пешкомъ; и святая псалтирь была первымъ предметомъ разглагольствія нашего. Здѣсь еще разъ увидѣлъ я свидѣтельство опыта о истинѣ сего изрѣченія: Заповѣдь Господня свѣтла, и просвѣщаетъ очи душевныя; потому что, хотя собѣсѣдникъ мой не болѣе какъ служитель при домѣ одного дворянина; но я не могъ безъ удивленія слушать его сужденія о предметахъ Божественныхъ; я видѣлъ въ его сужденіяхъ лучи духовнаго просвѣщенія, и сіе просвѣщеніе было прекраснымъ плодомъ искрѣняго упражненія въ исполненіи заповѣдей Господнихъ. Поручая себя молитвамъ сего раба

---

[1]) Въ началѣ 1836 г.

[2]) Этотъ „отзывъ“ перепечатывается ниже изъ книги Д. Д. Филимонова.

[3]) С. С. Нечаева † 4 мая 1836 г.; Г. Т. Низко писалъ объ этомъ Макарію 29 іюня.

Божія, я обѣщался воспользоваться всякимъ удобнымъ средствомъ къ освобожденію его отъ горькой работы помѣщичьей; и вотъ,—въ Вашемъ ко мнѣ благотворномъ расположеніи мнѣ теперь представляется это средство. Вспомните о словѣ Пилатовомъ: „Се человѣкъ!“ и выкупите бѣднаго Николая Андреева Балахонскаго, котораго называютъ „человѣкомъ“ въ оскорбительномъ для человѣчества смыслѣ. Онъ писалъ ко мнѣ въ Сибирь, напоминая мнѣ о моемъ обѣщаніи, и увѣрялъ, что неволя подъ ярмомъ помѣщика отвлекаетъ отъ упражненій благочестивыхъ, и что онъ въ освобожденіи отъ сего ярма ищетъ пользы души своей. Естьли Вамъ благоугодно будетъ мое желаніе; то вотъ и господинъ Балахонскаго, — *Нижегородской губерніи, Горбатовскаго уѣзда села Подвязья помѣщикъ Андрей Богдановичъ Приклонскій.* Не вздумаете ли побывать лѣтомъ нынѣшняго года на ярмаркѣ Нижегородской? Въ такомъ случаѣ Вы легко нашли бы Г. Приклонскаго, и все дѣло было бы въ шляпѣ. Вы можете отнестись письмомъ къ Епископу Нижегородскому Іоанну,[1]) и, ни слова не говоря обо мнѣ, искать его посредничества и ходатайства въ этомъ дѣлѣ весьма приличномъ священному сану Пастыря. Между тѣмъ приведите въ движеніе Ваши титулы и ордена, тутъ они кстати, и будутъ производить полезное дѣйствіе. Только вотъ сомнѣніе: помѣщикъ не застыдится *ли продавать человѣка* при посредствѣ Епископа? Но никакія сомнѣнія не удержатъ Васъ въ стремленіи къ цѣли благотворенія, которое будетъ имѣть тѣмъ высшее достоинство предъ Господомъ, чѣмъ болѣе препятствій преодолѣетъ, чѣмъ болѣе трудовъ подъиметъ добрая воля твари, подражающая благости Творца и Господа, и сею благостію осуществленная изъ ничтожества.

Извѣщаю Васъ, Достопочтеннѣйшій Григорій Тимоѳеевичъ, что 8 Ноября, т. е. въ день Ангела моего, получилъ я указъ, которымъ отъ имени Святѣйшаго Сѵнода спросили меня, не соглашусь ли перемѣститься въ Иркутскую епархію для обращенія Бурятъ въ христіанскую вѣру? Этотъ вопросъ возбудилъ во мнѣ борьбу различныхъ мыслей, и, послѣ многихъ переворотовъ въ душѣ, я наконецъ рѣшился, съ согласія съ двумя юношами, служащими при миссіи [2]), отозваться, что „обрѣтаю въ себѣ и желаніе ѣхать къ Бурятамъ, и желаніе сойти въ уединеніе, и желаніе продолжать здѣсь же службу до совершеннаго изнеможенія, и желаніе посвятить остатокъ силъ своихъ приготовленію молодыхъ сотрудниковъ моихъ къ благонадежнѣйшему служенію при обращеніи Евреевъ, Магометанъ и Язычниковъ“. Я представилъ между тѣмъ свои предположенія и способъ сего приготовленія, по которымъ бы всѣ мы трое пожили года три—четыре въ Москвѣ, чтобы въ Университетѣ и въ другихъ учебныхъ заведеніяхъ тамошнихъ, запастись благопотребными въ миссіонерской службѣ познаніями, на примѣръ, познакомиться съ Арабскимъ языкомъ, оригиналомъ Алкорана, съ Естественною Исторіею и Физикою, съ Анатоміею и другими науками медицинскими, не забывая между тѣмъ философскихъ и Богословскихъ, по которымъ сотрудники мои получали бы уроки въ Семинаріи Московской, находясь

---

[1]) Іоаннъ Доброзраковъ, 1835—1847; † 1872.

[2]) Это были Ст. В. Ландышевъ и Мих. Нигрицкій.

по всѣмъ отношеніямъ въ зависимости отъ меня и во всѣхъ учебныхъ трудахъ подъ надзоромъ моимъ, и въ сожитіи со мною послѣдуя правиламъ общежительнаго монашества. Наконецъ, предавъ сіи предположенія соизволенію Начальства, я сказалъ, что пошлютъ ли меня въ Иркутскъ, или позволятъ пожить въ Москвѣ, (принадлежа впрочемъ въ Томской Епархіи и притомъ къ миссіи здѣшней,) или прикажутъ трудиться здѣсь, или благословятъ возвратиться въ уединеніе и покой, всякое опредѣленіе Святѣйшаго Сунода надѣюсь при помощи Божіей принять благодушно, какъ откровеніе воли Всевышняго.

Вы видите, Достопочтеннѣйшій Григорій Тимоѳеевичь, какимъ туманомъ неизвѣстности покрылся путь мой; но буди воля Господня! Поминайте меня въ святыхъ молитвахъ по временамъ. Какъ я желалъ бы писать къ Вамъ часто! Но почему и какъ это желаніе мое, безъ сомнѣнія согласное съ чувствомъ Вашей души, не исполняется, отвѣтъ особаго досуга требуетъ; а теперь я только поручаю себя и Васъ милосердію Отца нашего, сущаго на небесахъ, и желаю, чтобы Вы были благополучны во всемъ. Простите.

Преданный Вамъ архимандритъ Макарій.

1837 Февраля 19 дня.
Д. Улала.

P. S. Я старался исполнить порученіе Ваше вразсужденіи соболья мѣха; но доселѣ не имѣлъ никакого успѣха. Лучшій соболь едва ли здѣсь добывается: притомъ все лучшее, что инородцы приобрѣтаютъ отъ звѣроловства, идетъ въ ясакъ, т. е. въ уплату подати, которую стараются получить отъ нихъ мѣхами, и всегда хотятъ, чтобы мѣхи были лучшихъ сортовъ. Что касается до купцовъ здѣшнихъ, они что успѣютъ купить у инородцевъ, то поспѣшаютъ увезти на Ирбитскую ярмарку, чтобы тамъ продать повыгоднѣе.

Въ намѣреніи Вашемъ, внушенномъ благодарностію къ почившему въ Бозѣ Архіепископу Платону [1]), я ничего не усматриваю, кромѣ добраго; и думаю, что Вы сіе намѣреніе уже исполнили.

СТИХИ

на поминовеніе одной Госпожи, въ утѣшеніе супруга и чадъ ея. [2])

Въ десницѣ Божіей душа
Омытая въ крови Христовой;
И Богъ, отъ плоти разрѣша,
Родилъ ее для жизни новой.

---

[1]) Вѣроятно, Платону Любарскому, архіепископу екатеринославскому († 1811).

[2]) Въ „Лептѣ“ эти стихи озаглавлены: „Пѣснь надгробная въ утѣшеніе одного благороднаго семейства, лишившагося матери, жившей и скончавшейся въ Господѣ“ (изд. 1834, Томскъ, 54).

Въ покоѣ Божіемъ душа,
Христовой окропленна кровью;
Стихіей радости дыша,
Она живетъ святой любовью.

* * *

И зритъ Христа лицемъ къ лицу,
Кого не видѣвъ возлюбила;
И молится о тѣхъ Отцу,
Которыхъ въ смерти не забыла.

* * *

О вы, дражайшіе ея!
Не Божіи ли всѣ вы чада?
Не Іисусу ли друзья? [1])
Не вѣчнаго ли дѣти града?

* * *

Итакъ вы съ нею во Христѣ!
Итакъ вы съ ней не разлучились!
Земля и небеса въ Крестѣ
На вѣчность всю соединились.

* * *

Единъ вчера и днѣсь Господь,
На небѣ и вездѣ подъ небомъ;
Здѣсь въ пищу кровь свою и плоть
Намъ далъ, чтобъ всѣмъ однимъ быть хлѣбомъ [2]).

* * *

И тамъ питаетъ всѣхъ своихъ
Начальникъ жизни Самъ собою:
Во свѣтлостяхъ святыхъ Твоихъ,
Отецъ! семѣйство все съ Тобою!

* * *

Уснувшая въ Христѣ душа
Чужда съ Христовыми разлуки;
Она не можетъ не грѣша
Восчувствовать столь горькой муки.

* * *

Воскресшая въ Христѣ душа!
Тебѣ былъ тѣсенъ домъ тѣлесный:
И Богъ, сей міръ тебя лиша,
Тобой украсилъ міръ небесный!

---

[1]) Въ томскомъ изданіи Лепты—„Не Ангеламъ ли вы друзья“?

[2]) Въ печатномъ изданіи послѣдніе три стиха читаются такъ:

„И тамъ, и здѣсь, и въ мірѣ цѣломъ:
Здѣсь въ пищу намъ Свою далъ плоть
И кровь, чтобъ всѣмъ Его быть тѣломъ“.

Тамъ Ангеловъ блаженный ликъ
Ее приялъ въ свою бесѣду;
Господь великъ, поютъ, великъ! [1])
Надъ зміемъ сотворилъ побѣду!

* * *

Руками дружества сплетясь
И Ангелы и человѣки,
Тамъ ходятъ, чудесамъ дивясь
Создавшаго премудро вѣки.

* * *

И видны на главахъ вѣнцы
Изъ лилій дѣвственныхъ нетлѣнныхъ;
И имъ не видимы концы
Въ сихъ наслажденіяхъ священныхъ.

* * *

Но естьли ихъ блаженство намъ
Дано отъ части видѣть вѣрой;
То и они насъ видятъ тамъ,
Но видятъ все своею мѣрой.

* * *

И въ Богѣ познаютъ они
Труды любви—молитвы наши,
И тяжкихъ искушеній дни, [2])
И горесть намъ врученной чаши.

* * *

И помогаютъ со Христомъ,
И соболѣзнуютъ безъ боли;
И все одно блаженство въ томъ,
И чистота Господней воли!

* * *

Благословимъ щедротъ Отца
И всякихъ утѣшеній Бога!
Смиримъ предъ Нимъ свои сердца;
Умолкни чувствъ земныхъ тревога!

* * *

Грядетъ тотъ часъ, когда душа, [3])
За коей въ вѣчность вы стремитесь,
Явится, срѣтить васъ спѣша;
На небѣ всѣ соединитесь.

---

[1]) „Поютъ: „Великъ Господь, великъ"—въ изданіи 1884 г.
[2]) Въ печатномъ: „И черны искушеній дни;"
[3]) Въ печатномъ: „Еще немного, и душа,"

18.[1]) *Достопочтеннѣйшій Благотворитель мой, Григорій Тимоѳеевичъ,*

Весною нынѣшняго года претерпѣвалъ я сильныя искушенія отъ унынія и тоски; и думаю, что Само Провидѣніе Божіе, милосердо пекущееся и о такомъ грѣшномъ червѣ, какъ я, навело меня на одно занятіе, въ которомъ душа моя находила утѣшеніе и подкрѣпленіе. Это переводъ книги Іова съ Еврейскаго языка на Россійскій. Началось дѣло на Пасхальной недѣлѣ, и въ полночь наканунѣ дня Іова праведнаго [2]), при помощи Божіей, кончено [3]). Съ пріятнѣйшимъ чувствомъ благодарности и нѣкотораго соотвѣтствія Вашей любви къ недостоинству моему, приношу Вамъ, незабвенный мой Благодѣтель, плодъ трудовъ моихъ, которымъ Вы, какъ я увѣренъ, будете утѣшаться въ простотѣ искрѣннаго сердца. Къ окладу миссіи прибавили другую тысячу, и меня оставили здѣсь; а о тѣхъ предположеніяхъ, по которымъ хотѣлъ я, чтобы мои сотрудники приготовились къ благонадежнѣйшему миссіонерству посредствомъ обученія въ Московскомъ Университетѣ и въ тамошней же Семинаріи подъ собственнымъ надзоромъ и руководствомъ моимъ, сказали и написали, что онѣ не совсѣмъ удобны и затруднительны къ достиженію желаемой цѣли [4]) Не скорбите, Милостивѣйшій Благодѣтель мой, естьли мое прошеніе о выкупѣ извѣстнаго Вамъ человѣка изъ неволи [5]) не по мѣрѣ достатка Вашего. Почему же не быть намъ свободными другъ предъ другомъ? Не огорчилъ бы меня чистый отказъ Вашъ; между тѣмъ какъ молчаніе Ваше склоняетъ меня къ различнымъ мнѣніямъ, изъ которыхъ ни въ одномъ можетъ быть нѣтъ справедливости. Съ этою же почтою посылаю подарокъ Вашей племянницѣ Надеждѣ Дмитріевнѣ, псаломъ $\frac{28}{29}$, съ нотами, которыя показываютъ, какъ я распѣваю его въ моихъ прогулкахъ и путешествіяхъ по службѣ [6]). Бдагодарю Васъ за тѣ рѣчи Преосвященнѣйшаго Владиміра, которыя Вы сообщили мнѣ; я всегда питалъ искреннее почтеніе къ особѣ сего Святителя, и мнѣ извѣстны его высокія достоинства и прелюбезные нравы. Совѣтъ его былъ однимъ изъ сильнѣйшихъ побужденій, которыя извели меня на стогны града искать работы [7]). Нынѣшнее лѣто здѣсь

---

[1]) Настоящее, очень важное для біографіи архим. Макарія, письмо доселѣ не было напечатано.

[2]) Св. Іова – 5 мая.

[3]) Такимъ образомъ, дѣло перевода Библіи на русскій языкъ архим. Макарій началъ весной 1837 г., а не раньше (ср. П. Птоховъ, „Архим. Макарій“, М. 1899, 134—135).

[4]) См. выше, стр. 55—56.

[5]) См. выше, стр. 54—55.

[6]) Ср. ниже письмо къ Над. Д. Мизко (№ 22).

[7]) Владимиръ Ужинскій, архіепископъ черниговскій (съ 1831 г.), потомъ казанскій (съ 1836 г.; сконч. на покоѣ въ свіяжскомъ монастырѣ въ 1855 г.), съ 1822 г. по 1831 г. былъ епископомъ курскимъ и къ нему архим. Макарій обращался съ просьбой ходатайствовать предъ св. синодомъ о разрѣщеніи от-

тяжело на скотъ, и въ особенности на птицу домашнюю, а по мѣстамъ и на людей; жатвы ожидаютъ благополучной; кажется также, что пчелки будутъ богаты. Простите, Достопочтеннѣйшій Григорій Тимоѳеевичь, и поминайте меня по временамъ въ святыхъ молитвахъ. Преданный Вамъ А. Макарій.

1837 Іюля 25 д.
Бійскъ.

19.[1])

Пріятнѣйшее письмо Ваше, Достопочтеннѣйшій Григорій Тимоѳеевичь, и потомъ письмецо съ двумя ассигнаціями на сто рублей мною получены съ чувствомъ радостнаго благодаренія, потому въ особенности, что мы имѣли ощутительнѣйшую нужду въ этомъ пособіи. Будьте благословенны Богомъ и Отцемъ свѣтовъ, отъ Негоже всякое даяніе благое и всякій даръ совершенный исходятъ, чтобы Вы, упражняясь въ семъ общеніи, предъуспѣвали въ добродѣтели, расточая имѣніе тѣми мѣрами и образами, какія Провидѣніе Божіе Вамъ предназначило, собирали богатство нетлѣнное и некрадомое на небесахъ, и истощаясь съ одной стороны для ближнихъ, съ другой въ тоже время обогащались любовію къ ближнему, и ею пріобрѣтали друга въ Самомъ Господѣ, какъ поетъ св. Церковь. Знаю, что мысли такія издавна знакомы Вашему сердцу; но я хочу, чтобы онѣ предстали вниманію Вашему и воздѣйствовали при чтеніи письма моего, и потому говорю о томъ, что Вамъ извѣстно, что написано въ Вашемъ сердцѣ. Говорю Вамъ, а совѣсть между тѣмъ все зто обращаетъ на меня самаго, и шепчетъ: «исцѣлися самъ». Жалоба также Ваша на лѣность свою въ эту минуту дѣлается вразумительною для меня; и я думаю, что Вы искуснымъ обличеніемъ возбуждаете сонливую, вялую и унылую душу мою. Естьли же въ самомъ дѣлѣ страдаете отъ припадковъ этой болѣзни; то безъ сомнѣнія знаете всѣ Вамъ Богомъ дарованныя и Богомъ сильныя врачевства противъ нея.—Описаніе Глинской Пустыни [2]) и письмо отъ незабвеннаго Аввы [3]) получены: все хорошо, и слава Богу о всемъ! Впрочемъ скажу при свидѣтельствѣ совѣсти, что письмо Ваше, прежде нежели было прочитано, при одномъ взглядѣ на Вашу руку, восхитило меня въ чувствительнѣйшую радость,

---

правиться въ Сибирь на миссіонерскую службу (см. ниже №№ 58. 59.). Но доселѣ не было извѣстно, что самъ преосвященный побуждалъ Макарія къ этому шагу. „Рѣчи“ преосв. Владимира—отзывы его о Макаріи, сдѣланные имъ въ бесѣдѣ съ Г. Т. Мизкомъ, когда послѣдній гостилъ у владыки въ Черниговѣ (примѣчаніе Г. Т. Мизка).

[1]) Въ изданіи 1860 г.—стр. 211—214; напечатано было съ пропусками.

[2]) „Историческое описаніе Глинской Богородской Пустыни“, 1835 г.,—трудъ Н. Самойлова. Но интересно, что настоятель пустыни Филаретъ, посылая 6 сент. 1837 г эту книжку Макарію, называлъ ее произведеніемъ Макарія (ср. письмо его же отъ 28 сент. 1838 г.,—въ библіотекѣ казан. дух. семинаріи).

[3]) Филарета, строителя глинской пустыни.

независимую отъ пенязей. Былъ свидѣтелемъ тому и родной братъ мой, вдовый священникъ О. Алексѣй, [1]) который осенью прошедшаго года прибылъ ко мнѣ служить при Миссіи, совершенно нечаяннымъ образомъ, оставивъ богатѣйшій въ Вязьмѣ приходъ, распродавъ все свое имѣніе, поручивъ двухъ своихъ малолѣтныхъ дочерей покровительству Божію и попеченію родной сестры усопшаго въ Господѣ о. Аникиты [2]), Игуменіи Августы [3]), которая приняла этихъ птенцовъ въ свой монастырь на воспитаніе. Судите о моемъ удивленіи и о другихъ чувствованіяхъ волновавшихъ душу мою въ первые дни пребыванія его съ нами! Тутъ не одна радость была, съ нею соединялось нѣчто печальное, но опять и печальное это было вмѣстѣ нѣчто пріятное, то и другое до слезъ. Сказать ли еще, какъ онъ достигъ здѣшнихъ предѣловъ? Отъ Казани до Тюмени пѣшкомъ шелъ, и до Томска издержалъ три цѣлковика, а въ Томскѣ занялъ десять рублей, чтобы ко мнѣ пріѣхать. Обветшавшая ряса родительская, поношенный нанковый подрясникъ, сумка кожаная, которую онъ несъ за плечами, и въ которой принесъ Евангеліе напрестольное небольшое,—это его имѣніе. Но покройте, Достопочтеннѣйшій Григорій Тимоѳеевичь, покройте его святою молитвою Вашею, чтобы не была для него вредною откровенность моя предъ Вами, и чтобы Тотъ, который началъ въ его душѣ великое дѣло спасенія, совершалъ оное до явленія Іисуса Христа. Онъ былъ во всѣхъ школахъ [4]) Семинаріи Смоленской, и потомъ нѣсколько лѣтъ обучалъ мальчиковъ Греческому языку въ Уѣздномъ училищѣ; знаетъ столько же какъ и я Латинскій языкъ, и свободно читаетъ и разумѣетъ Французскій. Трезвъ, кротокъ, послушенъ, любитъ молитву и слово Божіе, и усердно поучается исполненію заповѣдей Христовыхъ. Провидѣніе Божіе посѣтило меня милостію и утѣшеніемъ въ немъ.

Краснорѣчива и прелюбезна для меня подпись Достопочтеннѣйшаго Старца нашего Димитрія Тимоѳеевича; такимъ образомъ и отецъ нашъ о Господѣ Старецъ Ливерій подписалъ свое послѣднее письмо ко мнѣ изъ Пустыни [5]). Благодарю отъ всего сердца за извѣстіе о блаженной кончинѣ о. Аникиты; [6]) я удостоился видѣть его въ домѣ князя Петра Сергѣевича; [7]) и какъ теперь вижу его сіяющаго на меня двумя свѣтильниками очей своихъ: такъ онъ стоялъ и смотрѣлъ на меня при отходѣ моемъ. Вы дѣлали бы для меня доброе дѣло, естьли бы по временамъ сообщали мнѣ извлеченія изъ писемъ, какія отъ него получали. Братецъ мой также знаетъ достоинства друга Вашего въ Господѣ; и читалъ нѣ-

---

[1]) См. выше, стр. 4.

[2]) Ширинскаго—Шихматова, см. выше прим. 2 на стр 41.

[3]) Мать Августа была игуменьей вяземскаго женскаго монастыря съ 1833 г.

[4]) Т е. классахъ

[5]) Сохранилось четыре письма о. Ливерія къ архим. Макарію. Подпись на послѣднемъ, предсмертномъ письмѣ сдѣлана очень нетвердой рукой.

[6]) Сконч. 1837 г.

[7]) Мещерскаго, б. оберъ-прокурора св. синода.

которыя письма его къ сестрѣ, нынѣшней Игуменіѣ Августѣ. Простите, и будьте здравы и по всѣмъ отношеніямъ благополучны въ Господѣ.

Преданный Вамъ слуга Архимандритъ Макарій.

1838 Февраля 7 д.

20[1]). *Достопочтеннѣйшій Григорій Тимоѳеевичь,*

Спѣшу уловить небольшой мѣры досугъ, дабы сказать Вамъ, что хотя я весьма долго молчалъ предъ Вами, однако нахожу, по милости Божіей, что союзъ нашъ въ Господѣ не расторженъ. Да поможетъ намъ Божественная благодать содѣлывать и хранить сей невидимый путь общенія молитвенными другъ о другѣ воспоминаніями и воздыханіями предъ Господомъ, а въ свое время и письма должны выражать взаимныя мысли и чувствованія, и такимъ образомъ содѣйствовать Провидѣнію Божію въ укрѣпленіи благословеннаго единенія. Увѣренность моя въ томъ, что Вы мирствуете со мною, такъ полна, что я считаю за излишнее перебирать разнообразныя причины молчанія моего въ разныя времена, и мирствуя также подъ покровомъ Вашей любви и молитвы, хочу поскорѣе написать о томъ, что понужнѣе.

Кажется, всѣ Ваши (письма) были получены мною; но ниодно изъ нихъ не принесло мнѣ столько утѣшенія, сколько полученное въ Петербургѣ въ 39 году. По отъѣздѣ Преосвященнаго Митрополита[2]) въ Москву, я перешелъ съ Троицкаго подворья на Васильевскій Островъ, гдѣ живетъ купецъ Арешниковъ, получившій отъ Правительства привиллегію на леченіе глазныхъ болѣзней, и многими весьма удачными опытами оправдавшій свое искуство. Тамъ одинъ изъ Обер-Прокуроровъ Сената предложилъ мнѣ пріютъ и хлѣбъ-соль, ради Христа, въ квартирѣ своей, на берегу Невы; отсюда я и ходилъ въ домъ врача своего, по два раза въ день. Лѣченіе было благополучное и безмездное; но когда я думалъ уже отправляться въ Москву, лихорадка положила меня въ постель, долго томила, и была очень сильна. Въ тотъ день, когда мнѣ надлежало въ первый разъ принимать лѣкарство, поутру, послѣ исповѣди, Господь сподобилъ меня причаститься Святыхъ Таинъ, и даровалъ мнѣ, по Причащеніи, обильное утѣшеніе и веселіе; и когда я находился въ этомъ болѣе торжественномъ, нежели болѣзненномъ состояніи, сверхъ всякаго чаянія принесли мнѣ съ Троицкаго подворья письмо Ваше. Оно столько обрадовало меня, что я исполненъ былъ пріятнѣйшихъ чувствованій благодаренія; но всего письма не могъ прочитать, по запрещенію глазнаго лѣкаря, а прочелъ уже въ Москвѣ, и прежде устно просилъ Преосвященнаго Митрополита за Отца Николая[3]), разсказавъ ему все, что надлежало разсказать о покойномъ Отцѣ Каллиникѣ, и получилъ отъ Владыки

---

[1]) Напеч. на 214—216 стр. I тома „Писемъ", съ пропусками и передѣлками.

[2]) Филарета московскаго, на троицкомъ подворьѣ котораго въ Петербургѣ Макарій жилъ съ марта по августъ 1839 г.

[3]) Махновскаго (см. выше прим. 1 на стр. 15).

обѣщаніе постараться о томъ, чтобы желанія наши касательно Отца Николая исполнились; а когда Преосвященный Митрополитъ былъ уже въ Петербургѣ, тогда я и письмомъ повторилъ прошеніе, употребивъ для объясненія въ чемъ состоитъ дѣло, разсказъ Вашъ, хотя и съ исключеніемъ нѣкоторыхъ подробностей, въ которыхъ не было большой надобности.

О теперешнемъ состояніи Миссіи и моемъ кратко теперь скажу, что дѣло службы продолжается благополучно, но что силы мои оскудѣваютъ. Впрочемъ я имѣю въ виду благонадежнѣйшаго преемника въ одномъ изъ младшихъ моихъ сотрудникѣ, именно въ Стефанѣ Васильевичѣ Ландышевѣ[1]); воспріимите его въ благоволеніе Ваше и удостойте Вашей довѣренности; а Отецъ Алексѣй ищетъ входа въ монашескій чинъ и въ братство Кіевской Лавры. Онъ долго томился въ Казани, гдѣ мы растались, послѣ всѣхъ объясненій, въ мирѣ, въ любви и въ добромъ согласіи. Но теперь онъ, думаю, уже въ Кіевѣ, и я надѣюсь получить скоро письмо отъ него, естьли онъ только живъ. Для меня весьма сладостна мысль, что Вы, можетъ быть, будете жить съ нимъ въ одной обители, и что онъ въ Вашихъ совѣтахъ, въ Вашей любви найдетъ благопотребную для себя помощь. Словомъ сказать, въ намѣреніи Вашемъ водвориться въ Кіевской Лаврѣ, усматриваю и я знаменіе благоволенія Божія и къ Вамъ и къ намъ: и такъ отъ полноты радующагося сердца молю Господа Бога, да благословитъ Онъ сей путь для Васъ, и да будетъ Самъ руководителемъ, и покровителемъ, и утѣшителемъ вашимъ на семъ пути, который имѣетъ свои тернія и тѣснины; но Вы знаете, Возлюбленный и всегда чтимый мною о Господѣ братъ и благодѣтель, что такой путь выводитъ человѣка въ пространство и широту свободы евангельской, а пространный и широкій путь непрестанно становится уже и горестнѣе, и оканчивается погибелію. Но вотъ уже для меня и темно, между тѣмъ какъ другіе свободно еще могутъ читать и писать. Безъ очковъ я не дѣлаю уже ни того ни другаго. Сегодня великая Суббота; Господь удостоилъ меня, по милосердію Своему, совершить Божественную Литургію. Поминать Васъ и братца Вашего съ дѣтьми его и съ покойною Александрою Ѳедоровною[2]) на проскомидіи для души моей наслажденіе. Въ продолженіе зимы, я видѣлъ его во снѣ, онъ представился мнѣ въ полномъ парадѣ Директора Гимназіи, и какъ будто куда-то ѣхалъ, я не замѣтилъ на лицѣ его ни тѣни печали, ни черты безобразія, ни слѣда болѣзни и слѣпоты, но онъ былъ бодръ и спокоенъ безъ дменія гордости. Мнѣ подумалось, уже не взялъ ли его Господь къ Себѣ; какъ же зовутъ дочь Клеопатры Васильевны?[3]) Она такъ близка къ моему сердцу, какъ родная сестра. А Андрею Степановичу напишите, что я нашелъ желаніе свое неразсудительнымъ, и прошу его не исполнять такихъ затей.

Преданный Вамъ Архимандритъ Макарій.

1842 Апр. 18 дня.
Улала.

---

[1]) С. В. Ландышевъ, дѣйствительно, сдѣлался преемникомъ архим. Макарія и продолжателемъ его дѣла.

[2]) Жена Д. Т. Мизка.

[3]) Понизовской.

Къ Димитрію Тимоѳеевичу Мизку.



Д. Т. Мизко, родственникъ по матери знаменитаго могилевскаго архіепископа Георгія Конисскаго, род. въ 1772 г. въ гор. Борзнѣ черниговской губ., гдѣ его отецъ былъ священникомъ. Учился въ черниговской семинаріи, кіевской академіи и черниговскомъ главномъ народномъ училищѣ. Былъ сначала учителемъ математики въ черниговской семинаріи, затѣмъ прошелъ цѣлый рядъ чиновническихъ должностей и по выборамъ, и наконецъ получилъ мѣсто директора училищъ екатеринославской губерніи (1807), на каковомъ проявилъ много заботъ о прочномъ насажденіи просвѣщенія какъ въ этой губерніи, такъ и въ херсонской, училищами которой управлялъ четыре года (1809—1813). Въ 1815 г. по экзамену въ харьковскомъ университетѣ получилъ званіе доктора изящныхъ наукъ. Напечаталъ нѣсколько рѣчей, произнесенныхъ при открытіи школъ и по другимъ случаямъ. Его біографія (Памятная записка о жизни Д. Т. Мизко. Одесса, 1849) отмѣчаетъ, что „онъ обладалъ самыми разнообразными по всѣмъ частямъ свѣдѣніями“ и до послѣднихъ лѣтъ жизни обнаруживалъ интересъ къ книгамъ. Выйдя въ срединѣ 30 годовъ въ отставку по слабости зрѣнія, Д. Т. Мизко въ 1837 г. ослѣпъ совершенно и послѣднія

десять лѣтъ жизни († 1847) провелъ подъ тяжестью какъ этого несчастья, такъ и другихъ болѣзней и скорбей. Помѣщаемый здѣсь портретъ Д. Т. Мизка взятъ изъ названной „Памятной записки“.—Печатаемое письмо къ нему архим. Макарія было уже издано въ 1860 г. (I, 178—188); здѣсь оно воспроизводится съ маленькими добавленіями изъ оригинала, хранящагося въ библіотекѣ казанской дух. семинаріи. Имъ дополняются данныя объ отношеніяхъ архим. Макарія ко всему семейству Мизковъ.

21.

1836 Іюня 15 д.
Бійскъ.

Достопочтеннѣйшій Благотворитель мой,
Димитрій Тимоѳеевичъ,

Какъ я Вамъ объясню тѣ затрудненія разнообразныя, которыя препятствовали доселѣ отвѣтствовать Вамъ? И какое для Васъ утѣшеніе изъ того произошло бы? Лучше просто скажу: простите ради Бога, и повѣрьте свидѣтельству совѣсти, которая облегчаетъ бремя виновности моей, утверждая, что я весьма многократно отвѣтствовалъ вамъ въ искрѣнныхъ чувствованіяхъ, помышленіяхъ и желаніяхъ, которыя предавалъ Вездѣсущему и Всеисполняющему Царю небесному. Въ особенности питательно для души воспоминаніе о Васъ во время совершенія безкровной Жертвы; я хочу сострадать Вамъ, а выходитъ, что сорадуюсь Вамъ; я ищу въ сердцѣ соболѣзнованія съ Вами въ тяжкомъ недугѣ, и обрѣтаю нѣчто похожее на соутѣшеніе паче, нежели на соболѣзнованіе. Не соотвѣтствуетъ ли это чему нибудь сокровенному въ глубинѣ сердца Вашего? И какъ Апостолъ Павелъ говоритъ, что онъ радуется въ страданіяхъ, что онъ тогда наипаче силенъ, когда немощенъ, и что поколику внѣшній нашъ человѣкъ тлѣетъ, поколику внутренній обновляется ежедневно: то и въ Васъ не происходитъ ли это удивительное противорѣчіе? И естьли по временамъ отъ протяженной и горестной скорби душа забываетъ, что такое есть радость; то въ другія времена не случается ли, что душа не помнитъ претерпѣнныхъ ею страданій отъ радости? Вы знаете, что это оказывается истиннымъ на разныхъ степеняхъ жизни, которыми человѣку опредѣлено восходить въ вѣчную жизнь. Во первыхъ тамъ, гдѣ мы отъ части равны съ безсловесными животными, отъ части имѣемъ превосходство надъ ними, а отъ части умалены предъ ними. Женщина, говорилъ Спаситель ученикамъ Своимъ предъ страданіями, терпитъ скорбь, потому что пришелъ часъ ея; но когда родитъ младенца, уже не помнитъ скорби отъ радости, потому что родился человѣкъ въ міръ.—Теперь пойдемте вверхъ: Такъ и вы нынѣ, Спаситель далѣе говоритъ, имѣете печаль; но Я увижусь съ вами опять, и возрадуется сердце ваше, и радости вашей никто не отниметъ отъ васъ. Это обыкновенное въ земной жизни состояніе всякой души, принадлежащей Іисусу Христу. Апостолы, разлучаясь съ Іисусомъ, имѣли печаль, потому что любили Его; и опять, какъ они любили Его, то когда Онъ увидѣлся съ ними, сердце ихъ было обьято неизрѣченною радостію, которой ничто ни прошедшее, ни настоящее, ни будущее не могло на-

рушить, которая такъ наполнила сердце ихъ, что и прошедшая печаль, не оставивъ ничего горестнаго въ воспоминаніи, сокрылась, разсѣялась, и настоящія опасности со стороны Іудеевъ изчезли въ чувствѣ ихъ, и не внушали страха, и предсказанныя Іисусомъ Христомъ страданія, ожидавшія ихъ въ мірѣ, или совсѣмъ не представлялись воображенію ихъ, или казались уже не страданіями, а утѣшеніями. Однакожъ, когда въ послѣдствіи эти страданія постигли ихъ, тогда они дѣйствительно по внѣшнему человѣку страдали, а по внутреннему радовались; по внѣшнему были въ убожествѣ, а по внутреннему не только были богаты сами, но и многихъ обогащали силою, благостію, премудростію Божіею во Христѣ Іисусѣ; по внѣшнему каждый день умирали, а по внутреннему каждый день восходили выше въ той Божественной жизни, которую св. Павелъ описываетъ, говоря: Уже не я живу, но живетъ во мнѣ Христосъ; а что теперь живу во плоти, то живу вѣрою въ Сына Божія, возлюбившаго меня, и предавшаго Себя за меня. Впрочемъ что горько, то горько; и самъ Спаситель не показалъ ли въ Себѣ, чему надлежало повторяться во всѣхъ вѣрныхъ, когда вѣщалъ ученикамъ: Душа Моя скорбитъ смертельно; и когда, на крестѣ вися, возопилъ: Боже мой, Боже мой, почто Ты меня оставилъ?—Но пойдемте отсюда опять вверхъ. Видите ли небесный Сіонъ, на который вамъ указываетъ св. Іоаннъ въ Апокалипсисѣ? Взгляните, и вы увидите тамъ великое множество людей, стоящихъ предъ престоломъ и Агнцемъ, въ бѣлыхъ одеждахъ и съ пальмовыми вѣтвями въ рукахъ своихъ, и восклицающихъ громкимъ гласомъ: Спасеніе Богу нашему, сидящему на престолѣ, и Агнцу! И спросилъ одинъ изъ старцевъ, говоря Іоанну: сіи, облеченные въ бѣлыя одежды, кто, и откуда пришли? Іоаннъ сказалъ ему: Господинъ! ты знаешь. И онъ сказалъ ему: это тѣ, которые пришли, претерпѣвъ великія скорби; они вымыли одежды свои, и убѣлили одежды свои кровію Агнца. За сіе они нынѣ предъ престоломъ Божіимъ, и служатъ Ему день и ночь во храмѣ Его; и сидящій на престолѣ будетъ покровомъ для нихъ. Они не будутъ уже ни алкать, ни жаждать, и не будетъ палить ихъ солнце, и никакой зной: ибо Агнецъ, который среди престола, будетъ пасти ихъ и водить ихъ на живые источники водъ; и Богъ отретъ всѣ слезы съ очей ихъ. И смерти не будетъ уже; ни плача, ни вопля, ни болѣзни уже не будетъ; ибо прежнее миновало.

Достопочтенный и возлюбленный Господинъ! Не почерпаетъ ли душа Ваша сладчайшихъ утѣшеній въ этомъ мѣстѣ Апокалипсиса? И скорби Ваши не получаютъ ли здѣсь нѣкоторой священной важности и высокаго назначенія и достоинства? Этотъ путь узкій и прискорбный, на который десница Господня поставила Васъ въ преклонныя лѣта, не явно ли ведетъ Васъ въ царство небесное, въ великое и торжественное собраніе праведниковъ, оправдавшихся не своими дѣяніями, но праведностію и страданіями Господа Іисуса Христа? Это тѣ, которые пришли, претерпѣвъ великія скорби... они вымыли одежды свои, и убѣлили одежды свои кровію Агнца..... Не чувствуете ли, что они не чужіе для Васъ, а братія Ваши? Не принадлежите ли и Вы къ святому обществу ихъ? Не къ нимъ ли идете, не съ ними ли соединиться поспѣшаете, претерпѣвая великія скорби, вымывая одежды, убѣляя одежды внутрен-

няго человѣка Вашего кровію непорочнаго и пречистаго Агнца Божія Іисуса Христа? Болѣзни и страданія Ваши что суть, естьли не муки рожденія, за которыми послѣдуетъ радость вѣчная, уже никѣмъ неотъемлемая и ничѣмъ ненарушаемая? И вотъ что значитъ смерть послѣ того, какъ Христосъ воскресъ, и смертію Своею нашу смерть попралъ! Тогда она содѣлалась для насъ дверію въ вѣчную жизнь, которая одна достойна называться жизнію человѣковъ. Къ этой двери недуги ваши приближаютъ Васъ ежеминутно. Вы невольно содрогаетесь и трепещете: это знакъ, что Вы созданы для безсмертія, и что смерть, разореніе и разрушеніе противны назначенію Вашему. Но Вы помните, что теперь ничего не осталось для Васъ отъ смерти, кромѣ одной личины и тѣни ея; что сіе разореніе ведетъ къ возсозданію, и что сіе разрушеніе есть начало возстановленія всего существа искупленнаго въ совершенный порядокъ Божій, въ Божественную гармонію и въ блаженство; и человѣческій страхъ пропадаетъ при свѣтѣ истины Евангельской, какъ исчезаетъ дымъ, какъ таетъ воскъ отъ лица огня. Воображеніе представляетъ Вамъ безчисленное множество согрѣшеній содѣянныхъ Вами предъ Господомъ; Вы чувствуете все свое недостоинство, всю виновность и безотвѣтность свою, и въ сокрушеніи сердца взываете: Бѣдный я человѣкъ! кто избавитъ меня отъ осужденія на вѣчное разлученіе съ Богомъ, внѣ котораго душа моя не можетъ нигдѣ обрѣсти упокоенія, но должна вѣчно оставаться въ тоскѣ, въ печали, въ терзаніяхъ и мученіяхъ?... Но Вы взираете съ вѣрою и любовію на Господа Іисуса Христа Распятаго, и помышляете: се Агнецъ Божій вземляй грѣхъ міра! Вѣрую въ Тебя, Господи Іисусе Христе, на Тебя уповаю, и Тебѣ предаю себя со всѣми немощами и согрѣшеніями моими; съ чувствомъ простосердечнаго смиренія исповѣдуете Ему, въ присутствіи пресвитера церковнаго, все, что еще совѣсть Вашу тревожитъ.... и Вы чувствуете, что онъ простилъ Васъ; Вы не чувствуете на себѣ тяжести согрѣшеній прошедшихъ... Вы побѣдили.... и въ мирномъ сознаніи спасенія, совершившагося во глубинѣ души, вкупѣ съ Апостоломъ восклицаете: Благодарю Бога моего Іисусомъ Христомъ, Господомъ нашимъ! Богъ оправдалъ: кто же насъ осуждать можетъ? Господь мой Іисусъ Христосъ умеръ за меня, но и воскресъ, и нынѣ уже не умираетъ, но одесную Бога пребывая, ходатайствуетъ за меня! Воспѣвая въ сердцѣ своемъ псаломъ: Помилуй мя, Боже, Вы помышляете объ окропленіи сердца и совѣсти кровію Іисуса Христа, объ омовеніи души отъ всякихъ скверны плоти и духа кровію Іисуса Христа; Вы вѣруете въ Сына Божія Іисуса Христа, и получаете свидѣтельство Духа Святаго въ сердцѣ, что кровь Іисуса Христа Сына Божія очищаетъ Васъ отъ всякаго грѣха; что, оправдавшись вѣрою, Вы имѣете миръ съ Богомъ, посредствомъ Господа нашего Іисуса Христа; и что Богъ есть не Судія, но милосердый Отецъ Вашъ въ единородномъ Сынѣ Своемъ Іисусѣ Христѣ.

Достопочтеннѣйшій Благотворитель мой, Въ ожиданіи блаженной вѣчности, когда ни плача, ни вопля, ни болѣзни уже не будетъ, и когда Господь отретъ всѣ слезы съ очей Вашихъ, отъ Васъ зависитъ, чтобы Онъ и теперь не рѣдко приходилъ къ Вамъ увидѣться и сообщиться съ Вами въ Божественной Евхаристіи. Сіе благодатное посѣщеніе Спасителя

Вашего будетъ приносить Вамъ такую радость, какой міръ ни дать Вамъ, ни отнять у Васъ не можетъ; и такимъ образомъ чаша горести, которую вкушать Господь благословляетъ Вамъ, будетъ растворяема сладостію не суетныхъ, а Божественныхъ утѣшеній, дабы Вы могли совершить подвигъ терпѣнія, и получить вѣнецъ славы, уготованный побѣждающему. Вы умножите благородныя увеселенія, въ особенности принадлежащія теперешнему состоянію Вашему, когда будете поручать Вашимъ дѣтямъ освѣдомляться, нѣтъ ли гдѣ весьма бѣднаго человѣка, которому Вы могли бы помощь подать; въ такомъ случаѣ пусть къ Вамъ приводятъ нуждающагося дѣти, а Вы сами подавайте ему милостыню ради Христа. «Торопитесь дѣлать добро», говаривалъ безсмертный Суворовъ нашъ; естьли же и всякому человѣку, то наипаче Вамъ благоразуміе предписываетъ это правило; собирайте себѣ сокровище на небеси, и украшайте послѣдніе дни земнаго пришельствія Вашего благотвореніями.—Благодарите между тѣмъ Бога за многія радости, которыми Вы наслаждались въ жизни, и которыя можете обрѣтать даже нынѣ то въ благонравіи и успѣшномъ стремленіи Вашихъ дѣтей по стезямъ къ просвѣщенію, то въ слышаніи слова Божія и преимущественно Евангелія и всего Новаго Завѣта и книги Хваленій, то въ дѣлахъ милосердія, то въ молитвѣ и размышленіи, то въ исповѣди и причащенія святыхъ Таинъ Христовыхъ, то въ бесѣдѣ съ искрѣнними друзьями; благодарите Бога за сіи утѣшенія; и такимъ образомъ онѣ будутъ умножаться и освящаться; онѣ будутъ угодны и пріятны Господу и вкуснѣе для Васъ самихъ; и какъ пишутъ св. Отцы, что въ уста благодарящія благодать Божія впадаетъ; то вотъ самое легкое средство получать отъ полноты Іисуса Христа благодать на благодать, обогащаться любовію къ Богу и къ человѣкамъ, и быть, естьли еще не совершенно блаженнымъ, то по крайнѣй мѣрѣ весьма часто благополучнымъ среди самыхъ страданій. Благодарите, прилежно учитесь благодарить Господа Бога за Его милостивѣйшее посѣщеніе Васъ болѣзнями. Благоволеніе и любовь Его къ Вамъ и назначеніе, приготовленіе Васъ ко входу въ царство небесное, куда не можетъ войти ничто нечистое и грѣховное,—очевидны. Ибо Димитрій Тимоѳеевичь нашъ ничего теперь не имѣетъ общаго съ какимъ нибудь богачемъ, которому уже въ вѣчности сказано: Чадо! помяни, яко пріялъ еси благая въ животѣ твоемъ; а уже самъ похожъ на Лазаря бѣдствующаго и страждущаго. Но дерзай, ученикъ Іисуса Христа! Страданія настоящей жизни ничего не стоютъ въ сравненіи съ тою славою, которая откроется въ тебѣ, когда Христосъ явится какъ Судія живыхъ и мертвыхъ.— Обратите между тѣмъ особенное вниманіе на сіи изрѣченія Духа Св. въ сороковомъ псалмѣ: Блаженъ разумѣваяй на нища и убога, въ день лютъ избавитъ его Господь; Господь да поможетъ ему на одрѣ болѣзни его. Все ложе его обратилъ еси въ болѣзни его, *Боже!* такъ что оно, бывъ превращено Тобою, не имѣетъ уже печальнаго вида, но представляетъ прекрасное и любезное небесамъ зрѣлище. Отъ всего убогаго сердца моего молю Господа Бога, да будетъ Онъ съ Вами въ скорби, и да чувствуетъ сердце Ваше, что Господь съ Вами въ скорби.

Молю благость Его, да возвратитъ Вамъ здравіе, по человѣческимъ соображеніямъ, весьма благопотребное для дѣтей. Но кто позналъ умъ

Господень? или кто былъ Ему совѣтникомъ? Предадимъ сами себя и другъ друга Отцу небесному, и покоримъ желанія наши святѣйшей волѣ Его, по примѣру Геѳсиманскаго Страдальца, въ моленіи о чашѣ смерти лютѣйшей вѣщавшаго: но,—не какъ Я хочу, а какъ Ты, буди воля Твоя!

Съ искрѣннимъ чувствомъ живѣйшей благодарности увѣдомляю васъ, Достопочтеннѣйшій Димитрій Тимоѳеевичь, что и деньги въ пользу Миссіи и бѣдныхъ между новокрещенными, и преизящныя изображенія Іисуса Христа, и превосходныя стихотворенія Степана Димитріевича [1]) получены мною въ совершенной цѣлости.

Какъ принесу вамъ достойное благодареніе? Помолюсь Господу Богу, да воспріиметъ въ Свое всемогущее покровительство искрѣннія желанія недостоинства моего, относящіяся къ болѣзненному состоянію Вашему, и да пріидетъ на Васъ благословеніе Божіе!

Съ того времени, какъ, по водительству Провидѣнія Божія, вошелъ я въ близкія соотношенія съ Григоріемъ Тимоѳеевичемъ, никогда не отдѣлялъ Васъ и чадъ, Вамъ дарованныхъ Богомъ, отъ брата Вашего въ моихъ воспоминаніяхъ, помышленіяхъ, желаніяхъ.

Милостивые Государи Николай и Георгій Димитріевичи! Милостивая Государыня Надежда Димитріевна! Душа моя исполнена пріятнѣйшими чувствами благодарности въ отношеніи къ Вамъ, и всегда радуется воспоминая о Васъ. Я желаю писать къ Вамъ въ другое время досуга, а теперь скажу кратко: помните, что Вы ученики Іисуса Христа единороднаго Сына Божія, и дѣти Божіи. Помните, что Вы облеклись во Іисуса Христа, когда крестились во имя Его. Помните, что Господь Іисусъ Христосъ невидимо съ Вами во вся дни до скончанія вѣка. Да ополчатся Ангелы Божіи окрестъ Васъ, мои Господіе, и возлюбленные во Христѣ други и братія! Да сохранятъ Васъ невредимыми отъ соблазновъ міра, и наставятъ Васъ радовать сердце родителя Вашего прекрасными успѣхами въ наукахъ и благонравіемъ. Будьте благополучны.

Преданный Вамъ Архимандритъ Макарій.

1836 Іюня 20 д.
Бійскъ.

Къ Надеждѣ Дмитріевнѣ Мизко.

Над. Дм Мизко, дочь Дмитрія Тимоѳеевича, жила при своемъ больномъ отцѣ до его смерти, а затѣмъ въ своемъ помѣстьѣ въ екатеринославской губерніи. Умерла въ 1866 г., завѣщавъ большую часть своего значительнаго состоянія на воспитательныя и благотворительныя учрежденія, церкви и монастыри, въ томъ числѣ 100 р. на алтайскую миссію.—Печатаемое здѣсь письмо къ ней архим Макарія, изданное въ 1860 г. съ пропусками (I, 217—219), возстановляется по сохранившейся въ библіотекѣ казанской дух. семинаріи копіи съ оригинала.

[1]) Нечаева, оберъ прокурора св. синода, печатавшаго свои стихи въ современныхъ журналахъ

22. *Милостивая Государыня*
Надежда Дмитріевна!

Желая соотвѣтствовать благочестивому усердію Вашему къ церковной миссіи здѣшней, котораго памятники украшаютъ походный храмъ нашъ, представляю Вамъ одинъ псаломъ Давидовъ съ нотами [1]), по которымъ Вы можете догадаться, какъ я распѣваю его въ моихъ прогулкахъ и путешествіяхъ по службѣ. Ноты соотвѣтствуютъ Еврейскому тексту, который написанъ подъ ними съ переводомъ Россійскимъ. Мнѣ ихъ разыгривалъ въ Барнаулѣ на фортопіано одинъ молодой офицеръ, но такъ случилось, что онъ не имѣлъ времени поправить мои ноты, дать имъ установленный законами музыки видъ и положить на бумагу аккорды. Все это предоставлено Вамъ, Милостивая Государыня, и я осмѣливаюсь питать весьма пріятную надежду, увѣряющую меня, что приношеніе мое не будетъ отвергнуто, что воспріявъ въ покровительство Ваше и какъ бы усыновивъ эти звуки, несущіеся къ Вамъ изъ горъ Алтайскихъ, звуки, какіе пріискалъ я въ душѣ моей для высокой пѣсни Пророка, Вы дадите имъ приличное образованіе и украшеніе, соедините съ ними священные тоны Вашего сердца, и что можетъ быть, естьли только это дѣло небудетъ весьма труднымъ и скучнымъ, я получу отъ Васъ, Милостивая Государыня, нѣчто похожее на концертъ, который бы переписанъ былъ безъ ошибокъ, и который мнѣ иногда разыгривали бы въ Барнаулѣ на фортопіано. Я надѣюсь также, что это будетъ пріятнымъ утѣшеніемъ для нашего достопочтеннѣйшаго старца, и что для Васъ будетъ легко получить на этотъ трудъ благословеніе отъ родителя. „Исполняйтеся духомъ, пишетъ св. Апостолъ Павелъ (Еф. V. 19), назидая самихъ себя псалмами, пѣснями и пѣніемъ духовнымъ, поя и воспѣвая въ сердцахъ вашихъ Господу“. Душа любящая Бога, истину и добродѣтель, сердце веселящееся о Господѣ, непорочная, свѣтлая, Божіимъ миромъ исполненная совѣсть — это органы, изъ которыхъ Духъ Святый любитъ извлекать неизглаголанные тоны удивленія, благодаренія, Богопреданности, святаго томленія и печали по Богѣ, блаженнѣйшей всякаго мірскаго праздника. Вѣрю, что Вамъ благодатію Божіею дарованы сіи драгоцѣнные органы; желаю и молю Бога, да сохранитъ ихъ неповрежденными и чистыми до конца бозконечнаго, когда Вы будете воспѣвать Ему хвалу вкупѣ со всѣми святыми чадами Его въ небесномъ царствіи. Его Превосходительству родителю Вашему усердно желаю помощи Божіей въ спасительномъ крестонесеніи, и братцамъ Вашимъ благословеніе Божіе во всемъ что только есть истинно, что честно, что справедливо, что чисто, что любезно, что достославно, что только составляетъ добродѣтель и похвалу; и Богъ мира да будетъ съ Вами. Прочитайте вмѣстѣ съ ними посланіе св. Апостола Павла къ Филиппійцамъ на Россійскомъ нарѣчіи; пусть это будетъ какъ бы тостомъ въ дружескомъ Вашемъ кругу. Впрочемъ, я думаю, что Вы весьма часто и даже каждый день читаете Новый Завѣтъ въ переводѣ Русскомъ, кото-

---

[1]) Псал. 28/29 (см. выше, письмо № 18).

рый такъ вразумителенъ, что не требуетъ и толкованій многихъ. Такъ и свойственно Всеблагому Отцу бесѣдовать съ своими чадами, которыя впрочемъ различныхъ возрастовъ и на различныхъ степеняхъ разумѣнія. —Помните, что Онъ Самъ говоритъ Вамъ, когда Вы читаете Св. Писаніе, и что Вы говорите Ему и предъ Нимъ изливаете душу свою, когда молитесь.

Komm betend oft, und mit Vergnügen,
O Kind! vor Gottes Angesicht,
Nie müsser Trägheit dich besiegen
In der Erfullung dieser Pflicht.
Bet überall, an jedem Orte!
Gott ist dir nah, Gott ist ein Geist.
Er sieht nicht auf Gebärd und Worte;
Bet, wie dein Geist, dich beten heist.
Bet zu Gott für deine Brüder,
Für alle Menschen als ihr Freund;
Denn wir sind eines Leibes Glieder,
Ein Glied davon ist auch dein Feind.
Bet oft so wirst du Glauben halten
Dich prüfen und das Böse scheun
An Lieb und Eifer nie erkälten
Wirst stark zu allem gutten seyn (Kleine Handbibel).

Съ чувствомъ глубочайшаго почтенія и усерднѣйшей преданности остаюсь покорнѣйшимъ слугою вашимъ Архимандритъ Макарій.

P. S. Покорнѣйше прошу Васъ, Почтеннѣйшій Николай Дмитріевичь, привѣтствовать отъ меня Отца Ректора Архимандрита Іону [1]), Романа Николаевича [2]), Отца Протоіерея Максима,[3]) отца Іоанна Гербо-линскаго, Отца Николая Махновскаго, Отца Амвросія, бывшаго казначеемъ при Архіепископѣ Іовѣ, Ивана Ивановича Г. Любачинскаго и прочихъ, которые не забыли меня. Почтеннѣйшему и любезнѣйшему Андрею Степановичу [4]) мое привѣтствіе, оживленное радостію и усерднымъ желаніемъ благополучныхъ ему успѣховъ, въ столь прекрасномъ служеніи Богу и человѣчеству: браво, товарищъ! Ахъ! еслибы и мнѣ удостоиться чести быть сотрудникомъ Вашимъ въ миссіонерствѣ.

1837 Іюля 12 д.

---

[1]) Іона Капустинъ, знакомый о. Макарія по Тобольску, гдѣ архим. Іона былъ ректоромъ семинаріи и настоятелемъ монастырей (съ 15 марта 1830 г. по 16 ноября 1835 г.). Екатеринославскимъ ректоромъ онъ былъ съ 16 марта 1836 г. по май 1846 г. Хиротонисанный въ этомъ мѣсяцѣ въ епископы екатеринбургскіе, Іона скончался на покоѣ въ 1867 г.

[2]) Р. Н. Кугузовъ, учитель, потомъ (1821—1838 г.) инспекторъ екаринославской семинаріи.

[3]) О. М. Моторный, б. экономъ семинаріи.

[4]) Понятовскій, содержатель пансіона.

Къ Николаю Дмитріевичу Мизку.

Н. Д. Мизко, сынъ Дмитрія Тимоѳеевича, род. въ 1818 г. По окончаніи екатеринославской гимназіи прошелъ харьковскій университетъ. Благодаря матеріальной своей обезпеченности нигдѣ не служилъ, но занимался литературой, къ которой имѣлъ страсть и вкусъ. Въ 1843 г. онъ помѣстилъ въ Отеч. запискахъ статью, обратившую на себя общее вниманіе: «Голосъ изъ провинціи о поэмѣ: Мертвыя души» Съ тѣхъ поръ онъ сотрудничалъ во множествѣ изданій какъ столичныхъ, такъ и провинціальныхъ. Въ самомъ началѣ своей писательской дѣятельности состоялъ короткое время редакторомъ Екатеринославскихъ губ. вѣдомостей. Скончался въ 1881 г., завѣщавъ 2 тыс. рублей на окончаніе начатаго имъ словаря русскихъ писателей (Энциклопедическій словарь Брокгауза и Эфропа, 37 т., 241—2). Единственное дошедшее до насъ письмо къ нему архим. Макарія, сохранившееся въ библіотекѣ казанской дух. семинаріи въ копіи, засвидѣтельствованной Г. Т. Мизкомъ, и написанное за полтора мѣсяца до кончины о. Макарія, касается сотрудничества ему Н. Д. Мизка въ дѣлѣ перевода на русскій языкъ Библіи и книгъ, имѣвшихъ отношеніе къ этому переводу. Два письма Н. Д. Мизка къ архим. Макарію отъ іюня и ноября 1846 г. показываютъ, что послѣдній самъ привлекъ своего давняго знакомца къ участію въ своемъ великомъ подвигѣ. Правда, ни самъ Мизко, ни подысканные имъ помощники не могли выполнить данной имъ задачи вполнѣ. На извиненіе Мизка въ неаккуратности о. Макарій и отвѣчаетъ въ печатаемомъ письмѣ. Вмѣстѣ съ тѣмъ это—прощальное письмо предъ отъѣздомъ Макарія (несостоявшимся) въ Іерусалимъ.

23. *Достопочтеннѣйшій Николай Дмитріевичь,*

Христосъ Воскресе!

Письмо Ваше о переводахъ и рукописяхъ, относящихся къ священнымъ книгамъ Ветхаго Завѣта, и всѣ рукописи и книги сіи, и наконецъ книга Пророка Исаіи на французскомъ языкѣ, въ Остервальдовомъ переводѣ, все это получено мною въ свое время; хотя же я и позно приношу Вамъ благодареніе, о прекрасномъ трудѣ искреннѣйшаго усердія Вашего къ Истинѣ и къ слову Истины, но увѣренъ, что Вы не отвергнете и сего въ видимомъ только поздняго соотвѣтствія, поелику не могъ я, не лишившись ума и сердца человѣческаго, получить отъ Васъ все Вами посланное безъ пріятнѣйшаго чувства самой справедливой признательности, и вообще не имѣлъ случая охладѣть къ Вамъ въ душѣ моей, но всегда воспоминаю Васъ, какъ благороднѣйшаго моего сотрудника въ Господѣ.

Изъ посылаемыхъ мною экземпляровъ уже извѣстной Вамъ Лепты, покорнѣйше прошу Васъ доставить отъ меня по два всѣмъ, столь прилѣжно трудившимся вкупѣ съ Вами при Божественной Библіи, по моему прошенію. Хотя же книжка эта напечатана въ пользу Алтайской Церковной Миссіи, но эта особенность никакого оброка не налагаетъ

на тѣхъ, которымъ я подношу книжку, просто какъ знакъ моего искренняго усердія. Вамъ же, благороднѣйшій рабъ Божій и господинъ, и ея Превосходительству Надеждѣ Дмитріевнѣ посылаю пѣснь о преподобномъ Алексіѣ Божіемъ человѣкѣ въ рукописи, составленную въ Болховѣ, по возвращеніи моемъ изъ Москвы, осенью, прошлаго года; а ноты музыкальныя составлены капельмейстеромъ Дробишемъ по голосу, какой у меня нашелся. Если соизволятъ въ Москвѣ напечатать и это, и Вы получите нѣсколько экземпляровъ этой пѣсни съ печати [1]), то отложивъ для себя съ Егоромъ Дмитріевичемъ [2]) два экземпляра, и представивъ экземпляръ Ея Превосходительству Надеждѣ Дмитріевнѣ, а другой Григорію Тимоѳеевичу, прочіе потрудитесь разослать къ другимъ особамъ, получившимъ Ленту.

Господіе мои! Въ половинѣ Мая, если Богу угодно, я намѣренъ проститься съ Болховомъ; въ Орлѣ, можетъ быть, понадобится прожить недѣлю, чтобы изъ Консисторіи и отъ Преосвященнаго получить всѣ бумаги и виды необходимо потребные; въ Глинской пустынѣ долженъ я остановиться на нѣсколько дней; въ Кіевѣ хочу погостить и отдохнуть, а изъ Кіева ѣхать прямо въ Одессу. Тамъ, думаю, будетъ надобно провести цѣлый мѣсяцъ, чтобы собрать благопотребныя свѣдѣнія и въ довольномъ отдохновеніи собраться, при Божіемъ благословеніи, съ силами для путешествія въ Константинополь—моремъ, потомъ до Яффы моремъ же, и наконецъ если Господь сподобитъ, въ Іерусалимъ сухимъ путемъ.—Простите, возлюбленные! Гдѣ я ни находился въ Россіи, вездѣ грѣшилъ премного. Мысленно кланяюсь Вашему Новороссійскому Краю, у всѣхъ, кого я огорчилъ, обидѣлъ, соблазнилъ, въ грѣхъ ввелъ, испрашиваю милостиваго прощенія ради Христа и радушнаго благословенія Егоже именемъ; и я всѣмъ Вамъ отъ всего сердца желаю непрестанно получать благодатное прощеніе въ согрѣшеніяхъ и родительское благословеніе отъ Бога Отца чрезъ Господа Нашего Іисуса Христа во Святомъ Духѣ.

Если будетъ время письмомъ порадовать меня, то чтобъ оно вѣрнѣе дошло до меня, благоволите прислать его въ двухъ конвертахъ съ слѣдующею на внѣшнемъ надписью: «Ея Высокоблагородію Анастасіи Павловнѣ Г. Жедринской въ с. Григоровѣ. Въ Болховѣ». [3])

Его Превосходительству родителю Вашему Дмитрію Тимоѳеевичу желаю милости Божіей, всесовершеннаго спасенія и Царства Небеснаго, и привѣтствуя его съ чувствомъ искреннѣйшаго благодаренія и почтенія, испрашиваю благословеніе святыхъ молитвъ его.

Ея Превосходительству Надеждѣ Дмитріевнѣ, и Вамъ съ Егоромъ Дмитріевичемъ, всегда желая всещедрыхъ благословеній Отца Небеснаго, у всѣхъ Васъ испрашиваю также благословеніе святыхъ молитвъ.

---

[1]) Пѣснь эта была напечатана въ 1847 г.

[2]) Братъ Н. Д. Мизка.

[3]) С. Григорово—въ 17-18 верстахъ отъ Болхова. А. П. Жедринская—богатая помѣщица, почитательница архим Макарія (см ниже письма къ ней архим. Макарія).

Съ чувствомъ благоговѣйнаго почитанія привѣтствую Архипастыря Екатеринославской церкви Преосвященнѣйшаго Иннокентія [1]), испрашивая святительское благословеніе.

Достопочтеннѣйшему Григорію Тимоѳеевичу доставить мое письмо прошу покорнѣйше: можетъ быть нѣтъ его теперь въ Екатеринославѣ.

Съ пріятнѣйшимъ чувствомъ благодаренія, привѣтствуя достопочтеннѣйшихъ протопресвитеровъ, Отца Максима и Отца Іоанна (Герболинскаго) и Отца Ѳеодора (Башинскаго), всеусердно желаю имъ благополучія во всѣхъ отношеніяхъ и взаимно благословеніе добрыхъ желаній и святыхъ молитвъ и прощеніе у нихъ испрашиваю.

Съ чувствомъ искренняго благодаренія и почтенія привѣтствую благороднѣйшаго Андрея Степановича съ Маріею Дмитріевною [2]), и всеусердно желая имъ благословенныхъ успѣховъ въ прекрасномъ дѣлѣ служенія Богу и Святой Церкви его Христіанскимъ образованіемъ юныхъ дѣвицъ, испрашиваю также прощеніе у нихъ и святыми желаніями и молитвами благословеніе.

Симеону Чернову [3]), Ивану Вахнину [4]), Отцу Николаю Махновскому, Гавріилу Ивановичу Станиславскому со всѣмъ родствомъ его, Отцу Якову Воскобойникову, и всѣмъ милостиво меня воспоминающимъ всеусердно желаю прощенія грѣховъ и всемилостивѣйшаго благословенія Божія.

Простите и благословите, благословенные Господомъ,
недостойнаго Архимандрита Макарія.

1847 Апрѣля 6 д.
г. Болховъ (Орл. Губ.).

P. S. Если посланные изъ Москвы экземпляры Лепты и не надписаны за недосугомъ, то само по себѣ разумѣется, что первый экземпляръ принадлежитъ Ея Превосходительству Надеждѣ Дмитріевнѣ, второй Григорію Тимоѳеевичу, третій и четвертый Вамъ съ Егоромъ Дмитріевичемъ, прочіе же Отцу Протоіерею Іоанну Герболинскому, Андрею Степановичу и Отцу Протоіерею Ѳедору Башинскому.

Къ Семену Григорьевичу Чернову.

С. Г. Черновъ, ученикъ архим. Макарія по екатеринославской семинаріи, по окончаніи курса приглашенъ былъ къ Д Т. Мизку въ домашніе учителя. Узнавъ о томъ, архим. Макарій въ особомъ письмѣ къ нему выразилъ свои чувства и свои пожеланія, вызванныя расположеніемъ къ

---

[1]) Иннокентія Александрова (1853 г.г.; † 1869 г.).

[2]) Понятовскихъ.

[3]) Бывшему ученику о. Макарія и воспитателю Н. Д. Мизка (см. сейчасъ ниже письмо къ нему архим. Макарія (№ 24).

[4]) См. прим. 2 на стр. 21.

семейству Мизковъ. Въ изданіи 1860 г. (I, 230—239) имена членовъ этой семьи и самого Чернова или опущены или скрыты подъ инициалами. Возстановляются они по копіи съ оригинала, засвидѣтельствованной С. Г. Черновымъ и хранящейся въ библіотекѣ казанской дух. семинаріи.

24.

Слышу, что ты по милости Божіей благополучно кончилъ періодъ училищнаго образованія, и Божіимъ такъ же о недостойныхъ насъ благоволеніемъ введенъ въ дѣйствительную службу, для которой всеблагій Промыслъ Его далъ тебѣ жизнь, таланты и воспитаніе. Сей слухъ, коснувшійся струнъ моей души, звукамъ однообразнымъ, какіе по временамъ воспоминаніе о тебѣ производило, новые тоны далъ, которыхъ эхо въ чтеніи семъ да услышится сердцемъ твоимъ, или, чтобъ пожелать тебѣ дарованія высшаго, да откроетъ въ тебѣ Господь духовное слышаніе слова Его, которое есть духъ и жизнь, сей доброгласной гармоніи и чудотворной, которая отверстыя для нея ушеса сердца плѣняютъ, и онѣ закрываются для слышанія нестройныхъ сопелей лежащаго во злѣ міра сего, очи начинаютъ смѣживаться, отвращаясь отъ суеты, въ то время скучной и тягостной; глава Богословесная склоняется на перси Іисуса Христа; всѣ помышленія и чувствія совокупившись покоятся въ мирѣ Божіемъ превосходящемъ всякое разумѣніе, и сердце прилѣпившееся къ сердцу Іисуса Христа, внимаетъ завѣтному слову любви и истины: «Я есмь истинная виноградная Лоза, и Отецъ Мой виноградарь. Всякую у меня вѣтвь, не приносящую плода, онъ отсѣкаетъ, и всякую приносящую плодъ очищаетъ, чтобы болѣе принесла плода. Будьте во Мнѣ, и Я въ васъ. Какъ вѣтвь не можетъ приносить плода сама собою, ежели не будетъ на лозѣ, такъ и вы естьли не будете во Мнѣ. Я есмь лоза, а вы вѣтви. Кто пребываетъ во Мнѣ, и Я въ немъ, тотъ много приноситъ плода; ибо безъ Меня не можете дѣлать ничего. Кто не пребудетъ во Мнѣ, тотъ извергнется вонъ, какъ вѣтвь и засохнетъ, а такія вѣтви собираютъ и бросаютъ въ огонь и горятъ. Тѣмъ прославится Отецъ Мой, если вы много принесете плода; и тогда вы будете Моими учениками.»

Сими словами Спасителя благословляю тебя, любезный братъ, на дѣланіе въ вертоградѣ Христовомъ, по давнему моему знакомству съ тобою, и по любви къ дому, въ которомъ живешь и служишь, бывъ извѣщенъ Почтеннѣйшимъ Григоріемъ Тимоѳеевичемъ, что ты вошелъ въ сожительство съ нимъ, и принялъ на себя попеченіе о руководствѣ благонадежнѣйшаго отрока въ первоначальныхъ стезяхъ воспитанія Христіанскаго. Сіе извѣстіе принесло душѣ моей радость и утѣшеніе. Радуюсь и за тебя, что великую къ тебѣ милость Божію вижу въ томъ, что ты находишься въ семъ благороднѣйшемъ семействѣ, въ которомъ можешь, если желаешь, получать ежедневно полезнѣйшіе уроки опыта, для тебя еще снисходительнаго, можешь восполнять недостатки въ свѣденіяхъ твоихъ и новыми обогащаться познаніями, жевать корень наукъ, не ощущая въ немъ горести, съ чашкою чаю въ рукахъ, въ простосердечной бесѣдѣ вечерней, въ свободной любви къ просвѣщенію, безъ боязни и принужденія школы,—можешь учиться обращенію благо-

приличному въ кругу людей благовоспитанныхъ, по образцамъ домашнимъ отличать и отметать сіи обороты и увертки смѣшныя, которыми щеголяетъ разсѣянность, учиться искуству во время разлива разговоровъ свободныхъ держаться на ногахъ твердо въ благоразумной истинѣ и скромности, искуству, нечувствительнымъ для чуткаго въ родѣ своемъ вкуса мірскаго (образомъ) пріятное и по малой мѣрѣ безвредное сближать съ полезнымъ и назидательнымъ, узнавать благовременно тайные способы очарованія, въ которомъ діаволъ содержитъ умы любящихъ міръ сей, дабы тебѣ съ лучшимъ успѣхомъ, когда Богъ повелитъ, разрушить сіи дѣла и козни его, искуству быть одному съ Богомъ во многолюдствѣ пестромъ, бесѣдовать въ тайнѣ сердца своего со Іисусомъ Христомъ, спослушествующей совѣсти чистой, мирной и радостной, среди молвы внѣшнихъ людей, учиться великой наукѣ самопознанія, видѣть нечистоту свою въ нечистотѣ и чистотѣ другихъ, предавать себя самого и всякаго человѣка милосердію Іисуса Христа.

Радуюсь и за любезнѣйшаго моего Николая Димитріевича, въ томъ упованіи, что ты ввѣришь ему таланты ввѣренные тебѣ Господомъ Богомъ твоимъ, не заразишь души его пагубными прихотями и мнѣніями, но при помощи Божіей будешь напоевать сію нѣжную лѣторасль живою водою изъ источниковъ Израилевыхъ, страху Господню будешь учить его, укоренять въ чувствіяхъ его сердца память о всевѣдѣніи вездѣсущаго Бога и благодарность за его милости и щедроты великолѣпно на насъ изливаемыя въ твореніи, въ промыслѣ и въ искупленіи, представлять совѣсти его грозные виды праведнаго гнѣва небеснаго во времени и вѣчности и восхитительные образы для добродѣтели уготованнаго на небесахъ блаженства и нынѣ уже въ мирѣ и радости и Дусѣ Святѣ предвкушаемаго,— благодатію Божіею возбуждать и питать въ немъ любовь къ Спасителю нашему, наполнять его воображеніе святыми чертами нравовъ, дѣяній, страданій и славы Іисуса Христа, изъ любви ко Христу производить въ немъ любовь и состраданіе къ человѣкамъ различнымъ, и къ тѣмъ въ особенности, которые вводятъ насъ или въ осудительный смѣхъ, или въ огорченіе злобное, въ любовь ко Христу возводить въ немъ естественную любовь къ родителю и сродникамъ и природное къ сохраненію и улучшенію собственнаго бытія побужденіе, сію любовь ко Христу украшать принадлежащими величію души человѣческой знаніями, упражнять въ совмѣстныхъ съ дѣтскими силами трудахъ и подвигахъ, укрѣплять и возращать въ терпѣніи, вооружать противъ соблазновъ и искушеній Словомъ Божіимъ и всемогущимъ именемъ Іисуса Христа утверждать приверженность къ Церкви, къ сему столпу и утвержденію истины.

Радуюсь и за родителя его, моего благодѣтеля, Димитрія Тимоѳеевича, ожидая сладчайшаго утѣшенія для отеческаго сердца его въ плодахъ трудовъ твоихъ; радуюсь и за возлюбленнаго о Господѣ и Господомъ дарованнаго Попечителя окаянной души моей Григорія Тимоѳеевича, зная, сколь драгоцѣнно и вожделѣнно для сердца его сокровище, которое Господь положилъ въ душѣ ученика твоего и котораго должно доискиваться всякими мѣрами воспитанія истинному благородству свойственнаго. Но помянувъ какъ я сказалъ моего Попечителя, паки обращаюсь къ тебѣ въ мысляхъ моихъ, паки радуюсь, что благодѣющая

тебѣ воля Господня сближаетъ душу твою съ сею душею благороднѣйшею: ибо въ сближеніи ономъ надеждѣ моей представляется зрѣлище, на которое силы небесныя взираютъ съ вниманіемъ, исполненнымъ горнихъ и человѣколюбивѣйшихъ желаній и чаяній. Братъ мой! Свидѣтель ми есть Господь и Богъ нашъ Іисусъ Христосъ: я позналъ опытомъ, какую важность имѣютъ во временномъ нашемъ приготовленіи къ двоякой вѣчности знакомства и дружества. Есть електризація душъ, такъ какъ и тѣлъ, читалъ я нѣгдѣ. Естьли уже и бесѣды злыя растлѣваютъ нравы благіе, по слову Апостола, то что сказать о дружествѣ, о семъ таинственномъ союзѣ, который души и сердца человѣческія совокупляетъ въ единую душу и въ единое сердце? Правда, истинное дружество, достойное сего имени, можетъ быть только у добродѣтельныхъ; но и порокъ старается подражать добродѣтели, и хотя онъ, доколѣ остается порокомъ, не можетъ обладать подлинными, ей принадлежащими благами, однако силится по крайней мѣрѣ уловлять тѣнь существенности, обольщаться и обольщать призракомъ истины. Между тѣмъ свѣтъ и тьма, истина и ложь, благо и зло непрерывно продолжаютъ борьбу между собою, и та и другая сила желаетъ распространить свое владычество въ душахъ человѣческихъ; и какъ приверженность къ чадамъ свѣта раждаетъ въ насъ любовь къ свѣту и такимъ образомъ вводитъ и насъ въ общеніе съ ними во свѣтѣ ономъ, въ немъ же нѣсть тьмы ни единыя, подобно тому связи съ чадами тьмы мало по малу и сыновъ свѣта въ дѣла темныя вводятъ, омрачаютъ ихъ умъ и сердце такъ, что и они начинаютъ любить болѣе тьму, нежели свѣтъ, и не приходятъ къ свѣту, да не обличатся злыя дѣянія ихъ. Судя по прежнимъ моимъ замѣчаніямъ о нравахъ твоихъ, не думаю, чтобы ты прямо ввергся въ пучину знакомствъ во мнѣніи самаго міра безчестныхъ; но ты такъ молодъ, а діаволъ такъ старъ и опытенъ въ дѣлѣ своемъ, что самыя благовиднѣйшія связи могутъ ему служить сѣтьми для уловленія твоей неопытности. Онъ ловитъ рыбу обыкновенно въ мутной водѣ, но возмущать въ насъ воду умѣетъ тысячію средствъ не предвидимыхъ нами, и такъ притомъ, что мутность сія весьма часто поднимается съ грязнаго дна души непримѣтнымъ для нея образомъ, и она сію мутность поглощать начинаетъ, не примѣчая ея; наконецъ сія мутность дѣлается ея стихіею, и тогда входитъ въ нее діаволъ, емлетъ неосторожную рыбку, и бросаетъ ее въ езеро огненное. Болѣе обыкновенный способъ симъ рыболовомъ употребляемый представляютъ ему взаимныя между людьми соотношенія. Змію потребно было одну Еву прельстить; Адама же прельстила Ева; змію потребно было въ душу жены, еще невинную и праведную, ввести нечестивое слово свое; жена предала мужу своему оное слово, и сею грязію возмутила источникъ чистаго и свѣтлаго сердца его. Послѣ сего легко можешь понять, почему называю близость къ Григорію Тимоѳеевичу благодѣяніемъ для тебя Божіимъ. Естьли ты сею близостію воспользуешься сообразно хотѣнію Божію, естьли ты отказавшись отъ удовольствій обманчивыхъ, какими могутъ прельщать тебя суетныя знакомства, не разсѣяннымъ и единичнымъ вниманіемъ ума, и чѣмъ менѣе развлекаемымъ, тѣмъ вѣрнѣе и скорѣе достигающимъ единой цѣли желаніемъ сердца, устремишься къ исполненію обязанностей служенія

Іисусу Христу и чадамъ Его, отдохновенія же и облегченія и утѣшенія послѣ трудовъ будешь искать въ сообществѣ съ Григоріемъ Тимоѳеевичемъ, и открывая ему простосердечно внѣшнія и внутреннія нужды, искушенія и затрудненія, принимать отъ него благоразумныя и спасительныя совѣты и наставленія со страхомъ Божіимъ, вѣруя, что слово слышимое тобою, не есть его, но живущаго въ немъ Іисуса Христа, естьли, поправъ лукавый стыдъ самолюбія и тайной гордости, будешь открывать предъ нимъ зловоннѣйшія раны души твоей и ругательные противъ него самаго помыслы, которые не замедлитъ внушить тебѣ человѣкоубійца—діаволъ, паче всего ненавидящій Боголюбивое и смиренное общеніе душъ во Христѣ Іисусѣ; естьли ты внидешь въ сіе общеніе, дверію самаго Іисуса Христа, съ рабомъ его, то обрящешь и вкусишь такія радости и наслажденія, которыя произведутъ въ тебѣ отвращеніе къ успѣхамъ чувственнымъ; сіе общеніе будетъ предохранять тебя отъ заразы грѣха, свирѣпствующаго въ связяхъ и соблазнахъ мірскихъ; сіе общеніе возвыситъ и освятитъ силы души твоей, и направитъ ихъ къ источнику свѣта и жизни; сіе общеніе воспламенитъ сердце твое любовію ко всему благородному и Божественному; сіе общеніе ознакомитъ тебя съ тайнами Царствія Божія, съ путями, опасностями, потребностями и благами жизни духовной, и поможетъ тебѣ въ достиженіи опытнаго познанія единаго истиннаго Бога и Господа Іисуса Христа; выше сего и драгоцѣннѣе нѣтъ ничего ни на землѣ, ни на небѣ.

Но какъ сподобишися блага сего безъ понужденія себя на обрѣзаніе охоты къ разсѣянію, свойственной твоему возрасту, по растлѣнному состоянію естества человѣческаго? Кое общеніе свѣту со тьмою и кое общеніе Христу съ Веліаромъ; никій же рабъ можетъ двумъ господинамъ работати. Естьли восхощешь съ міромъ радоватися, радость твоя вскорѣ обратится въ печаль и сѣтованіе, можетъ быть, поздое и безутѣшное: естьли же рѣшишся ради Христа претерпѣть скорбь отсѣченія грѣховныхъ склонностей, скорбь твоя вскорѣ обратится въ радость неизглаголанную, и радости твоея никтоже отъ тебя возметъ. Сего ради молю тебя, любезный братъ, именемъ Господа нашего Іисуса Христа, именно за тебя излившаго кровь свою и положившаго душу свою; внимай себѣ и той душѣ, которая ввѣрена твоему попеченію, ниже́ внимай мірскимъ рѣчамъ и мыслямъ отвлекающимъ немощный умъ отъ службы Божіей, да слово Божіе вселяется въ тебѣ богатно и да растеши во благодати Божіей, смиренно, бодрственно и терпѣливо обращаясь въ небольшомъ кругу своей обязанности, доколѣ Богъ, аще восхощетъ, поставитъ тебя на обширнѣйшемъ поприщѣ. Не бросайся на корыстные виды,—такъ называемыхъ—кондицій въ другихъ домахъ; болѣе будетъ потери, нежели приобрѣтенія; во первыхъ ученикъ твой лишится во времени твоемъ многаго, а во вторыхъ и самъ утратишь время для собственнаго твоего совершенствованія благопріятнѣйшее. Не буду предлагать тебѣ наставленій подробныхъ, которыми съ большею удобностію можетъ служить тебѣ Григорій Тимоѳеевичъ; объ одномъ только напомню: тѣло твое есть храмъ Святаго Духа, члены твои суть уды Христовы: ужели пожелаешь осквернять сей храмъ тѣлесный, и творить сіи уды священные орудіями грѣха и удами блудницы? Вся-

цѣмъ храненіемъ блюди сердце твое. Завѣтъ положи съ очами твоими, да не помыслиши на дѣвицу грѣховнаго. Содержи въ строгости зрѣніе и слышаніе; ибо чрезъ сіи наипаче окна въ домъ душевный грѣхъ, смерть и адъ входить обыкли. Се! рѣхъ ти. Что касается до ученика твоего, неутомимо старайся отсѣкать своеволіе въ немъ и пріучать его къ послушанію спасительному, безъ котораго не можетъ въ него вселиться и духъ смиренія; смиреніе же подобно рву глубокому, въ которомъ полагается твердое основаніе высокому и непоколебимому зданію; а величайшій врагъ смиренія есть языкъ необузданный: укрощай его въ ученикѣ и въ себѣ самомъ, дабы ни тебѣ, ни ему никого не осуждать и не осмѣивать.—Се рѣхъ ти!

Но како сіи и другія заповѣди Христовы исполнимъ, или како дѣло служенія и званія нашего исправимъ благоуспѣшно, естьли не будемъ со Христомъ подвизаться, естьли Христосъ не поможетъ немощи нашей благодатію Святаго Духа? Безъ Мене, глаголетъ, не можете творити ничесоже и кто не со Мною собираетъ, тотъ расточаетъ. Призывай, любезный братъ, дивное въ силахъ и дѣйствіяхъ имя Іисуса Христа на всякое дѣло твое и на всякое упокоеніе; во всѣхъ входѣхъ и исходѣхъ твоихъ. Отъ молитвы раждается любовь ко Христу, и отъ любви ко Христу новая молитва раждается, тогда влагается въ уста души новая пѣснь; любовь же Божественная изливается въ сердце Духомъ Святымъ, котораго Отецъ небесный посылаетъ во имя возлюбленнаго Сына Своего Господа Іисуса Христа, сердцемъ вѣрующимъ въ правду, и устами исповѣдующимъ и призывающимъ во спасеніе сіе имя Божественное и покланяемое. Да дастъ тебѣ Господь разумъ о семъ вышшій скуднаго и долу пресмыкающагося моего вѣденія. Учи же простенько и любезнѣйшаго моего Николая Димитріевича призыванію имени Господня и будьте оба—ученикъ и учитель—учениками Іисусовыми, и вѣтвями сея Лозы истинныя многоплодными и во вѣки не изсыхающими, и Божіе благословеніе да почіетъ на васъ во вѣки вѣковъ аминь. Простите, Братіе, и помолитеся обо мнѣ, грѣшномъ и недостойномъ А. Макаріѣ.

1826 Генваря 9 дня.

Глинская пустынь.

Къ священнику Іоанну Герболинскому.

О. І. Герболинскій во время пребыванія въ Екатеринославѣ Макарія Глухарева былъ священникомъ каѳедральнаго собора и учителемъ приходскаго училища. Такъ какъ М. Глухаревъ скоро по прибытіи въ Екатеринославъ былъ назначенъ ректоромъ уѣзднаго и приходскаго училищъ, то служебныя отношенія положили начало его сближенію съ о. Герболинскимъ, перешедшему затѣмъ въ дружбу, когда Глухаревъ переѣхалъ къ нему въ домъ по неудобству своей казенной квартиры. О характерѣ ихъ взаимныхъ отношеній, о томъ впечатлѣніи отъ симпатичной личности М. Глухарева, которое навсегда осталось въ душѣ о. Герболинскаго, даетъ судить тепло написанная статья послѣдняго: „Воспоминаніе о покойномъ отцѣ архимандритѣ Макаріѣ Глухаревѣ, миссіонерѣ алтайскомъ“ (Странникъ, 1861, май, 229—246).

25[1]. *Возлюбленный во Христѣ братъ и другъ незабвенный, почтеннѣйшій Отецъ Іоаннъ!*

Получилъ я отъ васъ два письма, на которыя не написалъ въ отвѣтъ ни одной строчки: благодарю васъ, что вы предварительно прощаете меня за сію неисправность; и подлинно она происходитъ не отъ охлажденія моей любви къ вамъ, но отъ другихъ причинъ, о которыхъ я не намѣренъ объясняться теперь въ особенности, и о которыхъ вы сами составите достаточное понятіе, когда узнаете о состояніи моемъ на новомъ мѣстѣ. Письмо, которое намѣренъ я послать къ вамъ по слѣдующей почтѣ, обгонитъ Ивана [2]) и прежде его прибудетъ къ вамъ: потому я и не буду заниматься и занимать васъ лично собою, а закину только за Ивана словечко. Прошу васъ покорнѣйше, почтеннѣйшій Отецъ Іоаннъ, успокоить его съ дороги въ домѣ вашемъ, со всякою ласкою, и не лишить его пріюта добраго, пока онъ не будетъ переведенъ въ бурсу на прежнее мѣсто свое. По какому случаю я отправилъ его изъ Костромы, узнаете во время свое; я хочу извѣстить васъ обо всемъ, что касается до меня, въ надлежащемъ порядкѣ случаевъ, какъ они одинъ за другимъ слѣдовали, дабы вы лучше могли замѣчать зачатки дѣйствій въ причинахъ, и закладку къ послѣдующимъ въ предъидущихъ. На сей разъ почитаю за нужное увѣрить васъ, что Иванъ совершилъ свое служеніе при мнѣ съ постоянною вѣрностію, и ревностнымъ усердіемъ и съ природнымъ своимъ смиреніемъ, и что на отъѣздъ его изъ Костромы и разлученіе со мною,—сколько слѣпота моя позволяла мнѣ замѣчать происходившее во мнѣ и въ немъ,—было указаніе промысла Божія. Господь съ нимъ! кажется, что онъ не отъ меня разлучается со мною.—Извините сами, и предъ другими извините меня что я не могу, какъ бы хотѣлось мнѣ, воспользоваться симъ случаемъ для засвидѣтельствованія моей любви и благодарности предъ вами, почтеннѣйшіе и дражайшіе друзья мои. Финансы мои въ великомъ разстройствѣ: надлежитъ по необходимости наложить постъ на себя, дабы поправить ихъ. Сами судите: кромѣ издержекъ, которыхъ потребовало первое обзаведеніе и которыхъ требуетъ злоба каждаго дня, надлежало мнѣ для уплаты долговъ, по одной и тойже почтѣ послать 525 рублей въ разныя мѣста; кое-что исправилъ изъ одежды для себя и для Ивана; на угощеніе лихорадки вышло довольно; а тутъ отправленіе Ивана случилось, для котораго одна подорожная обошлась въ 50 рублей съ копейками. По милости Божіей я не огорчаюсь на него, по сему случаю: прошу и васъ не огорчать его какими либо замѣчаніями, которыя на него не падаютъ,—но ободрить и одобрить его и содѣйствовать не подавленію, но созрѣнію и раскрытію въ душѣ его добрыхъ сѣмянъ, посѣянныхъ Создателемъ. Да почіетъ на немъ благословеніе Божіе во

---

[1]) Сохранилось въ оригиналѣ въ библіотекѣ казан. дух. семинаріи; отрывки были напечатаны въ статьѣ о. Герболинскаго (Стран., 1861, май, стр. 241—2). Здѣсь же отрывки изъ не сохранившагося письма.

[2]) Ивана Вахнина (см. прим. 2 на стр 21).

вѣки!—Другъ мой возлюбленный! посади Ивана, по прочтеніи сихъ строкъ, на первое, на горнее мѣсто, подъ образами; потомъ воззри на него, какъ на добраго моего друга, который по тѣлу и внѣшности служилъ мнѣ и берегъ меня, какъ Ангелъ хранитель; потомъ воззри окомъ души твоей на небо, и не говоря ни слова, объявъ, благослови его, да благословитъ тебя Всевышній, единъ благословенный; потомъ посади его на мое у тебя мѣсто, и угости его, какъ бы я самъ былъ у тебя.—Мужайся, Возлюбленный! бодрствуй, крѣпись и стой! аще Богъ по насъ: кто на ны?—Прости. Другъ твой—Макарій.

1821 Августа 20 дня
Кострома.

26[1]).

Простите меня за долговременное молчаніе; оно не вывело ли самой любви вашей ко мнѣ изъ терпѣнія? Но вы знаете, что мы должны сносить тяготу одинъ другаго; а я знаю, что вы, хотя перестали писать ко мнѣ, но не перестали воспоминать обо мнѣ въ молитвѣ своей, и потому любви вашей не лишили меня, ибо молитва есть плодъ любви. Я нищая и убогая тварь; Господь вамъ воздастъ за меня.—Думаю, что вы читали длинное письмо, посланное мною на имя Григорія Тимоѳеевича,[2]) и знаете, какъ я до Костромы доѣхалъ. Между тѣмъ какъ глазная болѣзнь усиливалась, насталъ въ семинаріи экзаменъ, а меня лихорадка схватила и томила чрезъ всю вакацію. Сентябрская треть прошедшаго года была весьма тяжела для меня не столько по внѣшнимъ трудамъ, сколько по затрудненіямъ внутреннимъ. 24 Декабря поставили меня Архимандритомъ въ здѣшнемъ Богоявленскомъ монастырѣ. Въ нынѣшнемъ году, опять въ Іюлѣ, непосредственно по окончаніи семинарскихъ трудовъ, лихорадка посѣтила меня; и опять я лишился друга—отца Инспектора Иліодора;[3]) сладцѣ мы пожили съ нимъ, и другъ другу оставили о себѣ пріятную память по милости Божіей. Теперь я сообщу вамъ новость, которая, знаю, будетъ занимательна для сердца вашего. Я собираюсь проститься съ о. Иліодоромъ, а ко мнѣ гость на дворъ, кто, вы думаете? старецъ, отецъ мой. Посѣщеніе его было для меня благотворнымъ посѣщеніемъ милости Божіей, котораго я не ожидалъ, и не просилъ, и недостоинъ былъ. Въ бесѣдахъ о прошедшемъ, настоящемъ и будущемъ мы проводили цѣлыя ночи. Труднымъ путемъ промыслъ ведетъ его; но бодрость и веселіе духа его дивны! Помолитесь

---

[1]) Письма это и слѣдующее помѣщены были въ изданіи Писемъ, 1860, I, 223—5.

[2]) См. выше, № 10.

[3]) Иліодоръ Чистяковъ, магистръ московской дух. академіи вып. 1820 г., назначенный 18 сент. этого года въ инспекторы костромской семинаріи, 5 сент. 1822 г. переведенъ былъ на ту же должность въ московскую семинарію. Въ 1832—1860 г. архіерействовалъ въ Курскѣ. † 1861 г. на покоѣ.

объ немъ, да совершитъ его Господь, да сохранитъ его до конца въ вѣрности, и да сподобитъ его получить вѣнецъ славы и жизни вѣчной, уготованный побѣдителямъ! Чѣмъ ближе къ концу подходитъ дѣло, тѣмъ болѣе увеличиваются кресты его. Терпѣніе, братъ мой, терпѣніе! Не у до крове стояхомъ противъ грѣха подвизающеся.—Погостилъ у меня родитель одну нецѣлю и уѣхалъ вмѣстѣ съ о. Иліодоромъ.—Что вамъ сказать о моемъ состояніи здѣсь? Братіи у меня не много, но разнообразіе характеровъ ихъ удивительно. Зданія въ монастырѣ огромны, но ветхи, а поддерживать ихъ нечѣмъ. Труды по семинаріи съѣдаютъ меня, изнемогаю въ силахъ тѣлесныхъ и душевныхъ. Людей злонамѣренныхъ нѣтъ при мнѣ; одни благодѣтели, другіе пріятели, не много знакомыхъ, и одинъ другъ; чего бы кажется лучшаго? но—fecisti nos, Domine, ad Te, et inquietum est cor nostrum, donec requiescat in Te [1]). Притомъ извѣстенъ вамъ темпераментъ мой. Мракъ души моей часто покрываетъ тѣнію печальною все меня окружающее. Если я въ самомъ дѣлѣ вывожу молчаніемъ своимъ изъ терпѣнія дружбу, то дайте ей въ подкрѣпленіе милосердіе; каждое письмо ваше будетъ для меня дѣломъ милосердія. Отче, отче! пишите и молитесь, прошу васъ покорнѣйше, о грѣшномъ Макаріѣ. Вѣрьте тому, что я стараюсь сохранять и питать благодарную память объ васъ, какъ даръ Божій, что и я воспоминаю объ васъ въ молитвахъ; подумайте о семъ, когда будете обо мнѣ молиться, и вы можете получать отъ вѣры любовію поспѣшествуемой отвѣты за меня на письма ваши и утѣшеніе, какого не могутъ вамъ доставить письма мои.

27 Ноября 1822.
(Кострома).

27.

Благодѣтеля и наставника моего о. Ливерія [2]) боголюбезнѣйшаго нѣтъ уже въ семъ земномъ мірѣ; извѣщеніе о времени кончины, за три года предъ симъ полученное [3]) и съ такою точностію исполненное, какъ вы думаете? его ли ради токмо или и всѣхъ насъ ради отъ Господа быть? мнѣ кажется, что и для всѣхъ насъ, дабы полнѣе мы могли прилагать сіи слова Апостола къ о. Ливерію: поминайте наставники ваша, иже глаголаша вамъ слово Божіе, ихже взирающе на скончаніе жительства, подражайте вѣрѣ ихъ. Все, что онъ ни сдѣлалъ со мною въ руководствѣ духовномъ, мудро, благодѣтельно, свято, отъ Господа бысть. Для меня нужно было и лавру увидѣть—сіе святое мѣсто, и все

---

[1]) Сотворилъ Ты насъ, Господи, для Тебя, и безпокойно сердце наше, пока не успокоится въ Тебѣ.

[2]) О немъ выше, примѣч. 5 на стр. 2.

[3]) Объ этомъ видѣніи о. Ливерій извѣщалъ архим. Макарія письмомъ отъ 16 іюня 1822 г., сохранившимся вмѣстѣ съ тремя другими въ библіотекѣ казанской дух. семинаріи.

что есть и бываетъ на немъ. Слава Господу, сподобившему и меня поклониться святымъ угодникамъ, почивающимъ въ пещерахъ, руками ихъ ископанныхъ и потами ихъ напоенныхъ и освященныхъ; а что впередъ будетъ со мною, о томъ не безпокойтесь, друзья мои, только бы все впередъ, а не назадъ подвигаться; впередъ въ благоволеніи Божіемъ, впередъ въ бѣгствѣ изъ міра, впередъ по тропинкѣ узкой креста Божія.

1 Сентября 1825. [1])

Къ Андрею Степановичу Понятовскому.

А. С. Понятовскій—сослуживецъ архим. Макарія по екатеринославской семинаріи, потомъ содержатель пансіона въ Екатеринославѣ.

28.[2])

Непостижимый, но всегда преблагій и премудрый въ судьбахъ Своихъ, Богъ посѣтилъ душу вашу великою скорбію. Любящіе васъ, принимая искреннее участіе въ горести вашей, должны впрочемъ судить по сему случаю, сколь велика любовь Божія къ вамъ; сколь она страшна, когда беретъ на себя видъ судіи праведнаго, и сколь благоувѣтлива, радостотворна, когда, по совершеніи отеческаго суда надъ нами, паки пріемлетъ насъ въ матернія объятія; сколь неумолима сія любовь Божія, когда ей нужно отнять у насъ нѣчто весьма любезное нашему сердцу, потому что въ обладаніи симъ предметомъ она предвидитъ въ будущности нѣчто для насъ опасное, бѣдственное, несносное. О сколь благотворна сія Любовь, которая насъ разлучаетъ на время, дабы наконецъ всѣхъ соединить во Христѣ—на вѣки! Будемъ безмолствовать, благоговѣть, повергаться во прахѣ предъ сею Любовію, которая со всѣхъ сторонъ окружаетъ насъ; мы въ ней живемъ, движемся и существуемъ; мы всѣ въ ней, живые и мертвые, а правильнѣе сказать, мы всѣ въ ней живы, и мертвыхъ нѣтъ; Богъ нашъ не есть Богъ мертвыхъ, но Богъ живыхъ; Богъ вашъ и Богъ ея, единъ Богъ, и вы въ Единомъ; только другъ друга не можете видѣть—до времени, дабы тогда было тѣмъ радостнѣе увидѣться; тогда уже радости вашей никто не отниметъ у васъ. Но и теперь вы вмѣстѣ живете; только она вышла въ другую комнату, и дверь заперла за собою, такъ что пока и вамъ не отворятъ той двери, вы въ тотъ покой войдти не можете. Смиритесь подъ крѣпкою рукою Божіею! Предайте, поручите себя Промыслу Божію! Утѣшитель же Духъ Святый, егоже Отецъ небесный хощетъ послать вамъ во имя Господа нашего Іисуса Христа, Онъ да утѣшитъ скорбящее сердце ваше

---

[1]) Въ изданіи 1860 г. это письмо помѣчено 1824 г. Это невѣрно: іеросхимонахъ Ливерій скончался въ 1825 г. Писано оно изъ Кіева.

[2]) Перепечатывается изъ изданія 1860 г. (I, 227—229).

миромъ Своимъ! Господь ее избралъ и пріялъ! Господь ее взялъ отъ среды лукавствія! Господь совершилъ душу ея страданіями! Господу угодно, чтобы вы теперь знали и любили ее не по плоти, и для того сильнѣе желали бы сами духовнымъ содѣлываться. Духовная любовь не знаетъ разлуки видимой. Совѣтую вамъ прогонять скуку не человѣческими способами, а Божіими. Церковь есть; слово Божіе есть; должность есть; сердце есть; молитва есть. Прошу васъ покорнѣйше извѣстить меня о теперешнемъ состояніи вашемъ и о намѣреніи въ разсужденіи образа жизни, о которомъ вамъ, кажется, теперь подумать надобно. Вы можете угадать напередъ мой совѣтъ. Испытавши столь бѣдственное кораблекрушеніе въ началѣ плаванія, ужели вы въ другой разъ вздумаете пуститься въ море?

O Navis! referent te in mare novi fluctus?
O, quid agis? fortiter occupa portum! [1])

Впрочемъ предаю васъ благой, святой и совершенной волѣ Божіей.

8 Октября 1823.
Кострома.

29.[2]) *Достопочтеннѣйшій Андрей Степановичь,*
Милостивый Государь,

Сотрудникъ мой по службѣ при церковной Алтайской миссіи, Степанъ Васильевичь Ландышевъ, по важнымъ требованіямъ нашей должности и по собственной надобности, отправляется въ Москву, откуда предположено ему проѣхать до Екатеринослава [3]). Покорнѣйше прошу Васъ принять возлюбленнаго о Господѣ брата моего въ благоволеніе Ваше; благословите ему обозрѣть и разсмотрѣть Педагогическое заведеніо и посѣщать всечестный домъ Вашъ въ продолженіе пребыванія его въ Екатеринославѣ. Съ пріятнѣйшимъ удовольствіемъ получилъ я извѣстіе о томъ, что я въ надеждѣ своей не обманулся, и что дѣвица Александра Михайловна Понизовская [4]) кончила курсъ образованія въ прекрасномъ институтѣ Вашемъ и нынѣ, по особенной любви къ ней

---

[1]) О корабль, уносятъ тебя въ море новыя волны? Крѣпче держись гавани! (Горацій, начало 14-ой оды I книги).

[2]) Печатается по оригиналу, хранящемуся въ библіотекѣ казанской духсеминаріи.

[3]) Въ 1843 г. архим. Макарій, подавшій прошеніе объ увольненіи отъ должности начальника алтайской миссіи и намѣтившій Ландышева себѣ въ преемники, отправилъ его въ Европейскую Россію, чтобы онъ пріискалъ себѣ невѣсту и завязалъ знакомства съ друзьями и благодѣтелями миссіи. Съ этой цѣлью Ландышевъ былъ и въ Екатеринославѣ.

[4]) Дочь М. А. Понизовскаго.

благороднѣйшей супруги Вашей, ея духовной матери о Господѣ, Маріи Дмитріевны остается подъ кровомъ Вашей благотворительности, безъ сомнѣнія небесному Отцу сиротъ благоугодной и отъ Него же дарованной Вамъ.

Съ чувствомъ глубочайшаго почтенія привѣтствую спутницу Вашу на пути къ вѣчности, и сердечно желая, чтобы Вы оба полюбили представляемаго мною Вамъ юношу, пребуду Вашимъ покорнѣйшимъ слугою.

Архимандритъ Макарій.

1843 Іюня 13-го дня
Томскъ.

Къ Ѳеодору Александровичу Голубинскому.

Ѳ. А Голубинскій—баккалавръ (съ 1818 г.) и профессоръ философіи московской академіи, умершій въ 1854 г. въ санѣ протоіерея. Познакомившись съ нимъ въ проѣздъ свой въ Кострому, о. Макарій узналъ, что въ Костромѣ живетъ его отецъ, священникъ, и по пріѣздѣ туда поспѣшилъ явиться къ послѣднему и затѣмъ вошелъ съ нимъ и его домашними въ очень добрыя отношенія. Нижепечатаемыя три письма и являются памятникомъ этихъ отношеній архим. Макарія къ семьѣ Голубинскихъ (см. статью Д. Ѳ. Голубинскаго: „Макарій, основатель Алтайской миссіи, по бумагамъ Ѳ. А. Голубинскаго". Душеп. чтеніе, 1890, III; 1891, ч. I и III). Но, вѣроятно, писемъ архим. Макарія было гораздо больше: знакомство его съ Ѳ. А. Голубинскимъ и духовное общеніе продолжалось около четверти вѣка (1890, III, 390)

30.[1]) *Почтеннѣйшій и любезнѣйшій*
Ѳеодоръ Александровичъ!

Думаю и любуюсь тою мыслію, что первое письмо мое къ вамъ будетъ для васъ весьма любезно, когда узнаете, что я сижу теперь въ домѣ родителя вашего, за столомъ, гдѣ вы прежде сиживали, и пишу. Бурею занесло меня сюда; былъ у Преосвященнѣйшаго [2]), и не отваживаясь на опасное плаваніе, рѣшился посѣтить первыхъ своихъ въ Костромѣ благопріятелей, и дождаться у нихъ тихаго вечера [3]). Естьлибъ не этотъ случай; то, можетъ быть, я и не скоро бы еще собрался писать къ вамъ, потому что различными развлеченъ бываю заботами по должности и по домашнему обзаведенію, съ утра до вечера, и подлинно уже *довлѣетъ дневи злоба его* (Мѳ. 6. 34). Въ Кострому пріѣхалъ я

---

[1]) Это письмо напечатано въ названной статьѣ Д. Ѳ. Голубинскаго,—Душеп. чтеніе, 1890, III, 395—6.

[2]) Костромскимъ епископомъ былъ тогда Самуилъ Запольскій-Платоновъ (1817—1830; † 1831).

[3]) Архіерейскій домъ находился въ ипатіевскомъ монастырѣ, за рѣкой Костромой. За той же рѣкой стояла іоанно-богословская церковь, гдѣ священствовалъ отецъ Голубинскаго.

20 апреля,[1]) а 23 вступилъ въ должность свою. Этотъ день не принадлежитъ мнѣ, я опасаюсь описывать вамъ; да будетъ ему вѣчная память. Прошу только васъ, принесите за меня молитву благодаренія Богу и потомъ молитву прошенія, да укрѣпитъ меня сила свыше къ подъятію и доброму прохожденію подвиговъ, превышающихъ скудныя силы мои. Мнѣ весело сидѣть у васъ за́—просто: гдѣ просто, тамъ Ангеловъ со́-сто, говорится въ народѣ: какая пословица! вотъ аксіома! въ самомъ дѣлѣ одинъ не малое время обучавшій философіи мужъ говорилъ въ классѣ, когда я еще былъ въ Семинаріи Смоленской, что пословицы суть аксіомы; я не знаю, какъ принимать это слово, и предаю его на разсужденіе ваше, которое прошу и объявить мнѣ въ послѣдствіи.—Теперь мы поговорили кое-что съ вашими родителями о вашемъ жребіи, который еще сокрытъ въ судьбахъ Божіихъ. Богъ да управитъ васъ въ путь свой, во время свое: я же, по любви моей къ вамъ желаю и совѣтую только—держаться вамъ угла церковнаго.—Что вы такое писали обо мнѣ къ батюшкѣ? говорятъ, что много писали, и какъ я вижу, трудно мнѣ будетъ оправдывать рекомендацію вашу. Къ батюшкѣ можно было писать; но предъ другими людьми прошу васъ покорнѣйше не взносить на меня напраслины.—Простите, Ѳеодоръ Александровичъ! Господь со всѣми нами. Простите. Есмь и пребуду

Съ истиннымъ почтеніемъ въ умѣ, съ искреннею любовію къ вамъ въ сердцѣ

Вашъ покорнѣйшій слуга Іеромонахъ Макарій.

Братцу и сестрицѣ вашимъ прошу покорнѣйше засвидѣтельствовать мое почтеніе.

1821 Мая 3 дня.
Кострома.

P. S. Изъ Костромы, кромѣ васъ, я еще ни къ кому не писалъ[2]).

31.[3])

Въ необозримыхъ сокровищахъ Матери нашей я нашелъ небольшой герметическій чванецъ съ іероглифами, важную и въ особенности для васъ нужную тайну знаменующими, съ немногими каплями живой

---

[1]) Вѣроятно, это болѣе точная дата, чѣмъ указанная въ „круговомъ“ письмѣ, писанномъ чрезъ годъ слишкомъ (стр. 26).

[2]) На подлинникѣ отмѣтка рукой Ѳ. А. Голубинскаго: „Съ живѣйшимъ удовольствіемъ получилъ мая 14-го 1821. Отвѣчалъ мая 28-го 1821“.

[3]) Напечатано трижды: въ Приб. къ твор. св. отцевъ, 1849, ч. VIII, стр. 163–164; въ „Письмахъ“ 1860, I, 3—4 (здѣсь—безъ окончанія и съ неточной датой), въ Душеп. чтеніи, 1890, III, 561—563. Въ „Письмахъ“ озаглавлено: „Привѣтственное предъ вступленіемъ въ бракъ“. Невѣстой Ѳ. А. Голубинскаго была сестра Вас. Ив. Кутневича, магистра I курса спб. академіи и профессора философіи въ московской академіи, потомъ главнаго священника арміи и флотовъ († 1865). Письмо перепечатывается изъ Душеп. чтенія съ примѣчаніями Д. Ѳ. Голубинскаго.

воды, почерпнутыми въ рѣкѣ изъ горняго Эдема истекающей (т. е. въ Евангеліи), дабы напаять садъ церковный, и на четыре начала раздѣляющейся, которыя блаженный Іеронимъ называетъ quadriga Domini [1]). Примите отъ меня сей чванецъ, въ знакъ братскаго усердія и искренняго желанія вамъ благословеній Божіихъ въ сіи торжественные дни жизни вашей. Окропите себя и друга вашего сею святою водою, симъ благоуханіемъ Христовымъ, которое для однихъ—*воня животная въ животъ*, а для другихъ—*воня смертная въ смерть* (2 Кор. 2, 16); пусть уйдутъ съ двора лихіе незваные гости, когда ощутятъ сей запахъ для нихъ несносный; а на воню мура сего да стекутся къ вамъ желанные други, свѣтлые, добрые, умные сыны брака Агнца, раздѣлить съ вами брачную радость. Чванецъ закрытъ и открывается потаеннымъ искусствомъ, которое извѣстно вашему сердцу: *размыслите въ сердцахъ вашихъ на ложахъ вашихъ* (Псал. 4, ст. 5), и вы узнаете пріемы нужные [2]). *Азъ же нищъ и убогъ есмь* (Пс. 69, ст. 6): и что могъ бы отъ своего представить вамъ, развѣ ложь одну? Но у друзей все общее; только образъ имѣнія и употребленія вещей различенъ (на все законъ есть; и на самое дружество, если оно не беззаконное). Слѣдственно и нашимъ съ ними чинамъ не противно, что я дѣлаю вамъ подарокъ изъ имѣнія, которое даже по буквальному смыслу болѣе вамъ, нежели мнѣ принадлежитъ. Тѣмъ лучше. Мы дѣти одного Отца и одной Матери, и одного имѣнія наслѣдники, и сонаслѣдники Единому: только бы намъ не проживать родительскаго благословенія блудно; а что между нами по рукамъ ходитъ, какъ чаша круговая, то между нами и остается, ни твоимъ ни моимъ, а нашимъ; мы и сами не свои, а принадлежимъ Единому другъ въ другѣ, и другъ другу въ Единомъ. Одинъ и тотъ же чванецъ и къ вамъ идетъ, и у меня остается: пейте во здравіе и спасеніе ваше, когда Господь совершитъ Имъ начатое, Имъ благословляемое слово и дѣло. *Тайна сія велика есть* до скончанія вѣка, *Азъ же глаголю во Христа, и во Церковь*, (Ефес. 5. 32).—*Сѣяй въ плоть, отъ плоти пожнетъ истлѣніе; а сѣяй въ духъ, отъ духа пожнетъ животъ вѣчный*. (Гал. 6, 8) «Не званъ я былъ на бракосочетаніе нашей дочери, пишетъ святый Григорій Богословъ къ Діоклу (письмо 193), однакожъ явился, и праздную

---

[1]) „Славянское слово: чванецъ, по-русски означаетъ кувшинъ или вообще небольшой сосудъ; это можно видѣть изъ сличенія 3 Царствъ 17 гл. 12, 14 и 16 ст. по славянскому и русскому переводамъ. Этимъ словомъ о. Макарій обозначаетъ приводимое имъ далѣе изреченіе Григорія Богослова, которое такимъ образомъ представляется у него подъ видомъ сокровища или драгоцѣнности сокрытой въ сосудѣ. Приводимыя далѣе латинскія слова: quadriga Domini въ переводѣ на русскій языкъ значатъ: четвероконная колесница Господня. Этими словами блаж. Іеронимъ образно или аллегорически называетъ Четвероевангеліе".

[2]) „Этими словами о. Макарій указываетъ на глубину мыслей въ приводимыхъ далѣе изъ твореній св. Григорія наставленіяхъ, а равно и на то, что для правильнаго уразумѣнія и приложенія ихъ къ жизни требуется дѣятельное участіе и ума и сердца. Въ подлинномъ письмѣ слова изъ четвертаго „Псалма" приведены на еврейскомъ языкѣ и написаны латинскими буквами",

вмѣстѣ, и принимаю участіе, и желаю вамъ всего наилучшаго. А одно изъ лучшаго,—чтобы самъ Христосъ присутствовалъ на бракѣ, потому что гдѣ Христосъ, тамъ благопристойность, и чтобы вода стала виномъ, то есть, все претворилось въ лучшее; а поэтому не было смѣшиваемо несоединимое между собою, и не были сводимы вмѣстѣ епископы и смѣхотворы, молитвы и рукоплесканія, псалмопѣнія и звуки свирѣлей; потому что какъ все прочее, такъ и браки христіанскіе должны имѣть благопристойность, а благопристойнымъ дѣлаетъ степенность. Вотъ что приносимъ въ даръ бракосочетанію“ [1]). Сей приноситъ даръ вашему браку святый Григорій рукою преданнаго вамъ Макарія.

Двѣ книги индѣйской богословіи посланы въ канцелярію правленія академическаго, для доставленія вамъ; и вамъ можно будетъ подъ печатію академіи прислать на имя правленія семинарскаго деньги за нихъ, ибо тутъ дѣло казенное. Прошу васъ покорнѣйше извѣстить меня, какъ скоро узнаете что-нибудь достовѣрное объ увольненіи меня отъ должностей общественныхъ. [2]) Я, слава Богу, спокоенъ въ семъ пунктѣ; лихорадка по обычаю ко мнѣ стала привязываться, а я учусь бодриться предъ нею, по примѣру отца Ливерія. Простите, почтеннѣйшій Ѳеодоръ Александровичъ! Засвидѣтельствуйте глубочайшее почтеніе мое къ его высокопреподобію Василію Ивановичу [3]); я упадаю какъ-то въ духѣ, когда мнѣ правятъ поклоны отъ его имени. 1824, Іюля 22 дня [4]).

32.[5]) *Іегова далъ; Іегова взялъ: да будетъ имя Іеговы благословенно!*

Симъ веселящимъ сердце виномъ безъ сомнѣнія многократно уже услаждалъ ты, Возлюбленный о Господѣ Ѳеодоръ Александровичь, горесть разлуки съ матерью дѣтей твоихъ... Но пріими, незабвенный мой, сіе священное, утоляющее печаль, питіе и отъ моей недостойной руки. Помнишь, какимъ привѣтомъ провожалъ я тебя вступавшаго на стезю жизни супружеской? «Призови», писалъ я словами Григорія Богослова, «призови Господа Іисуса на брачное торжество». Іисусъ Хрістосъ есть

---

[1]) „Въ подлинномъ письмѣ слова св. Григорія приведены на греческомъ языкѣ“.

[2]) Разумѣется ректорство въ семинаріи, членство въ консисторіи и настоятельство въ монастырѣ богоявленскомъ. Прошеніе объ освобожденіи отъ этихъ обязанностей архим. Макарій подалъ преосв. Самуилу еще въ апр. 1824 г.

[3]) Т. е. Кутневичу, имѣвшему тогда санъ протопресвитера московскаго архангельскаго собора.

[4]) Изъ приписки Ѳ. А. Голубинскаго видно, что онъ предъ тѣмъ получилъ отъ Макарія два письма—отъ 27 іюля и 8 авг.

[5]) Напечатано въ Прибавл. къ Твор. св. отцевъ, ч. VIII, стр. 165—7, и въ „Письмахъ“, 1860, I, 5—7, съ пропусками и съ неточной датой (ср. Душеп. чтеніе, 1891. I, 130). Въ „Письмахъ“ 1860 г. настоящее письмо озаглавлено: „Утѣшительное по кончинѣ его супруги“. Печатается по копіи съ подлинника, хранящейся въ казан. духов. семинаріи.

Тотъ же, вчера и сегодня, и во вѣки; и жизнь Христіанина есть единое торжество, при всѣхъ измѣненіяхъ временнаго и видимаго, таже вѣчная жизнь во Христѣ вчера, и сегодня и во вѣки, при всемъ разнообразіи видовъ своихъ; и Тотъ же Іисусъ Христосъ, Который безмолвнымъ словомъ своимъ претворилъ воду въ вино на бракѣ, и самымъ уже присутствіемъ своимъ вливалъ въ души Ему открытыя миръ свой и радость свою, Тотъ же Іисусъ Христосъ, Который радовался съ радующимися, плачетъ съ плачущими сестрами Лазаря, Маріею и Марѳою, и говоритъ: Я есмь воскресеніе и жизнь; и вѣрующій въ меня, если и умретъ, оживетъ. И всякій живущій и вѣрующій въ Меня, не умретъ во вѣкъ.— И сказалъ: гдѣ вы положили его? Говорятъ Ему: Господи! пойди и посмотри. Іисусъ прослезился. Онъ есть единство; и потому, что Онъ ни дѣлаетъ со Отцемъ и Святымъ Духомъ, все то—единство разнообразное и прекрасное. Если въ Канѣ Галилейской Онъ положилъ начало чудесамъ, то воскресеніе Лазаря было продолженіемъ явленій славы Его въ человѣчествѣ, которымъ не будетъ конца: и какъ тамъ благословлялъ Онъ жизнь человѣка въ исходищахъ ея, такъ и здѣсь показываетъ, что Онъ есть нашъ Богъ Спаситель, и что во власти Его, какъ истиннаго Іеговы Господа, во власти Его *исходища смерти*, что послѣ того, какъ Онъ своею смертію сокрушилъ имѣющаго державу смерти, т. е. діавола, для вѣрующихъ въ Іисуса Христа уже не существуетъ смерть.

Ты вкушалъ прежде веселіе жизни съ благословеніемъ Іисуса Христа; а теперь съ Нимъ же торжествуешь побѣду ея надъ смертію: и сіе торжество вѣры прославляя, Апостолъ Павелъ восклицаетъ: «смерть! гдѣ твое жало? адъ! гдѣ твоя побѣда? жало же смерти грѣхъ, а сила грѣха законъ. Благодареніе Богу, даровавшему намъ побѣду Господомъ нашимъ Іисусомъ Христомъ». Итакъ увѣренъ я, что Онъ же, благословившій радость вашего брака, нынѣ благословеніями и утѣшеніями своими исцѣляетъ, освящаетъ и услаждаетъ слезы твои о другѣ, котораго ты потерялъ въ Немъ изъ виду, на краткое время, чтобы вскорѣ опять въ Немъ же найти его, чтобы вскорѣ увидѣться въ небесномъ царствіи и никогда уже не разлучаться.

Не безпокоитъ ли тебя иногда мысль, какъ одному дѣтей воспитать? Но тотчасъ ты и отвѣчаешь себѣ самому: я не одинъ, но со мною Отецъ мой небесный. Вмѣсто того, чтобы задумываться, дѣйствуешь со Христомъ, по настоящимъ указаніямъ Провидѣнія Его и по крайнему разумѣнію твоему; и какъ все настоящее предаешь волѣ Его, такъ и будущаго всего ожидаешь отъ Его всеблагаго и отеческаго изволенія не только съ надеждою, но и съ благодареніемъ радостнымъ; потому что мы не можемъ очію возвести къ Нему, Спасителю и Отцу нашему, безъ чувства благодарящаго, а сердце благодарящее Господа уже радуется о Господѣ, радуется въ самыхъ страданіяхъ.

Пришли мнѣ имена дѣтокъ твоихъ, означивъ имена каждаго сына и каждой дочери. Когда ты взглянешь на дѣтей такъ сердобольно, какъ никто уже изъ человѣковъ не можетъ на нихъ взглянуть; то поспѣши взглянуть на Іисуса Христа и скажи: Господи, пріиди и посмотри! Также и надъ могилой друга. И будетъ легче. Это крестъ твой.

Увѣдомь также о состояніи Синодальнаго нашего о Господѣ Отца Василія[1]), незабвеннаго благотворителя моего и не забудь означить имена всего семейства его, не исключая дочери выданной за священника Петербургскаго. Прости, Возлюбленный и сердечно почитаемый мною Отецъ Ѳеодоръ! Письмо пошлите въ *Бійскъ*; а отсюда мы получаемъ все съ почты посредствомъ одного священника добраго и честнѣйшаго.

Архимандритъ Макарій.

1841 г. Сент. 19 дня [2])

Къ о. Иліодору.

Іеромонахъ Иліодоръ Чистяковъ, о своихъ дружескихъ отношеніяхъ съ которымъ писалъ архим. Макарій свящ. І Герболинскому (письмо № 26), былъ инспекторомъ костромской семинаріи съ 18 сент. 1820 по 5 сент. 1822 г. Потомъ былъ инспекторомъ московской семинаріи, а съ 22 авг. 1823 г.—ректоромъ рязанской семинаріи (съ 4 мая 1824 г. въ санѣ игумена рязанскаго богословскаго, а съ 22 іюля слѣдующаго года—свято-троицкаго монастыря); съ 1827 г.—ректоромъ новгородской семинаріи, съ 1832 г. епископомъ, а съ 1844 г. архіепископомъ курскимъ Уволенный въ 1860 г. на покой, скончался въ 1861 г. Печатаемыя ниже три письма къ нему архим. Макарія заимствуются изъ Душепол. чтенія, 1891, I, 129—132.

33.[3]) *Любезнѣйшій и почтеннѣйшій братъ о Господѣ и другъ незабвенный нашъ отецъ Иліодоръ!*

Радуюсь и всѣ васъ знающіе и любящіе здѣсь радуются измѣненію десницы Вышняго васъ покрывающей и несущей къ назначенію вашему. Да укрѣпитъ и осѣнитъ васъ обильнѣйшая сила Господня къ достойному прохожденію служенія вашего, да пребывая въ Господѣ Іисусѣ Христѣ многъ плодъ сотворите во славу имени его и въ радость многихъ. Меня грѣшнаго Господь посѣщаетъ отъ времени до времени прискорбными случаями, о которыхъ при удобнѣйшемъ случаѣ извѣщу васъ, надѣюсь. Только вотъ чему не могу надивиться: когда нѣтъ горя, то я унылъ и думаю все, что не на своемъ нахожусь мѣстѣ, а ударятъ въ набатъ, откуда спокойствіе родится! И разстаться съ Костромою не хочется. Пишу сіе къ вашему сердцу, и вы тамъ ради Христа содержите сіе за тайну. Нѣтъ ли у васъ на счетъ мой какого сомнѣнія? По милости Божіей я еще простѣе нежели прежде. Желаю жить и умереть въ нѣдрахъ матери нашей общей,—православной восточ-

---

[1]) Т. е. Кутневича, б. членомъ св. синода.

[2]) На копіи приписка: „Получено Окт. 28 дня. И получившимъ здѣлана, такая надпись: Господь да наградитъ тебя, добрый утѣшитель".

[3]) Кострома. Приблизительная дата—1823 г., авг.—сентябрь. Связано оно, думаютъ, съ назначеніемъ о. Иліодора на должность ректора рязанской семинаріи.

ной Церкви.[1]) Не лиши меня общенія съ духомъ твоимъ въ молитвахъ братскихъ; а я о тебѣ воспоминаю въ немощи моей. Посылаю вамъ въ гостинецъ рѣчи надгробныя. Благодареніе Господу! Жизнію и кончиною Сперанскаго онъ утѣшилъ насъ. За Силина Іоанна и тотъ Іоаннъ,— помолитесь за нихъ. Съ Аѳанасіемъ Ивановичемъ живемъ, славу Богу, въ простотѣ и любви взаимной.[2]) Сошлись хворые и вялые, падаемъ одинъ за другимъ и другъ друга тащимъ за уши изъ грязи; только онъ очень строгъ ко мнѣ, попеняйте ему.

Объемлю васъ, любезный другъ, въ душѣ моей, есмь и да буду навсегда съ искреннимъ почтеніемъ и любовію къ вамъ братскою:

Архимандритъ Макарій.

34[3]). *Любезнѣйшій мой братъ и другъ о Господѣ почтеннѣйшій отецъ Иліодоръ!*

Промыслу Божію угодно, чтобъ я оставилъ путь общественнаго служенія и вступилъ на стезю спокойнѣйшую. Начальство уже уволило меня отъ училищной службы; надѣюсь, что на сихъ дняхъ развязанъ буду и со стороны монастыря. Намѣреніе мое жить въ Кіевской Лаврѣ безъ всякаго начальствованія въ покоѣ. Теперь мнѣ должно собираться въ дорогу, и прежде всего разсчитаться съ монастыремъ и семинаріею, для чего потребно не малое количество денегъ, которыхъ нѣтъ у меня. Любезнѣйшій мой! Я не стыжусь открыть затруднительное положеніе мое, и все внушаетъ мнѣ ободрительную надежду, что любовь твоя поспѣшитъ на помощь ко мнѣ. Если въ возможной скорости доставите мнѣ 150 рублей, то обстоятельства мои получатъ видъ благопріятнѣйшій. Твердое имѣю желаніе ежегодно понемногу выплачивать сей долгъ; а если умру въ долгу, то деньги твои перейдутъ въ небесный банкъ, откуда получите вознагражденіе золотою монетою, *мѣрою доброю, утрясенною* (Луки 6, 38). Не соблазняйся примѣромъ моимъ, любезнѣйшій! Воинъ Христовъ! Стой на стражѣ Господней бодрственно. Путь мой весьма отличенъ отъ твоего. При удобнѣйшемъ досугѣ объяснюсь предъ тобою подробнѣе. Предаю себя святой молитвѣ твоей. Сотвори обо мнѣ, всенижайше прошу, пролей молитву ко Господу, да помилуетъ и спасетъ грѣшнаго и немощнаго друга твоего, Архимандрита Макарія.

---

[1]) Предполагаютъ, что эти слова—отголосокъ слуховъ и подозрѣній относительно чистоты православныхъ убѣжденій архим. Макарія, которымъ онъ подвергся еще въ Екатеринославѣ и которые, вѣроятно, повторились въ Костромѣ (П. В. Птоховъ. Архимандритъ Макарій, 30—31).

[2]) „Аѳанасій Ивановичъ Скворцовъ, изъ магистровъ I курса петерб. дух. академіи, былъ въ то время профессоромъ философіи въ костромской семинаріи". Примѣч. Д. Ѳ. Голубинскаго.

[3]) Кострома. Приблизительная дата—1824 г., августъ—ноябрь. Ср. письмо № 4.

35.[1] *Любезнѣйшій братъ и другъ о Господѣ!*
Почтеннѣйшій отецъ ректоръ Иліодоръ!
Христосъ посредѣ насъ.

Деньги 150 рублей ассигнаціями я получилъ отъ васъ. Нужно ли увѣрять васъ въ искренней и живой благодарности, съ каковою принято сіе свидѣтельство нелестной вашей любви ко мнѣ? Да изліется въ сердце ваше любовь Божія Духомъ Святымъ (Рим. 5, 5) съ бо́льшимъ обиліемъ въ семъ подвигѣ, къ которому нужда моя доставила вамъ случай, и который, если не ошибаюсь, не совсѣмъ еще конченъ. Ибо точно, какъ пишете, я знаю, какую нужду вы сами имѣете въ деньгахъ. Богъ не оставитъ васъ, любезный братъ, въ сей нуждѣ безъ пособія благовременнаго; а мы между тѣмъ будемъ носить тяготы другъ друга съ неутомимою ревностію, и тако исполнимъ законъ Христовъ (Гал. 6, 2). Ибо любовь есть исполненіе закона (Рим. 13, 10) и союзъ совершенства (Колос. 3, 14); безъ сей связи все строеніе наше разсыплется и будетъ разрушеніе веліе (Матѳ. 7, 27). Я не учу васъ, почтеннѣйшій, а хочу только, по слову Апостольскому, возбудить въ васъ здравый смыслъ (2 Петра 3, 1), который и у меня засыпаетъ и позволяетъ ворамъ прокрадываться въ душу и похищать ея пожитки. Христосъ обнищалъ ради насъ, дабы и мы нищетою Его обогатились (2 Кор. 8, 9). Кто обнищалъ хотя на время ради брата и друга, тотъ можетъ обогатиться нищетою Христовою, если пріобрѣтетъ чистую совѣсть, въ которой носится и сохраняется сіе таинство вѣры (1 Тим. 3, 9). Но вотъ наша бѣда: воры въ домъ душевный входятъ, похищаютъ надежду на Бога, любовь къ Богу и ближнему, любовь къ отечеству горнему, наконецъ миръ Божій, и, тѣмъ не ограничиваясь, наругаются душѣ и дѣлаютъ въ ней разныя пакости. Тогда примѣтишь въ себѣ надежду на тлѣнное лоскутье, самолюбивую заботливость, желающую обезпечить себя на будущее время, которое во власти Божіей, любовь къ землѣ и смятенія. Да возсіяетъ, любезный братъ, истина въ умѣ и сердцѣ вашемъ и да исчезнутъ всѣ тѣни сомнѣнія, неблагопріятныя для любви, которая живетъ во свѣтѣ. Вы имѣете правильный взглядъ на случившійся со мною переворотъ. По великому милосердію Божію вамъ извѣстна исторія моего бѣднаго сердца, и знаете предыдущее и потому можете судить о послѣдующемъ. Тутъ нѣтъ никакой тайной процессіи. Дайте мнѣ время, когда Богъ приведетъ меня въ Кіевъ, откуда буду писать обо всемъ съ подробностію: а теперь въ утѣшеніе вашей любви скажу только, что я сдаю семинарію и монастырь,—первую Амфилохію [2]), а послѣдній братіи. Не безпокойтесь, любезнѣйшій, а Господу Богу молитесь за меня окаяннаго. До сей минуты наслаждался я спокойствіемъ подъ кровомъ Его святой десницы. Предадимъ сами себя и другъ друга милосердой волѣ

---

[1]) Кострома. Конецъ 1824 г.

[2]) „О. Амфилохій, изъ кандидатовъ I курса московской дух. академіи, былъ инспекторомъ костромской семинаріи послѣ отца Иліодора". Примѣч. Д. Ѳ. Голубинскаго.

Отца небеснаго. Желая вамъ, любезнѣйшій и почтеннѣйшій братъ, помощи Божіей во всѣхъ дѣлахъ вашихъ, остаюсь навсегда преданный вамъ Макарій.

Къ княжнѣ Еленѣ Петровнѣ Трубецкой.

Письма архим. Макарія Глухарева къ кн. Трубецкой, костромской его знакомой, являются прекраснымъ примѣромъ силы и характера его вліянія на женщинъ,—вліянія, не прекращавшагося на разстояніи и во времени. Когда Макарій познакомился съ нею, ей было около 20 лѣтъ, но по духу и настроенію она была уже «невѣста Христова». Случайно прочитавши на 12 году жизни «О подражаніи Христу» Ѳомы Кемпійскаго, кн. Елена Петровна подъ вліяніемъ его и благочестивой гувернантки дала въ глубинѣ сердца обѣтъ дѣвства Въ архим. Макаріи она нашла добраго руководителя, и онъ какъ въ разговорахъ, такъ и въ перепискѣ съ ней возгрѣвалъ въ ней любовь ко Христу и ревность къ служенію Ему и людямъ. Интересно, что въ 1836 г. Макарій самъ возобновилъ послѣ 12-лѣтняго промежутка переписку съ нею, въ то именно время, когда она колебалась и сомнѣвалась, остаться-ли ей вѣрной обѣту дѣвства или выйти замужъ за одного человѣка. Какъ бы провидя ея состояніе, архим. Макарій вопросилъ ее о внѣшнемъ и внутреннемъ ея устроеніи, а затѣмъ заочно познакомилъ съ нею другую свою духовную дочь, тоболячку Е. Ѳ. Непряхину, памятникомъ каковаго знакомства осталась интересная переписка между ими обѣими. Впослѣдствіи, по смерти Е. П. Трубецкой (18 ноября 1850), Непряхина писала о ней третьему лицу: «Кротость души этого небеснаго ангела и ея покорность волѣ Божіей и отсюда волѣ другихъ была неистощима. Умерщвленное самолюбіе, возвышая въ глазахъ ея достоинство и цѣну всякаго человѣка, собственныя ея добродѣтели скрывали подъ неразрушимою печатью опытнаго сознанія своего ничтожества». «Княжна Елена, свидѣтельствовала Непряхина въ другомъ письмѣ, была смиренная, святая душа и память о ней всегда возбуждаетъ умиленіе и благовѣніе въ душѣ моей».—Сохранилось 13 писемъ архим. Макарія къ кн. Трубецкой. Впервые они были напечатаны съ пропусками въ изданіи «Писемъ архим. Макарія» 1851 г., Москва, стр. 181—196, 198—206; потомъ, съ еще большимъ количествомъ пропусковъ, въ изданіи 1860 г., I, 155—168, 170—177. Наконецъ въ Томскихъ епарх. вѣдомостяхъ 1893 г. напечатаны пять изъ писемъ, повидимому полностію, хотя и не безъ опечатокъ. Воспроизводимъ текстъ писемъ подъ №№ 36—42 и 48 по изданію 1851 г. и №№ 43—47 по Томскимъ епарх. вѣдомостямъ, послѣднія—съ поправками по «Письмамъ».

36. [1])

. . . . Завтра день Ангела преосвященнѣйшаго Іова, святителя и отца моего. Если душа его, по неисповѣдимымъ судьбамъ Божіимъ,

[1]) Въ изданіяхъ 1851 и 1860 г. это письмо поставлено на 5-мъ мѣстѣ. Ставимъ его на первомъ, такъ какъ оно написано ранѣе помѣщеннаго подъ № 1. И во всякомъ случаѣ это первое письмо, котораго дату можно опредѣлить: преосв. Іовъ скончался 28 марта 1823 г и *4 мая* (канунъ прав. Іова) *1823* г., какъ день близкій къ окончанію сорокадневнаго періода хожденія души по мытарствамъ, и было днемъ написанія даннаго письма.

подчинена обыкновенному ходу и порядку въ духовномъ мірѣ для новопреставльшихся установленному, то по преданію церковному она близка уже къ совершенію пути своего. Помолитесь о ней, ради Христа, прошу, сегодня, завтра въ особенности, да упокоитъ ее Господь въ селеніяхъ праведныхъ, и Ангелъ ея, думаю, молится объ ней. Сегодня пѣли въ церкви: егда снисшелъ еси къ смерти, Животе безсмертный, тогда адъ умертвилъ еси блистаніемъ Божества; егда же и умершія отъ преисподнихъ воскресилъ еси, вся силы небесныя взываху: Живодавче Христе, Боже нашъ, слава Тебѣ!

37. [1])

Миръ вамъ. Я не могъ сегодня отказать желанію сообщить вамъ сіи записки.... ради соутѣшенія общаго вѣрою. Въ голодное время роюсь по карманамъ своимъ, и нерѣдко нахожу сухари, которые мнѣ добрые люди наклали, такъ что я не зналъ хорошо прежде, какъ они мнѣ пригодятся. Простите, и прочитавъ, все вкупѣ возвратите въ цѣлости.

38. [2])

Пріимите ради Христа, меньшаго брата Его, нищаго, слѣпца, безкровнаго, и—священника! Я въ первый разъ вижу священника въ такомъ положеніи. Но смотря на него, вспомните о той слѣпой старушкѣ, которая, ощупывая голову своего внука, говорила: сынъ мой, въ глазахъ у меня темно, но въ сердцѣ у меня свѣтло. [3]) Господь близъ. Помолитесь о мнѣ. Священника принявъ, прошу покорнѣйше ко мнѣ возвратить.

39. [4])

Посылаю къ вамъ женщину, ищущую Господа, въ надеждѣ, что вамъ пріятно будетъ узнать ее лично. Вы объ ней слышали; она изъ тѣхъ, которыя съ о. Израилемъ имѣютъ союзъ духовный. [5]) Господь наградилъ ее крестомъ, который она привыкла носить съ терпѣніемъ, и сколь онъ ни странный имѣетъ видъ въ глазахъ мірскихъ людей, не хочетъ даже разстаться съ нимъ. Мнѣ еще до прихода ея хотѣлось что нибудь написать къ вамъ, или послать къ вамъ за чѣмъ нибудь. Но я не находилъ никакого предлога, и опустилъ уже въ себѣ пришедшій помыслъ, какъ пришла къ намъ сія крестоносица, и я рѣшился послать

---

[1]) Въ изданіяхъ 1851 и 1860 г.г. № 2.

[2]) Въ прежнихъ изданіяхъ № 3.

[3]) Ср. выше стр. 16.

[4]) Въ прежнихъ изданіяхъ № 4.

[5]) Не имѣется ли тутъ въ виду костромской іеромонахъ Израиль, перешедшій потомъ въ миссіонеры иркутской епархіи и увлекшій своимъ примѣромъ въ Сибирь о. Макарія?

ее къ вамъ. Да сохранитъ васъ Господь, Отецъ небесный, отъ всякаго зла! Будемъ мы осторожны! Какъ скользко! Чувствованіямъ нашимъ не будемъ вѣрить! Какъ лукава наша природа! Бодрствуйте, стойте, мужайтеся; ибо супостатъ нашъ діаволъ, какъ левъ рыкающій ходитъ вокругъ насъ, разинувъ пасть, и желаетъ поглотить кого нибудь. Благодарю васъ, то-есть, спаси васъ Господи за то, что вы дали мнѣ прочитать сего дня: подобное сему наставленіе читалъ я у Амвросія Медіоланскаго. На горы, душе, воздвигнемся, гряди тамо, отнюду-же помощь къ тебѣ приходитъ, какъ въ антифонѣ одномъ написано. Подлинно такъ! Когда священникъ въ облаченіи препоясывается, то произноситъ сіи слова: благословенъ Богъ, препоясуяй мя силою, положи непороченъ путь мой, совершаяй ноги мои, яко елени, и на высокихъ поставляяй мя. А я и не зналъ доселѣ, что лань ѣстъ змѣй, и безвредно. Когда вы мнѣ сего желаете, буди мнѣ по желанію оному, и я того желаю. Но опять повторяется—будемъ мы осторожны! Ибо и лань имѣетъ характеръ осторожной бодрственности и легкой подвижности къ устремленіямъ горнимъ. Да воскреснетъ въ васъ Богъ и расточатся врази Его въ насъ и окрестъ насъ! яко Тому Единому подобаетъ всякая честь, слава, любовь и поклоненіе въ нашихъ сердцахъ во вѣки вѣковъ. Мнѣ сказывали, что Волтеріанцы имѣли девизъ: ecraser l'infamie![1]) отобьемъ у враговъ сію пушку и обратимъ на ихъ голову! Сѣмя жены да сотретъ въ нашихъ сердцахъ главу зміеву! Простите меня ради Христа. Поручаю васъ милости Божіей, которой и себя самаго предать желаю: тамъ намъ одно убѣжище. Я—одна немощь, одна грязь и сволочь всякой нечистоты, грѣхъ осуществленный и суета; не прикасайтесь ко мнѣ, иначе сами замараетесь въ сажу! Простите; въ насъ хорошо, истинно хорошо, чисто, прочно и надежно то одно, что со Христомъ сокровенно въ Богѣ, а не то еще, что мы въ чувствованіяхъ примѣчаемъ, и еще менѣе то, что мы въ различныхъ наименованіяхъ даемъ примѣчать врагу спасенія нашего.—Миръ Божій да сохранитъ сердца ваши и помышленія ваши въ истинѣ. Прочитайте первосвященническую молитву Іисуса Христа: да вси едино будутъ, якоже Ты Отче во Мнѣ и Азъ въ Тебѣ, такъ и тіи *въ Насъ* едино да будутъ: и притомъ вспомните, что говоритъ Апостолъ Павелъ: умросте и животъ вашъ сокровенъ есть со Христомъ въ Богѣ. Итакъ пусть въ насъ не только замретъ, но и умретъ всякое человѣческое чувствованіе.

40. [2])

Благодать вамъ и миръ отъ Господа нашего, Іисуса Христа. Его святаго Тѣла вы пріобщились, и содѣлались удами Тѣла Его, Его святою Кровію напоены, да въ ней и святую душу Его воспріимете, и въ душу свою введете: и Духъ Его Святый да будетъ со духомъ вашимъ во всю вѣчность! Посылаю вамъ книжку Нила преподобнаго по обѣщанію. Въ сію ночь видѣлъ я сонъ, который рѣшился и вамъ сообщить.

---

[1]) „Снять (соскоблить) безчестье“!

[2]) Въ прежнихъ изданіяхъ № 6.

Казалось, что въ домѣ у меня мощи святителя Димитрія Ростовскаго, и будто онъ воскресъ къ великому удивленію моему, смѣшанному съ ужасомъ нѣкоторымъ, и будто я вопросилъ его: проститъ ли Господь мнѣ согрѣшенія мои, и онъ отвѣчалъ: *проститъ*.—Потомъ будто-бы я привелъ къ нему слѣпца вашего и вопросилъ, получитъ ли онъ зрѣніе, а онъ будто-бы посмотрѣвъ ему въ лице, благословилъ его и сказалъ: получитъ; почему онъ не идетъ въ Ростовъ, Богу помолиться? Наконецъ будто-бы я звалъ къ нему одного ученика, который въ самомъ дѣлѣ предъ масляницею собирался съ домашними своими въ Ростовъ на богомолье, но не былъ тамъ по обстоятельствамъ.—Простите меня ради Христа. Богъ благодатію Своею да проститъ и помилуетъ всѣхъ насъ. Простите. Будемъ же просты, а иначе нельзя будетъ простить.

41. [1])

Въ намѣреніи завтра служить, всенижайше прошу васъ простить меня за безпокойство, въ какое васъ привелъ я неразумнымъ моимъ желаніемъ. Любящимъ Бога вся споспѣшествуютъ во благое: слѣдственно можемъ и вы и я сей случай обратить въ пользу свою и въ славу Божію при Его помощи. Горе человѣку тому, чрезъ котораго въ міръ соблазнъ приходитъ: избавьте меня отъ сего приговора страшнаго вашею вѣрностію данному слову до конца жизни, бодрственнымъ и радостнымъ терпѣніемъ всякаго искушенія, всякой скорби и тѣсноты, всякаго поношенія и гоненія. Въ мірѣ скорбни будете, Спаситель сказалъ, но дерзайте: Азъ побѣдихъ міръ; и вы побѣдите его во укрѣпляющемъ васъ Іисусѣ Христѣ. Помните, что гордое дѣвство есть мерзость предъ Господемъ, и что Господь призрѣлъ на смиреніе рабы Своея, которая нынѣ преславнѣе Херувимовъ и Серафимовъ. Итакъ да будетъ смиреніе сокровищницею вашего дѣвства и всякихъ щедротъ и дарованій, какими небесный и безсмертный Женихъ вашъ ущедритъ душу вашу: если вы потеряете сію сокровищницу, то потеряете и сокровища въ ней хранимыя. Для меня очень пріятна пѣснь церковная: страхомъ Твоимъ сердце мое да покрыется, смиренно-мудрствующее, да не вознесется отпадемъ отъ Тебе, Всещедре. Богъ васъ искушалъ чрезъ меня: умолкнемъ и будемъ благодарить Господа, вознесемъ имя Его вкупѣ, вмѣсто того, чтобы время и миръ терять въ грѣшномъ негодованіи. Господь Іисусъ Христосъ да наставитъ васъ на всякую истину, какая для васъ потребна будетъ, Духомъ Святымъ! Не можетъ статься, чтобъ Онъ когда-нибудь и особенно въ случаѣ нужды, скорби и искушенія оставилъ васъ безъ помощи, безъ пищи, безъ отрады, безъ руководства. Ему и я окаянный предаю васъ въ радостномъ упованіи, въ радостной увѣренности. Помните, повторяю, что всякая гордая мысль принятая, есть уже осквернение чистоты, какой Господь желаетъ отъ души дѣвственной. Господь гордыхъ смиряетъ, и даруетъ благодать смиреннымъ. Будемъ у Спасителя

---

[1]) Въ изданіяхъ 1851 и 1860 напеч. подъ № 1. Это послѣднее по времени костромское письмо архим. Макарія къ кн. Е. П. Трубецкой.

нашего учиться смиренію до конца жизни; будемъ рыть глубже сей кладенецъ, тѣмъ болѣе воды живой будетъ, тѣмъ изобильнѣе любовь Божія будетъ изливаться въ сердца наши Духомъ Святымъ. Болѣе вамъ ничего не скажу: ибо при указаніи Промысла, яснѣе прежняго вижу, кажется, что мнѣ учиться, а не учить теперь должно... На всѣхъ васъ я призываю миръ и благословеніе Божіе.

Арх. Макарій.

Ноября 1-го дня 1824 г.
(Кострома).

---

42. [1])

Миръ вамъ, раба Господня, гдѣ бы вы ни были, на землѣ ли, въ вѣчности ли. Если вы еще на землѣ, то извѣстите меня, прошу васъ, о состояніи вашемъ, и внѣшнемъ, и, хотя отчасти, душевномъ. Что касается до меня, вы не ошибетесь, если будете представлять путь мой, по свойству самой службы, неразлучнымъ съ многими развлеченіями; однако молитвы святыхъ отцевъ и братій о Господѣ еще поддерживаютъ меня такъ, что я вижу отчасти худое въ себѣ, и опасности вокругъ себя, и учусь, на себя не надѣясь, уповать на единаго Бога. Я никогда не забываю.... вспоминаю о всѣхъ васъ во время Божественной литургіи, и предаю васъ милосердію Божію; надѣюсь же, что и всѣ вы поминали меня въ молитвахъ вашихъ, хотя и не было переписки у насъ. Но теперь кажется время другое; я желалъ бы получать отъ васъ письма по-временамъ, и платилъ бы долги понемногу.... Да будетъ со всѣми вами, рабы Господни, милость и благодать Господа вашего, наставляющаго и укрѣпляющаго на все благоугодное Ему и спасительное для васъ....

---

43. [2])

Письмо Ваше, княжна, получено мною: и въ письмѣ Вашемъ таже мирная совѣсть, таже довольная всѣмъ, на камени вѣры утвержденная, преданность водительству Отца Небеснаго просіявала, которую мы и прежде видѣли. Но Вы конечно не прогнѣваетесь за то, что въ это мгновеніе мысль моя обращается къ незабвенной бабушкѣ Вашей,[3]) почившей въ Господѣ отъ всѣхъ трудовъ и болѣзней земныхъ странствій. Ни Вы, ни я не думаемъ, что она умерла; а я увѣренъ при-

---

[1]) Въ прежнихъ изданіяхъ—№ 8. Такъ какъ слѣдующее письмо написано 10 окт. 1836 г, то и это нужно отнести къ тому же году,—имъ архим. Макарій, по свидѣтельству Е. Ѳ. Непряхиной, вновь началъ переписку съ княжной Трубецкой, послѣ многолѣтняго перерыва.

[2]) Настоящее письмо перепечатывается изъ Томскихъ епарх. вѣдомостей, 1893, № 7. Въ прежнихъ изданіяхъ оно было помѣщено подъ № 9.

[3]) Княгиня Варвара Александровна Трубецкая (см. ниже письмо къ ней Макарія, № 49).

томъ, что она и не совсѣмъ переселилась въ вѣчную жизнь, но много Божественнаго добра, неразлучнаго съ памятію о ея добродѣтели, оставила въ душахъ, соединенныхъ съ нею не только узами крови, но паче единствомъ вѣры въ Господа Іисуса Христа, единствомъ упованія на заслуги Его, единствомъ любви къ Нему, возлюбившему насъ и омывшему насъ отъ грѣховъ нашихъ кровію своею. Предпославъ ее въ царство небесное, Вы, безъ сомнѣнія, стремитесь за нею помышленіями и желаніями, посѣщаете и созерцаете жительство Ваше на небесахъ, и общеніе Ваше съ духомъ бабушки Вашей въ Господѣ содѣлалось существеннѣйшимъ и обильнѣйшимъ Божіими благословеніями, потому самому, что оно сдѣлалось невидимымъ. Впрочемъ я полагаю, что Вы получали по временамъ утѣшенія и въ видѣніяхъ, изъ которыхъ, если что впечатлѣлось въ душѣ, и не могло изгладиться, то съ позволенія чувства внутренняго и мнѣ сообщите: а я простосердечно скажу Вамъ, что далеко прежде письма Вашего, когда я и не думалъ писать къ Вамъ, мнѣ представилась въ сновидѣніи княгиня [1]) Варвара Александровна сидящею подъ виноградомъ, который разстилался по устроеннымъ и поставленнымъ для него рѣшетчатымъ перекладинамъ; сіяніе свѣта удивительнаго было великолѣпно и торжественно; неизрѣченное веселіе изображалось на лицѣ ея, и внушающій благоговѣніе характеръ святаго дѣтства, о которомъ Спаситель глаголетъ: «Если не будете какъ дѣти, то не возможете войти въ царство небесное». Никогда въ этомъ изрѣченіи Спасителя не открывалась мнѣ мысль, которую я получилъ теперь. Надобно смотрѣть на спящихъ дѣтей, чтобы видѣть на лицѣ ихъ это слово Христово, написанное живыми чертами невинности и благодати св. крещенія, эту возрожденную [2]) идею дѣтственности Евангельской, покоющейся въ объятіяхъ благости Божіей, нашей всеобщей матери, и ссущей жизнь и радость [3]) въ соединеніи съ нею,—въ бодрственномъ состояніи болѣе или менѣе покрываемую разными безпорядочными движеніями плоти и крови;—не говорю уже о томъ, что въ дѣтяхъ это *хочу* бываетъ всегда искреннее и цѣльное, и такому-то *хочу* со стороны грѣшнаго человѣка соотвѣтствуетъ Божественное *хощу* во Христѣ Іисусѣ, Господѣ нашемъ, коему слава во вѣки, аминь.

Если бы любопытство Ваше, княжна, [4]) было столько взыскательно, что мнѣ надлежало бы описать всѣ происшествія, которыя случились со мною на пути въ Кіевъ (и въ Кіевѣ), и въ общежитіи Глинской братіи, [5]) и на другихъ поприщахъ странствованія моего до настоящаго пришельствія въ предѣлахъ великолѣпнаго Алтая; (хотя, какъ и Вамъ извѣстно, смотря на образъ жизни такихъ людей, какъ Иванъ Павловъ [6]),

---

[1]) А не „княжна“, какъ въ Томскихъ епарх. вѣдомостяхъ.

[2]) Въ „Письмахъ“—„врожденную“.

[3]) А не „жизни и радости“, какъ въ Томскихъ епарх. вѣдомостяхъ.

[4]) Въ „Письмахъ“ 1851 г.—вмѣсто „княжна“—très venerable, „очень уважаемая“.

[5]) „Глинскихъ братій“—(„Письма“).

[6]) Иванъ Павловичъ Савельевъ, костромичъ (стр. 2, прим. 1).

я никогда не думалъ, что и самъ нѣсколько ознакомлюсь съ нимъ);—можетъ быть, мой разсказъ и не наскучилъ бы Вамъ, но я, во первыхъ, отнялъ бы такое время у службы, за которое послѣ было бы трудно ей получить вознагражденіе; во вторыхъ, думаю, что, любопытство у Васъ столько умерщвлено, что и не требуетъ роскошной пищи; наконецъ, признаюсь Вамъ, что хотя на будущее время не зарѣкаюсь всматриваться то въ то, то въ другое въ прошедшемъ; но теперь на это не обрѣтаю сердца, а скажу нѣчто о настоящемъ, если мы можемъ найдти, уловить, удержать и показать одинъ другому нѣчто такое, что могли бы назвать настоящимъ. И вотъ въ эту минуту приходитъ на память слово Ап. Іоанна изъ перваго его посланія: «Міръ преходитъ, и похоть его, а исполняющій волю Божію пребываетъ» (во вѣкъ) [1]).—И слово самаго Спасителя, глаголющаго: «Небо и земля мимо идетъ, а слово мое не прейдетъ». Соедините въ умѣ сіи изрѣченія съ тѣмъ свидѣтельствомъ Ап. Іакова, которымъ онъ утверждаетъ, что въ Богѣ нѣтъ никакого измѣненія и ни тѣни перемѣны. И такимъ образомъ откроется, что *настоящее* наше въ одномъ Богѣ и въ святой волѣ Его; что все прочее есть преходящее, и что вѣрующій потолику находится въ настоящемъ, поколику пребываетъ въ Богѣ и въ святой волѣ Его (и поколику пребываетъ въ немъ Богъ и святая воля Его [1]). Это—вѣчная жизнь [2]).

Седьмой годъ пошелъ, какъ я нахожусь здѣсь въ Томской губерніи, въ Бійскомъ округѣ, и осьмой, какъ въ Сибири. Изъ Тобольска былъ отправленъ сюда съ двумя семинаристами [3]), изъ которыхъ одинъ, вскорѣ по открытіи дѣйствій миссіи, скончался, а другой, послуживъ около двухъ лѣтъ и женившись, хотѣлъ получить діаконское мѣсто при Бійской церкви, и попалъ въ секретари при Кузнецкой ратушѣ. Между тѣмъ Провидѣніе Божіе послало мнѣ одного благоговѣйнаго старца изъ ссыльныхъ [4]), который терпѣніемъ побѣждая всякія искушенія, шестой годъ уже всеусердно труждается при миссіи, раздѣляя со мною и горькое и сладкое. Ему не менѣе 70-ти лѣтъ, если не больше; но этотъ, покрытый сѣдинами старецъ, наслаждается плодами проведенной въ строгомъ воздержаніи молодости,—веселостью нрава и крѣпостью тѣлесныхъ силъ; и потому одинъ онъ поднимаетъ и несетъ столько повинностей, сколько достало бы и для трехъ молодыхъ послушниковъ. Представьте же себѣ, что онъ и въ вѣрности неизмѣнной, и къ молитвѣ, изъ любви къ Богу и человѣкамъ рачительный, къ чтенію слова Божія и къ собесѣдованію о Божественномъ весьма усердный; и Вы увидите въ немъ знаменіе милосерднаго Божія попеченія обо мнѣ и прекрасный даръ отъ Отца свѣтовъ, посланный въ утѣшеніе мнѣ, живущему тамъ, гдѣ престолъ са-

---

[1]) Взятыхъ въ скобки словъ нѣтъ въ Том. еп. вѣдомостяхъ.

[2]) Въ изданіяхъ 1851 и 1860 г.г письмо кончается на этомъ мѣстѣ.

[3]) Поповымъ и Волковымъ,—см. стр 40.

[4]) Петра Лисицкаго.

таны. Но въ нынѣшнемъ году получилъ я отъ епископа епархіальнаго [1]) изобильное вспомоществованіе,—одного благонадежнаго іеромонаха, [2]) двухъ добронравныхъ семинаристовъ [3]) и одного поселенца, ищущаго мѣста въ церковной службѣ [4]). Кромѣ того имѣю подъ рукою одного женатаго поселенца, который, по приглашенію моему, переѣхалъ сюда изъ Тобольска. [5]) Этотъ самый тотъ молодой послушникъ, котораго нашелъ я въ Бабаевскомъ монастырѣ, [6]) который провожалъ меня въ Кіевъ, разлучился со мною въ Глинской Пустыни, какъ намъ казалось, на вѣки, чтобы удалиться въ молдавскій Нямецкій монастырь [7]), и, къ несказанному удивленію и восторгу обоихъ насъ, соединился со мною въ Тобольскѣ. И вотъ мои сотрудники, при мнѣ находящіеся, но весьма важны пособія, которыя подаютъ мнѣ и сущіи далече мои отцы, и братія и святыя сестры о Господѣ,—Преосвященный митрополитъ Филаретъ со своими, Г. Мизко [8]), жившій въ Екатеринославѣ, а нынѣ въ Борзнѣ со своими, и въ Тобольскѣ сестра о Господѣ Екатерина Непряхина со своими [9]). У насъ два стана [10]), одинъ отъ другаго въ разстояніи верстъ на десять. Въ первоначальномъ основаніи этихъ заведеній мы не имѣли тѣхъ видовъ, какіе теперь открываются, по указанію Провидѣнія. Первый былъ устроенъ на рѣчкѣ Маймѣ въ первомъ году нашей службы, потомъ когда составляющіе аилъ Улалу телеуты, народъ татарской породы, приняли св. Крещеніе, надлежало миссіи имѣть и между ними станъ свой, для ближайшаго надзора надъ сими неофитами [11]), и успѣшнѣйшаго сообщенія имъ христіанскихъ истинъ и правилъ. Но какъ опытъ весьма часто давалъ намъ чувствовать, сколь неудобно миссіонеру непосредственно самому служить женщинамъ между новокрещенными: а дѣвица Екатерина, [12]) посвятившая себя и предавшая душу свою Господу Іисусу Христу и великому дѣлу Его въ человѣческомъ родѣ, изъявила, по приглашенію моему, готовность переселиться сюда съ тѣмъ намѣреніемъ, чтобы содѣйствовать и помогать миссіи приличными христіанской дѣвицѣ образами, то и составилась въ моемъ воображеніи мечта о двухъ отдѣленіяхъ миссіи, или о двухъ обществахъ, о двухъ общежитіяхъ миссіонерскихъ и иноческихъ, изъ

---

[1]) Преосв. Агапита.

[2]) Казначея и ризничаго томскаго архіерейскаго дома Анастасія (см. ниже письма къ нему).

[3]) Мих. Нигрицкаго и Ст. Ландышева.

[4]) Петра Торбаева, ссыльнаго, изъ дьячковъ владимирской епархіи, служившаго въ миссіи до 1840 г.

[5]) И. П. Савельевъ (см выше, стр. 2, прим. 1).

[6]) Николо-Бабаевскій монастырь костромской губ., на берегу Волги.

[7]) А не „нѣмецкій“, какъ въ Том. еп. вѣдомостяхъ

[8]) Григорій Тимоѳеевичъ.

[9]) См. ниже—письма къ нен.

[10]) Въ Маймѣ и Улалѣ.

[11]) Новокрещенными.

[12]) Непряхина.

которыхъ дѣвичье бы заняло станъ Улалинскій, [1]) а мужское—Майминскій. Я открылъ Епархіальному Епископу первыя мысли объ этомъ, и получилъ согласіе Преосвященнаго, побуждающее и ободряющее меня къ предпріятіямъ и трудамъ, устрашающимъ немощь мою. Но для того и открылъ я предъ Вами, многопочитаемая мною княжна, нѣчто изъ самыхъ важныхъ обстоятельствъ служенія нашего, чтобы Вы воспріяли это дѣло въ попеченіе Вашего предъ Богомъ ходатайства и подкрѣпляли насъ святыми молитвами Вашими. Воспріимите, прошу Васъ, въ кругъ сестеръ и друзей Вашихъ о Господѣ благовоспитанную и пылающую любовію ко Христу Іисусу дѣвицу Екатерину, которой отецъ (умершій) занималъ высокое мѣсто въ гражданской службѣ. Не правда ли, что Вы можете быть дѣйствительнымъ членомъ этого еще только въ воображеніи моемъ существующаго миссіонерскаго общества Богу посвятившихъ себя (но *безъ* обыкновенныхъ формъ наружныхъ въ монашествѣ, по примѣру Арзамасскаго общежитія женскаго) дѣвицъ и вдовъ, хотя Вы и останетесь на теперешнемъ Вашемъ пути, доколѣ Провидѣнію будетъ благоугодно руководствовать Васъ этою стезею къ блаженной вѣчности. Въ одномъ мѣстѣ сказали мнѣ, будто какая-то дѣвица воспрепятствовала А. М—ю [2]) продолжать службу при семинаріи: увѣряю Васъ, всегда почитаемая мною княжна и раба Христова, увѣряю при свидѣтельствѣ совѣсти моей, что это ложь. Достопочтеннѣйшей матушкѣ Вашей княгинѣ Надеждѣ Ивановнѣ свидѣтельствую глубочайшее почтеніе и всѣмъ Вамъ желаю благословенія Божія. Я хотѣлъ бы послать къ Вамъ одну книжицу на французскомъ языкѣ, которая Вамъ будетъ полезна и пріятна, но на чье имя послать? и кто ее получитъ въ Кинешмѣ, чтобы съ несомнѣнною вѣрностію доставить Вамъ? Господь со всѣми нами!

10 Октября 1836 г. А. Макарій.

44.[3]) *1837 Генваря 30 д. Бійскъ.*

Благодарю Васъ, достопочтеннѣйшая княжна, за отвѣтъ Вашъ, и въ особенности за то, что Вы такъ скоро отвѣтствовали, въ чемъ я (Вамъ) подражать желалъ бы, но не надѣюсь, что буду всегда имѣть успѣхъ. Отчасти впрочемъ и я такъ сдѣлалъ теперь, т. е. отзывъ Вашей души, достигшей меня въ органѣ буквы, въ тоже время какъ зрѣніе пробѣгало по ней, получилъ уже отвѣтъ мой, который состоялъ въ чувствованіяхъ и мысляхъ; но вы могли ли слышать его?—Описаніе состоянія, въ которомъ княгиня Варвара Александровна въ послѣдніе дни свои

---

[1]) Проектъ привлеченія женщинъ въ миссіонерской дѣятельности архим. Макарій подробно разработалъ въ „Мысляхъ о способахъ къ успѣшнѣйшему распространенію христіанской вѣры“... (М. 1894). По отношенію къ Улалѣ проектъ о. Макарія осуществился лишь въ 1863 г.

[2]) Т. е. архим. Макарію.

[3]) Изъ Томскихъ епарх. вѣд., 1893, № 11. Въ прежнихъ изданіяхъ оно занимаетъ 10 мѣсто въ ряду писемъ къ кн. Е. П. Трубецкой.

находилась, напомнило мнѣ о кончинѣ Іоанна Арндта; [1]) онъ, отходя въ вѣчность, также былъ погруженъ въ самозабвеніе нѣкотораго рода; и когда потомъ пришелъ въ себя, то говорилъ въ торжествѣ духа, изображавшемся на лицѣ: *и видѣхомъ славу Его, славу яко Единороднаго отъ Отца,—исполнь благодати и истины.* Такимъ образомъ душа, которая вѣровала тому, чего не видѣла, прежде въ глубинѣ основанія своего имѣла Божественное свидѣтельство о истинѣ того, чему вѣровала; потомъ открыто ей, что вѣра сердца ея дѣйствительную имѣетъ существенность внѣ ея, соотвѣтствующую ея внутреннему убѣжденію; и это новое свидѣтельство, которымъ оправдывается и утверждается первое, даетъ христіанину характеръ *свидѣтеля* Іисусова, чтобы онъ, получивъ награду въ видѣніи за вѣру свою, укрѣпилъ своимъ свидѣтельствомъ еще идущихъ стезею вѣры, и нерѣдко ослабѣвающихъ въ духовной брани съ міромъ и княземъ его, который долженъ быть изгнанъ, чему положено и начало въ смерти Господа и Спасителя нашего, продолжающееся и долженствующее совершаться страданіями членовъ Его. Не надлежитъ ли намъ благодарить Его за сіи подкрѣпленія, которыя намъ посылаются, безъ сомнѣнія, мѣрою Его премудрости? И когда видимъ, что наши братья и сестры въ Господѣ вѣрою одерживаютъ побѣду, и за побѣду получаютъ вѣнецъ жизни; тогда мы не должны ли съ ревностнѣйшимъ усердіемъ воспріимать всеоружіе Божіе, и подвизаясь противъ грѣха, стоять до крови и пребывать вѣрными Господу Богу до смерти?.. [2])

Книжица, которую я посылаю къ Вамъ вмѣстѣ съ этимъ письмомъ, называется Guide spirituel. [3]) Тутъ Вы найдете два сочиненія Терезы, [4]) вновь переведенныя. Извольте прежде послѣднее, подъ названіемъ: Elevations, переложить на русскій языкъ въ пользу бѣдныхъ между новокрещенными; пришлите ко мнѣ переводъ, а я, просмотрѣвъ, отошлю въ Петербургъ или въ Москву. Потомъ Вы съ тѣмъ же намѣреніемъ займетесь переводомъ и прочихъ твореній, составляющихъ книжицу посылаемую. Не отвращайтесь вдругъ отъ предлагаемаго труда; я надѣюсь, что Вы найдете въ немъ источникъ пріятнѣйшихъ утѣшеній, а между тѣмъ, служа ближнимъ по душевнымъ и тѣлеснымъ нуждамъ, будете изъявлять любовь Вашу къ человѣкамъ во Христѣ и ради Христа—дѣломъ и истиною. Посмотрите съ этой точки зрѣнія на скуку и разныя неудобства и неловкости, которыя надлежитъ вытерпѣть, если Вы не привыкали къ такой работѣ; и все горькое покажется Вамъ весьма пріятнымъ и достойнымъ пріятія.

---

[1]) Имя опущено въ Том. еп. вѣдомостяхъ. Арндтъ—авторъ „Книгъ объ истинномъ христіанствѣ“ (1605), переведенныхъ почти на всѣ европейскіе языки и выдержавшихъ множество изданій. Мистикъ по направленію, онъ говорилъ главнымъ образомъ о непосредственномъ соединеніи души съ Богомъ и требовалъ христіанства, исходящаго изъ сердца, а не изъ догматическихъ формулъ.

[2]) Этимъ заканчивается письмо въ изданіяхъ 1851 и 1860 г.г.

[3]) „Духовный путеводитель.“

[4]) Повидимому, св. Терезы, испанской писательницы и поэтессы (1515—1582). Сочиненія ея переведены на многіе европейскіе языки.

Сестра наша въ Господѣ Екатерина [1]) больна съ самой осени, принуждена употреблять лекарства; а очевидно, что нынѣшнею зимою не можетъ пріѣхать въ Бійскъ. Но вотъ и въ моихъ обстоятельствахъ случилось нѣчто новое, чего я совсѣмъ не ожидалъ. Св. Сунодъ вопрошаетъ, не соглашусь ли перемѣститься въ Иркутскую епархію и тамъ заняться обращеніемъ народа, называемаго бурятскимъ. Я отвѣчалъ, что сіе вопрошеніе открыло во мнѣ борьбу разныхъ мыслей и чувствованій, что я нашелъ въ себѣ и желаніе ѣхать въ Иркутскъ, и желаніе сойти въ уединеніе и безмолвіе, и желаніе продолжать службу при здѣшней миссіи до совершеннаго изнеможенія, и желаніе посвятить остатки силъ приготовленію двухъ юношей служащихъ со мной къ плодоноснѣйшему проповѣданію Евангелія не только язычникамъ, но и евреямъ и магометанамъ, находящимся въ нѣдрѣ державы Россійской. Я представилъ и планъ, по которому надлежало бы намъ, не слагая званія миссіонерскаго и даже принадлежа къ составу миссіи здѣшней и къ Томской епархіи, пожить въ Москвѣ, и въ тамошнемъ университетѣ запастись познаніями, могущими обратиться для насъ въ разнообразные способы дѣлать добро и служить человѣкамъ. Я предалъ сіи предположенія волѣ Всевышняго и соизволенію Святѣйшаго Сунода, объявляя, что если онѣ и не будутъ приняты, я надѣюсь, при помощи Божіей, принять всякое опредѣленіе Св. Сунода, какъ откровеніе воли Всевысочайшей, что готовъ умирать на пути настоящей службы, когда сія готовность пріемлется волею Божіею и Св. Сунодомъ, благословятъ ли въ Москву пріѣхать, повелятъ ли въ Иркутскъ отправиться, или остаться здѣсь. [2])—Вы видите, почтеннѣйшая княжна, въ какомъ критическомъ времени я нахожусь теперь. Пролейте молитву ко Господу, да не отвергнетъ меня отъ лица своего. Нетерпѣніе и желаніе—скорѣе получить рѣшительное указаніе на одинъ путь нерѣдко повергаетъ меня искушеніямъ, отъ которыхъ страдаетъ самая должность. Я хотѣлъ бы также, чтобъ Вы молчанію предали подробности, которыя Вамъ открылъ я именно потому, что Вы будете говорить обо мнѣ Господу и Богу сердца Вашего. Да будетъ онъ частію Вашею во вѣкъ: лучше сей части ничего избрать нельзя; и она отъ Васъ не отъимется. Привѣтствуйте болящую маменьку Вашу отъ имени моего. Сердечно желаю Ея Сіятельству укрѣпленіе получить свыше. Господь со всѣми нами. А. Макарій.

---

45. [3])

Благословенія Божія желаю Вамъ, Достопочтенная Княжна, въ продолженіи начатаго дѣланія, и надѣюсь, что трудъ Вашъ будетъ соединенъ съ разнообразною пользою и утѣшеніемъ какъ для Вашей души,

---

[1]) Непряхина.

[2]) Ср. стр. 55. 56 (изъ письма къ Гр. Т. Мизку).

[3]) Изъ Том. еп. вѣд., 1893, № 13. Въ прежнихъ изданіяхъ оно занимаетъ 11-е мѣсто.

такъ и для братій Вашихъ о Господѣ! Меня радуетъ уже и та мысль, что провидѣнію Всевышняго было благоугодно ввести Васъ въ одно со мною служеніе, и что дѣло сего служенія сообразно настроенію Вашихъ мыслей и чувствованій, воспитанію Вашему, уединенію и, если не ошибаюсь, назначенію Вашему. Итакъ да будетъ оно благоугодно Господу и пріятно Вашему сердцу! Между тѣмъ вспомнимъ слово мудраго мужа, паче же (самой) Премудрости: «Чадо! аще приступаеши работати Господеви, уготови душу (твою) во искушеніе». Вотъ и я теперь въ такомъ нахожусь искушеніи, что состояніе мое подобно морскому волненію, и между сими волнами, воздымающимися до облаковъ, показываются чудовищныя звѣри, показываются и скрываются въ глубинахъ. Я просилъ Преосвященнаго Митрополита [1]) Московскаго извѣстить меня, какое послѣдуетъ въ Св. Сунодѣ опредѣленіе по отзыву моему; я предварилъ ихъ объясненіемъ моей немощи, для которой долговременная неизвѣстность была бы удручающимъ бременемъ; я ожидалъ отвѣта къ Благовѣщенію; я надѣялся, что по крайней мѣрѣ порадуютъ къ Пасхѣ; но вотъ уже іюнь проходитъ, а я все остаюсь въ томъ же мракѣ [2]). Впрочемъ я не назвалъ бы этого мракомъ, если бы часто внѣшнимъ обстоятельствамъ не соотвѣтствовала печаль, въ которой все представляется мнѣ печальнымъ.

Благодарю васъ, Достопочтенная Княжна, за усердную и тщательную работу. Съ Богомъ, раба Божія, впередъ! Да укрѣпляетъ Васъ Отецъ свѣтовъ духомъ истинно и дѣйствительно княжескимъ (Пс. 50. 14. Евр. [3]), и пусть сей благородный духъ свободы Евангельской, пусть сія простосердечная любовь къ Господу Іисусу Христу полагаетъ печать свою на произведенія Вашего слова. Приступимъ теперь къ другому творенію Терезы, которое въ сборникѣ вашемъ есть среднее. Я не хвалю Васъ, но хотѣлъ бы какъ-нибудь ободрить и порадовать Васъ; и въ этомъ недоумѣніи предаю Васъ самому Богу и благодатному слову Его, чтобы самъ Духъ Святый, благій Утѣшитель, пребывая съ Вами, исполнялъ Васъ радостію о Господѣ, которая и есть сила наша (Нееміи 8, 10) [4]).

Да поможетъ Господь немоществующей матери Вашей Княгинѣ Надеждѣ Ивановнѣ. Говорите ей по временамъ о вѣнцѣ, уготованномъ въ небесномъ царствіи любящимъ Господа. Скажите и отъ меня, хотя сія истина и не есть моя собственная, скажите, что надежда есть добродѣтель религіи Іисуса Христа, и что сею добродѣтелію она отличается отъ всѣхъ суевѣрій. Но и за самою надеждою не надобно ли приходить, какъ ежедневно нѣсколько разъ за водою къ источнику, къ самому Господу Іисусу Христу стезею молитвы, съ почерпаломъ преданнаго

---

[1]) Въ Том. еп. вѣд. — „Митрофана.“

[2]) Рѣчь идетъ о перемѣщеніи архим. Макарія въ иркутскую епархію и о предположеніяхъ его, вызванныхъ предложеніемъ св. синода (см. предыдущее письмо).

[3]) Т. е. по счету Еврейской Библіи.

[4]) Въ Том. еп. вѣд. вмѣсто этой опредѣленной ссылки поставлено: „какъ негдѣ сказалъ пророкъ Исаія.“

Ему сердца? И не самъ ли Онъ—наша надежда, такъ какъ и миръ, и искупленіе, и оправданіе предъ Богомъ, и праведность Божія, и премудрость, и здравіе всего существа человѣческаго, созданнаго по образу Божію, и жизнь, и нетлѣніе, и спасеніе? О семъ надлежитъ радоваться вѣрующимъ во имя Его, и сею радостію услаждать горести болѣзней и другихъ непріятностей, необходимыхъ въ жизни земной, чтобы можно было съ терпѣніемъ пить врученную отъ Всевышняго чашу. Не будетъ ли угодно Ея Сіятельству, чтобы Вы по вечерамъ или въ другіе часы читали для матери Вашей, то на Славянскомъ языкѣ стоя, съ легкимъ напѣвомъ, по церковному, то на Россійскомъ сидя,—псалмы Давидовы? Чтеніе же Евангелія такъ необходимо, что безъ сомнѣнія Княгиня употребляетъ сіе небесное и божественное врачество. Не правда ли, что прежде согрѣшила душа, а потомъ ядъ грѣха разлился и на тѣлесный составъ? Такъ и исцѣленіе благодатію Божіею, которой слово Божіе или Евангеліе есть проводникъ, совершается прежде въ душѣ, а потомъ и самое тлѣнное тѣло сіе облечется въ нетлѣніе, и сдѣлается сообразнымъ прославленному тѣлу Іисуса Христа, и тогда сбудется въ немъ слово написанное: Смерть! гдѣ твое жало? Адъ! гдѣ твоя побѣда? Въ святыхъ мощахъ угодниковъ своихъ проявляетъ Господь лучъ свидѣтельства въ подкрѣпленіе и утѣшеніе нашей вѣры въ сію утѣшительную истину. Блаженной памяти Бабушка Ваша, Княгиня [1]) Варвара Александровна жила вѣрою въ Господа Іисуса Христа, возлюбившаго насъ и предавшаго себя за насъ, чтобы мы восчувствовавъ Его любовь къ намъ, возлюбили Его, и въ сей любви Божественной къ Божеству обрѣли исцѣленіе. Доброе веселіе духа укрѣпляетъ самое тѣло немощствующее. Но что есть выздоровленіе на землѣ осквернённой съ обновленіемъ нашимъ во время общаго обновленія, когда явится небо (новое) и новая земля, на которой будетъ жить одна правда? Простите.

Покорный слуга Вашъ А. Макарій.

1837 Іюня 21 дня

---

46. [2])

1838. Февраля 10. г. Бійскъ.

Письмо Ваше, Достопочтенная Княжна, уже давно мною получено, и вмѣстѣ съ нимъ рукопись другаго творенія, переведеннаго Вами.

Во первыхъ прошу великодушно простить меня за долговременное молчаніе, а во вторыхъ приношу чувствительнѣйшую благодарность за трудъ усерднѣйшій и постоянный. Видите, какъ я тяжелъ; Вы, если только никакого препятствія не встрѣтилось доселѣ, какъ я расчитываю, уже пробѣжали и послѣднее поприще подвига Вашего, а я не успѣваю благодарить Васъ. Впрочемъ въ утѣшеніе Вамъ могу сказать, что и мое время не все, по милости Божіей, протекло въ праздности.

---

[1]) Въ Том. еп. вѣд.—„Княжна."

[2]) Изъ Том. еп. вѣд., 1893, № 5. Въ прежнихъ изданіяхъ № 12; начинается тамъ съ „Берегите здоровье" и кончается словами: „которую вы переводите",

Въ прошломъ году весною переведена книга Іова съ Еврейскаго языка на россійское нарѣчіе; и я хотѣлъ теперь же одинъ экземпляръ этой рукописи представить Вамъ, но къ сожалѣнію и сверхъ чаянія, въ немъ оказалось весьма много ошибокъ, происшедшихъ отъ невнимательности писца; и это обстоятельство принуждаетъ меня отложить посылку до того времени, когда исправлю невѣрный списокъ другимъ уже сомнѣнію не подверженнымъ. Въ нынѣшнемъ же году, въ началѣ настоящаго мѣсяца, Господь помогъ послать къ Епархіальному Епископу для представленія Св. Синоду новый переводъ твореній преподобнаго Іоанна Лѣствичника, который предпринять я былъ побужденъ тѣмъ, что прежній доселѣ употребляемый въ монастыряхъ и церквахъ, исполненъ странныхъ несообразностей.

Берегите здоровье, искренне почитаемая мною раба и невѣста Христова! тѣлесныя силы—суть органы душевныхъ, духовныхъ, Божественныхъ; и когда первыя разстроены, тогда послѣднія или снова настроиваютъ ихъ, или обращаются къ органамъ другимъ благоустроеннымъ, чтобы дѣйствовать посредствомъ ихъ; что касается до вторыхъ и третьихъ, тогда онѣ или совсѣмъ не дѣйствуютъ, или дѣйствуютъ достойнымъ жалости образомъ. Берегите здоровье, чтобы прославлять Бога и душею и тѣломъ, чтобы служить и дѣлать какъ можно больше добра человѣкамъ, и чтобы наслаждаться видѣніями славы Божіей, открывающейся созерцанію и радостному удивленію въ дѣлахъ натуры: я пишу это потому, что Вы въ послѣднемъ письмѣ о своихъ немощахъ говорите, и потому что, чѣмъ болѣе самъ приближаюсь къ старости, тѣмъ чувствительнѣе скорблю о безпорядкахъ въ прошедшемъ, которое само собою не возвратимо, но вѣчностію блаженства, истины, чистоты, правды, нетлѣнія, пріобрѣтенною для насъ Іисусомъ Христомъ, вознаграждается, возстановляется и воскресаетъ; въ этомъ одномъ наше успокоеніе. Не торопитесь же, не изнуряйте себя въ занятіи, которое я предложилъ Вамъ для того, чтобы и Вы находили въ немъ духовную пищу и утѣшеніе и, укрѣпляясь въ духѣ, подкрѣпляли бы имъ и тѣлесную жизнь, и чтобы также служеніемъ Вашимъ, если Господу будетъ благоугодно, и ближніе наши воспользовались, усвоивши добрыя и полезныя чувствованія, мысли и правила, составляющія содержаніе книги, которую Вы переводите. Нелицемѣрно увѣряю Васъ, что въ переводѣ Вашемъ представляются мнѣ такія достоинства, при которыхъ встрѣчающіяся несогласія съ обыкновенными правилами русской грамматики дѣлаются незначительными, легко исправимыми или являются правильными, такъ сказать, неправильностями. Когда Вы будете посылать ко мнѣ третью рукопись; то разсудите ли возвратить на время французскій подлинникъ, чтобы я могъ производить повѣрку? Вы можете также писать письма ко мнѣ и на французскомъ языкѣ, когда это будетъ угодно Вамъ: ненадобно бросать такія способности, которыми провидѣніе Божіе одарило Васъ, и которыми Вы въ свою очередь можете имѣть случай послужить провидѣнію Божію. Хотѣлось бы даже, чтобы Вы прилежнѣе занимались благородною музыкою: возвышающее душу искусство! Живо ли Ваше фортепіано? Многіе и другіе вопросы готовы для Васъ въ душѣ моей; но отлагаю ихъ до другаго времени. Усердно желаю

Вамъ и Достопочтенной матери Вашей Княгинѣ Надеждѣ Ивановнѣ благословеній Божіихъ. Пребуду всегда преданнымъ Вамъ слугою

А. Макарій.

---

47. [1])

Что Вы ни посылали ко мнѣ, достопочтеннѣйшая княжна Елена Петровна, все получено мною, но дѣла по службѣ, и особенныя обстоятельства, въ какихъ я нахожусь теперь, не давали мнѣ времени исполнить долгъ мой въ отношеніи къ Вамъ: впрочемъ, я надѣюсь, что и безъ дальнихъ объясненій моихъ Вы не будете почитать молчанія моего знакомъ слабой памяти, слабой признательности. Предметы, о которыхъ я хотѣлъ бы разсказать Вамъ въ этомъ письмѣ, толпятся предъ мысленнымъ взоромъ; но чувство души обращается къ болѣзненному состоянію Вашему, и побуждаетъ объ этомъ говорить прежде всего; а что скажу кромѣ того только, что мнѣ прискорбно, хотя знаю, что жизнь земная, со всѣми ея радостями и скорбями, ничего не стоитъ въ сравненіи съ вѣчностію блаженства, принадлежащаго вѣрующимъ въ единороднаго Сына Божія Іисуса Христа, и на Него возлагающимъ все свое упованіе; хотя знаю, что Вы вѣруете въ Него, и что вѣра Ваша не мертвая и бездѣйственная, но любовію къ Нему и къ человѣкамъ оживлена и плодоносна. Итакъ я имѣю основанную на свидѣтельствахъ и вѣрныхъ обѣтованіяхъ Божіихъ надежду, что Вамъ уготовано мѣсто упокоенія въ небесномъ царствіи, уготовано Тѣмъ, Кого любитъ Ваша душа, и Кто сказалъ: «въ дому Отца Моего обителей много; Я иду приготовить мѣсто вамъ». Но мы не были первоначально предназначены умирать; смерть со грѣхомъ вошла въ человѣческій родъ; и естьли бы первые человѣки не согрѣшили, то восхожденіе человѣчества въ высшую жизнь совершалось бы безболѣзненнымъ образомъ. Вотъ почему память смерти горька во всякомъ случаѣ, и нѣтъ обычая между самыми христіанами поздравлять болящихъ съ болѣзнію. Отсюда, безъ сомнѣнія, происходили и святѣйшія слезы Іисусовы о другѣ Лазарѣ, хотя я думаю, что сей родникъ открытъ состраданіемъ и сочувствіемъ сердца Іисусова съ сердцами сестеръ Лазаревыхъ и всѣхъ друзей, принимавшихъ въ печали ихъ искреннее участіе. Ибо сказано, что Іисусъ, когда увидѣлъ Марію плачущую, и пришедшихъ съ нею Іудеевъ плачущихъ, Самъ огорчился духомъ, и возмутился, еще немного,—и прослезился: ибо сердце Іисусово было въ союзѣ и сочувствіи съ человѣчествомъ, искупляемымъ и спасаемымъ; а какъ Ап. Павелъ говоритъ, что и въ насъ должны быть тѣже чувствованія, какія и во Христѣ Іисусѣ, то сей же Апостолъ въ другомъ мѣстѣ сказалъ: радуйтесь съ радующимися, плачьте съ плачущими. Но не правда ли, почитаемая мною княжна, что душа богатая любовію Божіею оплакиваетъ и неплачущихъ? Грѣхъ разобщаетъ сердце человѣческое съ человѣчествомъ; и хотя бы это сердце хотѣло плакать о бѣдности человѣчества, однако не можетъ этого дѣ-

---

[1]) Изъ Том. еп вѣд., 1893 г., № 14. Въ прежнихъ изданіяхъ -№ 13.

лать, и бываетъ само достойно слезъ милосердой молитвы другаго сердца, связуемаго союзомъ любви съ сердцемъ Іисуса Христа, и въ Немъ со всѣмъ человѣчествомъ. Поминайте меня въ св. молитвахъ Вашихъ въ благопріятное время[1]). Состояніе моей души весьма печально.

Наконецъ, представляю Вамъ книгу Іова, переведенную мною съ еврейскаго языка на россійскій. Вы, безъ сомнѣнія, не найдете здѣсь той свободы, которая въ Вашемъ переводѣ соединяется съ точностію и вѣрностію; но во первыхъ я переводилъ каноническую книгу свящ. писанія; во вторыхъ чего нѣтъ, какъ говоритъ Екклезіастъ, того нельзя и числить.

На этихъ дняхъ я намѣренъ, если Господь благословитъ, отправиться въ Санктпетербургъ. Приняты мѣры для поддержанія миссіи, въ которой на мѣстѣ моемъ остается весьма благонадежный подвижникъ, іеромонахъ Анастасій[2]). Впрочемъ, и я, хотя выпросилъ позволеніе пріѣхать въ сѣверную столицу, однако не просилъ увольненія отъ службы миссіонерской, но буду числиться въ здѣшней епархіи и въ составѣ здѣшней миссіи. Главная причина, побудившая меня предпринять сіе путешествіе, заключается въ требованіяхъ самой службы, другая въ моемъ болѣзненномъ состояніи. За всѣмъ тѣмъ я не могу быть веселъ, разлучаясь съ новокрещенными и сотрудниками.

Но позвольте обратиться къ Вашему нездоровью и предложить Вамъ совѣты, которыхъ, впрочемъ, не принимайте, не повѣривши ихъ основательнѣйшимъ сужденіемъ лекаря. Я имѣю недавно вышедшую медицинскую книжку на нѣмецкомъ языкѣ, въ которой простая вода предлагается, какъ врачество отъ премногихъ болѣзней. Посему не разсудите ли пить въ каждое утро по стакану воды чистой и свѣжей? Вмѣсто квасу не лучше ли по моему употреблять сухарную воду? Не имѣете ли между тѣмъ какой нибудь сокровенной печали? Объявите ее тому, кого съ увѣренностію можете называть другомъ Вашимъ во Христѣ Іисусѣ, и я надѣюсь, что получите облегченіе.

Если бы, въ отвѣтъ на это письмо, Вы поспѣшили послать ко мнѣ въ Санктпетербургъ Ваши всегда утѣшительныя для души моей строки, то встрѣтиться съ Вашими мыслями въ нихъ—какъ отрадно было бы для странника всѣхъ огорченій и непріятностей дальняго, и при томъ зимняго путешествія! Вотъ и адресъ: Его Высокоблагородію Александру Петровичу Г. Святославскому[3]), на Троицкомъ подворьѣ, въ домѣ Митрополита Московскаго, для передачи миссіонеру Архимандриту Макарію.

Ея Сіятельству Надеждѣ Ивановнѣ, достопочтеннѣйшей родительницѣ Вашей, покорнѣйше прошу засвидѣтельствовать мое усерднѣйшее желаніе, да укрѣпитъ Господь немоществующія силы Ея Сіятельства, и да будетъ съ Вами во всѣ дни, благословляя страданія и утѣшенія Ва-

---

[1]) Этими словами кончается текстъ письма въ изданіяхъ 1851 и 1860 г.г.

[2]) См. о немъ стр. 100, прим. 2.

[3]) Секретарь м. Филарета.

ши, чтобы и въ Васъ открывалась истина сего слова апостольскаго: любящимъ Бога все споспѣшествуетъ во благое.

1839 Января 20 дня.
Бійскъ.

Преданный Вамъ А. Макарій.

---

48. [1])

Слава Богу, что вы благополучно прошли искушеніе; и нынѣ, какъ мнѣ кажется, въ спокойнѣйшемъ устроеніи укрѣпляетесь словомъ Божіимъ и молитвою, чтобы и всякія другія испытанія принимать мужественно, добрымъ подвигомъ подвизаться, пробѣгать страшное поприще, взирая на Іисуса, Начальника и Совершителя вѣры, Который вмѣсто предлежащія Ему радости претерпѣлъ крестъ, пренебрегши посрамленіе и возсѣлъ одесную престола Божія,—и въ вѣрности союзу вашему съ небеснымъ Женихомъ и Богомъ сердца вашего до-конца пребывши, получить отъ Него вѣнецъ блаженства и славы, приготовленный тѣмъ, кои любятъ Его. сражаются подъ Его предводительствомъ и побѣждаютъ съ Нимъ. Ибо безъ Него мы ничего не можемъ дѣлать, какъ Онъ и самъ глаголетъ, предохраняя насъ отъ гибельной самонадѣянности; а гдѣ самонадѣянность, тамъ и гордость; гордымъ же противится Богъ, и душа только тогда можетъ имѣть общеніе съ Нимъ, и получать благодать Его, когда она въ смиреніи, т. е. въ истинѣ: потому что надѣющаяся на себя гордость твари есть неправда и ложь; а когда тварь знаетъ и чувствуетъ, что она сама по себѣ есть ничто, а Богъ даетъ ей жизнь, дыханіе и все, и держится Бога во внутреннѣйшемъ своемъ, какъ былинка—земли родной корнемъ своимъ, чтобы жить Его жизнію, возмогать и расти Его силою, и плодъ приносить Его благословеніемъ, тогда она въ порядкѣ и истинѣ. Утверждаться такимъ образомъ въ истинѣ помогаютъ вамъ разныя непріятности, которыхъ вы безъ сомнѣнія не лишены, и которыя постоянно содержатъ васъ въ состояніи брани, хотя большаго сраженія не составляютъ; а впрочемъ можно и на сихъ сшибкахъ потерять жизнь, или въ плѣнъ попасть: посему въ сердцѣ нашемъ всегда должно быть слышно сіе воззваніе Іисуса Христа: бдите и молитесь, чтобъ не впасть вамъ въ искушеніе.... Я хотѣлъ бы въ молчаніи внимать возвѣщаемымъ твоею душею истинамъ и словамъ истины; и когда будетъ литься изъ глубины Богу преданной души твоей слово благое и чистое, въ тоже время пусть оно и въ нѣдро сердца твоего входитъ, и питаетъ вѣчную жизнь въ тебѣ, по вѣрѣ твоей въ Самосущее Слово Божіе, явившееся человѣкамъ въ человѣческой плоти....

Къ княгинѣ Варварѣ Александровнѣ Трубецкой.

Кн. В. А. Трубецкая приходилась бабушкой княжнѣ Еленѣ и, подобно ей, отличалась высоко-религіознымъ настроеніемъ: обѣ онѣ были

---

[1]) По изданіямъ 1851 и 1860 г.г.—№ 14.

«невѣсты Христовы», по выраженію архим. Макарія.—Помѣщаемое ниже письмо о. Макарія перепечатывается изъ Томскихъ епарх. вѣдомостей, 1893, № 10. Въ изданіяхъ писемъ 1851 и 1860 г.г. оно было помѣщено на 7 мѣстѣ въ ряду писемъ къ княжнѣ Еленѣ Петровнѣ.

49.

Достопочтеннѣйшая княгиня, [1])
Варвара Александровна, незабвенная благодѣтельница моя.

Въ настоящій день Ангела Вашего, такъ Вы помянулись въ душѣ моей, что узы молчанія моего наконецъ разрѣшаются. Мысль моя переносится въ прошедшее, и видитъ Васъ въ зимней церкви Богоявленскаго монастыря. [2]) при совершеніи литургіи Божественной. Вы на себя не похожи княгиня: [1]) гдѣ та согбенная старость? гдѣ дряхлость ланитъ? гдѣ морщины, рукою времени и какъ бразды плугомъ креста на челѣ проведенныя? гдѣ немощь всѣхъ членовъ, въ жезлѣ ищущая подпоры? Вы распустились, какъ бѣлая лилія; Вы въ обновленной юности; Вы такъ прекрасны, Вы такъ убрались, что я угадывалъ тайну Вашего сердца. Неправда ли? Вы желаете, чтобы Единородный Сынъ Царя небеснаго возжелалъ доброты Вашей? Вѣруйте же и радуйтесь: Его сердце уязвлено вѣчною къ Вамъ любовію.

Будьте готовы къ браку; да будутъ чресла помышленій Вашихъ препоясаны истиною, и свѣтильникъ любви ко Христу да пылаетъ въ сердцѣ Вашемъ неугасимо, питаясь елеемъ любви къ меньшимъ браніямъ Его. Все возвѣщаетъ [3]) о скоромъ Его пришествіи. Работайте Господеви со страхомъ, и радуйтеся Ему съ трепетомъ. Когда крушеніе кораблю угрожаетъ, тогда, какъ я слыхалъ, ввергаютъ въ море всякія тяжести, самыя драгоцѣнности, и всякій старается крѣпко схватиться за надежное древо. Емлитесь и Вы за живоносное древо Креста Господня, оно принесетъ душу Вашу въ радостное пристанище рая; еще же и плоть Ваша вселится на упованіе, ята, но не удержана будетъ во чревѣ китовѣ. Отрѣшайся, душа, искупленная цѣною крови, отрѣшайся отъ міра земнаго. Проходи испытанія послѣднія, укрѣпляясь силою Божіею; и не смущаясь отъ преткновеній немощи собственной, возводи со умиленіемъ око твое на Господа въ сихъ преткновеніяхъ, и уповай на Него. Когда врагу остается немного времени, тогда ярость его ужаснѣе неистовствуетъ.

Но я не знаю, еще ли Вы въ сей юдоли слезной? Извѣстите меня, княгиня, съ нами ли Вы?.... Вотъ отъ княжны получилъ я недавно записку чрезъ Анисію странствующую; но та записка давняя. Мнѣ извѣстно, сколь тяжелою скорбію посѣтилъ Васъ недовѣдомый, но премудрый и милосердый въ судьбахъ своихъ Промыслъ Всевышняго.... Незадолго предъ сими горестными приключеніями я имѣлъ случай видѣться съ Анной Петровной въ Курскѣ, и для меня теперь утѣшительно то, что

---

[1]) Въ Том. еп. вѣд.—„Княжна“.

[2]) Въ Костромѣ. Архим. Макаріи былъ настоятелемъ этого монастыря.

[3]) Въ Том. еп. вѣд.—„Вы возвѣщаете“.

она просила за нее помолиться. Что дѣлать? Буди воля Господня. Все объяснится, все въ путяхъ Божіихъ оправдается, когда Христосъ придетъ судить живыхъ и мертвыхъ. Перестанемъ ронять слезы на землю, пусть лучше онѣ восходятъ къ Богу. Если же еще и естество своего требуетъ, то по крайней мѣрѣ будемъ сливать наши слезы съ благословенными слезами Іисуса Христа, плакавшаго надъ Лазаремъ. О, да снидетъ сія спасительная слеза Іисусова росою благодатнаго утѣшенія въ сердца Ваши! Да освятитъ она, да управитъ въ путь воли Божіей, да обратитъ Ваши слезы на омовеніе и убѣленіе душъ Вашихъ, сотворенныхъ для блаженнаго соединенія съ Богомъ на безконечную вѣчность, въ настоящемъ же вѣкѣ искушаемыхъ и очищаемыхъ отъ всякой скверны, отъ пристрастія ко всему, что не есть Богъ, отъ всего, что не можетъ входить въ царствіе Божіе!

Предъ великимъ постомъ нынѣшняго года ѣхалъ я въ Кіевъ, и на пути въ одну ночь видѣлъ во снѣ, (можетъ статься это и отъ врага было) нѣчто такое, что ясно указывало на удары, которые вы претерпѣли. Но я тогда былъ подобенъ испуганному и преслѣдуемому псами оленю, который бѣгаетъ въ разныя стороны. Вы безъ сомнѣнія и отъ другихъ многихъ слышали тоже, что могъ бы я написать въ утѣшеніе Вамъ; между тѣмъ не преставалъ и я воспоминать объ Васъ и усердно желать Вамъ милости Божіей. Но писать было не время; и во всѣхъ другихъ отношеніяхъ моихъ было тогда довольно страннаго, и для меня самаго не довольно понятнаго. За всѣмъ тѣмъ, я, слава Богу, благополученъ былъ, и теперь благополученъ. Вѣрю, что вы всѣ за меня недостойнаго молитесь, по милосердію мною незаслуженному, и въ сей увѣренности нахожу утѣшеніе пріятнѣйшее.

Возверзимъ печаль нашу на Господа, почтеннѣйшая княгиня [1]), Надежда Ивановна. Но могу ли словами помочь Вамъ? Умолкаю, и силу Божію призываю на Васъ.

Невѣста Христова, княжна Елена Петровна! Сердечно благодарю Васъ за два письма, изъ которыхъ одно получено мною въ Кіевской лаврѣ, а другое въ Глинской пустынѣ. Я слава Богу благополученъ. Другъ Вашъ Александра Ивановна ожидаетъ Васъ въ Царствіи небесномъ; лучшій же Другъ и Спаситель человѣчества неотступно съ Вами находится. Да спасетъ Онъ Васъ благодатію Своею, и да поможетъ претерпѣть до конца въ чистой любви къ Нему, вѣрѣ и вѣрности [2])....

Почтеннѣйшей Евдокіи Павловнѣ желаю благословенія Божія; да воздастъ ей Господь великой своей милостью за ея ко мнѣ усердіе. Незабвенному Юрію Никитичу и другу его достопочтеннѣйшей Екатеринѣ Степановнѣ приношу благодарность за ихъ любовь ко мнѣ великодушную. Вспоминаю о Всеволодѣ Никандровичѣ, объ Иванѣ Павловичѣ, о благороднѣйшей душѣ Степана Мироновича; да сохранитъ Матерь Божія все семейство его подъ святымъ и могущественнымъ покро-

---

[1]) Въ Том. еп. вѣд.—„княжна“. Надежда Ивановна—мать Ел. Петр. Трубецкой.

[2]) Этими словами оканчивается текстъ письма въ изданіяхъ 1851 и 1860 г.г.

вомъ своимъ. Воину Христову Андрею Ивановичу посылаю цѣлованіе дружеское и желаю, да сотворитъ съ нимъ Господь милость и истину.

Простите, простите. Господь со всѣми вами.

Архимандритъ Макарій.

Дата письма не выставлена ни въ изданіяхъ 1851 и 1860 г г., ни въ Томск. епарх. вѣдомостяхъ. Напечатанныя въ разрядку слова даютъ основаніе думать, что письмо написано 4 дек. 1825 г., слѣд въ Кіевѣ. Но упоминаніе о посѣщеніи Курска и о Глинской пустыни заставляетъ относить письмо къ 1826 г., и это противорѣчіе въ показаніяхъ, при отсутствіи самаго письма, примирить не легко. Во всякомъ случаѣ время написанія письма безошибочно опредѣляется періодомъ 4 дек. 1825 г.—4 дек. 1826 г.

Къ Александрѣ Петровнѣ Хвостовой.

А. П. Хвостова—кіевская знакомая архим. Макарія, на имя которой онъ просилъ отца адресовать ему письма (№ 2). Начатая въ 20-хъ годахъ, переписка между ними возобновилась въ 40-хъ, при посредствѣ поселившагося въ Кіевѣ о. Алексія Глухарева. Восемь писемъ къ ней архим. Макарія перепечатываются изъ изданія 1860 г, т. II, гдѣ они помѣщены на стр. 153—163 подъ заголовкомъ: „Къ А. П. Х.“

50.

Извѣщаю васъ, что мы прибыли въ Глинскую Пустынь 29 Декабря, по милости Божіей, благополучно. Промыслъ Всевышняго, изрекшій волю свою въ совѣтѣ отца настоятеля [1]), разлучаетъ меня съ добрымъ другомъ моимъ [2]); мы разстаемся въ любви, какъ только можно разставаться въ любви, и въ ненарушимомъ мирѣ. Скорбь отъ предстоящей разлуки препятствуетъ мнѣ распространяться въ описаніи мирной обители, въ которую Богъ привелъ меня, по милосердію Своему; кратко скажу: это школа Христова; это одна изъ свѣтлыхъ точекъ на земномъ мірѣ, въ которую дабы войдти, надлежитъ умаляться до Христова младенчества.—Простите и помолитесь обо мнѣ грѣшномъ. Желаю вамъ обильнаго благословенія Божія.

7 Января 1826.

Глинская пустынь.

51.

Миръ вамъ и Божіе благословеніе! я, слава Богу, молитвами святыхъ отцевъ и братій и сестеръ моихъ, благополученъ, и васъ на литургіяхъ божественныхъ воспоминаю, и, хотя худъ и нищь, молю всемилосердаго Господа, да очиститъ насъ отъ всякія, въ царствіе Божіе

[1]) Іером. Филарета.

[2]) Ив. Савельевымъ.

войдти немогущія, скверны плоти и духа, соединитъ вскорѣ со всѣми любящими и призывающими пресвятое имя Его, въ селеніи свѣта, мира, любви и радости общей всѣхъ въ единомъ Духѣ Святомъ!

Простите.

6 Февр. 1829.

52.

Посылаю при семъ книгу Б.(лаженнаго) Кассіана объ осьми главныхъ страстяхъ, которая хотя и въ Добротолюбіи находится, но она тамъ сокращенно предложена, и въ подлинникѣ совершенно другой имѣетъ видъ. Въ третьей тетради немногихъ статей не достаетъ, для которыхъ оставлено и мѣсто праздное, и которыя не найдены въ рукописи. Въ послѣдней же начинаются и бесѣды съ блаженными пустынниками. У меня то въ намѣреніи, чтобы вы въ порядкѣ обозрѣли всѣ сіи бисеры духовнаго ученія, въ собраніи коихъ столь великодушно помогаете мнѣ. Простите; желаю вамъ всякаго благословенія Божія.

53.

Благодареніе милосердому Господу! Первое чувство души моей было благодареніе радостное, и за сіе Ему единому благодареніе!— Помолитесь, да пробавитъ Господь милость Свою къ неключимому рабу Своему, и да будетъ милость Его на насъ въ пути, который самодержавная воля Его открыла предъ нами. Слава, слава, слава Его человѣколюбію непобѣдимому въ долготерпѣніи: мнѣ же стыдѣніе лица нетерпѣливому.—Намѣреніе мое въ теченіе этой недѣли причаститься св. Таинъ, а въ началѣ будущей въ путь отправиться.—Сего дня, уснувъ послѣ утрени, я видѣлъ себя съ вами въ домѣ одного изъ моихъ сродниковъ, подлѣ котораго живетъ и родитель мой. Никогда на яву мы не были въ такомъ согласіи, какъ тутъ, и слово въ слово, голосъ въ голосъ, сказали другъ другу: *поздравляю васъ съ новымъ годомъ.* Я пробудился, новый годъ былъ въ душѣ моей.—Вотъ вамъ мои новости.

54.

Что я могъ сказать по слабодушію моему, было вамъ сказано во время свое и въ своемъ мѣстѣ; теперь остается самому Господу глаголать въ совѣсти вашей и въ сердцѣ вашемъ. Да воздвигнетъ Онъ силу Свою великую въ васъ; да пройдетъ и да изыщетъ со свѣтильникомъ всѣ изверотны и ущелія вашей души. Онъ да искуситъ и да разжетъ утробы ваши и сердце ваше, и да явитъ вамъ, аще есть путь беззаконія въ васъ, и да наставитъ васъ на путь вѣченъ. Прибѣгните со смиреніемъ немногословнымъ къ милосердію Господа и Бога истиннаго Іисуса Христа, и кровь Его да очиститъ совѣсть вашу отъ всѣхъ грѣховныхъ пятенъ! Взаимно же и я отъ всего сердца прощаю тебя, раба Христова, и именемъ Господнимъ благословляю къ наслѣдованію жизни

вѣчныя о Христѣ Іисусѣ Господѣ, иже есть Богъ благословенъ во вѣки; аминь.—Вмѣсто того, чтобы задавать вамъ вопросы, совѣтую вамъ, призвавъ Господа въ помощь, взять катихизисы Петра Могилы и преосвященнѣйшаго нашего Митрополита Филарета, и утверждая по ряду божественныя истины въ сердцѣ печатію дѣтской вѣры и преданности къ Церкви, какъ послушная дщерь ея, если сіи совѣты обличатъ паутину и пыль какую либо въ клѣти вашей души, очищать ее самоотверженіемъ и омывать слезами любви, которыя да изліются въ васъ обильно отъ пренебесныхъ источниковъ, и да украсятъ ее, яко чертогъ брака Агнца, святые Ангелы! Если же откроется что либо требующее исповѣданія предъ отцемъ духовнымъ, открывайтесь во всемъ нашему аввѣ, и бейте врага по щекамъ.—Между тѣмъ Богъ не коснитъ, но долготерпитъ, да въ покаяніе и въ разумъ истины пріидемъ.

55.

Съ пріятнѣйшимъ удовольствіемъ читалъ я первыя мысли ваши, изліянныя любовію къ спасительному кресту и къ человѣкамъ, которые только путемъ креста могутъ достигнуть истиннаго покоя.—Мужайтесь и тверды будьте въ предпринятомъ вами трудѣ для славы Божіей, для назиданія братіи. Испытывайте немощь вашу въ различныхъ видахъ, и по мѣрѣ сего испытанія получайте, и приводите въ дѣйствіе силу и помощь Божію.—Много у насъ заваловъ въ сердцѣ, и дѣйствія благодати многообразны: посему не стыдитесь исправлять вашу работу, и да послужитъ сія къ вящшему очищенію и соувѣренію сердца вашего съ Духомъ Святымъ.—Входите въ духъ простоты евангельской всякой разъ, когда за работу садитесь, и паки входите, когда поползнетесь въ словеса хитросплетенныя.

Теперь я списываю бесѣду о злыхъ духахъ: какими со всѣхъ сторонъ опасностями окружены мы въ сей по истинѣ достоплачевной жизни! Аще не будемъ, якоже дѣти, не внидемъ въ царствіе небесное. Одно смиреніе, какъ было сказано св. Антонію, безбѣдно спасаетъ отъ всѣхъ сѣтей, которыя врагъ для души нашей разставляетъ по всѣмъ путямъ ея.

И во мнѣ сіи слова: «Азъ есмь лоза, вы же рождіе» нѣкогда возбуждали пріятнѣйшія чувствія благоговѣнія и благодарности. Но кто изрекъ сіи слова? Бого-человѣкъ Іисусъ, вторый и новый человѣчества родоначальникъ и корень. Къ кому онѣ относятся? Къ вѣрующимъ и любящимъ Іисуса Христа. Ибо они вѣрою и любовію причащаются Самаго Іисуса, вкушаютъ тѣло Его, и пьютъ кровь Его, и такимъ образомъ дѣлаются причастниками жизни вѣчныя и естества божественнаго, въ единое лице съ естествомъ человѣческимъ во Іисусѣ Христѣ соединеннаго. Естество оное преестественное, разнообразно разнообразнымъ существамъ сообщая себя, Само въ Себѣ пребываетъ несѣкомо, неизмѣняемо; а душа человѣческая коликому подвержена измѣненію, омраченію, паденію, развращенію, разстройству, мученію! Тѣ, которые, лучше нежели мы, познаютъ себя и Бога, говорятъ, какъ св. Діонисій

Ареопагитъ, что души святыхъ суть зерцала чистѣйшія, въ которыхъ сіяетъ слава Божія и образъ Бога невидимаго изображается; не мертвыя, а живыя зерцала, умныя, словесныя, созерцающія одно въ другомъ и сами въ себѣ, и въ другихъ высшихъ и низшихъ зерцалахъ, и любящія и прославляющія Бога неизреченно, и Имъ наслаждающіяся, и блаженствующія въ семъ наслажденіи неизсякающемъ и всегда новомъ. Если къ сему присоединимъ въ мысляхъ нашихъ видѣнія херувимской колесницы въ пророчествѣ Іезекіиля; то получимъ полнѣйшее символическое понятіе какъ о томъ, что естество Божіе есть превыше всякаго естества безмѣрно, такъ и о явленіяхъ онаго въ дѣятельности житія Богодвижнаго.—Св. Павелъ ни излишнимъ уничиженіемъ, ни чрезмѣрнымъ превозношеніемъ не преступая вѣчныхъ предѣловъ порядка Божія, и о божественномъ таинствѣ боголѣпно вѣщая, глаголетъ тако: вы получили не духъ рабства, чтобы опять жить въ страхѣ, но получили духъ усыновленія, которымъ мы взываемъ: Авва, Отче (Римл. 8, 15.)! И въ другомъ мѣстѣ: Богъ послалъ Сына Своего единороднаго, Который родился отъ жены, былъ подъ закономъ, чтобы искупить подзаконныхъ, дабы намъ получить усыновленіе (Гал. 4, 4). И въ посланіи къ Ефессеямъ: Благословенъ Богъ и Отецъ Господа нашего Іисуса Христа, Который благословилъ насъ во Христѣ всякимъ благословеніемъ духовнымъ на небесахъ: такъ какъ Онъ избралъ насъ въ Немъ прежде созданія міра, чтобы мы были святы и непорочны предъ Нимъ въ любви; предопредѣливъ усыновить насъ Себѣ Іисусомъ Христомъ, по благоизволенію воли Своея, къ прославленію преславной благодати Своей, которою Онъ облагодатствовалъ насъ въ Возлюбленномъ (Еф. 1, 3. 6.). Знаменательно для меня то, между прочимъ, что Апостолъ съ такою настоятельностію, такъ сказать, твердитъ въ нашихъ умахъ и сердцахъ: въ Немъ, въ Возлюбленномъ, во Христѣ, Іисусомъ Христомъ. Отсюда та просіяваетъ истина, что сіе благодатное усыновленіе есть Божественное *многихъ во Единаго* единороднаго *Сына*, сущаго въ лонѣ Отчи, влеченіе и воспріятіе, и съ Нимъ во единое тѣло, душу и духъ совокупленіе, и чрезъ Него съ Божествомъ безъ смѣшенія соединеніе, и Божественнаго естества причащеніе и прославленіе, прежде созданія всѣхъ вѣковъ во всевѣдѣніи Божіемъ предуставленное, во времени же послѣдовательно дѣйствуемое, и въ вѣчности вѣнчаемое, въ Единородномъ, въ новомъ Адамѣ, воспріявшемъ во ипостась Божества естество человѣческое, и сообщившемъ ему отеческую любовь Родителя.

Буди воля Твоя, Отче Господа моего Іисуса Христа, и буди имя Твое благословенно во вѣки. Простите, и поминайте въ молитвахъ вашихъ грѣшнаго А. М—я.

Язвы гвоздиныя, которыя сохраняетъ Господь и на прославленномъ тѣлѣ Своемъ, источаютъ благодать, все немощное врачующую и всякое оскудѣніе восполняющую.

Сіи слова апостольскія: Кровь Іисуса Христа, Сына Божія очищаетъ насъ отъ всякаго грѣха (1 Іоан. 1, 7.), приводятъ мысль нашу къ оправданію на судѣ правды Божіей, которое Спаситель совершилъ изліяніемъ крови Своей за насъ, и къ Евхаристіи божественной, въ которой тѣло и кровь Его преподаются вѣрующимъ, дабы въ каждомъ

изъ нихъ совершалось и исполнялось то, что содѣлалъ Христосъ для всѣхъ единократнымъ принесеніемъ Себя самаго въ жертву за родъ человѣческій.—Принесши единую жертву за грѣхи, Онъ *навсегда возсѣлъ одесную Бога*, ожидая за тѣмъ, доколѣ враги Его будутъ положены въ подножіе ногъ Его (Евр. 10, 12.).

56.

Всѣмъ сердцемъ желаю, чтобы вы, благоуспѣшно созрѣвая по внутреннему человѣку для блаженнаго Боговидѣнія въ царствіи небесномъ, и въ продолженіи пришельствія на землѣ получили залоги сего блаженства въ соединенныхъ съ божественными утѣшеніями созерцаніяхъ таинства Св. Троицы. Безъ сомнѣнія, вы находите великую помощь для этого въ Евхаристіи, освящаясь и утверждаясь посредствомъ ея въ союзѣ съ Господомъ Іисусомъ Христомъ на всю вѣчность.—Жизнь внѣшняго человѣка твоего уже склонилась къ западу; но жизнь внутренняго человѣка твоего приближается въ тоже время къ свободнѣйшему, всерадостному и преславному развитію своему въ вѣчности.—Увѣренъ будучи, что теперь, во времена благопріятныя, вы и меня вкупѣ съ другими предаете милосердію Божію, я желаю еще, чтобы вы, если прежде меня будете преселены отсюда, и въ царствѣ славы, когда будете имѣть благословеніе на это, не забывали меня въ святыхъ молитвахъ.—Господь со всѣми нами: простите и благословите именемъ Его.

17 Ноября 1845.

57.

†, на немже распяся Христосъ, Царь и Господь, есть высокое выраженіе вѣчной любви и вѣчной правды Божіей. Знаменіе Сына человѣческаго, съ которымъ Онъ пріидетъ судить живыхъ и мертвыхъ, также, по мнѣнію св. Златоуста, есть крестъ, и тоже выраженіе вѣчной любви и правды Божіей, только прославленное и торжествующее. Милость и истина срѣтостася, правда и миръ облобызастася: вотъ что совершилось въ крестной смерти Іисуса Христа; сіе же совершается въ христіанинѣ, который Христу сораспинается. Поклоненіемъ чествуя и лобызая благочестно крестъ Христовъ, какъ видимый памятникъ спасенія нашего, мы изъявляемъ нашу виновность предъ вѣчною правдою, благодареніе Іисусу Христу, искупившему насъ честною Своею кровію; любовію, такъ сказать, прикладываемся къ вѣчной любви Отца небеснаго, еюже Онъ возлюбилъ насъ въ возлюбленномъ Сынѣ Своемъ, и предаемъ себя врачующей силѣ оной любви и правды Божіей, сего Креста божественнаго, котораго видимый есть изображеніе, котораго сила божественная дѣйствуетъ посредствомъ видимаго знаменія, не только изъ вещества составляемаго, или перстами изображаемаго, но и единою мыслію противопоставляемаго кознямъ враговъ спасенія нашего

Прощайте. Предаю васъ, такъ какъ и себя самаго, милосердію Бога и Господа нашего Іисуса Христа.

Къ епископу Владимиру.

Къ преосвящ. Владимиру (Ужинскому), епископу курскому (1822—1831), потомъ архіепископу черниговскому (до 1836) и казанскому (до 1848 г; † 1855), архим. Макарій писалъ впервые изъ глинской пустыни курской епархіи, прося его, какъ епархіальнаго архіерея, ходатайствовать предъ св. синодомъ объ отправленіи его въ Сибирь въ миссіонеры. Затѣмъ чрезъ 11 лѣтъ архим. Макарій поручалъ вниманію его, тогда казанскаго архіепископа, своего казанскаго благодѣтеля почетнаго гражданина г. Казани П. Л. Крупеникова. Два первыя письма перепечатываются изъ книги П. В. Птохова: „Архимандритъ Макарій (Глухаревъ), основатель Алтайской миссіи“ (М., 1899), стр. 39—42, нашедшаго ихъ въ Дѣлѣ синодальнаго архива 1829 г., № 417. Третье—печатается по оригиналу, сохранившемуся въ домѣ Н. П. Крупеникова въ Казани.

58.

Повергаясь мысленно къ стопамъ Вашимъ, Милостивѣйшій Архипастырь, всенижайше прошу исходатайствовать въ Св. Синодѣ, установленнымъ порядкомъ, перемѣщеніе меня въ Иркутскую епархію. Ибо самымъ темпераментомъ своимъ будучи понуждаемъ искать согласной съ моими склонностями дѣятельности, обрѣтаю желаніе служить, какъ Господь повелитъ и поможетъ, тѣмъ о Христѣ братіямъ моимъ, которые въ 1825 году изъ общежительныхъ монастырей Великой Россіи отправлены въ Иркутскую епархію для проповѣданія слова Божія народамъ языческимъ [1]). Посему всенижайше прошу Ваше Высокопреосвященство представить сіе желаніе Св. Синоду, да соизволятъ перевести меня въ вѣдѣніе Иркутскаго Архіепископа, не лишивъ меня, если возможно, того пособія и содержанія, которое получаю доселѣ по благодѣтельному снисхожденію Коммиссіи Духовныхъ Училищъ [2]), дабы Его Высокопреосвященство Архіепископъ Иркутскій соизволилъ употребить меня на служеніе означеннымъ братіямъ въ дѣлѣ проповѣданія Евангелія народамъ языческимъ, если усмотритъ во мнѣ какую-либо къ тому способность, или въ противномъ случаѣ позволитъ мнѣ въ томъ Иркутской епархіи монастырѣ, который будетъ избранъ мною, жить, какъ живу въ Глинской Пустыни. Если возможно то, чтобъ и я былъ отправленъ въ Иркутскъ, какъ означенные монахи, съ подорожною по казенной надобности и съ прогонными деньгами изъ казны; то всепокорнѣйше прошу исходатайствовать для меня сіе милостивое вспоможеніе. Если же сіе невозможно, то ограничиваюсь прошеніемъ надлежащаго свидѣтельства изъ Духовной Бѣлоградской Консисторіи, съ которымъ бы мнѣ можно было въ Иркутскъ отправиться, и паки съ глубочайшею благодарностію

---

[1]) Въ числѣ ихъ было нѣсколько человѣкъ изъ Костромы и среди нихъ упомянутый выше Израиль, бывшій по одному извѣстію келейникомъ архим. Макарія, когда онъ былъ ректоромъ костромской семинаріи. Съ ними онъ переписывался и по ихъ мысли и зову стремился именно въ иркутскую епархію.

[2]) Т. е. 350 р. асс. въ годъ—магистерская пенсія.

повергаюсь къ стопамъ Вашимъ, святительскаго благословенія и рѣшенія сему желанію и прошенію всенижайше испрашивая, и при томъ донести осмѣливаюсь, что прежніе опыты обѣщаютъ мнѣ укрѣпленіе силъ отъ путешествія столь дальняго.

1829 года февраля 17 дня.

---

59. *Высокопреосвященнѣйшій Владыко,*

Милостивѣйшій Архипастырь и Отецъ.

Воскресшій изъ мертвыхъ Спаситель міра да исполнитъ душу Вашу радостію свѣтлаго Своего воскресенія. Поздравляя Васъ, Милостивѣйшій Архипастырь, съ онымъ торжествъ торжествомъ, доношу о себѣ, что я, по милости Божіей, благополученъ, и что при всемъ ко мнѣ отца строителя Филарета и братій здѣшнихъ благотворномъ расположеніи, и нынѣ, состоя въ добромъ мирѣ со всѣми ими, обрѣтаю, по прошенію моему въ мѣсяцѣ февралѣ посланному къ Вашему Высокопреосвященству, *безъ сомнѣнія уже давно извѣстное Вамъ желаніе переселиться въ Иркутскую епархію* [1]), и, какъ Господь повелитъ и поможетъ, служить братіямъ, труждающимся въ проповѣданіи языческимъ народамъ Евангелія. Если бы я въ продолженіи лѣта нынѣшняго успѣлъ совершить путешествіе оное, то Ваше о моей нуждѣ ходатайство въ Св. Синодѣ содѣлалось бы благопріятнѣйшею для меня милостію. 1829 г. апр. 3 дня.

P. S. Сегодня здѣсь получили изъ Консисторіи Указъ, въ Тобольскую епархію приглашающій монаховъ желающихъ и способныхъ быть миссіонерами, для обращенія иновѣрцевъ назначаемыми.

---

60 [2]). *Высокопреосвященнѣйшій Владыко,*

Милостивѣйшій Архипастырь и Отецъ,

Почетный Гражданинъ Казани Петръ Леонтьевичь Крупенниковъ и супруга его Ольга Васильевна многими и различными благотвореніями сдѣлали пребываніе наше въ Казани безпечальнымъ, со всѣхъ сторонъ полнымъ удобности, довольства, спокойствія. Но какъ мы сегодня отправляемся въ путь, то за сборами нѣтъ и времени исчислять все, чѣмъ они послужили намъ, ради Бога, сверхъ желанія и прошенія нашего. Мысленно повергаясь къ стопамъ Вашимъ, всепокорнѣйше молю Ваше Высокопреосвященство удостоить ихъ и сына ихъ, благо-

---

[1]) Ср. выше стр. 59, гдѣ о. Макарій объясняетъ Г. Т. Низку, что преосв. Владиміръ побуждалъ его итти въ миссіонеры.

[2]) Письмо это не было доставлено по принадлежности.

нравнаго юношу Петра Петровича, благосклоннаго и милостиваго пріятія въ домѣ Вашемъ и Святительскаго благословенія. А если при томъ соизволили бы благословить всечестной домъ ихъ святою иконою; то они приняли бы сіе за особенное благодѣяніе Провидѣнія Божія, и украсили бы икону серебромъ и золотомъ. Благословите и насъ, Милостивѣйшій Архипастырь!

Вашего Высокопреосвященства незабвеннаго о Господѣ наставника и Благодѣтеля и молитвенника всепокорнѣйшій и преданнѣйшій слуга

Архимандритъ Макарій.

1840 Іюня 9 дня
Казань.

Къ Филарету, митрополиту московскому.



Съ м. Филаретомъ Дроздовымъ, знаменитымъ русскимъ святителемъ (1782—1867), архим. Макарій познакомился еще въ бытность студентомъ петербургской дух. академіи, гдѣ первый былъ тогда ректоромъ (1812—1817). Біографы Макарія говорятъ о силѣ и благотворности вліянія Филарета на нѣсколько пылкаго и увлекавшагося юношу Мих. Глуха-

рева и передаютъ, что по его внушенію послѣдній постригся въ монахи. Хотя это и не подтверждается исповѣдью Макарія, но не подвержено сомнѣнію, что тогда именно завязались между этими двумя лицами тѣснѣйшія нравственныя связи, продолжавшіяся и послѣ смерти архим Макарія.. Есть указанія, что Макарій писалъ Филарету изъ Екатеринослава и Костромы и что благодаря Филарету онъ былъ назначенъ въ костромскіе ректора. Но его писемъ какъ этихъ, такъ и множества позднѣйшихъ, не сохранилось: м. Филаретъ имѣлъ обыкновеніе уничтожать полученныя письма, давши на нихъ отвѣтъ, и только важнѣйшія оставлялъ (Письма м. Филарета къ архим. Антонію, намѣстнику св-троицкой лавры, I, 682; ср. его же Письма къ А. Н. Муравьеву, №№ 240. 261). А какъ часто и много писалъ Макарій Филарету и какіе предметы затрогивалъ въ письменной съ нимъ бесѣдѣ, видно изъ отвѣтныхъ ему писемъ митрополита, которыхъ сохранилось 25 (Письма м. Филарета къ Высочайшимъ особамъ и къ разнымъ другимъ лицамъ, Тверь, 1888, ч. I). Главнымъ образомъ въ нихъ возбуждались вопросы, касающіеся алтайской миссіи и ея нуждъ, о которыхъ м. Филаретъ заботился больше, чѣмъ кто изъ тогдашнихъ святителей. О немъ Евгеній, архіепископъ рязанскій (ранѣе тобольскій), писалъ архим. Макарію (6 октября 1834 г.): „Преосвященный Московскій почти единственный ревнитель и попечитель сего дѣла“ (т. е. миссіонерскаго). И онъ, дѣйствительно, помогалъ Макарію и словомъ, и нравственнымъ вліяніемъ, и своимъ положеніемъ и связями, и матеріальными пожертвованіями и особенно молитвами (см. ниже стр 121. 146). А затѣмъ не менѣе заботилъ архим. Макарія переводъ Библіи на русскій языкъ,— дѣло, которому м. Филаретъ хотя сочувствовалъ, но не могъ оказать поддержки, по обстоятельствамъ времени.

Помѣщаемыя ниже шесть писемъ архим. Макарія къ м. Филарету не впервые обнародываются.

61.[1]

Высокопреосвященнѣйшій Владыко,
Милостивѣйшій Архипастырь и Отецъ!

Въ прошеніи къ преосвященнѣйшему Владиміру изъявилъ я желаніе „служить, какъ Богъ повелитъ и поможетъ, изъ общежительныхъ Великой Россіи монастырей отправленнымъ въ Иркутскъ монахамъ для проповѣданія Евангелія народамъ языческимъ“, и какъ прежде предавалъ, такъ и нынѣ предаю волѣ Вседержителя Бога сіе желаніе; боюсь разсуждать самъ, гдѣ мнѣ лучше, а, по милости Божіей, хощу принять Ваше, Святѣйшіе Отцы и Пастыри Церкви Россійской, соизволеніе и рѣшеніе, въ простотѣ вѣры, какъ лучшее, какъ волю всемилосердаго Отца Нашего, иже на небесѣхъ, да святится имя Его на всякомъ мѣстѣ, и да пріидетъ царствіе Его, и да будетъ воля Его, яко на небеси и на земли.—Въ радостной надеждѣ явиться къ Вашему Высокопреосвя-

---

[1]) Это письмо является отвѣтомъ на предложеніе м. Филарета ѣхать въ миссіонеры не въ иркутскую епархію, чего добивался Макарій въ письмѣ къ преосв. Владимиру (см. выше № 58), а въ тобольскую (см. Письма м. Филарета къ Высочайшимъ особамъ и къ разнымъ другимъ лицамъ, I, 109—110). Впервые оно было напечатано П. В. Птоховымъ на 42 стр. его труда; извлечено изъ Дѣла синодальнаго архива 1829 г., № 417.

щенству въ Москвѣ, и тамъ представить Вамъ переводы мои [1]), повергаюсь къ стопамъ Вашимъ, въ сокрушеніи сердца, и святительскаго благословенія испрашиваю.

1829 года апрѣля 22 дня.

62.[2]) *Высокопреосвященнѣйшій Владыко,*
Милостивѣйшій Архипастырь и Отецъ.

Благотворное писаніе Ваше и съ онымъ книги получилъ я въ Бійскѣ черезъ Тобольскъ, въ которомъ онѣ оставались на почтѣ долго. Приношу Вашему Высокопреосвященству благодарность въ искрѣннемъ чувствѣ и признаю себя со всѣхъ сторонъ недостойнымъ столь снисходительнаго ко мнѣ благоволенія Вашего. Еще менѣе достоинъ я, человѣкъ грѣшный, отеческаго попеченія обо мнѣ Вашего сердца въ Богопріятныхъ молитвахъ, которыхъ дѣйствіе и пребываніе со мною и какъ бы надзоръ надо мною по временамъ, слава Богу, испытываю, и которыми, при всемъ недостоинствѣ, когда такъ уже миловать меня благоугодно Господу, мысленно повергаясь къ стопамъ Вашимъ, милосердо благословлять прошу.

Благодареніе Господу, въ Бійскъ изъ Тобольска я пріѣхалъ съ братіею благополучно; но послѣ перваго дѣйствія службы, на которое отъ Провидѣнія Божія было намъ указаніе, и которое Богъ совершилъ, я разстался съ однимъ изъ братій, кончившимъ полный учебный курсъ Семинаристомъ [3]); Господь къ себѣ въ вѣчный покой воззвалъ его, вкратцѣ, но добрѣ потрудившагося. Мы поскорбѣли во время болѣзни брата; но христіанская кончина его показалась мнѣ благопріятнымъ знаменіемъ.

Мы еще не начинали быть миссіонерами, хотя крестили, при помощи Божіей, немногихъ изъ инородцевъ здѣшнихъ. Мы для нихъ отворили дверь въ Христіанскую Церковь; но не остались ли сами внѣ оной Церкви, которую Апостолъ называетъ непорочною и чистою невѣстою Іисуса Христа, сей вопросъ часто предлагаетъ мнѣ совѣсть.

Мы надѣемся въ упованіи на Господа, что онъ услышитъ молитву боящихся Его святыхъ Отцевъ нашихъ, и волю ихъ сотворитъ, такъ что, пока мы жить и двигаться будемъ здѣсь, еще нѣсколько душъ крестится при служеніи нашемъ. Но боюсь, чтобы послѣ всего того не быть мнѣ отвержену лица Божія.

---

[1]) Разумѣются переводы на русскій языкъ Іоанна Лѣствичника, Бесѣдъ св. Григорія Двоеслова, Исповѣди блаж. Августина, которыми Макарій занимался въ Глинской пустыни и о напечатаніи которыхъ еще раньше онъ списывался съ м. Филаретомъ (письмо м. Филарета отъ 28 марта 1829 г.,—Письма къ Высочайшимъ особамъ и къ др. лицамъ, I, 108—109).

[2]) Напечатано было въ Православномъ благовѣстникѣ, 1904, № 4, по оригиналу, хранящемуся въ библіотекѣ казанской дух. семинаріи.

[3]) Вас. Степ. Поповымъ.

Мы терпимъ чувствительнѣйшую нужду въ катехизисѣ Православной Каѳолической Восточной Греко-Россійской Церкви, въ книжицѣ, изданной подъ названіемъ: Начатки ученія христіанскаго, и въ двухъ книжицахъ, изданныхъ въ 1822 году подъ названіемъ: Историческія чтенія изъ книгъ Ветхаго и Новаго Завѣтовъ. Осмѣливаюсь испрашивать сихъ книгъ у Вашего Высокопреосвященства; и хотя знаю сколь велики у Васъ и многи попеченія и нужды по настоящему состоянію Московской Паствы, однако великодушіе Ваше увѣряетъ меня, что и мою тяготу воспріимете въ радости о Господѣ: ибо Онъ возбуждаетъ и здѣсь во многихъ душахъ жажду къ чистымъ видамъ ученія, въ означенныхъ книгахъ содержащагося. Напримѣръ, въ Генварѣ читали мы для двухъ новокрещенныхъ книжицу: Начатки ученія христіанскаго; киргизъ началъ просить насъ, чтобы мы на всегда отдали ему сію книжицу, а когда мы обѣщались исполнить его желаніе, тогда татаринъ четырнадцатилѣтній: И мнѣ, и мнѣ, сказалъ, подарите такую книгу; дѣдушка мой (такъ онъ назвалъ одного стараго казака, у котораго жить будетъ), дѣдушка мой будетъ ее читать мнѣ: мы не могли и ему отказать. Такимъ образомъ весь запасъ, мною привезенный и полученный изъ Москвы, къ совершенному истощенію близокъ. По сему всепокорнѣйше прошу Васъ, Милостивѣйшій Архипастырь, снабдить миссію здѣшнюю такимъ изобиліемъ означенныхъ книгъ, въ каковомъ оныя доставить „въ Бійскъ“ (городъ Томской губерніи), прямо на имя „Архимандрита Макарія, служащаго при обращеніи иновѣрцевъ къ христіанской вѣрѣ“, будетъ для Васъ по настоящимъ обстоятельствамъ, не затруднительно. У меня нѣтъ уже ни огласительныхъ Словъ св. Кирилла Іерусалимскаго, ни книги св. Максима о Любви, ни разговоровъ о Православіи Восточной Церкви, ни семи словъ Макарія Египетскаго. Но я боюсь стать въ тягость Вамъ: простите меня ради Христа, и когда моя докучливость неумѣрена, не извольте ей угождать, но отеческаго благоволенія и молитвеннаго заступленія во Христѣ Іисусѣ, не лишите меня, молю. Будьте здоровы, Преосвященнѣйшій Владыко.

Архипастырскаго благословенія испрашивая, остаюсь молитвами Вашими благополученъ,

Вашего Высокопреосвященства
Милостивѣйшаго Архипастыря и Отца
всепокорнѣйшій послушникъ
Архимандритъ Макарій.

1831 г. февраля 15 дня.
гор. Бійскъ.

Благодѣтелю моему Отцу Чудовскому Намѣстнику [1]), Отцу Архимандриту Аѳанасію Троицкому [2]), Варварѣ Михайловнѣ [3]), сестрѣ ея

---

[1]) Радушіемъ чудовскаго намѣстника о. Макарій пользовался въ 1829 г., когда жилъ въ Москвѣ, собираясь впервые въ миссію (іюль-августъ).

[2]) Намѣстникъ троицкой лавры архим. Аѳанасій (см. стр. 25, прим. 2).

[3]) В. М. Нарышкина, род. 1787 † 22 сент. 1834 г. Архим. Макарій переписы-

Евдокіи съ супругомъ Петромъ Алексѣевичемъ [1]), Ивану Павловичу, котораго святыхъ молитвъ испрашиваю [2]), Александру Петровичу [3]) и малому Александру и всѣмъ моимъ благодѣтелямъ, отцамъ и братіямъ Московскимъ, Отцу Ѳеодору Голубинскому [4]), Отцу Василію Ивановичу [5]), и всѣмъ желаю милости Божіей. Не печально, а весело мнѣ вспоминать объ нихъ.—Простите меня, Милостивѣйшій Архипастырь.

63.[6]) *Высокопреосвященнѣйшій Владыко,*
Милостивѣйшій Архипастырь и Отецъ,

Святительское благословеніе, которымъ Вы напутствовали меня при отъѣздѣ моемъ въ Тобольскъ, и которое сопутствуетъ мнѣ на поприщѣ нынѣшней службы моей при здѣшней Церковной Миссіи, да будетъ со мною въ часъ сей, когда хочу предать разсужденію Вашему нѣкоторыя мысли, находящіяся въ сродствѣ съ моей службою.

Божественное Провидѣніе предуготовило путь Христіанству въ міръ весь преложеніемъ Священныхъ книгъ Ветхаго Завѣта съ Еврейскаго языка на Еллинскій, который былъ тогда всеобщимъ языкомъ въ образованномъ мірѣ; потому сей же языкъ Духу Святому было благоугодно освятить также словомъ благодати новозавѣтной, дабы органъ сего спасительнаго слова, былъ, сколько можно, слышнѣе и вразумительнѣе во всемъ мірѣ. Но впослѣдствіи, когда Господь открылъ средоточіе свѣта Своего въ различныхъ народахъ; частныя Церкви, по внушенію Духа Святаго, представляли, во время свое, для Слова Божія свои особенные органы, дабы и въ каждомъ народѣ Слово Божіе, сколько можно, было слышнѣе и вразумительнѣе во всемъ мірѣ. Но въ послѣдствіи, когда Господь открылъ средоточіе свѣта Своего въ различныхъ народахъ; частныя церкви, по внушенію Духа Святаго, представляли, во время свое,

---

вался съ нею самою, но изъ этой переписки сохранилось только одно письмо ея къ Макарію, писанное, повидимому, въ іюлѣ 1832 г.

[1]) Е. М. Нарышкина (род. 1790 г.) была замужемъ за П. А. Голицынымъ.

[2]) Едва ли это не Иванъ Павловъ, тотъ послушникъ чудова монастыря, котораго Макарій въ нач. 1834 г. хотѣлъ звать къ себѣ въ сотрудники, но который въ это время попалъ подъ замѣчаніе начальства за сношенія съ сектантомъ подполковникомъ Дубовицкимъ. (Письма м. Филарета къ Высочайшимъ особамъ и къ другимъ лицамъ. Тверь, 1888 г., I, 120).

[3]) Святославскій, домашній секретарь м. Филарета († 1856).

[4]) См. выше стр. 85.

[5]) Вас. Ив. Кутневичъ, см. стр. 86, прим. 3.

[6]) Напечатано въ Прибавленіяхъ къ Твореніямъ св. отцевъ, ч. XX (1861), 292—326, съ пропусками и по мѣстамъ съ измѣненіемъ текста. Это первое изъ тѣхъ громадныхъ писемъ архим. Макарія, которыми онъ хотѣлъ убѣдить духовныя и свѣтскія власти въ необходимости перевода и изданія Библіи на русскомъ языкѣ.—Печатается по оригиналу изъ библіотеки казан. дух. семинаріи, съ обозначеніемъ важнѣйшихъ пропусковъ.

для Слова Божія свои особенные органы, дабы и въ каждомъ народѣ Слово Божіе, сколько можно, было слышнѣе и для всѣхъ вразумительнѣе. Такъ и Славянскіе народы, просвѣщенные святымъ крещеніемъ, получили Славянскую Библію, не только книги Новаго Завѣта, но и всѣ Ветхозавѣтныя: ибо Пастыри Славянскихъ Церквей видѣли неразрывную связь единства и цѣлости между Новымъ Завѣтомъ и Ветхимъ; и таже мысль Божественнаго домостроительства, которая произвела, какъ полный плодъ любви Божіей къ человѣкамъ, Библію Еллинскую, явила и Славянскимъ народамъ Божіе благоволеніе дарованіемъ цѣлой Библіи на Славянскомъ языкѣ. Извѣстно же, что отъ смѣшенія Варяговъ-Руссовъ съ нѣкоторыми изъ Славянскихъ племенъ произошелъ особенный русскій народъ, многимъ отъ прочихъ народовъ отличный и въ особенности нарѣчіемъ: потому уже и самая Церковь Христова въ нашемъ отечествѣ не Славянскою, а Россійскою называется; и Россіяне потому уже, что получили особое имя и лице въ Царствіи Божіемъ, по законамъ онаго, долженствовали получить Библію на Россійскомъ нарѣчіи [1]). Въ самомъ дѣлѣ настало время, когда желанія благочестивыхъ душъ совокупились въ соизволеніи Правителей Церкви, увѣнчались Монаршею волею, вознеслись, какъ молитвенный вопль Россійскаго народа, къ Премудрости Божіей, *сѣдящей на престолѣ Предвѣчнаго* [2]); и,— слава Богу! вѣчная память и благодарность Государю Александру I-му! Россійская Церковь имѣетъ Новый Завѣтъ и книгу Хваленій на Россійскомъ языкѣ. Между тѣмъ благодать за благодатію изливаться на Россію была готова; *вся Россійская Библія была въ рукописяхъ; наконецъ*, какъ слышно, Пятокнижіе Моисеево уже предано было тисненію; уже готовъ былъ и сей свѣтильникъ возсіять въ Божіей Скиніи: *но свирѣпый духъ времени дхнулъ, и свѣтильникъ хотя не могъ угаснуть, однако и не явился, чтобы возвеселить и украсить Христову Скинію въ Россійскомъ Царствѣ.* Гдѣ же нынѣ сей даръ Божій, безъ сомнѣнія вопрошаютъ многіе, для которыхъ Слово Божіе вожделеннѣе сребра и злата? Уже ли потокъ благословеній Божіихъ, открывшійся для Россіи, сокрылся въ землю, и не явится паки? И когда для сего великаго благодѣянія Божія снова откроется удобный путь, дабы оно достигло цѣлости и полноты своей?

Милостивѣйшій Архипастырь! Ваше слово, напечатанное въ послѣдней книжкѣ Христіанскаго Чтенія на прошедшій годъ, принесло и моей бѣдной душѣ пріятнѣйшее утѣшеніе. Воистину Составъ Законовъ есть новый высокаго достоинства камень въ царскомъ вѣнцѣ Помазанника Божія; но безъ сомнѣнія не я одинъ и желаю и надѣюсь, что паки новый, священнѣйшій и благотворнѣйшій подвигъ возвыситъ великолѣпіе и славу царствованія, свыше толикими благословеніями ущедряемаго, когда Россійская Церковь получитъ отъ десницы Монарха полную Библію на томъ языкѣ, которымъ Россіяне мыслятъ, говорятъ, пишутъ,

---

[1]) Въ Прибавленіи къ Твореніямъ св. отцевъ тексть этого мѣста, начиная съ „Извѣстно“..., нѣсколько измѣненъ.

[2]) Мѣста, напечатанныя курсивомъ, въ Приб. къ Твор. св. отцевъ выпущены.

грѣшатъ и добро творятъ. Даже гадаю, сіе благо уже не зрѣетъ ли въ царственной Волѣ: ибо и Царь и народъ вѣруютъ и исповѣдуютъ, что Іисусъ есть Христосъ, истинный Богъ нашъ и царь царей, что Библія есть священный Составъ Законовъ благодатнаго царствія Божія на земли, и что на сихъ законахъ утверждается зданіе всего Устава Державы, въ которой Церковь Христова, какъ сердце въ древѣ, и которая въ Церкви Христовой. А что воистину Іисусъ есть Христосъ, истинный Богъ нашъ и царь царей, сіе святыми Апостолами Его проповѣдано и проповѣдуется всему міру въ Божественныхъ книгахъ Новозавѣтныхъ; сіи же книги ссылаются на предсказанія святыхъ Божіихъ человѣковъ, которые, будучи движимы Духомъ Святымъ, въ разныя времена Ветхаго Завѣта предуказали высочайшія качества, составляющія царственное право Іисуса Христа, какъ Спасителя всѣхъ человѣковъ и единственнаго царя и судіи царей. Посему самъ Спаситель, предъявляя въ Себѣ оныя характиры, повелѣваетъ испытывать Писанія Ветхозавѣтныя, утверждая, что оныя свидѣтельствуютъ о Немъ, что Моисей писалъ о Немъ, и что всѣ обѣтованія, прещенія, образы, повелѣнія и наставленія Божіи, составляющія Ветхій Завѣтъ, ведутъ къ Нему Единому, исполнившись и исполняясь въ Немъ. Итакъ естьли основанія Новаго Завѣта заключаются въ Ветхомъ; то полная Библія, будучи единымъ, разнообразнымъ свидѣтельствомъ о Іисусѣ, какъ о Христѣ и царѣ царей, есть основаніе и крѣпость государственныхъ законовъ православной Россіи; и когда открылась благопотребность полнаго изображенія сихъ законовъ на чистомъ Россійскомъ нарѣчіи, тогда можетъ ли отъ Вниманія Царственнаго утаиться благоприличіе самое, ищущее открытаго и доступнаго для всѣхъ сыновъ Россіи удобства къ чтенію полной Библіи на вразумительномъ для всѣхъ языкѣ, и въ преложеніи съ того священнаго, которымъ Богъ съ человѣками говорилъ чрезъ избранныхъ рабовъ Своихъ?

Когда Пастырямъ Россійской Церкви откроется Воля Благочестивѣйшаго Монарха на совершеніе сего прекраснаго подвига; тогда они безъ всякаго сомнѣнія воспріимутъ благотворный трудъ съ дѣятельнѣйшею ревностію. Ибо увѣрены, что полная Библія на Россійскомъ языкѣ, въ самомъ вѣрномъ, по возможности, преложеніи съ оригиналовъ, была бы истинною православнаго Исповѣданія нашею славою въ Царствіи Божіемъ, что хотя книги Новаго Завѣта съ Еллинскаго, а изъ книгъ Ветхаго Завѣта Псалмы переведенныя на Россійскій языкъ, дѣйственнѣйшимъ образомъ поспѣшествуютъ Славянской Библіи разливать въ нашей Церкви животворный свѣтъ истиннаго Боговѣденія; но въ полноту Священнаго Писанія, могущаго умудрять всякаго рода людей во спасеніе вѣрою во Христа Іисуса, по праву Божественному, входятъ и всѣ книги Ветхозавѣтныя; что Святый Павелъ безъ сомнѣнія имѣлъ сіи книги въ мысли своей, когда писалъ такимъ образомъ къ Тимоѳею: Все Писаніе священное Богодухновенно и полезно есть ко ученію, ко обличенію, ко исправленію, къ наказанію еже въ правдѣ, да совершенъ будетъ Божій человѣкъ, на всякое дѣло благое уготованъ; и что когда торжественно исповѣдали потребность Священныхъ книгъ Новаго Завѣта и книги Хваленій на Россійскомъ нарѣчіи; тогда сія же потребность наипаче въ отношеніи и вообще къ прочимъ книгамъ Ветхоза-

вѣтнымъ, и въ особенности къ прочимъ называемымъ Святописаніями и пророческимъ, сама по себѣ содѣлалась ощутительною и вопіющею въ сердцѣ Россійской Церкви. А сколь чувство такой потребности достойно всякаго вниманія и пріятія, о семъ можно судить даже по одному свидѣтельству Святаго Петра Апостола о пророчествахъ Ветхозавѣтныхъ. Ибо, сказавъ, что онъ и другіе Апостолы возвѣщали человѣкамъ силу и пришествіе Господа Іисуса Христа, бывъ самовидцами Его величія, во время Его преображенія на святой горѣ, онъ прибавляетъ: Притомъ мы имѣетъ вѣрное пророческое слово; и вы хорошо дѣлаете, что обращаетесь къ нему, какъ къ свѣтильнику, сіяющему въ темномъ мѣстѣ, пока не начнетъ разсвѣтать день, и не взойдетъ утренняя звѣзда въ сердцахъ вашихъ. Такимъ образомъ Новый Завѣтъ и Ветхій простираютъ одинъ другому руку, и слово Апостольское со словомъ Пророческимъ, какъ соотвѣтственныя орудія мусикійскія, любятъ соглашаться и составлять единую Божественную гармонію, плѣняющую умы въ послушаніе вѣры. Святый Апостолъ называетъ пророческое слово свѣтильникомъ. освѣщающимъ темное мѣсто естественнаго разума человѣческаго. Послѣдуя сему свидѣтельству, не погрѣшитъ, кто скажетъ, что сколько священныхъ книгъ въ Библіи Новаго Завѣта и Ветхаго, столько свѣтильниковъ Божіихъ, просвѣщающихъ Церковь Христову, и что какъ вѣрующіе хорошо дѣлаютъ, когда внимая Слову Христову въ Новомъ Завѣтѣ, приклоняютъ разумное ухо свое къ слову сей же Премудрости Божіей въ Ветхомъ, и возрастаютъ въ познаніи Господа нашего Іисуса Христа; такъ и Пастыри Церкви хорошо исполняютъ дѣло Божественнаго служенія, когда всякими образами стараются обращать и привлекать вниманіе и усердіе вѣрующихъ къ пророческому слову Ветхозавѣтной Библіи, и всякія затрудненія, которыя немощныхъ отвращаютъ отъ сего слова, замѣняютъ благопріятною удобностію, со всякимъ тщаніемъ и усердіемъ отеческой во Христѣ Іисусѣ любви, снисходительности и попеченія о чадахъ Божіихъ, искупленныхъ честною кровію пречистаго и непорочнаго Агнца, Христа. Итакъ, когда святые сосуды свѣтильниковъ Ветхозавѣтной Скиніи, Богомъ поставленныхъ въ Новозавѣтной Церкви Россійской, по времени, представляются не въ довольномъ соотношеніи съ органомъ общаго зрѣнія; тогда избранные рабы въ дому Господнемъ, чтобъ уравнить и угладить для вѣрныхъ путь къ просвѣщенію свыше, или для самаго Свѣта онаго уготовить стези удобопроходнѣйшія, не приступятъ ли благообразно къ произведенію иныхъ сосудовъ прозрачнѣйшихъ, но съ тѣми же свѣтильниками, которые для того и сіяютъ извнѣ свѣтомъ, происходящимъ отъ Отца свѣтовъ, чтобы наши разумныя очи сердечныя просвѣщались, и внѣшнія свидѣтельства о Христѣ Іисусѣ слагались во внутреннемъ, о которомъ Святый Іоаннъ говоритъ сими словами: Вѣрующій въ Сына Божія имѣетъ свидѣтельство въ себѣ самомъ? Здѣсь ничего не представляется кромѣ славы Имени Іисусова, сіяющей чудесами содѣтельной и вседержительной Силы и Премудрости Божіей. Ибо въ началѣ Богъ произвелъ Святую Библію Ветхаго Завѣта на Еврейскомъ языкѣ; и украсившій небо звѣздами, украсилъ Моисееву Скинію разнообразными свѣтильниками спасительнаго просвѣщенія; но они, по прозрѣнію Бо-

жію, явились не въ довольномъ соотношеніи съ образомъ общаго зрѣнія, когда Господу было благоугодно распространить благословеніе Авраамово отъ Евреевъ на всѣ народы, и чистые лучи небесной Истины разлить на всѣ концы вселенной отъ Сіонскаго свѣтохранилища. Тогда избранные мужи съ благочестнымъ усердіемъ приложили слово Еллинское къ Еврейскимъ сосудамъ свѣтильниковъ Божіихъ; и такимъ образомъ, то есть, непостижимымъ и удивительнымъ дѣломъ Премудрости Божіей въ образованіи языковъ, явился новый сосудъ Божія Слова, вообразившійся въ Еллинскомъ, и въ немъ свѣтильникъ сіяющій, тотъ же свѣтильникъ, который прежде сіялъ въ одномъ храмѣ Іерусалимскомъ, а теперь возсіялъ по всей земли въ сосудѣ слова Еллинскаго, и пребылъ цѣлымъ и невредимымъ въ первоначальномъ Еврейскомъ. Тогда Святая Еврейская Библія, какъ первородная дщерь Премудрости Божіей, но столь долго безчадная и неплодная, произвела на свѣтъ святую дщерь Библію Еллинскую, и озарилась Божественнаго плодородія славою; и тогда начало исполняться пророчество Исаіи: Возвеселися неплоды нерождающая, возгласи и возопій нечревоболѣвшая, яко многа чада пустыя, паче нежели имущія мужа [1]). Но избранные мужи, трудившіеся въ произведеніи Еврейской Библіи на языкъ Еллинскій, и потомъ съ Еллинскаго на Славянскій, не могли не привнести, во славу Божію, и немощи собственной, и немощи языка, и немощи времени: отсюда произошло, что Еллинская Библія по духу своему во Христѣ Іисусѣ всесовершенное одно съ Еврейскаго, *хотя* имѣетъ *и* въ письмени *явное подобіе и образъ матери, но получила и* отличительныя черты, принадлежащія ей *уже какъ дщери*. Такъ и Славянская Библія, происшедшая отъ Еллинской, по духу своему во Христѣ Іисусѣ всесовершенное одно съ Еврейскою и Еллинскою, *хотя* имѣетъ *и* въ письмени *явное подобіе и образъ той и другой, но получила* и особенныя черты, которыми отличается отъ Еврейской еще болѣе нежели отъ Еллинской, *и еще болѣе нежели Еллинская*. Впрочемъ и личныя немощи прелагавшихъ, и немощи языковъ, и немощи временъ воздаютъ токмо Славу Творцу Священной Библіи, Богу, и первозданному органу Божія Слова. Ибо всѣ сіи отступленія не преступили правила вѣры; всѣ сіи разные гласы не внесли разногласія въ ученіе; Библія въ продолженіе толикихъ вѣковъ не утратила чистоты своей; и слово Истины Божіей, которое столь многіе люди и общества содержали и содержатъ въ неправдѣ различной важности, не заразилось никакимъ ядомъ высокомѣрнаго разума и порочнаго сердца. Теперь Святая Библія сама себя защищаетъ и оправдываетъ; и что могла повредиться въ самомъ духѣ ученія, сіе показываютъ премногія разнообразія въ различныхъ рукописяхъ и печатныхъ изданіяхъ, а что она пребыла среди всѣхъ наводняющихъ міръ заблужденій чистою и цѣломудренною Дѣвою—Матерію [2]), изъ сего открывается, что она Богомъ сотворена, и Богомъ сохраняется въ человѣческомъ родѣ. Ибо естьли кто, не желая безумствовать, вѣруетъ бытію Божію; то долженъ вѣро-

---

[1]) Въ Приб. къ Твор. св. отцевъ это мѣсто, начиная съ „Тогда Святая"..., выпущено.

[2]) Начиная съ „Теперь"... выпущено.

вать и бытію откровенія Божія въ человѣческомъ родѣ. Всемилосердому благодѣтелю и Отцу человѣковъ, снабдившему безсловесныхъ скотовъ и послѣдняго, во прахѣ пресмыкающагося, червя столь щастливымъ и вѣрнымъ инстинктомъ, возможно ли было наказуемыхъ и милуемыхъ и для блаженной вѣчности воспитываемыхъ, многогрѣшныхъ, и при всемъ томъ еще дражайшихъ чадъ своихъ руководству одного разума ввѣрить, очевидно поврежденнаго разума, который, по пословицѣ: сколько головъ, столько умовъ, противорѣчитъ самъ себѣ? Но изъ всѣхъ преданій, существующихъ въ человѣческомъ родѣ, самый разумъ, по остаткамъ здравыхъ началъ, въ одной Библіи усматриваетъ со всѣхъ сторонъ достовѣрнѣйшія знаменія Божественнаго происхожденія: ибо какъ содержаніе и ученіе одной Библіи паче всякихъ иныхъ ученій достойно величества, правосудія, благости, силы, святости и премудрости Божіей; такъ и единственная древность и увѣковѣченная цѣлость и неизмѣнность ея есть печать вѣчности Присносущаго. Но коль скоро сіе открылось разумѣнію нашему; въ тоже мгновеніе мы присягнули на искреннюю и вѣчную вѣрность и послушаніе Библіи, какъ Слову Божію.

Подобныя соображенія да воспользуютъ тѣхъ, которые, *недугуя тайнымъ невѣріемъ*, говорятъ: «Довольно того, что Новый Завѣтъ и Псалмы перевели на Россійскій языкъ. И когда наконецъ исполнится сіе множество разныхъ переводовъ одной Еврейской Библіи? Англійскіе и Нѣмецкіе Богословы теряются въ разнообразныхъ толкахъ; а наши православные предки въ простотѣ сердца держались Славянской Библіи, и спасались. Чтоже съ тобою будетъ, высокій языкъ Славянскій? И не сомнительно ли достоинство самаго золота въ рукахъ сыновъ Израилевыхъ, столь искусно обрѣзывающихъ червонцы?» —Другіе же такимъ образомъ мыслящіе, суть люди благочестивые искренно ревнующіе по благочестію, и вѣрные сыны Отечества, и любители слова Славянскаго преусердные. На случай, когда и мнѣ пришлось бы на единѣ съ единымъ изъ таковыхъ разглагольствовать о Библіи, приготовлюсь такимъ образомъ отвѣчать собесѣднику: «Послушайте. Что Библія въ рукахъ Евреевъ, подъ покровомъ Всевышняго, сохранилась неповрежденною, въ томъ увѣряемся во первыхъ свидѣтельствомъ Іисуса Христа и Апостоловъ: ибо ни самъ Господь, ни Святые ученики Его не обличаютъ невѣрности Іудеевъ въ храненіи чистоты откровенія Божія; но и учители Христіанской Церкви, которые были знакомы съ языкомъ и Библіею Евреевъ, не порицали ея, а пользовались и пользовали ею всю Церковь. Во вторыхъ, естьли бы Евреи вознамѣрились когда либо исказить свою Библію, по ненависти къ Христіанамъ; то исказили бы пророчества о Мессіи: но сіи пророчества пребыли цѣлыми. Итакъ будьте спокойны: естьли Іусусъ Христосъ и въ Еврейской и въ Еллинской Библіи единъ и тойже; то Россійская Библія въ переводѣ съ Еврейскаго не сдѣлаетъ никакого подрыва Православному Исповѣданію Россійской Церкви [1]); а только поможетъ намъ съ исполненнымъ назиданія разумѣніемъ читать, напримѣръ, книгу Іова. Согласитесь, что мы мало понимаемъ ее; другіе, и того еще менѣе; а весьма многіе и совсѣмъ

[1]) Нѣсколько измѣненное мѣсто.

не касались ея, какъ слишкомъ темной. О когда бы они узнали, какая глубина богатства премудрости и разума Божія въ сей книгѣ Іова! Позвольте мнѣ въ маломъ видѣ представить вамъ составъ и образъ сего величественнаго зданія. Мѣсто происшествія есть Аравія. Къ страдальцу Іову приходятъ други утѣшить его; но вмѣсто того болѣе растравляютъ сердечныя раны его, близорукимъ и скуднымъ въ любви сужденіемъ человѣческимъ изыскивая въ жизни его основаній столь печальнаго переворота въ судьбѣ его. Страдалецъ признается, что путь, которымъ праведный Богъ ведетъ его, столько непостижимъ, что самъ онъ не видитъ ничего въ ономъ мракѣ. Но три друга, каждый своимъ тонкаго отличія образомъ, подъ прикрытіемъ смиренія мнимаго, стараются оправдать пути Божіи, доказывая, что счастіе и несчастіе всегда бываетъ слѣдствіемъ и плодомъ добродѣтели или порока. Еліусъ же восходитъ выше сего жестокаго приложенія общаго, впрочемъ неложнаго правила, ученіемъ о благотворной, очистительной силѣ страданій, приготовляющихъ душу къ примиренію съ Богомъ, и обличаетъ горькое сѣтованіе Іова представленіемъ недостаточности оправданія предъ Богомъ дѣлами, изображеніемъ величія Божія. Истины, имъ предложенныя, защищаютъ его отъ гнѣва Божія, который открывается противъ прочихъ друзей. Но юное воображеніе Еліуса не могло уврачевать болѣзненной души праведника, котораго страданія не могли быть судимы по началамъ обыкновеннымъ. Итакъ Самъ Богъ наконецъ является рѣшить сію прю, и таинствами природы поражаетъ и низлагаетъ всякія помышленія, дерзающія судить о судьбахъ Его въ управленіи міромъ и въ водительствѣ человѣка. Между тѣмъ книга Іова отличается въ особенности указаніемъ на одну тайну духовнаго міра, въ которой сокрывалась пружина, дѣйствовавшая въ приключеніяхъ Іова. Сатана потерялъ свое княжество своеволіемъ и гордостію. Теперь Господь представляетъ ему, что не какое нибудь своевольное право сильнаго низвергло его, но его собственное возмущеніе противъ всевысочайшаго Блага, которое, по святости существа своего, не можетъ не побѣждать и не владычествовать во вѣки, и которому всякая тварь, дабы пребыть въ блаженствѣ, долженствуетъ повиноваться. Сатана хощетъ увлечь занявшаго мѣсто его человѣка, въ возмущеніе противъ Создателя; но чего не можетъ произвести чувственными удовольствіями, до того наконецъ мучительными мѣрами добивается. Богъ попускаетъ ему, и вводитъ своихъ возлюбленныхъ въ состояніе оставленія, когда вопль оный: Почто? (какъ и Господь возопилъ на крестѣ,) поставляетъ ихъ на высшемъ степени испытанія. Но любовь Божія обдержитъ ихъ, любовь къ сему высочайшему Благу, единожды навсегда познанному, не даетъ имъ оставить Бога, хотя и кажется имъ, что Богъ оставилъ ихъ; но они только съ крѣпчайшимъ усиліемъ стремятся къ обрѣтенію Его, и чрезъ сіе бореніе и терпѣніе, которое и въ прерѣканіи самомъ пребываетъ покорною и преданною Волѣ Всевышняго, неожиданную пожинаетъ награду постоянства и вѣрности, ибо въ то время судъ ихъ достигаетъ той точки зрѣлости, гдѣ Сатана теряетъ искъ свой. Въ сіе мгновеніе пропадаетъ въ нихъ весь остатокъ своеволія и прерѣканія; и они, соединившись своею волею съ волею высочайшаго Блага, являются достойными

и способными къ царствію, котораго Сатана хотѣлъ лишить ихъ Но и сила для сей борьбы потребная, и сіе благополучное окончаніе оной, все отъ Того и въ Томъ, который исполнилъ совершенное послушаніе, и за сіе получилъ всякую власть на небеси и на земли. Ибо кто съ Нимъ страдаетъ, тотъ Имъ же и побѣждаетъ.—И вотъ, что открыто намъ въ книгѣ Іова. Теперь естьли бы вы могли повѣрить сказанное чтеніемъ всей оной книги; то яснѣе увидѣли бы, и живѣе восчувствовали бы, что въ ней содержится ключь къ одному изъ величайшихъ таинъ человѣчества, что благость Отца небеснаго даровала страдающимъ человѣкамъ сію книгу въ утѣшеніе, укрѣпленіе и руководство, и уготовила въ ней врачевство сильное и вѣрное для исцѣленія самыхъ глубокихъ язвъ души печальной. И можно ли не пожелать послѣ сего, что бы книга Іова, бывъ переведена съ Еврейскаго языка на Россійскій, содѣлалась удобнѣйшею къ разумѣнію, учебною, ручною, любимою книгою всѣхъ скорбящихъ, озлобленныхъ, милости и помощи Божіей требующихъ?

Васъ безпокоютъ явленія Библіи на разныхъ языкахъ, и притомъ разные на одинъ языкъ переводы сей книги книгъ. Послушайте: это невѣста преслѣдуетъ Божественнаго Жениха своего, который идетъ скача на горы и прескача на холмы. Она васъ заклинаетъ не безпокоить и не удерживать ея въ семъ стремленіи любви, ищущей Возлюбленнаго, хотя она и не постигнетъ Его, а сама будетъ постигнута Имъ, и тако обрящетъ Его. Это Божественное увеселеніе Премудрости Божіей съ сынами человѣческими; и естьли угодно, здѣсь бываетъ борьба Іакова съ человѣкомъ, который вмѣстѣ и Богъ есть. Въ сей борьбѣ, укрѣпившійся съ Богомъ Іаковъ, претерпѣваетъ прикосновеніе къ стегну своему, познаетъ немощь свою, но отъ борьбы не отступаетъ, и Мужа чуднаго имени не отпущаетъ, не получивъ отъ Него благословенія; хромаетъ, и оставляетъ потомству своему памятникъ своей борьбы, въ которой учился познавать себя самаго и Бога. Словомъ, всѣ[1]) сіи столь различные переводы единой Библіи суть испытанія Писанія, по заповѣди Іисуса Христа, усилія и стремленія слова человѣческаго къ подражанію и соотвѣтствованію Слову Божію, усилія и стремленія, на которыя слово человѣческое Словомъ Божіимъ образуется, возвращается, укрѣпляется и вызывается, усилія и стремленія, въ которыхъ слово человѣческое испытываетъ немощь свою, и Слова Божія непостижимый разумъ и силу; однако именемъ Израиля печатлѣется, и получаетъ благословеніе всесокрушительной силы въ борьбѣ съ человѣками. Будемъ благоговѣть при совершеніи таковыхъ таинъ Божіихъ; будемъ радоваться тому, что и Россійское слово обнялось съ Словомъ Божіимъ въ Новомъ Завѣтѣ и въ книгѣ хваленій; и что таинственная борьба нашего Іакова не прекратилась отступленіемъ малодушнымъ, но только получила на время нѣкоторый особенный ходъ, и хотя не столь бодро какъ въ началѣ, однако съ настоятельнымъ самопонужденіемъ продолжается въ достохвальномъ трудѣ извѣстныхъ служителей Слова и наставниковъ церковнаго юношества. Будемъ радоваться, усматривая въ переводѣ первой Моисеевой книги,

---

[1]) Опущено, начиная съ „это невѣста“ и кончая словомъ „всѣ“... Ниже, до новаго абзаца, текстъ измѣненъ.

что Россійское слово созрѣло и возмужало для святыхъ обьятій Слова Божія въ Еврейской Библіи. Будемъ желать, чтобы сія дружелюбная борьба, на которую въ началѣ и всѣ иныя церкви взирали съ веселіемъ, воспріяла первую ревность усердія и любви, и при Божіемъ благословеніи исполнилась произведеніемъ полной Библіи на Россійскомъ языкѣ, да нарѣчется и нашъ Іаковъ Израилемъ о Христѣ Іисусѣ Господѣ нашемъ.

Вы говорите: Довольно и того, что Новый Завѣтъ и Псалмы переведены на Россійскій языкъ. Но послушайте. Мы ли создали Церковь? Мы ли создали самихъ себя? Но мы не можемъ и о себѣ сказать поутру, что для насъ въ вечеру будетъ потребно: откуда же получили такую мѣру, которою опредѣляемъ потребности Соборной Церкви? Человѣкъ восходитъ отъ возраста въ возрастъ; и новыя нужды открываются для него на высшихъ степеняхъ жизни; такъ и вся Церковь. Какое разнообразіе назначеній, устроеній, и состояній, и возрастовъ составляетъ сію разноцвѣтную, но нешвенную ризу Божественнаго Іосифа! Какія многоразличныя лица живутъ въ семъ великомъ семѣйствѣ Божіемъ! Рабы, наемники, други, сыны и дщери, супруги, дѣти и юноши, отцы и матери, и въ ихъ нравахъ и качествахъ, въ ихъ силахъ и немощахъ, въ ихъ отношеніяхъ и приключеніяхъ, въ ихъ входахъ и исходахъ, какое многоразличіе! Кто же можетъ умомъ обьять всю сію огромную сумму, слагаемую изъ единицъ, между которыми каждая есть цѣлый міръ? Кто же можетъ умомъ объять весь итогъ многообразныхъ потребностей, составляемый толикими измѣненіями и нуждами каждой души, сотворенной по образу и подобію Божію и для Господа драгоцѣнной? Какъ въ царствѣ вещественнаго творенія, такъ и въ царствѣ благодати Господь не скупъ, какъ мы, потому что не бѣденъ какъ мы. Онъ создалъ церковь Свою; и украсилъ Свой Царскій Чертогъ великолѣпіемъ славы Своей, преизящными свѣтильниками слова пророческаго и Апостольскаго; и наполнилъ Свой Отеческій Домъ богатствомъ благости и милосердаго попеченія о всѣхъ домочадцахъ и каждомъ. Здѣсь неистощимые запасы разнаго хлѣба и другихъ всякихъ снѣдей, съ изобиліемъ вина и елея; здѣсь спасительная врачебница съ разнообразными врачествами и орудіями анатомическими и хирургическими, проходящими до раздѣленія души и духа, членовъ и мозговъ, здѣсь оружейная палата, различные мечи, брони, шлемы, щиты, стрелы хранящая на случай брани; здѣсь галлерея образцовыхъ произведеній живописи Божественной, представляющихъ чадамъ Божіимъ, для нихъ всегда драгоцѣнными, всегда любезными и благотворными быть долженствующія, священныя изображенія предковъ ихъ, изображенія добродѣтели въ различныхъ видахъ плѣнительной красоты, изображенія и пороковъ въ разныхъ чертахъ безобразія; и здѣсь же полная Библіотека Премудрости Божіей, содержащая записки семѣйства Божія, жизнь и дѣла, уставы и завѣты Отца семѣйства, памятники и лѣтописи, которыя объемлютъ всѣ времена, и прошедшее, и настоящее и будущее, и которыя такъ переплетены, что составляютъ одно неразрывное цѣлое, называемое Библіею, единое и вмѣстѣ многообразное, полное единой многоразличной и всеисполняющей Премудрости Божіей произведеніе. Теперь естьли было потребно для Христіанской Церкви въ Россіи

имѣть Новый Завѣтъ и Псалмы на Россійскомъ языкѣ; то не стыдно ли намъ помышлять и говорить, что Церковь можетъ и обойтись безъ прочихъ книгъ Ветхозавѣтныхъ на Россійскомъ языкѣ? Можетъ быть, по состоянію вашей души, для васъ потребно сегодня читать книгу Дѣяній Апостольскихъ; а для другаго—книгу Екклезіаста. Но можетъ быть завтра и въ васъ произойдетъ измѣненіе, такъ что вы пожелаете читать книгу Премудрости. Для дѣтей нужно млеко ученія; а для мужей крѣпкая пища. Одни проходятъ начала словесъ Христовыхъ; а другіе ведутся на совершеніе. Для однихъ Моисеевъ законъ служитъ пестуномъ, руководствующимъ ко Христу; а другіе во Христѣ Іисусѣ. Одни въ трудахъ и подвигахъ болѣе внѣшнихъ, другіе болѣе внутреннихъ. Одни только еще вступили въ путь; другіе достигли преполовенія; а иные скончаваютъ теченіе. Подумайте же о толикихъ душахъ, еще влачащихся по распутіямъ грѣха, по грязнымъ стогнамъ Вавилона, но любовію небеснаго Пастыря и Епископа—уже взыскуемыхъ и, безъ ихъ вѣдома, уже ведомыхъ на покаяніе и спасеніе. Кто можетъ знать, какія мѣста въ пространствѣ Библіи предназначены той и другой для срѣтенія съ Премудростію Божіею? Словомъ, ни вы, ни я, и никто изъ человѣковъ, даже ни одинъ Ангелъ не можетъ знать всѣхъ нуждъ и потребностей Церкви; а Господь единъ, ея глава, Онъ все объемлетъ Своею вездѣсущею и всевѣдущею любовію, и даетъ всякой плоти пищу въ полнотѣ Библіи, мѣрою, числомъ и вѣсомъ, опредѣляемымъ Его Премудростію. Когда же Господь даровалъ нашей Церкви полную Библію; а нынѣ желанія многихъ сыновъ и дщерей ея благословилъ Новымъ Завѣтомъ, Псалмами, книгою Бытія на Россійскомъ языкѣ; то хотя мы съ вами и отклоняли бы отъ себя всещедрую десницу Его, Церковь съ благодарностію расширяетъ уста желанія Ему благоугоднаго, да наполнитъ оныя полнотою Своего благодатнаго Слова и на Россійскомъ языкѣ. Ибо и вы и я, хотя, по милости Божіей, въ Церкви; однако не составляемъ Церкви.

Вы говорите: «Предки наши держались въ простотѣ сердца Славянской Библіи, и спасались.» А когда мы будемъ держаться въ простотѣ сердца и Славянской Библіи, и Россійской, и Еллинской, и Еврейской; тогда развѣ не возможемъ спасаться? Скажу болѣе: Марія Египетская совсѣмъ никогда въ жизни мірской и не читывала и не внимала Библіи; а въ удаленіи и отъ людей и отъ книгъ, самымъ собезначальнымъ Отцу и Духу Словомъ Божіимъ, отъ котораго произошла и Библія, будучи научаема, знала и разумѣла Псалмы Давидовы. Но отсюда не то открывается, будто ни Еллинская, ни Еврейская Библія не была благопотребна для Церкви; а только то, что Преподобная была ведена чрезвычайнымъ путемъ, который не можетъ быть общимъ для всѣхъ спасаемыхъ; и еще то, что не должно останавливаться всѣмъ вниманіемъ на одной буквѣ Библіи, а искать самаго Слова Божія, жизни и свѣта, путемъ сей буквы, Еврейская ли она, Еллинская ли, Славянская ли, или Россійская. Такъ и святые между предками нашими были симъ животворнымъ свѣтомъ Слова Божія, посредствомъ Славянскаго письмени, просвѣщаемы и умудряемы во спасеніе: но отсюда не то видно, будто Россійская Библія не нужна для Россійской Церкви; а то, что святые между предками нашими были болѣе знакомы съ языкомъ Славянскимъ,

нежели многіе милліоны потомковъ ихъ. Что же осталось Пастырямъ нынѣшней Церкви Россійской дѣлать, когда Россіяне нашего времени отвыкли употреблять Славянскій языкъ въ разговорахъ, въ сочиненіяхъ, въ помышленіяхъ; когда немногіе безъ затрудненій многихъ, и весьма многіе мало понимаютъ его въ Священной Библіи, и въ семъ множествѣ обрѣтаются даже многіе клирики; когда живущіе среди насъ Христіане иныхъ исповѣданій, читая на своихъ живыхъ языкахъ Библію, исправно переведенную съ Еврейскаго и Греческаго, изъявляютъ раздражительное для народной ревности сожалѣніе, что Россійская Церковь не имѣетъ Россійской Библіи; когда столь многіе въ благородномъ сословіи, не получивши въ дѣтствѣ способности и охоты читать и разумѣть церковныя книги на Славянскомъ языкѣ, съ симъ недостаткомъ на всю жизнь остаются, и естьли обрѣтаютъ въ сердцѣ своемъ желаніе питаться Словомъ Божіимъ, то ищутъ пособія въ иностранныхъ языкахъ, и видя, что тоже Слово Божіе, которое для нихъ казалось столь темнымъ въ Славянской Библіи, въ Англійской или Нѣмецкой свѣтло и просвѣтительно, въ утѣшеніяхъ признательности такъ далеко уходятъ за черту благоразумія, что хладѣютъ въ любви къ Россійской Церкви, и были примѣры, что таковые являлись въ открытомъ союзѣ съ иною Церковію, не столь чистою въ исповѣданіи, какъ Россійская? Что осталось нашимъ Пастырямъ, пекущимся о душахъ человѣческихъ и слово о нихъ воздати имущимъ, что имъ осталось дѣлать, когда многіе и принимаются за Славянскую Библію, но безъ привычки къ труду въ испытаніи не токмо Писанія, но и письмени, поспѣшаютъ перемѣнить столь скучное для нихъ занятіе на чтеніе хитросплетенныхъ басней, прельщающихъ красотами живаго отечественнаго слова? Преслѣдовать ихъ, гнаться за ними, уловлять ихъ тѣмъ же путемъ, которымъ они отъ Слова Божія удаляются, то есть, дать имъ всю Библію на чистомъ Россійскомъ нарѣчіи, да не взыщетъ сихъ душъ отъ руки малыхъ пастырей великій Архіерей, но и онѣ да услышатъ гласъ вопіющей Премудрости Божіей, и да спасутся; а погибели упорно ищущіе да будутъ безотвѣтны предъ судищемъ Христовымъ. Ибо естьли Премудрость Божія и восходитъ на высоты; то при дорогахъ, дабы всѣ проходящіе пугемъ и видѣть и слышать ее могли; впрочемъ она любитъ еще стоять на перекресткахъ и у вратъ града, и когда вопіетъ ко всѣмъ входящимъ: къ вамъ, о человѣки, взываю, къ вамъ вопію, сыны человѣческіе; блаженъ человѣкъ, который слушается меня, а согрѣшающій противъ меня, вредитъ душѣ своей; и ненавидящіи меня, любятъ смерть: то безъ сомнѣнія употребляетъ общее всѣмъ и вразумительное для всѣхъ нарѣчіе. Побоимся же согрѣшать противъ Премудрости Божіей; и не будемъ страшиться, идѣже нѣсть и не бѣ страхъ. Новоустроенный сосудъ Россійскаго слова приложатъ къ первообразному Еврейскому; и благодатію Божіею возсіяетъ и въ нашемъ Россійскомъ кандилѣ тотъ же свѣтильникъ Слова Божія, который сіялъ въ Іерусалимскомъ храмѣ; и Россійская Библія, *какъ прекрасная дщерь Еврейской* [1]), приведетъ весь Христіанскій міръ въ радостное удивленіе вѣрнымъ подобіемъ и обра-

---

[1]) Курсивомъ набранное, здѣсь и ниже, опущено въ прежнемъ изданіи.

зомъ прекрасной матери. Между тѣмъ и свѣтильникъ Славянской Библіи не угаснетъ и не затмится; напротивъ Россійская Библія будетъ самымъ легчайшимъ, самымъ благонадежнѣйшимъ и безопаснѣйшимъ пособіемъ къ чтенію Славянской Библіи съ разумѣніемъ; и такимъ образомъ Библія у насъ сама себя толкуя и объясняя тѣмъ безпрепятственнѣе будетъ являть силу живаго Слова Божія въ духѣ читающихъ и внимающихъ. Доброе злато Россійскаго слова, руками мудрыхъ Пастырей Церкви, принесется въ даръ повитому пеленами Еврейскаго слова Предвѣчному Слову Божію, съ ѳиміамомъ молитвы за Царя и народъ, и съ смирною добрѣ добрыми нашими искусителями сокрушеннаго сердца; Господь же нашъ Іисусъ Христосъ положитъ на главу Россійскаго слова священный, приличный языку Христіанскаго народа, вѣнецъ свидѣній Своихъ; и Россійскій языкъ, содѣлавшись органомъ полнаго Откровенія Божія, обратитъ множество грѣшниковъ отъ ложнаго пути ихъ, спасетъ многія души отъ смерти, и покроетъ множество грѣховъ народныхъ. Но тогда и Славянскій языкъ, по всей вѣроятности, явится въ благопріятнѣйшемъ видѣ достойно почитаемой древности, и какъ органъ Слова Божія, не оскверняемый тѣмъ во зло употребленіемъ, которому столь часто живой языкъ подвергается, и какъ священный памятникъ и преданіе нашихъ святыхъ отцевъ и праотцевъ, и содѣлается предметомъ усерднѣйшаго вниманія и испытанія, когда престанетъ служить преградою, отлучающею столь многія души отъ разумѣнія пророчествъ Божіихъ въ Ветхомъ Завѣтѣ. Ибо и въ Символѣ Вѣры православный народъ нашъ исповѣдуетъ вѣру въ Святаго Духа, глаголавшаго Пророки; но истинныя пророчества Ветхозавѣтной Библіи мало читая и еще менѣе разумѣя, не рѣдко обращается къ человѣческимъ предсказаніямъ и гаданіямъ о грядущемъ. На примѣръ, мой добрый старецъ и сотрудникъ Петръ, нѣсколько разъ уже, ссылаясь на Даніила Пророка, а книги его не раскрывая, повторялъ мнѣ предсказаніе о князѣ Михаилѣ, который востанетъ будто бы отъ Сѣверскія страны, и будетъ въ Іерусалимѣ царствовать въ послѣднія времена, и все еще кажется не совсѣмъ простился съ сею мечтою, хотя я и объяснялъ, что сей князь Михаилъ есть Михаилъ Архангелъ, что сей Архангелъ есть Ангелъ-Хранитель народа Еврейскаго, что онъ, во время свое, познавая, изъ откровенія таинъ Божіихъ въ Іерархіи Ангельской свыше, приближеніе времени пріити съ Сіона Избавителю и отвратить нечестіе отъ Іакова, и снять съ Іудеевъ грѣхи и клятву, по сану Ангела-Хранителя, будучи возбужденъ и движимъ Духомъ Святымъ, станетъ съ торжественнымъ дерзновеніемъ въ ходатайствѣ и молитвѣ предъ Богомъ о народѣ своемъ, о семъ народѣ таинственномъ, который онъ сохраняетъ и до конца сохранитъ, какъ малую горсть сѣменъ, разсыпанныхъ по лицу земли; и что тогда-то исполнится оная тайна, которую Св. Апостолъ Павелъ Христіанамъ изъ язычниковъ открываетъ, къ смиренію ихъ, говоря: Итако весь Израиль спасется, что и Пророку Даніилу небесный тайноводитель Его сообщилъ, говоря: И въ то время спасутся людіе твои вси, обрѣтшіися вписани въ книзѣ. О коликихъ преславныхъ чудесъ будетъ исполнено сіе время! Тогда свѣтильникъ Еврейской Библіи, нынѣ вмѣстѣ съ народомъ не имѣющій храма и пріисльствую-

щій, родныхъ своихъ не покидающій, печальнымъ крепомъ Раввинскихъ толкованій лживыхъ повитый, тусклое и унылое мерцаніе разливающій въ синагогахъ, *и какъ бы воздыхающій, и веселіе сіяющій въ шумныхъ школахъ дѣтей Еврейскихъ*, украсится, какъ невѣста въ день брака, и паче всѣхъ иныхъ отъ него порожденныхъ свѣтильниковъ возсіяетъ въ церкви Господа нашего Іисуса Христа, когда [1]) въ первый разъ Христіанская Церковь услышитъ, и огласится въ торжественномъ Богослуженіи нарѣчіемъ Моисея Пророка: Берешиѳъ бара Элогимъ этъ-гашамаимъ ва этъ—гаарецъ; ве гаарецъ тогу ва богу, ва Руахъ Элогимъ мерахсфеѳ алпнэ гамаимъ. Ва іомеръ Элогимъ: ѣги Оръ, ва ѣги Оръ. Достойно также примѣчанія, что Архангелъ Гавріилъ далѣе говоритъ Даніилу: Ты же, Даніилъ, загради словеса, и запечатай книги до времени скончанія, дондеже научатся мнози, и умножится вѣденіе. Сіе вѣденіе умножилось вопервыхъ съ распространеніемъ въ мірѣ Библіи въ Еллинскомъ переводѣ и Христіанства вмѣстѣ съ новозавѣтными книгами Откровенія Божія, а потомъ съ возбужденіемъ въ Христіанскихъ Церквахъ чувства потребности испытывать Писанія посредствомъ преложенія Библіи вновь съ Еврейскаго языка на живыя новѣйшія. Ибо по мѣрѣ того, какъ умножается и утончается и разливается въ мірѣ вѣденіе суеты и зла, Господу благоугодно умножать въ Церкви своей вѣденіе Истины и Блага. Посему иная мѣра вѣденія удѣлена была временамъ происхожденія и постепеннаго исполненія Еврейской Библіи; иная мѣра временамъ просвѣщаемымъ наипаче Библіею Еллинскою; иная мѣра нашему времени, просвѣщаемому паки Еврейскою Библіею Ветхаго Завѣта и Еллинскою Новаго. Естьли вы скажете: еще не время; Россійскій народъ не созрѣлъ; то мы скажемъ: когда языкъ созрѣлъ, то и народъ созрѣлъ. Вы говорите подобно человѣку, слишкомъ долго заспавшемуся, который умоляетъ возбуждающихъ, чтобы дали ему поспать еще немного. Но Св. Павелъ вопіетъ неумолкно: Востани спяй, и освѣтитъ тя Христосъ. А Св. Іоаннъ Богословъ: Дѣти мои! Тма проходитъ, и свѣтъ истинный уже свѣтитъ. Дѣти! послѣднее время. И какъ вы слышали, что придетъ Антихристъ; а нынѣ уже много Антихристовъ: то мы и примѣчаемъ изъ того, что послѣднее время. Естьли тогда уже было послѣднее время; то какъ теперь не послѣднее? Впрочемъ и все послѣдованіе вѣковъ новозавѣтныхъ есть послѣднее время; потому Господь и говоритъ: се гряду скоро. Помяните же притчу Іисуса Христа о пяти дѣвахъ мудрыхъ, о пяти неразумныхъ, о внезапномъ пришествіи Жениха на бракъ, о свѣтильникахъ угасающихъ, о свѣтильникахъ приготовляемыхъ и украшаемыхъ; и скажите: уже ли Россійскій народъ не созрѣлъ для брака съ Премудростію Божіею, а созрѣлъ для беззаконнаго союза съ ея соперницей, женою чуждою и лукавою, которая прельщаетъ его многою бесѣдою и тенетами устенъ привлекаетъ его? Теперь позвольте сказать вамъ: наши святые предки не могли ни видѣть, ни слышать, ни читать, на живомъ языкѣ своемъ, ничего тому подобнаго, что потомки ихъ въ наше время и видятъ, и слышатъ, и

[1]) Отсюда до „Достойно“ опущено.

читаютъ на Россійскомъ языкѣ; потому легче было для нихъ держаться Славянской Библіи и спасаться, нежели для тѣхъ потомковъ ихъ, которые держась повидимому Славянской Библіи, не читаютъ ея, не любятъ ея, и живутъ по духу міра, а не по Библіи. Но еще одно слово, и кончу: естьли Россійскій языкъ, въ прелестныхъ произведеніяхъ мірской словесности, служащій орудіемъ грѣха и неправды, заражаетъ все тѣло общественное, и воспаляетъ кругъ жизни народной, будучи самъ воспаляемъ отъ геенны; то позвольте Христовой Церкви уготовить и преподать народу противоядіе—полную Библію на Россійскомъ языкѣ, дабы онъ обратился въ орудіе правды, и самъ освятившись молитвою и Словомъ Божіимъ, служилъ бы къ освященію и истинному просвѣщенію народа Словомъ Божіимъ и молитвою.

Милостивѣйшій Архипастырь! Представляю Вашему Высокопреосвященству, незабвенному наставнику моему, сіи мысли, какъ ученическій опытъ. Россійской [1]) Державѣ кажется нѣтъ причины, по духу давней политики, начальника жизни убившей, опасаться, «чтобы не пришли Римляне». А естьли домашніе Римляне наводятъ страхъ, то Правители воинствующей Церкви не могутъ ли употребить и благословную нѣкую стратотегму [2])? На примѣръ при С.-Петербургской Духовной Академіи можно издавать особый журналъ подъ названіемъ: Опыты церковныхъ воспитанниковъ въ переводѣ съ Еврейскаго и Греческаго, и въ семъ журналѣ, который, безъ всякихъ предварительныхъ объявленій тревожныхъ, былъ бы разсылаемъ, не по церквамъ, а ко всѣмъ лицамъ учащимъ въ Академіяхъ и Семинаріяхъ, безъ докладу, естьли бы на примѣръ въ четыре мѣсяца выходила книга такой мѣры, какъ весь Новый Завѣтъ на Россійскомъ нарѣчіи, можно было бы въ продолженіи двухъ лѣтъ помѣстить весь Ветхій Завѣтъ, начиная съ Пророческихъ книгъ, продолжая Агіографами и Апокрифами, и заключивъ сіе изданіе книгами каноническими историческаго содержанія. Сія мѣра еще спокойнѣйшимъ путемъ вела бы къ цѣли, естьли бы къ тексту были прилагаемы избранныя паралели, и самыя краткія примѣчанія и намѣки подъ чертою. Тогда мы стали бы спокойно ожидать времени, каковое Правители Церкви получили бы для разсмотрѣнія, исправленія, усовершенія, одобренія и усвоенія Церкви Россійской сего труда церковныхъ воспитанниковъ подъ руководствомъ и при содѣйствіи наставниковъ. Нынѣ же благословите, Милостивѣйшій Архипастырь, воззрѣть ва сей предметъ съ той стороны, которою онъ обращенъ къ дѣлу службы моей.

Россійской Державѣ Богъ даровалъ столь многіе народы, во тмѣ и сѣни смертнѣй сѣдящіе, безъ сомнѣнія для того, чтобы Россіяне, нѣкогда сами подобно имъ находившіеся въ удаленіи отъ пути истиннаго Богопознанія и спасенія, помогли симъ племенамъ, которыя имѣющій державу смерти содержитъ въ мучительномъ рабствѣ, войти въ свободу чадъ Божіихъ познаніемъ истиннаго Отца и Спасителя всѣхъ человѣковъ во Христѣ Іисусѣ Господѣ нашемъ. Не могу ничего сказать во-

---

[1]) Отселѣ до новаго абзаца текстъ сильно измѣненъ.

[2]) Планъ военный.

преки тѣмъ, которые скажутъ, что многія изъ сихъ племенъ, еще младенческія въ маломъ кругу своихъ нуждъ и понятій и въ бѣдномъ образованіи своихъ языковъ, требуютъ сокращеннаго слова о спасеніи Іисусомъ Христомъ. Но Якуты и Камчадалы, Остяки и Самоѣды, Киргизы и здѣшніе Татары, Камской или Шаманской, по жрецамъ и наставникамъ, вѣры, совсѣмъ не то, что наши Крымскіе, Казанскіе, Астраханскіе и даже прочіе въ Сибири живущіе Татары—Магометане, по знакомству сихъ съ Россійскимъ нарѣчіемъ, по сношеніямъ и связямъ ихъ съ Россіянами, по степени образованности въ жизни общественной, по языку, имѣющему словарь и грамматику,—по составу лукавнующей Церкви ихъ, и по самому Алкорану. Уже ли подумаемъ, что ихъ Муллы, Ахуны, Муфтіи совсѣмъ не знаютъ что дѣлается, и что не дѣлается въ Россійской Церкви? Безъ сомнѣнія они чувствовали существованіе и дѣйствованіе Библейскаго Общества; и хотя вписывали и свои имена въ число содѣйствовавшихъ успѣхамъ Библіи приношеніями; но въ тайнѣ сердца негодовали, и горевали. Они чувствовали также существованіе и дѣйствованіе того сословія, которое, потрудившись въ преложеніи книгъ новозавѣтныхъ, приступило къ преложенію книгъ Ветхаго Завѣта на Россійскій языкъ, весьма многимъ въ ихъ паствѣ извѣстный столько же какъ и Татарскій; и хотя принимали отъ гражданскихъ чиновниковъ книги Священной Библіи на Россійскомъ языкѣ, съ изъявленіемъ покорнѣйшей благодарности; но въ тайнѣ сердца негодовали и горевали. Нѣкоторые, какъ вѣроятно, даже читали сіи свидѣтельства истины, и поразительную убѣдительность оныхъ невольно чувствовали; но между тѣмъ увлекались и предразсудками укоренившимися съ дѣтства, и въ разныхъ желаніяхъ и опасеніяхъ пристрастнаго сердца находившими подкрѣпленіе, и такимъ образомъ колебались между новымъ царскимъ путемъ истины, который примѣчать начинали, и стезею обольщенія, на которую были поставлены воспитаніемъ. „Алла! [1]) Алла! помышлялъ, можетъ быть, какой нибудь Муфтій, скоропостижно опустивъ руку съ Новымъ Завѣтомъ, который читалъ въ тишинѣ ночи, сидя на пышномъ диванѣ, Алла! Алла! До чего дожили мы! Сей Іисусъ, о которомъ и Алкоранъ говоритъ столь почтительно... Но куда заведетъ меня эта мысль? Удали ее отъ меня, Магомедъ, и прости меня. Впрочемъ мнѣ позволительно и даже необходимо читать эту книгу невѣрныхъ, какъ пастырю правовѣрныхъ, дабы видѣть и отвратить опасности, угрожающія пасомымъ. Но когда она и для сердца Муфтіева столь опасна,—(прости, Могаммедъ; я не вслухъ размышляю,) то что будетъ съ вами, души младенческія? Между тѣмъ слышно, что и всѣхъ пророковъ Израильскихъ и Моисеевы книги будутъ изданы на Россійскомъ языкѣ. Чѣмъ же все это кончится? О Могаммедъ! отврати молитвами твоими отъ вѣрныхъ чадъ своихъ сіи грозныя тучи!—Алкоранъ гласитъ: (надобно же мнѣ, для безопасности общей всмотрѣться въ сіе сплетеніе мыслей, возбуждаемыхъ чтеніемъ Христіанскихъ книгъ,) точно былъ посланъ отъ Бога Пророкъ Іисусъ научить заблуждающихъ человѣковъ истинному Богу угождать и покланяться. Пророкъ Іисусъ послалъ Апостоловъ по всему

[1]) Отселѣ до словъ „Но чадамъ Могаммеда“ на стр. 139 печатается впервые.

міру проповѣдывать вѣру спасительную. Сіи Апостолы были мужи исполненные Святаго Духа; они молитвами Пророка Іисуса открыли въ человѣческомъ родѣ истинную церковь Бога живаго. Но Христіане въ послѣдствіи времени испортили вѣру, которую Пророкъ Іисусъ и Апостолы проповѣдывали. Тогда, говоритъ Алкоранъ, Богъ послалъ Могаммеда обличить Христіанъ и создать новую церковь правовѣрныхъ, давъ ей чистое слово Божіе въ Алкоранѣ, которымъ Богъ замѣнилъ Библію. Ибо хотя, такъ Алкоранъ гласитъ, и Моисей, и Давидъ и всѣ пророки Израильскіе говорили Евреямъ и внесли въ книги, что говорили, Духомъ Святымъ; но Евреи испортили сіи книги пророческія: потому Богъ и повелѣлъ и Духомъ своимъ помогъ великому посланнику своему Могаммеду все вмѣстить въ Алкоранѣ, что знать для правовѣрныхъ потребно; тогда не нужно стало и даже воспрещено имъ читать Еврейскія и Христіанскія книги, какъ испорченныя и нечистыя.—Вотъ основаніе, на которомъ и мое вѣрованіе утверждалось доселѣ. Но, о великій Пророкъ! я читалъ теперь эту книгу Хваленій, которую и ты восхваляешь столь трогательно; и прости мнѣ, Алла! Алла! тѣ невольныя помышленія и чувствованія, которыя возникли въ душѣ моей при чтеніи сего Евангелія и сихъ Псалмовъ на Русскомъ. Естьли сіи книги испорченныя; то почему, великій Пророкъ, ты не далъ намъ лучшихъ псалмовъ? Почему не далъ полнѣйшей и истиннѣйшей Жизни Іисуса Христа и подлинныхъ Дѣяній и Посланій Апостольскихъ? Но естьли я, посѣдѣвшій во правовѣріи, получилъ такія мысли невольно и въ шутку, для одного испытанія и отверженія; то что подумаешь, на примѣръ, ты, Абдулъ, умъ своевольный, необузданный, но вправду ищущій истины? Честность, подумаешь, правдивость, искрѣнность мы видимъ въ самыхъ чертахъ лица, узнаемъ по глазамъ, слышимъ въ рѣчахъ и въ самомъ выговорѣ, примѣчаемъ въ самой походкѣ. Такъ и въ сихъ книгахъ, (ахъ, для чего онѣ не Алкоранъ?) я вездѣ вижу физіогномію правды, вездѣ слышу языкъ безкорыстной любви и истины. О Могаммедъ! ты жилъ въ такое время, когда Библейское Общество естьли существовало; то не дѣйствовало такъ заботливо, расторопно, успѣшно, какъ въ наше время; и когда мало было читающихъ и разумѣющихъ Библію и чувствующихъ цѣну ея; тогда открылся человѣкъ, который совсѣмъ запретилъ читать ее, и безчисленныя тысящи повиновались. Нынѣ же, когда не по церквамъ только одни поклонники Іисусовы слышатъ; но и насъ правовѣрныхъ на торжищи, въ домахъ правителей и въ судилищахъ, въ собственныхъ нашихъ домахъ и въ собраніяхъ увеселительныхъ, невѣрные со всѣхъ сторонъ оглашаютъ симъ изрѣченіемъ: Библія есть Слово Божіе; мы безмолствуемъ, и сами не знаемъ, откуда мысль набѣгаетъ: (прости, Могаммедъ, Абдулъ такъ подумаетъ,) Алкоранъ Слово ли Божіе? Библія повреждена, естьли Новый Завѣтъ поврежденъ. Но сіе какъ могло случиться? Апостолы, мужи исполненные Духа Святаго, поставили Правителей и Учителей въ Церкви, по указанію также Святаго Духа, какіе Духу Святому были благоугодны. Апостолы писали посланія и окружныя; но и писанныя къ частнымъ церквамъ и лицамъ сообщаемы были одною церковію другой, весьма скоро во всѣхъ церквахъ извѣстными дѣлались, и при жизни, подъ надзоромъ Апостоловъ распространились

вездѣ, гдѣ только были послѣдователи Іисусовы. Іоаннъ Апостолъ уже имѣлъ въ виду повѣствованіе трехъ Евангелистовъ, когда писалъ свое Евангеліе. Онъ достигъ глубочайшей старости, и видѣлъ зарю втораго вѣка. Ученики Апостоловъ также писали посланія къ разнымъ церквамъ, и онѣ уцѣлѣли; но въ нихъ самое главное совершенно тоже, что и въ этомъ Новомъ Завѣтѣ; а Мужи Апостольскіе, какъ и сами Апостолы, умерли за Христа мученическою смертію. Впрочемъ они еще при жизни своей успѣли воспитать новое поколеніе Христіанъ и учителей Церкви, которые также любили и говорить и писать о Христѣ, и которыхъ ученіе слушатели и читатели повѣряли Апостольскими писаніями; но и сами они имѣли въ правилѣ и обычаѣ утверждать свои мысли и наставленія свидѣтельствомъ самаго Іисуса и словами учениковъ его. Когда же наконецъ Пастыри Христіанской Церкви сошлись со всѣхъ концевъ земли, между собою согласились единодушно, и потомъ всѣхъ послѣдователей Іисусовыхъ разсѣянныхъ по всей вселенной уговорили испортить Новый Завѣтъ, и притомъ все сіе происходило въ такомъ безмолвіи, что ничьи дѣти не подслушали сего всемірнаго заговора противъ Апостольскихъ книгъ, и милліоны заговорщиковъ даже послѣ событія были такъ строги въ скромности, что ни одинъ не могъ проговориться ни въ откровенной бесѣдѣ съ другомъ, ни въ разговорѣ съ женой? И какъ сіи рукописи могли быть собраны со всего міра; и о такомъ переворотѣ не осталось ни современникамъ, ни потомству никакого слуха и памятника? Естьли же Новый Завѣтъ неповрежденъ; то невредимъ и Ветхій, которому Новый даетъ торжественное свидѣтельство. А естьли такъ; то—прости, Могаммедъ и Алкоранъ! Такъ Абдулъ и другіе легкомысленные могутъ подумать. Что касается до меня, мнѣ кажется, что естьли весь Ветхій Завѣтъ не будетъ переведенъ на Россійскій языкъ; то это дѣло все еще останется подъ сукномъ для правовѣрныхъ. Естьли же и впредь будутъ дѣйствовать съ такою ревностію, и воинствовать правою рукою и лѣвою, одною переводить, а лѣвою въ наши недра влагать, и даже безмездно Библію; (правда, это не Могаммедовъ способъ обращать на путь истины и спасенія; и сколько было бы Алкорановъ, естьли бы каждый завоеватель хотѣлъ вводить новую вѣру?) то и весь Ветхій Завѣтъ явится на Россійскомъ языкѣ. Тогда Муфтій пребудетъ муфтіемъ; но ты, Абдулъ! поднимешь руку на небо, и скажешь: „Живъ Богъ, жива душа моя! А Могаммедъ есть великій пророкъ отца лжи-діавола!» —Но[1]) чадамъ Могаммеда оставляю время поуспокоиться, и даже повеселиться на счетъ народа Россійскаго; и какой нибудь Муфтій, услышавъ о церковныхъ событіяхъ, среду прошедшаго десятилѣтія отличившихъ, помыслилъ, можетъ быть, въ сердцѣ своемъ: Алла! Алла! Какъ человѣки бѣдны и жалки! а какому нибудь Абдулу сказалъ: поздравляю: невѣрные сами не увѣрены въ правотѣ начинаній своихъ. Моисеевы книги на Россійскомъ языкѣ были въ печати; а теперь гдѣ онѣ? Видно, открылись какія нибудь важныя противорѣчія Новому Завѣту въ Ветхомъ на Россійскомъ языкѣ; а на Славянскомъ, котораго простой народъ не пони-

[1]) Отселѣ до новаго абзаца текстъ печатный очень сильно измѣненъ.

маетъ, онѣ были примѣтны для однихъ благоразумныхъ и скромныхъ пастырей. И такъ умѣрь, прохлади жаръ свой, Абдулъ: ибо есть ли Ветхій Завѣтъ поврежденъ, и Новому противорѣчитъ; то кто увѣритъ тебя, что невредимъ и Новый, который свидѣтельствуется Ветхимъ? И такъ видишь, настоящая Христіанская Церковь не на камени, а на пескѣ стоитъ. Но, Абдулъ! Молитва Іисуса Пророка! Кому она помѣшала на Россійскомъ языкѣ? Но тамъ сказано, помышляетъ Абдулъ мой: да пріидетъ царство Твое, и: избави насъ отъ лукаваго.

Другой народъ, особеннаго вниманія Россійской Церкви требующій, суть Евреи. Когда пріидетъ время великаго обращенія сихъ Евреевъ къ Богу—Спасителю, которое будетъ столь же великимъ чудодѣйствіемъ Благодати, какъ и чудо воскресенія мертвыхъ; когда спадетъ Моисеево покрывало съ умныхъ очей Израильтянъ, и они узрятъ славу истиннаго Мессіи своего въ Іисусѣ; тогда полная Россійская Библія въ исправномъ переводѣ съ Еврейскаго послужитъ серпомъ Божіимъ въ оной благословенной жатвѣ. Но и нынѣ, когда мы въ обращеніи немногихъ по временамъ Евреевъ еще не видимъ ничего столь торжественнаго, что соотвѣтствовало бы торжественности Божественныхъ провѣщаній о повсюдномъ и всеобщемъ откровеніи и движеніи новой жизни *на семъ полѣ, нынѣ столь печальномъ, и сухими костями покрытомъ,*—и нынѣ полная Россійская Библія и въ служителяхъ Церкви и во всякомъ всякаго сословія мужѣ человѣколюбивыхъ желаній можетъ возжигать искры того священнаго пламени, которымъ была обьята великая душа Св. Павла, когда онъ писалъ къ Римской Церкви: Братія! желаніе моего сердца и молитва къ Богу о Израильтянахъ есть о спасеніи ихъ. Истину говорю предъ Христомъ, не лгу предъ Духомъ Святымъ: (въ чемъ свидѣтель мнѣ совѣсть моя) что великая для меня печаль и непрестанное мученіе сердцу моему. Ибо я желалъ бы самъ отлученъ быть отъ Христа за братьевъ моихъ, родственниковъ моихъ по плоти, которые суть Израильтяне, коимъ принадлежатъ и усыновленіе, и слава, и завѣты, и законоположеніе, и Богослуженіе, и обѣтованія; коихъ и отцы, и отъ коихъ Христосъ по плоти, Богъ надъ всѣмъ благословенный во вѣки, аминь. Таковыя Св. Павла желанія, таковыя молитвы, столь глубокая и искрѣнняя печаль и туга сердечная, столь чистая и Божественная любовь и готовность на жесточайшее самопожертвованіе безъ сомнѣнія на была безплодна и на землѣ въ его подвигахъ и страданіяхъ Апостольскаго служенія, и въ небесахъ, пріемлющихъ благовонныя куренія сего духовнаго ѳиміама, и посылающихъ земли благословенія дождь ранній и поздній, и сообщающихъ ей плодородіе. Но сколько кто можетъ вмѣстить, столько и да вмѣщаетъ; и когда многія чада церковныя хотя по немногу воспріемлютъ участіе въ семъ духовномъ трудѣ Св. Павла; тогда и сіи частицы малыя, соединяясь въ сердцѣ Небеснаго Отца, составляютъ вкупѣ великое благо человѣчества и богатство Христовой Церкви. Но какъ Апостолъ Павелъ огнь оный возбуждалъ и питалъ въ себѣ пророческимъ ветхозавѣтнымъ словомъ, которому внимая и самъ получалъ явленіе пророческаго духа на пользу Церкви: то великая польза для Христіанъ Россійскихъ отъ полной Библіи на живомъ отечественномъ языкѣ и съ сей стороны очевидна. Ибо когда Пророче-

ское и Апостольское слово будетъ въ живомъ нарѣчіи, и, такъ сказать, въ устахъ народа; тогда будетъ ближе и къ сердцу вѣрующихъ; а чѣмъ болѣе будетъ сердецъ, усвоющихъ мысли и чувствованія Пророковъ и Апостоловъ; тѣмъ желаніе просвѣщенія и спасенія какъ слѣпотствующимъ Магометанамъ и Евреямъ, такъ и прочимъ народамъ Россіи преданнымъ, въ нашей Церкви будетъ сильнѣе, искреннѣе, основательнѣе, дѣятельнѣе, ревностнѣе, постояннѣе, и въ тоже время какъ для Россіянъ, освященіемъ духа народнаго, такъ и для всѣхъ нехристіанскихъ народовъ, заключающихся въ гражданскомъ составѣ державы, благотворнѣе. Посему Пастыри Церкви, по заповѣди Спасителя: Жатва многа, дѣлателей же мало: молитеся Господину села, да изведетъ дѣлателей на жатву, пекущіися о спасеніи сихъ народовъ, безъ сомнѣнія вѣруютъ что Слово самаго Господа есть дѣйствительнѣйшее средство къ произведенію добрыхъ дѣлателей; и что всѣ средства и пособія подобаетъ употребить къ обогащенію Церкви полною Священною Библіею въ той мѣрѣ ясности, въ какой она Богомъ дарована и даруется человѣчеству въ Еврейскомъ и Еллинскомъ письмени. Какая изобильная польза произойдетъ отъ сего для воспитательныхъ заведеній церковныхъ! И въ Академіяхъ и въ Семинаріяхъ нашихъ, въ продолженіе каждаго періода учебнаго наставники получатъ удобность проходить съ воспитанниками полную Библію, съ краткими по мѣстамъ замѣчаніями. Какое для служителей Церкви пособіе къ назиданію и себя самихъ разумѣніемъ и вѣрующихъ изъясненіемъ Библіи: ибо весьма немногіе между ними имѣютъ досугъ, способность, возможность прибѣгать къ средствамъ нарядной учености. Какое утѣшеніе для какого нибудь миссіонера, можетъ быть любознательностію значительно раздраженною искушаемаго, отъ просвѣщенныхъ отцевъ и братій своихъ и отъ всякой Библіотеки удаленнаго въ странствіяхъ: ибо онъ могъ бы вездѣ имѣть съ собою богатѣйшее книгохранилище, и могъ бы легко и безпечально обойтись безъ нѣмецкихъ или латинскихъ тяжеловѣсныхъ толковниковъ, естьли бы имѣлъ полную Библію на Россійскомъ языкѣ въ переводѣ съ Еврейскаго. Какое и для всей Церкви Россійской благополучіе, украшеніе и сокровище! Тогда не только клирики, *между которыми когда не будетъ многихъ, не могущихъ свободно владѣть Еврейскою Библіею?* но и всякаго сословія Боголюбцы, со дерзновеніемъ увѣренности отчетливой будутъ указывать Евреямъ на пророчества, обьясняющія нынѣшнее состояніе ихъ безъ отечества, безъ храма, безъ жертвъ, безъ священниковъ, обличающія невѣріе ихъ и услаждающія скорбь и печаль ихъ непреложными обѣтованіями о близкомъ спасеніи. Еврей откроетъ Еврейскую Библію; Русскій Россійскую; и начнутъ разбирать Писанія, аще суть сія тако[1]); и на одномъ первомъ словѣ не разошедшись въ разумѣніи оныхъ, они сойдутся и согласятся въ радостномъ соутѣшеніи общею и единою Библіею. Боже Авраама, Исаака, Іакова! скажетъ Еврей, чѣмъ объяснить сіе распространеніе Святыхъ Писаній Твоихъ между Гоимами, естьли не Твоею Отеческою любовію къ нимъ? Мы согрѣшили предъ Тобою, и

---

[1]) Дѣян. XVII. 11.

содѣлались недостойными благоволенія Твоего; чѣмъ обратили сіи язычники, чѣмъ привлекли, привязали къ себѣ любовь Твою? Ибо Святое Слово Твое есть драгоцѣннѣйшій даръ Твоей Благости и Премудрости, которымъ нѣкогда одинъ избранный народъ, одинъ Израиль хвалился; а теперь вотъ, и земледѣлецъ Русскій читаетъ и разумѣетъ Библію, какъ и Раввины.—О вы, Евреи, Евреи! скажетъ и собесѣдникъ его, доколѣ будете, имѣя очи, не видѣть, имѣя уши, не слышать? Вѣтви святаго корени! Вы отломились отъ древа Жизни, и отпали невѣріемъ; но Богъ силенъ опять привить васъ. Ибо естьли мы отсѣчены отъ дикой по природѣ маслины, и не по природѣ привились къ доброй маслинѣ: кольми паче вы природные привьетесь къ своей маслинѣ? И естьли паденіе ваше богатство міру, и недостатокъ вашъ богатство язычникамъ; кольми паче полнота ваша? Естьли отверженіе ваше есть примиреніе міра: то что будетъ принятіе ваше, какъ не оживленіе изъ мертвыхъ?—Потомъ нашъ земледѣлецъ прочитаетъ на Россійскомъ языкѣ и дастъ Еврею прочитать на Еврейскомъ сообразныя сему новозавѣтному пророчеству предсказанія Ветхозавѣтныхъ Пророковъ, и скажетъ: Не видишь ли что Мессія, и вашъ и нашъ Господь, и Ангелъ Завѣта, долженствовалъ пріити, когда еще второй храмъ существовалъ въ Іерусалимѣ? Гдѣ же теперь сей храмъ? и гдѣ вы? Повѣрь же, честный Еврей, что Мессія пришелъ; но вы не приняли, не узнали столь долго ожиданнаго, вожделѣннаго Гостя; а намъ Богъ даровалъ принять Его, и мы, увѣровавши въ Него, содѣлались чадами Божіими во Христѣ Іисусѣ, и духовнымъ потомствомъ Авраама по духу вѣры. Но дары и призываніе Божіе непреложны, сказано въ Новомъ нашемъ Завѣтѣ. И какъ мы нѣкогда были непослушны Богу, а нынѣ, по непослушанію вашему помилованы: такъ и вы теперь непослушны, дабы, по причинѣ помилованія насъ, и сами вы были помилованы. Кто же скажетъ, что разумѣть пророчества и на Россійскомъ языкѣ могутъ одни ученые, когда сами Пророки происходили изъ простаго народа? Кто подумаетъ, что проповѣдывать Іисуса Христа могутъ одни ученые, когда Господь бѣдныхъ рыбарей поставилъ въ мірѣ Апостолами? При семъ [1]) случаѣ мнѣ представляется и другая безопасная стратотегма, которую можно привести въ дѣйствіе, когда въ самомъ дѣлѣ боимся домашнихъ Римлянъ. (Впрочемъ пословица: естьли волковъ бояться, то и въ лѣсъ не ходить,—всегда останется въ своей силѣ; и человѣки весьма часто тѣмъ же путемъ стремятся къ судьбѣ своей, которымъ думаютъ избѣжать ея.) Можно издать Ветхозавѣтную Библію на Россійскомъ языкѣ, предъявивъ въ надписаніи Священной книги, что она издается въ пользу Магометанъ живущихъ въ Россійской державѣ, и Миссій учреждаемыхъ для обращенія ихъ къ истинной вѣрѣ и церкви, и также въ помощь Священникамъ и прочимъ служителямъ церкви не знающимъ языка Еврейскаго, при увѣщаніи Іудеевъ невѣрующихъ и наставленіи оглашаемыхъ.

Милостивѣйшій Архипастырь! Вашему Высокопреосвященству извѣстно, что Славянскій языкъ для меня непротивенъ; и я какъ прежде

---

[1]) Отселѣ и до новаго абзаца передѣлано.

думалъ, такъ и нынѣ тѣхъ мыслей, что въ пользу и утѣшеніе нѣкоторыхъ дѣтей церковныхъ, любящихъ читать духовныя книги на Славянскомъ языкѣ, было бы по временамъ благопотребно издавать писанія нѣкоторыхъ Святыхъ Отцевъ на Славянскомъ языкѣ въ давнихъ, чрезвычайно точныхъ и вѣрныхъ переводахъ, которые надлежало бы только съ осторожностію уяснять по мѣстамъ. Ибо служители Новаго Завѣта и въ семъ отношеніи суть служители не буквы, а духа; и во всѣхъ вещахъ односторонность достойна того, чтобы мы опасались ея. Но когда для всѣхъ разнообразныхъ потребностей еще съ силами не собрались; то усматривая важнѣйшую нужду, осталось, сколько есть силъ, устремлять на нее оныя, ожидая благовременія и на прочее. Естьли же долго будутъ страшиться препятствій и затрудненій; то не дождутся ли того времени, когда Англійское Миссіонерское и Библейское Общество между народами, не имѣющими Библіи полной на живомъ языкѣ своемъ, а имѣющими языкъ достойный и способный къ тому, что бы вмѣстить полноту сего Божія Дара, примѣтитъ наконецъ и Россійскій, и поспѣшитъ прислать Пастырямъ Россійской Церкви въ безмездный даръ полную Ветхаго Завѣта Библію на чистомъ Россійскомъ языкѣ, въ исправномъ переводѣ каноническихъ книгъ съ Еврейскаго, Апокрифическихъ съ Греческаго и одной изъ оныхъ съ Латинскаго? Но довольно, что служитель Лифляндской церкви подарилъ Россіи Исторію Петра Великаго, принятую Россіянами съ безпристрастнымъ почтеніемъ, которое по истинѣ само достойно уваженія: [1]) нужно ли еще, чтобы Англійская Церковь предвосхитила честь труда, Россійской принадлежащаго, и дала Православной Россіи Россійскую Библію?

Милостивѣйшій Архипастырь! Читая слово, говоренное Вами 12 октября 1830 года въ Москвѣ, я гадалъ о тѣхъ чувствованіяхъ, съ каковыми внималъ Вамъ великій градъ, бывшій въ то время подъ крестомъ губительной болѣзни, особенно, когда Вы напомянули о Езекіи, и извлекли изъ Писанія, какъ изъ струнъ небесной Арфы, сіи жалобные звуки: Яко ластовица, тако возопію, и яко голубь, тако поучуся; изчезостѣ бо очи мои, еже взирати на высоту небесную ко Господу.— Но горе одно прошло; вотъ настало другое горе; и, какъ видно изъ Вѣдомостей, неурожай посѣтилъ нѣкоторыя области Россійскаго Царства. Не дерзаю судить о путяхъ Провидѣнія; но признаюсь [2]), что вспоминаю о сынахъ Іехоніиныхъ, которые навлекли на себя гнѣвъ Божій тѣмъ, что не возрадовались съ мужами Веѳсамскими о Кивотѣ Господнемъ, когда оный, возвращаясь изъ побѣдительнаго плѣненія, въ сопровожденіи вельможъ иноплеменничьихъ, съ почестями и знаменіями торжества надъ Дагономъ и Азотомъ и Аскалономъ, вошелъ въ предѣлы перваго города Израильскаго Жители Веѳсамиса жали тогда пшеницу въ долинѣ: и возведоша очи свои, и видѣша кивотъ Господень, и возвеселишася въ срѣтеніе ему. И не порадовашася сынове Іехоніины въ мужехъ Веѳсамскихъ, яко видѣша кивотъ Господень: и уби въ нихъ пять-

---

[1]) Пропущенное мѣсто, начиная съ „Но довольно".

[2]) Отселѣ и до новаго „Не дерзаю" пропущено.

десятъ тысящь и седмдесять мужей, и плакашася людіе. Не дерзаю [1]) прилагать сей древній образъ къ современнымъ событіямъ; а помышляю токмо: Явленіе всему народу благоволенія и милости Божіей, какъ откровеніе на цѣлый народъ и суда Божія, есть пришествіе Господа. Но какъ въ судѣ любовь и милость; такъ и въ щедротахъ благости судъ Его. На кого же? Кто въ дарованіяхъ Любви Божіей не познаетъ сей любви, и не радуется вкупѣ съ чадами Божіими о щедротахъ Отца Небеснаго. Мы получили Новый Завѣтъ, книгу Бытія, книгу Хваленій, но и все пятокнижіе Моисеево было готово явиться на Россійскомъ языкѣ, и не явилось. Гдѣ же оно? Такъ ли мы порадовались съ мужами Веѳсамскими, что увидѣли въ предѣлахъ Россійскаго слова Кивотъ Господень, Кивотъ Слова Божія, сію славу Израилеву? Боже, милостивъ буди мнѣ грѣшному! Научи познавать даръ Твоей милости и любви въ Словѣ Твоемъ, и радоваться съ радующимися о явленіи святаго Слова Твоего въ немощномъ словѣ грѣшныхъ нашихъ устенъ, и просить исполненія дарованія: ибо имущему даръ, благодарящему въ простотѣ радости дѣтской, пользующемуся и утѣшающемуся даромъ, и умноженія, исполненія дара взыскующему, дано будетъ и преизбудетъ; отъ неимущаго же такимъ образомъ дарованій Божіихъ, и еже мнится имѣти, возмется. Духъ Святый, снисшедшій на святыхъ учениковъ и Апостоловъ Господа нашего, и даровавшій имъ разными живыми языками проповѣдывать великія дѣла Божіи, да внушитъ Благочестивѣйшему Государю нашему благую и крѣпкую мысль и ревностное желаніе создать, освященными руками Пастырей Россійской Церкви, изъ чистѣйшихъ веществъ Россійскаго слова, полный, по чертежу Небеснаго Архитектона, домъ Премудрости Божіей и Кивотъ Слова Божія, и за сіе великое благодѣяніе для всей Церкви Христовой да напишется Имя Его на Небесахъ! Впрочемъ и на землѣ не одинъ Вавилонъ, но и Сіонъ; и за что Вавилонъ не похвалитъ, за то слава будетъ въ Сіонѣ [2]).

Милостивѣйшій Архипастырь! Простите меня: грѣхъ вплетается въ мысли, слова и дѣла мои, кажущіяся иногда правильными. Но я рѣшился, не смотря на то, представить Вашему Высокопреосвященству сіи мысли, давно зачавшіяся въ душѣ моей. Ибо ослабѣваю, и, пока еще не смерклось совсѣмъ, поспѣшаю подѣлать что нибудь, какъ нибудь: ибо ѣмъ хлѣбъ Церковный. Мысленно повергаясь къ стопамъ Вашимъ, предаю себя ходатайству Вашихъ молитвъ у Бога, и Святительскаго благословенія испрашиваю.

Вашего Высокопреосвященства Милостивѣйшаго Архипастыря и Отца

преданнѣйшій послушникъ Архимандритъ Макарій.

1834 года Марта 23 дня
Майма.

P. S. [3]) Благороднымъ Госпожамъ, участвовавшимъ въ составѣ ми-

---

[1]) Отселѣ и до „Боже, милостивъ“ частью измѣнено, частію опущено.
[2]) Опущено, начиная съ „Впрочемъ“.
[3]) P. S. съ Псальмой опущены.

лостыни для нашихъ новокрещенныхъ, приношу въ знакъ благодаренія слѣдующую Псальму.

Слѣдующая далѣе въ оригиналѣ *Псальма. Плачъ Богородицы*, здѣсь не воспроизводится, какъ напечатанно въ приложеніи къ письму № 13 (стр. 47. 48).

---

64. [1]) *Высокопреосвященнѣйшій Владыко, Милостивѣйшій Архипастырь и Отецъ!*

Простите меня ради Бога, за долговременное молчаніе и не почтите его, умоляю Васъ, за признакъ охладѣвшаго чувства благодарности и притупившейся памяти о толикихъ благодѣяніяхъ, въ которыхъ вижу милосердое призрѣніе Отца небеснаго, вложившаго въ душу Вашу попеченіе обо мнѣ. Приношу Вамъ, Милостивѣйшій Архипастырь, и предъ Вами всему Святѣйшему Синоду глубочайшее благодареніе о милостивѣйшемъ соизволеніи и вспоможеніи мнѣ на путешествіе въ Санктпетербургъ. Къ предпріятію сего труда побудили меня во-первыхъ: требованія миссіонерской службы, нынѣ предварительно объясненныя мною въ рукописи, подъ названіемъ: Мысли о способахъ къ успѣшнѣйшему распространенію христіанской вѣры между евреями, магометанами и язычниками въ русской державѣ (эта рукопись послана мною епархіальному Агаппиту [2]) съ прошеніемъ о представленіи ея Святѣйшему Синоду) [3]); во-вторыхъ: требованія немощной плоти, заставившія, пока могу еще пріѣхать въ сѣверную столицу, употребить всякіе способы, какіе тамъ и мимоходомъ можно найти, къ поправленію органа зрѣнія, къ предотвращенію слѣпоты, представляющейся воображенію въ самомъ печальномъ видѣ (о другихъ недугахъ умалчиваю), и, наконецъ, искушенія и страданія душевныя, на которыя надѣюсь обрѣсти врачеваніе въ собесѣдованіи и совѣщаніи съ Вами. Не оставляю миссіонерскаго служенія, не бросаю, не презираю новокрещенныхъ; но желаю, пока буду въ Россіи, гдѣ бы я ни служилъ, гдѣ бы ни находился, быть сотрудникомъ здѣшнихъ братій моихъ о Господѣ и, сколько Господь поможетъ, дѣйствующимъ членомъ и алтайской миссіи. На мѣстѣ моемъ поставленъ Преосвященнѣйшимъ уже и прежде служившій здѣсь іеромонахъ Анастасій [4]), человѣкъ въ полномъ цвѣтѣ жизни, непорочнаго поведенія,

---

[1]) Подлинникъ этого письма хранится въ московской епарх. библіотекѣ. Впервые напечатано Д. Д. Филимоновымъ въ Матеріалахъ для біографіи основателя алтайской миссіи Архим. Макарія, откуда и перепечатывается (изд. 2, М. 1892, стр. 137—139).

[2]) Епископу томскому.

[3]) Напечатаны въ Православномъ благовѣстникѣ 1893—4 гг. и отдѣльно —М. 1894.

[4]) См. стр. 100 прим. 3 и ниже—письма къ нему.

добрыхъ нравовъ, любимый и вообще простымъ народомъ и въ особенности инородцами, и хотя школъ нашихъ, кромѣ первоначальныхъ, не проходившій, однако знающій то единое на потребу, что надлежитъ ему проповѣдывать, трезвый, богобоязненный, къ молитвѣ усердный, трудолюбивый. Помощникъ его Стефанъ Ландышевъ [1]), воспитанникъ Нижегородской семинаріи, юноша съ такими способностями, съ такимъ усердіемъ къ миссіонерской службѣ, что мнѣ въ немъ представляется явное благословеніе Божіе для здѣшней миссіи. Вдовый, весьма молодой священникъ Василій Весскій [2]), хотя требуетъ присмотра и строгости, однако, по характеру своему тихому, смирному и покорному, кажется будетъ полезнымъ сотрудникомъ для о. Анастасія. Воспитанникъ уѣзднаго училища Томскаго, Михаплъ Нигрицкій, отрокъ простодушнѣйшій и благонравный, изъявляетъ расположеніе возвратиться когда-нибудь къ родителямъ, не имѣющимъ другаго сына; но можетъ быть мысли его объ этомъ перемѣнятся, а теперь онъ служитъ весьма усердно [3]). Между тѣмъ живъ еще и трудится при миссіи достойный почтенія старецъ Петръ, изъ числа ссыльныхъ, нелицемѣрный рабъ Христовъ, ревностный молитвенникъ и подвижникъ примѣрный [4]) Вмѣстѣ съ нимъ живетъ и служитъ въ Улалинскомъ станѣ миссіи одинъ увѣчный молодой человѣкъ изъ земледѣльцевъ, по имени Филиппъ; онъ при миссіи выучился читать и писать и думаетъ навсегда посвятить себя миссіонерскому служенію въ одиночествѣ: миссія имѣетъ и въ немъ благопотребнаго сотрудника [5]). Представляю Вамъ, Милостивѣйшій Архипастырь, сихъ братій моихъ о Господѣ, составляющихъ здѣшнюю миссію, вмѣстѣ съ двумя молодыми толмачами изъ числа новокрещенныхъ и сіе малое стадо новокрещенныхъ, и мысленно повергаясь къ стопамъ Вашимъ, умоляю Васъ призвать на всѣхъ ихъ святительскою молитвою благословеніе Отца Небеснаго, и Господа Іисуса Христа, и Духа Святаго, да будетъ со всѣми нами во всѣ дни, по своему обѣщанію, да не разлучитъ съ Нимъ никакой грѣхъ ни ихъ, ни меня, и да буду съ ними соединенъ въ Немъ, гдѣ бы я ни былъ. Вѣрую, имѣю много причинъ и побужденій вѣрить, что молитвы Ваши благопріятны Господу; знаю, что Вы молитвами Вашими еще болѣе благотворили мнѣ и всей миссіи здѣшней, нежели внѣшними образами; знаю, что естьли были здѣсь какіе-нибудь и мои труды, то они весьма слабы, смѣшанны, нестротны, нечисты и ничтожны предъ Вашими съ нами трудами и подвигами ду-

---

[1]) О немъ см. выше, по указателю, и ниже—письма къ нему.

[2]) Изъ тверской епархіи. Въ миссіи служилъ недолго—съ 1837 по 1840 г.

[3]) См. о немъ по указателю. Представленіе архим. Макарія отъ конца 1840 г. о возведеніи Нигрицкаго въ санъ діакона не было уважено епархіальнымъ начальствомъ, и въ 1842 г. онъ совсѣмъ оставилъ миссію по причинѣ болѣзни.

[4]) О немъ см. выше по указателю.

[5]) Фил. Гавр. Гилевъ, крестьянинъ колывано—воскресенскихъ заводовъ, сотрудничалъ о. Макарію съ 1836 г. Въ концѣ 1846 г. св. синодъ разрѣшилъ принять его въ духовное званіе и въ штатъ миссіи, но 4 іюля 1847 г. онъ скончался.

ховными; знаю, что естьли я не погибъ совсѣмъ на этомъ, по большей части скользкомъ пути, то Вы, Милостивѣйшій о Господѣ Пастырь и Отецъ мой, покрывали, ограждали, хранили меня, и помогали мнѣ благодатію Божіею. А говорю объ этомъ не потому, чтобы хотѣлъ польстить и ласкательствомъ искалъ въ Васъ чего-нибудь суетнаго, но по искреннему чувству души и сознанію, и потому, что душа находитъ пищу пріятную, и какъ я думаю, пользу и долгъ свой и угодное Богу, въ исполненіи сего благодаренія, въ которомъ я представляю Васъ въ союзѣ съ Богомъ Вашимъ, и Божіе ко мнѣ милосердіе вижу въ Васъ. И такъ пріимите о Господѣ. Милостивѣйшій Архипастырь и Отецъ, искреннее благодареніе о всѣхъ явныхъ и сокровенныхъ благотвореніяхъ Вашихъ, изліянныхъ на меня въ продолженіе служенія моего въ алтайской миссіи, и усерднѣйшее желаніе моей души, да воздастъ Вамъ Господь Богъ за труды и попеченія Ваши о здѣшней миссіи и о моемъ недостоинствѣ въ небесномъ царствіи.

На сихъ дняхъ надѣюсь, естьли Господь поможетъ, отправиться въ С.-Петербургъ; братъ мой со мною; онъ не будетъ безъ дѣла на петербургскомъ подворьѣ Троицкомъ: можетъ помогать братіи въ отправленіи церковнаго богослуженія. Впрочемъ, естьли бы Св. Синодъ, а въ немъ и Вы не соизволили на то, чтобы сопутствовалъ мнѣ братъ мой; онъ остался бы здѣсь.

Паки мысленно повергаясь къ стопамъ Вашимъ, прощенія и разрѣшенія отъ всѣхъ грѣховъ моихъ именемъ Господа и Бога нашего Іисуса Христа, и Его же именемъ благословенія святительскаго испрашиваю.

Вашего Высокопреосвященства, Милостивѣйшаго Архипастыря и Отца, преданнѣйшій послушникъ, Миссіонеръ Архимандритъ Макарій.

1839 Января 25 дня [1]).
Г. Бійскъ.

---

65. [2]) *Высокопреосвященнѣйшій владыко, милостивѣйшій отецъ о Господѣ и архипастырь!*

Чрезъ нѣсколько часовъ, если Господь благословитъ, отправляемся изъ Москвы. Совсѣмъ нѣтъ времени описывать и настоящаго дня происшествія, не только прежніе. Душа моя обрѣтаетъ утѣшеніе въ благодарныхъ чувствованіяхъ, которыхъ исполнена. Желаю писать подробнѣе изъ Казани; нынѣ же, мысленно повергаясь къ стопамъ вашимъ и лобзая священную десницу вашу, предаю себя и сущихъ со мною мо-

---

[1]) По какой то случайности это письмо получено было м. Филаретомъ только 4 апр. 1840 г., какъ свидѣтельствуетъ помѣта на немъ его рукой.

[2]) Напечатано было нѣсколько разъ. въ Москов. церковн. вѣдомостяхъ, 1872, № 45, и Д. Д. Филимоновымъ въ его Матеріалахъ (изд. 2, стр. 145, 146).

щественнымъ о Господѣ молитвамъ вашимъ, и святительское благословеніе испрашиваю.

Вашего Высокопреосвященства, милостивѣйшаго архипастыря и отца всепокорнѣйшій и преданнѣйшій послушникъ—миссіонеръ, архимандритъ Макарій.

1840, марта 7.
Москва.

---

66. [1])

Высокопреосвященнѣйшій архипастырь града Москвы.

Взирая на Господа Іисуса Христа, благословляющаго дѣтей, возлагающаго святыя руки свои на нихъ, и глаголющаго: «блюдите, да не презрите единаго отъ малыхъ сихъ», безъ сомнѣнія вѣрный рабъ его съ благословеніемъ пріиметъ сію книжицу, составленную для дѣтскаго возраста преимущественно, хотя и всякихъ лѣтъ человѣки могутъ употреблять ее съ пользою.

Скоро по вступленіи моемъ въ службу при алтайской церковной миссіи представлялась необходимая потребность такой азбуки, по которой бы можно было съ удобностью учиться славянской и русской грамотѣ, и въ то же время утверждать въ памяти спасительныя истины благочестія въ самыхъ началахъ и основанія ученія Христовой церкви. Думая найти такую азбуку уже въ печати, предполагалъ я усвоить ее посредствомъ перевода татарскимъ нарѣчіямъ инородцевъ здѣшняго края, для умноженія способовъ къ распространенію между ними Евангелія. Но сколько азбукъ ни представлялось, ни одна не оказывалась удовлетворительною по моимъ соображеніямъ. Въ одной напримѣръ видѣлъ я молитву Господню: «Отче нашъ!» и другія молитвы, и Символъ вѣры, и Десять заповѣдей на славянскомъ языкѣ; а не видѣлъ ни одной буквы славянской. Въ другой, которая многимъ лучше всѣхъ прочихъ, [2]) не нахожу собранія извѣстныхъ словъ, которыя въ славянскомъ письмѣ отличаются *титлами*; не нахожу также привѣтствія Божіей Матери: «Богородице Дѣво, радуйся!» а сей недостатокъ не можетъ быть пріятнымъ для чувства благовѣрныхъ людей въ русскомъ народѣ. По нуждѣ употребляемъ *Россійскій букварь для обученія юношества чтенію, издан-*

---

[1]) Перепечатывается изъ „Матеріаловъ“ Д. Д. Филимонова (2 изд.—стр. 87—91). Это—препроводительное письмо къ рукописи архим. Макарія, посланной имъ къ м. Филарету и теперь хранящейся съ нимъ въ московской епархіальной библіотекѣ: „Начальное ученіе человѣкомъ, хотящимъ учитися книгъ Божественнаго Писанія“. По словамъ Филимонова, письмо это „крайне замѣчательно по содержанію и особенно по взгляду о. Макарія на современныя ему печатныя азбуки, буквари, на молитвы, сочиненныя или измышленныя людьми къ этому непризванными“.

[2]) „Самоучительная Россійская азбука. Третье изданіе. Спб. Въ типографіи Императорской академіи наукъ. 1838“. (Примѣчаніе архим. Макарія).

ный въ пользу народныхъ училищъ Россійской Имперіи[1]). Здѣсь представлены тѣ слова, которыя въ славянскомъ письмѣ отличаются титлами; но здѣсь нѣтъ ни привѣтствія Божіей Матери: «Богородице Дѣво, радуйся», ни Символа вѣры, ни Десяти заповѣдей, ни молитвы къ Духу Святому: «Царю небесный». А молитвъ утренней и вечерней на русскомъ языкѣ не могъ я заимствовать изъ сей азбуки для инородцевъ новокрещенныхъ. потому что не всякій всегда, возставъ отъ сна, можетъ употреблять такія слова въ молитвѣ, каковы слѣдующія: «Ты меня здраваго и невредима воздвигъ отъ сна; (ибо случается, что человѣкъ къ вечеру здоровъ былъ, а проснувшись чувствуетъ боль въ головѣ или рѣзь въ животѣ или ломъ въ костяхъ) и разогнавъ тьму нощную (но случается, и особенно во время осени и зимы, что земледѣльцы и ремесленники встаютъ отъ сна до зари, когда бываетъ темно), осіялъ радостнымъ свѣтомъ дня сего»; (но случается, что сей день и не радостенъ, а напротивъ печаленъ, и что какъ встрѣтили, такъ и проводятъ его со слезами и воздыханіями). Не всякій всегда и отходя ко сну найдетъ приличными себѣ такія слова, каковы напримѣръ: «сподобившись сего нощнаго достигнуть часа — молю,—ко сну меня отходящаго»... ибо случается, что человѣкъ проводитъ ночь въ бодрствованіи, и уже днемъ засыпаетъ, напримѣръ сторожъ: для отвращенія сихъ затрудненій признано мною за лучшее, послѣдуя руководству святой церкви восточной, одно славословіе: «Слава въ вышнихъ Богу», посредствомъ легкаго измѣненія немногихъ словъ, означающихъ время, поставить образомъ молитвословій утренняго и вечерняго. Между тѣмъ, поелику тѣ образы молитвословія самыя лучшія, которыя почерпаются изъ Богодухновеннаго писанія: то дабы видѣли достоинство молитвословій церковныхъ, помѣщенныхъ въ сей азбукѣ, открыты мною источники ихъ въ Священнѣйшей Библіи; а видѣть ихъ въ семъ достоинствѣ, по мнѣнію моему, надобно человѣку для того, чтобы онъ усвоилъ ихъ сердцу, какъ слова Духа Святаго, чтобы молясь словами Духа истины, научиться ему молиться духомъ и истиною. Съ особенною точностію разсудилось мнѣ показать, какимъ образомъ весь Символъ вѣры Христовой утверждается на основаніи Слова Божія, откровеннаго посредствомъ чрезвычайныхъ посланниковъ небесныхъ Царемъ и Отцемъ человѣковъ. Но кромѣ указаній, по которымъ имѣющіе Святую Библію могутъ находить въ ней изреченія Божественныя, составляющія существенное ученіе Христіанской вѣры, здѣсь представлены сіи самые тексты, дабы и тѣ читали ихъ по крайней мѣрѣ въ азбукѣ, которые не будутъ читать ихъ въ Библіи. По мнѣнію моему, съ пользою и утѣшеніемъ сіи тексты могутъ быть читаны даже тѣми, кои читаютъ Святую Библію, и читаютъ ее съ разумѣніемъ и разсужденіемъ... Кромѣ молитвъ, взятыхъ изъ церковныхъ книгъ, разсудилось мнѣ представить краткія молитвы на разные случаи, взятыя также изъ Священнаго Писанія. Намѣреніе мое состоитъ въ томъ, чтобы съ азбукою славянскою и русскою совмѣстить и Катихизисъ краткій, составленный изъ самыхъ текстовъ Священнаго Писанія, и небольшой молитвословъ, и чтобы облегчались и уравнивались

---

[1]) „ibid. 1837“. (Прим его же).

для народа стези къ спасительному Богопознанію единаго истиннаго Бога и посланнаго Имъ Іисуса Христа. Мнѣ показалось, что не будетъ для учащихся никакого облегченія отъ названій, обѣщающихъ многое, даже несбыточное; и съ пріятнымъ чувствомъ почтенія и признательности къ благочестію предковъ принято мною старинное надписаніе славянскаго алфавита—сопровождаемое знаменіемъ креста Христова, призываніемъ имени единаго Бога въ Троицѣ славимаго, и молитвою краткою: «Боже, въ помощь мою вонми». Ничего подобнаго не нашелъ я въ новѣйшихъ азбукахъ, а кажется, что не надлежало почитать такія принадлежности христіанскія излишними для первой книжицы, посвященной дѣтямъ, которой предки наши благоразумно дали надписаніе: *начальное ученіе человѣкамъ, хотящимъ учитися книгъ Божественнаго Писанія*[1]). Богъ одарилъ человѣковъ словесностію; въ свое время Онъ далъ имъ способность говорить письменами къ отсутствующимъ въ современности и ко всѣмъ будущимъ временамъ; а наконецъ даровалъ имъ и типографію и алфавитъ печатный, а все для того, чтобы имъ легче было учиться читать книги Божественнаго Писанія, все для того, чтобы слово Его, слово истины, слово живое и дѣйственное, болѣе проницало, очищало и освящало массу возрождаемаго человѣчества. Итакъ, у Бога нѣтъ лицепріятія; Онъ человѣкамъ даетъ сіи стихіи слова; и всякаго, кто только хочетъ быть *человѣкомъ*, приглашаетъ къ разсматриванію сихъ знаковъ благороднаго дара, сихъ знаковъ мысли, сихъ безмолвныхъ выраженій ума и сердца, Божескаго и человѣческаго, къ удивленію, къ благодаренію, къ поклоненію и ученію; приглашаетъ прямо къ изученію *Божественнаго Писанія* и всѣмъ предлагаетъ необходимое начальное къ тому руководство и напутствіе; и такъ не отрокамъ только и юношамъ, но и мужамъ и старцамъ; и не мужескому только полу, но и женскому; ибо всѣ человѣки, и всѣ едино во Христѣ Іисусѣ; и никогда для человѣка не поздно учиться читать Священное Писаніе, могущее умудрить его во спасеніе вѣрою во Христа Іисуса. Всякій искренній христіанинъ знаетъ, что въ Библіи Богъ даровалъ намъ Слово Свое: естьли же въ Библіи Слово Божіе, то для чего учиться грамотѣ, естьли не для того, чтобы читать святую Библію? Это существенная потребность, *насущный хлѣбъ* нашего духа; всѣ другіе виды должно отвергнуть, или поставить на нижнихъ степеняхъ вниманія, уваженія и желанія: «небо и земля преидутъ, но слова Мои, глаголетъ Спаситель, не преидутъ». Не сказано впрочемъ: «учиться читать книги», но просто: «*учитися книгъ Божественнаго Писанія*». Это значитъ, что должно учиться грамотѣ не для того только, чтобы читать книги Священнаго Писанія, но чтобы изучать святую Библію, и при томъ не умомъ только, но и сердцемъ, не памятью только, но и дѣломъ и истиною. Опять не сказано: *изучить книги*, но: учитися книгъ *Божественнаго Писанія*. Это значитъ, что вся жизнь христіанина должна быть дѣятельнымъ изученіемъ откровеній Божіихъ, посредствомъ исполненія воли Отца небеснаго вѣрою въ посланнаго Имъ благословить насъ, Еди-

---

[1]) „Печат. въ Москвѣ, въ типографіи св. Синода". (Прим. его же).

нороднаго Сына Его Іисуса Христа; это значитъ, что мы во всю жизнь будемъ изучать Библію только *отчасти*; а совершеннаго, не постиженія, но созерцанія сокрывающейся и открывающейся тамо бездны богатства и премудрости и вѣдѣнія Божія достанетъ для наполненія вѣчности избранныхъ радостію о Богѣ Спасителѣ. Хотя же представляются письмена, не всѣмъ народамъ усвоенныя Провидѣніемъ; однако, какъ и другихъ народовъ письмена, представляются человѣкамъ всякаго рода и племени, евреямъ, татарамъ, туркамъ, остякамъ, камчадаламъ, потому что Богъ хощетъ, чтобы всѣ люди спаслися и достигли познанія истины. I Тим. п. 4. Единая, святая, соборная и апостольская церковь Христова соединяетъ въ себѣ всѣ народы въ одно семейство Божіе, всякая частная христіанская церковь имѣетъ сей священный характеръ всеобщности; посему и Россійская церковь отъ всего человѣчества ожидаетъ и принимаетъ человѣковъ, для которыхъ предназначено слово славянское и россійское содѣлаться органомъ Слова Божія, орудіемъ силы Божіей ко спасенію вѣрою во Христа, благовѣствующаго грѣшникамъ всепрощеніе именемъ Божіимъ, примиреніе съ Богомъ, освобожденіе отъ грѣха, усыновленіе Богу и свободный входъ въ вѣчное царство Его.

Всепокорнѣйше прошу Васъ, Милостивѣйшій Архипастырь, о снисходительномъ соизволеніи, чтобы сія дѣтская книжица, когда будетъ напечатана, украшалась именемъ Вашего Высокопреосвященства и именемъ царствующаго града Москвы. Пастырь предшествовалъ паствѣ своей въ благотвореніи бѣднымъ людямъ изъ инородцевъ новокрещенныхъ при алтайской церковной миссіи. Сія миссія со времени учрежденія своего всегда находила въ любви Вашей ко всему, что Христово, обильныя вспоможенія и безъ упрека.

Всепокорнѣйше прошу Васъ, Милостивѣйшій Архипастырь, о томъ также, чтобы для напечатанія сей книжицы было употреблено иждивеніе Вашего Высокопреосвященства и другихъ благотворителей церковной алтайской миссіи во всѣхъ сословіяхъ царствующаго града Москвы: ибо не имѣю собственныхъ способовъ для напечатанія сей азбуки славянской и русской; а она для успѣховъ служенія миссіи весьма благопотребна, весьма нужна, необходима. Одно изъ важнѣйшихъ дѣлъ, составляющихъ службу миссіи, есть обученіе новокрещенныхъ инородцевъ грамотѣ не только природныхъ нарѣчій ихъ, но и славянской и русской, потому что они призваны участвовать въ общественномъ богослуженіи нашей церкви, совершаемомъ на славянскомъ языкѣ, и потому что вошедши въ общеніе съ народомъ русскимъ въ единой вѣрѣ, для лучшаго познанія сей спасительной вѣры они должны искать общенія съ нимъ въ самомъ языкѣ русскомъ, и изучать сей живой языкъ, на которомъ, по милости Божіей, имѣетъ церковь наша уже Новый Завѣтъ и нѣкоторыя изъ священныхъ книгъ Ветхаго. Между тѣмъ почитаю за нужное и о томъ упомянуть, что вкупѣ съ дѣтьми новокрещенныхъ инородцевъ обучаются при миссіи дѣти инородцевъ давнокрещенныхъ и обрусѣвшихъ и дѣти русскихъ людей, что миссія приготовляетъ уже для представленія церковному начальству сообразную сей славянской и русской азбукѣ азбуку на телеутскомъ нарѣчіи, которое въ близкомъ сродствѣ со всѣми другими нарѣчіями здѣшнихъ инородцевъ, и для

всѣхъ ихъ понятное, что охота учиться грамотѣ славянской и русской въ инородцахъ новокрещенныхъ открывается по временамъ весьма благонадежными признаками, и что нѣкоторые изъ нихъ, уже люди женатые, почти и безъ пособія миссіи выучились грамотѣ славянской и русской. Миссія должна видѣть въ этомъ одобрительное знаменіе Провидѣнія Божія, и симъ искрамъ желаній стремящихся къ истинному и доброму представлять пищу.

Помышляю о безчисленныхъ благодѣяніяхъ, въ продолженіе двадцати семи лѣтъ, мнѣ на добро, совершаемыхъ великодушіемъ наставника моего о Господѣ, и попеченіемъ отеческаго во Христѣ сердца Вашего о душѣ моей.

Благословите, Милостивѣйшій Архипастырь, мое желаніе соединить съ дѣтскою книжицею выраженіе любящихъ такія помышленія чувствъ искреннѣйшаго высокопочитанія и сердечнаго благодаренія, которыя долженъ сохранить всегда

Вашего Высокопреосвященства, Милостивѣйшаго Архипастыря и Отца, всепокорнѣйшій послушникъ Архимандритъ Макарій.

1841 г. Декабря 29-го дня.[1])
Томскъ.

Къ Аѳанасію, архіепископу тобольскому.

Съ Аѳанасіемъ (Протопоповымъ), архіепископомъ тобольскимъ (съ 24 янв. 1832 г.; † 21 сент. 1842 г.), у архим. Макарія были давнія отношенія. Аѳанасій, по окончаніи спб. академіи въ 1814 г., два года былъ ея инспекторомъ, именно когда тамъ учился М. Глухаревъ. Затѣмъ, будучи епископомъ чигиринскимъ (1823—26 г.г.) и настоятелемъ михайловскаго монастыря, онъ отечески принималъ у себя, покоилъ и врачевалъ архим. Макарія, когда тотъ, оставивъ костромскую семинарію, переѣхалъ на житье въ кіево-печерскую лавру. Назначеніе преосвящ. Аѳанасія въ Тобольскъ (изъ Нижняго Новгорода) вновь поставило архим. Макарія въ подчиненное къ нему отношеніе. Но въ его лицѣ о. Макарій встрѣтилъ начальника самаго доброжелательнаго и готоваго служить, чѣмъ только можно, дѣлу миссіи, какъ это видно, между прочимъ, изъ сохранившагося въ библіотекѣ казанской дух. семинаріи письма его къ архим. Макарію (отъ 29 дек. 1832). Объ ихъ дальнѣйшихъ отношеніяхъ можно читать въ статьѣ прот. Сулоцкаго: «Преосвященный Аѳанасій Тобольскій“ (Странникъ, 1861, I).— Печатаемое ниже письмо-рапортъ архим. Макарія къ архіеп. Аѳанасію найдено, въ копіи съ подлинника, въ библіотекѣ казанской дух. семинаріи. Часть его была напечатана въ «Матеріалахъ» Д. Д. Филимонова (изд. 2, стр. 69).

---

[1]) Отвѣтъ м. Филарета на это письмо и на попытку архим. Макарія ввести въ употребленіе свой первоначальный учебникъ, составленный изъ библейскихъ текстовъ на русскомъ языкѣ, находится въ письмѣ его отъ 8 мая 1842 г.: „Съ вашимъ *начальнымъ ученіемъ* не знаю что дѣлать. Теперь болѣе, нежели когда-либо, возбраняютъ замѣнять славянское русскимъ“. (Письма м. Филарета къ Высочайшимъ особамъ и разнымъ другимъ лицамъ, I, 133).

67. *Преосвященнѣйшему Аѳанасію, Архіепископу Тобольскому и Сибирскому.*

Архимандрита Макарія, находящагося въ Бійскомъ округѣ при обращеніи иновѣрцевъ въ Христіанскую вѣру—

Репортъ.—

Его Высокопреосвященству, Архіепископу Евгенію, нынѣ Рязанскому, когда сей Архипастырь управлялъ Тобольской Епархіею, не задолго предъ отъѣздомъ моимъ къ мѣсту настоящей службы при Миссіи, случилось открыть мнѣ, что тотъ служитель Церкви, который введетъ сто душъ въ Христіанскую вѣру, получаетъ отъ щедротъ Монаршихъ знакъ отличія, усвоенный нѣкоторому ордену [1]). Нынѣ число ста душъ, соединившихся съ Христіанскою Церковію при здѣшней Миссіи, по великой милости Божіей, исполнилось; въ семъ числѣ состоятъ и младенцы.

Повергаясь въ душѣ моей къ стопамъ Вашимъ, Милостивѣйшій Архипастырь и благодѣтель мой, со всепокорнѣйшею искренностію молю: никакого ордена знакомъ и никакимъ отличіемъ не украшать моей немощной службы, и, какъ свидѣтельствуетъ совѣсть моя, не по строптивому небреженію о знакахъ благоволенія Власти, отъ Бога поставленной; о семъ молю въ твердой рѣшимости. Но во первыхъ священный долгъ побуждаетъ свидѣтельствовать, что всѣ новокрещенные обращены не мною, но Провидѣніемъ Божіимъ, по большей части, безъ предварительнаго содѣйствія Миссіи въ пунктахъ успѣховъ, такъ что на коихъ наше дѣйствованіе устремлялось, тѣ непреклонными оставались; но трудъ безуспѣшный въ однихъ былъ награждаемъ пріобрѣтеніями въ другихъ, которыхъ прежде мы и не видали, и которые были всегда извѣстны Всемогущему. Во вторыхъ самое качество миссіонерской службы требуетъ, чтобъ иновѣрцы не имѣли повода къ вредному для дѣла Божія мнѣнію, что служитель Церкви воспріемлетъ труды въ ихъ пользу, по видамъ и чаяніямъ честолюбія. Мнѣ кажется, что многіе здѣсь такимъ образомъ думаютъ обо мнѣ, а я не желаю, чтобы мнѣніе таковое торжествовало, и чтобы отъ личности моей падала тѣнь подобныхъ мнѣній и на другихъ, кои будутъ трудиться на стезѣ настоящей службы моей. [2])

Если же Вашему Высокопреосвященству когда либо благоугодно будетъ и Миссіи здѣшней труды ознаменовать благоволеніемъ Отца Отечества; то по мнѣнію и желанію моему, самымъ пріятнѣйшимъ и со всѣхъ сторонъ полезнѣйшимъ награжденіемъ было бы, при благословеніи Свят. Синода, подаяніе Монаршей милостыни для бѣдныхъ между новокрещенными, при посредствѣ Епархіальнаго Начальства, рукою слу-

---

[1]) Ордену св. Анны 3 ст.

[2]) Эта просьба архим. Макарія была удовлетворена, но вмѣсто ордена ему былъ исходатайствованъ золотой съ драгоцѣнными камнями наперсный крестъ, который и былъ возложенъ на него архіеп. Аѳанасіемъ 1 авг. 1835 г.

жителей Церкви при Миссіи; и еслибы Вашему Высокопреосвященству когда либо благоугодно было, въ вознагражденіе трудовъ не моихъ, а всей Миссіи, исходатайствовать таковую милостыню не менѣе 1000 руб. мѣрою, то сія сумма могла бы храниться въ Государственномъ банкѣ, а Миссія каждый годъ обращала бы проценты ея въ пособіе бѣднымъ между новокрещенными.

Паки повергаясь мысленно къ стопамъ Вашимъ, Архипастырскаго благословенія испрашиваю,

Вашего Высокопреосвященства всепокорнѣйшій послушникъ

Февр. 12 дня, 1834 года № 9-й.

Архимандритъ Макарій.

Къ Агапиту, епископу томскому.

Преосвящ. Агапитъ (Вознесенскій), кандидатъ III выпуска спб. академіи, 12 авг. 1834 г. былъ хиротонисанъ въ епископы вновь открытой томской епархіи, въ составъ которой вошла алтайская миссія. Первое изъ помѣщенныхъ ниже писемъ къ нему архим. Макарія было уже напечатано въ Томскихъ епарх. вѣдомостяхъ, 1895, № 20 (и перепечатано отсюда въ Церковныхъ вѣдомостяхъ, 1896, № 2) съ заглавіемъ: „Первое донесеніе о состояніи Алтайской миссіи перваго ея начальника первому Томскому епископу“. Второе изъ писемъ архим. Макарія къ еп. Агапиту перепечатывается изъ книги г. Птохова: „Архимандритъ Макарій“, стр. 99—100, извлекшаго его изъ Архива канцеляріи оберъ-прокурора св. синода (Дѣло 1838 г. № 20783).

68. *Преосвященнѣйшій Владыко,*
Милостивый Архипастырь,

Вкупѣ со всею паствою, Великимъ Пастыреначальникомъ ввѣренною Вашему попеченію, служащая въ Бійскомъ округѣ при обращеніи иновѣрцевъ въ христіанскую вѣру церковная миссія, предаетъ себя Вашему, святитель Христовъ, Архипастырскому покровительству.

Сія миссія введена въ дѣйствованіе, 1830 года августа 3 дня, Архіепископомъ, нынѣ Рязанскимъ, Преосвященнѣйшимъ Евгеніемъ, и тогда же получила отъ Его Высокопреосвященства походную церковь во имя Всемилостивѣйшаго Спаса.

Первоначально сотрудниками моими были семинаристы Василій Поповъ и Алексѣй Волковъ. Первый послуживъ со мною два мѣсяца съ немногимъ въ Бійскѣ, скончался, а послѣдній въ 1832 году женился и вышелъ изъ церковнаго званія въ гражданскую службу.

Между тѣмъ въ 1831 г. вступилъ въ сотрудничество со мной одинъ семидесятилѣтній старецъ изъ поселенцевъ Петръ Лисицкій, который и нынѣ проходитъ служеніе съ постояннымъ терпѣніемъ и усердіемъ и, по благословенію Архіепископовъ Тобольскихъ, Преосвященнѣйшихъ Евгенія и Аѳанасія, въ нынѣшнемъ году представилъ епархіальному начальству прошеніе о введеніи его въ духовное званіе и въ монашество.

Кромѣ его съ іюля 1832 г. служитъ при миссіи въ должности толмача одинъ изъ крещенныхъ мною татаръ Ѳеодоръ Михайловъ сынъ Иштанаковъ.

Миссія служила доселѣ въ соединеніи 217 иновѣрцевъ съ Восточною христіанскою Церковію.

Миссія имѣетъ станъ свой, можно сказать, у вратъ Алтая, въ селеніи, которое, по устью р. Маймы, впадающей здѣсь въ Катунь, называется Усть-Майминскимъ. Сей станъ есть домъ сосновый, имѣющій 13 саж. въ длинѣ и $2^1/_2$ въ поперечникѣ, въ которомъ подъ одною кровлею находятся горница, длиною въ 12 арш. съ половиною, для открытаго въ походной церкви Богослуженія, пріемная зала съ келліею для меня и съ кладовою, и поварня съ келліею для старца Петра и съ кладовою. Кромѣ сего, на землѣ, обществомъ Усть-Майминскихъ землевладѣльцевъ, назначенной для стана миссіи, она имѣетъ домъ, состоящій изъ двухъ избъ подъ одною кровлею, въ которомъ прежде сего помѣщался толмачъ съ семействомъ своимъ и который теперь остается незанятымъ, ожидая своего назначенія, а за чертою стана принадлежитъ миссіи два дома, въ которыхъ помѣщаются безпріютные между новокрещенными, и которые имѣютъ также по двѣ избы въ своемъ составѣ.

По благотворному опредѣленію Высокопреосвященнѣйшаго Евгенія, утвержденному Его Высокопреосвященствомъ Архіепископомъ Тобольскимъ Аѳанасіемъ, миссія находилась доселѣ въ непосредственной отъ Архипастырей епархіальныхъ зависимости, и въ непосредственномъ къ нимъ отношеніи по службѣ. Каковое опредѣленіе утвердить всепокорнѣйше просимъ Ваше Преосвященство.

Мысленно повергаясь къ стопамъ Вашимъ, предаю себя вкупѣ съ моими сотрудниками и со всѣми новокрещенными святительской молитвѣ Вашей и Архипастырскаго благословенія испрашиваю.

Вашего Преосвященства, Милостивѣйшаго Архипастыря и Отца, всепокорнѣйшій послушникъ, архимандритъ Макарій.

1834 года, ноября 8 дня.

Въ д. Майминской.

---

69. Чувствительнѣйшее оскудѣніе силъ понуждаетъ меня всепокорнѣйше просить Ваше Преосвященство объ увольненіи меня въ Россію на столько времени, сколько будетъ потребно для врачеванія, или насколько можете, чтобъ я могъ воспользоваться и, по совѣту врачей Сибирскихъ, климатомъ болѣе благопріятствующимъ укрѣпленію моему, нежели климатъ Сибири, и совѣтами искуснѣйшихъ и опытнѣйшихъ врачей и пособіями лучшихъ аптекъ.

Между тѣмъ я рѣшился объясниться предъ высшимъ начальствомъ церковнымъ въ С.-ПБ. о дальнѣйшемъ, естьли Господу благоугодно, служеніи моемъ въ миссіонерскомъ званіи, котораго не оставляю, и въ которомъ, по искреннему чувству души, усердно желаю окончить земную жизнь мою.

Всепокорнѣйше прошу Ваше Преосвященство позволить родному брату моему священнику Алексѣю Глухареву сопутствовать мнѣ и оста-

ваться со мною въ Россіи, пока мнѣ будетъ потребно тамъ оставаться, чтобы какъ мнѣ въ болѣзненномъ состояніи и во всѣхъ другихъ случаяхъ имѣть въ немъ усерднаго помощника и совѣтника, такъ и ему, находясь при мнѣ было удобнѣе пріобрѣтать благопотребныя къ миссіонерской должности знанія и способности. Оба мы желаемъ во время пребыванія нашего въ Россіи принадлежать къ епархіи Томской и Алтайской миссіи и всепокорнѣйше просимъ Церковное начальство не исключать сего времени изъ дѣйствительной службы нашей при миссіи. Оба мы можемъ, при помощи Божіей, какъ предпріемлемое путешествіе въ Россію произвести, такъ и содержаться тамъ иждивеніемъ моего магистерскаго оклада, котораго не лишать меня всепокорнѣйше прошу Начальство, и тѣми пособіями, каковыхъ ожидать дерзаемъ отъ Провидѣнія Божія. Намѣреніе мое состоитъ въ томъ, чтобы по объясненіи предъ Высшимъ Начальствомъ Церковнымъ, и съ врачами искуснѣйшими въ С. ПБ., избрать удобное для врачеванія мѣсто, и, по укрѣпленіи силъ, продолжать службу въ миссіонерскомъ званіи; кромѣ сей службы я никакой другой должности ни въ Россіи ни въ Сибири принимать не желаю. Если Вашему Преосвященству возможно непосредственнымъ образомъ исполнить мое и брата моего прошеніе; то всепокорнѣйше прошу о повелѣніи прислать мнѣ и брату моему надлежащіе паспорты для путешествія въ С.-ПБ. и пребыванія въ Россіи для врачеванія. Если же Ваше Преосвященство не соизволите непосредственнымъ образомъ исполнить наши прошенія, то всепокорнѣйше прошу Вашей Преосвященство представить оныя въ подлинникахъ Св. Синоду на благоусмотрѣніе и разрѣшеніе съ благопріятствующимъ чувствительнѣшей нуждѣ моей и согласнымъ съ изъявленными здѣсь моими желаніями мнѣніемъ Вашего Преосвященства. Что касается миссіи здѣшней, благонадежнѣйшимъ къ занятію моего мѣста при ней признаю сотрудника моего Стефана Ландышева и представляю Архипастырскому соизволенію Вашего Преосвященства особымъ докладомъ мое, извѣстное Стефану Ландышеву и согласное съ его мыслями, желаніе въ разсужденіи введенія его въ пресвитерскую службу при миссіи, когда сіе Господу Богу и Вашему Преосвященству будетъ благоугодно.

Всепокорнѣйше прошу Ваше Преосвященство сотворить Архипастырское благодѣяніе для меня повелѣніемъ о сообщеніи мнѣ, въ непродолжительномъ времени, милостивѣйшей на сіе мое прошеніе резолюціи. Къ сему прошенію Миссіонеръ Архимандритъ Макарій руку приложилъ. 1838 г. февраля 3.

Къ гр. Николаю Александровичу Протасову.

Гр. Н. А. Протасовъ (1799—1855), генералъ отъ кавалеріи и членъ государственнаго совѣта, съ 1836 г. до конца жизни состоялъ оберъ-прокуроромъ св. синода и за этотъ долговременный періодъ своей дѣятельности сдѣлалъ много какъ для организаціи синодальнаго управленія, такъ и для улучшенія постановки духовно-учебнаго дѣла. Печатаемое ниже письмо архим. Макарія къ гр. Протасову извлечено г. Птоховымъ изъ Дѣла

1838 г. за № 20783 Архива канцеляріи оберъ-прокурора св. синода и напечатано на 101 стр. его труда.

70. Представляя Вашему Сіятельству списки съ прошеній, посланныхъ къ его Преосвященству еп. Томскому мною и роднымъ братомъ моимъ, служащимъ вмѣстѣ со мною при здѣшней церковной миссіи, всепокорнѣйше прошу Ваше Сіятельство воспріять дѣло наше въ милостивѣйшее покровительство. Судя по тому, что нѣкоторымъ особамъ между членами Св. Синода извѣстны мои недуги, полагаю, что намѣренія мои не покажутся странными и удивительными. Впрочемъ, Ваше Сіятельство изъ прошеній нашихъ изволите усмотрѣть, что я и братъ мой не желаемъ оставлять миссіонерское званіе; къ тому-жъ осмѣливаюсь, по свидѣтельству совѣсти моей увѣрить Ваше Сіятельство, что мы желаемъ въ путешествіи нашемъ и въ пребываніи въ Россіи для подкрѣпленія истощающихся силъ моихъ, трудиться по службѣ миссіонерской тѣми образами и мѣрами, какіе укажетъ Провидѣніе Божіе, что намѣреніе мое отправиться въ С.-Петербургъ для объясненія предъ высшимъ начальствомъ церковнымъ и пожить въ Россіи для подкрѣпленія силъ, довольно обдумано, что возраженія и препятствія могли бы томить и изнурять меня, но мыслей моихъ не измѣнили-бы и что сотрудникъ мой по миссіи Стефанъ Ландышевъ, юноша основательнаго разсудка и примѣрной нравственности, по всему благонадеженъ для занятія моего мѣста при миссіи здѣшней.

Ваше Сіятельство сотворите благонадежнѣйшую милость, когда соизволите повѣрить сему объясненію моему предъ Вами, ускорить ходъ нашего дѣла въ Св. Синодѣ, и обратить изъ любви къ ближнему и ради Бога, попеченіе Ваше на то, чтобы мы весною нынѣшняго года получили благословеніе Св. Синода въ обычномъ указѣ на путешествіе въ С.-Петербургъ. Сегодня также посылаю къ Его Преосвященству епископу Томскому творенія преподобнаго Іоанна Лѣствичника, вновь переведенныя на Россійское нарѣчіе; всепокорнѣйше молю Ваше Сіятельство воспріять и сію рукопись въ милостивѣйшее покровительство. Почитаю за великую честь быть Вашего Сіятельства Милостивѣйшаго Государя покорнѣйшимъ слугою.

Миссіонеръ Архимандритъ Макарій. 1838 г. февраля 7 дня. г. Бійскъ.[1])

Къ Степану Дмитріевичу Нечаеву.

Изъ писемъ архим. Макарія къ С. Д. Нечаеву, съ 1833 по 36 г. оберъ-прокурору св. синода, сохранилось только одно, касающееся вопроса о переводѣ Библіи съ еврейскаго и греческаго на русскій языкъ. О немъ упоминаетъ самъ Макарій въ письмѣ къ Г. Т. Мизку (см. выше стр. 54).

[1]) На письмѣ помѣтка карандашемъ: приказано принять къ свѣдѣнію въ ожиданіи представленія Преосвященнаго Томскаго Св. Сѵноду. 9 марта 38 г.

Напечатано оно въ «Матеріалахъ» Д. Д. Филимонова (98—130 стр. 2-го изданія), откуда и перепечатывается. О дальнѣйшихъ ихъ отношеніяхъ свидѣтельствуетъ письмо къ архим Макарію С. Д. Нечаева отъ 27 февр. 1843 г. изъ Москвы. Послѣднее письмо было вызвано просьбой о. Макарія объ исполненіи порученія Софіи Вальмонъ, касавшагося ея капиталовъ, часть которыхъ она передавала племянницамъ архим. Макарія. Скончался С. Д. Нечаевъ въ 1860 г.

71. 1836 г. іюня 28 дня.

«Связи, совершаемыя по мановенію Господа нашего Іисуса Христа и во имя Его святое, суть самыя усладительныя, самыя прочныя». Эту истину, изображенную въ вашемъ, избранный изъ тысящей мужъ, писаніи отъ 6 марта, прилагая къ открывшимся, по указанію Провидѣнія Божія, сношеніямъ между вами и здѣшнею миссіею, получаю другую, отъ вашей рождающуюся мысль о томъ, съ какою свободною отъ своеволія и своекорыстія осторожностію надлежитъ обращаться въ сихъ евангельскихъ соотвѣтствіяхъ. Если, думаю, прочность и чистота пріятности связей между учениками Іисуса распятаго заключается въ мановеніи и имени Господа и Учителя ихъ, то надлежитъ, чтобы таже воля Божія, которая составляетъ и укрѣпляетъ союзы добрые, приводила ихъ въ благовременное движеніе и дѣйствованіе на внѣшность; и чтобы таже слава имени Божія, которая на святой горѣ вѣчности предпоставлена какъ послѣдній конецъ для шествующихъ юдолію жизни земной, одна, какъ стадія на путяхъ, являлась цѣлями дружнаго дѣйствованія, постепенно отъ времени до времени достигаемыми въ семъ восхожденіи нашемъ, въ семъ восхожденіи церкви, отечества, человѣчества къ назначенію своему. Эта же мысль останавливаетъ вниманіе мое на тѣхъ выраженіяхъ въ писаніи вашемъ, которыми вы изъявили готовность принять въ разсужденіе мнѣнія мои о мѣрахъ, служащихъ «къ лучшему устройству миссіи, здѣшней». Здѣсь какъ бы малая узкая дверь мнѣ открылась; но я радъ ей, какъ двери Провидѣнія Божія; и вотъ,—она вводитъ меня въ пространную горницу, въ которой душа увеселяется восхитительными видами далеко простирающихся гаданій и чаяній. Такимъ образомъ частное и личное провожаетъ меня ко всеобщему и цѣлому извѣстной мѣры; и если ваше превосходительство рѣшились прочитать все это письмо, то сами изволите усмотрѣть, что столь же необходимо было войти помышленіемъ въ необозримый кругъ потребностей россійской церкви по дѣлу распространенія царстія Божія въ отечествѣ нашемъ, сколько было бы странно желать и ожидать, чтобы для этой миссіи, едва движущейся въ какомъ-то Бійскомъ округѣ, было положено издать полную Библію на россійскомъ языкѣ въ переводѣ съ оригинальныхъ.

Не извѣстно-ли, что нравственный міръ есть большая больница, наполненная недужными всякаго рода? Истинный Богъ и Отецъ нашъ не есть ли также единственный врачъ испорченнаго грѣхомъ человѣчества? Всеобщее врачество, составленное премудростію Его для человѣковъ, не есть ли слово истины, о которой сказано въ одномъ псалмѣ: «послалъ слово Свое и исцѣлилъ ихъ, и избавилъ ихъ отъ всякаго по-

врежденія?» Болящіе человѣки не тою ли мѣрою должны принимать спасительное врачевство слова Божія, какою мѣрою преподаетъ его Самъ Господь, который одинъ вѣдаетъ человѣческаго естества многоразличную немощь, и одинъ можетъ опредѣлять число, мѣру и вѣсъ для состава исцѣляющихъ всякія немощи откровеній многоразличной Твоей премудрости? Не надлежитъ ли постоянно уничтожать препятствія, которыя ослабляютъ въ душахъ человѣческихъ дѣйствія сего Божественнаго врачевства, или совсѣмъ отвращаютъ болящихъ отъ принятія нѣкоторыхъ растворенiй цѣлебныхъ? Не поставляетъ ли для милліоновъ между россіянами множество такихъ препятствій буква славянская? Не надлежитъ ли намъ *«быть служителями Новаго Завѣта, не буквы, но духа»*, и опасаться, чтобы и въ Новомъ Завѣтѣ владѣющіе ключемъ разумѣнія не подверглись грозному изреченію Господа, которое въ Ветхомъ навлекли на себя учители іудеевъ, когда и сами не входили во святилище истины, и хотящихъ войти не допускали? Подобные вопросы безъ сомнѣнія возбуждаются въ вашей душѣ, избранный ходатай церкви у престола царева, и вкупѣ съ ними долженствуетъ возбуждаться желаніе, чтобы всѣ святыя истины откровенія Божія были преподаны россіянамъ въ той мѣрѣ ясности и вразумительности, въ которой Духу Святому благоугодно было предать ихъ человѣчеству посредствомъ языковъ, послужившихъ Ему въ семъ дѣлѣ первыми органами.

Въ наше время такъ громко говорятъ о жизни народовъ; но не въ предвѣчномъ ли словѣ Божіемъ жизнь и свѣтъ человѣковъ? Священное Писаніе не есть ли откровеніе сего животворящаго свѣта? И дать народу россійскому святую Библію, сію уже давно по благости Божіей народную книгу на языкѣ народномъ, не значитъ ли возводить россіянъ къ истинному просвѣщенію царскимъ путемъ, который никогда не обманываетъ, и сообразно законамъ премудрости Божіей, потому что сія Премудрость, имѣющая свое Божественное веселіе въ томъ. чтобъ сообщаться съ сынами человѣческими, всегда любила говорить съ ними живымъ языкомъ ихъ, дабы слово ея, которое само-по-себѣ «всегда живо и дѣйственно, проницаетъ до раздѣленія души и духа, членовъ и мозговъ, и судитъ чувствованія и помышленія сердечныя»[1]), обрѣтало въ живыхъ нарѣчіяхъ соотвѣтственныя орудія для сообщенія народамъ духа и жизни отъ Бога, по особенному свойству и назначенію каждаго? Не это ли значитъ распространять въ народѣ царствіе Божіе, царствіе истины и добродѣтели, «подобно тому какъ, если человѣкъ бросаетъ сѣмя въ землю, онъ самъ не знаетъ, какъ сѣмя прозябаетъ и выростаетъ: ибо земля сама по себѣ производитъ сперва зелень, потомъ колосъ, потомъ полное зерно въ колосѣ». Итакъ позвольте самому слову Божію дѣйствовать въ духѣ народа свободно; и тогда помышляйте, какими благонадежнѣйшими средствами надлежитъ содѣйствовать Богу. Дайте россійскому народу полную россійскую Библію; и вы получите право ожидать свыше богатой и щедрой жатвы отъ сего искренняго, усерднаго и

---

[1]) „Посл. къ Евр.“ Эта и ниже помѣщенныя на поляхъ книги Д. Филимонова ссылки на Свящ. Писаніе принадлежатъ, вѣроятно, издателю.

щедраго сѣянія, вы пустите удобнѣйшими путями потоки живой воды по вертоградамъ вашихъ искусствъ и наукъ; и духъ Іисуса Христа будетъ проницать во всѣ члены и состоянія общества, возбуждая въ народѣ вкусъ и стремленіе ко всему, «что только есть истинно, что честно, что справедливо, что достославно, что только составляетъ добродѣтель и похвалу.»[1]) Помяните слово изреченное Спасителемъ: «какою мѣрою мѣрите, такою и вамъ будутъ отмѣривать»,—и дайте россійскому народу полную россійскую Библію: тогда возможете нелицемѣрно предавать его полнымъ образомъ Богу и благодатному слову Его; и получите право ожидать свыше изобильныхъ благословеній Божіихъ, которыя окажутся умноженіемъ просвѣщеннаго благочестія въ народѣ и вожделѣннымъ исцѣленіемъ язвъ и болѣзней его. Ибо чѣмъ явственнѣе «сухія кости наши будутъ слышать слово Господне»[2]), тѣмъ болѣе жизнь Божественная будетъ въ нихъ открываться, тѣмъ болѣе и истинный свѣтъ Христовъ будетъ возсіявать, а туманы суевѣрія разсѣяваться. Дайте россійской церкви полную россійскую Библію, и вы будете имѣть право желать и ожидать, чтобы всѣ служители церкви могли читать все Священное Писаніе на россійскомъ нарѣчіи съ правильнымъ разумѣніемъ, не имѣя необходимости прибѣгать къ пособіямъ учености, для немногихъ доступныхъ, но руководствуясь общимъ правиломъ вѣры, духомъ молитвы и законами общаго здравомыслія; чтобы лаодикійская безпечность и лѣность не находила убѣжища и покрова въ темнотѣ многихъ мѣстъ и цѣлыхъ книгъ славянской Библіи; чтобы преподаваніе богословскихъ наукъ въ духовныхъ семинаріяхъ и академіяхъ, получивъ значительныя облегченія, дало время другимъ наукамъ, весьма благопотребнымъ въ воспитаніи церковнаго юношества, каковы напримѣръ естественная исторія и медицина, чтобы всякій воспитанникъ могъ до выпуска изъ училища нѣсколько разъ прочитать всю Библію, а наставники имѣли время и удобность прочитать для воспитанниковъ хотя однажды всѣ книги Священнаго Писанія съ полными введеніями и самыми необходимыми и краткими примѣчаніями. Дайте россійской церкви полную россійскую Библію; и вы, вѣруя въ Духа Святаго, глаголавшаго чрезъ пророковъ, будете имѣть основательное утѣшеніе надѣяться, что изданіе Священныхъ Писаній Ветхаго Завѣта вкупѣ съ Писаніями Новаго на Россійскомъ языкѣ въ переводѣ съ оригинальныхъ, содѣлается самымъ твердымъ основаніемъ и вѣрнымъ залогомъ къ возрожденію церковнаго чина въ Россіи, что совершенствующійся церковный чинъ могущественнымъ образомъ будетъ подвигать впередъ великую колесницу народнаго возрожденія; а возростающее христіанское просвѣщеніе народа не преминетъ подавать и церковному чину столь же сильную помощь въ его восходѣ къ высшему образованію по духу Евангелія.

Но сіе возрожденіе народа и особенно церковнаго чина въ духѣ Евангелія не тѣмъ ли должно оказаться, что въ народныхъ сословіяхъ и въ чинѣ служителей церкви будутъ умножаться искренніе ученики

---

[1]) „Посл. къ Фил.“

[2]) „Пророч. Іезек.“

Христовы, одаренные тѣми же чувствованіями самоотверженія, послушанія, смиренія и любви ко кресту изъ любви къ Богу и человѣкамъ, которыхъ вѣра созерцаетъ во Христѣ Іисусѣ? Сіе таинственное сочувствіе многихъ сердецъ со святѣйшимъ сердцемъ Іисуса Христа, излившаго Кровь Свою за многихъ, будетъ происходить отъ сокровеннѣйшей въ возрожденіи человѣчества тайны, которая есть обитаніе, жизнь, откровеніе Сына Божія Іисуса Христа въ своихъ, какъ свидѣтельствуетъ св. апостолъ Павелъ сими словами: Уже не я живу, но живетъ во мнѣ Христосъ; опять: когда Богъ благоволилъ открыть во мнѣ Сына Своего, дабы я проповѣдалъ Его язычникамъ, то я съ сего времени не совѣтовался съ плотію и кровію; и какъ Самъ Спаситель глаголетъ: Ядый Мою плоть и піяй Мою кровь, во Мнѣ пребываетъ и Азъ въ немъ; опять: Будьте во мнѣ, и Я въ васъ. Какъ вѣтвь не можетъ приносить плода сама собою, ежели не будетъ на лозѣ; такъ и вы, если не будете во Мнѣ. Я есмь лоза, а вы вѣтви. Кто пребываетъ во Мнѣ, и Я въ немъ; тотъ много приноситъ плода: ибо безъ Меня не можетъ дѣлать ничего. Тѣмъ прославится Отецъ Мой, если вы много принесете плода; и тогда вы будете Моими учениками. Сіи и другія подобныя имъ изрѣченія Спасителя нашего и Божественныхъ учениковъ Его показываютъ, что духовное пребываніе и откровеніе въ человѣкахъ начальника жизни Іисуса Христа есть истинное возрожденіе человѣчества, и всякаго народа въ человѣчествѣ и всякаго рода и чина людей въ народѣ; что оно есть тотъ живой краеугольный камень, на которомъ Іисусъ Христосъ основалъ святую церковь Свою; и что оно есть тотъ живой камень, которымъ сія великая церковь Божія строится и возводится къ своему исполненію и совершенію, и о которомъ св. апостолъ Петръ говоритъ сими словами: „Приступая къ Нему, камню живому, человѣками отверженному, но Богомъ избранному, драгоцѣнному, и сами, какъ живые камни, устрояйте изъ себя домъ духовный, священство святое, чтобы приносить духовныя жертвы, благопріятныя Богу, Іисусомъ Христомъ“. Какія сіи духовныя жертвы, если не тѣ же, которыя приноситъ и св. Павелъ умоляетъ насъ, говоря: „Милосердіемъ Божіимъ умоляю васъ, принесите тѣла ваши въ жертву живую, святую, угодную Богу, чего требуетъ разумное служеніе ваше“?[1]) Сіи духовныя жертвы приносятъ истинные ученики Христовы, распиная плоть свою со страстями и похотями. Сіи духовныя жертвы такъ же суть плоды Святаго Духа въ христіанской душѣ, которыя она приноситъ Богу Іисусомъ Христомъ: любовь, радость, миръ, долготерпѣніе, благость, милосердіе, вѣра, кротость, воздержаніе. Все сіе не иначе рождается, прозябаетъ и созрѣваетъ въ душѣ, какъ по мѣрѣ тлѣнія внѣшняго человѣка; и всякая жертва осоляется солію крестною. Сіи духовныя жертвы приносилъ св. Павелъ, претерпѣвая во благовѣстіи Христовомъ столь многія и различныя скорби, труды, изнуренія, муки. Сіи духовныя всесожженія совершили Божественные апостолы и мученики, когда запечатлѣли вѣру и любовь свою къ Спасителю своею кровію. Впрочемъ св. Петръ замѣчаетъ, что духовныя жертвы токмо тогда могутъ быть совершаемы

[1]) „Посл. къ Римл.“

и бываютъ благопріятны Богу, когда истинные послѣдователи Іисусовы приносятъ ихъ Іисусомъ Христомъ. Это значитъ, что сей великій Архіерей, обитающій въ нихъ, самъ совершаетъ сіи духовныя жертвы, подкрѣпляя ихъ въ немощи Духомъ Святымъ. Движимые Духомъ Святымъ и распаляемые любовію къ Богу и человѣкамъ рабы Христовы находятъ со св. Павломъ удовольствіе въ немощахъ, въ обидахъ, въ нуждахъ, въ гоненіяхъ, въ притѣсненіяхъ за Христа. Будучи Духомъ Святымъ влекомъ, учитель язычниковъ Павелъ восходитъ въ Іерусалимъ, не смотря на узы и бѣдствія, которыя тамъ ожидаютъ его [1]). „Я ни на что, говоритъ, не взираю, и не дорожу своею жизнью, только бы совершить съ радостію свой путь и служеніе, которое принялъ я отъ Господа Іисуса, проповѣдать Евангеліе благодати Божіей". Духъ пророчества устами вѣрныхъ явно предвозвѣщаетъ ему великія скорби и страданія въ Іерусалимѣ; вѣрные по внушенію самого Духа Святаго умоляютъ его, проливая слезы, оставить путешествіе столь опасное. Жаркое сраженіе происходитъ въ сердцѣ Павловомъ; но Іисусъ Христосъ побѣждаетъ, и Павелъ отвѣтствуетъ возлюбленнымъ братіямъ: что вы дѣлаете? зачѣмъ плачете и растрогиваете сердце мое? я готовъ быть не только узникомъ, но и умереть въ Іерусалимѣ за имя Господа Іисуса. Какъ же это происходило, что когда Духъ Святый влекъ св. Павла на узы и самую смерть за Христа, тотъ же Духъ умолялъ его со слезами не идти въ опасный городъ? Не самъ ли Духъ Святый испытывалъ и раскрывалъ силы свои въ душѣ св. апостола и такимъ образомъ укрѣплялъ его? Не надлежало ли св. Павлу, какъ выражается нѣкоторый писатель, *отказаться отъ самого Бога для Бога* [2])? И не сей ли духъ Іисуса Христа, Духъ любви къ Богу и человѣкамъ, вознесъ ап. Павла на ту превыспренность самопожертвованія, на которой онъ представляется, когда въ посланіи къ Римлянамъ описываетъ чувствованія души своей сими словами: Истину говорю предъ Христомъ, не лгу предъ Духомъ Святымъ (въ чемъ свидѣтель мнѣ совѣсть моя), что великая для меня печаль и непрестанное мученіе сердцу моему. Ибо я желалъ бы самъ отлученъ быть отъ Христа за братьевъ моихъ по плоти, которые суть израильтяне?

Обращаясь къ предмету настоящаго объясненія моего предъ вашимъ превосходительствомъ, я не думаю утверждать нѣчто новое и чрезвычайное; напротивъ, весьма естественно, что великій народъ въ возрожденіи своемъ увлечетъ ко Христу сіи многія и разнородныя племена, спокойно сѣдящія подъ покровомъ державной Россіи, однако во тьмѣ и тѣни смерти; и тогда церковь россійская явится въ сугубомъ качествѣ церкви апостольской, и какъ основанная на словѣ Божіемъ, проповѣданномъ и преданномъ св. апостолами, и какъ избранная, предназначенная, призванная и посланная волею Вседержителя Бога на покореніе столь многихъ народовъ мирному скипетру Царя царей и Спасителя всѣхъ человѣковъ, Іисуса Христа. Созерцая подобный небесамъ образъ первой церкви Христовой, начертанный въ книгѣ Дѣяній апостольскихъ, мы видимъ, что она вся была апостольская, что дружина дѣйствователей

[1]) „Дѣян. Апост."

[2]) Отмѣтка рукой М. Филарета: „перемудрилъ". Примѣч. Д. Д. Филимонова.

не ограничилась ни числомъ двѣнадцати, ни числомъ семидесяти апостоловъ, но возрастала съ удивительною быстротою; что всѣ вѣрные или дѣйствовали непосредственно, какъ апостолы, или содѣйствовали и помогали апостоламъ; что между тѣмъ какъ св. Петръ, скованный двумя цѣпями, находился въ темницѣ, изъ которой потомъ изведенъ чудотворною десницею Ангела, церковь прилежно молилась о немъ Богу; что всѣ принимали живѣйшее участіе въ дѣлѣ Іисуса Христа, которое было своимъ для каждаго, и между тѣмъ какъ одни пріобрѣтали ему новыхъ учениковъ, другіе принимали на себя обязанность пещись о бѣдныхъ между новыми братіями, что не только все вещественное было у вѣрныхъ общее, но и сердце одно, единаго ищущее и единаго любящее, и душа одна, исполненная однихъ чувствованій и помышленій, однѣхъ склонностей и отвращеній, однѣхъ радостей и печалей, происходившихъ отъ живаго сознанія во всѣхъ и въ каждомъ общаго всѣмъ назначенія. Какъ чада свѣта, по самому свойству свѣта, который неминуемо сообщаетъ себя всему тому, въ чемъ противленія не находитъ, или въ чемъ побѣждаетъ противленіе, они свѣтили Христовымъ свѣтомъ въ своей окружности, находились ли среди братій и въ церкви, назидая и утѣшая другъ друга и мѣняясь другъ съ другомъ разными благотвореніями, или дѣйствовали на внѣшнихъ, или дѣйствователямъ служили. Но какъ Господь Іисусъ Христосъ во вѣки единъ и той же, и обѣщался не разлучаться съ своими до скончанія вѣка: то первая церковь Его есть образецъ, которому христіанская церковь должна подражать во всякомъ вѣкѣ; и хотя внѣшнія выраженія, въ которыхъ открывается духъ Евангелія, могутъ принимать измѣненія, но самый духъ истинной церкви Христовой всегда одинъ и тотъ же,—любовь къ Богу и къ человѣкамъ во Христѣ Іисусѣ. Чѣмъ изобильнѣе и явственнѣе сей Духъ чистой любви Божіей въ христіанской церкви, тѣмъ болѣе жизни и свѣта Христова въ сей церкви; а чѣмъ болѣе жизни и свѣта Христова въ церкви, тѣмъ въ ней болѣе ревности, усердія и способности къ распространенію благодатнаго царствія Божія на землѣ; тѣмъ въ ней имя церкви апостольской плодоноснѣе. Но какимъ образомъ сіи вѣрные перваго времени въ христіанствѣ получали Духа святой любви? Вѣрою во Христа Іисуса. А какимъ образомъ зараждалась въ нихъ сія вѣра? Отъ слова Божія, которое они слышали изъ устъ апостоловъ. Чѣмъ же сей Духъ святой любви питался въ церкви? Отчего онъ болѣе и болѣе разгорался и усиливался? Благопріятствовали сему разныя благочестивыя учрежденія, общенія, преломленія хлѣбовъ, молитвы и другія подобныя; но священный повѣствователь прежде всего о томъ говоритъ, что вѣрные постоянно пребывали въ ученіи апостоловъ. Можемъ ли знать, въ чемъ состояло сіе ученіе апостоловъ? Оно все въ Библіи, не въ однѣхъ книгахъ Новаго Завѣта, но и въ писаніяхъ Ветхаго, которыми они доказывали истину ученія Новозавѣтнаго, и вообще апостолы были такъ сказать воплощенныя живыя Библіи. Было ли позволено вѣрнымъ повѣрять ученіе апостоловъ, соображая проповѣдь ихъ съ писаніями Ветхаго Завѣта? Въ книгѣ Дѣяній апостольскихъ съ похвалою упоминается о верійскихъ іудеяхъ, усердно принявшихъ слово апостоловъ, что они ежедневно разбирали сіи Писанія, и разсуждали, точно ли это такъ,

какъ апостолы проповѣдывали. Посему если и для россійской церкви необходимо нужна благодать духа апостольскаго для возрожденія столь многихъ племенъ, не знающихъ Спасителя человѣковъ Іисуса Христа; то первое и главное, чего надлежитъ ей желать,—есть возбужденіе въ россійскомъ народѣ охоты читать Св. Писаніе; первое же и главное средство къ сему – есть изданіе полной Библіи на россійскомъ языкѣ въ переводѣ съ оригинальныхъ.

Кто-нибудь скажетъ: не довольно ли и того, что Новый Завѣтъ и Псалтирь изданы на россійскомъ языкѣ? Но кто это говоритъ и кому? Смертный человѣкъ смертному человѣку, грѣшный грѣшному и прахъ праху. Но позвольте спросить: Вы ли сотворили небо и землю? Вы ли поставили свѣтила на тверди небесной? Вашъ ли есть день, и ночь не ваша ли? Не вы ли произвели моря и сушу? Весну и лѣто, осень и зиму не вы ли установили?—Развѣ я Богъ? вы отвѣчаете. Если же не вы установили четыре времени года, то вы были бы несправедливы предъ Богомъ и предъ великимъ множествомъ разсудительнѣйшихъ человѣковъ, когда сказали бы: довольно весны и лѣта; къ чему эта грязная сырая осень? Къ чему убійственный холодъ зимы? Притомъ если-бы вамъ было позволено судить обо всемъ и измѣнять все въ великихъ дѣлахъ Вседержителя, то вы впали бы въ самыя странныя противорѣчія; потому что иногда рѣшились бы уничтожить навсегда ночь, а въ другое время пожелали бы безконечнаго продолженія ночи. Хорошо; но къ чему такія несбыточныя предположенія? Когда вы не творили ни дня, просвѣщаемаго солнечнымъ свѣтомъ, ни ночи, освѣщаемой сіяніемъ звѣздъ и луны; то не вы сотворили и въ Библіи Ветхій Завѣтъ и Новый. Какъ же находите въ себѣ довольно дерзновенія, чтобъ утверждать, будто, когда однѣ книги Св. Писанія даны народу на живомъ, общемъ и понятномъ для всѣхъ нарѣчій, другія могутъ остаться, какъ были прежде, мало понятными и для немногихъ, которые впрочемъ усердно хотѣли бы разумѣть ихъ получше, неудобь-вразумительными во многомъ и для сословія народной учености въ церковномъ клирѣ, которое впрочемъ столь малочисленно, неприступными и какъ бы не существующими для милліоновъ народа? Одинъ истинный Богъ, даровавшій намъ книгу натуры, даровалъ намъ и книгу откровенія; книга натуры есть Божественная цѣлость, полнота, и единство въ разнообразіи, такъ же Библія; Богъ говоритъ намъ въ книгѣ натуры, Богъ говоритъ намъ и въ Библіи; ни въ той, ни въ другой ни вы, ни я не можемъ истребить ни одного листа. Если же кому-нибудь изъ насъ не угодно читать и понимать въ сихъ великихъ и священныхъ Божіихъ книгахъ сей или другой листъ; то почто желать, чтобъ и другіе или совсѣмъ не читали, или по крайней мѣрѣ не понимали этихъ листовъ? Вы позволяете намъ разумѣть апостоловъ, и говорите: довольно! Но апостолы утверждаютъ свое ученіе о Богѣ, явившемся во плоти, на предсказаніяхъ ветхозавѣтныхъ пророковъ: почто же вы лишаете насъ удобности разумѣть писанія пророческія на томъ понятномъ нарѣчіи, на которомъ нынѣ читаемъ Новый Завѣтъ? не Самъ ли Спаситель повелѣваетъ испытывать и разумѣть писанія, которыя свидѣтельствуютъ о немъ? Благопріятствуйте же сему желанію и повелѣнію Господа Іисуса Христа, а не противь-

тесь Ему: это весьма опасно и страшно. Если вы искренно пожелаете, чтобы россіяне такъ легко могли разумѣть Моисея и пророковъ, какъ легко могутъ нынѣ разумѣть Новый Завѣтъ и книгу хваленій; то вы будете благопріятствовать великому дѣлу Господа Іисуса Христа, которое состоитъ въ томъ, чтобы, вѣруя во имя Его, всѣ человѣки содѣлывались благоразумными и добрыми чадами Божіими и причастниками вѣчной жизни.

Но вы невесело смотрите, и все еще, кажется, помышляете: когда успѣли издать Новый Завѣтъ и Псалтирь на русскомъ нарѣчіи, то и довлѣетъ! Потому снова коснемся васъ нѣкоторыми вопрошеніями: Вы ли правитель міра нравственнаго? Вамъ ли дана всякая власть на небеси и на земли? Вы ли Отецъ всѣхъ человѣковъ? Вы ли изъ любви къ человѣчеству пролили кровь свою, и положили душу за спасеніе міра? Если не вы Отецъ всѣхъ человѣковъ, то вѣрите ли, что есть на небесахъ Отецъ всѣхъ человѣковъ, который во всѣ времена открывалъ себя имъ, и бесѣдовалъ съ ними живымъ и понятнымъ языкомъ ихъ? Если не вы Отецъ всѣхъ человѣковъ, то какъ помыслили, что для народа россійскаго не нужно имѣть полную книгу откровеній Божіихъ на россійскомъ языкѣ; но довольно разумѣть одинъ Новый Завѣтъ, а если еще книгу хваленій, то уже и предовольно? Знаете ли всѣ лица въ россійскомъ народѣ? Знаете ли исторіи сердца, характеръ, вкусъ, особенное назначеніе, слабости каждаго человѣка? Все это выше ограниченности и мѣры вашей; вы не можете сказать, что совершенно познали сами себя, что проникли въ глубину души своей, что вамъ извѣстны всѣ изворотъ самолюбія вашего; вы не знаете, какія новыя нужды и желанія завтрашній день принесетъ; можетъ быть завтра то же самое будетъ для васъ необходимо до крайности, что сегодня отлагаете какъ излишнее. Притомъ сегодня у васъ глаза болятъ, вы не можете свободно пользоваться полнымъ солнечнымъ свѣтомъ; безъ сомнѣнія найдутся другіе, у которыхъ органъ зрѣнія такъ же въ болѣзненномъ состояніи; всѣмъ вамъ самое благоразуміе повелѣваетъ употреблять всякій свѣтъ съ большою осторожностью, и темнота на время есть врачевство для васъ: но слѣдуетъ ли отсюда, что всей Россіи надлежитъ сидѣть въ затворѣ съ закрытыми отъ солнца окнами? Еслибы такъ же пресыщеніе лишало кого-нибудь сна въ свѣтлую ночь, а онъ разсердился бы на мѣсяцъ, и подумалъ бы: не знаю, какую пользу приноситъ землѣ этотъ безотвязный спутникъ ея;—тотъ человѣкъ и самъ не принялъ бы вправду сей безразсудной мысли; и защитивъ себя завѣсою отъ луны, можетъ быть вспомнилъ стихъ изъ Псалтири: Хвалите Его солнце и луна! Хвалите Его всѣ звѣзды и свѣтъ! Вы же вспомните притчу Спасителя о человѣкѣ, который, имѣя сто овецъ, оставилъ девяносто девять и пошелъ искать одной пропавшей; и будьте увѣрены, что полная россійская Библія доставитъ ангеламъ Божіимъ много случаевъ радоваться о грѣшникахъ, разными гласами единой любви Божіей призываемыхъ къ покаянію и спасаемыхъ. Впрочемъ, по смыслу притчи Христовой, еслибы полная Библія на россійскомъ языкѣ была благопотребна для спасенія и одного грѣшнаго человѣка; то любовь Божія повелѣвала бы и

для него одного подъять нетщетный трудъ изданія полной Библіи на россійскомъ нарѣчіи.

Но вотъ свидѣтельство самого Духа Святаго, столь простое, открытое и торжественное, что всѣ возраженія и пререканія должны умолкнуть, когда Самъ Богъ является защищать дѣло свое. Апостолъ Павелъ пишетъ къ ученику своему Тимоѳею: «Держись того, чему ты наученъ, и что тебѣ ввѣрено, зная кѣмъ ты наученъ; притомъ же ты издѣтска знаешь Священныя Писанія, которыя могутъ умудрить тебя во спасеніе, вѣрою во Христа Іисуса. Все писаніе Богодухновенно и полезно для наученія, для обличенія, для исправленія, для наставленія въ праведности, чтобъ совершенъ былъ человѣкъ Божій, ко всякому доброму дѣлу пріуготовленъ». Держись того, чему ты наученъ: это—откровеніе Новаго Завѣта. Но какія Священныя Писанія Тимоѳей зналъ изъ дѣтства, слѣдственно прежде вступленія въ церковь Христову? Безъ сомнѣнія книги ветхозавѣтной Библіи. О нихъ-то говоритъ св. Павелъ, что они могутъ умудрить человѣка во спасеніе вѣрою во Христа Іисуса. Не должны ли онѣ посему быть любезны и драгоцѣнны для всякаго христіанина? Вѣра во Христа Іисуса спасаетъ насъ отъ проклятія, изрекаемаго закономъ Моисеевымъ противъ всѣхъ нарушающихъ Божіи заповѣди; Моисей наводитъ страхъ на грѣшника; страхъ побуждаетъ человѣка искать убѣжища; и Моисей указываетъ намъ путь ко спасенію въ томъ великомъ Пророкѣ, которому надлежало содѣлаться вторымъ законодателемъ для человѣчества, въ Миротворителѣ, который былъ предназначенъ открыть для всѣхъ народовъ заключенные грѣхомъ источники благословеній Божіихъ. Какое утвержденіе и утѣшеніе для вѣрующихъ созерцать Іисуса Христа въ эмблемѣ закалаемаго агнца пасхальнаго, въ символѣ Исаака послушнаго отцу до смерти, уже закланнаго, уже умершаго и въ своей душѣ Богопреданной, и въ душѣ Авраама, который вѣрѣ и любви къ Богу все принесъ во всесожженіе, и вдругъ, сверхъ чаянія обоихъ, въ другой разъ даруемаго отцу своему, воскресающаго! Какое трогательное изображеніе страданій и славы Іисуса Христа въ приключеніяхъ цѣломудреннаго Іосифа! И сколь сладостна та сокровенная манна, которую вѣра во Іисуса Христа обрѣтаетъ въ сличеніи ветхозавѣтныхъ образовъ съ дѣйствительнымъ осуществленіемъ ихъ во Іисусѣ Христѣ! Многія мѣста въ пророческихъ книгахъ Ветхаго Завѣта усердные христіане знали бы наизустъ, еслибы сіи книги были столь доступны для общаго разумѣнія на россійскомъ нарѣчіи, какъ онѣ вразумительны на другихъ новѣйшихъ языкахъ въ переводѣ съ еврейскаго. По крайней мѣрѣ это было бы удобоисполняемымъ долгомъ служителей алтаря: впрочемъ Духъ Святый чрезъ апостола повелѣваетъ и всѣмъ вѣрнымъ знать основанія, на которыхъ утверждаются искреннее убѣжденіе ихъ въ истинѣ вѣры, и тѣ надежды, которыми они услаждаютъ произвольныя скорби и страданія въ мірѣ, ненавидящемъ духъ и правило Евангелія и готовомъ хвалить и любить ихъ, еслибы они отказались отъ сихъ несносныхъ для него правилъ. Духъ міра сего побуждаетъ юношей христіанскихъ учить и читать наизустъ отличныя по остроумію и красотѣ слога, но гнилыя по содержанію стихотворенія нѣкоторыхъ новѣйшихъ писателей; а Духъ Святый повелѣваетъ вѣрнымъ

знать истины религіи въ полной связи и единствѣ ихъ, дабы всякому, кто хотѣлъ бы вопросить ихъ о вѣрѣ, они могли отчетъ дать, и дабы всякій христіанинъ, восклицая съ апостоломъ Павломъ въ духѣ: я знаю въ кого вѣрую, безстрашно, подъ знаменіемъ креста Христова, подвизался въ духовной бронѣ и срѣталъ самую смерть съ упованіемъ и радостью.

Основанія вѣры нашей въ Господа Іисуса Христа находятся въ Священныхъ Писаніяхъ Ветхаго Завѣта. Духу Святому не было благоугодно открыть намъ въ подробности, что Іисусъ творилъ и говорилъ въ младенческія, отроческія и юношескія лѣта свои, хотя довольно открыто, когда сказано, что разумъ и отвѣты отрока Іисуса приводили іудейскихъ учителей въ удивленіе, что онъ имѣлъ сознаніе о своемъ происхожденіи отъ Отца, что онъ зналъ Отца своего на небесахъ; во всѣхъ движеніяхъ обращенія своего съ человѣкомъ всегда видѣлъ Отца предъ собою; когда что дѣлалъ, дѣлалъ то, что угодно Отцу, и когда говорилъ, говорилъ то, что видѣлъ у Отца Своего; но былъ между тѣмъ въ повиновеніи у Матери Своей и у праведнаго старца Іосифа. Впрочемъ желаемъ ли знать подробнѣйшую, разнообразнѣйшую и пространнѣйшую исторію первыхъ возрастовъ жизни Христовой? Будемъ усердно читать историческія книги Ветхаго Завѣта: ибо исторія церкви сихъ древнихъ временъ есть исторія Духа Христова въ человѣчествѣ, по степенямъ младенчества, отрочества и юношества восходящемъ и приближающемся къ зрѣлости мужества. Все благородное и Божественное, все святое и чистое, все простодушное, искреннее, прекрасное и любезное, все смиренное и умаленное, все высокое и великое, что найдемъ въ ветхозавѣтныхъ повѣствованіяхъ, все сіе есть жизнь Христова младенчества, отрочества и юношества въ человѣкѣ возрождаемомъ. Не потому ли въ евангельской исторіи и нѣтъ подробнаго описанія происшествій въ первые возрасты жизни Іисуса Христа, что исторія сихъ періодовъ изображена въ ветхозавѣтной исторіи благочестивыхъ патріарховъ, царей и всѣхъ святыхъ Божіихъ человѣковъ? Во всѣхъ ихъ жилъ Духъ Христовъ, предобразуя и назнаменуя въ дѣйствіяхъ и приключеніяхъ ихъ еще нѣкоторыми слабыми чертами и тѣнями то, что полнымъ образомъ надлежало Самому Богу во плоти совершить съ того времени, какъ Іисусъ явился мужемъ и женихомъ на Іорданѣ, и невѣсту свою—церковь израильскую, представительницу человѣчества, принялъ отъ руки Іоанна Предтечи, до того великаго мгновенія, когда Онъ, чашу смерти вкушая на крестѣ за спасеніе міра, возгласилъ: совершишася! Все же человѣческое и что хуже и ниже человѣческаго, все скотское и что хуже и ниже скотскаго, все сатанинское, всѣ заблужденія, похоти, страсти, злодѣянія, мерзости, вошедшія по изволенію Духа Святаго въ исторію Ветхаго Завѣта, все сіе представляетъ грѣхъ всего міра нравственнаго, прошедшаго, преходящаго, будущаго, грѣхъ всего человѣчества, полное скопище беззаконій, совершавшихся, совершающихся и хотящихъ совершиться въ грѣшномъ человѣческомъ родѣ. Какая громада и тяжесть! И кто достоинъ взять на себя сей грѣхъ міра, сей міръ грѣха, и понести и повергнуть его въ бездну безконечнаго милосердія и забвенія вѣчнаго? Никто не могъ ни на небѣ, ни на землѣ, ни подъ землею,

взять на себя сей грѣхъ міра, сей міръ грѣха, и понести, и повергнуть его въ бездну безконечнаго милосердія и забвенія вѣчнаго, а человѣчество обновить и содѣлать царственнымъ священствомъ Богу. И всѣ пророки много плакали о томъ, что не нашлось никого, кто бы достоинъ былъ оправдать, очистить и освятить человѣчество. И Духъ пророчества говорилъ имъ: не плачьте, се Левъ, отъ колѣна Іудина, корень Давидовъ, побѣдитъ змія древняго и спасетъ человѣчество. Но здѣсь Ветхій Завѣтъ оканчивается и начинается Новый. Іисусъ грядетъ принять крещеніе отъ Іоанна. Внутреннее чувство души пророческой предвозвѣстило Іоанну о присутствіи Того, о которомъ Онъ радовался въ утробѣ Матери. Послѣдуя сему чувству раба и твари, Іоаннъ и смиряется предъ Господомъ и Творцомъ, и повинуется Господу и Творцу своему, и видитъ небо отверстое, и Духа Святаго, сходящаго на Іисуса, знаменіе, по которому Богъ, пославшій его крестить, повелѣлъ ему узнать Христа своего, и свидѣтельствуетъ, что сей есть Сынъ Божій, и говоритъ: се агнецъ Божій, который беретъ на Себя грѣхъ міра; Онъ, истинный Богъ и человѣкъ чистѣйшій и совершеннѣйшій, Онъ достоинъ взять на Себя грѣхъ цѣлаго міра; Онъ достоинъ оправдать и очистить, исцѣлить, обновить, освятить въ Себѣ и Собою все человѣчество: ибо Онъ будетъ закланъ и кровію Своею искупитъ Богу чадъ Его изъ всякаго колѣна, и языка, и народа, и племени, и сдѣлаетъ ихъ царями и священниками Богу ихъ, изливъ въ нихъ Духъ Свой, и возродивъ ихъ Духомъ Своимъ. И вотъ весь Новый Завѣтъ въ своей сущности. Не видимъ ли, что ветхозавѣтная исторія о грѣхѣ міра имѣетъ необходимую связь съ исторіею о исполненіи всякой правды въ чистѣйшей святости и высочайшихъ добродѣтеляхъ Спасителя нашего, которыя онъ даровалъ и усвоилъ человѣчеству, такъ какъ бы исполнили весь законъ Божій и не сдѣлали никакого грѣха, и въ Его смерти со всѣми предшествовавшими страданіями, которыя Онъ претерпѣлъ, какъ агнецъ Божій, взявшій на себя всѣ грѣхи человѣковъ, такъ какъ бы Онъ—правда вѣчная—былъ виновникъ, и которыя Онъ даровалъ и усвоилъ человѣчеству, дабы мы драгоцѣнными заслугами Его оправдались на судѣ Бога безконечнаго въ правдѣ своей, и примирившись съ Нимъ, получали отъ Него благодать Святаго Духа, все немощное врачующую, и благодатію Божіею обновляясь и освѣщаясь, содѣлывались наслѣдниками небеснаго царствія, въ которой никакая нечистота войти не можетъ. Не видимъ ли, что тяжесть грѣховъ человѣческихъ, описанныхъ въ Ветхомъ Завѣтѣ, даетъ намъ видѣть глубину золъ, въ которую низвергалось падшее человѣчество, изъ которой возводитъ его Іисусъ Христосъ; даетъ намъ чувствовать, какъ Богъ возлюбилъ міръ, что Сына Своего единороднаго предалъ на смерть, дабы всякій вѣрующій въ Него не погибалъ, но имѣлъ вѣчную жизнь; даетъ намъ чувствовать, какъ и Сынъ Божій возлюбилъ насъ, что не возгнушался облещись въ человѣчество, дабы въ Себя облечь насъ, что не смотря на толикія беззаконія, которыми человѣчество осквернило себя, не возгнушался содѣлаться сродникомъ нашимъ, и не стыдится называть насъ Своими братьями? Описаніе грѣховъ человѣческихъ въ Библіи ветхозавѣтной даетъ намъ познавать высокую цѣну искупленія нашего, и открываетъ для созерцанія бездну

страданій, въ которую погружался за насъ Сынъ Божій: ибо какъ только Онъ, обремененный грѣхами цѣлаго міра, предсталъ на страшный Судъ Всевышняго; то вдругъ отвлекъ отъ насъ, и привлекъ на Себя всѣ громовые удары гнѣва Божія, открывающагося съ небеси на всякое нечестіе и неправду человѣковъ, а когда еще не являлся предатель въ саду Геѳсиманскомъ, сіи громовые удары уже разразились надъ Нимъ; смертоносныя стрѣлы Божіи пронзили непорочную душу Спасителя, и извлекли изъ нея вопль сильный и слезы. Ужасъ объялъ Его; скорбь и тоска исполнили горестію святѣйшее сердце. Онъ былъ въ бореніи, и былъ потъ Его, какъ капли крови, которыя падали на землю. Но кто можетъ измѣрить пучину животворныхъ страданій Твоихъ, Божественный Искупитель? Взирая на Тебя въ сихъ страданіяхъ, мы должны помнить, что беззаконія и нечестія наши подвергли Тебя страданіямъ, хотя описаннымъ евангелистами, однако неизреченнымъ: слава Тебѣ! Видя такъ же въ Святыхъ Писаніяхъ представленные образы человѣческихъ беззаконій, мы должны помышлять о томъ, что Ты, Всемилосердый, ни на что не смотря, возлюбилъ насъ, и омылъ насъ отъ грѣховъ нашихъ кровію Твоею, и сдѣлалъ насъ царями и священниками Богу и Отцу Твоему: слава Тебѣ! да обратятся въ похвалу непостижимой благости и любви Твоей къ человѣчеству ужаснѣйшія злодѣянія и постыднѣйшіе грѣхи человѣковъ отъ перваго братоубійства Каинова до послѣдняго усилія и возстанія прельщенныхъ разрѣшеннымъ сатаною народовъ, Гога и Магога, противъ стана святыхъ и града возлюбленнаго. Несчастные! Судъ надъ ними совершится скоропостижно: и ниспалъ огнь съ неба отъ Бога, и пожралъ ихъ. Но и за нихъ Іисусъ Христосъ Сынъ Божій проливалъ кровь Свою на Крестѣ: въ томъ грѣхѣ міра, который взялъ на Себя агнецъ Божій, заключились всѣ беззаконія ихъ, всѣ даже до послѣдняго движенія вражды противъ царствія Божія. Христосъ искупилъ всѣхъ драгоцѣнною Своею кровію. Но они сами не восхотѣли воспользоваться дарованною и объявленною свободою, сами восхотѣли остаться рабами грѣха и діавола, сами содѣлались сосудами гнѣва, въ которыхъ Богъ покажетъ силу и правду свою, такъ какъ покажетъ богатство славы Своей надъ сосудами милосердія, т.-е., надъ всѣми, кои вѣрою искреннею пріемлютъ Сына Его Іисуса Христа, и съ Нимъ соединяясь, содѣлываются чадами Божіими. Что же? Побѣждается ли въ сихъ погибающихъ слово крестное безуміемъ ихъ? Никакъ! Но какъ Христосъ за всѣхъ умеръ, то и воскресъ для всѣхъ; а какъ всѣ человѣки умерли въ первомъ Адамѣ, когда онъ услышалъ отравленный діаволомъ голосъ жены, и согрѣшилъ, такъ всѣ находящіеся во гробахъ услышатъ гласъ Сына Божія, и услышавъ изыдутъ, но творившіе добро въ воскресеніе жизни, а дѣлавшіе зло въ воскресеніе осужденія. Такимъ образомъ сила смерти Христовой исторгнетъ изъ челюстей смерти все человѣчество, и смерть и адъ отдадутъ мертвецовъ своихъ. Такимъ образомъ сила воскресенія Христова воздѣйствуетъ и во врагахъ Его, и всѣ воскреснутъ: но судимы будутъ всѣ по дѣламъ своимъ: и между тѣмъ какъ праведники, облекающіеся вѣрою во Іисуса Христа, просвѣтятся какъ солнце въ царствіи Отца ихъ, не имѣющіе сего брачнаго одѣянія, хотя и явятся на вечери общаго воскресенія, но бывъ

обличены, будутъ выброшены во тьму внѣшнюю, и ввержены въ озеро огненное; тамъ плачъ и скрежетъ зубовъ.

Но какіе это народы—Гогъ и Магогъ? Ибо думаю, что сіе вопрошеніе не удаляетъ меня отъ предмета моего, но къ нему приближаетъ. Предки наши производили начало россійскаго народа отъ Мосоха, Ноева внука. Если москвитяне, такъ они думали, отъ города главнаго получили названіе: а этотъ городъ называется такъ по рѣкѣ Москвѣ: то кто первый назвалъ эту рѣку Москвою? И какъ именующему пришло на мысль такое названіе? Вѣроятно, что потомки Мосоха, можетъ быть многими вѣками отдаленные отъ своего древняго родоначальника, кочевали и въ тѣхъ мѣстахъ, гдѣ Москва течетъ, и назвали рѣку именемъ своего патріарха, которое осталось на ней, если тѣ племена и ничего своего не оставили здѣсь, кромѣ этого имени. Подобнымъ образомъ можно изъяснить происхожденіе если не самаго Тобольска, то названій рѣки Тобола и сего города. Θовелъ или Туболъ Мосохъ, но вотъ, и родной братъ ихъ Магогъ: всѣ три сыны Япета. Что касается Гога, это одно имя съ Магогомъ, представляемое въ двойномъ видѣ по свойству пророческаго языка, и значитъ тоже, что въ нѣмецкомъ языкѣ h o c h. Потому въ 38 и 39 главахъ книги пророка Іезекіиля сказано: сыне человѣчь! утверди лице твое на Гога и на землю Магога, князя Росъ, Мосоха и Θовеля, и прорцы намъ. Потомъ Господь глаголетъ: Се азъ на тя Гогъ и на князя Росъ, Мосохъ и Θовелъ. И такимъ образомъ далѣе. Ужели слѣпымъ случаемъ представляется Іезекіилю вмѣстѣ съ Гогомъ-Магогомъ, Мосохомъ, Тубаломъ, еще одинъ народъ, которому имя Росъ или Рошъ? Указанное мѣсто у пророка Іезекіиля не есть ли изображеніе тѣхъ же событій будущихъ, только въ большемъ размѣрѣ и видѣ, которыя представляются и въ XX-й главѣ Апокалипсиса? Этотъ Рошъ или Росъ не есть ли союзникъ и общникъ Магогу, Мосоху, Тубалу? Гдѣ же ихъ общее мѣстопребываніе, откуда они выдутъ нѣкогда на широту земли, и окружатъ станъ святыхъ и городъ возлюбленный? Въ предѣлахъ Сѣвера, говоритъ Іезекіиль. Теперь видимъ соображенія, на которыхъ писатели иныхъ церквей утверждаясь, полагаютъ, что земли будущаго Гога-Магога занимаетъ нынѣшняя Россія и въ особенности сѣверная часть азіатской Россіи. Они ничѣмъ не могутъ доказать, что Апокалипсическимъ Гогомъ-Магогомъ будутъ народы, составляющіе нынѣшнюю Россію. Ибо еслибы и дѣйствительно оправдались гаданія извѣстнаго германца, толковавшаго въ началѣ нынѣшняго столѣтія Апокалипсисъ; то и тогда между нами и явленіемъ Гога-Магога на позорищѣ міра было бы еще тысящелѣтіе духовнаго на земли царствованія избранныхъ Божіихъ со Христомъ,—эпоха, какой безъ сомнѣнія нѣтъ ничего подобнаго въ системѣ прошедшихъ временъ Новаго Завѣта, потому что въ сію эпоху сатана долженъ быть связанъ, низверженъ въ бездну и запертъ въ темницѣ своей, такъ что уже не будетъ прельщать народовъ. А когда сатана не прельщалъ народовъ? Не содержитъ ли и доселѣ толикихъ милліоновъ магометанъ и евреевъ и толикихъ темъ милліоновъ язычества въ разнообразномъ обольщеніи? Итакъ тысящелѣтнее царствіе Христово есть извѣстный періодъ времени будущаго, но извѣстный единому Богу, у котораго и тысяча лѣтъ

какъ день одинъ, и одинъ день какъ тысяча лѣтъ; впрочемъ не малое время, потому что ему противополагается малое время, на которое сатана будетъ разрѣшенъ послѣ, и потому что сія великая суббота народовъ, за которою послѣдуетъ день Господень, день общаго воскресенія и вѣчности, будетъ исполнена преславныхъ событій и самыхъ благополучныхъ и вождѣленныхъ преобразованій въ нравственномъ мірѣ, которыя можетъ вмѣстить только обширный кругъ временъ—паденіе магометанства, всерадостное обращеніе евреевъ къ истинному Христу, Господу Іисусу, и великое движеніе язычниковъ, которые предъ грядущимъ потопомъ огненнымъ будутъ искать спасенія во Христѣ Іисусѣ и входить во святую церковь Его съ такою, происходящею отъ особенной благодати Божіей заботливостію, съ какою заботливостію вдохновенною робкія лани и свирѣпые тигры, огромные слоны и малые зайцы бѣжали въ ковчегъ Ноя праведнаго предъ потопленіемъ міра водою. И у всѣхъ народовъ, упокоившихся отъ стуженій и обаяній невидимаго обольстителя, покрывало ослѣпленія и суевѣрія спадетъ съ очей ума, такъ что они съ великою радостью воскликнутъ: мы увидѣли истинный свѣтъ во Христѣ Іисусѣ; вѣрою во имя Его пріяли Духа небеснаго: обрѣли мы вѣру истинную; нераздѣльнѣй Троицѣ поклоняемся. Для сихъ необъятныхъ человѣческимъ помышленіемъ происшествій безъ сомнѣнія потребно время великой мѣры, которая называется тысячью лѣтъ въ Апокалипсисѣ. По окончаніи же всей полноты времени, когда разрѣшенный сатана выдетъ обольщать народы и возбуждать ихъ на брань противъ церкви Христовой, тогда россійскій ли народъ будетъ занимать земли Гога-Магога, и онъ ли будетъ симъ Гогомъ-Магогомъ, кто можетъ знать кромѣ Бога? Притомъ хотя по указанію пророка Іезекіиля Гогъ-Магогъ имѣетъ земли свои дѣйствительно въ отдаленныхъ предѣлахъ сѣвера; но мы видимъ въ Апокалипсисѣ, что прельщаемые сатаной народы, въ которыхъ онъ будетъ набирать войско свое, находятся на четырехъ углахъ земли. Итакъ хотя собственно Гог-Магогъ выдетъ изъ нѣдръ хладнаго сѣвера, но онъ найдетъ себѣ во всѣхъ народахъ единомысленныхъ союзниковъ, которыхъ духъ будетъ—Гог-Магогъ. Итакъ надобно только народамъ о томъ заботиться, чтобы не имѣть духа Гога-Магога: ибо тайна беззаконія издали замѣчается, и постепенно достигши зрѣлости, наконецъ, открывается. Посему истинно то, что антихристъ придетъ, но и то справедливо, что какъ прежде было, такъ и теперь много антихристовъ, которые суть предтечи послѣдняго; истинно то, что въ послѣднее время востанутъ противъ царствія Христова богопротивные народы, означаемые именемъ Гога-Магога; но справедливо также, что и нынѣ уже не одинъ Гог-Магогъ на земли. Потому всѣмъ народамъ, вѣрующимъ во Христа, только о томъ пещись надлежитъ, чтобы не заразиться духомъ Гога-Магога, духомъ сихъ исполиновъ послѣдняго міра, сихъ человѣковъ отъ вѣка именитыхъ, которые послѣднимъ востаніемъ противъ церкви Христовой оправдаютъ только вѣрность и истину словъ Спасителя, глаголющаго: на семъ камнѣ Я создамъ церковь Мою, и врата адова не преодолѣютъ ея.

Россіяне! Братія Отцы! Будемъ пещись наипаче о томъ, чтобъ имя россійскаго народа было написано на небесахъ въ книгѣ жизни. Ибо

тѣ, коихъ имена будутъ написаны въ книгѣ жизни, только тѣ окажутся истинными россіянами, когда откроется Гог-Магогъ, гдѣ бы онъ ни открылся. Тогда умножится беззаконіе, и оскудѣетъ вѣра, и изсякнетъ любовь у многихъ; но сіи вѣрные и благородные братія наши, союзомъ любви связуемые, прострутъ другъ къ другу руки, и возгласятъ: Спасемся отъ сего развращеннаго рода![1]) И внидутъ въ неразрушающійся ковчегъ Ноя истиннаго, и спасутся отъ волнъ потопа огненнаго. Они сохранятъ свѣтильникъ россійской церкви, и сей свѣтильникъ не угаснетъ предъ Господомъ! Всѣ же прочіе—Гог-Магогъ.

До того времени всего нужнѣе о томъ заботиться, чтобъ намъ жить, мыслить, чувствовать, говорить, дѣйствовать не по духу Гога-Магога, но по духу Іисуса Христа Сына Божія. Народы Гога-Магога переживутъ тысящелѣтіе царствія Христова въ человѣческомъ родѣ: и духъ пророчества представляетъ ихъ находящимися на четырехъ углахъ земли, въ то время, когда сатана будетъ разрѣшенъ и выдетъ обольщать народы. Итакъ весь міръ нравственный, въ которомъ будетъ царствовать Духъ Іисуса Христа, пророку представляется въ образѣ четвероугольника. Средоточіе сего четвероугольника есть безъ сомнѣнія сердце Іисуса Христа; тамъ святые всегда имѣютъ станъ свой; и Господь имѣетъ возлюбленный градъ ихъ всегда у сердца: это изображеніе церкви. Сердцемъ Господа Іисуса Христа, посредника между Богомъ и человѣкомъ, Богъ и Отецъ Его посылаетъ въ святую церковь Духа Святаго, который совершаетъ въ ней все Божественное и спасительное, и безъ котораго церковь не можетъ быть живою. А когда народы Гога-Магога представляются на углахъ земли, которая въ то время вся будетъ занята вертоградомъ Божіей церкви, то симъ изображается ихъ состояніе нравственное во время тысящелѣтняго царствія Христова. Ибо углы въ сей четвероугольной фигурѣ суть единственныя и самыя крайнія отдаленности отъ средоточія, и народы, представляемыя на сихъ углахъ, суть отдаленнѣйшіе отъ средоточія, не по мѣсту пребыванія своего, но по отношенію духа своего къ сердцу Христову и къ истинному духу церкви Его. Въ продолженіе благословеннаго тысящелѣтія безъ сомнѣнія и сіи народы, свободные отъ обольщенія сатаны, будутъ увлечены стремленіемъ всеобщаго примѣра и возбужденія; и какъ все въ то время будетъ наполнено свѣтомъ Христовымъ, то и они будутъ покрыты имъ, и ничего такого не покажутъ въ дѣлахъ своихъ, что могло бы обнаруживать въ нихъ враговъ креста Христова; напротивъ они опять, какъ находящіеся на углахъ земли, не только будутъ имѣть большую силу и важность въ политическомъ мірѣ, но и будутъ казаться подпорами и твердынями церкви. Но вотъ,—по прошествіи великаго времени упокоенія, настаетъ малое время опаснѣйшаго, но послѣдняго искушенія для всѣхъ народовъ; разрѣшенный сатана обозрѣваетъ состояніе ихъ, освѣдомляется о духѣ каждаго, щупаетъ пульсъ Гога-Магога, и находитъ, что сіи народы недовольно укоренены въ любви ко Христу и человѣчеству, не довольно проникнуты Духомъ Христовымъ,

[1]) „Дѣян. Апост."

не крѣпко держатся блаженнаго средоточія, откуда свѣтъ и жизнь, Духъ и истина разливается по всей окружности церкви; что хотя они ничего не щадятъ для наружнаго великолѣпія въ богослуженіи, однако для приношенія Богу истинныхъ духовныхъ жертвъ весьма скупы и боязливы, что хотя у нихъ многіе наблюдаютъ благопристойность въ обращеніи и держатся даже строгихъ правилъ гражданской честности въ поведеніи, но не пекутся о очищеніи ума и сердца, о томъ, чтобы Духомъ Іисуса Христа крѣпко утвердиться во внутреннемъ человѣкѣ; и желая быть по смерти въ небесномъ царствіи, не ищутъ во время странствія своего на землѣ, чтобы царствіе Божіе открылось въ духѣ ихъ; и что хотя они, вкупѣ съ другими народами, являютъ ревность, и, если угодно, достойныя исполинской огромности ихъ напряженія, начинанія и движенія въ пользу церкви; но что все это происходитъ не столько отъ искренней преданности Господу Іисусу, сколько по одному приличію, по склонности къ подражанію, изъ желанія не отстать отъ вѣка, не потерять себя во мнѣніи свѣта, не унизить себя предъ другими народами; и что хотя сѣмя слова Божія обрѣтаетъ и въ этихъ народахъ добрую землю, однако большая масса ихъ, подобно каменистому мѣсту, гдѣ не много земли, и гдѣ быліе отъ сѣмени скоро восходитъ, потому что оно не глубоко бываетъ въ землѣ; отъ зноя же солнечнаго сгораетъ, и, поелику не имѣетъ корня, засыхаетъ. Въ такомъ характерѣ людей Гога-Магога сатана съ удовольствіемъ увидитъ способное пріятелище для обольщенія своихъ и много обѣщающія орудія для непріязненныхъ предпріятій его противъ церкви Христовой. Цѣль же, для которой сіи будущія событія открыты въ Апокалипсисѣ, состоитъ въ томъ, чтобы какъ всѣ народы, такъ и россіяне опасались духа и правилъ Гога-Магога, который есть и теперь уже въ мірѣ; а сатана еще несвязанный и въ темницѣ незаключенный ходитъ по вселенной или какъ левъ рыкающій, страхомъ суетнымъ отвращая народы отъ пути Божія, или какъ ангелъ свѣтлый, мудрованіями лжеименнаго разума и удовольствіями утонченными обольщаетъ ихъ. Господь же нашъ Іисусъ Христосъ примѣромъ своимъ показалъ, какимъ оружіемъ надлежитъ ратовать противъ сего невидимаго врага: ибо когда онъ былъ искушаемъ въ пустынѣ отъ діавола, тогда словомъ Божіимъ, содержащимся въ Св. Писаніи, отражалъ его трикратное нападеніе и одержалъ надъ нимъ совершенную побѣду. Итакъ всего нужнѣе, чтобы Св. Писаніе въ отечествѣ нашемъ всѣми сословіями общества могло быть употребляемо съ правильнымъ разумѣніемъ; а для сего изданіе полной Библіи Россійской въ переводѣ съ оригинальныхъ языковъ необходимо.

Кто-нибудь скажетъ: наши святые предки не спасались ли и съ одною славянскою Библіею? Предки наши сдѣлали, что могли и что должны были сдѣлать для водворенія слова Божія въ юной церкви своей, стяжавши Библію на славянскомъ языкѣ въ то время, когда россійскій языкъ еще младенчествовалъ, но по младенческому возрасту своему и не былъ еще такъ грѣшенъ, какъ сдѣлался послѣ. Мы же, потомки ихъ, не содѣлаемся ли недостойными предковъ, когда не сдѣлаемъ и съ своей стороны, что должны и можемъ при помощи Божіей сдѣлать для обновленія храма Премудрости Божіей въ Россійской цер-

кви, для сооруженія изъ веществъ живаго русскаго слова животворному слову Божію полнаго и столь величественнаго, обширнаго и благолѣпнаго дома, сколь обширно пространство церкви Христовой въ русскомъ народѣ, сколь величественно и благолѣпно образованіе русскаго слова въ настоящее время, когда россійское нарѣчіе по всей державѣ есть живой языкъ и свой народу русскому, когда съ одной стороны славянское нарѣчіе у насъ сдѣлалось не только мертвымъ, но и для самой большей части народа невразумительнымъ, когда съ другой стороны русскій языкъ нерѣдко столь недостойнымъ христіанства образомъ оскверняется и оскверняетъ многихъ, содѣлываясь орудіемъ и лепотою неправды, и заражаетъ все тѣло христіанскаго общества духомъ міра сего, и восполняетъ кругъ жизни народной огнемъ не отъ святилища Божія происходящимъ, будучи имъ воспаляемъ отъ геенны. Не надлежитъ ли наблюдать ходъ, какимъ небесное Провидѣніе возводитъ человѣчество къ высшимъ свѣтамъ и совершенствамъ, и симъ свѣтамъ и совершенствамъ даетъ всегда обширнѣйшіе круги въ человѣчествѣ, и печется не токмо о сохраненіи, но и о распространеніи употребленія слова истины, преданнаго человѣкамъ въ Св. Писаніи, и о томъ, чтобы разумѣніе сего слова было весьма доступно и удобно для всякаго, кто пожелалъ бы читать и разумѣть Библію, или слушать и разумѣть чтеніе Библіи Когда еврейскій языкъ началъ выходить изъ общаго употребленія въ еврейскомъ народѣ; а между тѣмъ приближался Новый Завѣтъ, которому надлежало свѣтъ истиннаго откровенія Божія, сосредоточивавшійся дотолѣ въ одной еврейской церкви, усвоить всѣмъ племенамъ и языкамъ, тогда было благоугодно Духу Святому употребить всемірное въ тѣ времена еллинское нарѣчіе въ орудіе слова Божія. Водители народа не соизволятъ ли усмотрѣть здѣсь указанія Провидѣнія Божія на дарованіе Россійской церкви Россійской Библіи, когда славянское нарѣчіе уже давно между нами не есть живое? Водители народа не соизволятъ ли усмотрѣть необходимую потребность и нужду въ томъ, чтобы очаровательнымъ обольщеніямъ сатаны противосталъ въ народѣ Богъ и Отецъ человѣковъ, говорящій съ дѣтьми живымъ языкомъ ихъ, по своей силѣ и богатству достойнымъ Бога, по своей вразумительности и народности достойнымъ отца человѣковъ; чтобы языкъ Россійскій, вслѣдъ за другими живыми языками живыхъ народовъ, получилъ полное освященіе отъ слова Божія и, содѣлавшись благовѣстникомъ всѣхъ откровеній Божіихъ, органомъ истины, чистоты и святости, всегда служилъ освященію многихъ? Когда мы совершенствовали побѣдоносныя воинства наши; тогда сколько разъ, примѣчая ухищренія враждебныхъ народовъ къ улучшенію оружія воинскаго, и сами перемѣняли употреблявшіяся дотолѣ орудія на новѣйшія, удобнѣйшія и красивѣйшія? Но козни діавольскія не опаснѣе ли человѣческихъ? И брань христіанскаго народа съ поднебесными духами злобы, съ міроправителями тьмы вѣка сего, не важнѣе ли всякой войны съ видимыми и тлѣнными непріятелями? И не требуетъ ли благоразуміе, чтобы въ то время, когда духъ міра столь сильно дышетъ на Россійскій народъ въ образованности и пріятности языка народнаго, Христова церковь ратовала симъ же самымъ оружіемъ противъ міра, преподавъ народу полную кни-

гу откровеній Божіихъ на самомъ чистомъ Россійскомъ нарѣчіи?

Но скажутъ: греческій переводъ ветхозавѣтной Библіи освященъ евангелистами и апостолами въ приводимыхъ ими свидѣтельствахъ изъ книгъ пророковъ: итакъ если и надобно издать всѣ книги Ветхаго Завѣта на Россійскомъ нарѣчіи; то не лучше ли перевести ихъ съ греческаго перевода, чѣмъ съ еврейскаго оригинала? Но апостолы и евангелисты, употребляя греческій переводъ ветхозавѣтной Библіи по тому же, почему Господу было благоугодно предать ученія и откровенія Новаго Завѣта человѣкамъ на еллинскомъ языкѣ,—нигдѣ однако не изрекаютъ отверженія противъ еврейской Библіи; напротивъ ап. Павелъ торжественно утверждаетъ, что Богъ не отвергнулъ народа своего, который Онъ прежде зналъ;—а въ другомъ мѣстѣ сказавъ, что необрѣзанный по природѣ, исполняющій законъ, осудитъ іудея, когда онъ и при писаніи и при обрѣзаніи преступникъ закона,—онъ предлагаетъ вопросъ: какая выгода быть іудеемъ? Или какая польза отъ обрѣзанія? И отвѣтствуетъ: великая во всѣхъ отношеніяхъ; а наипаче въ томъ, что имъ ввѣрено слово Божіе.—Апостолъ безъ сомнѣнія говоритъ здѣсь о еврейскомъ оригиналѣ ветхозавѣтной Библіи: ибо слово Божіе въ еллинскомъ переводѣ уже давно было предано и другимъ народамъ, и греческая Библія LXX толковниковъ уже была общею собственностью іудеевъ и язычниковъ. Но св. Павелъ говоритъ, что іудеямъ, а не другому какому-нибудь народу ввѣрено слово Божіе для сохраненія истинныхъ откровеній Божіихъ въ человѣческомъ родѣ: посему іудей, будучи напоенъ словомъ Божіимъ со млекомъ матери, зная законъ Моисеевъ и пророчества о Христѣ изъ дѣтства, удобнѣе чѣмъ язычникъ можетъ обрѣсти путь спасенія во Іисусѣ. А когда онъ обрѣлъ Мессію во Іисусѣ Назарянинѣ; то ему остается только быть вѣрнымъ познаваемой истинѣ, и исповѣдать ее съ праводушіемъ Наѳанаила, чтобы видѣть небо для человѣковъ отверстымъ во Іисусѣ, и ангеловъ Божіихъ, восходящихъ и нисходящихъ къ сыну человѣческому на пользу и спасеніе грѣшныхъ братій Его. Итакъ писанія, у іудеевъ на еврейскомъ языкѣ хранящіяся, на которыя св. Павелъ указываетъ, суть по свидѣтельству его слово Божіе. Но онъ не сказалъ: іудеямъ оставлено слово Божіе, какъ остаются умирающіе лучи заходящаго солнца на вершинахъ горъ; а сказалъ: «ввѣрено», то-есть и нынѣ, хотя евреи оказались невѣрными духу Св. Писанія, но Богъ вѣрный и истинный, котораго дары и призыванія непреложны, и нынѣ ввѣрилъ имъ, какъ залогъ милосердія своего и будущаго возстановленія и славы ихъ во Христѣ Іисусѣ,—букву Писанія, совершенно вѣрную духу Его, и вложилъ имъ въ сердца, какъ залогъ милосердія Своего и будущаго возстановленія и славы ихъ во Христѣ Іисусѣ,—крѣпкую, постоянную, строжайшую, благоговѣйную, искреннюю, непобѣдимую вѣрность въ храненіи ввѣреннаго имъ слова Божія, такъ что при всемъ поврежденіи характера въ этомъ таинственномъ народѣ, когда еврей за малость готовъ обмануть міръ весь,—самая ненависть къ распятому Назарянину не могла склонить евреевъ на то, чтобы обманывать человѣчество въ Библіи. Еврей во всемъ можетъ быть изъ корысти низокъ, двоедушенъ, безчестенъ; въ одной Библіи характеръ евреевъ является въ поразительномъ блескѣ безкорыст-

нѣйшей честности, благородства и правоты постояннѣйшей и для всего человѣчества благотворнѣйшей. Но если греческій переводъ ветхозавѣтной Библіи освященъ употребленіемъ въ священныхъ книгахъ Новаго Завѣта; а славянская Библія переведена съ греческой: то какая выгода читать Библію Ветхаго Завѣта на еврейскомъ языкѣ, или какая польза отъ перевода сихъ книгъ на Россійское нарѣчіе съ оригинала? Великая во всѣхъ отношеніяхъ, а наипаче въ томъ, что Духъ Святый, первоначально ввѣрившій еврейскому языку слово Божіе, посредствомъ сего же языка ввѣритъ и русскому нарѣчію слово Божіе, такою же мѣрою свѣтлости и вразумительности, какою оно усвоено еврейскому, и какъ Спаситель повелѣваетъ испытывать писанія, то переводъ всей Библіи Ветхаго Завѣта съ еврейскаго языка на россійскій будетъ уже и самъ по себѣ исполненіемъ заповѣди Спасителя и трудомъ, который будетъ увѣнчанъ Его благословеніемъ; а между тѣмъ сей трудъ будетъ награжденъ святыми корыстями разумѣнія, которыя обогатятъ и украсятъ Россійскую церковь паче всѣхъ сокровищъ міра и паче всякаго великолѣпія вещественнаго,—многими прозрѣніями въ таинства Божіи, принадлежащія и открывающіяся душамъ, которыя со страхомъ Божіимъ и вѣрою приступаютъ къ размышленію о путяхъ Божіихъ, прозрѣніями, которыя срѣтаются съ неизглаголанными воззрѣніями Премудрости Божіей, веселящими душу вѣрную ей, невѣрную же обличающими и къ вѣрности воззывающими.

Россіяне! Братія и отцы въ Господѣ! Когда живые языки народовъ современныхъ намъ одинъ за другимъ освящаются, содѣлываясь органами всѣхъ откровеній Божіихъ человѣкамъ, изрѣченныхъ Духомъ Святымъ на языкахъ еллинскомъ въ Новомъ Завѣтѣ, а на еврейскомъ въ писаніяхъ Ветхаго: почто Россійскій языкъ и народъ медлитъ полною мѣрою причаститься сего же освященія истиною и словомъ Божіимъ? Духъ Святый сошедшій на Божественныхъ учениковъ и апостоловъ Іисуса Христа въ огненныхъ языкахъ, и даровавшій имъ способность тогда же проповѣдывать разными языками великія дѣла Божіи, не освятилъ ли всѣ нарѣчія человѣковъ? И сія первосвященническая молитва Іисуса Христа за апостоловъ: Отче святый! освяти ихъ истиною Твоею; слово Твое есть истина; какъ Ты меня послалъ въ міръ, такъ и Я послалъ ихъ въ міръ,—сіе желаніе святѣйшаго сердца Іисусова не принадлежитъ ли, какъ дражайшее наслѣдіе, и Тебѣ, святая церковь Россійская? Не предназначена ли и Ты быть великимъ собраніемъ свѣтлыхъ лучей животворящаго солнца правды, Христа, сосредоточенныхъ въ одно цѣлое? Какъ видимое солнце посылаетъ лучи свои на землю, на луну и на другія громады темнаго вещества подчиненныя сему князю свѣта вещественнаго; такъ Христосъ, солнце духовнаго міра, не посылаетъ ли и Тебя, дщерь свѣта, по опредѣленному и указанному Тебѣ направленію въ міръ, лежащій во злѣ, дабы свѣтъ Его просвѣщалъ чрезъ Тебя темныя массы многихъ народовъ, поставленныя Провидѣніемъ Его на пути силы и державы Твоей и вліяніямъ Твоимъ преданныя, дабы, какъ Ты, бывъ нѣкогда тьмою, содѣлались свѣтомъ въ Господѣ, такъ и онѣ чрезъ Тебя содѣлывались свѣтомъ въ Господѣ? Сіи народы одѣваютъ и украшаютъ тебя, о дщерь Россіи, лисицами, соболями, бобрами: ужели

они для того и поручены тебѣ Господомъ Богомъ, чтобы служить и угождать прихотямъ роскоши? Уже ли Владыка небесный для того и предалъ державѣ твоей землю сибирскую, чтобы облить тебя золотомъ и сребромъ, изрываемымъ изъ нѣдръ этой земли, принадлежавшей татарамъ, остякамъ, самоѣдамъ, калмыкамъ и прочимъ многимъ? Не должна ли ты заплатить имъ за сіи драгоцѣнности словомъ Божіимъ, котораго польза и достоинство до безконечности выше сребра и злата и драгоцѣнныхъ камней? Не обязана ли за сіи пышныя одѣянія облечь ихъ во Христа, въ бѣлыя ризы праведности Христовой? Но если ты сама будешь страшиться увидѣть полный свѣтъ откровеній Божіихъ въ русскомъ словѣ; то увидятъ ли посредствомъ тебя великій свѣтъ сіи народы, которые Провидѣніе Божіе ввѣрило попеченію твоему? Да освятится вполнѣ языкъ твой истиной Божіею, которая есть Слово Божіе; тогда, какъ въ надеждѣ на Бога вѣровать должно, и духъ народа посредствомъ языка пріиметъ отъ истины Божіей полное освященіе; тогда въ духѣ народа благоуспѣшно будетъ раскрываться живое сознаніе назначенія своего, доколѣ слово Господа Іисуса Христа не изречется въ немъ духомъ святымъ: какъ Отецъ мой послалъ Меня въ міръ, такъ и Я посылаю Тебя ко многимъ народамъ, чтобъ Ты ввелъ ихъ въ благодатное царство Мое, и помогъ имъ содѣлаться добрыми и блаженными гражданами іерусалима небеснаго. Иди и научи ихъ вѣровать во имя Мое, получать отъ Отца Моего прощеніе грѣховъ и благодать святаго Духа отъ полноты Моей для исполненія заповѣдей Моихъ. Тогда дхнетъ Духъ Іисуса Христа, и сіи льды хладнаго невѣжества, которыми окованы столь многія воды народовъ, растаютъ, и они, какъ великія рѣки, потекутъ во Христову церковь, быстрыми стремленіями усердія и преданности Спасителю Богу увеселяя градъ Божій, сущій на небесахъ.

Но братія и отцы! съ такою ли ревностію стремимся къ совершенству во всемъ благоугодномъ духовномъ и вѣчномъ, съ какимъ рвеніемъ подражаемъ современнымъ народамъ во всемъ, чѣмъ питается любопытство, что умножаетъ удобства и удовольствія образованнаго общежитія, что возвышаетъ насъ во мнѣніи другихъ народовъ, что возвышаетъ насъ въ особенномъ нашемъ о себѣ мнѣніи, что занимаетъ суетность нашу непрестанно измѣняющимися новостями? Похвально усердіе, достоинъ почтенія и одобренія вкусъ народа ко всему доброму, что у другихъ примѣчаемъ; но, какъ сказалъ мнѣ одинъ благоговѣйный старецъ [1]), добро добра добрѣе, божественное выше всего человѣческаго, вѣчное дороже всего временнаго, богоугодное вѣрнѣе всего, что сегодняшнему вкусу многолюдной толпы угодно духовное благороднѣе всего чувственнаго. Россіяне! на васъ смотритъ вселенная; на васъ смотритъ Европа: но не смотритъ ли на васъ и съ высоты небесной Сынъ Человѣческій, стоящій одесную Бога, сей Царь надъ царями и Господь надъ господами? Не смотрятъ ли на васъ всѣ святые ангелы Его? Не смотритъ ли на васъ торжественное собраніе на вѣчномъ Сіонѣ, и церковь первенцевъ, написанныхъ на небесахъ? Не смотритъ ли на насъ и все,

[1]) Препод. Серафимъ Саровскій. См. ниже письмо къ П. П. Глѣбовой-Стрешневой отъ 6 февр. 1841 г.

что на землѣ есть благороднѣйшаго, просвѣщеннѣйшаго, благотворнѣйшаго и чистѣйшаго? А что такое? кто-нибудь спроситъ. Христіанство живое и плодоносное,—тѣ, кои вѣруютъ во Іисуса, какъ въ Бога, явившагося во плоти, и, не видѣвъ Его, но полагаясь на Святыя Писанія, свидѣтельствующія о Немъ, любятъ Его, усердно учатся у Него же творить волю Отца, и радуются радостію неизреченною и преславною въ самыхъ страданіяхъ, и получаютъ плодъ вѣры своей, спасеніе душъ, т.-е. и сами спасаются и служатъ спасенію ближнихъ, Іисусомъ Христомъ. Россіяне! Если уже необходима слава для возбужденія ревности вашей; то заслуживайте похвалу между всѣми любящими Сіона; они соль земли, они краса и цвѣтъ человѣчества; они свѣтъ міру. Россіяне! Если вы по распоряженію Небеснаго Міроправителя, не предшествуя, а послѣдуя образованнѣйшимъ народамъ въ великомъ ходѣ возрожденія человѣковъ, не можете не подражать имъ во многомъ, въ чемъ они имѣли время опередить васъ; то подражайте имъ наипаче въ дѣятельномъ усердіи и любви къ слову Божію, подражайте имъ въ ревности къ распространенію христіанства между народами, остающимися въ мучительной власти діавола. Но что я говорю: подражайте? Смотрите и творите. Смотрите, какъ работаютъ въ церквахъ Великобританіи и Германіи; смотрите на усилія сихъ церквей въ образованіи пастырей и учителей; смотрите на устроенія и дѣйствія миссій ихъ; смотрите на моравскую церковь, на общины ея, разсѣянныя по вселенной, на ея подвиги и успѣхи въ проповѣданіи язычникамъ Іисуса Христа распятаго. Но во всѣхъ сихъ церквахъ народы читаютъ полную Библію на живыхъ народныхъ языкахъ своихъ: вотъ что прежде всего надлежитъ перенять для того, чтобы Духъ Іисуса Христа возрождалъ, оживлялъ, освящалъ, оплодотворялъ и руководствовалъ Россійскій народъ къ его столь великому назначенію въ царствіи Божіемъ, сколь велико число и различіе тѣхъ народовъ ея, которые доселѣ не приняты къ Спасителю человѣковъ Іисусу Христу. О дщерь Россіи! ты не желаешь, чтобы кто предвосхитилъ вѣнецъ твой: это открылось явно, когда иной церкви дѣйствователи въ Иркутской епархіи на вопросъ, будетъ ли позволено имъ крестить безъ сомнѣнія ими обращаемыхъ и оглашаемыхъ иновѣрцевъ, не получили утвердительнаго отвѣта. Но въ то же время и долги наши не увеличились ли? Не обязались ли мы на мѣсто англійскихъ миссіонеровъ давать иновѣрцамъ Россійскихъ, которые бы и крестили ихъ безкорыстно, и заботились съ постояннымъ усердіемъ о наставленіи и утвержденіи неофитовъ въ спасительномъ познаніи Іисуса Христа и святыхъ Его заповѣдей? Но англійскіе миссіонеры читаютъ на живомъ народномъ языкѣ полную Библію, переведенную съ оригинальныхъ: вотъ что прежде всего надлежитъ перенять, чтобы и вообще въ Россійскомъ народѣ и особенно въ служителяхъ алтаря умножался спасительный для человѣковъ свѣтъ истиннаго Богопознанія. Если же все еще будемъ бояться полной Библіи на Россійскомъ нарѣчіи; то не вошелъ бы въ число миссіонеровъ нашихъ нѣкто подобный одному клирику, приходившему ко мнѣ съ объявленіемъ, что онъ желаетъ послужить святой церкви проповѣданіемъ слова Божія иновѣрцамъ. Хорошо, говорю, другъ мой; но скажи мнѣ, сколько у насъ Бо-

говъ, чтобъ знать какую вѣру мы намѣрены проповѣдывать. И что же? Онъ насчиталъ мнѣ ихъ не только три, но и четыре, и пять, и можетъ быть простерся бы далѣе, еслибы я не пресѣкъ этого исчисленія. Архіепископъ всплеснулъ руками отъ удивленія и прискорбія, когда я разсказалъ ему разговоръ мой съ этимъ клирикомъ. Впрочемъ у насъ нельзя и ожидать того, чтобы одни миссіонеры и клирики приходскихъ церквей проповѣдывали иновѣрцамъ Бога истиннаго; но и всѣ православные земледѣльцы и торговые люди нерѣдко изъясняютъ имъ вѣру, которую называетъ „крещеною", и многіе изъ сихъ учителей называютъ честныя иконы богами, а полочки, на которыхъ они стоятъ, божницами. Такимъ образомъ вообще русскій народъ, хотя доселѣ кажется, недовольно собравшійся съ силами, долженъ содѣйствовать обращенію ко Христу многихъ племенъ, вкупѣ съ нимъ составляющихъ одну державу; и чѣмъ болѣе въ русскомъ народѣ умножался бы свѣтъ Христовъ, тѣмъ болѣе добра Христова онъ сообщалъ бы иновѣрцамъ безчисленными точками непрестанныхъ сближеній съ ними, прикосновеній къ нимъ, сообщеній и связей съ ними по дѣламъ и нуждамъ временной жизни. Но чтобъ Россійская церковь родила сей духъ спасенія, для того надобно прежде, чтобъ она зачала сей духъ спасенія, а для сего необходимо, чтобы она совершеннымъ и полнымъ образомъ предалась дѣйствію сотворившаго вся и возсозидающаго вся Іисуса Христа Сына Божія, чтобы она получила отъ Него полною мѣрою нетлѣнное сѣмя слова Божія въ св. Писаніи, чтобы всѣ затрудненія, препятствующія слову Божію дѣйствовать полною силою въ духѣ народа, происходящія отъ нарѣчія, содѣлавшагося для русскихъ мертвымъ, были отвращены и уничтожены; а съ другой стороны были приведены въ дѣйствіе всѣ возможные способы для того, чтобы полная Библія на россійскомъ нарѣчіи была самая вѣрная и сообразнѣйшая слову Божію, первоначально ввѣренному письменамъ еврейскаго языка въ книгахъ ветхозавѣтныхъ и еллинскаго въ Новомъ Завѣтѣ. Ничѣмъ не можно замѣнить сію полноту и чистоту живаго сѣмени возрожденія, никакими душеполезными сочиненіями, никакими златыми книжицами, никакими самонадежными способами спасаться, никакими проповѣдями. Притомъ надобно инстинствовать въ любви къ Богу и человѣкамъ во Христѣ Іисусѣ, чтобы и подражаніе въ дѣлахъ Царствія Божія было твореніемъ по искреннему убѣжденію и благочестію въ духѣ и истинѣ, —и мужественно рѣшиться на скорби чадорожденія, возвышающія достоинство и блаженство матери,—хотя по всему вѣроятно, что болѣзни твои, о дщерь Россіи, будутъ не тяжки, и если ты, не внимая опасеніямъ оскорбительнымъ для слова Божія, обиднымъ для вѣры и благочестія, унизительнымъ для христіанской державы, спокойно употребишь предохранительныя мѣры благоразумія, уповая на помощь Божію; то гласъ Іеговы, разрѣшающій ланей отъ бремени, облегчитъ и твои страданія; Господь будетъ съ тобою въ скорби, и безъ дальнихъ потрясеній болѣзненныхъ содѣлаетъ тебя матерію веселящеюся о многихъ чадахъ.

Поспѣшимъ окончить письмо, такъ растянувшееся сверхъ чаянія; возвращаюсь къ изреченію св. ап. Павла, который свидѣтельствуетъ, что св. Писанія, и какъ мы видѣли, ветхозавѣтныя, могутъ умудрить

всякаго христіанина, и въ особенности служителя церкви во спасеніе вѣрою во Христа. Если же это вѣрно; то безъ сомнѣнія Духу Святому будетъ благоугоденъ усердный трудъ, которому Россійская церковь будетъ одолжена яснымъ и вѣрнымъ переводомъ всей Библіи Ветхаго Завѣта на россійскій языкъ съ оригинальныхъ: ибо сей подвигъ поведетъ россійскую церковь и въ особенности сословіе клириковъ къ той самой цѣли, для которой Библія Ветхаго Завѣта дарована человѣкамъ Небеснымъ Отцемъ ихъ. Сія цѣль въ томъ состоитъ, чтобы мы читая книги Ветхаго Завѣта умудрялись вѣрою во Христа Іисуса. Но чѣмъ яснѣе и вразумительнѣе будутъ для насъ сіи Писанія, тѣмъ искуснѣйшими и благоразумнѣйшими будутъ содѣлывать насъ въ дѣлѣ спасенія. Мы говорили, какимъ образомъ законодательныя, историческія и пророческія книги Ветхаго Завѣта руководствуютъ ко Христу. Что касается прочихъ писаній, въ которыхъ содержатся прекраснѣйшія нравоученія,— въ книгѣ притчей Соломоновыхъ видимъ, что они суть уроки предвѣчной премудрости Божіей, которая, по изъясненію ап. Павла, есть Сынъ Божій, пришедшій въ міръ, Іисусъ Христосъ; и какъ въ тѣ времена, когда составъ Ветхозавѣтной Библіи восходилъ къ полнотѣ своей, спасаемое человѣчество находилось въ возрастѣ отрочества и юности: то во всѣхъ Ветхозавѣтныхъ нравоученіяхъ надлежитъ созерцать Іисуса Христа въ святомъ отрочествѣ Его, и внимать самой премудрости Божіей, преподающей человѣкамъ удивительныя наставленія, но всегда сообразныя младости человѣчества: ибо нравоученіе Премудрости Божіей въ Новомъ Завѣтѣ есть уже высшее и совершеннѣйшее.—Кто-нибудь скажетъ: не опасно-ли представлять народу таинственную книгу Пѣсни Пѣсней на россійскомъ нарѣчіи? Пастыри церкви отвратятъ опасность приложеніемъ указаній на внутреннѣйшее содержаніе сей божественной книги, въ которой воспѣвается брачный союзъ Премудрости Божіей съ непорочною и чистѣйшею душою человѣческою во Іисусѣ, достигшей жаркаго возраста юности, но крѣпкой и побѣждающей, и всею силою прилѣпляющейся къ Премудрости Божіей и объемлемой ею. Впрочемъ ужели ап. Павлу не была извѣстна Пѣснь Пѣсней? А онъ торжественно объясняетъ, что все Писаніе, не исключая ни одной книги, все Писаніе богодухновенно и полезно для наученія, для обличенія, для исправленія, для наставленія въ праведности, чтобы совершенъ былъ человѣкъ Божій, ко всякому дѣлу доброму пріуготовленъ. Кто не желаетъ, чтобы и нынѣ умножались въ россійской церкви такіе служители слова, каковъ былъ Тимоѳей, ученикъ св. Павла? Но образуются, пріуготовляются ко всякому доброму дѣлу и совершаются святые Божіи человѣки Библіею. Итакъ почто оставлять прегражденнымъ и засореннымъ хотя одинъ источникъ церковной пользы? Все Писаніе богодухновенно, и все полезно: и такъ даруйте россійской церкви всю Библію на россійскомъ языкѣ, дабы она приносила народу русскому сколько можно болѣе пользы, дабы она, будучи вразумительна и свѣтла и просвѣщая сердечныя очи, тѣмъ явственнѣе открывалась въ достоинствѣ богодухновенности и въ силѣ истиннаго слова Божія. Если же и затѣмъ останутся въ Библіи такія мѣста, которыя съ перваго взгляда будутъ казаться темными; это будутъ весьма легкія и тонкія тѣни возвышающія красоту и величіе

свѣта. Впрочемъ св. ап. Петръ говоритъ и о посланіяхъ св. Павла, что въ нихъ есть нѣчто неудобовразумительное, что невѣжды и неутвержденные, къ собственной своей погибели, превращаютъ подобно какъ и прочія писанія. Но св. Петръ за слабость и невѣжество нѣкоторыхъ не воспрещаетъ читать посланія св. Павла на греческомъ языкѣ доступномъ для всѣхъ и вразумительномъ. Благодаримъ Господа Бога, что имѣемъ теперь сіи посланія глубокомысленныя на россійскомъ языкѣ, такъ какъ и весь Новый Завѣтъ и книгу хваленій изъ Ветхаго; и молимъ благость Его даровать намъ вскорѣ и прочія писанія Ветхаго Завѣта въ такой же ясности; и чѣмъ онѣ яснѣе будутъ на россійскомъ нарѣчіи, тѣмъ менѣе будетъ способовъ для невѣждъ превращать истинный смыслъ ихъ.

Наконецъ чѣмъ яснѣе, чѣмъ сообразнѣе съ оригиналами будетъ Библія на россійскомъ языкѣ, тѣмъ полезнѣе будетъ употребленіе ея въ обращеніи и наставленіи обращающихся ко Христу магометанъ и евреевъ: ибо евреямъ надлежитъ непрестанно показывать Іисуса Христа въ Ветхомъ Завѣтѣ; а Магомета ничто не можетъ столь сильно поражать и низлагать, какъ сама Библія, которую онъ исказилъ въ Алкоранѣ. Но Алкоранъ уже неоднократно изданъ у насъ на русскомъ нарѣчіи: почто же не спѣшимъ противопоставить ему Святую Библію на живомъ языкѣ народа, весьма знакомомъ для многихъ между русскими магометанами и евреями? Но Ваше Пр—во и безъ многословія моего можете чувствовать и видѣть съ этой стороны важность церковной нужды, о которой я обстоятельнѣе говорилъ въ письмѣ къ высокопреосвященнѣйшему Филарету Митрополиту Московскому [1]). Впрочемъ будемъ развязны; будемъ учиться у св. апостола быть всѣмъ для всѣхъ.—Вы сегодня желаете остаться съ одною славянскою Библіею, какую нынѣ имѣемъ? Останьтесь съ Богомъ; но вы не знаете, что съ вами завтра случится; и если получите другое желаніе, то объявите намъ, потому что мы готовы и другимъ образомъ послужить и угодить вамъ.—А вы желаете читать славянскую же Библію, но вновь переведенную съ еллинскаго? Вотъ она: читайте съ Богомъ.—А вы требуете полной Библіи, но переведенной на россійское нарѣчіе съ еллинскаго? Извольте получить: вотъ она.—А вы намѣрены изучать Библію на славянскомъ языкѣ, но въ переводѣ съ оригинальныхъ, греческаго и еврейскаго?—Вотъ она: поучайтесь съ Богомъ и днемъ и ночью.—Быть такъ развязными необходимо для того, чтобы по наставленію ап. Павла сражаться десными и шуими. Но какъ намъ кажется, что нельзя еще вскорѣ открыться у насъ такому богатству и изобилію способовъ: то мы, бѣдные миссіонеры, сего названія недостойные, молимъ прежде всего даровать намъ полную россійскую Библію на россійскомъ нарѣчіи, вѣрно переведенную съ оригинальныхъ языковъ еврейскаго и еллинскаго.—И мы осмѣливаемся воображать, что намъ отвѣтствуютъ такимъ образомъ: прошеніе ваше не безразсудно. Вы боретесь обыкновенно съ большими и неминуемыми развлеченіями; вы ходите среди соблазновъ, сѣтей и пропастей; вы обращаетесь по большей части съ такими людьми, которыхъ

[1]) См. выше № 63.

вниманіе занимается только земнымъ и временнымъ; а кромѣ того вы и живете тамъ, гдѣ престолъ сатаны. Получите убо неистощимый запасъ священнаго елея, которымъ можете питать свѣтильники ваши, дабы они не угасали. Вы совершенно удалены отъ богатыхъ книгохранилищъ, которыми ваши ученыя братія пользуются; вы не имѣете доступа къ тѣмъ толковникамъ, которые можетъ быть помогли бы вамъ разумѣть, напримѣръ, книгу Іова на славянскомъ языкѣ (не о себѣ говорю, а вообще о состояніи миссіонеровъ), вы не можете имѣть многія книги въ странствіяхъ вашихъ, иногда по лѣсамъ, горамъ и пустынямъ: вотъ книга книгъ и при томъ на россійскомъ нарѣчіи; вотъ Библія, которая сама себя изъясняетъ; она можетъ сопровождать васъ повсюду, освящая часы отдохновенія вашего, услаждая горесть скорбей, разгоняя туманъ печали, возбуждая вѣру и упованіе на Провидѣніе Божіе, подкрѣпляя терпѣніе, утѣшая добрыми помышленіями. Вотъ богодухновенная Библія Ветхаго Завѣта на россійскомъ нарѣчіи въ переводѣ съ еврейскаго, читайте ее бѣднымъ евреямъ; и когда они съ удовольствіемъ будутъ видѣть, что Библія наша совершенно сообразна съ ихъ Библіею, тогда вы открывайте имъ, какимъ образомъ Іегова ведетъ ихъ рукою Моисея и пророковъ ко Іисусу, и что сей Іисусъ есть Іегова, обѣщавшій явиться на землю для спасенія грѣшниковъ. Вотъ полная Библія и Ветхаго Завѣта и Новаго: читайте ее магометанамъ, да познаютъ они, что все спасеніе человѣковъ заключается въ дѣйствительности страданій и смерти Христовой, что нѣтъ ничего ужаснѣе и ненавистнѣе для діавола какъ животворный крестъ Господа нашего Іисуса Христа, что потому самому и научилъ онъ Магомета проповѣдывать, будто Іисусъ не былъ на крестѣ распятъ и будто призракъ одинъ представлялся на крестѣ Іудеямъ; да познаютъ, что они вѣруютъ лжи и противятся истинѣ; что Іисусъ Христосъ дѣйствительно пострадалъ за насъ пречистою плотію и душею святѣйшею и грѣхи наши самъ вознесъ тѣломъ своимъ на древо, дабы мы, умерши для грѣховъ, жили для правды, и что ранами Его мы исцѣляемся. Вотъ наконецъ полная Библія на россійскомъ языкѣ, которою россійская церковь благословляетъ. Она явилась послѣ многихъ другихъ переводовъ св. Писанія, а оказалась впереди всѣхъ ихъ, потому что воспользовалась и опытами, и немощами и успѣхами многихъ вѣковъ, доставшимися въ наслѣдство нынѣшнему: посему всѣ церкви приняли явленіе полной россійской Библіи съ радостными восклицаніями; послѣ еврейской Библіи Ветхаго Завѣта и еллинской Новаго, это первая Библія въ христіанскомъ мірѣ. Читайте съ Богомъ; благодарите за сей даръ Бога и помышляйте по сему знаменію о великихъ намѣреніяхъ Вседержителя въ разсужденіи церкви россійской, о великихъ и славныхъ подвигахъ предстоящихъ ей въ будущемъ по дѣламъ Царствія Божія; о высокомъ ея назначеніи въ судьбахъ Божіихъ, о важности ея обязанностей, о тяготѣ ея отвѣтственности предъ Богомъ. Теперь будьте спокойны, живите и дѣйствуйте Библіею, и не завидуйте иностраннымъ церквамъ, а Бога благодарите и радуйтесь, что вы въ нѣдрѣ православной россійской церкви, которая наконецъ имѣетъ россійскую Библію, и что послѣ божественныхъ оригиналовъ россійская Библія есть между всѣми переводами превосходнѣйшая и совершеннѣйшая.

Знать мои мысли о средствахъ, служащихъ къ лучшему устройству миссіи здѣшней, желали вы, избранный изъ тысящей мужъ. Желанія мои не ограничиваются состояніемъ миссіи во время пришельствія моего на земли, которое какъ видно по всему не продолжится. Если россійская церковь получитъ россійскую Библію, переведенную съ оригиналовъ; то отъ сей мѣры, съ несомнѣнною вѣрою, буду ожидать преемниковъ по службѣ моей, при миссіи, которые будутъ лучше такого, какъ я, предшественника; отъ сей же мѣры могу ожидать еще того благополучія, что сіи добрые дѣлатели будутъ имѣть въ здѣшнемъ русскомъ народѣ такихъ помощниковъ и сотрудниковъ, которые не будутъ невѣжествомъ разрушать, что они умѣютъ построить, но просвѣщеннымъ усердіемъ и содѣйствіемъ возвысятъ успѣхи миссіонеровъ, и что тѣ и другіе, пріемля полнѣйшею мѣрою свѣтъ откровеній Божіихъ посредствомъ россійской Библіи, будутъ обильнѣйшею мѣрою сообщать сей благотворный свѣтъ и народамъ, которые въ самомъ дѣлѣ для того покорены Россіи Провидѣніемъ Божіимъ, чтобы Россія поставила и руководствовала ихъ на пути къ вѣчному блаженству во Христѣ Іисусѣ Господѣ нашемъ. Еслибы вскорѣ исполнилось мое желаніе, которымъ это письмо заключу; то можетъ быть и мнѣ довелось бы читать россійскую Библію съ тѣмъ утѣшеніемъ, которое бы ободряло и подкрѣпляло меня въ настоящемъ служеніи, и съ тою пользою, которая обращалась бы въ пользу миссіи здѣшней. Благоустройство миссіи есть печать благополучнаго устроенія души миссіонеровъ. Впрочемъ пользуясь открывшеюся для меня стезею великодушнаго изволенія вашего читать съ терпѣніемъ письмо мое, я намѣренъ, если Господу Богу сіе благоугодно, представить В. Пр—ву и другія мои соображенія, слѣдующія за первою мыслію, которою, какъ основною, и нужно было наполнить все письмо.

Милостивый Государь!

Приступая къ объясненію предъ вами такого желанія, которое зачать въ себѣ моя душа нечистая и грѣшная была недостойна, я ощущаю невольный страхъ. Но предаюсь волѣ Вседержителя Бога вездѣ Сущаго и вся Исполняющаго.

По ходатайству В. Пр—ва, существованіе миссіи утверждено въ здѣшнемъ краю, когда повелѣно ежегодно выдавать изъ казны на содержаніе ея опредѣленную сумму; а мнѣ вышло благословеніе Отца отечества и священнѣйшаго собора пастырей россійской церкви.

Но когда Государю Императору (да помянетъ его Господь Богъ) было благоугодно пожаловать мнѣ въ знаменіе монаршаго благоволенія и въ память моихъ обязанностей украшенный драгоцѣнными камнями крестъ съ изображеніемъ распятаго Іисуса Христа, то я желаю изъявить благодареніе, сообщая вамъ для представленія помазаннику Божію слѣдующія мысли.

Искреннѣйшая преданность, благоговѣйнѣйшее почитаніе и любовь россіянъ къ благочестивѣйшему Государю Николаю Павловичу есть безъ сомнѣнія благословеніе Божіе, но и талантъ, который надо обратить къ

прославленію имени Царя Царей, къ умноженію благодати Божественной въ русскомъ народѣ. Да напишется на скрижаляхъ исторіи, да напишется на небесахъ въ книгѣ жизни: Владиміръ просвѣтилъ Русскій народъ св. крещеніемъ, Николай I просвѣтилъ русскій народъ россійскою Библіею!

Петръ Великій предпринималъ изданіе Библіи въ пользу россіянъ на двухъ языкахъ. Напечатана была на одномъ столбцѣ Голландская Библія, а на другомъ предположено печатать славянскую. Но смерть пресѣкла златую нить славной жизни, и мысль великаго не успѣла исполниться. Да воскреснетъ онъ въ непорочной душѣ Николая I, въ новомъ благолѣпіи и въ совершеннѣйшей полнотѣ!

Помара [1]), новокрещенный царь народа, недавно въ полудикомъ состояніи бывшаго, самъ переводитъ святую Библію съ англійскаго на языкъ своего народа, который онъ привелъ съ собою въ Христову церковь.

Миссіонеры англійской церкви могутъ примѣтить, что россійская церковь не имѣетъ россійской Библіи. Для нихъ не будетъ скучно предпріять переводъ Библіи съ еврейскаго и греческаго на русскій языкъ; а они могутъ прислать епископамъ россійской церкви полной Библіи россійской нѣсколько экземпляровъ въ даръ и знакъ братолюбія.

Но если бы Государь Императоръ соизволилъ предпріять на собственномъ иждивеніи, въ пользу россійской церкви изданіе священной Библіи:

1) Ветхаго завѣта на языкѣ оригинальномъ еврейскомъ.
2) Въ греческомъ переводѣ LXX толковниковъ.
3) Въ переводѣ славянскомъ съ греческаго.
4) Въ переводѣ россійскомъ съ еврейскаго оригинала.
5) Новаго Завѣта въ греческомъ оригиналѣ съ переводами славянскимъ и
6) русскимъ:

то вѣнецъ прекраснаго царствованія Его Величества украсился бы такимъ драгоцѣннымъ каменіемъ, котораго блескъ сіялъ бы немерцающимъ свѣтомъ въ Царствіи Божіемъ.

По мнѣнію моему надлежало бы напечатать на одномъ изъ первыхъ листовъ царской Библіи—полиглотты:

Безсмертному Царю
Царей
Господу и Богу Іисусу
Христу
благоговѣйно
и святой церкви Его
въ Россійской Державѣ
всеусердно
Императоръ Николай I,
съ супругою и съ чадами
сей даръ приносятъ.

---

[1]) Помаре II, король острововъ Таити (1797—1821).

Или другое сему подобное надписаніе.

Сему изданію Библіи безъ сомнѣнія надлежало бы соединить въ себѣ всѣ возможныя великолѣпія. Эстампы въ копіяхъ съ оригинальныхъ произведеній живописи не были бы забыты.

Сіи мысли и желанія Его Величеству сообщить благоволите, избранный ходатай церкви у престола царева, когда обрящете сердце для сего подвига.

Самого себя и васъ предавъ Христу Богу, съ искреннимъ чувствомъ благодаренія и преданности.

Имѣю честь быть Вашего превосходительства, милостивѣйшаго государя,
покорнѣйшій слуга архимандритъ Макарій.

1836 года, іюня 8 дня. Въ Бійскѣ.

Въ комиссію духовныхъ училищъ.

Въ связи съ письмами архим. Макарія къ м. Филарету отъ 23 марта 1834 г. (№ 63) и отъ 29 дек. 1841 г. (№ 66) и къ С. Д. Нечаеву (№ 71) находится рядъ его писемъ—докладныхъ записокъ въ комиссію дух. училищъ, въ св. синодъ, императору Николаю Павловичу и московскому генералъ-губернатору кн. Д. В. Голицыну. Всѣ они касаются предмета, сдѣлавшагося съ средины 30 хъ годовъ важнѣйшимъ интересомъ архим. Макарія, именно перевода Библіи на русскій языкъ и напечатанія какъ ея, такъ и другихъ книгъ, которыя могли бы содѣйствовать распространенію въ народѣ духовнаго просвѣщенія. Въ этомъ архим. Макарій признавалъ наибольшую нужду и въ удовлетвореніи ея видѣлъ успѣхъ того миссіонерскаго дѣла среди язычниковъ, магометанъ и евреевъ, въ служеніи которому онъ видѣлъ призваніе Россіи. Этимъ значеніемъ русской Библіи (и другихъ духовнаго содержанія книгъ) съ точки зрѣнія архим. Макарія, и неуспѣхомъ его проектовъ объясняется какъ размѣръ его писемъ, такъ и тонъ ихъ, сначала спокойный, а потомъ постепенно перешедшій въ настойчивый, пророчески обличительный, грозный —Въ комиссію дух. училищъ архим. Макарій послалъ два письма—при сдѣланныхъ имъ переводахъ на русскій языкъ книгъ Іова и прор. Исаіи. Хранятся они въ архивѣ комиссіи въ Дѣлахъ 1837 г. № 5356 и 1839 г. № 5943. Напечатаны они, первое полностію, второе въ своей конечной части—П. В. Птоховымъ, на стр. 135—138 его книги: „Архимандритъ Макарій“.

72[1]). *Благотворнѣйшіе попечители церковнаго юношества!*

Съ чувствомъ благоговѣнія приношу высокому сословію Вашему кн. Іова, переведенную мною съ Еврейскаго языка на Россійскій, и всепокорнѣйше прошу воспріять дѣло рукъ моихъ въ снисходительное благоволеніе и благотворное покровительство и призрѣніе, какъ плодъ

---

[1]) Часть этого письма ранѣе П. Птохова была напечатана въ Христ. чтеніи, 1872, т. III, стр. 20—22, въ статьѣ И. А. Чистовича: „Исторія перевода Библіи на русскій языкъ“.

попеченій Вашихъ о воспитаніи для Св. Церкви служителей, какъ нѣкій трудъ моей души, старающейся изъявить предъ Вами благодареніе о насущномъ хлѣбѣ, который отъ Отца Небеснаго изъ священныхъ рукъ Вашихъ пріемлю, какъ малую лепту, которую хощу вложить въ сокровищницу храма Божія отъ моей бѣдности,—какъ выраженіе моего желанія видѣть въ Россійской церкви полный составъ Боговдохновенныхъ Писаній на Россійскомъ языкѣ, въ переводѣ съ оригинальныхъ въ той общей для всѣхъ вразумительности, въ какой Господу Богу было благоугодно даровать ихъ человѣкамъ.

Благотворнѣйшіе попечители церковнаго юношества! Не дерзаю предъ Вами пространно говорить о томъ, что Вамъ весьма извѣстно, какъ высокимъ и мудрымъ служителямъ въ домѣ Божіемъ. Вамъ извѣстно, какія затрудненія претерпѣваютъ духовныя училища по классамъ богословскихъ наукъ отъ того, что не имѣютъ полной Библіи на россійскомъ нарѣчіи въ исправномъ переводѣ съ оригинальныхъ языковъ. Вамъ извѣстно, что въ народѣ Русскомъ многіе миссіонеры, и въ томъ числѣ знатная часть служителей церкви, не могутъ хорошо разумѣть Ветхаго Завѣта на славянскомъ, уже мертвомъ у насъ, нарѣчіи. Вамъ извѣстно, что Новый Завѣтъ на россійскомъ нарѣчіи не доказываетъ того, чтобы книги Ветхаго Завѣта на россійскомъ нарѣчіи были бы уже излишними, но что явленіе Новаго Завѣта на россійскомъ нарѣчіи неотступно требуетъ и Ветхаго, столько же вразумительнаго для всѣхъ по заповѣди Спасителя: испытайте Писанія: они свидѣтельствуютъ о Мнѣ. Явленіе Новаго Завѣта на россійскомъ нарѣчіи есть торжественное предъ всѣмъ христіанскимъ міромъ свидѣтельство, что если россійскій языкъ уже столько созрѣлъ, что могъ быть органомъ истинъ Новаго Завѣта; то можетъ, а потому и долженъ уже россійскій народъ имѣть полную Библію на россійскомъ нарѣчіи. Долгомъ своимъ по службѣ моей почитаю наипаче о томъ упомянуть, что толикія тысячи Евреевъ и толикія тьмы татаръ магометанскаго суевѣрія, находящихся въ нѣдрѣ Россіи, требуютъ полной Библіи на россійскомъ нарѣчіи въ исправномъ переводѣ съ оригинальныхъ языковъ; ибо такая Библія необходимо нужна для миссіонеровъ, для священниковъ и клириковъ при церквахъ приходскихъ и вообще для Россійской церкви, при обращеніи, оглашеніи, приготовленіи магометанъ и евреевъ къ просвѣщенію св. крещеніемъ и при дальнѣйшемъ утвержденіи новокрещенныхъ изъ сихъ племенъ въ спасительной вѣрѣ Христовой; но и сіе объяснять и доказывать претитъ мнѣ чувство благоговѣйнаго почтенія къ высокому сословію Вашему. При переводѣ книги Іова я пользовался записками одного изъ новѣйшихъ оріенталистовъ германскихъ именно Розенмюллера [1]).

Изъ чего составлены длинныя предисловія, на то указано въ примѣчаніяхъ, которыя назначены подавать читателямъ только самую краткую, скорую и необходимую помощь.

Благотворнѣйшіе попечители церковнаго юношества! Не имѣя способовъ обратить сей трудъ мой въ общую пользу церкви, всепокорнѣй-

[1]) Эрнста-Фридриха (1768—1835), профессора восточныхъ языковъ въ Лейпцигѣ.

ше молю Васъ, да соизволите иждивеніемъ суммъ, въ Вашемъ распоряженіи состоящихъ, предать печати сію книгу Іова, переведенную мною съ еврейскаго языка на россійскій, въ особенности для употребленія между учащими и учащимися въ церковныхъ училищахъ.

6 авг. 1837 г.[1])

73[2]).

....Хотя нѣкоторые и были недовольны, то тѣмъ, то другимъ въ переводѣ Нов. Завѣта на россійскій языкъ; однако другіе остаются весьма довольными онымъ. Впрочемъ, когда послѣдніе полнымъ образомъ были бы удовольствованы изданіемъ полной Библіи на русскомъ нарѣчіи, тогда было бы уже весьма легко удовольствовать въ благопотребномъ и первыхъ.

Если для отвращенія превратныхъ и вредоносныхъ толкованій для нѣкоторыхъ мѣстъ въ Свящ. Библіи весьма нужны изъясненія, съ самою Библіею и съ православнымъ ученіемъ Святыхъ Отцевъ сообразныя, но,—ради всѣхъ бѣдныхъ, ради всѣхъ многими дѣлами обремененныхъ и развлекаемыхъ, ради всѣхъ немощныхъ,—краткія; то отсюда безъ сомнѣнія не выводятъ заключенія, будто когда имѣемъ Нов. Завѣтъ книгу Бытія и Псалтырь на россійскомъ нарѣчіи, всѣ книги пророковъ В. З. на россійскомъ языкѣ излишни для россійской церкви, утвержденной на основаніи апостоловъ и пророковъ, имѣющей Самого Іисуса Христа краеугольнымъ камнемъ, къ которому ведутъ человѣка и апостолы и пророки. Когда употребленіе Славянской Библіи въ церковномъ богослуженіи не прекратится; когда изданія Библіи и другихъ церковныхъ книгъ на славянскомъ языкѣ и для домашняго чтенія продолжаемы будутъ; тогда русская Библія въ переводѣ съ оригиналовъ безъ сомнѣнія будетъ только способствовать разумѣнію славянскаго языка въ Библіи и другихъ книгахъ употребляемыхъ въ богослуженіи.

При переводѣ книги Исаіи пророка, пользуясь ученостію Розенмюллера, я не послѣдовалъ его жалкой невѣрности. Для кого нужно введеніе въ сію книгу, тотъ можетъ пользоваться руководствомъ къ чтенію Священнаго Писанія, изданнымъ блаженной памяти митрополитомъ

---

[1]) Чрезъ годъ, 24 окт. 1838 г, комиссія дух. училищъ, на основаніи отрицательнаго отзыва о переводѣ книги Іова. сдѣланнаго профессоромъ еврейскаго языка въ спб. академіи прот. Ивановымъ, постановила: „дѣло о семъ оставить безъ дальнѣйшаго производства впредь до усмотрѣнія, а рукописи хранить при дѣлахъ Комиссіи“ (гдѣ переводъ кн. Іова и хранится при Дѣлѣ № 5356). П. В. Птоховъ, 136—137.

[2]) Второе письмо архим. Макарія въ комиссію дух. училищъ, при которомъ онъ прислалъ переводъ книги Исаіи пророка, „буквально сходно, почти до конца, съ вышеприведеннымъ письмомъ, присланнымъ съ переводомъ книги Іова“, почему въ настоящемъ изданіи печатается только конецъ, по книгѣ П. В. Птохова (137—138).

С.-Петербургскимъ Амвросіемъ [1]), имѣя право ожидать совершеннѣйшаго въ семъ родѣ отъ нашихъ академій церковныхъ. Впрочемъ можно найти нужное и въ прилагаемыхъ къ тексту примѣчаніяхъ, которыя назначены подавать читателю скорую и только необходимую помощь. Указанія же на тексты, называемые параллельными, могутъ навести его на ту истинную и важную мысль, что Библія изъясняетъ сама себя.

Благотворные попечители церковнаго юношества! Не имѣя способовъ обратить сей трудъ мой въ общую пользу церкви, всепокорнѣйше молю Васъ, да соизволите иждивеніемъ суммъ, въ Вашемъ распоряженіи состоящихъ, предать печати книгу пророка Исаіи, по требованіямъ службы миссіонерской переведенную мною съ еврейскаго языка на россійскій, въ особенности для употребленія въ церковныхъ миссіяхъ, при обращеніи Евреевъ ко Христу Іисусу [2]).

Къ Императору Николаю Павловичу.

„Препровождая переводы книгъ Іова и Исаіи къ комиссію дух. училищъ, архим. Макарій одновременно посылалъ тѣже переводы на Высочайшее имя съ приложеніемъ особыхъ прошеній“ (П. В. Птоховъ, 139).

74.[3]) *Всемилостивѣйшій Государь,*

Съ глубочайшимъ благоговѣніемъ принося Вашему Императорскому Величеству книгу Іова на Россійскомъ языкѣ, переведенную мною съ Еврейскаго, всеусерднѣйше молю, да милостивно воспріимете ее въ Монаршее священнѣйшее благоволеніе и покровительство.

Всемилостивѣйшій Государь,

Богъ пекущійся о всякомъ червѣ, о всякой травкѣ, и всякое созданіе Свое надѣляющій всѣмъ благопотребнымъ, по роду и назначе-

---

[1]) Амвросіемъ Подобѣдовымъ († 1818). Издалъ въ 1799, 1803 г.г. Руководство къ чтенію Свящ. Писанія, сочиненное Гофманомъ.

[2]) Дата этого письма у П. В. Птохова не обозначена; ее можно приблизительно опредѣлить такъ: декабрь 1838 г.—янв. 1839 г.—Отзывъ прот. Иванова о переводѣ книги Исаіи, тоже неблагопріятный, былъ сдѣланъ только чрезъ четыре года, уже по закрытіи комиссіи; въ силу его св. синодъ 16 марта 1843 г. постановилъ: „переводъ книги пророка Исаіи отдать по надлежащему для храненія въ архивъ св. синода“ (Птоховъ, 138—9).

[3]) Сохранилось въ Архивѣ св. синода, I отд., II экспед., въ Дѣлѣ № 673 за 1839 г., откуда напечатано было безъ начала и конца И. А. Чистовичемъ (Хр чтеніе, 1872, III, стр. 12—20) и цѣликомъ П. В. Птоховымъ (стр. 139—145). Письмо это напечатано также полностію въ Прибавленіи къ Иркутскимъ епарх. вѣдомостямъ, 1880, № 7, по копіи съ оригинала, снятои С. В. Ландышевымъ, засвидѣтельствованной самимъ архим. Макаріемъ и нынѣ хранящейся въ библіотекѣ иркутской духовной семинаріи (№ 11508). По этой же копіи, имѣющей нѣкоторыя отличія отъ оригинала, чисто стилистическаго характера, письмо воспроизводится въ настоящемъ изданіи. Дата письма—1837 г.; вѣроятно—августъ.

нію каждаго, не могъ, по Своей очевидно преимущественной любви къ человѣку, оставить его при одномъ, столь сомнительномъ и невѣрномъ, руководствѣ разума, который у различныхъ мыслителей, и часто у одного и того же страннымъ образомъ противорѣчитъ себѣ самому, и разрушаетъ собственныя свои построенія.

Но въ значительномъ разнообразіи тѣхъ народныхъ писаній, которымъ усвояется слава Божественнаго происхожденія, нѣтъ такого преданія древности, которое по безпристрастному свидѣтельству самаго разума, основанному на неподвижныхъ началахъ здраваго сужденія, при всемъ поврежденіи природы человѣческой уцѣлѣвшихъ, было бы столь достойно премудрости, благости, всемогущества и святости Божіей, столь достойно величія безсмертной души человѣческой, столь соотвѣтственно вопіющимъ нуждамъ грѣшнаго и страждущаго человѣчества, какъ христіанская Библія. Посему она есть самое чистое, полное, истинное откровеніе и Слово Божіе къ человѣкамъ; посему она есть драгайшій даръ Божій и самимъ Богомъ устроенный органъ, посредствомъ котораго Премудрость Его разливаетъ животворный свѣтъ истины и добродѣтели въ человѣчествѣ; посему она есть педагогическая книга, по которой Творецъ и Правитель міра воспитываетъ и возводитъ народы къ истинному просвѣщенію; посему она есть святѣйшее собраніе законовъ и правъ Царствія Божія.

Всемилостивѣйшій Государь,

Великимъ благодѣяніемъ, которое Ваше Императорское Величество сотворили многимъ народамъ, составляющимъ Россійское Государство, даровавъ имъ законы, приведенные въ изящный порядокъ и въ вожделенную ясность, Ваше Величество открыли восхительныя надежды, что Россійская церковь получитъ отъ благословенной десницы Монарха Святую Библію на живомъ Россійскомъ нарѣчіи, въ переводѣ съ оригинальныхъ языковъ Еврейскаго и Еллинскаго, въ той полнотѣ, въ той общей для всѣхъ вразумительности, въ какой было благоугодно Господу Богу даровать ее человѣкамъ, безчисленно—разнообразными путями обращаемымъ Его благостію отъ заблужденій и спасаемымъ.

Владиміръ Великій, просвѣтившій Русскую землю святымъ крещеніемъ, вкупѣ съ достойными его преемниками, сдѣлалъ для торжества истинной вѣры надъ суевѣріемъ и невѣжествомъ все, что содержалось въ возможности вѣка его; и наши предки получили полную Библію въ такомъ переводѣ Славянскомъ, какого яснѣе и удобнѣе къ употребленію въ то время быть не могло Нынѣ совсѣмъ другое время; языкъ Славянскій сдѣлался мертвымъ; на немъ никто у насъ ни говоритъ, ни пишетъ; число людей, разумѣющихъ его въ Священномъ Писаніи, окажется малымъ предъ милліонами частію не разумѣющихъ, частію разумѣющихъ мало, между которыми большая часть служителей Церкви. Между тѣмъ Новый Завѣтъ, первая книга Моисеева и Псалтирь на Россійскомъ нарѣчіи свидѣтельствуютъ, что Россійское слово уже достигло того возраста зрѣлости, въ которомъ время супружескому союзу его съ Божіимъ Словомъ исполниться и совершиться окончательнымъ образомъ, что Россійская Церковь, будучи утверждена на основа-

нiи Апостоловъ и Пророковъ, и Самаго Іисуса Христа имѣя краеугольнымъ камнемъ, когда уже получила писанія Апостоловъ Новаго Завѣта, то можетъ, а потому и долженствуетъ имѣть всѣ писанія Пророковъ Ветхаго на Россійскомъ нарѣчіи, и что Россійскій народъ достоинъ имѣть полную Россійскую Библію.

Всемилостивѣйшій Государь,

Нѣтъ возможности воспроизвесть въ Россіи Римскую церковь Св. Петра; но Ваше Величество можете изъ чистѣйшихъ, дражайшихъ веществъ Россійскаго слова создать словесный храмъ Премудрости Божіей въ такой прочности, правильности и точности, въ такомъ вкусѣ, въ такомъ великолѣпіи и изяществѣ, что онъ будетъ выше всего великаго и прекраснаго въ мірѣ, будетъ истинною славою православія нашей Церкви предъ лицомъ всѣхъ Церквей, будетъ вѣчною, не увядаемою, любезною Богу и Человѣчеству славою Вашего царствованія и веселіемъ Неба. Ваше Величество можете совершить сіе святое зданіе, столь торжественно начатое и столь высоко возведенное въ царствованіе Александра Благословеннаго. Токмо слово Царское изречете, и Россійская Библія явится во всей полнотѣ и красотѣ своей; и послѣ Божественнаго Оригинала, который можетъ только одинъ быть, Россійская Библія будетъ первою и превосходнѣйшею въ Христіанствѣ; потому что Само Провидѣніе Божіе даруетъ намъ какъ бы въ добычу опыты, и успѣхи, и немощи древнихъ и новѣйшихъ вѣковъ въ испытаніи Святыхъ Писаній; и сіе есть знаменіе особеннаго благоволенія Божія къ Россійской Церкви, вѣнецъ чести, который ей предназначенъ и принадлежитъ, и который впрочемъ легко можетъ предвосхитить другая Церковь, на примѣръ Велико-Британская, когда ускоритъ, для успѣховъ Царствія Божія въ человѣческомъ родѣ, подарить Россіи полную Библію на чистомъ Россійскомъ нарѣчіи.—«Торопитесь дѣлать добро», говаривалъ нашъ безсмертный Суворовъ.

Когда у Евреевъ начало ослабѣвать разумѣніе Еврейскаго языка, а между тѣмъ приближалось время чистому Богопознанію распространиться во всѣхъ народахъ; тогда Провидѣнію Божію было благоугодно, чтобы Еврейскую Библію перевели на Еллинскій языкъ, который былъ тогда во всеобщемъ употребленіи; а когда въ Новомъ Завѣтѣ Духъ Святый въ огненныхъ языкахъ сошелъ на Божественныхъ Учениковъ Іисуса Христа, тогда Онъ освятилъ всѣ живые языки и всѣ нарѣчія, чтобы всѣ они были живыми проводниками Слова Божія, Слова жизни и истины въ человѣческомъ родѣ.

Всемилостивѣйшій Государь,

Когда Россійская Церковь будетъ имѣть полную Россійскую Библію; тогда Господь избавитъ насъ отъ нареканія между народами, которые уже не будутъ говорить, что Русскіе ненавидятъ свѣтъ, и сами боятся полнаго свѣта своей Религіи, хотя должны передавать его и другимъ столь многимъ народамъ, сидящимъ во тьмѣ и тѣни смерти, и хотя Провидѣніе Божіе для того и покорило имъ сіи многоразличныя племена, чтобы они просвѣтили ихъ свѣтомъ истиннаго откровенія Божія,—что Русскіе равнодушно остаются безъ полной Россійской Библіи, между тѣмъ какъ имѣютъ полный Алкоранъ на Россійскомъ на-

рѣчіи, и тѣ изъ Русскихъ Магометанъ, которые не понимаютъ его на Арабскомъ, оригинальномъ, могутъ читать его въ Русскомъ переводѣ, который довольно ясенъ.

Когда Россійская Церковь получитъ полную Библію на Россійскомъ нарѣчіи въ переводѣ съ оригинальныхъ языковъ; тогда Ваше Величество откроете всѣ Божественные источники Христіанскаго просвѣщенія, чтобы чистыя и животворныя воды Слова Божія самыми удобнѣйшими путями разливались по всѣмъ сословіямъ народа, водительству Вашему ввѣреннаго. Въ особенности же сотворите великое благодѣяніе для Церковныхъ училищъ, облегчите для Церковнаго юношества изученіе Библіи, подвинете далеко впередъ къ усовершенствованію Богословскія Науки въ Академіяхъ и Семинаріяхъ нашихъ, распространите употребленіе и разумѣніе Библіи въ полнотѣ ея между приходскими Священниками и ихъ сослужителями и положите Божіе основаніе къ возвышенію и очищенію нравственности въ Церковномъ Клирѣ. Потомъ успѣхи образованности Христіанской и вообще въ народѣ Русскомъ и особенно въ Церковномъ чинѣ будутъ имѣть спасительныя дѣйствія на суевѣрныя племена, содержащіяся въ составѣ Государства Россійскаго; и полная Русская Библія, приготовляя для сей жатвы достойныхъ дѣлателей, будетъ служить самымъ способнымъ орудіемъ къ дѣланію, будетъ поддерживать, питать и усиливать въ нихъ способность и усердіе къ дѣланію.—Намъ указываютъ на Англійскихъ и Германскихъ Миссіонеровъ и Пасторовъ; но они уже давно имѣютъ полную Библію на живыхъ отечественныхъ языкахъ.

Всемилостивѣйшій Государь,

Въ обширной Державѣ Вашего Императорскаго Величества столько Магометанъ и Евреевъ. Естьли мы должны любить ближнихъ своихъ, какъ самихъ себя, дѣломъ и истиною; естьли мы Христіане и чувствуемъ цѣну дара Божія человѣкамъ во Христѣ Іисусѣ; то какъ сами должны возрастать въ живомъ и плодоносномъ познаніи Іисуса Христа Распятаго, такъ должны желать и стараться, чтобы и ослѣпленные Магометане и Евреи съ покрываломъ на сердцѣ приняли въ Іисусѣ Христѣ Спасителя грѣшниковъ, и чрезъ Него содѣлались чадами Божіими и причастниками жизни вѣчной. Когда Россійская Церковь будетъ имѣть полную Россійскую Библію; тогда не только Клирики, но и прихожане ихъ грамотные, хотя съ дальнею ученостію и незнакомые, Евреямъ, знающимъ Русскій языкъ, будутъ читать Пророческія книги Ветхаго Завѣта въ переводѣ Россійскомъ, совершенно согласномъ съ ихъ Еврейскою Библіею, и показывать имъ Іисуса Христа въ Ветхомъ Завѣтѣ; а тѣмъ Магометанамъ, которые говорятъ по Русски, будутъ показывать въ Историческихъ книгахъ Ветхаго Завѣта, какъ безразсудно Магометъ исказилъ въ Алкоранѣ свидѣтельства истины, и что, какъ отецъ лжи-діаволъ, то Магометъ не есть посланникъ и пророкъ Бога истиннаго, Который есть Отецъ Истины.

Съ премудрымъ и великимъ намѣреніемъ Ваше Императорское Величество изволите возводить Магометанъ и Евреевъ на ту точку образованности и сближенія съ Русскими Христіанами, на которой они

могли бы, хотѣли бы, любили бы, привыкали бы читать Русскія книги. И нынѣ, естьли Ваше Величество соизволите положить предъ ними полную Библію на Россійскомъ языкѣ; то тѣ изъ нихъ, которыхъ знаетъ Богъ, сами начнутъ читать ее, уразумѣютъ Истину, и Истина освободитъ ихъ отъ заблужденія. Когда мы можемъ имъ послужить полною Библіею на Россійскомъ языкѣ, то не можетъ думать, что довольно для нихъ одного Новаго Завѣта, и двухъ изъ книгъ Ветхозавѣтныхъ; Господь хощетъ спасать ихъ полною Библіею; Магометанскіе Татары и Евреи совсѣмъ не то, что Остяки или Тунгусы.

Всемилостивѣйшій Государь,

Священныя книги Ветхаго Завѣта на Россійскомъ языкѣ въ исправномъ переводѣ съ Еврейскаго необходимо нужны, какъ и Новый Завѣтъ, для Священниковъ и Клириковъ при Церквахъ приходскихъ и для Миссіонеровъ, въ обращеніи, въ приготовленіи Магометанъ и Евреевъ къ просвѣщенію св. крещеніемъ, и при дальнѣйшемъ утвержденіи новокрещенныхъ изъ сихъ племенъ въ Христіанской вѣрѣ. Новый Завѣтъ основанъ на Ветхомъ; и вообще Библія есть то прекрасное твореніе Премудрости Божіей, въ которомъ Божественное разнообразіе приведено въ Божественное единство, и въ которомъ всякая часть необходима для цѣлаго. Святый Павелъ во второмъ посланіи къ ученику своему Тимоѳею, сказавъ, что Писанія Ветхаго Завѣта могутъ умудрить его во спасеніе вѣрою во Христа Іисуса, говоритъ потомъ, что все Писаніе Богодухновенно и полезно для наученія, для обличенія, для исправленія, для наставленія въ праведности; чтобы совершенъ былъ человѣкъ Божій, ко всякому доброму дѣлу пріуготовленъ (2 Тим. III, 16—17.).

Нѣкоторыя мѣста Священныхъ книгъ Ветхаго и Новаго Завѣта требуютъ, кажется, огражденія отъ превратныхъ толковъ и злоупотребленій самыми краткими примѣчаніями. Безразсуднаго ропота людей легкомысленныхъ можно избѣгать безмолвіемъ и спокойствіемъ дѣйствованія; можно не поднимать пыли на стогнахъ міра провозглашеніями, торжественными съѣздами и собраніями, и даже не бить тревоги въ Вѣдомостяхъ всенародныхъ. Можно распространять Священныя книги Ветхаго Завѣта на Русскомъ языкѣ съ видомъ нѣкотораго равнодушія, безъ напряженнаго стремленія, и на время ограничиваться кругомъ ученыхъ. Впрочемъ нѣтъ такихъ священныхъ и благотворныхъ учрежденій въ человѣческомъ родѣ, которыхъ бы человѣкъ не могъ во зло употребить. Предусматриваютъ сіи злоупотребленія; предотвращаютъ ихъ, какъ умѣютъ и могутъ; имѣютъ въ готовности все къ мужественному принятію сихъ непріятелей, которыхъ появленіе неизбѣжно; и въ то же время, идутъ впередъ, съ Богомъ, въ созиданіи общаго блага. Однѣ и тѣ же дороги желѣзныя послужатъ и врагамъ и друзьямъ человѣчества къ ускоренію и умноженію оборотовъ въ ихъ предпріятіяхъ. Апостолъ Петръ свидѣтельствуетъ, что невѣжды, къ собственной своей погибели, превращали смыслъ посланій Св. Павла, подобно, какъ и прочія Писанія. Но это не воспрепятствовало Св. Павлу проповѣдывать слово о Крестѣ Господа нашего Іисуса Христа, которое для однихъ казалось безумiемъ, а для другихъ было соблазномъ, между тѣмъ, какъ вѣрующіе находили въ немъ силу Божію и Божественную Премудрость (2 Пет. III, 16; 1 Кор. I, 18—24)

Всемилостивѣйшій Государь,

Переведенная мною книга Іова есть одна изъ самыхъ трудныхъ къ разумѣнію въ Славянской Библіи. По мнѣнію моему, она такою не будетъ казаться на Россійскомъ нарѣчіи. Но не имѣя способовъ обратить сей трудъ мой въ общую пользу Церкви, всепокорнѣйше молю Ваше Императорское Величество повелѣть Комиссіи Духовныхъ Училищъ, да предадутъ переведенную мною книгу Іова печати иждивеніемъ суммъ, находящихся въ ихъ распоряженіи, для употребленія между учащими и учащимися въ церковныхъ училищахъ, о чемъ нынѣ же, посредствомъ Епархіальнаго Начальства, прошу сіе сословіе Попечителей церковнаго юношества.

Вашему Императорскому Величеству благовѣйно принося сію книгу, и сіи внушаемыя моею службою мысли всеподданнѣйше предая священнѣйшей волѣ Вашего Императорскаго Величества, желаю изъявить предъ Вами, Всемилостивѣйшій Государь, глубочайшее благодареніе о новой Монаршей милости, которая, усугубивъ окладъ Церковной Миссіи здѣшней, имѣетъ цѣлію распространеніе дѣйствій ея. Благотворенія Вашего Императорскаго Величества увѣнчаются вожделеннѣйшими успѣхами, когда Самъ Богъ воздѣйствуетъ въ духѣ народа Россійскаго всею полнотою, всею ясностью, всею общему разумѣнію доступною откровенностію благодатнаго Слова Своего въ Боговдохновенныхъ Писаніяхъ, какъ Самъ Онъ, Отецъ всѣхъ человѣковъ, хощетъ говорить къ чадамъ Своимъ.

Вашего Императорскаго Величества Государя Всемилостивѣйшаго вѣрноподданный миссіонеръ архимандритъ Макарій.

---

75. [1]) *Всемилостивѣйшій Государь,*

Въ числѣ пророковъ Ветхаго Завѣта Исаія блистаетъ особенною ясностію предсказаній о Христѣ Спасителѣ, по которой и называется Пророчествующимъ Евангелистомъ. Всѣ сіи предсказанія исполнились во Іисусѣ, и содѣлались торжественнымъ свидѣтельствомъ, что Іисусъ есть Мессія, что Онъ есть Богъ и человѣкъ, что Ему надлежало, воспріявъ на Себя грѣхи человѣчества, искупить и спасти его Своими страданіями и смертію, и что Церковь Іисусова есть благодатное царствіе Божіе, которому подобаетъ распространиться по всей землѣ. Дабы всѣ употребляющіе Русскій языкъ могли удобнѣе разумѣть Божествен-

---

[1]) Подлинникъ въ Архивѣ св. синода, I отд., II экспед., Дѣло 1839 г. № 673. Напечатано доселѣ трижды:—И. А. Чистовичемъ въ Христ. чтеніи, 1872, III, стр. 22—29, и П. В. Птоховымъ въ его книгѣ, стр. 146—150, по оригиналу, и въ Иркут. епарх. вѣдом., 1880, № 6—по копіи, сдѣланной С. В. Ландышевымъ, скрѣпленной архим. Макаріемъ и хранящейся въ библіотекѣ иркутской дух. семинаріи подъ № 11507. Текстъ копіи, воспроизведенной въ настоящемъ изданіи, отличается отъ текста оригинала большимъ примѣчаніемъ, которое въ послѣднемъ ограничивается только ссылкой на 64 страницу книги Шителина, именно на *Анекдотъ 102*, и опущеніемъ въ двухъ мѣстахъ (см. ниже).

ную книгу Пророка Исаіи, преложилъ я ее, при помощи Божіей, съ Еврейскаго языка на отечественный. Съ благоговѣйнѣйшимъ усердіемъ вѣрноподданнаго, приношу ее Вашему Императорскому Величеству; и нынѣ же представляя ее, посредствомъ Епархіальнаго Начальства, Коммиссіи Духовныхъ Училищъ, всепокорнѣйше молю Ваше Императорское Величество повелѣть сему Сословію Попечителей Церковнаго юношества, да предадутъ переведенную мною книгу Пророка Исаіи печати, иждивеніемъ суммъ, находящихся въ ихъ распоряженіи, потому что самъ не имѣю способовъ обратить сей трудъ мой въ общее благо Церкви и особенно въ пользу Церковныхъ Миссій, назначаемыхъ для обращенія Іудеевъ, Магометанъ и язычниковъ ко Іисусу Христу. Такимъ же образомъ приносилъ я Вашему Императорскому Величеству въ прошедшемъ 1837-мъ году Священную книгу Іова на Россійскомъ языкѣ; но какъ могло случиться что письмо, сопровождавшее книгу Іова потерялось прежде нежели Ваше Императорское Величество, за множествомъ дѣлъ, получили время читать его; то я призналъ за нужное, по важности истинъ изображенныхъ въ ономъ письмѣ, и по связи ихъ съ настоящимъ дѣломъ служенія недостоинства моего при словѣ Божіемъ, точный списокъ его представить Вашему Императорскому Величеству вмѣстѣ съ книгою Пророка Исаіи на Россійскомъ языкѣ.

Всемилостивѣйшій Государь,

Когда Новый Завѣтъ, Псалтирь, и книга Бытія, въ переводѣ съ оригиналовъ явились на Россійскомъ языкѣ; тогда всѣ увидѣли, что Россійское слово уже достигло зрѣлости, какая потребна для органа полной гармоніи истинъ, свыше, отъ Отца свѣтовъ, человѣчеству откровенныхъ. Но вдругъ произведеніе Библіи на Россійскомъ языкѣ, сіе великое дѣло, на которое съ восхищеніемъ взирали всѣ чада свѣта на землѣ и на небѣ, остановилось въ Россіи; прекратились извѣстія, замолкли и разглагольствія о дѣйствіяхъ того Сословія, которое съ благословеннымъ успѣхомъ трудилось въ переводѣ Священныхъ книгъ на Россійское нарѣчіе; а вмѣсто того трубы общественнаго мнѣнія трубили славу очаровательнаго Стихотворца, овладѣвшаго удивленіемъ чрезвычайно многихъ умовъ.[1]) Но Россійское слово было предано подъ перомъ его служенію уже совсѣмъ не тому, какому было посвящено переводившими Библію съ оригинальныхъ языковъ на Русской. *Создавшій ухо слышалъ* сіи всенародные гласы, и гремѣлъ, со стороны Своей, изреченіями печальныхъ событій; и ключь къ разумѣнію сихъ говорящихъ громовъ Провидѣнія Божія не обрѣтается ли въ сихъ словахъ Богодухновеннаго Апостола Христова Іакова: «*Вѣдущему добро творити, и не творящему, грѣхъ есть*», *и кто разумѣетъ дѣлать добро, и не дѣлаетъ, тотъ грѣшитъ*, (Іак. 4: 17)— сіе достойно благовѣйнаго и безпристрастнаго размышленія въ присутствіи Божіемъ.[2]) Господь наказуетъ, но любитъ

---

[1]) Пушкина?

[2]) Въ текстѣ письма, изданномъ г. Птоховымъ, въ данномъ мѣстѣ имѣются вставки: „Смыслъ сихъ изреченій не изъясняется ли между прочимъ... одной изъ священно-библейскихъ исторій, въ которой представлена участь сы-

сыновъ Россіи; Онъ посылаетъ несчастія, и радуетъ насъ милостями и щедротами; показываетъ, что чѣмъ болѣе даруетъ, тѣмъ болѣе можетъ и взять отъ насъ; терпитъ и ожидаетъ, да познаемъ и почтимъ даръ Божій всеусерднымъ, благодарнымъ и радостнымъ принятіемъ; всецѣлый даръ Божій: ибо въ дарѣ Божіемъ все есть даръ Божій; [1]) и явленіе полной Библіи на Россійскомъ языкѣ было бы для всѣхъ разумно почитающихъ Слово Божіе, уважающихъ слово Русское, и любящихъ Церковь и Державу Россійскую, радостнѣйшимъ событіемъ.

Но можетъ быть нѣкоторые не довольны тѣмъ переводомъ, въ какомъ теперь Новый Завѣтъ, Псалтирь и книга Бытія находятся на Россійскомъ языкѣ. Кажется, что не должно ни презирать, ни страшиться сихъ неудовольствій: но какъ Апостолъ Павелъ былъ *всѣмъ для всѣхъ*, чтобы *всѣхъ* какимъ-нибудь образомъ *пріобрѣсть Христу*, такъ и Священное Сословіе Пастырей Россійской Церкви возмогло бы, при помощи Божіей и при Монаршемъ соизволеніи Вашего Императорскаго Величества, безъ оскорбленія истины, угождать разнообразнымъ, и даже дѣтскимъ вкусамъ и требованіямъ вѣрующихъ, дабы всѣ были довольны, дабы никто не имѣлъ права объявлять себя недовольнымъ, но дабы тѣ изъ одного, другіе изъ другаго сосуда, а всѣ пили ту же чистую и живую воду Божественнаго откровенія. Впрочемъ вдругъ сдѣлать все было бы невозможно; прежде всего надлежало бы совершить то, что начато такимъ же, для многихъ и нынѣ благороднымъ образомъ, какимъ переводъ Библіи на чистый Русскій языкъ производили въ царствованіе блаженной памяти Александра I-го. Когда же Россійская Церковь получила бы полную Библію на живомъ и простомъ, но благородномъ и чистомъ Русскомъ языкѣ, въ переводѣ съ оригиналовъ; тогда уже легко было бы произвести переводъ полной Библіи съ оригиналовъ на такой же Славянскій языкъ, на какомъ получили мы Библію отъ нашихъ предковъ переведенною съ Греческаго. Послѣ того можетъ быть нѣкоторые пожелали бы читать Библію на Славянскомъ языкѣ, но въ совершеннѣйшемъ переводѣ съ Греческаго; надлежало бы и такимъ угодить. Можетъ быть нѣкоторые пожелали бы читать Библію въ вѣрномъ переводѣ съ Греческаго, но на Россійскомъ нарѣчіи; надлежало бы и такимъ послужить. Между тѣмъ употребленіе Славянской Библіи, какую нынѣ имѣемъ, въ церковномъ Богослуженіи не прекра-

---

новъ Іехоніи не порадовавшихся вмѣстѣ съ гражданами Веесамиса о пришествіи кивота Господня въ предѣлы ихъ,—сіе достойно благоговѣйнаго и безпристрастнаго размышленія въ присутствіи Божіемъ. „И не порадовашася,—написано,—сынове Іехоніины въ мужехъ Веесамскихъ, яко видѣша кивотъ Господень: и уби въ нихъ пятьдесятъ тысячъ и седмьдесятъ мужей, и плакашася людіе, яко порази Господь людей язвою великою зѣло (1 Цар. 6, 19).“ Се, и священный кивотъ премудрости и слова Божія, Библія вошла въ предѣлы русскаго слова,—Господь наказуетъ“ и т. д. (стр. 147—148).

[1]) „Все писаніе, какъ неумолкно провозглашаетъ св. апостолъ Павелъ, все писаніе богодухновенно и полезно для наученія, для обличенія, для исправленія, для наставленія въ праведности. И такимъ образомъ происхожденіе и явленіе“... (Вставка въ текстѣ, изданномъ П. Птоховымъ, стр. 148).

щалось бы; распространеніе ея и другихъ церковныхъ книгъ на Славянскомъ языкѣ между вѣрными для домашняго чтенія продолжалось бы; и такимъ образомъ Россійская Библія въ переводѣ съ оригиналовъ только способствовала бы разумѣнію Славянскаго языка въ Библіи и другихъ книгахъ, употребляемыхъ въ Богослуженіи.

Всемилостивѣйшій Государь,

Великобританская Церковь, какъ увѣряютъ извѣстія современныя, изобрѣла способъ напечатать Библію для слѣпыхъ, чтобъ и слѣпые могли читать Слово Божіе осязаніемъ и разумѣть его. Петръ Великій призвалъ было языкъ Голландскаго народа на помощь Славянскому, дабы Русскіе, входя въ связи съ Голландцами, и знакомясь съ языкомъ ихъ, пользовались симъ знакомствомъ не только ради успѣховъ въ гражданской образованности, но и для лучшаго разумѣнія слова Божія, ради успѣховъ духовнаго просвѣщенія.[1]) Тогда Русскій языкъ еще былъ въ

---

[1]) См. Анекдоты о Петрѣ В. издан. Яковомъ фонъ Штелинымъ, вновь перевед. съ Нѣмецк. 1793 г. Част. II, стр. 64. „Сколь мало былъ Петръ Великій прилѣпленъ къ суевѣрію, столь ревностно и строго наблюдалъ Онъ предписанные въ Священномъ Писаніи Божественные уставы. Ежели не требовала крайняя необходимость, то не позволялъ онъ отправлять никакой работы въ Воскресный день, и говаривалъ: „Работа противъ Божескихъ заповѣдей всегда безплодна“. Къ Священному Писанію Ветхаго и Новаго Завѣта вообще имѣлъ онъ величайшее уваженіе, и часто проговаривалъ, что Библія есть такая книга, которая превосходнѣе всѣхъ книгъ, и въ ней все содержится, что только касается до должности человѣческой къ Богу и своему ближнему. Но дабы сдѣлать, чтобы всякой могъ получать оную безъ великаго иждивенія, ибо уже въ то время отпечатанныхъ по повелѣнію Царя Алексѣя Михайловича Библій ни одного почти экземпляра не осталось: то повелѣлъ онъ въ 1716 году въ Амстердамѣ, имѣя тогда тамъ свое пребываніе, великолѣпное въ пяти частяхъ сдѣлать изданіе Библіи, которая на Его иждивеніе въ 1721-мъ году вышла изъ тисненія весьма великолѣпно на Александрійской бумагѣ о двухъ сгибахъ, изъ коихъ на одной половинѣ было напечатано на Голландскомъ языкѣ, а другая половина оставлена бѣлою для припечатанія Россійскаго перевода у Данилы Ванъ-Левена подъ слѣдующимъ заглавіемъ: Het oude Testament, gedrukt door Laste van Syne Czaarse Maysteit Petrus den Eersten, Kayser van Groot en Kleen Ruslande et c. Amsterdam. 1721. Anno.

Въ первомъ году сего царскаго учрежденія, т. е. въ 1717 г. вышла напередъ изъ тисненія 5-я часть или Новый Завѣтъ въ одномъ столбцѣ, по одну сторону на Голландскомъ языкѣ, а на другой половинѣ листа на Россійскомъ, (что чаятельно въ С.п. бургѣ напечатано) подъ заглавіемъ: Het nieuwe Testament, of te alle Boeken des nieuwen Uerbonds onfes Heeren Iesu Christi. gedrukt door Last van Syne Czarische Mayesteit Petrus den Eersten, Kayser van Groot en Kleen Rusland et c. ins Gravenhage, by joh Van Duren, Boekverkoper 1717 Anno.

Симъ великолѣпнымъ изданіемъ всей Библіи на Россійскомъ и Голландскомъ языкахъ хотѣлъ сей Монархъ, по особенному своему намѣренію, доставить своимъ подданнымъ двойную выгоду: а именно: сдѣлать чтеніе Священнаго Писанія въ столь прекрасномъ и великомъ изданіи имъ пріятнѣе, и вмѣстѣ подать случай привыкнуть къ Голландскому, Его любимому языку. Ибо онъ часто говаривалъ: Голландскій языкъ потребенъ намъ на морѣ, а нѣмец-

немощномъ возрастѣ, а нынѣ, когда мы слышимъ св. Апостоловъ, проповѣдающихъ Іисуса Христа Распятаго языкомъ матерей нашихъ, Русскому языку стыдъ, что многіе для удобнѣйшаго разумѣнія Пророковъ Ветхаго Завѣта, предвозвѣщавшихъ Іисуса Христа распятаго, должны читать Библію на инородныхъ языкахъ.

Всемилостивѣйшій Государь,

Божественную книгу Пророка Исаіи принося Вашему Императорскому Величеству, просто какъ духовную хлѣбъ-соль, питаю въ душѣ моей исполненную усердія увѣренность въ томъ, что подвигъ достойнѣйшій священнаго и величественнаго сана Вашего совершился-бы, естьли бы Отецъ Русскаго народа и Наслѣдникъ Владиміра Великаго и Святаго соизволилъ посвятить народу Своему полную, въ переводѣ съ оригиналовъ, Россійскую Библію съ самымъ текстомъ оригиналовъ Еврейскаго и Греческаго, съ благопотребными примѣчаніями по мѣстамъ и параллелями; и что сей даръ Божій былъ бы принятъ въ такомъ видѣ Россійскимъ народомъ отъ Государя не только безъ всякаго прекеканія, но и съ восторгомъ благодаренія. Сіе изданіе было бы во всѣхъ отношеніяхъ Царское, великолѣпнѣйшее, украшенное самыми лучшими произведеніями священной живописи; и на первомъ листѣ, послѣ заглавнаго, гдѣ было бы напечатано: *Святая Библія* и т. д.,—весь Христіанскій міръ, во всѣ времена, читалъ бы: «*Императоръ Николай I-й*

кій на сухомъ пути; Французскій же совсѣмъ не нуженъ, ибо мы съ Французами никакого дѣла не имѣемъ.

Экземпляры сего драгоцѣннаго Библейскаго изданія привезены были въ Санктпетербургъ, и отданы въ Святѣйшій Синодъ, гдѣ хотѣлъ Императоръ, чтобъ на бѣлой сторонѣ было напечатано по Русски, и потомъ раздаваемы желающимъ. Но походъ Его въ Персію, многія дѣла по Его возвращеніи, и послѣдовавшая чрезъ малое число лѣтъ Его кончина, воспрепятствовали, какъ къ совершенію сего, такъ и многихъ другихъ великихъ дѣлъ, также и извѣстному сего Монарха намѣренію, спечатать въ Москвѣ сію же Библію на Голландскомъ и Россійскомъ языкахъ въ четвертую долю листа въ великомъ количествѣ; и за малую цѣну продавать народу. Такимъ образомъ остались порожними и опредѣленныя для припечатанія Россійской Библіи бѣлыя половины въ первыхъ четырехъ частяхъ или въ Ветхомъ Завѣтѣ, а сіи экземпляры, выключая малаго числа, которые Императоръ въ самомъ началѣ раздарилъ, никогда не были изданы, но купно лежали въ Синодѣ, гдѣ они въ послѣдующее время, по причинѣ сыраго мѣста въ кипахъ сгнили такъ, что изъ столь великаго множества ни одного цѣлаго экземпляра найти не можно было, и наконецъ чрезъ малое время разсудили за благо продать остатокъ купцамъ. Однако изданіе сіе останется достопамятнымъ, не токмо по причинѣ своей красоты и драгоцѣнности, но и въ разсужденіи Высокаго издателя, и особеннаго притомъ Его намѣренія; и полной экземпляръ онаго достоинъ всегда названія рѣдкой книги, и занять первое мѣсто въ знатнѣйшей Библіотекѣ *). Извѣстно сіе отъ Г. Фонъ-Шварта Голландскаго Посланника при дворѣ Имп. Елис. Петровны.

---

*) Примѣчаніе Як. фонъ-Штелина: Изъ оныхъ я имѣю у себя полный экземпляръ, полученный мною заранѣе отъ Святѣйшаго Синода въ подарокъ, за оказанную въ нѣкоторомъ случаѣ оному отъ меня услугу.

Россійскому народу». Сей святой Памятникъ Монаршей къ Богу и къ народу любви по истинѣ былъ бы предметомъ вѣчнаго благоволенія Божія, хвалы всего Сіона небеснаго, любви Россіянъ и удивленія всѣхъ народовъ.

Всемилостивѣйшій Государь,

Съ чувствомъ глубочайшаго благовѣнія предаю священнѣйшей волѣ Вашего Императорскаго Величества, вмѣстѣ съ книгою Пророка Исаіи, мысли мои о способахъ къ успѣшнѣйшему распространенію Христіанской Вѣры между Евреями, Магометанами и язычниками въ Россійской Державѣ, которыя нынѣ же представляю посредствомъ Епархіальнаго Начальства Святѣйшему Сѵноду, исполняя требованія службы моей, и поминая слово приснопамятнаго героя Суворова: «*мы кратки, мы вѣчны.*»

Богъ да возглаголетъ въ Царскомъ сердцѣ Вашемъ о Святомъ Словѣ Своемъ, во благо Церкви Своей.

20-го января 1839 года.

Въ Святѣйшій Синодъ.

76. [1] *Святѣйшіе о Господѣ отцы и пастыри Россійской церкви,*

Съ глубочайшимъ благоговѣніемъ принося Вашему Святѣйшеству творенія Преподобнаго Іоанна Лѣствичника, вновь переведенныя на Россійское нарѣчіе, всепокорнѣйше прошу о милостивомъ пріятіи, разсмотрѣніи и обращеніи моего, паче-же не моего труда въ употребленіе и пользу святой Россійской Церкви.

Во время жительствованія моего въ Глинской иноческой Общинѣ, что въ Курской Епархіи, достопочтенный Настоятель сего пустыннаго монастыря Отецъ Филаретъ, въ бесѣдахъ своихъ со мною о тѣхъ писаніяхъ Св. Отцевъ, которыя содержатъ ученіе о жизни духовной и особенно иноческой, многократно изъявлялъ искреннее о томъ сожалѣніе, что печатный Русской переводъ писаній Преподобнаго Іоанна Лѣствичника, употребляемый въ нашей Церкви, представляетъ удивительныя

---

[1] Напечатано по засвидѣтельствованной авторомъ копіи, сохранившейся въ библіотекѣ иркутской дух. семинаріи (шк. XLI, полка 3, р. 1, м. 27, т. 27), въ Иркут. епарх. вѣдом., 1880, № 8. По той же копіи издается нынѣ. На ней нѣтъ даты. Но сличеніе этого письма съ письмомъ къ гр. Протасову (№ 70) даетъ право отнести его къ 7 февр. 1838 г. (ср. стр. 116). Въ архивахъ синодальныхъ не сохранилось ни самаго письма, ни перевода Іоанна Лѣствичника, съ нимъ присланнаго, и судьба перевода новѣйшему біографу архим. Макарія, г. Птохову, не извѣстна (188). На славянскій языкъ Лѣствица преп. Іоанна была переведена еще въ X—XI вѣкѣ въ Болгаріи, затѣмъ въ XIV в. въ Сербіи. Первопечатное изданіе сдѣлано въ Москвѣ въ 1647 г. Новые русскіе переводы были изданы въ Москвѣ въ 1785 г., Кіевѣ въ 1823 г. Какіе изъ этихъ переводовъ и изданій имѣлъ подъ руками Макарій, не видно. Трудъ самого Макарія былъ послѣ принятъ въ соображеніе при изданіи Лѣствицы козельской оптиной пустынью.

и весьма многія не только въ словахъ, но и въ разумѣ самомъ, несходства съ переводомъ стариннымъ, Славянскимъ, остающимся въ рукописяхъ, не многимъ извѣстныхъ, и уже рѣдкихъ. Сей Боголюбивый Авва показалъ мнѣ, какъ свое драгоцѣннѣйшее сокровище, и позволилъ мнѣ въ келліи моей читать одну рукопись, которую онъ съ другой списалъ своей рукой съ отличнымъ тщаніемъ и вѣрностію, и о которой говорилъ съ исполненною благочестнаго удовольствія увѣренностію: это переводъ старца Паисія [1]), т. е. старинный, Славянскій, съ Греческимъ оригиналомъ свѣренный и исправленный симъ благодарной и вѣчной памяти въ нашей Церкви достойнымъ Архимандритомъ Нямецкаго монастыря, что въ Молдавіи, но уроженцемъ Полтавскимъ, который съ толикимъ усердіемъ и терпѣніемъ потрудился въ преложеніи на Славянскій языкъ съ Греческаго различныхъ писаній Отеческихъ, составляющихъ духовную Вивліоѳику, извѣстную подъ названіемъ *Добротолюбіе*, и другихъ симъ подобныхъ, и который посредствомъ такихъ душеполезныхъ твореній, посредствомъ учениковъ и братій своихъ, приходившихъ въ Россію, и прекрасными образами благоустройства, уставленнаго имъ въ Нямецкой Общинѣ, и вообще Христовымъ благоуханіемъ въ жизни своей благотворную пользу принесъ и Россійской Церкви.

По всеблагому, какъ я дерзаю вѣрить, распоряженію Провидѣнія Божія случилось, что находясь еще при Костромской Семинаріи, пріобрѣлъ я творенія Преподобнаго Іоанна Лѣствичника въ оригиналѣ Греческомъ, что сія книга удержалась при мнѣ до жительствованія моего въ Глинской Общинѣ, что кромѣ того я тамъ имѣлъ хорошій Греческій Лексиконъ и тѣ же творенія Іоанна Лѣствичника на Французскомъ языкѣ, переведенныя Арнольдомъ (d' Andilly) [2]), и объясненныя по мѣстамъ примѣчаніями, избранными изъ толкованій на духовную Лѣствицу Преподобнаго Іоанна, писанныхъ другомъ его Бл. Іоанномъ, Игуменомъ Раиѳскаго монастыря, и потомъ Иліею, Митрополитомъ острова Крита, тѣмъ самымъ, который писалъ толкованія и на сочиненія Св. Григорія Назіанзина, сполна переведенныя Билліемъ на Латинскій языкъ. и на оном вмѣстѣ съ самыми сочиненіями сего великаго Учителя Церкви напечатанныя. Толкованія же на сочиненія Преподобнаго Іоанна Лѣствичника оставались во время Арнольда (d' Andilly) въ однѣхъ рукописяхъ; а Французскій переводъ сихъ твореній, сдѣланный имъ по весьма древнимъ и достовѣрнымъ рукописямъ, изданъ въ Парижѣ въ 1702 году. Когда я полученную отъ О. Филарета рукопись твореній Преподобнаго Іоанна Лѣствичника въ Славянскомъ переводѣ сообразилъ съ Греческимъ Оригиналомъ, съ переводомъ Арнольда, съ изданными имъ примѣчаніями, и наконецъ съ печатнымъ переводомъ Русскимъ; тогда съ одной стороны открылась не только строжайшая точность и сообразность перевода Славянскаго съ Греческимъ оригиналомъ, но и согласіе Арнольда (d'Andilly) съ переводомъ Славянскимъ

---

[1]) Паисія Величковскаго († 1794).

[2]) Арнольдъ жилъ въ XVII в.

въ постиженіи духовнаго разума; а съ другой стороны при сихъ же свидѣтельствахъ явились слабости и невѣрности Русскаго перевода столь очевидно и въ такомъ множествѣ, что я рѣшился списать для себя рукопись, полученную отъ О. Филарета, и даже хотѣлъ, чтобы творенія Преподобнаго Іоанна Лѣствичника были изданы въ семъ старинномъ переводѣ Славянскомъ; но какъ сей переводъ, при всей своей точности, особами, которыхъ мнѣнію я не могъ не повѣрить, найденъ былъ темнымъ, и потому не удобнымъ для общаго употребленія для Россійской Церкви нашего времени: то наконецъ вознамѣрился я приступить къ новому на Россійское нарѣчіе переводу твореній Преподобнаго Іоанна Лѣствичника; и Провидѣніе Божіе благословило исполнить сіе намѣреніе во время службы моей въ Церковной Алтайской Миссіи. Здѣсь уже я не имѣю Греческаго оригинала писаній Преподобнаго Іоанна; но имѣю рукопись Славянскаго перевода, которою одолженъ достопочтенному О. Филарету, незабвенному о Господѣ благотворителю моему; имѣю и переводъ Арнольда (d'Andilly) сколько свободный, столько же и ясный и вѣрно объясняющій мысли Писателя; и какъ я, находясь въ Глинской Общинѣ, свѣрялъ, сколько могъ, Славянскій переводъ съ Греческимъ оригиналомъ: то можно сказать, что теперешній переводъ Русскій сдѣланъ не съ одного Славянскаго, но и съ Французскаго перевода и съ Греческаго оригинала. Что касается примѣчаній, онѣ всѣ почти заимствованы у Арнольда (d'Andilly), впрочемъ въ свободѣ выбора и разсужденія; мнѣнія же и свидѣтельства Св. Отцевъ, представляемыя Арнольдомъ, я старался переводить вѣрно и точно съ перевода его; но свѣрять сей переводъ съ оригиналомъ не имѣлъ никакой возможности.

Повергаясь въ душѣ моей къ стопамъ Вашимъ, Святѣйшіе о Господѣ отцы и пастыри Россійской Церкви, всепокорнѣйше молю, разсмотрѣніе сего Русскаго перевода твореній Преподобнаго Іоанна Лѣствичника, составляющихъ учебную книгу всѣхъ добрыхъ иноковъ, а во многомъ весьма полезныхъ и для всякаго Христіанина, поручить Мужу, въ которомъ съ ученостію соединялось бы опытное вѣденіе духовной жизни: ибо одна буквальная филологія не можетъ въ семъ дѣлѣ не обнаруживать часто своей недостаточности.

---

77. [1]) *Святѣйшіе о Господѣ Отцы и Пастыри Россійской Церкви!*

Намѣреніе, съ какимъ я испросилъ у васъ благотворнѣйшее позволеніе пріѣхать въ С.-Петербургъ, состоитъ въ томъ, чтобы не только воспользоваться совѣтами искусныхъ врачей столицы для подкрѣпленія силъ, но и представить священнѣйшему сословію вашему мысли мои, о способахъ къ успѣшнѣйшему распространенію христіанской вѣры ме-

---

[1]) Перепечатывается изъ книги г. Штохова (164—5), извлекшаго это письмо изъ Дѣла Архива св. синода за 1842 г. за № 673.

жду евреями, магометанами и язычниками въ Россійской державѣ. Но какъ въ пути, открытомъ для меня милостивѣйшимъ соизволеніемъ вашимъ, могу я и умереть; то для вѣрнаго сохраненія сихъ, общее благо церкви имѣющихъ своею цѣлію, мыслей, пріемлю дерзновеніе нынѣ же представить оныя вамъ, святѣйшіе отцы и пастыри Россійской Церкви, посредствомъ епископа Томской епархіи преосвященнѣйшаго Агапита. При семъ случаѣ долгъ справедливости побуждаетъ меня засвидѣтельствовать предъ вами искреннѣйшую благодарность мою сотрудникамъ моимъ по службѣ при здѣшней миссіи священнику Алексѣю[1]) и воспитанникамъ церковныхъ училищъ Степану Ландышевv и Михаилу Нигрицкому; какъ въ семъ трудѣ, такъ и въ другихъ, они помогали мнѣ благонамѣренными совѣтами и съ братскимъ усердіемъ и терпѣніемъ и несли тяготу мою, составляя по черновымъ бумагамъ моимъ рукописи въ такомъ видѣ, въ какомъ и настоящую, съ чувствомъ глубочайшаго благоговѣнія, представляю вашему священнѣйшему сословію, испрашивая у васъ себѣ и симъ сотрудникамъ святительское благословеніе. Вашего Святѣйшества всепокорнѣйшій послушникъ миссіонеръ архимандритъ Макарій. 1839 г. января 20 дня, г. Бійскъ. [2])

78.[3]) *Святѣйшіе о Господѣ Отцы, Пастыри Россійской Церкви!*

Лѣтомъ прошлаго года, находясь въ Санктпетербургѣ, по дѣламъ службы, требовавшей, между прочимъ, чтобы я поискалъ въ той столицѣ пособій къ поправленію зрѣнія, имѣлъ я случай узнать, что рукописная книга Пророка Исаіи, представленная мною Коммиссіи Духовныхъ Училищъ на Россійскомъ нарѣчіи, въ переводѣ съ оригинала, отдана Цензору на разсмотрѣніе.[4]) Въ то же время я имѣлъ радость пріобрѣсти на Россійскомъ нарѣчіи всѣ каноническія книги Ветхаго Завѣта, пророческія и учительныя, переведенныя съ оригинала Протопресвитеромъ Герасимомъ Петровичемъ Павскимъ.[5]) Но какъ сіи, и подаренныя мнѣ, Библейскія рукописи были писаны весьма поспѣшно, и притомъ молодыми людьми, то я тогда же предположилъ свѣрять ихъ съ ориги-

---

[1]) Глухареву.

[2]) Посланныя при этомъ письмѣ „Мысли“ были получены въ синодѣ почти одновременно съ другимъ ихъ экземпляромъ, адресованнымъ Государю Императору и поступившимъ сюда чрезъ комиссію прошеній на Высочайшее имя. Но замѣчательный проектъ архим. Макарія, опередившій его время, св. синодомъ былъ „оставленъ безъ дѣйствія“, а рукописи постановлено было (14 апрѣля 1839 г.) возвратить преосвященному томскому (П. Птоховъ, 150. 151. 165 166).

[3]) Перепечатывается изъ Чтеній московскаго общества исторіи и древностей россійскихъ, 1862, III, смѣсь, 167—178. Тамъ нѣтъ однако даты написанія его. По Птохову—декабрь 1840 г. (152—3). Но ее можно опредѣлить еще точнѣе—26 дек.

[4]) См. стр. 188, прим. 2.

[5]) Магистръ I курса петербургской дух. академіи и ея профессоръ († 1863).

наломъ Еврейскимъ; и рукопись книги Іова свѣрялъ, находясь на возвратномъ пути сюда, въ Москвѣ и Казани, а рукопись Пророка Исаіи по возвращеніи къ Церковной Алтайской Миссіи. Между тѣмъ я исправилъ и тотъ переводъ, въ которомъ сіи Священныя книги уже были представлены мною Коммиссіи Духовныхъ Училищъ, и нынѣ, съ чувствомъ благоговѣнія, представляя ихъ Святѣйшему Правительствующему Синоду въ семъ исправленномъ переводѣ съ Еврейскаго, почитаю долгомъ своимъ, по службѣ моей, искренно открыться предъ Вашимъ Святѣйшествомъ, что увѣренность моя въ необходимой благопотребности, для Церковной Миссіи и вообще для Россійскаго народа, полной Библіи на Россійскомъ нарѣчіи, въ переводѣ съ оригиналовъ, теперь еще болѣе укрѣпилась; что я желаю и надѣюсь сохранить сію увѣренность во всю жизнь мою, при помощи Того, у Котораго на одеждѣ и на бедрѣ написано имя: Царь надъ Царями и Господь надъ Господами, въ преданности Ему Вѣрному и Истинному, Который и въ наши дни, именуясь словомъ Божіимъ, праведно судитъ и воинствуетъ (Апок. XIX, 13 и слѣд.), и Который помогъ мнѣ изъявить сію увѣренность предъ Святѣйшимъ Старцемъ, благоговѣйно почитаемымъ мною отъ дней отрочества моего, и открывшимъ для меня возвратный путь въ Церковную Алтайскую Миссію исполненными благословеній изреченіями. Хотя по дѣлу Библіи я не сказалъ предъ сею высокою властію ни единаго слова болѣе, кромѣ сего: «Мнѣ кажется, что Библейское Общество дѣйствовало иногда неумѣренно»; но я совершенно убѣжденъ въ томъ, что полная Библія на Русскомъ языкѣ въ переводѣ съ оригиналовъ, для Церковныхъ Миссій весьма благопотребна; ибо видѣлъ, что письма мои о семъ къ Благочестивѣйшему Государю нашему, въ которыхъ доказательства положены въ довольной, по силамъ моимъ, ясности и отчетливости, находятся въ горницѣ Великаго нашего Старца, и слышалъ изъ святѣйшихъ устъ его похвалу онымъ письмамъ, которыя Святѣйшему Синоду извѣстны, и, можетъ быть, нынѣ въ Синодальномъ Архивѣ находятся.

Всепокорнѣйше прошу избранныхъ Отцовъ о Господѣ и Пастырей Россійской Церкви воспріять сіи письма къ Его Величеству въ соображеніе, совокупно съ мыслями моими о полной Библіи на Россійскомъ нарѣчіи въ переводѣ съ оригиналовъ, которыя нынѣ пріемлю смѣлость предать разсужденію Вашего, о Христѣ Іисусѣ, Господѣ нашемъ, Святѣйшества. Благотворно и достохвально изданіе Твореній Святыхъ Отцовъ на чистомъ Русскомъ языкѣ. Но Святые Отцы посылаютъ насъ къ Св. Писанію, которое все богодухновенно и полезно для наученія, для обличенія, для исправленія, для наставленія въ праведности, чтобы совершенъ былъ человѣкъ Божій, ко всякому доброму дѣлу пріуготовленъ (2 Тим. III, 15—17). Святые Отцы посылаютъ насъ къ здравымъ словамъ Господа нашего Іисуса Христа (1 Тим. VI, 3), къ Апостоламъ Его, которые приняли не духа міра сего, а Духа отъ Бога, что и возвѣщаютъ не такими словами, коимъ бы научились отъ человѣческой мудрости, но какимъ научились отъ Духа Святаго (1 Кор. II, 12—13), Святые Отцы и Апостолы посылаютъ насъ ко слову Пророческому, которое не было произносимо по призволу человѣческому, но которое изрекали Святые Божіи человѣки, будучи движимы Духомъ Святымъ (2 Петр. I,

21). Святые Отцы и сами были утверждаемы, и хотятъ, чтобы и мы утверждались на основаніи Апостоловъ и Пророковъ, имѣя самаго Іисуса Христа краеугольнымъ камнемъ (Еф. II, 20; 1 Кор. II, 13). Святые Отцы, други Апостоловъ, Святые Отцы и Апостолы, други Пророковъ, и всѣ они строители единаго живаго Храма, посвященнаго великому Богу. Отъ чего же такая недовѣрчивость къ Пророкамъ, что имъ воспрещается говорить къ намъ на томъ языкѣ, на которомъ позволяется говорить Святымъ Отцамъ, и на которомъ Апостолы столь прекрасно благовѣствовали намъ истины Новаго Завѣта, высшія, нежели ученіе Ветхаго? И вы, рабы невидимаго Сеннахирима, прельщающіе народъ и отклоняющіе отъ послушанія Господу и Христу Его, и вы говорите къ народу живымъ языкомъ; а стражамъ Сіона и защитникамъ Іерусалима предоставлено говорить согражданамъ не иначе, какъ на языкѣ умершемъ и словами для многихъ невразумительными! Но возмемъ въ разсужденіе состояніе женщинъ въ простомъ народѣ, военныхъ людей, служителей правосудія, земледѣльцевъ, даже миссіонеровъ и многихъ приходскихъ священниковъ: како часто у нихъ бываетъ мало времени для многаго чтенія! Твореній Св. Отцовъ такъ много, а Библія одна, одна для всѣхъ, и въ ней одной все, и всѣ могли бы находить время, по крайней мѣрѣ, для Русской Библіи, по которой было бы удобнѣе, нежели по Славянской, умудряться во спасеніе вѣрою во Христа Іисуса. Библія Ветхаго Завѣта на языкѣ оригинальномъ, Провидѣніемъ Божіимъ ввѣренная Евреямъ и ихъ рукахъ сохраненная неповрежденною до времени, когда надлежало умножиться вѣдѣнію и, по мѣрѣ приближенія великой жатвы, блистанію Солнца Правды, Христа, усилиться, чтобы благословенная пшеница скорѣе зрѣла, для собранія всѣхъ ко Христу въ житницѣ вѣчной жизни, Еврейская Библія есть слово Божіе (Римл. III, 2; Дан. XII. 1—5; Рим. XI, 1, 2, 7, 36; Луки XXI, 24; Апок. XIX и XX; 2 Сол. II, 1, 9). Служители церкви и слова Божія суть сработники у Бога и не имѣютъ права сокращать десницу Божію во спасеніе душъ человѣческихъ, но стараются вѣрно соразмѣряться и подражать премудрости Всевышняго, управляющей временами, и для каждаго времени имѣющей особенное число, мѣру и вѣсъ, всегда единой и всегда многоразличной, какъ въ царствѣ природы, такъ и въ царствѣ Благодати, и болѣзнямъ человѣчества, которыхъ многоразличіе ея одной взоромъ объемлется, уготовившей многоразличныя врачевства въ Св. Библіи, въ которой полнота не человѣческою волею исполнена и произведена. Кто позналъ умъ Господень, или кто былъ ему совѣтникомъ (Рим. XI, 34)? Кто знаетъ, на какой точкѣ въ пространствѣ Библіи достигнетъ человѣка Іисусъ Христосъ (Фил. III, 12)? Если Господь въ наше время не одною мѣрою разливаетъ свѣтъ единой истинной вѣры посредствомъ Библіи, то и рабамъ его надлежитъ, соображаясь Ему, дѣйствовать также въ раздаяніи слова Его, угождая и служа всякому, какою бы мѣрою и въ какомъ бы кто сосудѣ ни хотѣлъ принимать чистую воду Божественнаго Откровенія (Прем. XI, 21).

Не тамъ ли обыкновенно боятся, гдѣ темно? Не изъ мрака ли происходятъ всѣ чудовища заблужденій? Не мракъ ли покрываетъ замыслы гибельные? Не во мракѣ ли ищетъ убѣжища злодѣяніе? И такъ, нѣтъ

причины опасаться полной Библіи Русской въ переводѣ съ оригиналовъ, свѣтлой и ясной. Люди болѣе возлюбили тьму, нежели свѣтъ, потому что дѣла ихъ были злы. Ибо всякій, дѣлающій худыя дѣла, ненавидитъ свѣтъ и не идетъ къ свѣту, чтобы не обличились дѣла его; а поступающій по правдѣ, идетъ къ свѣту, дабы явны были дѣла его, потому что они въ Богѣ сдѣланы (Іоан. III, 19, 21). Религія Іисуса Христа любитъ, чтобы разсматривали незыблемыя основанія ея на горахъ святыхъ, на вѣчныхъ законахъ и изреченіяхъ истины и вѣрности, правды и благости, силы и премудрости Божіей. „Доколѣ съ такою заботливостію будутъ содержать Библію Ветхаго Завѣта въ неудобопроницаемой для многихъ мрачности по многимъ мѣстамъ, дотолѣ сѣятелямъ плевелъ легко будетъ, ухватываясь за нѣкоторыя изреченія, беззаконно вырванныя, беззаконно приложенныя имъ къ любимымъ мнѣніямъ лживымъ и увѣрять легкомысленныхъ, будто правители Церкви, отчасти нарочно укрываютъ отъ народа свидѣтельства истины, отчасти сами не видятъ ихъ, и будто послѣдуютъ тѣмъ законникамъ, которые, взявши ключъ разумѣнія, и сами не входили, и не пускали желавшихъ войти (Лук. XI, 52). Если мы вѣруемъ въ Духа Святаго, глаголавшаго чрезъ Пророковъ, то будемъ увѣрены въ томъ, что Пророки и на Русскомъ языкѣ будутъ намъ изрекать глаголы Духа Святаго, и что Духу Святому пріятенъ живой языкъ народа, какъ удобнѣйшій проводникъ благодатнаго слова Божія во умы и сердца человѣковъ. При сошествіи своемъ на Апостоловъ, Онъ торжественно объявилъ сіе, согласно съ повелѣніемъ Господа Іисуса Христа ученикамъ Своимъ, итти и учить всѣ народы, безъ сомнѣнія, на живомъ языкѣ всякаго. Когда мы говоримъ: «вѣрую въ Духа Святаго, глаголавшаго Пророки», на живомъ языкѣ Пророковъ и народа Еврейскаго, а сами не хотимъ, чтобы Русскій языкъ былъ языкомъ Пророковъ и Духа пророчества, то одни изъ насъ, не желая противиться Духу Святому, не сами ли себѣ противорѣчатъ, а другіе, не противорѣча самимъ себѣ, не упорствуютъ ли противъ Святаго Духа?

Церковная Алтайская Миссія не одна, но со всѣмъ народомъ Россійскимъ дѣйствуетъ на племена, которымъ должно проповѣдывать Христіанскую вѣру и съ которыми Русскіе люди въ непрестанномъ сношеніи и обращеніи. Но сіи волны великаго моря нашего, ударяющаго въ скалы Алтая, и сами принимаютъ напоръ отъ другихъ многихъ волнъ, и тѣ еще отъ другихъ; и сіи необозримые для ума человѣческаго узлы вліяній получаютъ развязку въ явномъ назначеніи Россіянъ содѣйствовать просвѣщенію преданныхъ имъ народовъ свѣтомъ спасительнаго Богопознанія, и въ то же время самимъ выражать въ живомъ и плодоносномъ познаніи Единаго Истиннаго Бога и посланнаго Имъ Іисуса Христа. Всякая миссія Россійской Церкви должна быть произведеніемъ, цвѣтомъ, плодомъ Россійскаго народа; ибо откуда она получитъ и дѣлателей на поле Божіе, если не изъ народа? Посему всякій, сколько нибудь разумѣющій свое званіе миссіонеръ, простирается мыслями и желаніями, словами и дѣйствіями своими и къ племенамъ, сѣдящимъ во тьмѣ невѣдѣнія и къ своему народу просвѣщенному и освященному, да просвѣщается и освящается еще, дабы возвѣщать совершенства Того, Кто призвалъ его изъ тьмы въ чудный свой свѣтъ (1 Петр. II, 9), и

вспоминаетъ молитву Іисуса Христа предъ страданіями: «Отче Святый! освяти ихъ истиною Твоею; слово Твое есть истина» (Іоанн. XVII, 11, 17; Апок. XXII, 11). Всему свѣту извѣстно, что великое наказаніе и великое избавленіе, которое Господь послалъ людямъ Своимъ, и, какъ одинъ отечественный писатель выразился, людямъ 12 года, сія животворящая сила креста возбудила и въ Царѣ и въ народѣ благоговѣніе предъ Вседержителемъ, и въ Россійскую Церковь Богъ послалъ Евангелистовъ и Апостоловъ, Царя Давида и Моисея, проповѣдающихъ Слово Божіе на живомъ, народномъ, понятномъ для всѣхъ нарѣчіи. Всѣ Пророки готовы были явиться и освятить Русское слово, чтобы оно было великолѣпнымъ храмомъ полнаго слова Христова, Апостольскаго и Пророческаго; но шумъ браней утихъ, громъ побѣдъ умолкъ, и кровь Россіянъ уже не проливалась за отечество и народы! Мы успокоились, мы воздремали на лаврахъ, и подъ пѣснями очаровательнаго стихотворца погрузились въ сонъ, и наши юноши, въ бреду усыпленія и безпечности, наизусть произносили стихи пѣвца, слова часто гнилыя, но для ветхаго человѣка чрезвычайно сладостныя; какъ прилично было бы утверждать въ памяти изреченія Духа Святаго. О горе! Мы стали тыломъ къ истинѣ, а лицемъ ко всякой лжи; мы отвратились отъ Святыхъ Евангелистовъ, Апостоловъ и Пророковъ и обратились къ духамъ обольстителямъ, которые пріятностями порабощеннаго суетѣ слова народнаго у многихъ испортили вкусъ, такъ что многіе не хотѣли уже и не могли наслаждаться словомъ Божіимъ, и всѣ они, отъ малаго до великаго, преклонили колѣна удивленія очаровательному генію міра [1]). О горе! Затворились Царскія двери, которыми изъ святилища исходили къ намъ Евангелисты, одинъ за другимъ, и Церковь Россійскую благословляли отъ лица Іисуса Христова каждый своимъ Евангеліемъ на Россійскомъ языкѣ, затворились Царскія двери, которыми Апостолы отъ престола Божія исходили, другъ послѣ друга, и Россію благословляли каждый своимъ посланіемъ на Россійскомъ языкѣ; затворились Царскія двери, которыми исходили къ намъ изъ чертога небеснаго и Царь Давидъ и Пророкъ Моисей, и первый благословилъ Россійскую церковь книгою Богодухновенныхъ Псалмовъ на Россійскомъ языкѣ, а послѣдній, рукою одного избраннаго изъ тысячей Израилевыхъ служителя Слова, благословилъ Царя и народъ первою книгою Божественнаго Откровенія на Россійскомъ языкѣ. Боговидецъ хотѣлъ и другими всѣми писаніями, начертанными имъ по внушенію Духа Святаго, благословить и Царя и народъ. Онѣ были уже переложены съ оригинала священнаго на Россійскій языкъ, онѣ были уже печати преданы, какъ затворились Царскія двери, и все сокрылось и стало темно, и сердцу съ грядущимъ судомъ, въ откровенности состоящимъ, грустно. И вдругъ онъ дунулъ, и море побѣжало на сушу, и волны гнѣва Его покрыли стогны твои, великій градъ, вошли въ чертоги твои, размыли домы твои, дошли до выи твоей, поглотили многихъ сыновъ и дщерей твоихъ, и возрыдали Царь и народъ Его. Погомъ онъ дунулъ и на Царя, и Царь увялъ въ крѣпости силъ сво-

[1]) Ср. выше стр. 194.

ихъ, какъ увядаетъ прекрасный цвѣтъ отъ зноя солнечнаго во время чрезвычайной засухи, и возрыдалъ Русскій народъ о Царѣ своемъ, и сѣтовали съ нимъ Цари и народы вселенныя. Но вотъ еще онъ дунулъ на согрѣшившій народъ, и многіе легли мертвыми трупами предъ новымъ Царемъ, и съ кровію народа соединились горькія слезы Царя, и воздыханія Царицы съ воплями плачущихъ матерей, коихъ сыны въ оковахъ рукою правосудія повержены въ пустынный гробъ гражданской смерти, съ воплями осиротѣвшихъ дѣтей, коихъ отцы пошли оплакивать грѣхи свои далеко отъ семей своихъ, съ воплями женъ, кои лишились мужей, и не сдѣлались вдовами. Но се, онъ дунулъ еще, и земля отъ запрещенія гнѣва Его была безплодна, посѣвы всходили, и пропадали, злаки появлялись, и засыхали; народъ и скотъ истаявалъ отъ глада. Но Господь еще дхнулъ на смѣхотворный шалашъ, куда народъ собирался на зрѣлища увеселительныя, шалашъ вспыхнулъ, и весьма многіе умерли въ пламени лютою смертію, отъ которой Царь, при всемъ изобиліи способовъ, не могъ избавить ихъ. Но Господь дхнулъ и на чертоги Царя, и дворецъ державнѣйшій вспыхнулъ, и народъ, при всемъ изобиліи способовъ, не могъ утушить пожара Царскаго. [1]) Пріидите, зрите дѣла Бога, страшнаго въ дѣлахъ своихъ надъ сынами человѣческими (Псал. LXV, 5)! Господь Всевышній страшенъ. Онъ великій Царь надъ всею землею (Псалм. LX, 6,3); Онъ укрощаетъ духъ владыкъ; Онъ страшенъ для Царей земныхъ. Господи Боже нашъ! Ты страшенъ, и кто устоитъ предъ лицемъ Твоимъ во время гнѣва Твоего? и гнѣвъ человѣческій обращается въ славу Тебѣ, когда Ты наконецъ препоясуешься гнѣвомъ (Псал. LXXV, 8, 13)! Какъ только врагъ прикоснулся къ святынѣ твоей, къ честнымъ мощамъ твоимъ Угодниковъ, нетлѣннымъ останкамъ рабовъ Твоихъ, такъ вдругъ и казнь умоизступленія и ослѣпленія постигла его, а за нею послѣдовали и всѣ другіе удары, сокрушившіе наконецъ колоссальную силу и славу его. Тогда, избавленный и сверхъ того облагодѣтельствованный Богомъ, народъ вспомнилъ сіи слова его: «не прикасайтесь помазаннымъ моимъ, и пророкамъ моимъ не дѣлайте зла» (Пс. CIV, 15). О Господи! Не прикоснулися ли и мы небрежною холодностію помазаннымъ Твоимъ, во Святыхъ писаніяхъ ихъ, которыхъ не восхотѣли принять на Россійскомъ языкѣ своемъ? Не сдѣлана ли нами обида (2 Пар. XXVI, 16.) и св. Пророкамъ твоимъ, которыхъ Пророчества мы отказались читать и слушать на живомъ своемъ нарѣчіи? Но какъ Пророческія писанія вкупѣ съ Апостольскими суть основанія истинной вѣры и Церкви Божіей въ человѣчествѣ, то лишать Пророковъ Божіихъ свободы, чтобы они не говорили къ народу живымъ языкомъ его, и препятствовать удобнѣйшему разумѣнію ихъ писаній, которыхъ испытаніе заповѣдано Самимъ Спасителемъ, не значитъ ли обижать Самаго Его, и касаться зѣницы ока Его (Зах. II, 8)? Сколько лѣтъ, какъ всѣ пророчества Ветхозавѣтныя на Россійскомъ языкѣ хо-

---

[1]) Указанія на наводненіе въ Петербургѣ 1824 г., на кончину Императора Александра I, на бунтъ декабристовъ, на пожаръ цирка и зимняго дворца и на другія бѣдствія, постигшія Россію.

дятъ между немногими въ рукописяхъ, вѣроятно ошибочныхъ, и столь часто грѣху работающимъ типографіямъ воспрещается послужить Пророкамъ Божіимъ вѣрными и скорыми способами къ распространенію спасительныхъ писаній ихъ во всѣхъ сословіяхъ общества на Россійскомъ языкѣ, въ переводѣ съ оригинала! Сколько лѣтъ, какъ мы слышимъ, будто все Пятокнижіе Моисеево, дѣйствительно переведенное на чистый Русскій языкъ съ Еврейскаго, у премногихъ особъ лежитъ въ простомъ складочномъ мѣстѣ, та святая и страшная книга Закона Божія, которая лежала въ ковчегѣ завѣта Іеговы, во Святомъ Святыхъ, и которую читали предъ всемъ Израилемъ, въ слухъ всего народа, не исключая женъ, дѣтей и пришельцевъ! Неужели слово Божіе въ облаченіяхъ Славянской буквы перестаетъ быть словомъ Божіимъ въ одѣяніи Россійскаго нарѣчія? И если мы въ Новомъ Завѣтѣ и въ Благодати, то слово Божіе не требуетъ ли отъ насъ благоговѣйнѣйшаго уваженія, усерднѣйшаго употребленія и проповѣданія въ народѣ на живомъ языкѣ его, нежели какъ оно было уважаемо въ скиніи Ветхозавѣтной и проповѣдуемо народу Израильскому на живомъ языкѣ его? Не въ самомъ ли ковчегѣ Господнемъ хранилось то откровеніе Божіе, въ которомъ Іегова говорилъ народу Израильскому, всему человѣчеству помилованному и всякому человѣку спасаемому: «Я Господь Богъ твой, Я Господь Богъ твой, и твое все, и все твое: когда твой Господь Богъ, то и ты уже не свой, а Божій, и все безъ Бога твоего должно быть чуждымъ для тебя, и ничего чуждаго не должно тебѣ желать». Сіе одно откровеніе Божіе представляетъ уже въ умаленномъ видѣ, однако и въ полнотѣ, весь словесный ковчегъ завѣта Божія съ человѣчествомъ; а пространнѣйшее изображеніе и сокровищница его есть вся святая Библія, великое откровеніе, великій ковчегъ премудрости Божіей, которою содѣлался для насъ Іисусъ Христосъ. О Немъ всѣ писанія Ветхаго Завѣта свидѣтельствуютъ, къ Нему законъ дѣтоводствуетъ, на Него всѣ Пророки отъ Моисея до Іоанна Предтечи указываютъ, Его предобразуютъ всѣ обряды и таинства скиніи, какъ и Апостолы проповѣдуютъ. Онъ есть Духъ и жизнь всего Святаго Писанія, какъ и сего Священнаго Откровенія: «Я Господь Богъ твой!» Самъ Онъ изрекалъ Его Израильтянамъ съ горы, объятой огнемъ и пылающей, сквозь тьму и мракъ и бурю, среди громовъ и молній, страшныя знаменія закона, гремящаго проклятіемъ, которыми вѣчная любовь, все прощающая, благословляющая грѣшниковъ, закрывала себя отъ взоровъ юнаго человѣчества, требовавшаго сей узды страха. Самъ Христосъ и на скрижаляхъ завѣта начерталъ сіе откровеніе милосердія Своего къ человѣчеству: «Я Господь Богъ твой», и повелѣлъ Моисею вписать въ книгу великаго откровенія, и въ душу вѣрующаго влагаетъ, и въ сердце преданное ему впечатлѣваетъ его, такъ что видимыми чертами изображались различныя духовныя дѣйствія любви Божіей въ сердцѣ, выражающія сіе одно: «Я Господь Богъ твой!» И скрижали завѣта представляли сердце человѣческое, предназначенное къ возрожденію Духомъ Святымъ въ семъ благодатномъ глаголѣ; и ковчегъ завѣта означалъ чистѣйшее и нетлѣнное, исполненное благодати и истины, человѣчество Іисуса Христа, возраждающее и освящающее всѣхъ человѣковъ, которые, пріемля слово Его: «Я Господь Богъ твой», Его

пріемлютъ, и манна вещественная представляла духовную манну, сокровенную въ семъ же откровеніи Іеговы вѣрующей душѣ: «Я Господь Богъ твой», всѣмъ предлагаемую сими словами: „вкусите и видите, яко благъ Господь!“ и даруемую побѣждающему; и жезлъ Ааронов, отлученный отъ корня, сухой, безплодный, мертвый, но отъ дѣйствія слова Іеговы разцвѣтшій и произведшій плоды, изображалъ пастырское слово и Богословіе, которое заключается въ сихъ словахъ: «Господи, ты знаешь все, Ты знаешь, что я люблю Тебя», происходящихъ отъ любви Божіей, изливающейся въ сокрушенное и смиренное сердце Духомъ Святымъ въ семъ же словѣ Божіемъ: «Я Господь Богъ твой»; и очистилище изображало Агнца Божія, закланнаго отъ созданія міра, возлюбившаго насъ и омывшаго отъ грѣховъ нашихъ Своею кровію; и всѣ откровенія Пастыря Израилева, сѣдящаго на Херувимахъ, выражали одно сіе, хотя по видимому и малое, однако безконечное въ своемъ развитіи, откровеніе Божіе: «Я Господь Богъ твой». Но какъ оно Израильтянамъ было даровано на живомъ народномъ языкѣ ихъ; такъ и Россійскому народу Богъ даровалъ его на Россійскомъ нарѣчіи. А мы какъ будто боимся слышать сіе всерадостное, всемилостивсе и торжественное слово Христово къ народу: «Я Господь Богъ твой», на живомъ языкѣ народа Русскаго, тогда какъ нѣтъ языка, и нѣтъ нарѣчія, на которомъ бы не былъ слышанъ сей голосъ благодати Божіей, тогда какъ звукъ его проходитъ по всей землѣ и сіе слово милосердія Божія къ человѣкамъ— до предѣла вселенныя. Мы держимъ въ удаленіи отъ народнаго слуха и видѣнія сіе провозглашеніе Іеговы въ книгахъ Пророка Божія Моисея вмѣстѣ со всѣми писаніями Пророковъ и прочихъ учениковъ премудрости, на Россійскомъ нарѣчіи, которыя намъ уже дарованы Провидѣніемъ, и которыя у насъ еще не приняты со всенароднымъ и всерадостнымъ благодареніемъ и не введены во всенародное употребленіе. Но вспомнимъ плѣненіе ковчега завѣта Божія Филистимлянами и то, какъ пребываніе его въ землѣ иноплеменниковъ соединялось съ отяготѣніемъ руки Господней на жителяхъ. Неужели мы ожидаемъ столь же чрезвычайнаго посѣщенія и суда Божія, чѣмъ было вторженіе непріятелей? Но Господь имѣетъ много другихъ тяжкихъ казней, которыя могутъ смирить и преклонить насъ къ принятію полнаго дара, полнаго врачевства его. Кто могъ подумать, что гора, столь знаменитая въ самой древней исторіи человѣчества, Араратъ, на вершинѣ котораго ковчегъ всеобщей Церкви, колыбель втораго міра, долго носившись по волнамъ потока, воздымавшимся выше самыхъ высокихъ горъ, наконецъ упокоилась,—Араратъ, избранный Провидѣніемъ отъ лица всей земли и всего скрывающагося въ нѣдрахъ ея и прозябающаго на ней быть представителемъ и участникомъ въ благоговѣйной всемірной жертвѣ благодаренія, которую праведный Ной, въ осми душахъ сохраненный и сохранившій, среди всеобщей гибели, сіи сѣмена человѣчества и племена всего живущаго на землѣ, приносилъ Іеговѣ въ благоуханіи вѣры,— Араратъ, свидѣтель завѣта, который Богъ поставлялъ тогда съ человѣками, и со всякою душею живою во всякой плоти, и со всею землею, на всѣ дни земли, и говорилъ: «Я полагаю дугу Мою въ облакѣ, чтобы она была знакомъ завѣта между Мной и между землею»;—кто могъ по-

думать, что Араратъ, столько вѣковъ спокойно возносившій къ небу чело свое, увѣнчанное сѣдинами вѣчныхъ снѣговъ, ознаменуетъ нынѣшній годъ ужасами потрясеній своихъ, — что онъ какъ бы нарочно для того преданъ Россіи, дабы гласъ Іеговы въ бѣдственномъ разрушеніи сей горы былъ ближе къ сердцу ея, былъ внятнѣе и вразумительнѣе для нея, — что Араратъ нашъ, которымъ мы столько гордились, изречетъ намъ столь сильную и плачевную проповѣдь покаянія, одинъ городъ совершенно разрушивъ, а другой поразивъ, сокрушивъ, обезобразивъ, цѣлые округи опустошивъ огромною массою скалъ, оторвавшихся отъ основанія своего, заливъ большое селеніе, и тамъ громадами камня раздавивъ множество человѣковъ, и изъ внутренности своей испустивъ рѣку, подмывавшую страшный завалъ и выбрасывавшую оттуда тѣла скотовъ и человѣковъ? Что говорятъ подземные удары Божіи, совершившіе столь ужасное превращеніе? То же, что самосущее слово Божіе, поставившее Араратъ, столько вѣковъ державшее и нынѣ опрокинувшее его, выражаетъ и объясняетъ человѣческими словами: «Думаете ли вы, что сіи Галилеяне были грѣшнѣе всѣхъ Галилеянъ, что они такъ пострадали? Нѣтъ,—говорю вамъ; но если не покаетесь, всѣ также погибнете» (Лук. XIII, 3, 5). Между тѣмъ, чтобы разные виды благополучія общественнаго не вводили насъ въ самопрельщеніе, Спаситель увѣряетъ насъ, что все это одинъ навозъ, которымъ Провидѣніе Божіе окладываетъ древо народной жизни, чтобы оно принесло плоды достойные покаянія (Лук. III, 8).

Святѣйшіе о Господѣ Отцы и Пастыри Россійской Церкви! Въ ожиданіи произведенія полной Россійской Библіи въ переводѣ съ оригиналовъ, пріемлю смѣлость всепокорнѣйше просить у Вашего Святѣйшества для Алтайской Церковной Миссіи десяти печатныхъ экземпляровъ Пятокнижія Моисеева на Россійскомъ нарѣчіи, надѣясь, что если для здѣшней Миссіи Ваше Святѣйшество соизволите сотворить сіе благодѣяніе, то по крайней мѣрѣ всѣ Епископы, Ректоры и Библіотеки Семинарій и Академій удостоятся сего благополучія.

Если будетъ благоугодно Вашему Святѣйшеству, чтобы преданы были печати сіи священныя книги, которыя я нынѣ представляю на Россійскомъ языкѣ въ исправленномъ переводѣ съ Еврейскаго, то всепокорнѣйше прошу предать огню прежде мною представленныя сіи книги въ рукописяхъ; въ случаѣ печатанія нынѣ представляемыхъ книгъ повелѣть, чтобы не показывали моего имени и не означали Алтайской Церковной Миссіи на заглавныхъ листахъ: ибо, хотя я за учителемъ моимъ по Еврейской Библіи слѣдовалъ какъ ученикъ, а не какъ невольникъ, и не всѣ мнѣнія его принялъ за самыя вѣрныя, [1]) но въ нѣкото-

---

[1]) Объ этомъ письмѣ г. Птоховъ выражается: „Посланіе это является послѣдней попыткой со стороны о. Макарія расположить начальство къ изданію книгъ Ветхаго Завѣта въ русскомъ переводѣ и по настойчивости и рѣзкости тона превосходитъ все, что онъ доселѣ писалъ. Говорить болѣе рѣшительно въ защиту своего мнѣнія было уже невозможно“ (153). Отвѣтомъ на это письмо было присужденіе архим. Макарію церковной эпитиміи при томскомъ архіерейскомъ домѣ въ теченіе 3—6 недѣль, по усмотрѣнію томскаго преосвященнаго (154—156).

рыхъ мѣстахъ удержался на другихъ основаніяхъ; и хотя при священномъ текстѣ сихъ книгъ находятся у меня прежнія объяснительныя примѣчанія, которыя также пересмотрѣны и исправлены, однако поправокъ въ текстѣ было такъ много, что переводъ, сдѣланный мною, сталъ ужъ не моимъ. Усердно желаю, чтобы онъ содѣлался нашимъ.

Къ кн. Димитрію Владимировичу Голицыну.

Съ княземъ Д. Вл. Голицынымъ, московскимъ генералъ-губернаторомъ (1820—1844), архим. Макарій познакомился въ 1839—40 г.г., во время пребыванія своего въ Москвѣ для сбора пожертвованій на алтайскую миссію. Участливое отношеніе князя Голицына къ миссіонерскому дѣлу и его предложеніе писать ему о нуждахъ миссіи дало о. Макарію побужденіе благодарить его и всѣ сословія Москвы посвященіемъ имъ своего рукописнаго труда: «Алфавитъ Библіи», а съ другой стороны просить князя о напечатаніи этой книжки, весьма важной для духовнаго просвѣщенія какъ русскаго народа вообще, такъ и новокрещенныхъ въ частности. Но оба письма архим. Макарія не достигли цѣли. Кн. Голицынъ переслалъ «Алфавитъ Библіи» оберъ-прокурору св. синода, а этотъ сдалъ его на разсмотрѣніе ректору спб. дух. академіи Аѳанасію, епископу винницкому. На основаніи отзыва преосвящ. Аѳанасія, св. синодъ 2/31 дек. 1842 г. постановилъ: оставить Алфавитъ Библіи безъ всякаго употребленія и сдать въ синодальный архивъ (гдѣ онъ и хранится въ Дѣлѣ 1842 г. за № 673), а архим. Макарію сдѣлать строгое внушеніе... Главная причина такого отношенія къ труду архим. Макарія заключалась конечно въ томъ, что онъ приводилъ тексты свящ. писанія по русскому переводу.

79[1]). *Его Сіятельству,*

Князю Дмитрію Владиміровичу Голицыну Московскому генералъ—губернатору и всѣмъ сословіямъ царствующаго града Москвы благоговѣйнѣйшее и усерднѣйшее приношеніе

Сіятельнѣйшій князь, Милостивый Государь!

Представляемая Вашему Сіятельству рукопись подъ названіемъ „Алфавитъ Библіи“, есть собраніе взятыхъ изъ Св. Писанія изрѣченій Св. Духа, расположенныхъ такимъ порядкомъ и въ такое единство приведенныхъ, что въ совокупности ихъ можно видѣть цѣлый составъ животворящихъ истинъ христіанскаго откровенія. Это собраніе священныхъ текстовъ названо *Алфавитомъ Библіи*, потому что какъ азбука есть ключъ ко всѣмъ книгамъ, принадлежащимъ извѣстному языку, такъ трудившійся въ составленіи Алфавита Библіи старался представить ключъ къ спасительному разумѣнію сей Божественной книги и осмѣлился подражать въ этомъ Святителю Христову Димитрію Митрополиту Ростовскому, отъ котораго имѣетъ прекрасное собраніе правилъ, составляющихъ

[1]) Перепечатывается изъ книги П. В. Птохова (177—181), который извлекъ его изъ Дѣла синодальнаго архива № 673 за 1842.

руководство къ духовной жизни, подъ названіемъ *Алфавитъ духовный*. Впрочемъ Самъ Господь Іисусъ Христосъ глаголетъ о себѣ: „Я есмь Алфа и Омега, начало и конецъ“ (Апок. 1, 8), т. е. всего творенія, всего что происходило, что происходитъ и что послѣ произойдетъ, ядро и сущность, духъ и жизнь всѣхъ письменъ, составляющихъ книгу Натуры и Библію. И святый Петръ Апостолъ говоритъ вѣрнымъ: „Будьте всегда готовы всякому требующему у васъ отчета въ вашемъ упованіи дать отвѣтъ съ кротостію и уваженіемъ» (1 Петр. III, 15). Апостолъ Павелъ также говоритъ ученику своему Тимоѳею: „Я знаю въ кого вѣрую“; и прибавляетъ: „держись начертанія здраваго ученія, которое ты отъ меня слышалъ съ вѣрою и любовію во Христѣ Іисусѣ“ (2 Тим. I, 12, 13). Сіи и подобныя имъ изреченія Богодухновенныхъ служителей Слова побуждаютъ всякаго христіанина испытывать самого себя, въ вѣрѣ ли онъ (2 Кор. XIII, 5), и чему учитъ вѣра истинная, о которой всѣ вѣрные воспѣваютъ въ церковныхъ собраніяхъ, восклицая: „видѣхомъ свѣтъ истинный, пріяхомъ Духа небеснаго, обрѣтохомъ вѣру истинную“, побуждаютъ всѣхъ насъ, чтобы мы изслѣдовали самихъ себя, вникая въ себя и ученіе, которое по благочестію, составляемое здравыми словами Господа Іисуса Христа (1 Тим. IV, 16; VI, 3), дабы всякому во время свое получить отъ Духа Святаго такое же, исполненное радостей вѣчности извѣщеніе въ сердцѣ, какое имѣлъ въ себѣ Апостолъ Павелъ, когда писалъ: „меня уже приносятъ въ жертву и время моего отшествія наступило. Подвигъ добрый я совершилъ, поприще кончилъ, вѣру сохранилъ. А теперь готовится мнѣ вѣнецъ правды, который дастъ мнѣ Господь, праведный Судія, въ оный день; и не только мнѣ, но и всѣмъ возлюбившимъ явленіе Его“ (2 Тим. IV, 7. 8). Трудившійся въ составленіи Алфавита Библіи имѣетъ во первыхъ самъ нужду въ этомъ пособіи, чтобы часто и при томъ въ краткое время обозрѣвать весь кругъ ученія христіанской религіи, изложеннаго словами Духа Святаго (1 Кор. II, 13). Потомъ служеніе братіямъ во Христѣ требовало сего труда; а когда Господь помогъ кончить сіе дѣло служенія, тогда памяти сердца представилась матерь единодержавной Россіи, царствующій градъ Москва; и тотчасъ: „Ей! Ей!“ выговорилось въ сердцѣ. Но кто я? и кто она? Она такъ велика, а я такъ малъ, что одинъ голосъ мой можетъ остаться не услышаннымъ; развѣ Мужъ, на котораго вся Москва взираетъ такъ-же, какъ нѣкогда взирали на Него стройныя дружины русскихъ воиновъ, готовыхъ вмѣстѣ съ Вождемъ Своимъ пролить кровь за отечество; развѣ Сей Мужъ подастъ за меня голосъ, которой и среди грома день и ночь движущихся колесъ народной жизни — великихъ и дивныхъ, — будетъ услышанъ. Сіятельнѣйшій Князь, во всю жизнь не забуду, съ какимъ усердіемъ всѣ сословія царствующаго града Москвы вручали мнѣ доброхотныя приношенія и милостыни для бѣдныхъ людей между новокрещенными инородцами при Алтайской церковной миссіи. Такимъ образомъ составилась сумма значительная, въ Москвѣ же положенная при Воспитательномъ Домѣ младенцевъ, оставленныхъ родившими ихъ. Вѣрою и любовію ко Христу Москва открыла потокъ благотворенія у горъ Алтайскихъ, который бы никогда не высыхалъ; но въ этомъ богоугодномъ дѣлѣ, какъ и во всемъ, что по слову Апостола, *составляетъ*

добродѣтель и похвалу, мирные граждане были предводительствуемы Вашимъ Сіятельствомъ.

Какими же выраженіями могъ бы я соотвѣтствовать Вашей христолюбивой благотворительности, Великій Градъ? Что я такого произвелъ бы, что могло бы хотя показаться достойнымъ Москвы? Благодареніе Провидѣнію Божію! Оно повело меня на тѣ вѣчно зеленѣющіе луга, гдѣ Добрый Пастырь пасетъ овецъ своихъ. Тамъ я ходилъ съ пажити на пажить среди цвѣтовъ, разливающихъ благовоніе истины, цѣлебное для души, какою бы она ни была одержима болѣзнію. Тамъ я ходилъ, мои Господіе, Други и Благодѣтели, и доходилъ до меня голосъ вашей любви, искавшей меня; а я времени не находилъ откликнуться, ибо время всякой вещи подъ небесемъ.—Тамъ я ходилъ, и собралъ цѣлую кошницу[1]) вѣчно живущихъ цвѣтовъ Откровенія Божія, неувядающихъ, собираемыхъ и не умерщвляемыхъ, но пріемлющаго и обоняющаго освящающихъ, всѣми собираемыхъ и усвояемыхъ, но въ тоже время остающихся на своемъ корени, въ первой свѣжести и полнотѣ своей для всѣхъ вѣковъ и человѣковъ.

Представляя Вашему Сіятельству и всѣмъ сословіямъ царствующаго града Москвы сіе собраніе духовныхъ цвѣтовъ, радуюсь, что никто не можетъ сказать, будто приношеніе недостойно тѣхъ, кому приносится: ибо оно есть Слово Божіе. Не печалюсь о томъ, что не свое приношу; ибо слышу пророка и Апостола провозглашающихъ: „хвалящійся, хвались Господомъ“ (Іер. IX, 24; 1 Кор. I, 31). Опять: „что ты имѣешь, чего бы не получалъ“ (1 Кор. IV, 7). И въ самомъ дѣлѣ у меня нѣтъ ничего своего, кромѣ грѣховъ моихъ, которые взялъ на себя Агнецъ Божій. Приношу все, что собралъ; и все, что приношу, остается и у меня. Но если благословитъ Господь, то приношеніе у пріемлющихъ будетъ умножаться удивительнымъ образомъ; и эта же кошница духовныхъ цвѣтовъ появится въ семействахъ, училищахъ, больницахъ, темницахъ и вмѣсто одной приносимой, малое стадо, при которомъ служу, получитъ многія кошницы сихъ же цвѣтовъ отъ принявшихъ. Все сіе можетъ совершиться благословеніемъ Божіимъ, благочестіемъ же и усердіемъ Царствующаго Града Москвы. Ибо признаюсь Вашему Сіятельству, что у меня совсѣмъ нѣтъ собственныхъ способовъ для напечатанія Алфавита Библіи. Впрочемъ не моя да будетъ воля, а Божія.

Сіятельнѣйшій князь, Господь посѣтилъ сердце ваше горестнѣйшею скорбію; и плачъ Москвы столь искренно раздѣляющей съ вами горесть сію, достигъ Алтая. Будучи недостоинъ предлагать вашему сіятельству утѣшенія, предаю васъ Богу и благодатному слову Его. Пріимите ликъ Святыхъ Божіихъ человѣковъ входящихъ къ вамъ, чтобы возвеселить васъ радостію о Богѣ, у котораго всѣ живы (Луки XX, 38), о Христѣ Іисусѣ, который для того и умеръ и воскресъ, чтобы владычествовать надъ умершими и надъ живущими (Римл. XIV, 9). Се Духомъ Божіимъ движимый царь Давидъ приходитъ восхвалять у Васъ Бога на гусляхъ своихъ. Се, Исаія величественнымъ гласомъ трубы пророческой про-

---

[1]) Корзину.

славляетъ Іегову—Искупителя. Се, тайновидецъ и наперсникъ Христовъ Іоаннъ представляетъ изображеніе славы Іерусалима небеснаго. Се, Божественный Павелъ проповѣдуетъ общее воскресеніе и утѣшаетъ разлучившихся надеждою радостнаго свиданія въ нашемъ собраніи къ Іисусу Христу (2 Θесс. II, 1; Филипп. I, 23). Се, Господь Іисусъ Христосъ глаголетъ Самъ: „Я есмь воскресеніе и жизнь; вѣрующій въ Меня, если и умретъ, оживетъ. И всякій живущій и вѣрующій въ Меня, не умретъ во вѣкъ (Іоан. XI, 25, 26). Истинно, истинно говорю вамъ, слушающій слово Мое, и вѣрующій пославшему Меня, имѣетъ жизнь вѣчную и суду не подлежитъ, а перешелъ уже отъ смерти въ жизнь". (Іоанн. V, 24). Благоговѣю и умолкаю. Вашего Сіятельства Милостивѣйшаго Государя покорнѣйшій слуга архим. Макарій. 1841 г. ноября (21[1]) дня. Сибирь. Томская губ., Бійской округъ, селеніе Улалинское. Устье рѣчки Улалы, впадающей въ рѣку Майму. Въ верстахъ десяти отъ устья рѣки Маймы, впадающей въ р. Катунь. При походной церкви миссіи. У горъ Алтайскихъ.

80.[2])

Возвращаясь въ Сибирь къ алтайской церковной миссіи, былъ я напутствованъ сверхъ чаянія моего излившимся изъ вашего сердца благословеніемъ, которымъ ваше сіятельство изволили усерднѣйше соизволить о томъ, чтобы я писалъ вамъ о нуждахъ миссіи. Сіе соизволеніе вашего сіятельства дало мнѣ смѣлость послать къ вамъ 21 ноября 1841 г. рукописную книжку подъ названіемъ: «Алфавитъ Библіи», которая, при помощи Божіей, составлена мною по требованію должности и предана покровительству и попеченію вашего сіятельства и всѣхъ сословій царствующаго града Москвы, какъ по долгу и чувству искренней благодарности, такъ и потому, что не имѣю собственныхъ способовъ для напечатанія сей книжки, а надѣюсь найти ихъ въ христолюбивомъ усердіи вашего сіятельства и всей благовѣрной столицы къ распространенію евангелія между народами, не озаренными животворящимъ свѣтомъ Іисуса Христа и преданными россійской державѣ провидѣніемъ Вседержителя. О сихъ побужденіяхъ было сказано ясно и въ открытомъ для всѣхъ письмѣ моемъ къ вашему сіятельству, находящемся при самой книжкѣ. Но какъ по обстоятельствамъ имѣю право думать, что книжка, и при ней письмо посвятительное въ видѣ предисловія, могла быть и не доставлена вашему сіятельству почтою: то осмѣливаюсь симъ письмомъ всепокорнѣйше просить васъ о благовременномъ доставленіи мнѣ, посредствомъ Ивана Петровича Карепина или Степана Алексѣевича

---

[1]) Число мѣсяца, пропущенное въ подлинникѣ, устанавливается на основаніи первыхъ строкъ слѣдующаго письма.

[2]) Хранится при Дѣлѣ синодальнаго архива 1842 г. № 673 и напечатано уже дважды: И. А. Чистовичемъ (Христ. чтеніе, 1872, III, стр. 39—44, и П. В. Птоховымъ (181—184).

Маслова *), извѣстія въ разсужденіи оной рукописи, въ самомъ ли дѣлѣ она не получена вашимъ сіятельствомъ. Если же получена; то ради Бога и святаго слова Его всѣмъ сердцемъ молю васъ приложить настоятельнѣйшее стараніе къ тому, чтобы сія книжка, какъ можно скорѣе, была послана въ цензуру церковную,—вышедши оттуда, была напечатана иждивеніемъ вашего сіятельства и всѣхъ сословій царствующаго града и во множествѣ экземпляровъ была прислана въ Бійскъ на мое имя для здѣшней миссіи. Къ составленію сей книжки былъ я понужденъ явною нуждою и моею и моихъ сотрудниковъ, и возрастныхъ людей между новокрещенными: ибо для малолѣтнихъ составлена мною азбука, въ которой помѣщенъ краткій катехизисъ, состоящій также изъ однихъ текстовъ, и краткій молитвословъ; и сія азбука предана мною покровительству и попеченію высокопреосвященнѣйшаго Филарета, митрополита Московскаго [1]), и всѣхъ сословій царствующаго града Москвы, съ тѣмъ же открытымъ намѣреніемъ и желаніемъ, съ какимъ посланъ и Алфавитъ Библіи къ вашему сіятельству. Если къ симъ книжицамъ присоединить недавно вновь изданныя въ Москвѣ: «Избранныя мѣста изъ историческихъ книгъ ветхаго и новаго завѣта», въ двухъ книжкахъ, которыя въ немаломъ числѣ прислать къ намъ уже просилъ я одну изъ Московскихъ госпожъ, то мы на русскомъ языкѣ представимъ новокрещеннымъ уже весьма довольно такого изъ Богодухновенной Библіи, что грамотные изъ нихъ должны читать, безграмотные слушать и все разумѣть и помнить, и въ жизни своей осуществлять при Божіемъ благословеніи. Впрочемъ я не однихъ инородцевъ новокрещенныхъ имѣлъ въ виду при составленіи сей книжки, но и сотрудниковъ моихъ по службѣ при здѣшней миссіи, какихъ нынѣ имѣю и какіе могутъ быть послѣ, чтобы они имѣли въ сей книжкѣ предъ глазами основанія ученія о вѣрѣ и жизни христіанина, которое призваны проповѣдывать, чтобы видѣли и удобно изучали сіи спасительныя истины въ той связи, въ которой онѣ одна другую подтверждаютъ и объясняютъ и всею совокупностію и гармоніею своею благотворно дѣйствуютъ на умы и сердца человѣковъ, какъ Слова Божіи. Но вкупѣ съ ними и я имѣю нужду обозрѣвать сіи изреченія Духа Святаго, собранныя въ такомъ порядкѣ, и это можетъ приносить мнѣ самому пріятнѣйшее и полезнѣйшее утѣшеніе. Но кто нибудь можетъ сказать: «у насъ есть уже краткое обозрѣніе качествъ и обязанностей истиннаго христіанина,—книжка изданная въ Москвѣ 1838 г.» Недавно въ первый разъ увидѣлъ я объявленіе объ этой книжкѣ въ 20 № Московскихъ Вѣдомостей нынѣшняго года, а прежде сего и не зналъ о томъ, что она есть, слѣдственно не читалъ ея и не имѣлъ ея у себя, когда составлялъ Алфавитъ Библіи. Можетъ быть и другія подобныя ей книжки на русскомъ языкѣ есть уже; но я не имѣлъ случая ими руководствоваться въ трудѣ, которымъ занимался въ теченіе прошедшаго года и Господу извѣстно, что говорю справедливо.

---

[1]) См. выше № 66.

Можетъ быть также, что соображенія, по которымъ сіи книжки составлены, показались бы намъ неудовлетворительными для требованій службы моей при инородцахъ новокрещенныхъ и при моихъ сотрудникахъ. Впрочемъ не будетъ для издателей ихъ никакой непріятности, если и Алфавитъ Библіи напечатается: потому что я охотно согласенъ на то, чтобы ни въ какихъ вѣдомостяхъ, ни въ журналахъ не было объявлено о напечатаніи его, чтобы всѣ экземпляры были присланы миссіи здѣшней, чтобы миссія, получивъ его даромъ, даромъ и раздавала, но чтобы только сословія царствующаго града Москвы имѣли право возобновлять изданіе сей книжки по предварительному соглашенію ихъ агента со мною, или съ другимъ миссіонеромъ, который послѣ меня будетъ настоятельствовать при здѣшней миссіи, и чтобы, въ случаѣ закрытія сей миссіи, сословія древней столицы Русскаго царства безъ всякаго ограниченія имѣли право печатать книжку въ пособіе вообще благотворительнымъ учрежденіямъ, какъ и когда будетъ имъ благоугодно. Предаю сіи предположенія разсужденію и волѣ вашего сіятельства и доношу, что нѣкоторые изъ числа новокрещенныхъ инородцевъ говорятъ по русски, какъ русскіе, что нѣкоторые изъ нихъ выучились, а другіе учатся читать и писать по русски, что вмѣстѣ съ новокрещенными дѣтьми учатся русской грамотѣ дѣти русскихъ людей и что многіе новокрещенные инородцы живутъ въ однихъ селеніяхъ съ русскими; что миссія необходимо должна дѣйствовать и на русскихъ людей, дабы они своими образами содѣйствовали и миссіи въ распространеніи евангелія между иноплеменными, и что мы, если Господь благословитъ, получивши отъ Москвы благотворительной печатный Алфавитъ Библіи, немедлено начнемъ приготовлять его къ печатанію на телеутскомъ нарѣчіи, имѣя намѣреніе представить его въ семъ видѣ начальству церковному. Давно собираюсь донести вашему сіятельству о состояніи миссіи; но испрашиваю великодушнаго прощенія и позволенія писать объ этомъ въ другое время, свободнѣйшее, а теперь только о томъ успѣю объявить предъ вашимъ сіятельствомъ, что избранныя мѣста изъ историческихъ книгъ ветхаго и новаго завѣта въ двухъ книжкахъ, прежняго изданія, имѣетъ миссія, но не болѣе двухъ экземпляровъ, что это прекрасное собраніе было въ виду у меня при составленіи Алфавита Библіи, что я ограничился избраніемъ изъ Библіи текстовъ, составляющихъ догматическое богословіе, ученіе о жизни и должностяхъ истиннаго христіанина и важнѣйшія пророчества христіанской религіи, именно для того, чтобы не дѣлать того въ другой разъ, что уже сдѣлано, и весьма хорошо сдѣлано, но чтобы Алфавитъ Библіи былъ продолженіемъ и окончаніемъ историческихъ чтеній и составилъ съ ними одно полное цѣлое».

Къ Екатеринѣ Ѳеодоровнѣ Непряхиной.



Е. Ѳ. Непряхина, дочь важнаго тобольскаго чиновника (по одному извѣстію—инспектора врачебной управы, а по другому—вице-губернатора), умершаго въ 1829 г. въ Петербургѣ, пользовалась болѣе пятнадцати лѣтъ расположеніемъ архим. Макарія и его духовными наставленіями. О своемъ знакомствѣ съ нимъ и характерѣ своихъ отношеній къ нему Непряхина разсказала сама въ письмѣ къ болховскому іеромонаху Артемію Орлову, б. келейнику архим. Макарія, напечатанномъ подъ названіемъ «Записки» въ Сборникѣ историческихъ матеріаловъ о жизни и дѣятельности... архимандрита Макарія Глухарева (Орелъ, 1897). Возвращаясь изъ Петербурга послѣ смерти отца, Непряхина по давно данному обѣту тайно постриглась въ Москвѣ въ монахини, на 28—29 г. жизни. Въ Тобольскѣ она жила въ кругу семьи своей въ заботахъ о матери-старухѣ и больной сестрѣ и изъза нихъ не только не рѣшалась итти въ монастырь, но и выдать кому либо тайну постриженія. Тѣмъ не менѣе, данные ею иноческіе обѣты и благочестивая настроенность заставляли ее искать «особы, опытами которой она могла бы пользовать свои мысли и желанія, открывать свою совѣсть и духовными совѣтами пользоваться на будущее время". Какъ разъ скоро послѣ ея возвращенія въ Тобольскъ туда пріѣхалъ архим. Макарій, привезшій ей книги отъ В. М. Нарышкиной и письмо, рекомендовавшее ей этого святаго мужа и совѣтовавшее ей познакомиться съ нимъ для душевной своей пользы. Съ первыхъ же дней знакомства своего съ архим. Макаріемъ Е. Ѳ. подпала подъ его нравственное вліяніе, которое поддерживалось

цочти ежедневными свиданіями и бесѣдами и довольно частой перепиской. Съ Алтая Макарій звалъ Непряхину къ себѣ на служеніе новокрещеннымъ женщинамъ и дѣтямъ и она собиралась было къ нему, но ее удержали нездоровье и семейныя отношенія. При всемъ томъ Непряхина, какъ свидѣльствуетъ самъ Макарій (стр. 100), была одной изъ усерднѣйшихъ сотрудницъ миссіи алтайской, служа ей какъ личными денежными пожертвованіями, такъ и сборомъ жертвъ. Не мало помогла она дѣлу миссіи писаніемъ иконописныхъ изображеній для новокрещенныхъ. Затѣмъ она имѣла нѣкоторое значеніе и въ дѣлѣ перевода Библіи на русскій языкъ, занимаясь изготовленіемъ копій съ дѣлаемыхъ архим. Макаріемъ переводовъ и переложеніемъ на русскій языкъ Остервальдовыхъ примѣчаній на французскую Библію и другихъ религіозно-нравственныхъ сочиненій. Для послѣдней цѣли она на 43—44 году своей жизни стала изучать французскій, англійскій и нѣмецкій языки (Архим. Макарій и тобольскіе декабристы. Русскій архивъ, 1904, февр, 235 и слѣд) Послѣ кончины архим. Макарія она представила въ распоряженіе московскаго священника Н. Д. Лаврова свою переписку съ нимъ и въ 1851 г. изъ нея было напечатано 52 письма Макарія, съ пропусками нѣкоторыхъ мѣстъ. Изданіе это вызвало въ нѣкоторыхъ сферахъ обвиненіе по адресу автора въ еретическомъ образѣ мыслей (Рус. арх, 1904, янв., 51), и въ изданіи Писемъ 1860 г., I, сокращеній въ перепискѣ Макарія съ Непряхиной сдѣлано было еще больше, помимо опущенія цѣлыхъ трехъ писемъ (№№ 108, 128 и 130—по нынѣшнему изданію). Впрочемъ въ 1860 г. было прибавлено еще одно новое письмо. Послѣднія изъ напечатанныхъ писемъ не имѣютъ даты, но ихъ можно отнести къ 1844 г. Между тѣмъ сохранившіяся въ библіотекѣ казанской дух. семинаріи отвѣтныя письма Непряхиной восходятъ до 13 дек. 1846 г.

По свидѣтельству М Д Францевой, близко знавшей Е. Ѳ. Непряхину, она была „олицетворенная доброта и любовь къ Богу и человѣку“ (Историч. вѣстникъ, 1888, ч. XXXII, стр. 612) Такой она выступаетъ въ жизни, такой является и въ перепискѣ съ архим. Макаріемъ. Вотъ какое впечатлѣніе произвели на одну дѣвицу даже письма къ ней архим. Макарія. Прочитавъ ихъ, она писала о Непряхиной: «Какая должна быть милая, чудная душа! Невольно вспомнишь поэта, она изъ числа тѣхъ душъ:

Творецъ изъ лучшаго эѳира
Соткалъ живыя струны ихъ;
Онѣ не созданы для міра,
А міръ нашъ созданъ не для нихъ.

При личномъ знакомствѣ своемъ съ тобольскими архіереями, Е. Ѳ. Непряхина являлась нѣсколько разъ кандидаткой въ настоятельницы женскихъ монастырей, о чемъ она писала архим. Макарію, но она всегда отказывалась отъ этой чести. Наконецъ, послѣ смерти матери, она въ 1866 г. поселилась въ тобольскомъ женскомъ іоанно-введенскомъ монастырѣ, но въ качествѣ не монахини, а своекоштной, т. е. жила на своемъ содержаніи и ходила въ платьѣ мірянки, хотя и чернаго цвѣта. Никакого послушанія не несла, но аккуратно посѣщала всѣ службы и соблюдала всѣ посты. Отъ предложеній постричься отказывалась якобы по бѣдности монастыря. Умирая просила не надѣвать на нее монашеской одежды, а положить ее ей подъ голову. Скончалась въ 1872 г.

81 (1). [1])

Да благословитъ васъ Господь отъ Сіона, и да узрите вы благая Іерусалима небеснаго здѣсь—въ послушаніи вѣры, во извѣщеніи надежды и въ предвкушеніи любовію того, что Богъ любящимъ Его уготовилъ,—и въ вѣчности—все сіе, якоже есть, въ совершенствѣ, въ полнотѣ и въ тріумфѣ.

Желаніе ваше, быть у меня сегодня, есть указаніе Промысла Божія, пекущагося о моей бѣдности, увѣряющее меня и при семъ случаѣ. что нужды мои Ему извѣстны; ибо и я имѣю нужду увидѣть васъ, и сообщить вамъ намѣреніе мое настоящее, которое и для васъ важнымъ покажется и достойнымъ общаго разсужденія, совѣщанія и совопрошенія. И такъ, придите, и Господь да поможетъ вамъ мнѣ помочь. Отъ Него разумъ, отъ Него сила, отъ Него всякое благо. Мы ничто предъ Нимъ, и еще менѣе и хуже, чѣмъ ничто совершенное; ибо въ насъ нѣтъ ничего своего, кромѣ грѣха, кромѣ растлѣнія, кромѣ стремленія, склонности и способности къ нарушенію вѣчныхъ законовъ Создателя, священныхъ законовъ, на которыхъ утверждается благочиніе, цѣлость и красота всего творенія и истинное благополучіе наше. Будемъ же мы приступать къ Нему, когда темны сами, да просвѣтимся познаніемъ воли Его; будемъ другъ друга возбуждать на приближеніе къ источнику благодати и милосердія Божія, въ язвахъ Іисуса Христа открывшемуся для всего міра, когда безсильны сами, да укрѣпимся крѣпостію Его, и вся возможемъ о укрѣпляющемъ насъ Іисусѣ Христѣ. Въ ожиданіи посѣщенія вашего я вамъ передаю на бумагѣ мысли мои, зная, что онѣ совершенно согласны съ вашими, дабы въ заочномъ разглагольствіи обрѣсти утѣшеніе нѣкое. Вы меня, какъ примѣчаю, любите искушать; и кто меня не искушаетъ? Таковъ мой путь; чѣмъ онъ кончится, извѣстно Богу единому; я желаю только, чтобъ смертію христіанскою, Богоугодною кончился. Простите, Господь съ вами. Помышляйте о распятомъ Іисусѣ Христѣ, когда будете у меня, и о крови Его, которою Онъ искупилъ, очищаетъ и освящаетъ насъ. Грѣшный А. Макарій.

---

82 (2).

.... Не судите и меня: ибо не знаете ни внѣшнихъ обстоятельствъ моихъ, ни перемѣнъ во внутреннихъ моихъ состояніяхъ. Не знаю, будетъ ли какая нибудь прочная польза для васъ, если стану открывать вамъ все; сомнѣваюсь, и потому обращаюсь къ единому милосердію небеснаго Помощника и Покровителя нашего, и умолкаю передъ вами. Предаю заступленію Матери Божіей ту сестру, о которой вы пишете, какого бы рода ни была та опасность, въ которой она находится. *Боже мой, Боже мой, вскую мя*

---

[1]) Цифры въ скобкахъ здѣсь и ниже обозначаютъ номера писемъ къ Е. Ѳ. Непряхиной въ изданіяхъ 1851 и 1860 г.г. Хотя первыя 18 писемъ не имѣютъ даты (за исключеніемъ 4-го), но нѣкоторыя хронологическія указанія въ нихъ и въ „Запискахъ“ Е. Ѳ. Непряхиной позволяютъ нѣсколько нарушить въ настоящемъ изданіи прежній порядокъ ихъ,

оставилъ еси? Это должно было васъ утѣшить и укрѣпить силою Божіею; а почему врачевство не явило свойственнаго дѣйствія, на то причина безъ сомнѣнія въ васъ самихъ. Я опять повторю тоже, что̀ говорилъ столько разъ прежде: взыщите мира, и пожените его. Миръ Мой оставляю вамъ, миръ Мой даю вамъ; прилагайте сіи слова Божіи къ язвамъ вашей души, и успокоивайтесь въ дѣтской преданности волѣ Всевышняго.—Не знаю, отъ чего бы это происходило, что я сегодня съ 9-ти часовъ утра довольно долго былъ въ такомъ отношеніи къ дому П—хъ, что готовъ былъ идти туда, не зная самъ за чѣмъ, противъ правила, котораго бы я хотѣлъ держаться въ отношеніи къ тѣмъ душамъ, которыя или познали Господа, и вкусили благость Его, или къ сему познанію стремятся путемъ благонадежнымъ съ ревностію для меня обличительною и назидательною,— то есть, чтобъ не навязываться имъ съ пособіями и совѣтами, которыя не устроить, а разстроить только могли бы ихъ безъ Божія благословенія, и слѣдственно не посѣщать ихъ безъ приглашенія; но сегодня я готовъ былъ допустить неправильность, которая мнѣ представлялась подъ видомъ правильности, а почему, не могу доискаться. [1])

О томъ образѣ умерщвленія плоти, о которомъ вы вопрошали меня и прежде, и теперь упоминаете, я ничего не могу сказать вамъ, кромѣ того, что̀ уже сказано. Настоящее состояніе ваше для меня, для слѣпоты моей, лишенной свѣта горняго, не довольно ясно; я человѣкъ темный, а вы почитаете меня за видящаго, или только намѣрены сотворить суетности моей утѣшеніе, по правилу ли, вами изобрѣтенному, или по предложенію издали данному, [2]) —не знаю, не знаю, не знаю.—Напрасно! Впрочемъ какъ прежде, такъ и теперь, молю благую Матерь Царя благаго, да сохранитъ васъ подъ кровомъ Своимъ, васъ и всѣхъ къ вашему сердцу ближайшихъ, къ пришествію Господа славы, въ нелицемѣрной вѣрѣ, въ твердой надеждѣ и въ плодоносной люб-ви. Простите и помолитесь обо мнѣ грѣшномъ.

---

83 (3).

Господь съ вами! Впередъ не говорите и не пишите такимъ образомъ, какимъ теперь написали ко мнѣ. Будемъ учениками Единаго достойнаго нарицаться Учителемъ; будемъ рабами Единаго, Который единъ достоинъ славы и поклоненія, какъ Господь нашъ и Господь всяческихъ. Будемъ недовѣрчивы къ собственнымъ чувствованіямъ; станемъ добрѣ въ нелицемѣрной вѣрѣ и въ искреннѣйшей любви и въ преданности Іисусу Христу. Не надѣяться на себя и уповать на Бога—вотъ первый урокъ, который намъ надлежитъ выучить. Помышляйте о распятомъ Іисусѣ Христѣ, поминая сію пѣснь Церкви: страстію Твоею, Христе, отъ страстей свободихомся.—Воздержимся отъ многихъ словъ; дѣло святое, дѣло чистое, дѣло Богоугодное, дѣло воли Божіей, дѣло Божіе и въ безмолвіи совершится; я ударяю на ваши выраженія, превосходящія мѣ-

---

[1]) Ср. „Записки“ Е. Ѳ. Непряхиной, стр. 5. 6.

[2]) Т. е. по письму В. М. Нарышкиной.

ру мою и слишкомъ ласковыя для моей суетности. Страхомъ Твоимъ, небесный Отче нашъ, сердце мое и сердце рабы Твоей да покрыется, смиренномудрствующее, да не вознесшеся отпадемъ отъ Тебе, Всещедре. Благословеніе Господне на васъ! Грѣшный А. Макарій.

---

84 (4).

Миръ вамъ! Тоска, въ которой вы нашли меня сегодня по утру, объяснилась происшествіями — полуденнымъ и вечернимъ. Я желалъ послѣ обѣда, чтобы вы у меня находились, дабы повѣдать вамъ скорбь моей души и отъ того получить облегченіе. Но, слава Богу! сія скорбь начинаетъ превращаться мало по малу въ радость упованія на покровительство Промысла Божія, на милосердіе Пречистыя Владычицы Богородицы и Приснодѣвы Маріи. Ея молитвамъ васъ и себя поручаю. Богъ благодатію Своею да проститъ и помилуетъ васъ!—А. Макарій.

P. S. Посылаю при семъ изображеніе Господа нашего и Бога истиннаго, Іисуса Христа, но не навсегда, а впредь, до свиданія, при которомъ вы возвратите мнѣ оное. Симъ изъявляю я искреннее желаніе сотворить вамъ сегодня какое нибудь утѣшеніе. Ахъ! сказать ли вамъ? я примѣчаю, что самъ безутѣшенъ бываю, когда другимъ не творю утѣшенія, и что тѣ—мои благодѣтели приснопамятные, которымъ Промыслъ Божій повелѣваетъ мнѣ прислужиться какимъ нибудь образомъ. Но Господи, Господи! я виноватъ предъ Тобою и безотвѣтенъ; или совсѣмъ не служу, или худо служу, или когда служить хочу, тогда только отъ другихъ услуги пріемлю. Простите. Аще кто хощетъ по Мнѣ идти, да отвержется себе, и возметъ крестъ свой, и по Мнѣ грядетъ. Помянувъ сіи слова Спасителя, поймете изображеніе.

Благословеніе Господне на васъ!—

Октября 12-го (1829 г.).

---

85 (5).

Преподобный Нилъ Сорскій, раздѣляя разные способы и образы, въ духовной брани употребляемые воюющими противъ злыхъ помысловъ и страстей и духовъ злобы, по разнымъ возрастамъ духовной жизни, говоритъ: новоначальныхъ и немощныхъ (есть) еже *молитися* на помыслы (злые), и на благіе помыслы преводити лукавые». То-есть, какъ они еще столько слабы, что если бы, смотря на совершеннѣйшихъ, стали *уничижать* враговъ, и смотря имъ въ лице *поругаться* имъ, то сами были бы поруганы и низложены ими, или, если бы вмѣстѣ съ предуспѣвшими начали *состязаться* съ помыслами худыми, то запутались бы только и изнурились, и подверглись смущенію и искушенію вящшему, подобно зайцу, попавшему въ тенета, который чѣмъ болѣе поворачивается, суетится и мечется, дабы выпутаться и получить свободу, тѣмъ болѣе оплетается и связуется путами. И такъ Нилъ Преподобный совѣ-

туетъ немощнымъ отвращать вниманіе отъ входящихъ въ умъ помысловъ злыхъ, и обращать очи душевныя къ Богу молитвою, каковой онъ и образы предлагаетъ, разсуждая *о духѣ блудномъ*. Въ сей же книжицѣ можно найдти указанія и на то, какъ лукавые помыслы прелагаются и измѣняются въ добрые. Напримѣръ, если мнѣ представляется нѣчто безпорядочное въ поступкахъ ближняго, то, когда помыслъ о внѣшнихъ дѣйствіяхъ, которыя соблазняютъ меня, простру до внутренняго источника и начала сихъ дѣйствій и до перваго побужденія и намѣренія въ оныхъ; тогда если люблю добро, желаю и ищу добра, то и найду добро, гдѣ представлялось мнѣ одно худое, и такимъ образомъ помыслъ о худомъ превратится въ помыслъ о добромъ. Такъ я сужу, а вы можете разсуждать лучше. Сіе дѣланіе св. Исаакъ называетъ *подукраданіемъ страстей*, потому что оно совершается безъ напряженнаго усилія въ мысляхъ, а тихомолкомъ. Искусители насъ окрадываютъ; а Господь хощетъ, чтобы мы въ искушеніяхъ научались окрадывать страсти, и обезсиливать ихъ. Не знаю, сполна ли приведено мнѣніе Петра Дамаскина. Мнѣ кажется, мысль его та, что мы въ готовности должны имѣть запасныя, такъ сказать, добрыя мысли, которыя прилагая къ лукавымъ, возможемъ и злые помыслы премѣнять на добрые. Ничтожество—смерть—гробъ—судъ—вѣчность—крестъ Христовъ—могутъ намъ доставлять обильный запасъ таковыхъ мыслей.

Въ статьѣ *о различіи пищи* сказано о тѣхъ, которые вѣрою немоществуютъ и почитаютъ за грѣхъ для себя вкусить что нибудь сладкое, что они должны смотрѣть на себя, какъ на больныхъ, и сообразно съ оною болѣзнію поступать въ избраніи для себя снѣдей, желая впрочемъ выздоровленія и укрѣпленія въ вѣрѣ.

---

86 (7)

Слава Богу, что вы сегодня сподобились причаститься святаго Тѣла и Крови Христовой.

Если когда, то наипаче теперь я недостоинъ преподавать вамъ слово ученія. Вы имѣете въ себѣ небеснаго Учителя истины и самую Истину: Онъ да глаголетъ въ васъ словомъ Своимъ, живымъ и дѣйственнымъ.

Слыши, дщи, и виждь, и приклони ухо твое. и забуди люди твоя, и домъ отца твоего, и возжелаетъ Царь доброты твоея: зане Той есть Господь твой: и поклонишися Ему.

Помяните, если благоугодно вамъ, что̀ между нами сказано было о частомъ воспоминаніи какъ вообще благодѣяній Божіихъ, такъ въ особенности сего высочайшаго. Какъ отъ горящей свѣщи другая не зажженная возжигается; такъ отъ любви Іисуса Христа къ бѣдной душѣ человѣческой воспламеняется въ хладной и мертвой душѣ оной священный огнь любви ко Христу, огнь, который согрѣваетъ, просвѣщаетъ и оживляетъ ее. Такое воспоминаніе послужило бы намъ весьма сильнымъ оружіемъ въ искушеніяхъ, и благодарность привлекла бы на насъ изобильнѣйшія и высшія благословенія Божіи.

Вы сегодня въ особенной близости къ Господу. Помяните, молю, и меня предъ лицемъ Его, да не отверженъ буду отъ лица Его. Я поминалъ васъ сегодня на литургіи, и выходя изъ церкви хотѣлъ сказать вамъ, чтобы вы отложили сегодня извѣстный образъ внѣшняго подвига. Все это, какъ усматриваю, было во время. Благодареніе всемилосердому Богу!

Молчаніе и вниманіе!—Молитесь ли, садясь за столъ? Вкушая хлѣбъ вещественный, помяните, что вы напитаны хлѣбомъ, съ небеси сходящимъ, и пріимите укрухъ насущнаго хлѣба, *какъ отъ руки Отца* небеснаго, и ядите, и пійте, и упивайтесь любовію Божіею и радостію Духа Святаго. Вотъ для чего мы въ молитвѣ Господней каждый день произносимъ: хлѣбъ нашъ насущный *даждь* намъ днесь,—хотя у насъ бываетъ запасу и на многіе дни.

Но я опять ощущаю, что недостоинъ преподавать вамъ слово ученія.

Вотъ еще одно слово, и потомъ я умолкну. Не можете ли совершить сегодня какого нибудь дѣла милосердія, сходить въ больницу, или сдѣлать другое что Богоугодное,—но безъ смятенія, безъ шума, безъ разсѣянія, ради Господа, меньшимъ братьямъ Его,—самому Господу; да будетъ Онъ вашимъ спасеніемъ, вашею жизнію во всю вѣчность. Простите.

---

87 (8).

Радуйтеся о Господѣ, и паки реку, радуйтеся, что еще имѣете и время, и случай, и способъ, и удобность—приносить Ему себя въ жертву живую, святую и угодную предъ очами Его. Возмогайте о Господѣ, и въ державѣ крѣпости Его, облецытеся во вся оружія Божія, да возможете стати противу кознемъ діавольскимъ. Препоящьте *чресла* чувственности *истиною,* и искренностію, и ревностію благоразумною и разсудительною въ умерщвленіи желаній плоти и крови; облекитесь *въ броню праведности* Христовой, не собственной; обуйте *ноги въ твердость мира Евангельскаго; щитомъ вѣры* въ Помощника и Покровителя вашего, вѣрнаго и истиннаго и всемогущаго и силу Свою въ немощи человѣческой совершающаго, щитомъ вѣры во имя Господа вашего Іисуса Христа отражайте раскаленныя стрѣлы лукаваго, и *шлемъ надежды* спасенія воспріимите, въ радостотворной увѣренности, что Богъ опредѣлилъ васъ не на гнѣвъ, но къ полученію спасенія Господомъ нашимъ Іисусомъ Христомъ, умершимъ за насъ,—и вооружитесь мечемъ духовнымъ, обоюдуострымъ мечемъ слова Божія, исходящимъ изъ устъ Іисуса Христа. Всякою молитвою и прошеніемъ молитесь во всякое время духомъ, и надъ симъ самымъ бодрствуйте со всякою неусыпностію, и Господь сокрушитъ сатану подъ ногами вашими. Благодать Господа нашего Іисуса Христа съ вами! Аминь. (Римл. XVI. 20. Еф. VI. 10—18. 1 Сол. V, 8—10).

Я сказалъ, что вамъ надобно радоваться о Господѣ; ибо радость таковая есть сила наша, по слову Пророка. Уныніе разслабляетъ душу и

отводитъ умъ въ плѣнъ Вавилонскій; а Вавилонъ сей есть не иное что, какъ смѣшеніе и смятеніе мыслей и неустроенный хаосъ чувствованій, мутная вода, въ которой діаволу рыбу ловить легко.

Благодареніе, слава, слава Богу единому! Вотъ уже сколько лѣтъ вы въ борьбѣ пребываете, и силы небесныя взираютъ на подвигъ вашъ и помогаютъ вамъ, и самъ Подвигоположникъ приникаетъ къ вамъ, и укрѣпляя благословляетъ васъ, и вѣнецъ правды и жизни вѣчной уготовляетъ подвижницѣ, желая, сильно желая, всесильно желая, дабы вы пребыли вѣрны Ему до смерти, и до конца устояли въ сей трудной, по ничтожности силъ вашихъ собственныхъ, и легкой, при Его помощи, брани.

Итакъ, если когда разгорится въ васъ брань сія, не безпокойтесь, раба Христова, а какъ можно обрадуйтесь сему случаю — посрамить врага, надъ нами ругавшагося; воззрите на Господа Іисуса Христа, Который съ вами во вся дни до скончанія вѣка вашего, можетъ быть и къ концу уже весьма близкаго, и ставъ такимъ образомъ въ памяти живой о присутствіи съ вами Господа силъ, не подвигнетесь, а пребудете въ твердости мира Евангельскаго, и хотя со страхомъ и трепетомъ, однако въ свободѣ, и бодрственно, и прямо, и легко будете шествовать по узкой и прискорбной стезѣ; а ладія ваша носомъ будетъ разсѣкать волны искушеній, т. е. вниманіемъ присутствію Божію въ призываніи имени Іисусова, какъ я вамъ и говаривалъ, кажется.

По мыслямъ моимъ, паче же по извѣщенію слова Божія, въ искушеніяхъ плотскихъ нѣтъ сильнѣйшаго оружія, какъ спасительный крестъ Христовъ. Христосъ распятый есть *праведность* наша, и *очищеніе*, и *освященіе* наше. Язвою Его мы вси исцѣлѣхомъ. Страстію Твоею, Христе, отъ страстей свободихомся. *Терніе вѣнца Его* пусть *пронзаетъ* и умерщвляетъ нечистые помыслы, воспоминанія, воображенія наши; и *кровь* Его да угашаетъ геенскій огнь похотствованія, въ тѣлѣ нашемъ пылающій. Безъ Его безпредѣльныхъ заслугъ вся праведность наша — какъ одежда нечистая.—Прочитайте Римл. XIII, 11—14.

---

88 (9) [1].)

Благодарю васъ за христіанское привѣтствіе, которымъ вы приглашаете меня къ общенію съ вами въ радости Рождества Христова, и взаимно желаю, чтобы въ васъ благодать сей спасительной радости умножилась, услаждая болѣзни возрожденія вашего въ жизнь вѣчную, и всѣ горести кратковременнаго пришельствія вашего въ сей юдоли плача.

Состояніе ваше въ первый день праздника можетъ статься было въ согласіи съ настроеніемъ мыслей и чувствованій, въ каковомъ и мнѣ случилось срѣтить столь свѣтлое торжество Церкви; и можетъ быть, когда вы были увлекаемы помышленіями о смерти и вѣчности, въ тоже самое время и я, при возглашеніи діакона въ ектеніи, желалъ христіанской кончины, какъ никогда кажется не желалъ прежде. Теперь вы во-

---

[1]) Декабрь 1829 г.

прошаете, какъ должно думать о таковыхъ состояніяхъ?—Какъ прилично дѣтямъ Евангельскимъ; то есть, принимать отъ Отца небеснаго пищу духовную, какую Ему благоугодно ниспосылать намъ, въ простотѣ сердца, съ благодареніемъ и смиреніемъ, не приписывая себѣ самимъ того, что Ему принадлежитъ, не утучняя самолюбія нашего брашнами Его благости, но укрѣпляясь и возрастая въ любви къ Нему отъ сего ястія и питія. Я говорю это о такихъ мысляхъ и чувствіяхъ, въ которыхъ ни слово Божіе, письмени преданное, ни совѣсть наша не обличаютъ прилоговъ вражіихъ, и которыя суть не иное что, какъ лучи онаго свѣта, о которомъ Пророкъ говоритъ: «свѣтильникъ ногама моиму законъ Твой, и свѣтъ стезямъ моимъ» (Пс CXVIII, 105). О противныхъ имъ явно, говорить вамъ теперь нѣтъ нужды: ибо вы сами, по милости Божіей, знаете, какъ съ тѣми званными и незваными гостями поступать надлежитъ христіанину. Что касается прочихъ, которыхъ источникъ не довольно открытъ для сознанія нашего, и въ которыхъ внутреннее чувство ощущаетъ нѣкую примѣсь, но въ чемъ она состоитъ, и откуда происходитъ, намъ не показываетъ, къ таковымъ мыслямъ и чувствованіямъ мы должны недовѣрчивы быть, и отлагая оныя, миръ душевный утверждать на извѣстныхъ и неподверженныхъ сомнѣнію основаніяхъ чистоты и истины, взывая съ Пророкомъ ко Господу: искуси мя, Господи, и испытай мя, разжги утробы моя и сердце мое, и виждь (такъ, чтобъ и мнѣ стало видно въ Божественномъ свѣтѣ видѣнія Твоего испытующаго), аще путь беззаконія во мнѣ, и настави—(о! настави мя, умоляю Тебя Іисусомъ Христомъ, Отче нашъ,—возлюбленнымъ Сыномъ Твоимъ),—и настави мя на путь вѣченъ (Пс. XXXV, 2. CXXXVIII, 24).

Но вы печетесь и молвите о мнозѣ, и вопрошаете, какъ надлежитъ разумѣть Никифора монашествующаго, который пишетъ: *аще наставника нѣсть, потреба искати болѣзненно; аще не обрѣтается, Бога призвавъ въ сокрушеніи духа и въ слезахъ, съ нестяжаніемъ*, и проч. Недоумѣніе ваше относится къ послѣднему изъ приведенныхъ словъ. Не погрѣшите, если подъ именемъ нестяжанія будете разумѣть свободу отъ мірскихъ попеченій объ умноженіи имѣнія, о пріобрѣтеніи богатства. Но какъ всякая заповѣдь Божія *широка зѣло;* то можно и должно мысль о нестяжаніи разширять такъ, чтобъ она изъ предѣловъ *нищеты духовной* исключала всякую собственность, всякое своекорыстіе, самолюбивое и гордостное исканіе превосходства собственнаго даже въ духовныхъ успѣхахъ и дарованіяхъ, пристрастіе къ утѣшеніямъ, сіе лакомство духовное (и не плотское ли паче?), и всякій иныхъ видовъ скарбъ суетности человѣческой. Мысль Преподобнаго такова: если ты не находишь смертнаго руководителя, то предайся всецѣло Безсмертному. Самъ Іисусъ будетъ твоимъ учителемъ, если ты будешь призывать Его въ сокрушеніи духа, и въ духѣ искренняго самоотверженія, безъ котораго не найдешь и въ Христѣ руководителя, по слову Его: всякъ отъ васъ, иже не отречется всего имѣнія своего, не можетъ быти Мой ученикъ. (Лук. XIV, 33). Но то ли одно имѣніе наше, которое у насъ въ сундукѣ или въ карманѣ? не то ли также, которое у насъ и въ головѣ и въ сердцѣ?

Слова преподобнаго Никифора о *соединеніи ума съ душею* во время дѣланія молитвы, какъ мнѣ кажется, сообразны съ ученіемъ Препо-

добнаго Антонія *объ умѣ и душѣ*, которое можете видѣть въ его увѣщаніяхъ. Напримѣръ въ § 94 сказано: «Умъ нѣсть душа, но даръ Божій, спасающій душу, и предтечетъ и совѣтуетъ душѣ умъ Богоугодный презрѣти привременная, вещественная и тлѣнная, возлюбити же вѣчная, нетлѣнная и невещественная благая, и ходити въ тѣлѣ человѣку, небесная и Божія, и вся вкупѣ умомъ помышляющу и видящу». Въ § 135 также написано: «Во всякомъ тѣлѣ вещество есть, но не во всякой душѣ умъ есть. Тѣмже и не всякая душа спасается». Очевидно, что сей святый Огецъ умомъ называетъ благодать Божію, вселяющуюся въ умъ, и дѣйствующую въ умѣ и посредствомъ ума, какъ чрезъ органъ свой, и обладающую умомъ, и просвѣщающую его, и возводящую его, и низводящую, отлучающую отъ всего видимаго и съ невидимымъ соединяющую во глубинѣ души или сердца. Таковый умъ Апостолъ Павелъ называетъ *умомъ Христовымъ; и мы имѣемъ*, говоритъ, *умъ Христовъ* (1 Кор. II, 16), *дабы знать, что даровано намъ отъ Бога* (ст. 12). Подумайте, какія утѣшительныя, восхитительныя истины открываются въ семъ изреченіи св. Павла? Кто умъ Христовъ имѣетъ, тотъ имѣетъ и сердце Іисусово, тотъ единъ духъ съ Господемъ, тотъ весь Христовъ, какъ въ другомъ мѣстѣ говоритъ сей же Апостолъ: вся ваша суть, вы же Христовы, Христосъ же Божій (1 Кор. III. 22. 23). Но прежде надобно отъ всего отказаться, и ничего не имѣть своего, и потомъ уже, когда Отцу небесному благоугодно будетъ сіе, все будетъ вашимъ. Сравните съ первымъ изъ приведенныхъ §§ одиннадцатый стихъ второй главы посланія Павлова къ Титу: явилась благодать Божія, спасительная для всѣхъ человѣковъ, научающая насъ, чтобы мы, отвергнувъ нечестіе и мірскія похоти, цѣломудренно, праведно и благочестиво жили въ настоящемъ вѣкѣ и т. д. Впрочемъ и то справедливо, что какъ грѣхъ есть разстройство душевныхъ силъ, такъ возрожденіе есть приведеніе оныхъ къ единству, и въ единомъ на потребу для истиннаго блаженства нашего соединеніе. Другіе Отцы церковные, говоря о умѣ, какъ о силѣ души, пишутъ, что прежде умъ очищается, а потомъ уже сердце; сердцемъ они называютъ основаніе, глубину души, средоточіе силъ ея, отъ котораго происходящія вѣтви суть воображеніе, память, разумъ, воля со всѣми ея желаніями, какъ отраслями. умъ, совѣсть. Операціи при очищеніи сердца совершаемыя, по описанію сихъ искушенныхъ учителей, для внѣшняго человѣка ужасны, непостижимы и кажутся нелѣпостію и сумазбродствомъ.

Господь благодатію Своею да наставитъ васъ на всякую истину.

P. S. Ниедино нынѣ осужденіе сущимъ о Христѣ Іисусѣ, не по плоти ходящимъ, но по духу. Богъ оправдаяй, кто осуждаяй?—Господь просвѣщеніе мое и Спаситель мой... Вы во Христѣ пріобрѣли лучшее и чистѣйшее.... Богъ васъ простилъ.—Вѣрую, Господи, и исповѣдую, яко Ты....

---

89 (10).

Миръ Вамъ, Богоспасаемая сестра о Христѣ Іисусѣ!

Благоговѣйныя размышленія и правила, къ внутренней жизни ведущія, которыя вы прислали ко мнѣ, извлечены, кажется, изъ прекрас-

ной книги *о подражаніи Іисусу Христу.* [1]) Дабы имѣть болѣе времени для отвѣта, котораго не могу отложить на завтрешній день, потому что завтра я намѣренъ рано отправиться въ Абалацкій монастырь [2]) съ Преосвященнѣйшимъ,—я не читалъ всей записки; но тѣмъ не менѣе было пріятно для меня видѣть эту бумагу. Я у себя оставляю ее до понедѣльника; а между тѣмъ сообщу вамъ немногія мысли мои *о желаніи умереть скорѣе*, которое по временамъ вы въ себѣ чувствуете, какъ въ предъидущемъ письмѣ объяснились, и о которомъ вчера я не успѣлъ ни слова сказать въ отвѣтѣ моемъ. Бдите и молитеся, да не впадете въ напасть; зане супостатъ нашъ діаволъ, яко левъ рыкая ходитъ, искій кого поглотити. Нѣтъ добродѣтели, которой бы онъ осквернить не умѣлъ; нѣтъ высоты, съ которой бы онъ не могъ, по Божію попущенію, низринуть ума и сердца человѣческаго въ бездну ослѣпленія, отчаянія, погибели. Не оскудѣніе ли терпѣнія есть источникъ вашего желанія смерти? Испытайте себя предъ Богомъ. Вамъ объявлено высочайшимъ манифестомъ слова Христова всемилостивѣйшее прощеніе и отъ гнѣва Божія избавленіе, и въ любовь Отца небеснаго воспріятіе и съ Его Сыномъ единородномъ, какъ съ безсмертнымъ Женихомъ вашей души обрученіе; но вы должны убѣлить ризы свои въ крови Агнчей, дабы въ приличномъ одѣяніи явиться на бракѣ Его въ небесномъ царствіи, въ которомъ никакая скверна плоти и духа не можетъ имѣть мѣста. Для сего очищенія Господь вамъ даруетъ время: то не должно ли оно быть драгоцѣннымъ для васъ? Настоящая жизнь есть сѣяніе; а будущій вѣкъ—жатва; благодарите же Бога и радуйтесь, что вы идете по́ полю вашему, слезами сѣете, и участокъ, для васъ назначенный, все еще вдаль простирается предъ вами, и новыхъ слезъ требуетъ: ибо тѣмъ восхитительнѣе и обильнѣе будетъ на небесахъ для васъ безконечная жатва присноживотія.—Что касается до меня, я не желаю, чтобы вы умерли скоро тѣлесною смертію, но чтобы вы умерли для грѣха, для міра, и для всего, что пріятно для самолюбія нашего, и любви къ Богу противно и съ любовію Божіею къ намъ несовмѣстно въ нашихъ душахъ; желаю, чтобъ вы познавали Іисуса Христа и сего распята, чтобъ Іисусъ распятый явственнѣйшимъ, чистѣйшимъ, полнѣйшимъ образомъ воображался въ васъ, и чтобы вы, причастившись страданій Его, содѣлались Его сонаслѣдницею въ славѣ, которую Онъ имѣлъ у Отца прежде сложенія міра.

Сокрушайте съ миромъ сердце свое памятію о согрѣшеніяхъ, которыми оскорблено величество Божіе: но съ миромъ, говорю, и съ упованіемъ на безмѣрное милосердіе вѣчной Любви. Лучшее и чистѣйшее, что вы во Христѣ обрѣли, есть Его собственная чистота и непорочная дѣвственность. Въ царствіи Христовомъ всѣ будутъ дѣвственниками; и хотя души, которыя въ жизни земной не осквернили ризъ своихъ, будутъ отличаться отъ прочихъ искупленныхъ особенною честію и славою: но не всѣ ли онѣ наши, святая сестра? И слава ихъ не будетъ ли вашею по любви вашей къ нимъ и къ единому Господу? Я опять при

---

[1]) Ѳомы Кемпійскаго.
[2]) Абалацкій мужской монастырь въ 26 верстахъ отъ Тобольска.

семъ случаѣ вспомнилъ о Павловомъ изреченіи: *вся ваша* (1 Кор. III, 22); и опять у насъ съ вами ничего не осталось въ собственности, кромѣ грѣха и ничтожества.

---

90 (11).

Возвращаю вамъ, Богоспасаемая сестра о Господѣ, благоговѣйныя размышленія и правила къ внутренней жизни ведущія, которыя вы предложили мнѣ разсмотрѣть, и на которыя требуете моего сужденія. Если они помогаютъ вамъ, то я не вижу причины, по которой бы мнѣ надлежало не совѣтовать вамъ употреблять ихъ; но полагать въ правило постоянное, двукратное чтеніе подобныхъ извлеченій въ каждой недѣлѣ, не совѣтую вамъ. Умножать правила и оными себя обязывать значитъ собирать и готовить для себя новыя, разнообразныя смущенія. Впрочемъ самыя первыя слова, которыми начинается ваша записка, показываютъ высокій тонъ *пѣсни новой*, для которой гусли вашего существа довольно ли хорошо настроены, это я предоставляю смиренному самоиспытанію вашему. Когда я ѣхалъ въ Тобольскъ изъ Москвы, то въ началѣ хотѣлъ достигнуть Владиміра; изъ Владиміра хотѣлъ проѣхать на Кострому (вотъ искушеніе!), однако рѣшился держаться прямаго пути, и устремился къ Нижнему, гдѣ и отдыхъ имѣлъ у тамошняго Епископа [1]). Потомъ Казань сдѣлалась ближайшею моею цѣлію; а въ Перми уже и съ пріѣздомъ въ Сибирь поздравляли меня: но какъ еще далеко была Пермь отъ Тобольска! Впрочемъ, если бы мнѣ не надлежало быть здѣсь, то за чѣмъ было бы ѣхать и во Владиміръ и въ Нижній?—Не почитаю за нужное объяснять вамъ аллегорію, которую вы понимаете; только то скажу, что откровеніе *неприступной милы*, о которой упоминается въ вашей запискѣ, требуетъ званія и избранія, которое совершенно заключается въ самодержавной волѣ Царя небеснаго;— и не всякій въ дому его рабъ можетъ входить самовольно во внутреннюю храмину, отверстую для вѣрующихъ, которые уже дѣйствительно, по власти Іисусомъ Христомъ дарованной, сынами Божіими содѣлались, для сыновъ вѣрныхъ, которыхъ вѣрность въ горнилѣ искушеній испытана и свидѣтельствомъ Святаго Духа ознаменована,—и даже изъ сихъ не для всякаго.

Хотя я думаю иногда, что вы меня искушаете только, а не ради иной потребности вопрошаете; однако вѣрую, что Господь силенъ и сіе искушеніе обратить намъ во благое, и потому сообщаю вамъ скудныя мысли мои, по вашимъ требованіямъ, позволяя всякому, какъ угодно, судить обо мнѣ, и прося наставленія невѣжеству моему.

Грѣхъ въ насъ живущій, подобенъ ртути въ барометрѣ: одна и таже ртуть и возвышается и упадаетъ; такъ и грѣхъ, въ восхожденіи своемъ есть гордость, а въ нисхожденіи—сладострастіе; и удивительно, что человѣкъ, работающій послѣднему, и скотамъ уподобляющійся нечистотою и яростію плотскихъ желаній своихъ, расположенъ вмѣстѣ и способенъ къ высочайшей гордости, которою уподобляется спадшей съ неба денницѣ.

---

[1]) Преосвящ. Аѳанасія (Протопопова)

Простите меня ради Христа; Господь да проститъ и помилуетъ васъ.

P. S. «Куда мнѣ убѣжать отъ себя самой?» Въ язвахъ Спасителя ваше убѣжище. Кровь Іисуса Христа очищаетъ совѣсть, и умъ, и сердце, и тѣло ваше отъ всякой скверны грѣха. Не говорите мнѣ, что вы исполнены уничиженія; не ругайте себя такъ много передо мною. Позвольте мнѣ иногда, и не мнѣ только, а и всей твари уничижать васъ.

Еще P. S. Не опирайтесь ни на что свое, не довѣряйте себѣ самимъ, но уповайте на Бога и предайте себя Іисусу Христу. Будьте учтивы, и воздержны, и трезвенны, и смиренны, и благодарны, когда бываете за уготованною предъ вами Господомъ трапезою, утѣшеній и радостей исполненною. Помните, что пища мужей есть хлѣбъ скорбей и страданій. Во всякомъ случаѣ и измѣненіи котву[1]) упованія въ прободенномъ сердцѣ Іисусовомъ утвержденну имѣйте. Пароль нашъ: *Вѣчность!*

---

91 (12).

Пѣснь церковная, о которой я упоминалъ въ послѣднемъ разговорѣ съ вами, прославляетъ *неприступную* для враговъ креста Христова *радость*, и только для тѣхъ *приступную*, съ которыми *Богъ примирился* во Христѣ Іисусѣ: ибо Апостолъ Павелъ пишетъ, что Богъ во Христѣ примирилъ міръ съ Собою, не вмѣняя вѣрующимъ во имя Его согрѣшеній ихъ; потому что не знавшаго грѣха сдѣлалъ за насъ жертвою грѣха, чтобы мы въ Немъ сдѣлались праведными предъ Богомъ. (2 Кор. V, 19. 21).

Мертвость Господа Іисуса, о которой говоритъ сей же Апостолъ, есть спасительная сила страданій и смерти Христовой, дѣйствующая въ душахъ, возлюбившихъ Его, умерщвляющая въ нихъ грѣховныя мысли и пожеланія, очищающая ихъ отъ всякой скверны плоти и духа, освящающая скорби и подвиги ихъ, изъ любви къ Нему претерпѣваемыя и подъемлемыя, и ихъ Іисусу Христу сораспинающія.

Что касается до сей молитвы Давидовой: *Рцы души моей: спасеніе твое есмь Азъ*, то вотъ какъ Блаженный Августинъ обращалъ ее въ дѣланіе любви своей къ Богу. Когда я, онъ взываетъ къ Нему въ началѣ исповѣданія своего, когда я, Господи, упокоюсь въ тебѣ? Когда пріидешь въ сердце мое, и упоишь оное, да въ наслажденіи семъ забуду всѣ мои бѣдствованія, и обыму Тебя, единственное благо мое? Что такое для меня Ты? Даруй мнѣ возглаголать со дерзновеніемъ неосужденнымъ. И что такое для Тебя я, что Ты любить Тебя повелѣваешь мнѣ, и если сего не дѣлаю, гнѣваешься и угрожаешь страшнымъ злосчастіемъ? Не великое ли уже и то злосчастіе, если я не люблю Тебя? Увы мнѣ! Скажи мнѣ, Господи Боже мой, милосердіемъ Твоимъ умоляю Тебя, что такое для меня Ты? Рцы души моей: *спасеніе твое есмь Азъ*, —и прорцы такъ, чтобъ я услышалъ. Се, предъ Тобою ушеса сердца моего, Господи: отверзи оныя и рцы души моей: спасеніе твое есмь Азъ. Я устремлюсь на гласъ сей, и удержу Тебя. Не скрывай отъ меня

---

[1]) Якорь.

лица Твоего... Тѣсенъ домъ души моей; распространи его. Много въ ней оскорбительнаго для взоровъ Твоихъ; знаю сіе и исповѣдую; но кто же кромѣ Тебя и очиститъ ее? Къ кому иному кромѣ Тебя воззвать могу: отъ тайныхъ моихъ очисти мя, Господи, и отъ чуждихъ пощади раба Твоего? Вѣрую, потому и глаголю; Господи, Ты вѣси. Не Тебѣ ли я исповѣдалъ беззаконія мои, Боже мой, и Ты оставилъ нечестіе сердца моего? (Испов. Блаж. Август. кн. 1. гл. 5).

---

92 (14).

Господь Іисусъ Христосъ благословитъ васъ, почтеннѣйшая сестра о Господѣ, утѣшеніями благодати Своей, вознаградитъ преизобильно душу вашу за малую скорбь, которая вамъ посредствомъ меня досталась, и Духомъ Своимъ Святымъ наставляя васъ на всякую благопотребную въ настоящія времена ваши истину, дастъ вамъ познать справедливость и силу того, что Онъ единъ есть истинный Наставникъ нашъ, и что чѣмъ лучше мы отрѣшаемся отъ человѣческой прилипчивости къ тварямъ, тѣмъ больше свободы получаемъ къ Нему прилѣпляться, Ему внимать, Ему послѣдовать, по вони мура изліяннаго въ имени Іисусовомъ устремляться и обрѣтать пажить тучную, пажить хлѣба небеснаго и пищи Ангельской. Благодарю васъ за ваше письмо и за письмо В. М.[1]), которое меня обрадовало и успокоило. Видите, какъ она понимаетъ и принимаетъ упрямое мое молчаніе. Ибо я и доселѣ ни однимъ словомъ еще не отозвался въ Москву; но память о тѣхъ душахъ, которыя по указанію и водительству Промысла Божія съ моею душею окаянною сблизились, не забываю творить, и молю—хотя слабо и худо—вся оскудѣвающая восполняющаго Божественною благодатію Господа, да глаголетъ мирная въ сердцѣ ихъ. Сегодняшнее письмо ваше показалось мнѣ въ благопріятнѣйшемъ, нежели прежнія, видѣ; пишите ко мнѣ—ложась во гробъ; пишите ко мнѣ—изъ гроба Христова. Лучше сихъ выраженій я никакихъ не могъ найдти для объясненія мысли своей о томъ, что мертвость Господа нашего Іисуса Христа долженствуетъ распространяться на все, что мы ни дѣлаемъ, во всемъ существѣ нашемъ разливаться и освящать всѣ связи и отношенія наши. Духъ оживляетъ; плоть не пользуетъ ничтоже. Сами себя, и другъ друга, и всю жизнь нашу бѣдную предавать Христу Богу поучимся. Позвольте напомнить вамъ, что вы неправильно дѣлаете извлеченія изъ записокъ моихъ, и сихъ словъ, сугубыми вносными знаками у васъ обремененныхъ: «*слишкомъ опасно для моей суетливости*», я совсѣмъ не нахожу въ своей памяти; я писалъ къ вамъ гадательно, что вы хвалили, превышающими мѣру скудоумія и неискуства моего, можетъ бы хотите *сотворить утѣшеніе суетности моей;* [2]) а суетность еще не то, что суетливость. Впрочемъ оставимъ прю сію; и задняя забывая, въ предняя да простираемся въ свободѣ, приличной чадамъ Божіимъ. (О Боже и

---

[1]) Варвары Михайловны Нарышкиной.

[2]) См. выше, письмо № 82.

Отче Господа нашего Іисуса Христа! Мы вѣруемъ во единороднаго Твоего Сына, въ Которомъ Ты почиваешь всею полнотою благоволенія Твоего. Ты далъ намъ право и власть, содѣлываться Твоими чадами (Іоан. I, 12). Но мы вѣруемъ слабо; мы не умѣемъ пользоваться правами нашими и дѣйствовать властію, данною намъ. О милосердый Отче! Приложи намъ вѣру, и Самъ содѣлай насъ Твоими чадами, въ Единородномъ Твоемъ, дабы намъ въ Немъ и Ему въ насъ быть въ безконечные вѣки, аминь!) Такъ, Е. Ѳ., мы не можемъ на одномъ мѣстѣ стоять; но или впередъ подвигаемся, или назадъ отступаемъ всегда. Станемъ же лучше впередъ подвигаться, не опереживая водительства Божія торопливостію и заносчивостію высокомѣрною, и не оставаясь позади невѣрностію и лѣностію. Дѣтство Евангельское,—нѣмотствованіе дѣтское предъ милосердымъ Отцемъ,—простота взгляда дѣтской любви къ Нему и преданности и немощи,—миръ и поклоненіе, поклоненіе, поклоненіе! —Что вамъ сказать еще?—Мы ничто предъ Нимъ: и вотъ дверь къ Нему. Войдите въ дверь ничтожества вашего,—и вы войдете въ храмъ пространнѣйшій небесъ, исполненный славою Божіею; и все это должно соединяться съ молитвою имени Іисусова. Вы меня разумѣете, и я радъ тому; но вамъ Богъ даруетъ разумѣть то, чего я, окаяннѣйшій изъ всѣхъ человѣковъ, недостоинъ познать. Благодать вамъ и миръ отъ Бога и Господа нашего Іисуса Христа!—Благообразный Іосифъ... Во гробѣ плотски .. Яко живоносецъ...

---

93 (15).

Сердечно благодарю васъ, почтеннѣйшая сестра о Господѣ, за ваше письмо сегоднишнее, которое меня привело въ восхищеніе, и возбудило въ душѣ моей живое благодареніе Промыслу Божію, все устроящему во благо наше. Слава Ему, слава Ему, слава Ему! но я такъ радъ, что боюсь ущерба въ сей радости отъ многословія, въ которое влечетъ меня благодарность къ вамъ. Восхвалите Господа со мною, и вознесемъ имя Его вкупѣ. Вчера же, часу въ пятомъ, хотѣлъ я самъ быть у О. Василія; но за лучшее почелъ посѣтить Гнѣушова [1]), и часовъ пять пробылъ въ семъ благочестивомъ домѣ, и разговоръ былъ, какъ разливное море. Ахъ, что это за путь мой? Буди благословенъ Господь въ непостижимыхъ судьбахъ Своихъ! Но, повторяю вамъ, мнѣ не хочется потерпѣть ущерба въ радости, какой я уже давно не имѣлъ. И могу ли вамъ пересказать все? Я полагаю печать на уста мои, такъ какъ и вы, и покланяюсь въ душѣ моей небесному Отцу и Водителю моему. Дѣлайте тоже и вы, и меня не защищайте предъ людьми и ихъ не осуждайте—моихъ благодѣтелей. Никогда еще вы не радовали меня такъ, какъ сегодня.

---

94 (16).

Видно, что міръ сей есть больница большая, наполненная всякаго рода недужными, о которыхъ имѣетъ попеченіе всемогущій, всемило-

---

[1]) Гнѣ(в)ушовъ—тобольскій купецъ.

сердый и премудрый Врачь душъ и тѣлесъ, Іисусъ Христосъ. Не будемъ отчаяваться; но чѣмъ глубже входимъ въ познаніе немощей нашихъ, тѣмъ благодушнѣе да возвышаемся упованіемъ на спасительную благодать Божію надъ всѣми туманами человѣческихъ думъ и страховъ. Какъ велика и необъятна вѣчность! Тысяча лѣтъ, какъ одинъ день предъ нею; и что же значатъ наши страданія временныя, въ сравненіи съ безконечною радостію, ожидающею по ту сторону гроба ищущихъ, любящихъ Господа и вѣрующихъ во имя единороднаго Сына Божія, Іисуса Христа? Судьбу М. А. предадимъ волѣ Промысла: Онъ да устроитъ все къ лучшему; мы несмысленны въ изъясненіи непостижимыхъ путей Его, и весьма часто не знаемъ, чего желаемъ.—О затрудненіи вашемъ посовѣтуйтесь съ О. Василіемъ, онъ лучше знаетъ всѣхъ васъ и и обстоятельства ваши; онъ и опытнѣе въ дѣлахъ такого рода. Мысли мои таковы: свобода чадъ Божіихъ, свобода Евангельская, не только совмѣстна съ состояніемъ гражданскаго рабства, но еще часто находитъ въ ономъ ограду крѣпкую, защищающую и умъ и сердце отъ неволи грѣховной. Дѣвица не желаетъ сама получить свободу, оставивши въ неволѣ сестру. отъ которой ея родители ожидаютъ помощи и утѣшенія. Если она могла доселѣ, находясь при М. А., вести жизнь богоугодную; то нѣтъ ли надежды, что, служа господѣ благоговѣйной, она удобнѣе сохранитъ себя, при помощи Божіей, вѣрною правиламъ, которыя любитъ теперь? Вы же не имѣете способа, изведя ее на свободу, доставить ей возможность воспользоваться оною, какъ бы хотѣлось вамъ; при томъ не пишете, намѣрена ли она вступить въ супружество, или желаетъ посвятить себя на служеніе Господу въ дѣвическомъ состояніи, и въ послѣднемъ случаѣ, имѣетъ ли расположеніе къ монастырскому житію, или думаетъ держаться пути, подобнаго настоящему вашему.—Обо всемъ этомъ вы подробно объяснитесь съ О. Василіемъ; а моихъ мыслей не принимайте въ рѣшительномъ качествѣ.

Исповѣдь блаженнаго Августина у меня на Латинскомъ языкѣ; есть въ рукописи и переводъ Русскій,[1]) но я еще не разсмотрѣлъ и не повѣрилъ его съ подлинникомъ; а при томъ думаю, что чтеніе такой книги, по крайней мѣрѣ судя по многимъ статьямъ ея, одной учености касающимся, будетъ для васъ неблаговременно. Впрочемъ премногія въ оной мѣста были бы для скорбящей души вашей весьма утѣшительны и благотворны; можетъ быть, я и рѣшусь посылать къ вамъ нѣкоторыя тетради для чтенія. Господь съ вами. Простите.

---

95 (6).[2])

Я вамъ весьма благодаренъ за то, что вы отложили попеченіе о свиданіи со мною. Мѣрою, ею же мѣрите, возмѣрится и вамъ, то есть, чѣмъ мужественнѣе и рѣшительнѣе будете отрѣшаться отъ привязанности къ тварямъ, тѣмъ свободнѣе будете въ шествіи и стремленіи къ

---

[1]) Русскій переводъ. „Избранныхъ сочиненій блаж. Августина“ былъ изданъ въ 1788 г. въ Москвѣ.

[2]) По „Записками“ Непряхиной, относится къ февралю 1830 г. (стр. 6).

Господу, и чѣмъ тучнѣйшія жертвы будете возносить во всесожженіе чистой любви ко Христу, тѣмъ изобильнѣйшими потоками любовь Божія будетъ изливаться въ сердце ваше Духомъ Святымъ, по слову апостольскому. (Рим. V, 5). Что *вчера* казалось для васъ невиннымъ, то *сегодня* можетъ содѣлаться непозволительнымъ. Любовь Божія всегда ревнива: слышали, что сегодня читали изъ посланія Апостольскаго о обрученіи дѣвы Іисусу Христу? *Вчера*, *сегодня*, *завтра*—разныя времена, разныя состоянія и устроенія внутреннія. Иное любовь Божія, ищущая души, иное любовь Божія, обручающая душу Христу, иное любовь Божія, соединяющая душу со Іисусомъ; по симъ степенямъ восходитъ и усиливается, утончается и дѣлается взыскательнѣйшею и строжайшею ревность оной любви. Что мнѣ и тебѣ, женщина? Довольно вѣчности для свиданій.

Сожигай, о мой Спаситель!
Мое сердце *до-чиста*.
Будь строжайшій въ немъ ревнитель,
Сердце—царство есть Христа.

Записка ваша застала меня въ чтеніи 17 главы Евангелія Іоаннова, въ которой содержится первосвященническая молитва Іисуса Христа за тѣ души, которыя далъ Ему Богъ. Читайте сію молитву, такъ какъ и всю бесѣду Его прощальную съ учениками предъ страданіями, описаніе умовенія ногъ Апостоламъ и самыхъ страданій Христовыхъ въ Евангеліи любимаго ученика Его; и мнѣ кажется, что сіе чтеніе дѣйствительнѣйшимъ образомъ поможетъ вамъ въ приготовленіи къ великому таинству. Удалитесь въ пустыню и будьте тамъ одни со Іисусомъ, безсмертнымъ Женихомъ и Судіею вашимъ; но прежде всего содѣлайте самую душу вашу пустынею, упразднитеся отъ всякихъ сплетокъ съ тварями, будьте въ свободѣ, будьте въ истинномъ уединеніи и въ безмятежномъ безмолвіи. Простите меня; мнѣ кажется, что вы совсѣмъ не имѣете нужды въ письмахъ моихъ, и я не желаю писать къ вамъ. Чего вамъ не достаетъ такого, чего бы вы не могли обрѣсти въ святыхъ Писаніяхъ? И самъ Господь неотлучно при васъ.— Ему предаю васъ, какъ ученицу Его. Простите—до свиданія радостнаго въ вѣчности, и то, если Господь помилуетъ и спасетъ насъ благодатію Своею.

---

96 (13).

Во имя Господа нашего Іисуса Христа.

Когда нечистыя воображенія, *противъ воли вашей*, стужаютъ вамъ; тогда конечно вы поспѣшаете воспріять противъ оныхъ духовный мечь —молитвы во имя Іисуса Христа и—слова Божія, которымъ отражаете разженныя стрѣлы словъ веліаровыхъ.—Невидимый врагъ не спитъ, и наше воображеніе болѣе, нежели другія силы душевныя, доступно и открыто бываетъ для его дѣйствія и вліянія. Итакъ, пользуясь въ вещественной природѣ пособіями, которыя бы облегчали для насъ борьбу съ веществомъ, обременяющимъ и плѣняющимъ духъ безсмертный, не ослабляйте мысленнаго вліянія, и врачевства въ пользу души духовнаго

отнюдь не отлагайте, и съ постояннымъ усердіемъ и тщаніемъ во вниманіи ума сердцу и присутствію Господа и слову благодати Его пребывайте. Въ чемъ Господь Богъ да поможетъ вамъ, и мнѣ, милосердыми молитвами вашими.

Весьма немного времени остается мнѣ быть въ Тобольскѣ;[1]) — простите, и творите во времена благопріятна прилежное моленіе за меня грѣшнаго и убогаго.

Да сохраняетъ меня Господь, ополченіемъ святаго Ангела Хранителя моего, отъ всякія стрѣлы соблазна, во дни летящія, и отъ всякія вещи внутреннихъ искушеній, во тьмѣ преходящія, цѣла и невредима.

Да не будетъ предстоящее намъ теченіе всуе, но во славу имени великаго Бога и Спасителя нашего, и въ пользу душъ, искупленныхъ Его честною кровію отъ всякаго колѣна, племенъ и языковъ, *да не когда рекутъ языцы: гдѣ есть Богъ вашъ?* но да будетъ Онъ съ нами, и помощь къ намъ да пріидетъ отъ Господа, сотворшаго небо и землю.

Да утвердитъ насъ Господь въ братолюбіи, въ единодушіи, и да внушитъ моимъ братіямъ искреннюю ко мнѣ довѣренность и откровенность во всемъ, а мнѣ да поможетъ содѣлываться достойнымъ оной, и во спасеніе ихъ и себя самаго первоначально да умудряетъ меня, просвѣщая свѣтильникъ мой, который тма одна безъ Его свѣта.

Прочее же, Самъ Духъ истины и любви, Духъ святый да ходатайствуетъ о насъ въ вашемъ сердцѣ воздыханіями неизглаголанными, и да внушитъ, да вложитъ въ душу вашу желанія, прошенія, моленія, благодаренія о насъ благопотребныя и Ему Самому благоугодныя.

Спасайтесь, и насъ грѣшныхъ спасайте святыми молитвами вашими.

Да сподобитъ насъ Іисусъ Христосъ, нашъ всемогущій Ходатай, Миръ нашъ, Путь нашъ, Истина наша и Свѣтъ нашъ, и Жизнь наша, и Пастырь и Жезлъ нашъ, и Жрецъ и Жертва наша, и Пища наша нетлѣнная и общая, насъ питающая и въ Себя насъ пріемлющая, увидѣться со взаимною радостію въ Его небесномъ царствіи, и вѣчно о Немъ единомъ другъ съ другомъ и со всѣми Его избранными радоваться и сладцѣ бесѣдовать.

Если Онъ васъ прежде воззоветъ изъ сей юдоли слезной, то помяните меня на небесахъ въ молитвѣ вашей, которая тамъ безъ сомнѣнія будетъ и чище, и свѣтлѣе, и могущественнѣе, нежели здѣсь, гдѣ все готово и все спѣшитъ угашать сей огнь кроткій, радостотворный, и возмутить сію струю воды живой, скачущей изъ глубины сердца въ жизнь вѣчную, откуда она и происходитъ.

---

97 (17). *Достопочтеннѣйшая сестра о Господѣ!*

Миръ вашей совѣсти, вашему сердцу и уму, и самому тѣлу, отъ Спасителя нашего Іисуса Христа.

Онъ пріемлетъ съ благоволеніемъ приношеніе усердія вашего къ святому храму Его[2]), хотя благихъ вашихъ и не требуетъ, а Самъ, бу-

---

[1]) Фраза, дающая право относить письмо къ іюлю 1830 г.

[2]) Вѣроятно, къ походной церкви миссіи.

дучи началомъ и сокровищемъ всѣхъ благъ, все подаетъ вамъ, дабы вы все различными образами воздавали Ему и возносили къ Нему. Когда я говорю о васъ, то и себя самаго разумѣю тутъ: ибо мы отъ Единаго и въ Единомъ и къ Единому. Простите, и уповайте на милость Его. А. Макарій.

---

98 (18). [1])

Во имя Господа нашего Іисуса Христа, Его же честною кровію искуплена еси, и очищаешися, и освящаешися, возлюбленная сестра, вся немощная врачующей и оскудѣвающая восполняющей Божественной благодати сердечно желаю вамъ.

Душа, толико возлюбленная Отцемъ щедротъ и всякой утѣхи въ Единородномъ Сынѣ Его! Почто еще печешься о сбереженіи смраднаго и уже изорваннаго рубища нечистоты грѣховной? Почто не поспѣшаешь радостно и благодушно сбросить съ себя сіе, благородству происхожденія и назначенія твоего неприличное, одѣяніе, и облещись въ бѣлую и свѣтовидную ризу невинности и дѣвственности Іисуса Христа, которую Онъ предлагаетъ тебѣ столь милосердо, да не явится срамота твоя на грядущемъ судѣ Его предъ всѣми святыми Ангелами Его и предъ всѣми въ человѣческомъ родѣ, отъ тягчайшихъ язвъ и болѣзней, нежели каковы ваши, исцѣлившимися благодатію и милостію Его, праведниками блаженными? Се время благопріятно! се день спасенія! Возгрѣй въ сердцѣ твоемъ даръ любви ко Іисусу сладчайшему, и любовь сія да воспылаетъ огнемъ *ревности* и святой ненависти ко всему тому, что противно ей въ тѣлѣ твоемъ, въ твоихъ помыслахъ и хотѣніяхъ и нехотѣніяхъ; паче же Самъ Іисусъ, Который пришелъ, по слову св. Іоанна Богослова, да разрушитъ дѣла діавольскія и царство сатаны въ мірѣ, рукою крѣпкою и мышцею высокою, до конца да разрушитъ дѣла его въ васъ, и сосуды его, которыя вы, по немощи или, прямѣе сказать, по силѣ еще не совсѣмъ умерщвленнаго самолюбія и уваженія къ смрадной гнилости (о жалкое ослѣпленіе и невѣдѣніе!), хотѣли бы утаить отъ Его всеиспытующихъ взоровъ, да расхититъ и да извергнетъ изъ сокровеннѣйшихъ ущелій сознанія вашего! Какъ вамъ будетъ легко тогда и радостно! Какъ свободно и торжественно будетъ въ совѣсти вашей и въ сердцѣ вашемъ веселиться Премудрость Божія! Какъ она благодарна вамъ будетъ! На бракѣ Агнчемъ будете возлежать съ невѣстами Іисуса Христа; Онъ Самъ васъ введетъ въ Свою пресвѣтлую ложницу, и Самъ послужитъ вамъ, по Своему непреложному обѣщанію. Помяните умовеніе ногъ Апостольскихъ, до котораго Его Божественное Величество смирилось и преклонилось, и исчезайте въ исповѣданіи ничтожества вашего, и устыдитесь стыда, который вамъ внушаетъ врагъ Іисуса Христа, и въ державѣ крѣпости Его, о ты дщерь оной благословенной въ же-

---

[1]) Видимо, письмо это связано съ принятіемъ Непряхиной св. Таинъ, послѣ исповѣданія грѣховъ совершеннаго предъ о. Макаріемъ 1 авг. 1830. Вѣроятно, письмо написано 2 авг., наканунѣ отъѣзда о Макарія изъ Тобольска.

нахъ Жены, которой Сѣмя сокрушаетъ и стираетъ въ тебѣ главу древняго змія, наступи на аспида и василиска, и попирай льва и змія сего.

Кто бережетъ въ самолюбіи душу свою, тотъ погубитъ ее; кто потеряетъ, теряетъ, теряетъ, и наконецъ совершенно въ любви ко Іисусу потеряетъ душу свою. тотъ спасетъ и обрящетъ ее,—но въ какомъ видѣ и въ какой славѣ! Будемъ же наконецъ благоразумны, возлюбленная сестра по Христѣ, и промѣняемъ смрадное страстей и гордости блато на вѣчное чистой любви ко Христу злато.

Не рѣжьте себя тупымъ ножемъ по горлу, но однимъ рѣшительнымъ размахомъ отрубите голову гордости вашей; смиритесь,—и Богъ спасетъ васъ.

Получше, какъ можно, получше надобно выдавить гной изъ всякой раны и ранки; послѣ того и примочка слезная будетъ во-время и въ пользу; а безъ того она смѣшивается съ гноемъ и умножаетъ оный, и ранки малыя могутъ содѣлаться большими язвами къ смерти.

---

99 (19).

Во имя Господа нашего Іисуса Христа.

Благодарю, сколько мнѣ позволяетъ немощь моя, Бога о васъ; благодарю и васъ за молитвенное ходатайство обо мнѣ предъ Богомъ и предъ Его Пречистою Матерію. Мнѣ казалось, что сегодня яснѣе, нежели прежде когда либо, я примѣчать начиналъ, что живу и могу жить только молитвами и заступленіемъ святыхъ отцевъ, братій, матерей и сестръ моихъ о Господѣ. Поручаю себя молитвамъ друга вашего, м. Вѣры,[1]) которыхъ посредствомъ васъ испрашиваю, и взаимно желаю, да освящаетъ и утверждаетъ Господь союзъ любви, связующій въ Немъ души ваши.

Потерпите, Господа ради, и другъ друга предавайте волѣ Промысла Божія; Онъ сотворитъ съ вами милость и истину, и вы воскликнете: се есть измѣненіе десницы Вышняго. Благословите меня, и сопутствуйте мнѣ молитвами.

1830 Августа 3 дня.

---

100 (20).

Сердечно благодарю васъ, достопочтенная сестра о Господѣ, за честную икону Іоанна Златоуста, и за ваши благословительныя изреченія, которыя хотѣлъ бы я сохранять у себя въ отдѣльномъ отъ прочихъ предметовъ письма вашего видѣ. Гдѣ умножился грѣхъ, тамъ подобаетъ благодати преизбыточествовать; и не только милость, но и великая милость Господня потребна къ тому, чтобъ я помилованъ былъ.—Источникъ слезъ у васъ обиленъ; а у меня онъ изсякъ, и я томлюсь въ дол-

---

[1]) Мать Вѣра Верховская, племянница извѣстнаго старца Зосимы, подвизавшаяся подъ его руководствомъ въ тобольской губерніи, послѣ настоятельница одигитріевской общины московской губ.

гой засухѣ. И могу ли повѣдать вамъ о всѣхъ бѣдахъ и браняхъ внутреннихъ, которыя столь худо претерпѣваю? Не знаю, какой конецъ всему этому будетъ, и поручаю себя ходатайству вашему предъ Богомъ Спасителемъ нашимъ и предъ Его Пречистою Матерію.—Я имѣю особую нужду—желать (хотя подъ тяготою сего желанія самаго изнемогаю), да будетъ Она моею Матерію, и Своимъ материнскимъ благословеніемъ да наполнитъ и на вѣки да закроетъ провалъ и пропасть, по временамъ открывающуюся въ душѣ моей.

Бѣдное наше монашество! Бѣдная наша и жалкая, и скаредная чистота и дѣвственность! Господь да облечетъ насъ въ бѣлыя ризы Своей непорочности и праведности!—Миръ вамъ!

101 (21).[1])

Миръ Божій да умножится въ вашей душѣ. Благодарю васъ сердечно за ваши благословительныя желанія, которыми вы меня напутствовали, прислав книжицу: «уставъ Нила Сорскаго.» Простите съ этимъ подаркомъ моимъ и съ вашею собственностію! я сію книжицу подарилъ вновь дѣвицѣ Серафимѣ, сестрѣ старшаго изъ моихъ братій [2]), которую при семъ представляя вамъ, прошу васъ удостоить вашей любви Христолюбивой, ради Христа. Она, какъ мнѣ повѣдала, горитъ желаніемъ уневѣстить себя Жениху Божественному; испытайте сіе желаніе, сколько можете, и помогите оному благодатію Божіею, яже да будетъ съ вами. Между тѣмъ и скорбящую о сынѣ матерь ея потщитесь утѣшить и успокоить въ волѣ Божіей. Онѣ, право, добрыя христіанки, и достойны вниманія, уваженія и попеченія вашего. Я желаю, чтобы ваши души еще болѣе сблизились и наконецъ соединились въ любви къ единому Возлюбленному вашему, Который всѣхъ Своихъ Духомъ Своимъ влечетъ изъ пестроты въ простоту, изъ множества въ единство, изъ кривизны и, такъ сказать NB.NB., *винтальности* въ искренность и правоту; а кто Духа Его не имѣетъ, тотъ и не Его, какъ изрекаетъ Св. Апостолъ.—Вы опять искушать меня стали, требуя отъ меня хотя малаго правила касательно употребленія пищи. Но я не правило, а мысль мою о томъ сообщу вамъ, что васъ смущаетъ; вы кушаете съ аппетитомъ (отъ того, какъ мнѣ кажется, что воздержанію и умѣренности поучаетесь), а вамъ кажется, что съ услажденіемъ. Припадокъ, если не ошибаюсь, мнительности. Но вотъ правило въ разсужденіи сего предмета, которое преподаетъ Св. Павелъ: Кушайте *всегда* и *все*, что *полезно* (1 Кор. гл. X) для васъ и по *тѣлу* и по *душѣ*, съ благодареніемъ Отцу щедротъ и всякаго утѣшенія; и по принятіи пищи и питія да отрыгаетъ всегда ваше сердце слово благое, благословеніе Господу. Завтра по утру мы намѣрены устремиться въ дальнѣйшій путь. Благословите.—Господь съ вами во вся дни, до скончанія вѣка. Аминь.

---

[1]) Писано 6 авг. 1830 г. изъ абалацкаго монастыря, откуда архим. Макарій выѣхалъ на Алтай 7 числа.

[2]) Вас. Попова.

102 (22).

Одно письмо отъ васъ получилъ я въ Барнаулѣ, а другое въ Бійскѣ; оба доказываютъ ваше усердіе, которому я не могъ соотвѣтствовать достойнымъ образомъ по недостатку времени, а часто и по немощи, подъ вліяніемъ времени находящейся. Вы не требуете, безъ сомнѣнія, чтобы я подробно описывалъ вамъ обстоятельства и происшествія нашего странствованія и пребыванія въ Бійскѣ. Вообще скажу, что много случалось и случается горькаго и пріятнаго, и что въ томъ и другомъ премного грѣшнаго. Братъ Серафимы боленъ съ самаго пріѣзда, и весьма слабъ: вотъ затрудненіе, самое тяжкое, изъ котораго какъ Господь изведетъ насъ, не знаемъ. Весьма пріятно для меня, что вы приняли Серафиму и матерь ея съ любовію, свойственною христіанской душѣ. Намѣреніе ихъ—переселиться въ Тобольскъ, по изволенію Преосвященнѣйшаго, предадимъ волѣ Вседержителя Бога; а сами не будемъ судить о подобныхъ предметахъ опрометчиво, по чувству и мнѣнію собственному.

Вы въ послѣднемъ письмѣ поминаете объ искушеніи. Искушеніе васъ не постиже, точію человѣческое; силенъ же Богъ угасить оный огнь, въ терніи воспламеняющійся, и ввести васъ въ прохладу и въ субботство безстрастія, когда вы, при Его же помощи; сохраните до конца упованіе на безмѣрное богатство благости и милосердія Отца небеснаго, на которое пріяли право отъ Спасителя вашего Іисуса Христа вѣрою во имя Его и любовію къ Нему, могущему вскорѣ сокрушить сатану подъ ноги ваши. Если вы получили, или еще когда получите язву въ сраженіи со грѣхомъ; то въ язвахъ распятаго Іисуса Христа обрящете исцѣленіе, и снова на подвигъ изыдете, и, по множеству болѣзней сердца вашего, утѣшенія Божественныя изобильнѣе возвеселятъ вашу душу. Посему стойте, бодрствуйте, мужайтеся и помяните меня немощнѣйшаго во святыхъ молитвахъ вашихъ, когда это будетъ для васъ безбѣдно.

Покорнѣйше прошу васъ потрудиться въ перепискѣ Лѣствицы, и какъ успѣшно сіе дѣло идетъ, меня увѣдомить [1]).

Господь со всѣми вами, рабы Господни. Простите и помолитесь о грѣшномъ А. Макаріи.

Октября 18 д. 1830 г.

---

103 (24).

Вдовицу благоговѣйную Евд. Як., жену покойнаго Штабъ-Лѣкаря Клугина, [2]) прошу васъ покорнѣйше принять въ любовь вашу. Она брата

---

[1]) Предъ своимъ отъѣздомъ на Алтай архим. Макарій поручилъ Непряхиной переписать для него Лѣствицу новаго славянскаго перевода—Паисія Величковскаго („Записки“ Непряхиной, 8).

[2]) О самомъ врачѣ Никан. Вас. Клугинѣ, лечившемъ и содержавшемъ въ своемъ домѣ чахоточнаго Вас. Попова, и объ его вдовѣ—см. въ „Запискахъ архим. Макарія“ подъ 26 сент., 3, 6, 17 окт., 3 ноября 1830 г. и 13 янв. 1831 г.

нашего Василія упокоивала до самой кончины его, съ любовію матери и съ постоянствомъ, достойнымъ христіанки. Сколько вамъ Богъ поможетъ, помогайте ей и по внѣшнему состоянію, и въ душевныхъ нуждахъ ея, и такимъ образомъ обогащайтесь любовію Божіею. А. Макарій.

Января 8 дня 1831 г.
Бійскъ.

---

104 (23). *Достопочтенная сестра о Господѣ!*

Благословенія Божія скорбящимъ сердцемъ желаю вамъ.—Скорбь моя происходитъ не отъ разлуки съ родными и друзьями моими, не отъ воспоминанія о кончинѣ одного изъ братій моихъ, брата сестры Серафимы, но отъ повседневныхъ опытовъ, которые во мнѣ обнаруживаютъ нѣчто столь темное и Богу противное, что я иначе не могу назвать это, какъ мерзостію запустѣнія.—Помолитесь, да не сведетъ надо мною ровенникъ[1]) устъ своихъ.—Письма ваши утѣшаютъ и подкрѣпляютъ меня, по крайней мѣрѣ въ тѣ дни, когда я получаю ихъ. Я не могу теперь служить вамъ тѣмъ же.—Когда Лѣствица будетъ совсѣмъ готова; тогда пришлите ко мнѣ ради Господа и мои черневыя бумаги, и вашу рукопись. Господь съ вами. Простите. Недостойный А. Макарій.

8 Февраля 1831.

---

105 (25). [2])

Господь да спасетъ васъ, достопочтенная сестра о Христѣ, и святыми молитвами вашими да помилуетъ меня грѣшнаго!

Приношу вамъ глубочайшую благодарность за геройскій трудъ, подъятый вами въ переписываніи святыя Лѣствицы, которое, по содержанію сей книги, хотя было, какъ я вѣрю, питательно для духа вашего, однако, думаю, потомило и плоть вашу не мало. Но и томленія и утѣшенія наши да будутъ во славу Божію, споспѣшествуя и намъ и братьямъ нашимъ во благое, и да будетъ сіе дѣло не однѣхъ вашихъ рукъ, но и вѣры вашей въ Господа Іисуса Христа и любви вашей къ сему Наставнику вашему, и вашего ради Христа усердія къ извергу человѣчества, Макарію грѣшному, благословеннымъ сѣяніемъ, которое бы возвеселило васъ изобильнымъ плодомъ въ вѣчной жизни. Я успѣлъ получить рукописи и свою черновую и вашу, и съ ними сто рублей присланныхъ изъ Москвы еще въ Бійскѣ; а письмо ваше прилетѣло ко мнѣ уже въ редутъ Сандыпскій[3]), гдѣ я рѣшился провести четыредесятницу и Пасху святую, если Господь благоизволитъ. Для меня примѣчательно, что и то ваше письмо, которое мною получено предъ самымъ праздникомъ Ро-

---

[1]) Псал. LXVIII. 16. Ровенникъ—ровъ съ водои, колодезь.

[2]) Написано въ мартѣ—апрѣлѣ 1831 г. (ср. содержаніе письма съ показаніемъ архим. Макарія въ его „Запискахъ“ подъ 31 марта 1831 г.).

[3]) Сандыпскій редутъ (форпостъ)—къ востоку отъ Бійска, верстахъ въ 70. Прежде чѣмъ поселиться въ д. Маймѣ, архим. Макарій располагалъ сдѣлать его центральнымъ пунктомъ своей дѣятельности.

ждества Христова, странствовало по всѣмъ мѣстамъ тогдашняго моего странствія, пока опять въ Бійскъ не пришло, и уже тамъ не нашло меня. Это знаменіе вашихъ св. молитвъ, которыя вы возсылаете за меня къ Богу и посылаете по слѣдамъ входовъ и исходовъ моихъ.

Я получилъ письмо и отъ Ивана[1]); искренно скажу вамъ теперь, чего въ Тобольскѣ не говорилъ, потому что сказать вамъ о томъ не было времени: однимъ изъ самыхъ сильныхъ побужденій, удержавшихъ меня въ порывахъ къ Иркутску, было повелительное чувство душевное, не позволившее разлучаться съ Иваномъ по своей волѣ; я уважилъ и это чувство вмѣстѣ съ другими; и, признаюсь вамъ, тотъ крикъ восторга, который вырвался изъ груди моей при первомъ моемъ въ Тобольскѣ свиданіи съ нимъ, и теперь еще раздается въ моемъ воспоминаніи, и веселитъ меня; а еслибъ я въ Иркутскъ убѣжалъ, то не имѣлъ бы уже сего радостнаго воспоминанія. Боже мой! думалъ я, не предъ Тобою ли я проливалъ слезы грѣшныя въ Глинской пустынѣ, умоляя Тебя дать мнѣ увидѣться съ другомъ моимъ и благодѣтелемъ, или по крайней мѣрѣ узнать, что онъ еще благополученъ подъ покровомъ Твоимъ святымъ? Дивными путями промышленія Твоего Ты привелъ меня къ утѣшенію этому, мною уже нечаянному. Не впаду ли я въ черствую неблагодарность, когда самъ брошу дарованное Тобою утѣшеніе, когда самъ брошу возможность и случай—можетъ быть и помочь иногда чѣмъ нибудь брату Ивану, хотя и вижу со всѣхъ сторонъ, что теперь не могу помогать ему такъ, какъ бы хотѣлось. Такимъ образомъ я осѣлся въ Тобольскѣ, а теперь хотя уже далеко отъ Ивана, однако не вижу себя въ разлукѣ съ нимъ, и не горюю объ немъ, и ни о комъ не горюю, о комъ пріятное воспоминаніе обрѣтаю въ душѣ, въ Тобольскѣ ли кто изъ сихъ господій моихъ, или въ Москвѣ, или въ Петербургѣ, или въ Костромѣ, или въ Екатеринославѣ, или въ Кіевѣ, или въ Глинской пустынѣ, или въ Вязьмѣ, или еще гдѣ. Иванъ пишетъ, что желаетъ ко мнѣ пристроиться; это ни съ чѣмъ несообразно, невозможно, нелѣпо. Скажите ему: что Богъ сочеталъ, того человѣкъ разлучать не дерзаетъ. И что ему дѣлать при мнѣ? Какъ и гдѣ жить, когда мы сами кочуемъ, а у него свой домикъ: благодареніе Богу! Пусть будетъ вѣренъ Господу Іисусу Христу и женѣ своей, благословенной Господомъ. Пусть ее сноситъ, пусть нужду терпитъ, трудится, уповаетъ на Бога; пусть будетъ честенъ, строго честенъ, пусть помнитъ Господа, а Господь не забудетъ его, и я—благословляю его въ душѣ моей именемъ Господнимъ,—болѣе ничего теперь не могу для него сдѣлать, и ничего говорить не дерзаю [2]).

Господь вамъ да воздастъ за милосердіе ваше къ Ивану. Зной искушеній опалилъ его; но Господь да убѣлитъ ризу души его въ крови Своей! Иванъ! наше отечество, наше покоище, наше блаженство полное на небесахъ. Желай туда; то и здѣсь тебѣ лучше будетъ. Прости, братъ, Господь съ тобою.

---

[1]) Савельева,—см. выше стр. 2 и 100.

[2]) Спустя нѣкоторое время архим. Макарій принялъ къ себѣ Ивана (см. ниже письмо № 106 и выше стр. 100).

Вы желаете, Екатерина Ѳеодоровна, чтобы я письменно подтвердилъ тоже самое, что было сказано вамъ въ Тобольскѣ въ послѣднее время моего пребыванія тамъ. Сперва и не хотѣлъ исполнить ваше желаніе, предполагая, какъ и теперь предполагаю, что вы помните содержаніе отпустительныхъ съ вами бесѣдъ моихъ, и для того только предлагаете мнѣ разрѣшенный вопросъ, чтобы заставить меня писать, и дать предметъ для пространнѣйшаго письма. Но вскорѣ потомъ обстоятельства внѣшняго моего состоянія произвели перемѣну и въ моемъ внутреннемъ; мнѣ надлежало выслушивать исповѣдь многихъ лицъ обоего пола.... Такъ, почтенная сестра о Господѣ, я ублажаю, вмѣстѣ съ вами, тѣхъ Строителей дома Божія, которые надѣлены высокою и глубокою, обширною и далеко, до безконечности въ безконечность простирающеюся во Христѣ Іисусѣ любовію къ душамъ человѣческимъ; но я въ сравненіи съ ними безобразный и гнусный карло. Святые Отцы Церкви потому и называются отцами, что они возлюбили, и какъ въ своихъ словесахъ и писаніяхъ, такъ и въ своихъ постановленіяхъ, къ дисциплинѣ церковной относящихся, сердцемъ отеческимъ, горячо, нѣжно, попечительно, бодрственно и прозрительно любили и щадили стадо Христово. Что же значитъ, вы вопрошаете, что они уставили столь грозныя прещенія и отлученія?—Посмотрите на пастуха добраго въ полѣ со стадомъ; какой у него длинный бичь! Какой громкій звукъ раздается, когда онъ хлопаетъ имъ! Но онъ имъ поражаетъ сырую землю, и для того только весь громъ производитъ, чтобы овцы не разбрелись, и не содѣлались добычею хищнаго звѣря; удары его такъ искусны, что на овецъ не упадаютъ; но овцы боятся, чтобъ имъ не подвергнуться, и остаются въ послушаніи, и единства стада своего держатся смиренно; можетъ быть, иной овцѣ и покажется въ первомъ испугѣ, что ее рѣзать хотятъ, или зарѣзали, но того совсѣмъ нѣтъ въ самомъ дѣлѣ. Овцу обидѣлъ, поранилъ волкъ,—въ ранѣ завелись черви, тутъ скипидаръ, можетъ быть, нуженъ бываетъ; но для одной овцы употребляется врачевство въ бо́льшей, для другой въ меньшей мѣрѣ. Между тѣмъ добрый пастухъ все остается *не судіею*, а милосердымъ попечителемъ овцы болящей.—И Сынъ человѣческій не пришелъ, да судитъ мірови, но да спасется Имъ міръ. Духъ Его—духъ любви и милосердія. Духъ Его—въ Отцахъ Церкви; и въ буквѣ наказательныхъ постановленій отеческихъ—духъ любви и милосердія къ чадамъ Божіимъ немощствующимъ; но буква убиваетъ, а духъ животворитъ; и кто одною буквою оною обладаетъ и управляетъ, тотъ убиваетъ,—кого больше? себя или другихъ?—А кто проникъ не гордымъ челомъ высокой учености, а смиренною грудью любви въ духъ оной буквы, въ рукахъ того и буква жива, и какъ мила, любезна, сердцу его любезна! питательна, знаменательна, грозна, кротка, важна, снисходительна, драгоцѣнна, священна, со опасствомъ прикосновенна и открываема, съ благоговѣніемъ соблюдаема—ради духа замкнутаго въ ней; но и духъ самый соблюдается буквою оною отъ безпорядочнаго, безвременнаго разліянія, расточенія и исчезновенія.—И такъ я думаю, что служителю Церкви, поставленному, уполномоченному вязать и разрѣшать души, необходимо нужно имѣть тотъ же духъ отеческой любви и милосердія къ душамъ

человѣческимъ, котораго святые Отцы Церкви получили отъ Іисуса Христа, въ которомъ они постановили наказательныя мѣры дисциплины церковной, и который они *священно-тайнѣ* замкнули въ сихъ постановленіяхъ; иначе правильно разумѣть сіи постановленія, по мнѣнію моему, невозможно. Но,—чтобы намъ возвратиться однажды къ аллегоріи нашей,—обыкновенныя овцы въ волковъ не превращаются, и волкъ никогда не похищалъ у спящаго Ѳирса пастушеской одежды, гудка и палицы, и пастухомъ не наряжался; тутъ уже сходство между овцами словесными и безсловесными прекращается. Но и тутъ Моусей и сокрушаетъ Богописанныя скрижали,—и опять оныя получаетъ отъ Бога и предаетъ сынамъ Израилевымъ, и отсѣкаетъ объятые антоновымъ огнемъ члены,—и молитъ Бога, да изгладитъ его самаго изъ книги жизни вѣчной, когда не хощетъ помиловать вѣроломныхъ.—Что же сказать объ экономіи [1]) Евангелія и благодати новозавѣтной? Законъ Моусеемъ данъ бысть; благодать же и истина Іисусомъ Христомъ бысть.—Но истинная любовь Христова есть свѣтъ, и кто ходитъ въ семъ свѣтѣ жизни, тотъ не поткнется. Вотъ запятая, на которой я остановиться долженъ, и плакалъ бы, если бы плакать могъ. Духъ любви пастырской есть духъ и даръ прозрѣнія и искушенія духовъ.—Но дерзну ли сообщить вамъ въ качествѣ тайны, которую именемъ Господа нашего Іисуса Христа прошу васъ хранить въ строжайшемъ, глубокомъ молчаніи, что рѣшило мои недоумѣнія на первой недѣлѣ четыредесятницы?.. Разумъ имый да разумѣетъ слово гадательное.—Вы разумѣете оное. Радуйтесь же о Господѣ, и паки реку: радуйтесь. Вы не пастырь еще, а овца,—и много, если овца Христова. Для чего же вы пересуживаете себя самихъ? Не поставляете ли такимъ образомъ сами себя судіею Церкви, и не думаете ли подъ судъ свой безразсудный за то самое взять ее, что она васъ возлюбила, какъ матерь, и помиловала, какъ матерь, и пожурила, какъ матерь? Умолкни духъ самости и маловѣрія, и возглаголи духъ преданности милосердію Божію во Христѣ Іисусѣ, духъ благодарности вѣчной и вѣчной, вѣчной любви и вѣрности къ безсмертному и нетлѣнному и блаженному Жениху и Богу вашего сердца!

Помолитесь, вправду говорю, за Сандыпскихъ братій и сестръ моихъ о Господѣ. И я и вы обязаны имъ благодарностію за сіи мысли. Если бы не они, вы никакимъ искусствомъ, никакою хитростію не могли бы ввести меня въ кругъ сихъ питательныхъ для меня и утѣшительныхъ, радостотворныхъ мыслей.—Дѣвицы здѣшнія надоѣли мнѣ своими пѣснями на сырной недѣлѣ; но вы и я—обязаны имъ благодарностію за псальму, которую при семъ, въ утѣшеніе ваше, прилагаю; а голоса на нее онѣ еще не успѣли прибрать.—Грѣшный А. Макарій.

---

[1]) Домостроительствѣ.

ПѢСНЬ ПОКАЯННАЯ [1].

Сестры! кто изъ насъ умѣетъ
Душу отъ грѣха хранить,
Окаянный врагъ не смѣетъ
Душу ту въ бѣду вводить.

* * *

Мы [2]) поставимъ умъ свой стражемъ
У дверей нашихъ сердецъ.
Не дремли ты, стражъ, прикажемъ,
Чтобъ не вкрался воръ и льстецъ

* * *

Имя, стражъ, держи Христово,
Какъ мечъ огненный въ рукахъ;
И любви Христовой слово
Въ нашихъ береги [3]) душахъ.

* * *

Іисусъ, Женихъ нетлѣнный,
Вѣрный, истинный, святой,
Въ обѣщаньяхъ неизмѣнный,
Нѣтъ въ Немъ лести никакой.

* * *

Іисусъ, Женихъ небесный,
Весь есть сладость, весь любовь,
Онъ придетъ въ нашъ [4]) храмъ тѣлесный,
Если храмъ сей чистъ, готовъ [5]).

* * *

Ахъ, обмоемъ мы слезами
Хижину своей души:
Буди, Господи силъ, съ нами—
Благодати не лиши!

* * *

---

[1]) Такъ озаглавлена эта Псальма въ Лептѣ, гдѣ первая строфа имѣетъ другую редакцію:

„Сестры! Богъ спасти насъ можетъ;
Немощные сильны въ Немъ;
Еслижъ Онъ намъ не поможетъ,
Мы себя не сбережемъ".

Псальма эта не была напечатана въ „Письмахъ",—текстъ ея приводится по „Запискамъ" архим. Макарія, напечатаннымъ въ „Сборникѣ историч. матеріаловъ." (Орелъ, 1897).

[2]) Въ Лептѣ: „Съ Нимъ" (съ Богомъ)...

[3]) Въ Лептѣ: „сохраняй"

[4]) „Къ намъ въ"—въ Лептѣ.

[5]) „Если будетъ храмъ готовъ"—въ Лептѣ.

Всѣ мы грѣшны, всѣ мы грѣшны,
Скверны всѣ съ главы до ногъ,
На худое всѣ поспѣшны,
Правосудный нашъ Ты Богъ! [1])

* * *

Что сказала я такое,
Сестры? всѣ святые вы,
Все во мнѣ одной худое,
Грѣхъ одинъ съ ногъ до главы [2]).

* * *

Сколько дѣлъ однихъ обидныхъ,
Ахъ! какая тьма и смрадъ! [3])
Сколько словъ гнилыхъ, обидныхъ
Съ языка летѣло въ адъ!

* * *

А желанія? а мысли?
Черви тамъ кишатъ во мнѣ;
Спросишь: сколько?—Ты исчисли
Мнѣ песокъ въ рѣкѣ на днѣ!

* * *

Источайте-жъ, грѣшны очи,
Слезъ чистительныхъ струи,
Но и плакаться нѣтъ мочи—
Сухи кладези мои.

* * *

Мой Спаситель! припадаю
Къ пресвятымъ Твоимъ стопамъ:
Ахъ! прости мнѣ, я прощаю
Все и всѣмъ, врагамъ, друзьямъ [4]).

* * *

На себя Ты, Агнецъ Божій,
Тяготу мою всю взялъ;
Вѣрю,—вѣру мнѣ умножи;
Ты съ меня грѣхи всѣ снялъ.

---

[1]) Въ Лептѣ эта строфа читается такъ:

„Какъ я грѣшна, много грѣшна,
И темна съ главы до ногъ!
Какъ на глупости поспѣшна,
Судія святѣйшій, Богъ!“

[2]) Этой строфы въ Лептѣ нѣтъ.

[3]) Въ Лептѣ: „Сколько въ дѣлѣ кривдъ постыдныхъ!
Ахъ! какая тьма и чадъ!“

[4]) Въ Лептѣ: „Все и всѣмъ, и тутъ и тамъ“.

Ты лилъ слезы, потъ кровавый,
За меня въ саду [1]), Христе,
Умеръ за меня, Царь славы,
Горькой смертью на крестѣ.

* * *

И воскресъ, моя Надежда!
Воскресивъ меня съ Собой,
Мой Спаситель; я невѣжда
Знаю только, что Ты мой! [2])

* * *

Пусть и я теперь вся буду,
Іисусе мой, Твоя!
Прочь, лукавый грѣхъ! на уду
Не иду твою и я.

---

106 (26). *Достопочтенная сестра о Господѣ!*

Когда Иванъ къ вамъ явится, то скажите ему, чтобы онъ, если можетъ, переселился сюда съ женою, и, если на то рѣшится, поспѣшилъ бы пріѣхать въ Бійскъ, а изъ Бійска въ деревню Найму, гдѣ онъ можетъ легко завести домъ и все хозяйство, а дотолѣ жить въ домѣ принадлежащемъ Миссіи, вмѣстѣ съ однимъ благочестивымъ старцемъ, который ему понравится безъ сомнѣнія. Скажите, что, какіе бы перевороты ни случились со мною, я надѣюсь, что онъ въ семъ мѣстѣ найдетъ безчисленныя удобства для спокойнаго житія. Климатъ почти Малороссійскій; рыба въ преизбыточествѣ; земля для хлѣбопашества и скотоводства способнѣйшая; луговъ и лѣсу множество; пчеловодство цвѣтущее. Найма отъ Бійска верстъ 80; тамъ въ одномъ покоѣ нашего дома помѣщена походная церковь Миссіи, въ которой и Божественная литургія по временамъ совершается. И такъ пусть Иванъ помолится Господу, и если важныхъ и непреодолимыхъ препятствій не встрѣтится, пусть употребитъ всѣ мѣры къ тому, чтобы нынѣшнею зимою пріѣхать сюда. Пусть, распродавъ скарбъ свой, купитъ лошадь и сани; но такія вещи, какъ топоръ, пила, скобель, долото, ножъ и прочее тому подобное, надлежитъ ему взять сюда съ собою. Но я не знаю, какимъ ходомъ дѣло его должно итти, если онъ пожелаетъ согласиться на сіе мое предложеніе, отъ благодарнаго доброжелательства и дружбы происходящее. Пусть прибѣгнетъ къ Петру Андреевичу, которому я пошлю теперь же письмо, и который, какъ я надѣюсь, не откажется пособить ему. Помогите и вы, сколько можете, и что Иванъ предприметъ, извѣстите меня.

---

[1]) Въ Лептѣ: „Бывъ въ грѣхахъ моихъ“,

[2]) Въ Лептѣ вмѣсто послѣднихъ двухъ стиховъ—

„Свѣтлая моя одежда,
Врачевство и Врачъ Ты мой!“

Не будемъ торопливы; предадимся Господу и Его премудрому водительству и врачеванію. Будемъ внимательны, бдительны и осторожны; будемъ молиться; во время благопотребно исповѣдываться и причащаться св. Таинъ Христовыхъ; и если, при всемъ тщаніи нашемъ, будемъ уязвляемы древнимъ зміемъ, то воззрѣніемъ на Іисуса Христа распятаго и приложеніемъ спасительныхъ язвъ Его къ язвамъ нашимъ будемъ возстановлять свое здравіе и спокойствіе.

Какъ намъ пріобрѣсти омерзѣніе къ себѣ самимъ, если Господь не поможетъ—искушеніями, столь часто непонятными прежде, а потомъ объясняющимися въ благодѣтельныхъ направленіяхъ къ славѣ Божіей и къ очищенію нашей души отъ ржавчины самолюбія, которая сквернѣе ризы, плотію осквернённой?—Смотрите на тѣло свое, какъ на трупъ безобразный, разрушающійся, гніющій, смердящій. Это одинъ намекъ на безобразіе ветхаго въ насъ человѣка, на смерть осужденнаго. Болѣе не скажу вамъ ни слова теперь, не смотря на всѣ хитрости, какими вы стараетесь вызвать меня на многословіе.—Я сужу, что вамъ довольно знать Іисуса Христа распятаго, и что, взирая на Него вѣрою и любовію, вы уразумѣете все, что́ разумѣть вамъ время. Я желаю, чтобы вы поселились на островѣ любви; но этотъ островъ пустыня, никакою тварію не обитаемая; и я не думаю, чтобы вы тамъ уже были.—Сказать ли вамъ, какъ я теперь перемѣнился?—Вы заставляете меня говорить о приключеніяхъ внутренней жизни; а я расположенъ повторять вамъ тысячу разъ Символъ Вѣры, чѣмъ съ Татарами новокрещенными занимаюсь.

Продолжайте ходатайствовать о мнѣ и о дѣлѣ службы моей въ молитвахъ вашихъ. Я васъ не забываю, почтенная сестра о Господѣ, и всегда поминать буду. Но не гнѣвайтесь на неисправность мою въ отвѣтахъ. Таково время мое. Простите. Предаю васъ Господу и слову благодати Его, могущему васъ умудрить во спасеніе. А. Макарій.

Ноября 27 дня 1831 г.

---

107 (27).

Богъ и Отецъ Господа нашего Іисуса Христа да ущедритъ тебя, сестра Екатерина, благословеніями Своими, и по служенію твоему Богородному въ нуждахъ недостоинства моего, да воздастъ тебѣ, сердцу, уму и самому тѣлу твоему немощному, изобильною мѣрою благодати, которой капля малѣйшая безконечно многоцѣннѣе всѣхъ заслугъ, подвиговъ и исправленій человѣческихъ. Буди имя Его благословенно отнынѣ и до вѣка, аминь.

Сегодня, т. е. Генваря 24, получилъ я письмо твое съ извѣщеніемъ объ отъѣздѣ Ивана и сегодня же спѣшу отвѣчать тебѣ, опасаясь, чтобъ отложивъ это дѣло на иное время, не содѣлаться предъ тобою виновнѣйшимъ. Вы исполнили прошеніе и порученіе мое, какъ родная моя; болѣе ничего не могу выговорить предъ вами; и предаю согрѣвающее теперь хладность мою чувство благодарности волѣ и благости Божіей; ибо яснѣе, чѣмъ когда-либо прежде, вижу и живѣе чувствую, что усердіе ваше ко мнѣ есть дарованіе и знаменіе ми-

лосердаго обо мнѣ попеченія Божія, которому я,—увы мнѣ грѣшному!—не соотвѣтствую ни ревностію въ дѣланіи, ни вѣрностію въ храненіи. Сердечно благодарю васъ за Образъ, который вы послали ко мнѣ съ Иваномъ; именно въ таковомъ пособіи я имѣю теперь нужду, и удивляюсь тому, что душа ваша угадываетъ мои потребности, и дѣятельная вѣра твоя и любовь къ Іисусу Христу, Искупителю нашему, предваряетъ мое ходатайство о чадахъ Его новорожденныхъ. Когда воля Его такова, святая и благотворная, то простри ко мнѣ, сестра Екатерина, руку, и будь мнѣ сослужительницею въ дѣлѣ Его, однакожъ такъ, чтобы тебѣ и себя не изнурять чрезмѣрно; ты не богата деньгами, но если не оскудѣешь въ любви Божественной, то и малое отъ руки твоей великимъ будетъ предъ очами, испытующими сердца, и,—какъ я вѣрую нынѣ и уповаю,—по милости Божіей, благія, искреннія и безкорыстныя желанія ваши, посвящаемыя спасенію душъ, искупленныхъ кровію Сына Божія, сопровождая приношенія ваши, какъ духъ букву, какъ сила и жизнь вещество, будутъ низводить на мои начинанія благословеніе свыше, безъ котораго я—изсохшій листъ и прахъ возметаемый вѣтромъ.—Ты забыла, родная моя, какое у насъ было предположеніе въ разсужденіи книги Преподобнаго Варсонофія [1]). Я хотѣлъ только доставить тебѣ и для души твоей наставительное и для домашнихъ нуждъ не безполезное рукодѣлье, которое бы ты могла въ Москву къ Варварѣ Михайловнѣ отсылать для продажи любящимъ чтеніе столь рѣдкой и у насъ еще не напечатанной книги, за которую платятъ по 50 и по 100 руб.; а ко мнѣ пересылать вамъ тетради свои совсѣмъ не слѣдуетъ [2]). Что касается моей рукописи, то и она пусть остается у васъ—навсегда, или до времени, не могу сказать, ибо не знаю, что будетъ впредь со мною; а теперь я живу въ такомъ развлеченіи среди множества дѣлъ и попеченій, что рѣдко собираюсь прочитывать и тѣ о духовной жизни писанія, которыя самъ сюда привезъ изъ Тобольска.—По временамъ я скучаю о семъ, и мнѣ кажется, что эта скука есть искушеніе; въ иное же время, какъ теперь, напримѣръ, отчасти я помышляю: *всѣ наши*,— и тогда остается

Въ безмѣрной радости теряться,
И благодарны слезы лить.

Братъ мой, Екатерина Ѳеодоровна, я поспѣшаю теперь назвать тебя такъ, ибо въ другое время не способенъ къ тому бываю. Волочусь по грязи и мараю себя: омывай меня слезами твоими; а я давно уже не имѣю ихъ; но—*всѣ наши!*

Я и въ Тобольскѣ давалъ вамъ замѣчанія о *винтальности* [3]); но кажется, что вы медлите выйдти изъ сего состоянія. Тѣ строки вашего письма, гдѣ вы о Символѣ пишете, привели меня въ это мнѣніе, кото-

---

[1]) Преп. Варсонофій—египетскій отшельникъ VI в. Его сочиненіе—отвѣты на вопросы учениковъ—издано въ русскомъ переводѣ въ 1855 г. въ Москвѣ.

[2]) Въ своихъ „Запискахъ“ Е. Ѳ. Непряхина сообщаетъ, что двѣ копіи съ твореній его она продала въ Москвѣ и Петербургѣ (8. 9).

[3]) Въ изданіи 1860 г. это слово замѣнено выраженіемъ:—„о недостаткѣ искренняго истинствованія и праводушія“.

рое можетъ быть и ошибочно. Во первыхъ вы, какъ помнится, не съ довольною точностію повторяете слова мои; во вторыхъ неумышленному и даже легкомысленному слову даете такой толкъ, который похожъ на толчокъ подъ руку пьющаго или пишущаго. И такъ вотъ вамъ и отъ меня толчокъ; но для чего этому быть между нами? Къ чему такія **хи**трости въ отношеніяхъ подобныхъ нашимъ? Впрочемъ, я еще разъ повторю, можетъ быть мое мнѣніе есть припадокъ мнительности; простите меня, такъ какъ и я васъ прощаю.

Рукопись вашего труда и доселѣ еще остается непросмотрѣнною. Между тѣмъ дни улетаютъ; а мы не можемъ подумать, будто для насъ путь спасенія неизвѣстенъ, будто мы мало читали, мало слышали, мало видѣли; нѣтъ, слишкомъ много мы знаемъ, къ осужденію своему. Я не могу теперь плакать, я лишенъ сего утѣшенія; но въ душѣ моей плачь и рыданіе. Что съ нами будетъ, если мы во Христѣ Іисусѣ не найдемся? Ибо нѣсть ни единаго осужденія сущимъ во Христѣ Іисусѣ; слѣдственно тотъ уже осужденъ, кто не въ Немъ; и тотъ сугубо осужденъ, кто облекся въ Него, и совлекся Его!—Боже, Боже, Боже! Сотвори, якоже вѣси,—сотвори, чтобъ это слово, которое теперь думаю положить на бумагу, было въ душѣ моей словомъ Твоея истины, ибо многое исходитъ изъ устъ моихъ, что есть и истинное, между тѣмъ, какъ я самъ еще во лжи остаюсь;—сотвори, да буду я, да будутъ всѣ благотворившіе и чѣмъ нибудь досадившіе мнѣ, да будемъ всѣ мы вкупѣ со всѣми въ вѣчномъ Совѣтѣ Твоемъ предуставленными и избранными—во Христѣ Іисусѣ, и да будемъ въ Немъ вѣчно, вѣчно, въ блаженномъ удивленіи славѣ Тріединаго Божества Отца и Сына и Святаго Духа. Аминь!

Я нездоровъ, сестра Екатерина! Принимаю лѣкарства, недождавшись вашихъ врачебныхъ записокъ, за которыя благодарю васъ сердечно. Прошу васъ, ради.... имени поклоняемаго Ангелами,—перехитрите хитрость свою, и вмѣсто солодковаго и приторнаго корня величаній и ублаженій безпутныхъ, отравляющихъ доброе и питающихъ лукавое, влагайте побольше смирны въ выраженія, ко мнѣ относящіяся. На все истинно дивное художница есть Премудрость Божія; совѣтуйтесь съ Нею, какъ съ матерію вашею, когда писать ко мнѣ располагаетесь, равно какъ и въ дѣланіяхъ болѣе важныхъ; да изливаетъ Она въ ваши мысли и словеса обличающій мерзость запустѣнія моего свѣтъ свой, чтобы мнѣ—(вотъ и я было споткнулся, хотѣлъ сказать, чтобы мнѣ вашими устами медъ пить, но не одобрено, окритиковано, уничтожено, и въ чернилахъ только для образчика оставлено здѣсь),—чтобы мнѣ можно было ваши письма читать и перечитывать съ благословеніемъ Божіимъ, и съ безвреднымъ утѣшеніемъ. Будьте наконецъ во Христѣ Іисусѣ; ибо Онъ и есть намъ Премудрость отъ Бога, и праведность, и освященіе, и избавленіе отъ всякой лживости, неправильности, безпорядочности, неблаговременности, неумѣстности, неумѣренности, суетности, нечистоты, грѣховности, мерзости, гнилости, наготы, бѣдности. Слава Ему! слава Ему!

Кто знаетъ? можетъ быть скоро раздвинется и для меня завѣса оная, которая отдѣляетъ тѣлесный міръ сей отъ духовнаго. Лежитъ человѣку единою умрети, потомъ же судъ. Не вниди, не вниди со мною грѣшнымъ

въ судъ, о правосудный, всесвятый Боже! яко не оправдится предъ Тобою всякъ живый. Не помяни беззаконій моихъ. Грѣхъ юности и невѣдѣнія моего не помяни, Ты, ради благости Твоея, Господи!—Страшное пробужденіе! Что мы увидимъ тамъ? Что съ нами будетъ? и гдѣ мы будемъ?—Во Христѣ Іисусѣ,—въ распятомъ Богѣ и Господѣ нашемъ Іисусѣ Христѣ да будемъ здѣсь и тамъ;—я ничего болѣе не желаю тамъ; и вы ничего болѣе не желаете тамъ: но во мнѣ есть желанія, которыя, какъ лишніе отпрыски, надлежитъ отъять, дабы болѣе силы и жизни сосредоточилось въ одномъ желаніи, какъ въ вѣтви, долженствующей произвести плодъ вѣчной жизни.—Господи, отрѣши меня, освободи, очисти меня отъ всего, что̀ не можетъ войдти въ царствіе Твое, чего не было и не можетъ быть во Христѣ Іисусѣ. Ибо Ап. Павелъ сказалъ: въ васъ должны быть тѣже чувствованія, какія и во Христѣ Іисусѣ. Но я весь немощь, мерзость и грѣхъ. Буди воля Твоя! Помилуй, якоже вѣси; спаси, укрѣпи, якоже вѣси. Воспріими меня, якоже вѣси, и когда сѣнь смертная обыдетъ меня, когда настанутъ для меня послѣднія испытанія, тогда вложи въ мою бѣдную душу, которая теперь желаетъ прилѣпиться къ Тебѣ, тогда—твердынѣ своей, съ трепетомъ, вложи въ уста ея сію пѣснь царя Давида· вскую прискорбна еси, душе моя, и вскую смущаещися? уповай на Бога; яко исповѣмся Ему, Спасителю моему и Богу моему. Буди воля Твоя! Не якоже азъ хощу, но якоже Ты; буди воля Твоя!

Прости, сестра о Господѣ; и никому ничего не говори о содержаніи сего письма, пока воля Божія не исполнится: тебѣ легче и полезнѣе будетъ поминать меня во святыхъ молитвахъ и умолять Величество Божіе о прощеніи мнѣ безчисленныхъ прегрѣшеній и беззаконій.

Если болѣзнь позволитъ, то напишу письмо къ О. Макарію [1]); если не успѣю, то вы скажите ему, что я желалъ и желаю служить съ нимъ вкупѣ; но желаніе сіе всегда было спокойное, и теперь таковымъ остается, покушаясь въ волѣ Божіей утвердиться.

Февраля 1 дня 1832 года.

---

108 (28) [2]).

Господь и Богъ нашъ Іисусъ Христосъ да покрыетъ васъ миромъ Своимъ!

Спѣшу увѣдомить васъ, что Иванъ съ Маріею [3]) пріѣхалъ ко мнѣ благополучно, и если не сегодня, то непремѣнно завтра, когда что-нибудь непредвидимое не воспрепятствуетъ, вмѣстѣ со мною въ Найму отправится. Не хочу похвалять васъ за милосердіе, которое вы по-

---

[1]) Іером. Макарію, обдорскому миссіонеру (см. стр. 262).

[2]) Письмо это было напечатано только въ изданіи 1851 г. Опущеніе его въ изданіи 1860 г. произвело разницу въ нумераціи дальнѣйшихъ писемъ, которая будетъ отмѣчаться въ скобкахъ въ видѣ дроби, въ которой числитель будетъ показывать номеръ въ изданіи 1851 г., а знаменатель—въ изданіи 1860 года.

[3]) Ив. Савельевъ съ женою.

стоянно оказывали ему со времени отъѣзда моего изъ Тобольска; ибо желаю, чтобы вы полною мѣрою получили за всѣ благодѣянія ваши въ вѣчности мзду отъ всещедраго Бога, и въ сей жизни созрѣвали въ любви ко Христу и къ душамъ человѣческимъ, кровію Іисуса Христа искупленнымъ. Простите, и въ святыхъ молитвахъ вашихъ воспоминайте по временамъ

недостойнаго А. Макарія.

Февраля 11 дня 1832 г.
Бійскъ.

---

109 (29/28).

Сестрѣ о Господѣ Екатеринѣ грѣшный А. Макарій желаетъ мира Божія и радости о Св. Духѣ, а прежде всего правды царствія Божія, состоящей въ преданности тварей волѣ Создателя.

Прилагая къ сему письмо на имя Варвары Михайловны [1]), покорнѣйше прошу васъ отослать оное въ Москву вмѣстѣ съ тетрадкою, ибо не знаю, гдѣ теперь В. М. имѣетъ жительство. По сей тетрадкѣ и по запискамъ на ней, если вы имѣли случай и терпѣніе прочитать ихъ, можете судить о той практикѣ, на которую непостижимое Провидѣніе Божіе призываетъ немощь мою, и о той наукѣ, которую мнѣ проходить надлежитъ. И при всемъ томъ аще любви не имамъ, взываетъ Ап. Павелъ, ничтоже есмь,—и при всемъ томъ я могу не имѣть любви, а оставаться въ одномъ круженіи и суетности самолюбія, или въ рабскомъ трудѣ одной внѣшней необходимости и обязанности. Вотъ что устрашаетъ меня; но вотъ что и ободряетъ меня: я желаю, чтобы въ награду и мзду за дѣло, которое еще мертво, и только кажется живымъ по наружности, получить самую жизнь, и чтобы за самое слабое стараніе въ пользу страждущихъ въ нищетѣ и бѣдности меньшихъ братій Христовыхъ, хотя малая капля любви Божіей къ человѣкамъ канула въ сердце мое. Но что я сказалъ: въ награду и мзду? Нѣтъ, въ незаслуженный даръ и какъ бы въ милостыню. Васъ самихъ ни къ чему не приглашаю, боясь принудить; а если у васъ будетъ нѣчто для пересылки ко мнѣ, то къ вамъ явится одинъ изъ здѣшнихъ клириковъ, которому можете ввѣрить, напримѣръ, образа небольшой мѣры, и можетъ быть что нибудь для одѣянія тѣмъ новокрещеннымъ, которые пришли ко мнѣ полунагіе.—Пишите ко мнѣ, сдѣлайте милость; нищета моя должна ли приводить васъ въ оскудѣніе? Смотрите на меня, какъ на недужнаго и говорите обо мнѣ Господу нашему и Спасителю всѣхъ человѣковъ: не лучше ли говорить съ Нимъ, нежели съ человѣкомъ гніющимъ, и слово Его любви ужели не довлѣетъ къ вознагражденію за мою болѣзненную молчаливость предъ вами? Иванъ поминаетъ васъ, какъ благодѣтельницу; Марія великій и тяжкій крестъ для него. Незабвенному О. Василію и М. А. съ ея супругомъ и вашей матери свидѣтельствую почтеніе и желаніе милости Божіей. А. Макарій.

Мая 23 дня 1832 года.
Бійскъ.

---

[1]) Нарышкиной.

110 ($^{30}/_{29}$).

Не желая быть лживымъ пророкомъ, я не смѣю изъяснять перемѣну во внутреннемъ состояніи вашемъ, которой не постигаю ни причины, ни свойства; и для того только, чтобы кое-какъ исполнить долгъ послушанія и обязанность общенія во Христѣ Іисусѣ, скажу вамъ, что̀ и самимъ вамъ давно извѣстно: за весною слѣдуетъ лѣто, за лѣтомъ осень, и осень зимою смѣняется, и всѣ сіи измѣненія необходимы въ Божественно-естественномъ домоправительствѣ; хотя же онѣ и не всегда соглашаются съ прихотями суетности человѣческой, но, если мы не хотимъ попустому умножать скорби и горести пришельствія нашего, то должны покаряться Господу неба и земли, и въ сей смиренной покорности обрѣтать миръ душамъ нашимъ. Путямъ Божіимъ въ природѣ видимой сообразны пути премудрости Божіей въ царствѣ благодати, такъ что, по пословицѣ, не видавъ горькаго, не увидишь и сладкаго, но вкусивъ сладкаго, надлежитъ паки испивать горькую чашу,—и сіе до совершеннаго исцѣленія нашего: ибо мы глубоко заражены грѣхомъ, и горькія врачества—необходимы; но мы же столько слабы и немощны, что имѣемъ по временамъ крайнюю нужду и въ утѣшеніяхъ отрадныхъ, которыя милосердый Господь не коснитъ посылать намъ, когда онѣ полезны. Пріидите поклонимся и припадемъ и восплачемся предъ Господомъ, сотворившимъ насъ. Если мы гдѣ преткнулись, и, что нибудь повредивъ у себя, страдаемъ; то покажемъ Ему открытую сознанію нашему язву. Если же совѣсть не обличаетъ насъ, то не будемъ на томъ успокоеніе наше основывать; но къ Испытующему лучше насъ сердце наше, къ Тому, Кто болій есть сердца нашего, и вѣдаетъ все, станемъ взывать съ Давидомъ: искуси мя, Господи, и испытай мя: разжги утробы моя и сердце мое, и виждь, аще путь беззаконія во мнѣ, и настави мя на путь вѣченъ. Такъ виждь, я думалъ прежде, чтобы и я могъ видѣть; но теперь поминаю многострадальнаго Іова и помышляю: можетъ ли человѣкъ требовать отъ Создателя отчета въ дѣлахъ Его? Какъ небо выше земли, такъ пути Мои выше, нежели ваши пути, и помышленія Мои выше, нежели ваши соображенія, Господь глаголетъ. Взгляните же ночью на небо, украшенное звѣздами, и помяните сіе слово Господне, и помолитесь обо мнѣ грѣшномъ. Вчера еще, когда я думалъ-было писать къ вамъ, раскрываю Библію на Нѣмецкомъ языкѣ, и въ 15 ст. 30-й главы Пророка Исаіи читаю (въ переводѣ съ Еврейскаго): егда обратитеся и упокоитеся, (т. е. сойдете внизъ, въ юдоль смиренія), тогда спасетеся: миромъ и упованіемъ содѣлаетесь крѣпчайшими.—Болѣе ничего не скажу. Вы въ изобиліи имѣете утѣшеніе слезъ; вы омочаете слезами письма ко мнѣ, и говорите, и при томъ не забываете мнѣ напомнить, что говорите моими словами: это засуха. Что это значитъ?

Отъ всего сердца приношу вамъ и Натальѣ Ивановнѣ благодареніе за труды и милостыню въ пользу новокрещенныхъ, между которыми много бѣдныхъ и совершенно нищихъ. Число ихъ возрастаетъ мало по малу; но силы мои оскудѣваютъ. Со мною живетъ одинъ старецъ семидесяти лѣтъ, рѣдкихъ достоинствъ души; Иванъ съ Марьей обитаютъ

близъ меня въ собственномъ домикѣ; кромѣ ихъ служитъ при Миссіи толмачемъ одинъ изъ новокрещенныхъ, который также съ семействомъ своимъ живетъ въ особомъ домѣ. Семинаристъ, который оставался со мною по смерти Василья Степановича [1]), женился, но все еще держался при Миссіи до открытія діаконскаго мѣста при Бійской церкви, котораго просить у Владыки въ Тобольскъ отправился лѣтомъ, но, получивъ отказъ, вышелъ въ гражданскую службу, и теперь, какъ слышу, въ Казенной ли, въ Гражданской ли Палатѣ Томской. [2]) Я получилъ письмо отъ Варвары Михайловны, на которое еще не отвѣчалъ, по обычаю. Простите меня ради Бога, и васъ Господь да проститъ и помилуетъ, молитвами Пречистыя Владычицы нашея Богородицы и Приснодѣвы Маріи. Достопочтенному О. Василію засвидѣтельствуйте глубочайшее почтеніе и сердечную благодарность мою, и поручите меня святымъ молитвамъ его.

Января 5-го дня 1833 года.

---

111 ($^{31}/_{30}$).

Незабвенной сестрѣ о Господѣ Екатеринѣ желаю пріобрѣтенія праведности Христовой и мира Божія и радости о Дусѣ Святѣ.

Требованія, настоятельно повторяемыя, даютъ мнѣ дерзновеніе открыть вамъ, что въ душѣ моей зачалсь, когда я находился еще въ Тобольскѣ. Но вы примите слово мое не какъ заповѣдь, и даже не какъ совѣтъ, а только какъ мнѣніе человѣка, желающаго любить въ своей должности Волю Божію, который все, что ему представляется благопотребнымъ къ дѣлу служенія, хотѣлъ бы втянуть въ свою систему. Я никакъ не могу своевольно разстаться съ тою мыслію, что вы нужны въ Сибири, нужны для царствія Божія въ сей странѣ, и что доброе дѣло сдѣлали бы, если бы принесли себя Искупителю вашему въ жертву, посвятивъ останокъ дней, силъ и способностей вашихъ служенію чадамъ Его, изъ тмы и сѣни смертной въ свѣтъ истиннаго Богопознанія исходящимъ и на путь вѣчной жизни вступающимъ. Вы дали бы обѣщаніе помогать Христовой Церкви въ болѣзняхъ рожденія тѣми средствами и способами, которыя вашему полу приличны и съ вашими немощами и другими обязанностями совмѣстны. Можетъ быть подъ сіе знамя Креста Господня, если бы вы воспріяли оное, собралась бы дружина единомысленныхъ дѣвицъ и вдовъ, изъ которыхъ каждая, по очереди и по способностямъ, въ извѣстные сроки, несла бы послушаніе настоятельницы, или старшей сестры,—дружина въ началѣ малая, но мало по малу умножилась бы, получила бы полный видъ правильнаго общежитія, и въ мѣстѣ благопріятномъ и къ содѣйствію Миссіи церковной благопотребномъ, окоренившись, уподобилась бы горчичному, какъ глаголетъ Спаситель, сѣмени, которое, не смотря на то, что само по себѣ не велико, но, силу имѣя крѣпкую, когда достигаетъ полной мѣры воз-

---

[1]) Попова.

[2]) Рѣчь о Волковѣ.

раста, становится немалымъ деревцомъ, могущимъ укрывать птицъ небесныхъ отъ непогоды. И что я сказалъ? Иныя птицы небесныя привитаютъ на немъ, которыя не умолкаютъ, воспѣвая Создателю своему пѣснь Трисвятую въ немерцающемъ свѣтѣ, въ непрерывномъ блаженствѣ тихой и всегда мирной вѣчности. Горнія мысли, горнія чувствованія и желанія! Гости вы наши вожделѣнные и драгіе, кто вы? откуда вы? не свыше ли посланники, утѣшающіе и укрѣпляющіе томящихся на землѣ братій вашихъ о Господѣ, и повторяющіе во услышаніе сердца ихъ вѣрное слово Спасителя: да не смущается сердце ваше; вѣруйте въ Бога, и въ Меня вѣруйте: въ дому Отца Моего обители многи суть. Я иду уготовить вамъ мѣсто, и когда уготовлю, паки приду, и возьму васъ къ Себѣ, чтобы, гдѣ Я, тамъ и вы были со Мною?—Что мы здѣсь знаемъ? И что узнаемъ, когда увидимъ *тамъ*,—когда Господь насъ помилуетъ,—можемъ ли нынѣ гадать о томъ? Вѣра и преданность Наставнику—Іисусу Христу, надежда, на котвѣ креста Его утвержденная въ небесахъ, и любовь къ Нему на крестѣ съ Нимъ сораспинающаяся изъ любви къ тѣмъ, коихъ Отецъ Его далъ Ему,—коихъ Онъ возлюбилъ до конца, до смерти, и смерти крестной,—сего искать на земли повелѣваетъ Спаситель Своимъ; изъ прочаго многое—прибавочное, случайное и побочное.

Братъ мой! я, какъ ребенокъ малосильный, вожусь съ огромнымъ камнемъ: помогите поднять его, или скажите, что не по нашимъ силамъ такая тяжесть, что это стезя не ваша, и пребудьте покойны и мирны, предавъ сіе дѣло молчанію строгому.

Св. Апостолъ Павелъ въ посланіи къ Римлянамъ (гл. 8.) свидѣтельствуетъ, что вся тварь съ заботливостію ожидаетъ откровенія сыновъ Божіихъ, стенаетъ и мучится, но съ надеждою, что и она освободится отъ рабства тлѣнія въ свободу славы чадъ Божіихъ. Но въ семъ состояніи тоски и стенанія натура открывается тѣмъ, кои, начатокъ духа имѣя, и сами въ себѣ стенаютъ, ожидая усыновленія, искупленія тѣла нашего, подвергшагося суетѣ и тлѣющаго. А какой сей начатокъ духа, о томъ Апостолъ выше сказалъ сими словами: «Вы получили не духъ рабства, чтобы опять жить въ страхѣ, но получили духъ усыновленія, которымъ мы взываемъ: Авва, Отче! Сей самый Духъ свидѣтельствуетъ духу нашему, что мы дѣти Божіи.» Возьмите сами Новый Завѣтъ, и прочитайте въ добрый часъ съ благоговѣйнымъ вниманіемъ сіе мѣсто, исполненное премудрости, благодатной отрады, утѣшительнѣйшихъ откровеній Св. Духа и любви къ Богу во Христѣ Іисусѣ. Вы найдете сдѣсь чистое зеркало, которое покажетъ сознанію вашему и милость Божію, даруемую вамъ безъ заслугъ вашихъ туне, ради Христа, и примѣсь нечистоты, безпорядка, неблаговременности, излишества, если нѣчто такое входитъ въ ваши чувствованія при воззрѣніи на природу. По мнѣнію моему, это въ васъ не иное что, какъ тоска по отчизнѣ; должно питать ее тѣмъ, что Богъ послалъ; должно давать ей дѣло, трудъ и работу, дабы не сдѣлалась мечтательностію, праздношатающеюся по стихіямъ міра сего, мірскою печалію, которая производитъ смерть. Печаль же по Богѣ производитъ неизмѣнное покаяніе ко спасенію (2 Кор. VII, 10), и какъ Апостолъ Павелъ радовался не тому, что Кориняне опечалились, но что они опечалились къ покаянію; такъ

и я поздравляю васъ не съ тѣмъ, что вы слезами привѣтствуете восходящее солнце и слезами провожаете заходящее, но съ тѣмъ, что Господь открываетъ вамъ ухо для слышанія гласа Его въ природѣ: Покайтеся, уготовите путь Господу, грядущему воцариться въ васъ; близко царствіе Божіе, которому надлежитъ внутрь васъ открыться; поздравляю васъ съ тѣмъ, что познаете, какъ душа, подъ руководствомъ никогда не отлучающейся отъ дѣтей Своихъ небесной Матери, Премудрости Божіей, прошедши усѣянное мертвыми костями поле малаго міра въ себѣ самой и въ земномъ житіи своемъ, изводится къ созерцанію и видѣнію другаго, или лучше, одного и того же поля, усѣяннаго костями мертвыми—только уже въ великомъ мірѣ человѣчества и натуры и плачетъ, подобно какъ плакалъ Господь Іисусъ при воззрѣніи на Іерусалимъ, и воспоминаетъ при семъ Его смерть всеспасительную, и Его воскресеніе, воскрешающее всяческая, и съ Ангелами, поющими на небеси воскресеніе Христа Спасителя, припѣваетъ: Христосъ воскресе изъ мертвыхъ, смертію смерть поправъ и сущимъ во гробѣхъ животъ даровавъ! Поздравляю васъ съ тѣмъ, что воззрѣніе на васъ Іисуса Христа съ вашимъ воззрѣніемъ на Него--Спасителя нашего, съ воплемъ крѣпкимъ и со слезами многими, до пота кроваваго, за васъ и за многія молившагося въ Геѳсиманскомъ саду, срѣтается и во мрежѣ (Пѣсн. Пѣсн. II, 2) явленій природы, подобно какъ во мрежѣ таинствъ церковныхъ, и сіе воззрѣніе Іисуса Христа источаетъ изъ сердца вашего обильный источникъ слезъ, и слезы ваши, соединяясь съ Іисусовыми слезами, отъ нихъ получаютъ врачущую язвы душевныя силу и пріятный вкусъ утѣшенія внутренняго, печали радостотворной, надежды и упованія. Поздравляю васъ съ тѣмъ, что сердце натуры, проходящей съ нами путь очищенія, на семъ пути срѣтилось съ сердцемъ вашимъ, вступило въ тайное соотношеніе съ нимъ, и дружелюбно открываетъ вамъ скорби свои, и повѣдаетъ вамъ чаянія и надежды свои, и внушаетъ, сообщаетъ вамъ, когда вы съ нею на одной линіи, свои предчувствія, предчувствія послѣднихъ болѣзней рожденія, предчувствія грядущаго, скоро грядущаго, уже грядущаго дня Господня великаго и просвѣщеннаго, въ который небеса съ трескомъ прейдутъ, стихіи раскалившись растаютъ, земля и всѣ дѣла на ней сгорятъ, но изъ подъ пепла онаго воскреснетъ новое небо и и новая земля, на которыхъ обитаетъ правда. Если все такимъ образомъ разрушится; то какими надлежитъ быть намъ въ святомъ житіи и благочестіи, въ ожиданіи скораго пришествія дня Божія, въ который воспламененныя небеса разрушатся и раскалившіяся стихіи растаютъ? Ожидая сего, потщимся и мы явиться предъ Нимъ, нескверными и непорочными въ мирѣ, и долготерпѣніе Господа нашего будемъ почитать спасеніемъ для себя и язвы Его прибѣжищемъ въ день лютъ, когда и праведникъ едва спасется. Сія печаль ваша—по Богѣ, (но сіе говоритъ Св. Павелъ Коринеянамъ, а не я говорю вамъ о васъ)—смотрите, какое произвела въ васъ усердіе, какія извиненія, какое негодованіе на виновнаго, какой страхъ, какое желаніе, какую ревность, какую строгость. Такъ и вы,—когда десятострунная псалтирь вашего существа настроивается согласно съ органами природы, и когда Тотже Духъ Божій, Который нѣкогда носился верху бездны и тьмы и безобразной воды, дышетъ и нынѣ, идѣже

хощетъ, и когда хощетъ, во всемъ созданіи, исполненномъ чудесъ и красотъ Его премудрости и присносущной силы и Божества, для возбужденія насъ къ великому славословію, когда Сей Духъ усыновленія вашего Богу и Отцу Господа нашего Іисуса Христа касается вашихъ чувствилищъ, и производитъ пріятную гармонію чувствованій, во славу Сотворшаго вся,—повинуйтесь, какъ струна гуслеигрателю, идѣже хощетъ и когда хощетъ, и пока хощетъ, но не будьте довольны собою; чувствуйте, что не съ довольною вѣрностію Ему соотвѣтствуете, отсырѣваете, ослабѣваете, измѣняете; желайте, просите лучшаго, чистѣйшаго; предавайтесь, получайте и сохраняйте, и паки простирайтесь на лучшее и согласнѣйшее, чтобы чѣмъ выше, тѣмъ ниже было во всемъ, чтобы любовію восходя, по мѣрѣ того нисходили вы и въ глубину смиренія и самоуничиженія предъ Богомъ и всѣми людьми, чтобы какъ вся природа стоитъ въ порядкѣ воли Создателя и Ему служитъ, такъ и вамъ исполнять заповѣди Его, и возвѣщать чудеса Его, и жить и дѣйствовать Имъ. Когда по волѣ Отца вашего, сущаго на небесахъ, уготовляется предъ вами трапеза въ натурѣ, и предлагается хлѣбъ съ пепломъ суетности всего подъ солнцемъ, и подносится чаша со слезами въ мѣру о грѣхахъ вашихъ и о бѣдности сыновъ Адамовыхъ; то для чего дичиться и смотрѣть изъ-подлобья? Взирайте на Іисуса Христа распятаго, и молитесь; садитесь съ благопристойною скромностію и кушайте предлагаемое; благодарите искреннимъ сердцемъ и воззрѣніемъ дѣтскимъ; «Авва Отче!» взывайте духомъ усыновленія во Христѣ Іисусѣ, и такимъ образомъ благодарите: не будьте жадны, не наѣдайтесь до пресыщенія, и ожидайте благоувѣтливыхъ отъ мгновенія до мгновенія словесъ и приглашеній, и оставляйте сіе веліе утѣшеніе братіи—съ нѣкоторою алчбою; а когда и во время утѣшенія онаго надобно сотворить послушаніе—тотчасъ вонъ изъ-за стола, и подайте напримѣръ чашу воды во имя Христово просящему. Все это будетъ въ порядкѣ, все это будетъ радовать сердце Родителя вашего; а радость Его о васъ и есть ваше счастіе, а не сласть утѣшенія. Развѣ вы Моисеевымъ духомъ помазались, что боитесь, и меня грѣшнаго вопрошаете, какъ вамъ ступить, чего и какъ коснуться? Если же вы помазаны Духомъ Іисуса Христа, Сына Божія; то сей же Духъ и да свидѣтельствуетъ вашему духу, что вы чадо Божіе, и что любовь Отца вашего, сущаго на небесахъ, соблюдаетъ и соблюдетъ васъ, какъ зеницу ока Своего отъ всякаго зла. И такъ да подкрѣпляетъ васъ Духъ сей въ немощахъ вашихъ: ибо Св. Апостолъ пишетъ, что мы не знаемъ, о чемъ и какъ намъ должно молиться,—по Библіи ли то, или по книгѣ натуры; но самъ Духъ ходатайствуетъ о чадахъ Божіихъ воздыханіями неизглаголанными. А у васъ, братъ мой, то и дѣло, что пульсъ у себя щупаете, и ко мнѣ за тысячу верстъ простираете руку, и какъ будто я вашъ врачъ, вопрошаете: къ добру ли это? Но пульсъ вашего сердца кто распознаетъ, кромѣ Единаго, испытующаго сердца? Онъ единъ знаетъ, какая мысль у Духа, если кто Духомъ Божіимъ водится и молится; потому что Сей Духъ ходатайствуетъ за святыхъ по волѣ Божіей, за тѣхъ святыхъ, которые могутъ обрѣстись и въ числѣ проклятыхъ, когда Господь нашъ, праведный Судія, речетъ сущимъ ошуюю: идите отъ Мене проклятіи во огнь вѣчный, уготованный діаволу и аггеломъ его. Если вы возлю-

били Господа, какъ сами свидѣтельствуете и исповѣдуете; то остается только въ предняя простираться, а вспять не возвращаться на блудную любовь къ міру, остается съ самолюбіемъ воевать безъ перемирій. Затѣмъ знайте съ Ап. Павломъ, что любящимъ Бога, призваннымъ по Его изволенію, все содѣйствуетъ ко благу: ошибутся? ихъ поправятъ; преткнутся? поспѣшатъ ихъ поддержать; ослабѣютъ и упадутъ? ихъ поднимутъ и укрѣпятъ; обмараются? ихъ омоютъ, очистятъ; а не дадутъ разбиться, развѣ самъ человѣкъ не дастся.—Дверь за вами затворена, сестра; Самъ Господь затворилъ дверь ковчега вашего, пусть онъ безбѣдно [1]) плаваетъ и носится по ревущимъ волнамъ зла, въ которомъ міръ лежитъ; двери только не отворяйте,—иначе вода нахлынетъ, и вы погибли. Посмотрите! На двери вашей съ внутренней стороны написано Св. Павломъ: «Мое Павлово привѣтствіе собственноручно: кто не любитъ Господа Іисуса Христа, анаѳема, маранаѳа» А за дверью вторая смерть—геенна огненная съ разверстою въ безконечную вѣчность челюстію; и что тамъ? Плачь и скрежетъ зубовъ, огнь неугасающій, червь неусыпающій; безобразіе души грѣшной обнаруживается во всѣхъ нелѣпыхъ формахъ тѣлесныхъ. Бытіе ея есть непрестанное умираніе, вѣчное, вѣчное умираніе, ужасное умираніе; но когда мы ужасовъ и первой смерти еще не испытали, то какое у насъ понятіе объ ужасахъ смерти второй, безсмертной? Сею солію, симъ огнемъ осоляйте живую жертву, которую Господу въ тѣлѣ своемъ приносите. Іисусъ на крестѣ, изливающій за васъ пречистую кровь Свою, Іисусъ въ вѣнцѣ терновомъ, Божественное лице Его кровію обагренное, и все пречистое тѣло Его покрытое кровоточивыми язвами въ біеніи безчеловѣчномъ, кровавый потъ Іисусовъ,—все это ваши оружія. И если діаволъ производитъ стрѣльбу изъ вашего воображенія; то сіе же орудіе можете при помощи Божіей и на врага обратить. Пребывайте въ спокойной увѣренности, что кровь Іисуса Христь очищаетъ васъ; негодуйте на грѣхъ, а наказаніе сносите съ терпѣніемъ и смиреніемъ, обрѣтающимъ благодать и милость Божію.

Поздравляю васъ, братъ мой, съ болѣзнями; я и самъ видимо и непрерывно изнемогаю и истощаюсь. Думаю скоро отправиться въ горы Алтайскія: благословите и помолитесь. Посылки вашей не получилъ. Благодарю, сердечно благодарю за извѣстіе о Н-хъ [2]); дивны всѣ судьбы Твои, Господи! Но я не знаю, для чего и съ какимъ намѣреніемъ вы сообщили имъ записки мои, и къ чему для себя списывали, если нѣтъ въ васъ расположенія къ стезѣ служенія моего?—Виноватъ я предъ В. М.; но она, мать моя, для чего на меня смотритъ? писала бы, когда есть время и охота писать.

1833 года, Мая 4 дня.

---

[1]) Безопасно.

[2]) Нарышкиныхъ.

112 ($^{32}/_{31}$). [1])

Миръ вамъ, сотрудница моя о Господѣ.

Иконы вашихъ трудовъ, и одежды, и вещества для одѣянія бѣдныхъ, и милостыня отъ усердія г-жи М., и все отъ васъ, паче же отъ всещедраго Господа нашего рукою Сестры Екатерины посланное—получено мною. Торгуй, раба Христова, талантами тебѣ ввѣренными и вновь, по мѣрѣ вѣрности въ работѣ, ввѣряемыми; приноси зрѣлый и обильный плодъ отъ сѣменъ, всажденныхъ и паки всаждаемыхъ въ душу твою небеснымъ Сѣятелемъ; и да будутъ дѣла твои единымъ дѣломъ жизни твоей во Христѣ Іисусѣ и благодатной жизни Іисуса Христа въ тебѣ, многоразличными образами добродѣтелей открывающейся, и сіяніемъ свѣта Его. Какъ я желалъ бы теперь уподобиться тому орудію мусикійскому, изъ котораго дыханіе вѣтра, безъ содѣйствія рукъ человѣческихъ, извлекаетъ согласные тоны, чтобъ и тебѣ сотворить утѣшеніе исповѣданіемъ благости Божіей, нашей же неблагодарности! Можетъ быть Духъ, который дышетъ, идѣже хощетъ, касается и моихъ органовъ, но устроенія благопріятнаго не обрѣтая въ нихъ, идетъ, камо, не вѣси, оставляя меня безчувственнымъ, безсловеснымъ, безгласнымъ. Ибо что такое всѣ слова человѣческія, какъ не гниль одна, сколько бы не ухищрялось тщеславіемъ изощряемое искусство прикрывать хладными украшеніями сіи мертвыя плоти, сіи сухія кости? Имѣющіе духовное обоняніе, чтобъ насладиться Христовымъ благоуханіемъ, для которыхъ имя Іисусово есть изліянное муро, и которые, предавшись влеченію Отчему, по вонѣ мура сего текутъ въ слѣдъ за Іисусомъ, носящимъ крестъ Свой за городъ міра сего, пренебрегая всякое посрамленіе и нося крестъ свой,—сіи души, возлюбившія Господа, и еще прежде Господомъ возлюбленныя, сіи невѣсты Христовы, ощутятъ въ словахъ моихъ противный запахъ, изъ милосердія пожелаютъ мнѣ покаянія, но облекать меня въ качество невѣстоводителя не отважатся. Какъ же ты осмѣливаешься ввѣрять мнѣ какъ бы кормило желаній и дѣйствій твоихъ, входовъ и исходовъ твоихъ? Почто отъ меня требуешь слова, когда Тотъ, Котораго имя есть: Слово Божіе, готовъ и хощетъ вѣщать въ тебѣ? Почто прибѣгаешь къ изсякшему студенцу, когда само живое и животворное Слово Божіе хощетъ въ тебѣ содѣлаться источникомъ воды живыя, текущія въ вѣчную жизнь? Не то ли токмо намѣреніе твое, чтобъ симъ попеченіемъ о душѣ своей возбуждать и мою сонливую душу, дабы она, утреннюя съ тобою Господу, озарилась любовію Божіею? Не то ли токмо намѣреніе твое, чтобы, поддерживая меня, столь немощнаго и слабаго, въ общеніи съ тобою привлекать меня къ общенію съ Господомъ нашимъ Іисусомъ Христомъ? чтобы требованія твои представляли мнѣ обличительный образъ моего званія, и чтобы, видя сей образъ. я усматривалъ безобразіе души моей и всего житія моего на земли? Иначе не могу изъяснять отношенія ваши ко мнѣ; надобно же мнѣ что нибудь отвѣчать на вопрошенія ваши.

---

[1]) Написано въ концѣ 1833 г. Поѣздка на Телецкое озеро, о которой здѣсь упоминается, совершена архим. Макаріемъ лѣтомъ этого года.

Христосъ бысть намъ премудрость отъ Бога, пишетъ А. Павелъ, оправданіе, и освященіе, и искупленіе (1 Кор. I, 30). Вы знаете, что Христосъ содѣлывается для души премудростію отъ Бога, когда она вѣрою искренняго, сокрушеннаго и смиреннаго сердца пріемлетъ Іисуса Христа, какъ единственнаго Спасителя грѣшниковъ бѣдныхъ, и когда свѣтъ благовѣствованія о Христѣ Іисусѣ возсіяваетъ въ ней; ибо сей свѣтъ въ ней есть свѣтъ Христовъ, открывающій во всемъ существѣ человѣка падшаго бездну грѣха, а въ Божествѣ бездну милосердія и благодати,—свѣтъ Премудрости, отъ Бога—Отца раждающейся и Божественную радость Свою имѣющей въ сообщеніи Себя душамъ человѣческимъ. Пріемля Іисуса Христа, душа пріемлетъ отъ Него и вмѣстѣ съ Нимъ право и власть содѣлываться дѣтищемъ Божіимъ, ибо вѣруетъ въ Него, какъ въ Сына Божія Единороднаго, и сія вѣра облекаетъ ее въ ризу правды Іисуса Христа, которую Онъ, какъ Ходатай Бога и человѣковъ, исполнялъ отъ первой минуты сокровеннѣйшаго воплощенія отъ Пречистой Дѣвы Маріи до вступленія въ открытое служеніе спасенія на Іорданѣ, когда онъ Іоанну сказалъ: тако намъ подобаетъ исполнити всяку правду,—и потомъ до послѣдняго вопля и вздоха о насъ къ Отцу Своему на крестѣ, когда Онъ рекъ: совершишася, и, преклонь главу, предаде духъ. Въ семъ судебномъ послѣдованіи Онъ оправдалъ грѣшное человѣчество на судѣ Бога праведнаго; и въ сей борьбѣ съ правосудіемъ Божіимъ, истинный Израиль нашъ побѣдилъ, и разрушилъ средостѣніе вражды, отлучавшее грѣшниковъ отъ общенія съ Божествомъ. Торжествуя сію побѣду Іисуса Христа и всего человѣчества въ Немъ, Св. Павелъ радостно возглашаетъ: ни едино нынѣ осужденіе сущимъ о Христѣ Іисусѣ. И паки: оправдавшись вѣрою въ Іисуса Христа, миръ имѣемъ съ Богомъ. И паки: мы уже не рабы, а чада; если же чада, то и наслѣдники. Смерть! гдѣ твое жало? Адъ! гдѣ твоя побѣда?— Но какъ мы побѣдили во Іисусѣ Христѣ; такъ и въ насъ побѣдить подобаетъ Ему: войти въ домъ крѣпкаго, связать и извергнуть его, расхитить сосуды его, разорить въ насъ дѣла діавольскія, и жилище страстей и похотей, исполненное всякой нечистоты, очистивъ и освятивъ, содѣлать храмомъ Божіимъ, исполненнымъ славы Богоподобія. Когда сіе совершается въ Христіанской душѣ, тогда она причащается страданій и воскресенія Іисуса Христа, погружается въ смерть Его, украшается святыми нравами Его, учится ходить въ духѣ Его, мыслить умомъ Его, скорбѣть и радоваться сердцемъ Его, и дѣлается ученицею Его въ школѣ смиренія и любви къ Богу и человѣчеству, восходя изъ хора въ хоръ добродѣтелей степенями терпѣнія. Сіе есть освященіе, продолжающееся до конца жизни земной, и окончательно исполняющееся въ вѣчности, когда истинный христіанинъ узритъ Іисуса Христа, якоже есть, и узрѣвъ Его, содѣлается и вѣчно пребудетъ подобнымъ Ему. И такъ весь и единъ Іисусъ Христосъ есть наше все; ибо какъ весь Онъ есть оправданіе наше, и нѣтъ ничего въ Немъ, что не служило бы къ оправданію нашему на судѣ Божіемъ; такъ и освященіе наше есть Онъ единъ, и во всѣхъ освящаемыхъ нѣтъ ничего чистаго и Божественнаго, чего они не пріимали бы отъ Него, и что не было бы Его—Святаго и во святыхъ почивающаго. И паки, какъ Іисусъ Христосъ есть единъ, такъ и все сіе— наша премудрость, оправданіе наше, освященіе наше, искупленіе наше

—есть едино въ Немъ, и все сіе одно въ другомъ, и вкупѣ все составляетъ единое древо жизни посреди рая Божія, котораго даже листвіе служитъ во исцѣленіе языковъ. Почто же Св. Павелъ поставилъ искупленіе послѣ всего? Думаю, потому, что избавленіе, которое Господь посылаетъ чрезъ Ангела смерти вѣрнымъ душамъ, стенающимъ во узахъ тѣла смерти, есть великая милость Божія, которой именованіе искупленія паче прочихъ приличествуетъ; или потому, что въ путешествіи души въ пустынѣ, по исходѣ ея изъ Египта временной жизни и ея избавленіи отъ міродержцевъ тмы вѣка сего, есть особеннаго значенія искупленіе цѣною крови и златомъ добродѣтелей Іисуса Христа, какъ сіе и съ душею преподобной Ѳеодоры происходило; или наконецъ потому, что вѣнецъ спасенія есть *искупленіе* самаго *тѣла отъ рабства тлѣнія*, которое совершится въ воскресеніе мертвыхъ, и которое Св. Павелъ называетъ *усыновленіемъ*, т. е. запечатлѣніемъ, совершеніемъ и утвержденіемъ блаженнаго онаго усыновленія Богу во Христѣ Іисусѣ, и притомъ на всю вѣчность.—Впрочемъ вы знаете, что искупленіе наше отъ клятвы закона честною кровію Іисуса Христа есть главизна спасенія нашего во Іисусѣ Христѣ, предавшемъ Себя за насъ и предавшемся намъ; что искупленіе наше не сребромъ или золотомъ тлѣннымъ отъ суетной жизни, преданной намъ отъ Адама ветхаго, но тою же драгоцѣнною кровію Христа, какъ непорочнаго и чистаго Агнца,—отсѣченіе наше отъ дикой маслины, и къ доброй прививка, есть главизна спасенія нашего, совершаемаго Іисусомъ Христомъ въ душѣ, предавшейся Іисусу Христу и предавшей себя на все за Христа, есть начало и верхъ освященія во Христѣ, возможнаго въ жизни земной; и я думаю, что къ сему искупленію относятся и сіи слова Ап. Павла: умросте, и животъ вашъ сокровенъ есть со Христомъ въ Богѣ; древняя мимоидоша, се быша вся нова; равно какъ и сіи слова Іоанна Богослова: всякой, пребывающій во Іисусѣ Христѣ, не согрѣшаетъ; всякой, рожденный отъ Бога, не творитъ грѣха; ибо сѣмя Его въ немъ пребываетъ, и онъ не можетъ грѣшить, потому что рожденъ отъ Бога. Иное дѣло—творить грѣхъ, и иное—имѣть грѣхъ: имѣютъ грѣхъ, какъ бремя, и тѣ, которые возрождены во Іисусѣ: аще речемъ, яко грѣха не имамы, себе прельщаемъ; творятъ же грѣхъ—рабы его, тлѣющіе въ ветхомъ Адамѣ; ибо Господь сказалъ: всякъ творяй грѣхъ, т. е. съ полнымъ произволеніемъ предающійся и работающій грѣху, есть рабъ грѣха. А наперсникъ Христовъ говоритъ: дѣти мои! сіе пишу я вамъ, чтобы вы не грѣшили; впрочемъ, если бы кто согрѣшилъ, то мы имѣемъ Ходатая предъ Отцемъ, Іисуса Христа, Праведника. Онъ есть умилостивленіе за грѣхи наши, и не только за наши, но и за грѣхи всего міра.

Но къ чему хочу привести васъ, усерднѣйшая сотрудница, сею нитію мыслей? Къ тому, чтобы мы съ вами не сбивались съ истиннаго къ истинной жизни пути, который намъ показалъ Іисусъ Христосъ, когда сказалъ: Азъ есмь путь, истина и животъ; чтобы мы съ вами не думали самодѣльщиною своею прибавить къ возрасту преспѣянія во Христѣ лакоть единъ; чтобы мы въ самолюбивомъ стремленіи къ чистотѣ совершенства и къ полному освобожденію отъ самолюбія, не предваряли времени искупленія вожделѣннаго и окончательнаго, сего времени, которое во власти Божіей,—

чтобы мы въ суетливости горделивой и своенравной не бѣгали изъ угла въ уголъ, безразсудно измѣняя дѣла служенія; но чтобы, вѣруя въ простотѣ сердца, что Богъ, начавъ Свое святое дѣло въ васъ, совершитъ оное, какъ и когда благоугодно Ему, усердно старались угождать Ему трудами всякими—внѣшними и сердечными. Вотъ я сего дня читалъ первое посланіе Св. Петра; онъ говоритъ: служите другъ другу каждый тѣмъ даромъ, какой кто получилъ, какъ вѣрные домостроители многоразличной благодати Божіей,—по силѣ, какую даетъ Богъ, дабы во всемъ прославлялся Богъ чрезъ Іисуса Христа. Прилагая сіе слово къ вашимъ трудамъ, скажу и я, что книги св. Отцевъ съ нарѣчія Славянскаго на Россійское переводить—не ваше дѣло, и образчики сей работы, которыя вы показали мнѣ, увѣряютъ въ томъ, что вы не имѣете ни способностей, ни способовъ для сего служенія необходимыхъ. Посему я рѣшительно прошу васъ не издерживать ни силъ, ни времени на труды, для которыхъ вы не назначены. Что же касается до служенія бѣднымъ, я хотѣлъ бы вооружиться всѣми словесами Святаго Духа, преданными намъ въ Святомъ Писаніи, для низложенія помышленій, возстающихъ въ васъ противъ дѣланія столь угоднаго Богу, столь сообразнаго настроенію ума и сердца вашего, и даже внѣшнему состоянію вашему въ настоящемъ, и столь полезнаго вашей душѣ. Но изъ всѣхъ прозябеній, врачующихъ недуги наши, и никогда не увядающихъ, каковыхъ исполнено необозримое поле Божественнаго Писанія, нынѣ представился мнѣ одинъ прекрасный цвѣтъ, процвѣтшій въ устахъ Спасителя, и имѣющій въ сердцѣ Іисусовомъ корень свой: блажени милостивіи, яко тіи помиловани будутъ. И мнѣ кажется, что плодъ сего цвѣта есть слѣдующее за нимъ блаженство: блажени чистіи сердцемъ, яко тіи Бога узрятъ. Но разсужденіе есть око ума; благоразуміе есть око всѣхъ добродѣтелей; а свѣтъ для сего ока есть слово Божіе. Руководствуйтесь симъ свѣтомъ, дабы подвиги ваши въ дѣлахъ милосердія были отучняемы благословеніемъ Божіимъ, благопріятствуя возрастанію вашему въ правдѣ и мирѣ и радости о Дусѣ Святѣ: ибо все зависитъ отъ Божія благословенія Іисусомъ Христомъ Господомъ нашимъ.

Получивъ первыя иконы, я хотѣлъ воспретить вамъ заниматься живописью, и самое письмо ваше утверждало меня въ этомъ намѣреніи; но другія иконы показались такъ правильными, что я боюсь вовсе отвлечь васъ отъ сего упражненія, а скажу вотъ что. Изберите для себя одинъ предметъ, которымъ и ваше воображеніе преимущественно освящаться должно: ибо достигнуть хорошаго въ изображеніи одного легче, нежели въ изображеніи многоразличныхъ предметовъ. Сіе единое на потребу—вы знаете—есть Іисусъ Христосъ распятый за насъ.—Но горячность усердія влечетъ васъ и къ иконѣ Божіей Матери. Да будетъ такъ! Изображайте еще Божію Матерь, какъ Одигитрію, или съ семью мечами въ сердцѣ, и съ руками, сложенными въ молитвѣ Богопреданности. Когда достигнете правильнаго и хорошаго въ изображеніи сихъ двухъ иконъ; то не трудно будетъ сохранить навыкъ, если и рѣдко и не по-долгу будете за станкомъ сидѣть, сохраняя зрѣніе. Таково мое мнѣніе, если уже въ склонности вашей къ служенію въ церкви иконами воля Божія открывается. Для облегченія трудовъ можете изобра-

жать Распятіе безъ предстоящихъ, и Матерь Божію также одну, и притомъ во весь ростъ, стоящую, какъ Она изображается въ молитвословѣ при канонѣ Одигитріи. Переписываніемъ отеческихъ книгъ занимайтесь также съ великою осторожностію, и берегите зрѣніе, берегите себя, какъ имѣніе и собственность Іисуса Христа; помните, что сею краткою жизнію на землѣ надлежитъ наживать вѣчную жизнь на небеси,— и сіе Іисусомъ Христомъ Господомъ нашимъ, предавшимъ Себя за насъ и предающимъ Себя бѣдной душѣ, дабы она обогатилась нищетою Его, Божественнымъ Его истощаніемъ, симъ изліяніемъ Божественныхъ силъ изъ Іисуса. Ибо сказано: одинъ изъ воиновъ пронзилъ Его копіемъ въ бокъ, и вдругъ потекла кровь и вода. Какъ я радъ сему выраженію: *потекла*! Ибо сіе единократное указываетъ на безчисленно-кратное, безконечное, ограниченною мыслію человѣческою неизмѣримое теченіе; потому что Отецъ не въ мѣру даетъ Духа Іисусу Христу для насъ, долженствующихъ принимать отъ Него различными мѣрами вѣры. Да будетъ Онъ и для васъ премудростію отъ Бога, и оправданіемъ предъ Богомъ, и освященіемъ въ Богѣ, и искупленіемъ Богу, въ семъ вѣкѣ и въ будущемъ!

Писать надобно по временамъ и стоя, когда пишете много, и для того удобный налой устроить, на которомъ бы и свѣчу можно было поставить: частое сидѣніе по-долгу, не прерываемое движеніемъ, призываетъ болѣзни въ ноги. Но и чрезмѣрная забота о сбереженіи здоровья есть сама по-себѣ уже болѣзнь души: итакъ надобно имѣть разсужденіе; но Господь Іисусъ Христосъ содѣлается для васъ и разсужденіемъ, когда вы будете надѣяться на Него, и мышцы упованія не утверждать на человѣкѣ; ибо и вы человѣкъ, я же есмь червь, а не человѣкъ, хотя и сіе не довольно вижу и чувствую; а видѣлъ и чувствовалъ сіе въ полной мѣрѣ Господь Іисусъ Христосъ, когда, облекшись въ меня, страдалъ и умиралъ за беззаконія мои.

Вамъ и самимъ извѣстно, сколь велика бѣда—высокоуміе, летающее подъ облаками, и не видящее, что подъ ногами. Посему, если вы примѣтили въ себѣ высокоуміе, то безъ сомнѣнія употребили уже и врачевство противъ сей черной немочи, воспѣвая съ Церковію: «страхомъ Твоимъ сердце мое да покрыется смиренномудрствующее, да не вознесшеся отпадетъ отъ Тебе Всещедре». Какъ жалки были бы мы, если бы не имѣли всегда съ нами присутствующаго Наставника, Сердцевѣдца Іисуса Христа! Между тѣмъ какъ вы ждете письма отъ меня, состояніе ваше перемѣняется. Притомъ и сами вы понимаете ли себя и свои нужды точно такъ, какъ видитъ сердце ваше и все—прошедшее, настоящее и будущее ваше Господь и Богъ вашъ? Посему искренно прошу васъ, не называть меня отцемъ своимъ, и даже въ помыслѣ не давать мнѣ мѣста и имени путеводителя вашего. Смотрите на меня, какъ на спутника и сотрудника, который имѣетъ одного съ вами путеводителя. Говорите съ симъ странникомъ, о чемъ желаетъ душа; повѣряйте слова его разумѣніемъ вашимъ по слову Божію, и не скорбите, если онъ иногда плохо отвѣчаетъ, а иногда и совсѣмъ не отвѣчаетъ на вопрошенія ваши, но предаетъ васъ Богу и слову благодати Его, чувствуя незрѣлость свою въ вѣдѣніи духовной жизни, и боясь принимать на себя дѣ-

ло, превышающее мѣру его. Напримѣръ, вы вопрошаете,—если не ошибаюсь,—о томъ пути, который называется *мракомъ вѣры,* или *мрачною вѣрою,* или *нощію таинственною.* Но когда самъ я не былъ еще введенъ въ сей пресвѣтлый мракъ, то какъ возведу васъ на стезю сію? Скажу вамъ однакожъ, что̀ отъ прошедшаго времени и отъ чтенія духовныхъ книгъ осталось въ памяти. Если вы примѣчаете въ своихъ мысляхъ, желаніяхъ, чувствованіяхъ, словахъ, поступкахъ, навыкахъ, нѣчто такое, отъ чего отрещись надлежитъ изъ любви ко Іисусу Христу, по вѣрѣ во имя Его и по преданности Его ученію, слову, водительству; то каждый разъ, когда въ васъ открывается, дѣйствуетъ, или дѣйствовать хочетъ нѣчто Ему противное, вы отвращайте спокойно, и сколько можно полною мѣрою отвлекайте вниманіе ваше отъ предмета, обреченнаго на отверженіе; и отрицайтесь антихриста, который есть ветхій Адамъ въ насъ, и говорите мысленно: *я не знаю человѣка сего,* и тогда же, закрывъ лице и главу вниманія вашего словомъ Христовымъ противнымъ слову сего антихриста, скрывайтесь какъ въ безопасномъ убѣжищѣ, въ язвахъ Іисуса Христа распятаго, или въ другомъ нѣкоторомъ таинствѣ страданій Его, или въ могилѣ памяти смертной, или въ темницѣ ада, или въ томъ также невидимомъ, о чемъ говорятъ Іоаннъ Богословъ и Св. Павелъ,—Іоаннъ Богословъ: возлюбленные! мы уже дѣти Божіи; но еще не открылось, что̀ будемъ; знаемъ только, что, когда откроется, будемъ подобны Ему: ибо узримъ Его, какъ Онъ есть. И всякій, имѣющій сію надежду на Него (въ невидимомъ) очищаетъ себя, такъ какъ Онъ чистъ. А Св. Павелъ: не смотря на видимое, но на невидимое; ибо видимое временно, а невидимое вѣчно. И паки: горняя мудрствуйте, а не земная; горняя мудрствуйте, идѣже есть Іисусъ Христосъ одесную Бога сѣдяй. Все это—грады убѣжища и спасенія, отверстые для насъ въ откровеніи Божественномъ, какъ въ объятіяхъ Отца небеснаго. Иногда въ сихъ самыхъ словахъ изъ пѣсни невѣстоводительства: «*Объятія Отча! обнищавшее сердце!*» вы увидите во время бѣгства вашего какъ бы пещеру, въ которой, какъ въ кровѣ Бога небеснаго, водворитесь, дондеже прейдетъ беззаконіе. Словомъ, по настоящему понятію моему мракъ вѣры есть спасительная сила смерти Христовой, дѣйствующей въ вѣрной душѣ и ее осѣняющей. Но сила смерти Господа Христа сопровождается силою Его воскресенія, силою жизни Его, и жизни вѣчной. Ибо Христосъ воскресъ изъ мертвыхъ, ктому уже не умираетъ, смерть Имъ ктому не обладаетъ. И: Я былъ мертвъ, и се живу во вѣки вѣковъ, аминь. И имамъ ключи ада и смерти.—Я написалъ сіи слова потому, что онѣ пришли на память теперь, и я вспомнилъ, какъ онѣ были нѣкогда и для моей души пріятны, питательны, сладостны. Христосъ воскресъ изъ мертвыхъ; ктому уже не умираетъ, смерть Имъ ктому не обладаетъ. Смерть Имъ ктому не обладаетъ! Mon frère! Смерть Имъ ктому не обладаетъ! И Самъ Онъ явился Іоанну на островѣ Патмосѣ, и сказалъ: Я мертвъ былъ, а нынѣ живъ, и се живу во вѣки вѣковъ, аминь. И имамъ ключи ада и смерти. Я хотѣлъ продолжить убогое слово о смерти таинственной; но сіе слово Ап. Павла обдержитъ умъ мой: Смерть Имъ ктому не обладаетъ! Смерть Имъ ктому не обладаетъ!—Я мертвъ былъ, а нынѣ живъ, и се живу во вѣки вѣковъ, аминь. И имамъ ключи ада и смерти!—Слава Ему и поклоненіе!

Описаніе состязанія вашего въ защищеніи вѣры и Церкви Христовой, и все письмо, которое получилъ я лѣтомъ по возвращеніи съ Телецкаго озера, было пріятно и утѣшительно для меня до умиленія. Я видѣлъ себя по чувству душевному въ особенной близости съ вами; мнѣ казалось, что вы на одномъ со мною поприщѣ службы, и я чувствовалъ себя въ обязанности и въ свободѣ разсказать вамъ подробно обо всемъ, что относится къ Миссіи здѣшней, но время не позволяло, и теперь не позволяетъ.

Покровцы ваши прекрасны въ простотѣ своей, а изъ Москвы полученные великолѣпны. Оттуда же присланы сребренные сосуды для Божественной литургіи, устроенные, по моему прошенію, великодушнымъ усердіемъ Преосвященнѣйшаго М. М. Филарета. Судите по сердцу вашему, сколь велико для меня таковое благодѣяніе. Отъ Варвары Михайловны получена знатная милостыня для бѣдныхъ.

Если угодно вамъ трудиться изъ *послушанія*, то помогайте мнѣ по службѣ при здѣшней Миссіи. Впрочемъ я не связываю вашихъ рукъ и вашего сердца для другихъ, вашей помощи требующихъ; напротивъ искреннимъ сердцемъ желаю вамъ благословенія Божія во всякомъ благотвореніи, на кого бы оное ни обращалась. Простите. А. Макарій.

---

113 ($^{33}/_{32}$).

Господь посѣтилъ и меня болѣзнію, съ которою борюсь уже цѣлый мѣсяцъ; сначала думалось: вотъ умираю; но теперь надѣюсь, что еще поживу и на землѣ, и что Господь еще дастъ мнѣ нѣсколько времени на покаяніе и очищеніе; ибо въ царствіе небесное не можетъ войдти никакая нечистота, а я исполненъ грѣховъ и всякой скверны плоти и духа.—Иконы крайне нужны, почтенная сестра; многія изъ тѣхъ, которыя доселѣ украшали нашу походную церковь, розданы новокрещеннымъ; ради Бога, подайте помощь.—Неисправность свою во многомъ, и въ особенности, по отношеніи къ вамъ, къ П. А. и къ другимъ, которые не покидаютъ меня, ни на что не смотря, я знаю и чувствую. Но какъ поправиться? Множество дѣлъ и заботъ по должности развлекаютъ вниманіе во многія стороны: бываетъ духъ бодръ; но плоть немощная измѣняетъ ему; бываетъ время, остающееся отъ занятій по службѣ, но какое?—подобное выжатому, сухому лимону, который ни къ чему не годится. И такъ не требуйте отъ меня, братіе и сестры мои о Господѣ, не требуйте исправности въ уплатѣ долговъ моихъ; но оставляйте мнѣ долги мои предъ Отцемъ нашимъ, сущимъ на небесахъ, и продолжайте содѣйствовать мнѣ и помогать въ священномъ дѣлѣ, порученномъ недостоинству моему, да обрящете милость у Господа и любовію Божіею обогатитеся. Что вамъ въ моемъ пустомъ многословіи? Внимайте слову Божію въ совѣсти вашей, въ природѣ, въ библіи, въ ежедневныхъ путяхъ Провидѣнія и въ приключеніяхъ, и въ глубинѣ души. Слово Божіе—истина; всякъ же человѣкъ—ложь; судите по сему изреченію о человѣческомъ словѣ.

Объ о. Макаріѣ Обдорскомъ [1]) я слышалъ, что онъ въ Тобольскъ возвратился: правда ли? Почему вы ни слова объ немъ не пишете! Если онъ не думаетъ опять отправиться къ Остякамъ и Самоѣдамъ; то не будетъ ли ему благоугодно вступить въ сотрудничество со мною? Въ станѣ нашемъ готова для него покойная келлія; а еслибъ я ему не понравился чѣмъ нибудь, то онъ могъ бы остаться на моемъ мѣстѣ и получить сотрудника по сердцу, а я въ другомъ пунктѣ началъ бы заводить гнѣздо миссіи церковной, что и по самому ходу дѣлъ необходимо. Скажите ему, что два слова Новаго Завѣта составятъ весь уставъ нашъ; одно: любите другъ друга дѣломъ и истиною; другое: другъ друга честію больша себе творяще. Если онъ согласится на сіе желаніе и прошеніе мое; то пусть немедленно о томъ пришлетъ письмо ко мнѣ въ Бійскъ; между тѣмъ Архипастырь нашъ, Ангелъ Томской церкви, прибудетъ; тогда закипитъ самое дѣло. Душа моя ожидаетъ прибытія въ Томскъ Преосвященнѣйшаго Агапита съ пріятнѣйшею радостію, какъ событія весьма благополучнаго въ отношеніи къ Миссіи, и ко мнѣ самому. Да ущедритъ его Іисусъ Христосъ, великій Архіерей, Божественными благословеніями и дарованіями! Сдѣлайте милость, пришлите иконъ; и чѣмъ больше, тѣмъ лучше. А. Макарій.

Августа 9 дня, 1834 г.

---

114 ($^{34}/_{33}$).

Письмо съ десятью иконами получено мною, почтенная сестра о Господѣ; благодарю васъ, и стыжусь себя, видя, сколь слабо соотвѣтствую трудолюбію и усердію вашему. Вы требуете Духовной Лѣствицы въ черновой рукописи моей работы; но списокъ съ нея, сдѣланный вами, при всей изящности почерка, такъ невѣренъ и погрѣшностями наполненъ, что я совсѣмъ не могу употреблять его, не исправивъ ошибокъ по своей рукописи. А когда примусь за это дѣло? не знаю; ибо въ часы, остающіеся отъ занятій по должности, весьма часто бываю такъ истощенъ, что или сплю, или читаю что нибудь легкое, или, ходя по комнатѣ, брожу воображеніемъ въ прошедшемъ и въ преходящемъ, а иногда смотрю и за предѣлы времени въ вѣчность и помышляю: земля отъидетъ въ землю, а душа на судъ Божій; и чѣмъ сей грозный судъ для нея кончится?—Между тѣмъ я обязанъ переписать и переслать къ Преосвященному Антонію, Архіепископу Воронежскому, огласительныя слова Преподобнаго Ѳеодора Студійскаго; и 24 листа бумаги уже исписано, а половина работы еще далеко [2]). Впрочемъ, если я и исправлю рукопись вашу, то все не надѣюсь послать къ вамъ свою черновую, потому что она весьма неразборчива, и можетъ ввести васъ

---

[1]) О немъ—Христ. чтеніе, 1884, I, 113—116, 119.

[2]) См. ниже письмо къ архіеп. Антонію.

или въ прежнія или въ новыя ошибки; а въ писаніяхъ такого рода ошибки пореводчиковъ и переписчиковъ весьма часто бываютъ убыточны для разумѣнія и пользы читателей. Я рѣшился было переводить Лѣствицу на Россійское нарѣчіе, и до *третьяго* слова дошелъ въ этомъ трудѣ; но думаю навсегда прекратить его: ибо съ одной стороны дѣла по Миссіи умножаются съ умноженіемъ новокрещенныхъ, а съ другой силы оскудѣваютъ, и день земной жизни моей склоняется къ вечеру. [1]) Но желая сколько нибудь придерживаться пословицы: «умирать сбирайся, а хлѣбъ сѣй», я пріобрѣлъ, при помощи Божіей, другой экземпляръ иконостаса для походной церкви, удобнѣйшій перваго, новый, и, какъ пишутъ изъ Барнаула, прекрасный, устроенный искусствомъ и усерднѣйшимъ тщаніемъ живописца, служащаго при Барнаульскомъ Горномъ Начальствѣ, Академика Мягкаго. [2]) Съ симъ новымъ снарядомъ церковнымъ намѣренъ я посѣщать селенія, наиболѣе удаленныя отъ приходскихъ церквей; а прежній иконостасъ будетъ оставаться на мѣстѣ своемъ въ Майминскомъ станѣ; а когда можно будетъ, такъ какъ и весьма нужно, поставить и въ другомъ мѣстѣ станъ Миссіи, тогда не трудно будетъ снабдить его и особенною походною церковію. Прошу васъ, почтенная сотрудница, не прекращайте Богоугоднаго труда вашего въ приготовленіи иконъ и для походныхъ церквей, и для новокрещенныхъ.

Благодѣтельница моя Варвара Михайловна отъиде ко Господу: [3]) милости Божіей, царства небеснаго и оставленія грѣховъ ея у Христа безсмертнаго Царя и Бога нашего просимъ!

Господь съ вами: простите! А. Макарій.

Декабря 4 дня 1834 г.

---

115 ($^{35}/_{34}$).

Благодарю васъ, почтенная сестра о Господѣ, за письмо, которымъ я обрадованъ былъ, возвратившись изъ одного аила, находящагося отсюда верстахъ въ осьмидесяти, гдѣ Господь привелъ къ соединенію съ Церковію Своею семь душъ, а четыре посредствомъ оглашенія приготовлены къ св. крещенію. Во время отсутствія моего, перевезенъ изъ настоящаго стана Миссіи на Улалу состоящій изъ двухъ покоевъ, раздѣленныхъ сѣнями, домъ. Ибо значительное количество Телеутовъ новокрещенныхъ, составляющихъ это селеніе, требуетъ, чтобъ и у нихъ было удобное, по возможности, пристанище Миссіи, и мѣсто для совершенія Божественной литургіи—по временамъ. Въ это же время получена съ почты вторая часть вновь издаваемаго творенія Іоанна Арндта объ истинномъ христіанствѣ; [4]) а другая такого же содержанія и до-

---

[1]) Какъ видно изъ письма № 76, свою работу надъ переводомъ Макарій успѣлъ закончить.

[2]) См. ниже письмо къ нему.

[3]) В. М. Нарышкина † 22 сент. 1834 г.

[4]) См. выше стр. 102, прим. 1.

стоинства, но весьма рѣдкая и для меня предрагоцѣнная книжица (La Theologie de l'amour), которая была похищена осенью, теперь тронутымъ вѣроятно скорбію моею, во всей деревнѣ гласною, неизвѣстнымъ человѣкомъ была тихонько положена въ такое мѣсто, куда я совсѣмъ не клалъ ея, и такимъ образомъ найдена. Всѣ эти случаи и обстоятельства возвышали радость грѣшной души, когда я видѣлъ въ письмѣ вашемъ, сколь Господь милостивъ къ вамъ, что очищаетъ, приготовляетъ, образуетъ васъ для небеснаго Іерусалима, руководствуетъ и возбуждаетъ васъ къ добрымъ подвигамъ и посѣщая васъ то утѣшеніями, то горестями, научаетъ васъ тѣ и другія обращать въ спасительную печаль по Богѣ и въ пищу любви къ Единому, достойному безпредѣльной и безусловной любви вашего сердца;—когда я видѣлъ, какъ постепенное развитіе требуемыхъ нашимъ предположеніемъ склонностей, мыслей, желаній, въ вашей душѣ согласуется съ постепеннымъ шествіемъ дѣла Божія въ предняя, и тому, что дѣлается у насъ, удивительнымъ образомъ соотвѣтствуетъ все, что съ вами дѣлается, и что вы при помощи Божіей дѣлаете, не только по предварительному прошенію моему, но и просто по желанію усердія, которымъ съ такою вѣрностію угадываете нужды мои по службѣ, и предваряете объясненія. Я веселился, примѣчая и въ васъ знаменія милосердаго свыше призрѣнія на сіе священное дѣло, къ которому приставленъ и я при всей моей нечистотѣ, могущей только воспламенять праведный гнѣвъ Создателя; я веселился во весь этотъ счастливый вечеръ, не чувствовалъ, какъ прежде, тяжести на себѣ, и теперь помышляю, что одно воззрѣніе Іисуса Христа, неизрѣченное воззрѣніе, сопровождая сіи слова Его: иго Мое благо и бремя Мое легко, можетъ усладить всякую скорбь, облегчить всякій трудъ, вознаградить за всѣ потери, укрѣпить, вооружить, содѣлать всепобѣждающею всякую немощь, разсѣять всякую мглу маловѣрія; и тогда вы будете чувствовать, какъ это слово Іисуса Христа вѣрно и истинно: иго Мое благо и бремя Мое легко!

Иконъ, посланныхъ вами съ діакономъ, и покровцевъ съ образомъ Богоматери отъ о. Протоіерея С. не получалъ я. Все это, надобно думать, ожидаетъ самаго меня въ Томскѣ, куда я долженъ явиться по приглашенію Преосвященнѣйшаго Агапита, которое исполнить обстоятельства и доселѣ не позволяютъ. Какъ только узналъ я, что Архипастырь прибылъ въ свою епархію, то и послалъ къ Его Преосвященству донесеніе о здѣшней Миссіи;[1]) и какъ въ тоже время надлежало донести Пр. Агапиту о полученіи денегъ на содержаніе Миссіи, то я почелъ за нужное испросить по пути наставленіе, откуда впредь Миссія должна получать суммы, и не будетъ ли повелѣно мнѣ отнынѣ со всѣми отчетами и представленіями относиться къ Епископу Томскому. Молчаніе оффиціальныхъ ко мнѣ бумагъ изъ Тобольска объ открытіи въ Томскѣ особой епархіи было для меня неизъяснимо; наконецъ разрѣшилось увѣдомленіемъ, что ожидаютъ изъ Свят. Сунода указа на во-

---

[1]) См. выше № 68.

просъ Тобольскаго Епархіальнаго Начальства: Томской ли, или Тобольской епархіи должна принадлежать здѣшняя Миссія. Бумага объ этомъ изъ Тобольска и приглашеніе Томскаго Архипастыря сошлись въ одно время столь знаменательнымъ образомъ, что въ сихъ двухъ чертахъ, взаимно пресѣкающихся представляется крестъ моему воображенію. Я поспѣшилъ извѣстить Пр. Агапита о препятствіи, удержавшемъ меня отъ путешествія въ Томскъ, и не раскаялся; потому что Провидѣніе Божіе съ того времени посылало много дѣла по службѣ, хотя, искренно говоря, во время тяжкой болѣзни лѣтомъ надежда увидѣться съ Пр. Агапитомъ и погостить у него приносила мнѣ весьма сладостное утѣшеніе, а что въ Тобольскѣ такъ повернутъ дѣло, этого я совсѣмъ не чаялъ.

Преосвященному Аѳанасію [1]) было благоугодно прислать здѣшней Миссіи въ даръ 12 книжекъ Христіанскаго чтенія за 1833 годъ; но какъ мы эти книжки уже имѣли, то лишній экземпляръ сбыли съ рукъ за 25 руб. и купили книгу Іо. Арндта объ истинномъ Христіанствѣ, въ новомъ переводѣ съ Нѣмецкаго. Чтеніе сей книги въ С.-Петербургской Духовной Академіи было для меня благотворно; но и теперь я читаю ее съ пользою и утѣшеніемъ, которымъ однако жъ разболѣвшіеся глаза не позволяютъ по долгу наслаждаться. Въ четвертой части сего творенія, которая была въ 1830 году издана въ отдѣльномъ видѣ, подъ названіемъ: *книга натуры,* есть одно мѣсто, гдѣ примѣтна наклонность къ мнѣніямъ Парацельса [2]) объ Астрологіи и вліяніи звѣздъ на человѣка; но если мы эти мнѣнія отложимъ въ сторону, то въ существѣ, полнотѣ и изяществѣ ученія, составляющаго превосходную книгу объ истинномъ христіанствѣ ничего не убудетъ, и мы въ Арндтѣ узнаемъ того же Арндта, который зналъ наизусть всѣ бесѣды Макарія Египетскаго; такъ онъ любилъ, и такъ рачительно изучалъ писанія сего святаго пустынника и отца церкви.

Покорнѣйше прошу васъ, достопочтеннѣйшая сестра о Господѣ, отложить неблаговременное попеченіе о моей черновой рукописи. Поучимся сколько нибудь терпѣнію и обрѣзанію желаній, пока Господу будетъ благоугодно даровать мнѣ благословеніе, ослабу, досугъ и потребныя силы на то, чтобъ самому сдѣлать исправный и четкій списокъ Духовной Лѣствицы съ извѣстнаго вамъ черноваго; я безъ сомнѣнія поспѣшилъ бы тотъ списокъ прислать къ вамъ, дабы добро Божіе распространялось и множилось въ мірѣ вашею, сестра, посвященною Богу рукою.

Еще прошу васъ, нелицемѣрная сотрудница, прилежно и тщательно заниматься изображеніемъ св. иконъ въ небольшомъ видѣ, въ пользу новокрещенныхъ, которые умножаются, по милости Божіей, и въ особенности потрудитесь доставить Миссіи нѣсколько изображеній Распятія. Шелковую матерію поберегите; я напишу послѣ, какое изъ нея употребленіе сдѣлать для нашей походной церкви. Укрѣпляйте вашу связь съ дѣвицею А., напишите къ г-жѣ М., что и я соединяю съ молитвами

---

[1]) Аѳанасію (Протопопову), тобольскому архіепископу.

[2]) Парацельсъ—знаменитый врачъ и химикъ (1493—1541).

вашими усерднѣйшее желаніе, да поможетъ ей Господь Богъ на одрѣ болѣзни, да послужитъ сіе тлѣніе внѣшняго человѣка обновленію внутренняго; если восхощетъ, поможетъ Господь возстановить ея здравіе, дабы она паки прославляла святое имя Его Богоугодною жизнію и добродѣтелями въ вѣрѣ и любви ко Христу.

Марта 19 д. 1835 г.

---

116 ($^{36}/_{35}$).

Столько я виноватъ предъ вами, достопочтенная сестра о Господѣ, что развѣ только ради Христа простите.

Теперь, кажется, все мною получено, что вами послано, письма, деньги, иконы, ризы. Первое письмо съ образами Томскій протодіаконъ Х. прислалъ за нѣсколько дней прежде указа, которымъ было приказано отправиться въ Барнаулъ, и тамъ пожалованный мнѣ Св. Сунодомъ крестъ получить отъ Владыки.—Видите, какъ Провидѣніе пощадило меня, и не позволило прежде времени узнать и думать о томъ, что и во время свое не такъ случилось, какъ вамъ сказывали; впередъ наука: а впрочемъ все равно. Другое письмо съ образами и ризами подошло также кстати, именно 1 Августа, по утру; а на литургіи Преосв. Аѳанасій возложилъ на меня крестъ, съ которымъ вы поздравляли меня. И въ тотъ же день Господь дѣйствительно послалъ мнѣ крестъ;—бывшій со мною новокрещенный отрокъ Василій, который началъ уже часословъ учить, и въ которомъ я надѣялся имѣть хорошаго толмача и сотрудника, получилъ лихорадку, и чрезъ нѣсколько дней скончался. Помолитесь о душѣ его. Что касается до меня, я не помню, когда такую горестную печаль и скорбь имѣлъ, какъ въ этомъ случаѣ.

Наконецъ Миссія наша особеннымъ опредѣленіемъ Святѣйшаго Сунода причислена къ Томской епархіи, и между тѣмъ Государь назначилъ на содержаніе Миссіи 1,000 руб. асс. въ годъ; поэтому надобно заключать, что ея существованіе въ здѣшнемъ краю утвердилось, и въ указахъ называютъ меня прямо Миссіонеромъ, хотя я не вижу въ своихъ дѣйствіяхъ ничего такого, въ чемъ открывались бы дѣйствительныя способности и качества Миссіонера; но хочу поправляться при помощи Божіей, и полагать начало на лучшее прохожденіе званія. Подкрѣпляйте, достопочтенная сестра о Господѣ, немощь мою молитвами вашими, письмами и вспоможеніями. Что пишутъ вамъ изъ Одигитріевской пустыни [1])? Для души, любящей Бога, не есть ли пустыня и этотъ міръ, лежащій во злѣ, который ей надлежитъ побѣждать вѣрою въ Сына Божія Іисуса Христа; она воинствуетъ со Христомъ въ мірѣ, но она не отъ міра.

На Маймѣ кельи, гдѣ мы жили, остаются теперь не занятыми; но въ большой залѣ походная церковь по-прежнему. Мы переѣхали на

---

[1]) Въ одигитріевской пустыни подъ Москвой жила сестра Вѣра Верховская (см. выше стр. 235, прим.).

Улалу, въ селеніе, составленное по большей части Телеутами, воспріявшими св. крещеніе въ прошломъ году; тамъ устроенъ и станъ другой, и другой экземпляръ походной церкви, устроенный и пожертвованный Миссіи г. Академикомъ Мягковымъ, поставленъ въ особомъ домѣ, который мы купили за 100 р. Если бы вы, предавъ душу свою Господу, посвятили остатокъ дней вашихъ служенію Церкви Христовой попеченіемъ о воспитаніи дѣтей, и въ особенности сиротъ женскаго пола, и наставленіемъ возрастныхъ дѣвицъ и женщинъ между новокрещенными, и вообще содѣйствіемъ Миссіи въ разныхъ трудахъ и нуждахъ, то вы могли бы съ немногими добрыми сестрами, какихъ вамъ даровалъ бы Господь, помѣститься въ Майминскомъ станѣ; а мы къ вамъ пріѣзжали бы по временамъ совершать литургію. Въ этомъ станѣ, умѣренно устраненномъ отъ селенія, есть огородъ весьма пространный; двѣ рѣки подъ рукою: мѣстоположеніе и окрестности великолѣпны.

Вотъ исполнилось пять лѣтъ, какъ вы намъ помогаете столь усердно и постоянно; вы имѣли время испытать себя и замѣтить званіе Божіе въ духѣ. Господь любитъ избирать немощное, и совершать силу Свою въ немощи человѣческой; Онъ творитъ все изъ ничтожества. Ничего болѣе не скажу теперь къ убѣжденію вашему; ничего не могу представить вамъ, кромѣ Креста и Евангелія: отвѣчайте.

Если Господь позоветъ васъ; то вы подумаете и напишите: было время, когда я васъ, возлюбленныя сестры о Господѣ, знала по плоти, и такимъ образомъ разумѣла союзъ нашъ; но теперь хощетъ Богъ, чтобы я знала васъ не по плоти, и была всегда соединенною съ вами по духу во Іисусѣ Христѣ.

Декабря 3 д. 1835 г.

---

117 ($^{37}/_{36}$).

Письмо ваше съ десятирублевою ассигнаціею получено мною на возвратномъ пути изъ Томска въ Барнаулѣ Генваря 19, т. е. въ день Ангела моего по монашеству, когда у меня ни копѣйки не оставалось въ карманѣ, и когда я, выходя изъ церкви послѣ обѣдни, долженъ былъ занять рубль у церковнаго старосты, которому и отдалъ долгъ изъ денегъ, присланныхъ вами. Нужно ли говорить, что усердію вашему соотвѣтствуетъ душа моя чувствами признательности? Или сказать: да спасетъ тебя Господь благодатію Своею, достопочтеннѣйшая сестра о Господѣ? Думаю, и вы сами такъ думаете, что послѣднее лучше.—Въ Томскѣ познакомился я съ благочестивымъ семействомъ Совѣтника Б.[1]), котораго дочь и свояченица, обѣ дѣвицы, совсѣмъ не старыя и благонравныя, имѣютъ открытую склонность къ уединенію и подвигамъ ради Христа. Этой склонности ихъ не подавляютъ, а напротивъ благоразумнымъ образомъ поддерживаютъ ее и Совѣтникъ и супруга его, души, предавшіяся Господу и не стыдящіяся жить по заповѣдямъ Его въ мірѣ... На которую сторону склонятся вѣсы свободнаго и волѣ единаго

---

[1]) Бѣляева, Василія Петровича.

Бога работающаго произволенія вашего, отвѣтствуйте рѣшительно и немедленно; вы имѣли довольно времени для испытанія себя и размышленія. О. сестры наши о Господѣ [1]), если онѣ во Христѣ Іисусѣ, будутъ съ вами и здѣсь въ Немъ. Было время, когда вы понимали союзъ и дружество съ ними ближайшимъ къ чувственному сожитію образомъ; но теперь надобно разумѣть и Христа и всѣ связи свои во Христѣ не по плоти, какъ я и прежде писалъ къ вамъ; и если вы этою истиною преполните чресла помышленій вашихъ, то предадитесь и послѣдуете духу общенія со святыми въ Всесвятѣйшемъ, и сей духъ будетъ въ васъ оживлять сѣмена дарованій Божіихъ и дѣятельность по назначенію вашему въ царствіи Божіемъ. Что касается матери, ваши обязанности въ отношеніи къ ней торжественно возвѣщаются словомъ Божіимъ, которое тверже неба и земли; но не тожс ли слово Божіе говоритъ вамъ: кто оставитъ ради Меня и Евангелія домъ свой, сестръ своихъ, матерь свою и прочее, тотъ всего этого пріобрѣтетъ стократно больше, и наслѣдуетъ вѣчную жизнь? Если вы ради Христа и святой Церкви Его проститесь съ матерію; то вступите только на высшую степень любви, почтенія, послушанія, служенія, благодаренія родительницѣ; вы для того нѣкоторымъ образомъ лишитесь ея, чтобы опять получить ее отъ Христа стократно лучшею, чистѣйшею, благополучнѣйшею, если только самой ей это угодно;—ваша любовь къ ней для того только войдетъ на время въ тѣнь смерти, чтобы воскреснуть въ новомъ, неожиданно-великолѣпномъ развитіи силъ въ высоту и глубину, въ широту и долготу, и быть Христовою любовію къ Богу и человѣкамъ, между которыми не будетъ грѣшно и для сей любви отличать матерь.—Но прошу покорно не прогнѣваться на меня за одно слово, которое прибавлю къ сказанному. Провидѣніе Божіе не облегчило ли для васъ и для матери вашей креста разлуки, который вамъ представлялся прежде съ одной стороны, а теперь и съ другой представляется? Не требуетъ ли отъ самой матери вашей долгъ благодарности, чтобы она изъявила чрезъ васъ усердіе къ Богу, и потрудилась чрезъ васъ для св. Церкви Его, такъ какъ невидимый Царь Царей призрѣлъ на печальное состояніе вдовицы милосердымъ окомъ видимаго Помазанника Своего, и окружилъ ее столь многими утѣшеніями въ другихъ дочеряхъ и сродникахъ? Итакъ не видите ли и повода и удобства къ тому, чтобы воззрѣть на матерь свою и на зятя, мысленно взирая на Распятаго Іисуса Христа, обращающаго взоръ Свой на Матерь Свою, и взоромъ указующаго Ей на любимаго ученика, и вѣщающаго: Жено! се сынъ Твой, потомъ глаголющаго ученику съ воззрѣніемъ на Матерь Свою: се Мати твоя, и, подобно исполину, устремляющагося въ путь Свой къ исполненію и совершенію всего, что содѣлать для бѣднаго человѣчества заповѣдалъ Ему Отецъ Его?—Впрочемъ я представляю васъ какъ-бы на перекресткѣ, гдѣ вы можете обратиться или въ ту, или въ другую сторону, смотря по званію Бо-

---

[1]) Вѣроятно, одигитріевскія сестры—Вѣра и Маргарита, Верховскія, племянницы старца Зосимы Верховскаго, которыхъ архим. Макаріи тоже звалъ на Алтай, какъ и Непряхину, на службу миссіи.

жію, потому что не моему приглашенію должно послѣдовать, а единственно званію Божію, котораго ищите въ чувствѣ души, въ склонностяхъ сердца и въ талантахъ, какіе Господь ввѣрилъ вамъ для славы имени Своего, для блага Церкви Своей, и прославленія васъ въ небесномъ царствіи, по Его непреложному слову: прославляющихъ Мя прославлю. Если бы вы спросили меня, нахожу ли я въ склонностяхъ и способностяхъ вашихъ благонадежное, благопотребное для службы миссіонерской; я отвѣчалъ бы: да. Но за всѣмъ тѣмъ существенное въ распознаніи званія Божія—въ волѣ самаго Бога, которая можетъ открыться въ вашемъ произволеніи столь явственнымъ образомъ, что никакого мѣста сомнѣнію и малодушной боязни не останется. Итакъ самъ Господь Богъ да укажетъ вамъ путь, на который вамъ надлежитъ по волѣ его вступить. Дотолѣ и самъ я не безъ боязни за васъ, зная, сколь многія, можетъ быть, совсѣмъ новыя для васъ огорченія, скорби и брани неразлучны съ путемъ, который я представляю вамъ. Какъ неизбѣжны здѣсь развлеченія, въ началѣ не чувствительно, а потомъ и очевидно ослабляющія то одну, то другую добрую мысль въ душѣ! въ какія искушенія можетъ вводить обращеніе съ людьми грубаго и небрежнаго воспитанія, и какъ легко, скитаясь даже ради Христа по грязнымъ стогнамъ Вавилонскимъ, замарать одѣяніе своей души! Случаи къ бѣдственнѣйшимъ паденіямъ тмочисленны, открыты, какъ пасть самаго ада. Сего боюсь за васъ; не боюсь тѣлесныхъ недуговъ и самой смерти; ибо вѣрую, что сила Божія въ немощи вашей совершалась бы дивными образами, и что хотя бы Господь воззвалъ васъ въ вѣчность въ самомъ началѣ подвига, вы не лишились бы мзды вѣрной и доброй рабы, когда бы только рѣшимость ваша была довольно зрѣла, смиренна, довольна всѣмъ, что Господу будетъ угодно содѣлать чрезъ васъ и покойна въ объятіяхъ воли Отца небеснаго. Но когда Св. Павелъ готовъ былъ, если бы это возможно и нужно было, отказаться отъ блаженства во Христѣ ради спасенія братій своихъ по плоти; то и вамъ Господь не пошлетъ ли довольно мужества для того, чтобы переносить лишеніе утѣшеній духовныхъ, принадлежащихъ уединенной, созерцательной жизни, ради Христа и ради спасенія душъ человѣческихъ, подражая самому Сыну Божію, Который вмѣсто принадлежавшей святѣйшему человѣчеству Его, соединенному съ Божествомъ въ единую ѵпостась,—вѣчной Божественной радости, претерпѣлъ крестъ за васъ, пренебрегши посрамленіе? Если Самъ Богъ поведетъ васъ; то не Самъ ли будетъ помощникомъ и покровителемъ и спасеніемъ вашимъ? Не силенъ ли Онъ избавлять васъ отъ сѣти ловчи, отъ стрѣлы летящей во дни, отъ вещи, преходящей во тьмѣ? Не повелитъ ли Онъ Ангеламъ Своимъ сохранять васъ на всѣхъ путяхъ вашихъ отъ преткновеній? Не умножитъ ли, не усилитъ ли вѣру въ васъ, дабы вы наступали на аспида и василиска, и попирали льва и змія безвредно? Вы видите, достопочтенная сестра о Господѣ, что страхъ за васъ смѣняется въ сердцѣ моемъ благодушнымъ упованіемъ на всемогущую помощь и пріятнѣйшими чувствами надежды на Господа нашего Іисуса Христа. Не сочувствуетъ ли мнѣ и вашъ духъ? Не о славѣ ничтожныхъ и грѣшныхъ тварей помышляю теперь, но о славѣ имени Іисусова. Если бы вамъ и скоро

умереть на этомъ пути суждено было; то не прославите ли Бога и смертію вашею? И духъ любви ко Христу и къ человѣкамъ, искупленнымъ кровію Сына Божія, не сообщится ли сестрамъ, соединеннымъ съ вами узами дружества? Не воскреснетъ ли и въ другихъ, возбужденныхъ примѣромъ вашимъ? Не возревнуютъ ли ученые братья мои, видя, что немощныя дѣвы и вдовы предваряютъ ихъ въ подвигѣ благовѣстія среди народовъ слѣпотствующихъ въ бѣдственномъ невѣжествѣ, подобно какъ и предшественницы ваши жены Мироносицы первыя содѣлались свидѣтелями Іисуса Христа, воскресшаго изъ мертвыхъ? Спросите ли, по какому поводу осмѣливаюсь представить вамъ это служеніе? Отвѣчаю: по должности и по указанію самаго Провидѣнія Божія, которое привело меня въ Сибирь, ввело въ братство съ вами, и даровало увѣриться въ постоянной вѣрности сердца вашего Господу опытами шести лѣтъ. Сами судите, могу ли такъ свободно миссіонерствовать между новокрещенными дѣвицами, вдовами и замужними женщинами, какъ это вамъ возможно? Кромѣ того некому учить грамотѣ и рукодѣльямъ дѣвочекъ, за больными въ немощномъ полѣ ходить, родильницамъ помогать, прививать оспу дѣтямъ; сіи и другія различныя службы входили бы въ кругъ прекрасной дѣятельности вашей. Впрочемъ, если гласъ Божія званія услышите съ послушаніемъ вѣры въ сердцѣ; то вамъ самимъ откроется обширное поле добродѣтели, исполненное славы имени Іисусова. Если же вы изъявите мнѣ въ самыхъ положительныхъ, ясныхъ, простыхъ и рѣшительныхъ выраженіяхъ искреннее, благодушное, радостное и нераскаянное желаніе находиться въ женскомъ миссіонерскомъ обществѣ; то и я поспѣшу сообщить вамъ проспектъ подробнѣйшихъ соображеній въ разсужденіи сего предмета, и мысль мою о первыхъ движеніяхъ къ цѣли, которыя вамъ надлежало бы предпріять, можетъ быть, скоро: въ такомъ случаѣ *до нѣкотораго времени*, котораго я обѣщаюсь не отдалять самолюбіемъ, вы исполняли бы въ духѣ послушанія тѣ мои предложенія, которыя находили бы непротивными благочестію, благоразумію и спасенію вашей души; а я, за недостаткомъ другаго добраго дѣлателя, получалъ бы отъ васъ отчетъ о вашихъ дѣйствіяхъ по службѣ. Предаю васъ, сестра, Господу Богу и слову благодати Его, и всѣ желанія мои предаю вкупѣ съ вами самодержавной волѣ Его. Отвѣтствуйте.

Преданный вамъ навсегда въ Господѣ, А. Макарій.

Февраль 1836 г. [1])

---

[1]) Въ прежнихъ изданіяхъ стоитъ 23 февр. 1835 г. Годъ не вѣренъ: поѣздка въ Томскъ, о которой въ письмѣ упоминается, для представленія новому, томскому владыкѣ, преосвящ. Агапиту, была совершена Макаріемъ въ концѣ 1835 г. Что же касается числа мѣсяца, то опредѣленное указаніе замѣняется въ нынѣшнемъ изданіи неопредѣленнымъ въ виду того, что 23-мъ февраля датировано и слѣдующее письмо, хотя однородное по содержанію, но едва ли писанное въ одинъ день съ предыдущимъ.

118 (38/37).

Господи благослови.

Въ тотъ самый день, въ который послѣднее письмо ваше получено, пришло и отъ Преосвящ. Аѳанасія писаніе, въ которомъ Архипастырь изъявляетъ согласіе свое на первое мое представленіе: т. е. мысли о миссіонерскомъ обществѣ дѣвъ и вдовицъ, посвящающихъ себя на служеніе Богу и Церкви Его въ безбрачной жизни.

Теперь умолкнемъ, и повергнемся въ прахъ ничтожества своего предъ Господомъ, и предадимъ сами себя и другъ друга всемилосердой волѣ Его. Твори Господи волю Твою, а не мою; и да будетъ имя Твое святое благословенно и препрославленно и во всемъ и за все!

Я пишу къ вамъ въ большомъ недосугѣ, сестра о Господѣ. Но Слово Божіе, вездѣсущее и вся исполняющее, преизобильнымъ образомъ восполнитъ, чего не достанетъ въ этомъ письмѣ, восполнитъ въ Богопреданной душѣ и въ сердцѣ, посвященномъ любви Божіей къ человѣкамъ во Христѣ Іисусѣ на вѣки, на вѣки, и невозвратно!

Первое, что надлежитъ вамъ сдѣлать, если приступите къ исполненію намѣренія вашего служить Господу Іисусу Христу при обращеніи къ Нему и въ христіанскомъ образованіи здѣшнихъ иновѣрцевъ,—состоитъ въ разрушеніи всей надежды на меня грѣшнаго; не облокачивайтесь на меня, сдѣлайте милость; иначе бойтесь, чтобы Господь не поразилъ меня, чтобы разрушить эту гнилую подпору, недостойную вниманія и уваженія вашего.

Не надѣйтесь и на себя, и ни на что сотворенное; на Господа же Бога возложите все упованіе ваше; Онъ и умѣетъ, и хощетъ, и возможетъ спасти васъ и ввести въ царство небесное среди всякихъ соблазновъ и среди самыхъ тяжкихъ и огненныхъ искушеній.

Постъ умѣренный и молитва о матери и сестрахъ, о себѣ и о служеніи предполагаемомъ.

Объясненіе предъ матерью въ присутствіи Господа, смиренное, благодарное, дѣтской любви исполненное, но твердое и въ предположенномъ намѣреніи нелицемѣрное и постоянное.

Получивъ благословеніе матери, попросите о. Василія отслужить литургію, помяните усопшихъ, предайте живыхъ всѣхъ волѣ и попеченію Господа Іисуса Христа, и бросьте себя, какъ малую лепту, въ сокровищницу Храма Господня; послѣ обѣдни отслужите молебенъ Господу Іисусу Христу, Матери Божіей, Ангелу Хранителю и св. Апостоламъ совокупно единый; подайте милостыню ради Христа; подите въ замокъ, посѣтите мѣста самыя смрадныя и ужасныя въ этомъ узилищѣ [1]); будьте въ присутствіи Божіемъ, впрочемъ, какъ Богъ дастъ, безъ напряженія, въ простотѣ сердца; тутъ нѣтъ ничего чрезвычайнаго.

Возвратившись въ горницу свою, успокойтесь, и, если сонъ придетъ, усните, напившись чаю и вкусивъ пищи съ благодареніемъ.

---

[1]) Темницѣ.

Сколько можно, будьте строги въ храненіи молчанія о дѣлѣ Божіемъ, на которое вы исходите.

Молитвою приготовляйтесь къ объясненію съ тѣми, въ которыхъ надѣетесь найдти добрыхъ сестръ и сотрудницъ о Господѣ.

Старица лѣтъ пятидесяти и болѣе, но еще не увядшая въ силахъ и не дряхлая, но способняя къ подвигу, благоговѣйная, совершенно трезвая и строгая въ правилахъ благочестія издавна,—*для васъ*, по мнѣнію моему сегоднишнему, необходима.

Прививать коровью оспу выучитесь непремѣнно.

Запасайтесь разными медикаментами; пріобрѣтите вѣски аптекарскіе, съ полнымъ собраніемъ марокъ, и узнайте употребленіе ихъ и значенія.

Будьте свободны впрочемъ: исполняйте совѣты и указанія отъ меня, когда находите ихъ благоразумными и безвредными для васъ, по искреннему свидѣтельству, которое въ себѣ обрящете; и отлагайте ихъ, впрочемъ безъ всякаго негодованія и презрѣнія и самотерзанія всегда самолюбиваго, когда найдете ихъ или неприличными, или не безопасными, или не довольно расчетливыми и осмотрительными, по искреннему свидѣтельству, которое въ себѣ обрящете.—Это будетъ послушаніе по духу Евангелія: ибо гдѣ духъ Евангелія, тамъ свобода, но послушанію не противная, а еще весьма благопріятная, и для смиренія не враждебная, а еще сродная и неразлучная съ нимъ.

«Что *касается* до брата Аполлоса»,—говоритъ Св. Павелъ въ 1-мъ посланіи къ Коринѳянамъ (гл. XVI, 12), но не жалуется,—«я очень просилъ его, чтобы онъ съ братьями пошелъ къ вамъ; но онъ никакъ не хотѣлъ идти нынѣ, а придетъ, когда ему будетъ удобно».

Впрочемъ это я вамъ говорю, достопочтеннѣйшая сестра о Господѣ, будучи увѣренъ, что вы не думаете во зло употребить свободы Евангельской, но еще паче поработите себя Духу Божію, и тогда будете въ истинномъ послушаніи Господу Іисусу Христу, Господу и Учителю нашему.

Молю Его всемилосердаго, да сохранитъ васъ отъ всякаго зла, и да наставляетъ васъ Духомъ Своимъ на все, что Ему благоугодно, а для дѣла служенія нашего благопотребно и полезно.

Февраля 23-го дня 1836 г.
Бійскъ.

---

119 ($^{39}/_{38}$).

Благодать Господа нашего Іисуса Христа да будетъ съ вами, достопочтенная сестра о Господѣ Екатерина!

Весьма легко можетъ случиться, что я скоро по прибытіи вашемъ сюда разрѣшусь отъ оковъ бреннаго тѣла. Итакъ, Господа ради, не надѣйтесь на меня; и помните пословицу: красны бубны за горами.

Впрочемъ и не слабѣйте въ упованіи вашемъ. Господь ущедритъ васъ дарованіями такими, какихъ я не вмѣщаю, а потому и не пріемлю.

Миръ Божій да сохранитъ помышленія матери вашей отъ всякой невѣрности правдѣ и волѣ Божіей.

Миръ вашей сестрѣ Елисаветѣ.[1])

Миръ вашей сестрѣ и сотрудницѣ Александрѣ.[2])

Миръ всѣмъ, которые будутъ благопріятствовать Богоугодному намѣренію вашему; но и тѣмъ, кои будутъ смущаться, услышавъ, что предпріемлете, миръ и помощь отъ Господа Бога къ успокоенію и къ видѣнію всякаго предмета и дѣла во свѣтѣ истины.

Я намѣренъ писать къ вамъ недѣли черезъ двѣ или три, о дальнѣйшихъ распоряженіяхъ. А на этотъ разъ и для меня и для васъ, достопочтенная сестра о Господѣ, довлѣетъ.

Іюня 21-го дня 1836 г.

---

120 ($^{40}/_{39}$)[3]).

1837 Февраля 20 д.

Всѣ ваши письма, Достопочтенная Сестра о Господѣ, не исключая и того, въ которое была вложена ассигнація въ десять рублей, мною получены.

Не скорбите, и прекратите всѣ взысканія за долговременное молчаніе; оно прошло; будемъ говорить о настоящемъ, или, правильнѣе сказать, о преходящемъ; время дорого, а наипаче тѣ минуты, когда душевное состояніе представляетъ всегда вожделенную, но не всегда обрѣтаемую удобность мыслить и мысли полагать на бумагу; мы ихъ пересылаемъ потомъ другъ другу, и, естьли мысли истинны, то мы творимъ такимъ образомъ общеніе другъ съ другомъ въ Истинѣ. Все это дарованія и милости Отца нашего, сущаго на небесахъ: вознесемъ къ Нему сердце, исполненное чувствъ благодаренія! Какъ Онъ великъ во всемъ! Но мы не можемъ обнять всего; мы только можемъ, подъ руководствомъ Премудрости, вѣчно простираться впередъ по сей безконечности блаженнаго удивленія.

Вотъ познакомился я и съ Несторомъ Максимовичемъ, котораго книга объ акушерствѣ, хотя не полная и притомъ безъ рисунковъ, нашлась здѣсь. Признаюсь, что сіи новыя зрѣлища непостижимаго Разума Творческаго, открываемыя наукою въ природѣ человѣческой, питаютъ, какъ я думаю, не одно любопытство, но и желаніе примѣчать, видѣть и познавать Господа Бога въ дѣлахъ Его, и что сіе ученіе кажется для меня весьма достойнымъ Христіанина, и не только обогащаетъ его изобильнымъ веществомъ для размышленія, но и снабжаетъ его такими свѣденіями, которыя Провидѣніе Божіе обращаетъ въ добро, въ утѣшеніе, въ помощь и пользу страждущихъ. Впрочемъ естьли чтеніе сочиненій по части Акушерства и вообще Анатоміи вы находите неудовмѣ-

---

[1]) Родная сестра Ек. Непряхиной.

[2]) Воспитанница Непряхиной.

[3]) Печатается по оригиналу, сохранившемуся въ библіотекѣ казан. дух. семинаріи, хотя и безъ конца. Окончаніе письма воспроизведено по печатному тексту.

стимымъ по времени; то можете прекращать его на время, а потомъ возобновлять, вооружившись молитвою и разсужденіемъ здравымъ; и даже совсѣмъ прекратить, естьли видите, что оно вредно и разорительно для души [1]). Будьте свободны; когда вы живете для Бога и Богомъ, то не свободны ли вы? Для чего же стѣсняете сію свободу мнимыми недоумѣніями и какъ бы ищете вдали того, что у васъ подъ рукою, въ сознаніи вашемъ, въ совѣсти вашей, въ благоразуміи вашемъ, сколько вы получили его отъ Бога, и въ словѣ Божіемъ, поколику и слово Божіе содѣлывается вашимъ, сокровищемъ вашего сердца.

Тоже скажу вамъ и въ разсужденіи Ивановскаго монастыря. [2]) Вы не иначе долженствовали вступить въ сотрудничество съ нами при миссіи здѣшней, какъ въ духѣ искрѣнности и благодушной свободы; и мнѣ надлежало не иначе приглашать и принимать васъ сюда, какъ въ томъ же духѣ безпристрастія и свободы, который могъ бы сегодня спокойно и усердно оставить и отложить тоже самое, чему рады были вчера и Бога благодарили. Выраженія, въ которыхъ я сообщалъ вамъ свои мысли объ этомъ, не были двусмысленны, Достопочтенная Сестра о Господѣ! И вотъ я нынѣ искрѣнно объявляю вамъ, что послѣднее ваше письмо не возбудило во мнѣ никакихъ горестныхъ чувствованій [3]). Да будетъ съ вами Господь силъ во всѣхъ начинаніяхъ и стремленіяхъ вашихъ къ добру, руководствуемыхъ и управляемыхъ Духомъ Его! Образы сего руководствованія безчисленны, и судя по одному, не въ правѣ мы исключать всѣ другіе. По моему, естьли Тобольское общество желаетъ видѣть благоустроенное подъ руководствомъ вашимъ женское общежитіе въ Ивановскомъ монастырѣ; то оно же пусть и представитъ Архипастырю это желаніе; и, естьли сіе предположеніе благоугодно Господу, то Архипастырь Самъ позоветъ васъ къ себѣ для объясненій взаимныхъ. Я и теперь помню одно мнѣніе, которое училъ въ Латинской Грамматикѣ. Кто хорошо началъ, тотъ половину дѣла сдѣлалъ. Итакъ [4]) смотрите, чтобы вамъ на первомъ шагу споткнувшись, не уронить драгоцѣннаго мира душевнаго, который имѣете въ слабомъ сосудѣ.

Вспомните, что я писалъ и, кажется, говорилъ вамъ о правилахъ Арзамасскаго общежитія. Я хотѣлъ, чтобы вы держались тѣхъ же правилъ, естьли бы основали здѣсь пребываніе ваше. Я хотѣлъ бы, чтобы тѣже правила процвѣли и въ Ивановскомъ общежитіи, естьли Господу благоугодно будетъ исполнить желаніе Христолюбивыхъ людей въ Тобольскѣ. Чѣмъ сокровеннѣе внѣшнія формы монашескія, тѣмъ удобнѣе настоящему монашеству укрыться отъ суеты многомятежнаго вѣка.— Естьли я не ошибаюсь, въ Арзамасской Алексѣевской общинѣ нѣтъ ни одной сестры *указной*, и даже сама Настоятельница, не называемая и Игуменіею, а просто—сестрою *старшею*, кажется, не бываетъ *указною*, а утверждается, по избранію сестръ, однимъ частнымъ, келейнымъ благо-

---

[1]) Мѣсто это, съ начала абзаца, не было напечатано.

[2]) Въ Тобольскѣ.

[3]) Начиная съ „Тоже скажу“... было опущено.

[4]) Было опущено, начиная съ „По моему“.

словеніемъ Архіерея. Сколько разореній по мужскимъ и женскимъ монастырямъ отъ *указныхъ* монаховъ и монахинь! Сколько удивительно—печальныхъ превращеній случается, когда со степени рясофорной послушницы, инокиня возводится на степень манатейной! Прежде была такая смирная, низкопоклонная, послушная; а тутъ является—испанскою донною, строптною и своевольною; а между тѣмъ она прикрѣплена, какъ гвоздемъ, къ монастырю и къ Игуменіи, *указомъ:* теперь извольте вы съ нею тягаться по Консисторіи. О Консисторія!!!—Но, Почтеннѣйшая сестра о Господѣ! Я повторяю, что образы водительства Божія Провидѣнія безконечно разнообразны; и я мнѣній моихъ не выдаю за непремѣнныя правила.—Алексѣй Мироновичь давно писалъ ко мнѣ, извѣщая о кончинѣ зятя своего и о вдовствѣ дочери своей, а между тѣмъ говорилъ и объ Абалацкомъ монастырѣ.—За планами и мечтаніями дѣло не станетъ; но [1]) путь воли Божіей, какимъ бы онъ ни казался взгляду человѣческому, для насъ всегда безопаснѣе и вѣрнѣе человѣческихъ соображеній.

Извѣщаю васъ, Достопочтенная сестра о Господѣ, что 8-го Ноября получилъ я указъ, которымъ отъ имени Святѣйшаго Сунода спросили меня, не соглашусь ли перемѣститься въ Иркутскую епархію для обращенія Бурятъ въ Христіанскую Вѣру? Этотъ вопросъ возбудилъ во мнѣ борьбу различныхъ мыслей, и послѣ многихъ переворотовъ въ душѣ, я наконецъ рѣшился, въ согласіи съ двумя юношами, служащими при Миссіи, отозваться, что обрѣтаю въ себѣ и желаніе ѣхать къ Бурятамъ, и желаніе сойти въ уединеніе, и желаніе продолжать здѣсь же службу до совершеннаго изнеможенія, и желаніе посвятить остатокъ силъ своихъ приготовленію молодыхъ сотрудниковъ моихъ къ благонадежнѣйшему служенію въ обращеніи Евреевъ, Магометанъ и язычниковъ. Я представилъ между тѣмъ свои предположенія о способѣ сего приготовленія, по которымъ бы всѣ мы трое пожили года три—четыре въ Москвѣ(!!!), чтобы въ Университетѣ и въ другихъ учебныхъ заведеніяхъ тамошнихъ запастись благопотребными въ миссіонерской службѣ познаніями; на примѣръ, познакомиться съ Арабскимъ языкомъ, Оригиналомъ Алкорана, съ Естественною Исторіею...[2]) Предавъ сіи предположенія соизволенію Начальства, я сказалъ, что пошлютъ ли меня въ Иркутскъ, или позволятъ пожить въ Москвѣ, или прикажутъ трудиться здѣсь, или благословятъ возвратиться въ уединеніе и покой; всякое опредѣленіе Св. Сунода надѣюсь, при помощи Божіей, принять благодушно, какъ откровеніе воли Всевышняго.

Вы видите, какимъ туманомъ неизвѣстности покрылся путь мой; но буди воля Господня. Это великая Божія милость, что я теперь во всѣ четыре стороны обратиться готовъ, если не ошибаюсь, съ одинакимъ благодушіемъ, которое мнѣ Господь послалъ, и которое можетъ отъять у меня за гордость мою, и тогда я буду поверженъ въ пучину мучи-

---

[1]) Было опущено, начиная съ „Вспомните“...

[2]) Начиная съ „по которымъ“ и кончая „Исторіею“, было опущено. На послѣднемъ словѣ оригиналъ письма обрывается. Сущность проекта изложена въ письмѣ къ Г. Т. Мизку отъ 19 февр. того же года (стр. 55—56).

тельнаго сомнѣнія. Помолитесь, чтобы сего и въ самомъ дѣлѣ неслучилось со мною. Господь съ вами во вся дни до скончанія вѣка, аминь.— А. Макарій.

121 ($^{41}/_{40}$).

Дѣла, составляющія миссіонерскую службу, весьма разнообразны. Если бы вы иногда не имѣли силъ, напримѣръ шить на бѣдныхъ одежды, или писать иконы, или ходить за огородомъ; то вы могли бы, и покоясь на смиренномъ ложѣ, говорить съ новокрещенными и учить ихъ; даже, если бы вы и говорить уже не могли, то и образами безмолвнаго терпѣнія, преданности волѣ Всевышняго, сердечной молитвы и добрыхъ желаній въ пользу сихъ младенцевъ во Христѣ, и чувствованій уже неземныхъ, еще служили бы, еще трудились бы, еще дѣйствовали бы, и приносили бы пользу.

Берегите здоровье, какъ талантъ, ввѣренный Господомъ, за который мы и въ отвѣтѣ будемъ.

Миръ Божій да сохранитъ умъ и сердце ваше отъ всякихъ смущеній. А. Макарій.

Марта 8 дня 1837 г.

122 ($^{42}/_{41}$).[1])

Вы пишете, почтенная сестра о Господѣ, что письмо мое огорчило васъ чрезвычайно... Вы говорите: «Я ожидала креста разлуки съ родными сердцу по плоти; и вотъ, явился крестъ тягчайшій, отсѣкающій меня отъ общенія съ родными по духу, крестъ, если не уничтожающій, то превращающій всѣ мои намѣренія и планы». Признаюсь, что я не вижу ни съ какой стороны того, что препятствовало бы вѣрующимъ во Христа Іисуса и учащимся жить по заповѣдямъ Его, пребывать въ духовномъ общеніи, не смотря на разстоянія мѣста, и крестъ *не отсѣкаетъ* сего общенія душъ и сердецъ въ Господѣ вездѣсущемъ и всеобъемлющемъ, но содержитъ и скрѣпляетъ сіе общеніе силою распятаго Господа нашего.

.... Побоимся закваски, противной искреннему истинствованію и праводушію. Немощь со всѣхъ сторонъ очевидна въ насъ; и чувству души было пріятнѣе то письмо, въ которомъ вы говорили прямѣе, что представляете немощь вашу на уваженіе, хотя и не отказываетесь отъ послушанія,—нежели послѣднее, въ которомъ однѣ выраженія удивляютъ меня слишкомъ высокими обѣтами, а другія низменною снисходительностію; потому что—*«не отступитъ ни на одну іоту отъ* святаго порядка и требованій *званія* и избранія во Христѣ», невозможно для человѣка, плоть носящаго и живущаго въ мірѣ. ...Я приглашалъ васъ сюда, чтобы вы помогли мнѣ учить новокрещенныхъ, и раздѣлили со мною

[1]) Въ изданіи 1851 г. письмо 42-ое ошибочно помѣчено № 43-мъ (стр. 137).

бремя Христово, взявъ на себя попеченіе о наставленіи женщинъ, и особенно о воспитаніи дѣвочекъ. Вы изъявили склонность послѣдовать другому желанію. Я отвѣчалъ вамъ въ томъ же смыслѣ, въ какомъ и Блаженный Августинъ сказалъ: *люби и дѣлай что хочешь,* т. е. что хочешь дѣлать въ духѣ любви къ Богу и человѣкамъ, чего хочетъ и требуетъ отъ тебя сія любовь въ тебѣ, на что наводитъ, и къ чему приведетъ тебя провидѣніе сей любви твоей; дѣйствуй, не пристращаясь ни къ мѣсту, ни къ лицамъ, ни къ образу дѣйствованія, которое въ духѣ пристрастія и своеволія, противящагося волѣ Божіей, было бы уже собственнымъ вашимъ, не Божіимъ; дѣйствуй въ свободѣ Духа Божія, который есть Духъ любви и свободы.

.... Я не хочу устрашать васъ, а вѣрю тому, и вѣрьте вы, что горы предъ вами раздвинутся тамъ, гдѣ Самъ Господь будетъ вести васъ. Вы съ прагматическою точностію повторяете мои слова: «желаю любить въ своей должности волю Божію.» Въ этихъ словахъ содержится удовлетворительное изъясненіе, что значитъ истинное безпристрастіе и Евангельская свобода. Читайте Дѣянія и Посланія св. Апостоловъ. Въ Богѣ нѣтъ измѣненія, а человѣкъ не можетъ не измѣняться; онъ не долженъ измѣнять Богу и своей совѣсти, но долженъ непрестанно измѣняться, обновляясь въ умѣ и сердцѣ и во всей жизни. Мы не учители, почтенная сестра о Господѣ; велика для насъ честь будетъ, если мы будемъ извѣстны на небесахъ въ числѣ учениковъ Іисусовыхъ; ученикамъ же свойственно ошибаться, и надобно поправляться: отсюда безчисленное множество измѣненій и въ мѣрахъ, какія Премудрость Божія предпріемлетъ и приводитъ въ движеніе для достиженія единой цѣли, для исполненія единой воли, которая никогда не измѣняется, хотя въ разнообразныхъ видахъ является; сія неизмѣнная воля Божія торжественно провозглашается въ сихъ словахъ чрезъ одного Пророка: «живу Азъ, глаголетъ Адонаи Господь, яко не хощу смерти грѣшника, но еже обратитися, и живу быти ему.» И также въ сихъ словахъ Самаго Господа Іисуса Христа: «Тако возлюби Богъ міръ, яко и Сына Своего Единороднаго далъ есть, да всякъ, вѣруяй въ Онь, не погибнетъ, но имать животъ вѣчный.» Но Господь ведетъ человѣковъ къ спасенію путями до безконечности разнообразными, потому и называется въ одномъ посланіи св. Павла премудрость Божія *многоразличною.* Отсюда происходятъ многоразличныя состоянія и возрасты въ духовной жизни. Въ *Добротолюбіи* именно сказано, что *измѣненія хощетъ Богъ,* и не позволяетъ, чтобы душа слишкомъ долго на примѣръ упоевалась потоками утѣшеній Божественныхъ, или слишкомъ долго пребывала во мракѣ оставленія и печали.

.... Я боюсь, чтобы не сбить васъ съ пути провидѣнія и воли Божіей. Помните впрочемъ, что существенный капиталъ и казну Миссіи составляютъ возрожденныя благодатію Божіею души для вѣчной жизни; и что, заботясь непосредственно и прямо о собраніи, умноженіи и сохраненіи сего вѣчнаго капитала Божіей Церкви, вы имѣли бы подъ рукою гораздо благонадежнѣйшіе способы къ обогащенію и вещественной вашей казны миссіонерской, не заботясь впрочемъ о томъ душею по сей заповѣди Спасителя: ищите прежде царствія Божія и правды

Его, и въ себѣ и въ другихъ; а сія вся приложатся вамъ. Впрочемъ да будетъ святая воля Божія. И съ Его волею самодержавною соглашать свои желанія и помышленія, и всего себя, и всѣхъ ближнихъ моихъ, братій и сестръ передавать волѣ Его, есть мой священнѣйшій долгъ и совокупность всѣхъ обязанностей. Пишите какъ можно чаще и подробнѣе, избѣгая всякаго напыщенія и пустаго витійства.

Будьте мирны, смиренны и простите меня, если я огорчилъ васъ этимъ письмомъ. Сила смерти и воскресенія Господа нашего да будетъ съ вами. А. Макарій.

Апрѣля 6 д. 1837 г.

---

123 ($^{43}/_{42}$).

Если когда, то теперь наипаче надежда ваша пріѣхать сюда должна быть упразднена и свободна отъ надежды на такую гнилую опору, какъ я. Можетъ случиться, что вы пріѣдете къ тому времени, когда я въ дальній путь буду сбираться; и тогда вы останетесь здѣсь безъ меня. но не однѣ, потому что Отецъ небесный и Господь вашъ Іисусъ Христосъ и Святый Духъ Его пребудетъ съ вами во вся дни и во всякомъ мѣстѣ до скончанія вѣка. Когда вы такъ нездоровы и немощны, то я не знаю, какъ вамъ выдержать безпокойства и трудъ путешествія и безчисленныя непріятности, съ которыми вамъ надобно будетъ бороться здѣсь? Когда вы такъ печальны, то я не смѣю приглашать васъ на поприще, требующее благодушія и радостнаго терпѣнія. Смотрите, не возмите на себя тяготы, превышающей ваши силы. Можно Миссіи нашей помогать многими образами и изъ Тобольска; но то правда, что важнѣйшая нужда Миссіи здѣшней и всякой, по мнѣнію моему, не въ ризницѣ и не въ денежной милостынѣ, но въ учительницѣ, которая могла бы благодатію Божіею сдѣлаться матерію для дѣвочекъ новокрещенныхъ и вообще распространять царствіе Божіе между женщинами; а чрезъ нихъ и вообще въ народѣ... Простите. Господь со всѣми вами.

А. Макарій.

Января 29 дня 1838 г.

---

124 ($^{45}/_{44}$).

.... Если предложеніе, которое вы сами заставили меня возобновить, показываетъ вамъ долю вашу, которою вы дорожите; то я весьма далекъ отъ того, чтобы васъ отвлекать отъ нея и охлаждать къ ней.... Я трость гнилая, на которую прошу васъ не опираться. Зрѣніе слабѣетъ ощутительнымъ образомъ; и одно безсмертіе утѣшаетъ. А. Макарій.

Іюня 23 дня 1838. [1])

---

[1]) Въ изданіи 1860 г. дата этого письма почему то другая: 29 іюня 1839 г.

125 ($^{44}/_{43}$).

.... Не оставляю приглашенія къ миссіонерскому дѣлу, какъ вами рѣшительно не отклоняемаго; но если оно не по васъ, то приглашеніе мое можетъ быть перейдетъ отъ васъ къ другому лицу, которое еще сокрыто въ судьбахъ Провидѣнія. Итакъ будьте искренны и откровенны; ни на какія двусмысленности мы не находимъ образца въ сношеніяхъ между вѣрными, какія въ примѣръ представлены во всѣ времена въ Евангеліи, и въ книгахъ Дѣяній и Посланій Апостольскихъ.

Вотъ и иконы отъ васъ получены очень кстати; я теперь на дорогѣ въ Кузнецкъ. Въ округѣ этого города мы имѣемъ новокрещенныхъ, а можетъ статься и другихъ Богъ пошлетъ. Во всякомъ случаѣ посылка ваша благовременною окажется. Но что-то вы не написали ни одной строчки; не наказаніе ли это за мою неисправность? Напрасно; вамъ неизвѣстны ни мои обстоятельства, ни мое внутреннее состояніе, ни мои занятія; вы не знаете также ни моихъ намѣреній и желаній, моихъ скорбей и надеждъ по службѣ миссіонерской, которой и не хочу оставлять, при всѣхъ моихъ немощахъ и искушеніяхъ; но вы сами согласитесь, что эта служба весьма разнообразна въ дѣлахъ, входящихъ въ составъ ея.... *Съ печальною душею не безопасно вступить на стезю миссіонерства....* Если вы съ благодушіемъ радостнымъ устремляетесь къ ней; то кто я, что осмѣлился бы отталкивать васъ отъ стези назначенія вашего? Но примите и это въ качествѣ нѣкоторой афишки, не къ вамъ однимъ относящейся; и будьте между тѣмъ благополучны въ Господѣ.

А. Макарій.

Іюля 29 дня 1838 г.

---

126 ($^{46}/_{45}$).[1])

Достопочтенная сестра о Господѣ Екатерина Ѳеодоровна!

Благодать въ васъ и миръ и радость Духа Святаго да умножается!

Сопровождаемые святою молитвою сердца вашего, мы достигли, по милости Божіей, Томска благополучно, Іюля 8 ч. ввечеру; я тогда же явился къ Преосвященному Епископу,[2]) а на другой день по-утру представлялась и сестра Софія;[3]) была обрадована благосклоннымъ пріятіемъ и разглагольствіемъ, и получила святительское благословеніе на вступленіе

---

[1]) Печатается по оригиналу, сохранившемуся въ библіотекѣ казан. дух. семинаріи. Въ прежнихъ изданіяхъ были допущены незначительные пропуски. Письмо это—первое по возвращеніи архим. Макарія изъ полуторагодичнаго путешествія въ Петербургъ и Москву.—Дата на немъ проставлена рукой Е. Ѳ. Непряхиной: 1840 г. 20 іюля, съ каковой оно и напечатано въ 1851 и 1860 гг. Но въ текстѣ письма другая дата—11 іюля.

[2]) Агапиту.

[3]) Софія Вальмонъ.

въ Богоугодный подвигъ сослуженія съ недостоинствомъ нашимъ при Алтайской церковной Миссіи. Безъ сомнѣнія этому будете рады и вы, сестра Екатерина, всегда старшая и ближайшая къ душѣ моей; и теперь къ содержанію молитвы и бесѣдъ вашихъ съ Господомъ присоединится попеченіе о благопоспѣшеніи свыше общему начинанію нашему. О назначеніи меня для Иркутской Миссіи здѣсь нѣтъ не только ни одной оффиціальной строки, но ниже слуха [1]): это мнѣ помогаетъ стремиться къ Алтайскимъ горамъ съ нераздвоюющеюся мыслію. Но вотъ и крестъ: старецъ Петръ, лучшій сотрудникъ и другъ мой искреннѣйшій, съ которымъ свиданіе обѣщало мнѣ столько утѣшеній,—скончался на третьей недѣлѣ великаго поста. Поминая его и взирая на блаженное скончаніе житія его, чувствую побужденіе подражать вѣрѣ его, и желаніе разрѣшиться отъ узъ бреннаго тѣла и преселиться въ лучшій міръ, гдѣ мнѣ на сердце не приходило бы ничто противное святости Божіей, какъ на сердце человѣку не приходитъ и то, что уготовалъ Богъ любящимъ Его.—Сегодня, т. е. 11 ч. Іюля мы оставляемъ Томскъ. Пишите скорѣе, пишите какъ можно чаще, но поразборчивѣе, изъ снисхожденія къ слабому зрѣнію моему. Сестрѣ Еленѣ [2]) желаю благословеній Божіихъ. Адресъ ко мнѣ по прежнему: «въ Бійскъ Священнику Достопочтеннѣйшему Отцу Петру Синкину для передачи Миссіонеру Архим. Макарію.» Сообщите адресъ этотъ княжнѣ Еленѣ [3]), и увѣдомьте меня объ обстоятельствахъ вашего зятя [4]).

---

127 ($^{47}/_{46}$). [5])

Всѣ твои письма, достопочтенная сестра о Господѣ, получены мною; и послѣднимъ наконецъ прерывается мое молчаніе; но и теперь я не могу писать длиннаго посланія, потому что много дѣла по службѣ, а времени для трудовъ, можно сказать, стало менѣе съ той поры, какъ зрѣніе у меня ослабѣваетъ, и вообще организмъ тѣлесный къ разрушенію приближается, и отказывается служить душѣ по прежнему. Мы пріѣхали въ Майминскій станъ Миссіи въ ночи съ 19 на 20 ч. Іюля. Всѣ были рады моему возвращенію; а моя душа сѣтовала о потерѣ добраго друга и лучшаго изъ сотрудниковъ, старца Петра; онъ скончался на третьей недѣлѣ великаго поста, и какъ созрѣвшая пшеница, взятъ и внесенъ въ житницу царства небеснаго. Дѣятельность сестры Софіи по службѣ миссіонерской усердна, послушна, разсудительна, терпѣлива, благословенна; она сѣетъ добро Божіе правою рукою и лѣвою, посѣщаетъ ли

---

[1]) Какъ видно изъ слѣдующаго письма, у м. Филарета вновь возникло предположеніе перевести архим. Макарія въ иркутскую епархію.

[2]) Воспитанницѣ Непряхиной.

[3]) Е. П. Трубецкой.

[4]) Мужа младшей сестры Непряхиной.

[5]) Письмо безъ даты. Какъ видно изъ одного хронологическаго указанія въ немъ заключающагося (стр. 285), оно писано послѣ 1 октября 1840 года.

семейства инородцевъ крещенныхъ, принимаетъ ли женщинъ, посѣщающихъ смиренный домикъ ея, учитъ ли дѣвочекъ грамотѣ, приходитъ ли съ утѣшеніемъ и помощію къ болящимъ, или даетъ пріѣзжающимъ изъ окрестныхъ селеній здоровымъ для болящихъ лекарства по гомеопатическому указателю. Между тѣмъ она знакомится мало по малу съ Татарскимъ нарѣчіемъ здѣшнимъ, а недѣль шесть, если не болѣе, занималась приготовленіемъ оглашаемой дѣвицы къ святому крещенію, уча ее молиться Богу, и предлагая ей списанное ученіе христіанской Религіи на татарскомъ языкѣ. Я нахожусь на Улалѣ, а сестра Софія на Маймѣ, верстахъ въ 8 отъ Улалы, и присылаетъ мнѣ записки о томъ, какъ у нея проходитъ время, и какъ она по рѣкѣ времени плыветъ въ безбрежный океанъ вѣчности. Я ожидаю рѣшенія отъ Преосвященнаго Московскаго Митрополита Филарета, думать ли мнѣ о службѣ въ Иркутскѣ, или здѣсь утверждаться на остатокъ дней моихъ. Поводъ къ сему вопросу имъ самимъ поданъ мнѣ; и ты согласишься со мною въ томъ, что я развязнѣе былъ бы во всѣхъ своихъ соображеніяхъ и намѣреніяхъ, по дѣламъ званія своего, если бы съ восточной стороны не представлялись мнѣ разные виды возможности, изъ тумана неизвѣстности являющіеся и опять въ немъ исчезающіе, и вниманіе мое отъ настоящаго, здѣшняго и дѣйствительнаго отвлекающіе и раздвояющіе.

Сестра наша о Господѣ Екатерина Ѳеодоровна! Что мнѣ сказать о той особѣ, которой посланія ты прислала ко мнѣ, чтобы я со вниманіемъ прочиталъ ихъ? Вотъ самъ Апостолъ Павелъ вмѣсто меня отвѣчаетъ тебѣ, говоря то, что внушилъ ему Духъ Святый: не судите прежде времени, пока не пріидетъ Господь, Который освѣтитъ сокрытое во мракѣ, и обнаружитъ сердечныя намѣренія (1 Кор. IV. 5). Но тутъ же даетъ онъ и правило, руководствующее къ здравому разсужденію въ дѣлахъ духовныхъ: не умствовать больше того, что написано, и не превозноситься одному предъ другимъ (Ibid. 6). А что и въ самомъ состояніи Богодухновенности разсудительность не только имѣетъ мѣсто, но и необходима для спасенія отъ заблужденій, которыя бываютъ тѣмъ ужаснѣе, чѣмъ возвышеннѣе оное состояніе,—это видно изъ слѣдующаго изреченія сего же Апостола: не духъ боязни далъ намъ Богъ, но духъ силы, и любви, и здравомыслія (2 Тим. I, 7). Итакъ гдѣ сила Божія, и гдѣ любовь Божія, Духомъ Святымъ изливающаяся въ сердце преданное Господу Богу Іисусу Христу, (Рим. V. 1—5) тамъ видно и здравомысліе, утверждающееся во всякомъ благопотребномъ разсужденіи на свидѣтельствахъ священнаго Писанія. Ибо «все Писаніе Богодухновенно и полезно для наученія, для обличенія, для исправленія, для наставленія въ праведности, чтобы совершенъ былъ человѣкъ Божій, ко всякому доброму дѣлу пріуготовленъ» (2 Тим. III, 16. 17.). И что воинствующимъ противъ духа лжи и обольщенія оттуда надлежитъ получить духовный мечъ, который есть слово Божіе (Еф. II, 17), сіе намъ показалъ самъ Спаситель примѣромъ Своимъ, когда былъ искушаемъ сатаною въ пустынѣ, и побѣдилъ, поражая его словами Божіими изъ священныхъ Писаній: «писано есть» (Матѳ. IV, 4), «паки писано есть» (Ibid. ст. 7), «отойди отъ Меня, сатана, писано бо есть» .....(Ibid. ст. 10). Но здѣсь и то между прочимъ достойно вниманія нашего, что, когда діаволъ примѣтилъ, какимъ оружіемъ дѣй-

ствуетъ Іисусъ Христосъ, тогда и самъ началъ было свидѣтельствоваться Библіею, но Господь показалъ ему, что онъ неправо толкуетъ ее, и истину Божію старается обратить въ ложь, и потому при третьемъ искушеніи діаволъ уже не обращается къ Библіи, но является въ личномъ характерѣ сатаны, то есть гордости, и гордость думаетъ возбудить въ Іисусѣ. называетъ себя царемъ всемірнымъ, и говоритъ: если Ты поклонишься мнѣ, то будетъ все Твое (Лук. IV, 5—7). И потому самому Господь наконецъ изволилъ назвать его собственнымъ его именемъ, что оно само оличилось и выказалось столь рѣзкими чертами. Но вотъ когда искуситель заговорилъ уже языкомъ политики и дипломатики; и тогда Господь нашъ не сообразуется ему, но словомъ истины изъ Писанія разрушаетъ воздвигнутый жалкою самомечтательностію престолъ его, и весь кодексъ святотатственнаго права уничтожаетъ, говоря: «въ Писаніи сказано: Господу Богу твоему покланяйся и служи Ему единому.» (Матѳ. IV. 10).—Теперь замѣтимъ: Господь Іисусъ, послѣ крещенія, Духомъ отведенъ былъ въ пустыню, для искушенія отъ діавола. (ibid. ст. 1). Итакъ не Самъ Онъ искалъ сего искушенія; но небесный Отецъ Его и Духъ Святый ввелъ Его въ сей всеспаситительный подвигъ: посему Онъ и въ подвигѣ семъ былъ не одинъ, но Онъ и Отецъ Его съ Нимъ, и Святый Духъ Его. Посему также сорокодневное лишеніе тѣла вещественной пищи было подвигъ, воспріятый по особенному смотренію и водительству Божественному; и сей постъ не могъ быть разрѣшенъ ни собственною волею великаго Постника нашего, и ни кѣмъ другимъ, кромѣ Отца небеснаго и Духа Его. Но діаволу хотѣлось, чтобы Спаситель по хотѣнію плоти и духа лукаваго претворилъ камни въ хлѣбы. Если бы Спаситель сдѣлалъ сіе, (а Онъ какъ Всемогущій можетъ и чадъ Аврааму произвести изъ камней), то выступилъ бы изъ порядка послушанія; и одно мгновеніе уничтожило бы достоинство не только сорокодневнаго, но и всего тридесятилѣтняго подвига, и паки погрузило бы человѣческій родъ въ бездну погибели, откуда извлечь его пришелъ Сынъ Божій въ міръ, и никто уже не могъ бы оттуда извлечь его. Но Іисусъ Христосъ побѣждаетъ, претерпѣваетъ до конца алчбу за наше безпорядочное употребленіе пищи и лакомство, и ожидаетъ мановенія воли Отца Своего и Бога Своего, чтобы прекратить постъ святый, и другими святыми образами прославлять Бога на земли отъ всего человѣчества, и совершать другія искупительныя жертвоприношенія за возлюбленное человѣчество; и вотъ наконецъ сіе маніе воли Отца открывается въ Духѣ Сына: *тогда оставляетъ Его діаволъ; и се, Ангелы пришли, и служили Ему* (Матѳ. IV. 11). Спаситель могъ бы на предложеніе діавола отвѣтствовать и другими опроверженіями и обличительными выраженіями; на примѣръ: если Я Сынъ Божій, то не ты долженъ руководить Меня въ Моихъ входахъ и исходахъ, а воля Отца Моего, единая съ Моею. Если Я Сынъ Божій, то кто же ты, представляющій себя на мѣсто водителя Моего? Такъ Я Сынъ Божій; и знаю Отца Моего, какъ и Отецъ Мой знаетъ Меня; и знаю время всякой вещи подъ небесемъ, и что двѣнадцать часовъ во днѣ (Екл. III, 1; 1 Іоан. XI, 9), и когда пройдетъ часъ поста Моего; а ты кто, желающій владѣть Моими часами? Не для того ли, чтобы смѣшать

и испортить ихъ?—Но Спаситель не умножаетъ словъ, не любопытствуетъ, не входитъ ни въ какія разспросы, не показываетъ и Самъ діаволу печати Божественнаго Своего Рода; но изрекаетъ слово Божіе, какъ бы молнію, и продолжаетъ дѣланіе Своего постничества, питая въ Себѣ жизнь не только души и духа, но и самаго тѣла всякимъ словомъ, исходящимъ изъ устъ Божіихъ.—Не правда ли, что во всемъ этомъ Онъ оставилъ намъ предохранительныя указанія и наставленія? Но, посмотри, какъ сатана толкуетъ Библію? Въ самомъ дѣлѣ, какъ все благоволеніе Бога Отца въ Сынѣ Его; то всѣ меньшіе братія Сего Единороднаго и Первороднаго не иначе, какъ чрезъ Него получаютъ всякую благодать и милость Божію; и въ Немъ содержится вся полнота благословеній Божіихъ, принадлежащихъ чадамъ Божіимъ; и потому обѣтованія Божіи, къ нимъ относящіяся, относятся по превосходству къ Нему, ибо Онъ есть Глава тѣла церковнаго. Но изъ того, что Сыну Божію нечего было бояться, слѣдовало ли, чтобъ Онъ, по волѣ діавола, безъ воли Отца Своего содѣлалъ чудо, и явилъ, изъ тщеславія, прежде времени, славу Свою?—Спаситель здѣсь показалъ намъ, какъ опасно и бѣдственно неправое толкованіе Библіи и какимъ образомъ избѣгать сей опасности и бѣды, т. е. что Библію толкуетъ сама же Библія, что она есть единое, гармоническое цѣлое, въ которомъ всѣ части имѣютъ неразрывную связь между собою, и что для правильнаго разумѣнія одного изреченія потребенъ свѣтъ отъ другаго; такимъ образомъ открывается, что просить у Бога чуда, не ради славы Божіей, и не по волѣ Божіей, но изъ суетной прихоти, значило бы искушать Господа Бога, что въ Писаніи запрещается.

Послѣ сего, раба Христова и усердная наша сестра о Господѣ, *предаю тебя Богу, и благодатному слову Его, могущему назидать тебя болѣе, и дать тебѣ наслѣдіе со всѣми освященными* (Дѣян. XXI, 38).

Что касается до тѣхъ писемъ, которыя ты прислала ко мнѣ, нѣкоторыя мысли были въ нихъ по сердцу; на нѣкоторыхъ мѣстахъ я подумывалъ, не упрошена ли сія особа такимъ образомъ ослаблять и совсѣмъ разорить твое намѣреніе и желаніе войти въ составъ и ближайшую дѣятельность церковной Миссіи? Другія мѣста остались недовольно понятными для меня; на иныхъ возбудились въ душѣ противорѣчущія помышленія.—Напримѣръ: Ап. Павелъ въ посланіи къ Евреямъ говоритъ о воплощеніи Сына Божія отъ Духа Святаго и Маріи Дѣвы сими словами: поелику всѣ вообще дѣти имѣютъ плоть и кровь; то и Онъ также воспріялъ оныя, дабы смертію сокрушить имѣющаго державу смерти, т. е. діавола (Евр. II, 14). —Извѣстная тебѣ особа говоритъ, что здѣсь сказано о таинственномъ поглощеніи Іисусомъ Христомъ причащающихся Тѣла и Крови Его въ Евхаристіи.—«Въ первоначальной церкви, говоритъ она, рукоположеніе было совершаемо безъ различія пола: ибо Апостолы знали, что къ такому сокровенному священству безъ различія пола были призваны, и такъ рукополагали, и дѣлали участниками помазанія Духа всѣхъ вѣрующихъ безъ различія.» —Послушай. Въ первыя времена христіанства тоже таинство совершалось возложеніемъ рукъ на крестившихся во имя Господа Іисуса, которое и доселѣ совершается мѵропомазаніемъ надъ всѣми новокрещенными безъ разли-

чія пола. Но *рукоположеніе*, которымъ совершалось и совершается посвященіе въ санъ *Епископа, Священника и Діакона*, принадлежало во всѣ времена христіанства одному полу мужескому.—*Долгота дней*, безъ сомнѣнія въ 5 стихѣ XX псалма, гдѣ говорится *и о вѣнцѣ изъ дорогихъ камней*, есть *долгоденствіе во вѣкъ вѣка*, обѣтованное Соломону во Христѣ, и всею полнотою блаженной вѣчности Царю—Христу, по плоти Сыну Давидову, прообразованному Соломономъ. Къ Соломону также, и въ превосходнѣйшемъ смыслѣ къ Мессіи, относятся обѣтованія Божіи, прославляемыя въ четвертомъ стихѣ того же Псалма: «Ты срѣтилъ Его благословеніями благости, возложилъ на главу Его вѣнецъ изъ дорогихъ камней.» (Псал. XX, 4).—О семъ вѣнцѣ изъ дорогихъ камней говоритъ извѣстная тебѣ особа, что онъ составляется изъ всякихъ добродѣтелей и даровъ благихъ, и что впрочемъ это вѣнецъ самобытной жизни; о долготѣ же дней говоритъ, что она означаетъ послѣдованіе всѣхъ степеней огненнаго очищенія, которыя проходятъ души, увѣнчанныя вѣнцемъ всякихъ добродѣтелей и даровъ благихъ, и еще остающіяся въ самобытности и самостяжательности. О послѣднихъ дняхъ, которые начались вмѣстѣ съ открытіемъ новозавѣтной Церкви Божіей въ человѣческомъ родѣ (Дѣян. 11, 17), Пророкъ Іоиль предсказывалъ, что Богъ изліетъ тогда Духъ Свой на всякую плоть, на сыновъ Церкви и на дщерей Церкви, на юношей и на старцевъ, и что именно сыны и дщери Церкви, просвѣщенные Духомъ истины, будутъ пророчествовать. Я не знаю, на какомъ основаніи утверждаясь, извѣстная тебѣ особа говоритъ: «въ послѣднія времена вся проповѣдь будетъ чрезъ женщинъ, потому что все, сказанное въ Писаніи, должно исполниться.» Гдѣ въ священномъ Писаніи сказано что-нибудь несогласное съ пророчествомъ Іоиля, о послѣднихъ дняхъ? Сестра наша о Господѣ! Я не совѣтую тебѣ принимать титулъ *царицы*, а думать о себѣ, какъ *о грѣшницѣ*, ничего не стоющей, которую вкупѣ со всѣми спасти Христосъ Сынъ Божій въ міръ пришелъ. Останавливали мое вниманіе и другія лестныя привѣтствія въ письмѣ отъ 1-го Октября, (впрочемъ я не пишу полной критики на это письмо, а для образчика только представляю нѣсколько чертъ изъ него, другихъ же писемъ и совсѣмъ не касаюсь за недосугомъ); «ты обладаешь всѣми способностями душевными,» — «отпечатокъ истины не скроется отъ проницательнаго взора твоего» — «все возвѣщается такимъ душамъ, какъ твоя» — «вѣнчанная.» —Все это не понравилось мнѣ, показалось не безопаснымъ для души твоей, и я вспомнилъ слова Ап. Павла, изъ втораго посланія его къ Коринѳ: «боюсь, чтобы какъ змѣй хитростію своею обольстилъ Еву, такъ и ваши умы не повредились, уклонясь отъ простоты Христовой» (XI, 3). Не лучше ли сестра, въ отношеніи къ извѣстной тебѣ особѣ держаться правила Апостольскаго, которое и она предлагаетъ тебѣ: *вся искушающе, добраго держитесь*,—совершенное же очищеніе души отъ всякой примѣси своеволія, своемудрія и самолюбія предоставить Самому Господу Іисусу Христу, Создателю и Искупителю твоему, Отцу твоему, въ безусловной преданности Святому Духу Его, Возродителю, Освятителю и Обновителю твоему? Ничего болѣе не могу сказать, потому что не знаю особы, которой письма тобою присланы мнѣ; но предаю ее и себя милосердію

Божію, и желаю, чтобы всѣ мы очистились кровію Сына Божія Іисуса Христа отъ всякой скверы плоти и духа, и вошли въ царство небесное. Благословляется тебѣ именемъ Господа нашего Іисуса Христа пользоваться опытами какъ Его Самаго, такъ и всѣхъ Святыхъ Его, о которыхъ засвидѣтельствовано самою Истиною, и о которыхъ засвидѣльствовала святая Церковь: и ты знаешь, что свидѣтельство ея истинно. (3 Іоан. I, 12). А. Макарій.

---

128 (48). [1])

Получилъ я письмо ваше, достопочтенная сестра о Господѣ Екатерина, и при томъ письмо Г-жи Ф. В-ой, [2]) которое возвращаю. Съ тою же почтою пришло письмо отъ Княжны Елены, но оно дышетъ миромъ, а въ твоемъ буря. Какую зрѣлую истину проповѣдуетъ св. Іоаннъ Златоустъ въ одной бесѣдѣ, показывая, что всѣ наши несчастія состоятъ въ нашихъ суетныхъ мысляхъ; и не тоже ли прежде его написалъ Соломонъ въ книгѣ Екклезіаста сими словами: «*Богъ сотворилъ человѣка праведнымъ; а они* (вотъ начало всякаго раздвоенія въ сердцѣ и множественности безсвязной, неустроенной, хаотической) *предались многимъ помысламъ.*» —Испытайте себя, не отъ того ли и въ домикѣ вашего существа такъ безпокойно, что чужаго народу много, и что многіе званы, а за каждымъ званымъ входитъ свита его, кромѣ того, пріятели и сродники его, которые представляются, ищутъ свободнаго входа въ домъ, и такіе, которыхъ совсѣмъ не звали? Но какъ мы покровителей ихъ принимаемъ, то и кліенты осмѣливаются входить, и наконецъ становятся смѣлыми до-того, что мы сами не смѣемъ сказать имъ съ твердостію: «подите вонъ!» Не думай, то есть, не принимай мысли, будто «*грѣхи ближнихъ мучатъ тебя не менѣе, нѣтъ, еще болѣе твоихъ собственныхъ;* не мѣряйся съ Іовомъ, и не думай, то есть, прогоняй отъ себя мысль, будто *теперь понятны тебѣ страданія его*, и будто *ты не имѣешь участка въ отрадѣ его.* Не представляй себя въ ликѣ тѣхъ, которые облечены въ высокія качества Апостольскаго служенія. Учись молиться за ближнихъ по общей обязанности каждаго христіанина—любить ближняго, какъ самаго себя; не вызывай никого на ограниченную къ тебѣ довѣренность и откровенность, развѣ тѣхъ, о которыхъ ты воспріяла уже, по указанію воли Божіей особенное духовное попеченіе, и то вслучаѣ важнаго какого-нибудь искушенія. Если бы и

---

[1]) Письмо это напечатано въ изданіи 1851 г.; въ изданіи 1860г. его нѣтъ.

[2]) Вѣроятно, Н. Д. Фонъ—Визиной, жены декабриста, жившей съ мужемъ своимъ въ Тобольскѣ съ 1836 г. О ней ея знакомая М. Д. Францева разсказываетъ въ своихъ воспоминаніяхъ, что она отличалась духовно-религіознымъ развитіемъ,—духовной настроенностію, знаніемъ духовной литературы не только православной церкви, но и католической и протестантской, и философскимъ мышленіемъ (Историч. вѣстн., 1888 г., XXXII, 392—396). Впослѣдствіи она съ своимъ мужемъ и другими декабристами занималась перепиской Макарьевскихъ переводовъ библейскихъ книгъ (Рус. арх., 1904, II: „Макарій Глухаревъ и Тобольскіе декабристы“, стр. 241. 242).

въ самомъ дѣлѣ душа страдала о грѣхахъ ближняго, то и въ такомъ случаѣ духъ смиренія сказалъ бы: посмотрите, чуть наклонулась скорбь о грѣхахъ ближняго, какъ самолюбіе мое схватило эту черточку, и разводитъ ее въ цѣлую картину чего-то чрезвычайнаго и непонятнаго, и подстрекаетъ просить объясненій и разрѣшеній.—Но поймано ли самолюбіе? тутъ опять тревога: «зачѣмъ я столько самолюбива?» *Молитвы нѣтъ?* неправда. *Вниманія, благоговѣнія при устномъ чтеніи нѣтъ?* Не ужели никогда? Не ужели и не было никогда? Не вѣрю.—*Къ чтенію нѣтъ охоты?* Нѣтъ и бѣды никакой; занимайтесь въ такомъ случаѣ рукодѣльемъ, или подите, посѣтите какую-нибудь больную, и ей и вамъ будетъ отрада; или пройдите сколько нибудь противъ воды, и читайте—безъ охоты читать, ожидая Господа, не подуетъ ли Духъ; тогда струя подъ ладьею твоею потечетъ къ источнику своему.—«Нѣтъ чистоты, рѣшительно нѣтъ никакой чистоты!» т. е. въ плоти твоей, не въ одномъ, говорю, тѣлѣ, но во всемъ существѣ ветхаго Адама въ тебѣ? Кто же иначе и думалъ объ немъ?—«Чего нѣтъ, того нельзя считать,» говоритъ Экклезіастъ. Но ты вѣруешь въ Сына Божія Іисуса Христа; *въ Немъ обитаетъ вся полнота Божества тѣлесно, и вы имѣете полноту въ Немъ,* говоритъ Ап. Павелъ. (Колос. II. 9.)—Подобныя изреченіи Духа Святаго въ Писаніи могутъ помочь тебѣ видѣть нечистоту собственную и ненавидѣть ее спокойно, и видѣть въ тоже время всесовершенную святость и праведность Іисуса Христа, какъ непорочнаго и чистаго Агнца, закланнаго за грѣхи твои, и окропленіемъ кровію Своею очищающаго совѣсть нашу отъ мертвыхъ дѣлъ для служенія Богу живому и истинному. (Евр. IX, 14. XII, 22—24. 1 Петр. I, 2.) Если ты вѣруешь во Христа, то и сама принадлежишь не себѣ, а Ему, и Онъ принадлежитъ тебѣ со всею полнотою праведности, чистоты и истины.—Онъ говоритъ Своимъ:„ миръ Мой даю вамъ, да не смущается сердце ваше. Сіе сказалъ Я вамъ, чтобы вы миръ имѣли во мнѣ. (Іоан. XIV, 33. XVI. 27). Вѣруйте въ Бога, и въ Меня вѣруйте; въ дому Отца Моего обителей много.» Неужели вѣра въ Господа Іисуса Христа не дѣйствуетъ въ васъ любовію и молитвою, когда вы говорите Самому Ему: *Все достойно и праведно: судъ, или помилованіе Ты изречешь, Господи Іисусе! и да будетъ во всемъ воля Твоя!?* Не елей ли это, укрощающій волненіе моря мысленнаго?—Вотъ и въ письмѣ твоемъ за этимъ восклицаніемъ вижу, мысли твои получили было спокойнѣйшій ходъ, хотя онѣ и не то, что сіе восклицаніе: «ежели мнѣ здѣсь сдѣлать отчетъ въ дѣлахъ моихъ; то я должна сказать, что дѣлъ, такъ называемыхъ *добрыхъ* нѣтъ.»—Потомъ: «*Пожалуй!*» и пошли опять зыби: «*разумъ тупѣетъ:*» не думай такъ; иначе сама притупишь его; «*иногда трехъ перечесть не въ состояніи.*» помилуй; къ чему поведутъ насъ такія преумаленія? къ смиренію? совсѣмъ нѣтъ. Смиреніе отъ истины, и для него довольно того, о чемъ свидѣтельствуетъ Слово истины въ священномъ Писаніи; смиреніе домъ мира, и домъ молитвы, смиреніе—домъ Божій; смиреніе исповѣдуетъ грѣхи свои и взираетъ на Іисуса Христа распятаго и видитъ Бога—Отца благословляющаго помилованныхъ въ Возлюбленномъ, и новые пріемлетъ дары и благодать на благодать отъ полноты Іисуса Христа, и такимъ образомъ исцѣляется. (Іоан. III, 14. Евр. XII, 1, 2).—

«*Сколько я и васъ обманывала, и съ намѣренія, и безъ намѣренія по привычкѣ.*» Вотъ поворотъ на истину и смиреніе; но вы не соизволили пройдти далѣе, и прямо не объяснили, когда и какъ говорили и поступали винтально. Это лучше было бы всѣхъ приговоровъ о себѣ, каковъ этотъ напримѣръ: «*вотъ, батюшка, что я: мерзость, скверность, грѣхъ.* Все это весьма естественно, всему міру объявлено, и не новое, а ветхое; ветхое же умираетъ, а новое возраждается. И свѣтъ во тьмѣ свѣтитъ, и тьма не объемлетъ его; а между тѣмъ тьма проходитъ, и свѣтъ истинный свѣтитъ побѣдоноснѣе и торжественнѣе, и это будетъ продолжаться, пока «всяческая исполнятся свѣта, небо, земля и преисподняя.» (Іоан. I, 5. 1 Іоан. II, 8).

Замѣчательно, что вы въ другой разъ, если не ошибаюсь, величаете меня, называя *батюшкою*. Въ первые годы вы писывали: *отецъ мой*, но потомъ называли меня братомъ о Господѣ, по моему желанію; теперь же, если будете писать, то всего легче называть меня (терпимымъ ради Христа) Архимандритомъ, или служителемъ церкви, а служащіе со мною, не исключая и дѣвицы Софіи Вальмонъ, называютъ меня въ бумагахъ своихъ настоятелемъ: «преподобнѣйшій о Господѣ (т. е. достопочтенный ради Христа) настоятель!» —Ты можешь вспомнить, незабвенная сестра во Христѣ Іисусѣ Екатерина, что я никогда не изъявлялъ желанія называться отцемъ твоимъ, и никогда не брался быть твоимъ руководителемъ, и не внушалъ тебѣ, будто я твой руководитель. Ты исповѣдывала при мнѣ согрѣшенія твои Господу, какъ и при всякомъ другомъ служителѣ церкви. Кромѣ того мы хотѣли учиться быть братьями во Христѣ, и я не насылалъ къ тебѣ никакихъ повелѣній, и не требовалъ, чтобы ты повиновалась безусловно, но мы учились въ простотѣ сердца вести общеніе между собою въ воспоминаніяхъ другъ о другѣ предъ Господомъ, и въ словѣ Божіемъ по священному Писанію, и въ служеніи церкви.—По нашему предварительному предложенію я соглашался на то, чтобы вы, когда будетъ угодно и нужно, писали ко мнѣ о своихъ искушеніяхъ внѣшнихъ и внутреннихъ; и я обязанъ былъ по силамъ, по временамъ соотвѣтствовать вашему простосердечію, и искренности, сообразуясь съ правиломъ христіанской вѣры и жизни, преданнымъ Церкви отъ Господа посредствомъ святыхъ Пророковъ Его и Апостоловъ. Но между тѣмъ я внушалъ тебѣ, что братъ далеко, а вѣрный и единственный Другъ и Женихъ души твоей всегда съ тобою, всегда въ тебѣ, дабы ты не привязывалась ко мнѣ, не опиралась, не надѣялась на меня, но всею вѣрою, надеждою и любовію прилѣплялась къ Тому, Который одинъ взялъ на Себя грѣхи наши, и не только наши, но и грѣхи всего міра, какъ имѣющій силу спасти. (Ис. XXIII, 1). Посему я и не смѣлъ никогда обнадеживать тебя ни какимъ-нибудь знаніемъ, ни молитвами, но всегда предавалъ тебя Богу и благодатному слову Его, и совѣтовалъ тебѣ ходить предъ Нимъ въ духѣ свободы Евангельской, внимая слову Его въ совѣсти твоей и въ Богодухновенномъ Писаніи, пріемля отъ Него благословенія на все доброе, дѣйствуя съ Нимъ и воинствуя съ Нимъ въ искушеніяхъ, изливая душу свою предъ Нимъ въ день скорби, прославляя вѣрность и истину Его надеждою, гдѣ по видимому нѣтъ уже и надежды, (Рим. IV, 18.) все почитая за соръ, чтобы пріобрѣсть Христа, и найдтись въ Немъ

не съ своею праведностію, но съ праведностію, которая отъ Бога по вѣрѣ (Фил. III, 9) во Христа Іисуса,—словомъ, учась жить вѣрою въ Сына Божія, возлюбившаго насъ, и предавшаго Себя за насъ. (Гал. II, 20). Напоминая тебѣ объ этомъ, я не учу тебя, а самъ учусь; и ты, по милости Божіей, знаешь священныя Писанія, которыя могутъ умудрить тебя въ спасеніе вѣрою во Христа Іисуса; и все Писаніе Богодухновенно, и полезно для наученія, для обличенія, для исправленія, для наставленія въ праведности, чтобы совершенъ былъ человѣкъ Божій, ко всякому дѣлу доброму пріуготовленъ. А притомъ Господь нашъ Іисусъ Христосъ обѣщался быть съ нами во всѣ дни до скончанія вѣка; и Духа Святаго даруетъ вѣрующимъ въ Него и уповающимъ на Него, да пребудетъ съ ними и въ нихъ во вѣкъ; тѣломъ и кровію Своею питаетъ ихъ; псалмами и всякими духовными гимнами въ церковныхъ собраніяхъ утѣшаетъ ихъ, и прогоняетъ всякую мрачность унынія. Но всего, что Онъ для насъ содѣлалъ и дѣлаетъ, мы не можемъ и вмѣстить въ помышленія: однако можемъ, при помощи Его, столько уразумѣть превышающую разумъ любовь Его, чтобы стыдиться маловѣрія, утопающаго въ волнахъ печали, а ко Господу Іисусу не простирающаго руки, дабы и насъ, простерши высокую мышцу Свою, спасъ, какъ Петра.

Но время сокращается, и мнѣ надобно кончить это письмо. Не смущайтесь и не тревожьтесь; я не имѣю на васъ негодованія въ сердцѣ; напротивъ того, благодарю за васъ Господа Бога, и молю благость Его, да сохранитъ васъ отъ зла, да освятитъ васъ во всемъ совершенствѣ, и вашъ духъ, и душа и тѣло во всей цѣлости да сохранится безъ порока къ пришествію Господа нашего Іисуса Христа. (1 Θес. V. 22, 23.) А Макарій.

Августа 13 д. 1841.

---

129 ($^{49}/_{47}$).

Думаю сотворить съ вами общеніе хлѣбомъ-солью дарованнаго намъ въ священномъ Писаніи слова Божія; но вниманіе мое уже довольствуется и сими изреченіями: невозможное для человѣка, возможно для Бога; Богъ хощетъ, чтобы всѣ люди спаслись, и достигли познанія истины (Матѳ. XIX, 26. 1 Тим. II, 4). Пилатъ сказалъ Іисусу Христу: что есть истина? а Іисусъ Христосъ за нѣсколько часовъ предъ тѣмъ сказалъ ученикамъ Своимъ: «Я есмь путь, и истина, и жизнь» (Іоан. XIV, 6). Но Пилатъ не надѣялся найдти путь къ истинѣ и самую истину во Іисусѣ, и потому, сказавъ сіе, не сталъ ждать отвѣта Его, но вышелъ къ Іудеямъ и сказалъ имъ: я никакой вины не нахожу въ Немъ. И не смотря на собственное свое свидѣтельство о невинности Іисуса, онъ вскорѣ потомъ предалъ Его имъ на распятіе. (Іоан. XVIII, 38. XIX, 16). Не лучше же познаютъ и почитаютъ Іисуса Христа и тѣ, которые видятъ въ Немъ только-что человѣка, хотя и непорочнаго, пресвятаго, премудраго и совершеннаго, а не вѣруютъ въ Него, какъ въ Бога истиннаго, явившагося во плоти. (1 Тим. III. 16). Но и мы, вѣрующіе, что Христосъ есть Богъ и человѣкъ, если, для соединенія съ Богомъ, не

вступаемъ въ тотъ путь къ Отцу, который открылъ намъ въ Себѣ Іисусъ Христосъ, и не шествуемъ по сему пути, какъ бы обѣими ногами, прямо, (Евр. XII, 13) покаяніемъ и сердечною вѣрою во Евангеліе, (Марк. I, 15) то не достигнемъ познанія истины, къ которой сей путь ведетъ, и будемъ оставаться во лжи, въ грѣхѣ, во тмѣ, и не имѣя въ себѣ вѣчной жизни, которая есть Іисусъ Христосъ (1 Іоан. V, 20.), будемъ мертвы для всего, что принадлежитъ сей жизни, и чѣмъ она объявляетъ себя и прославляется въ живущихъ ею, словомъ, будемъ пребывать въ смерти. И какъ это не то состояніе, въ которомъ надлежало намъ быть по назначенію нашему, по волѣ Бога, сотворившаго насъ по образу Своему; то доколѣ мы будемъ оставаться въ этомъ неестественномъ состояніи, дотолѣ будемъ въ злострадании и мученіи. Но вотъ, взываетъ, непрестанно взываетъ гласъ милосердія Божія: встань, спящій, воскресни изъ мертвыхъ, и освѣтитъ тебя Христосъ (Еф. V, 14). Слово Божіе живо и дѣйственно, и животворно. (Евр. IV, 12) Невозможное для человѣка, возможно для Бога. Такъ! востанутъ мертвецы Твои; безжизненные трупы воскреснутъ. Свѣтоносная роса, которая отъ Тебя сходитъ, кропленіе Крови Твоей, (Евр. XII, 24. 1 Петр. I, 2) будетъ имъ въ исцѣленіе. (Исаіи XXVI, 16).—Архимандритъ Макарій.

Майма.
Сентября 18 дня 1841 года.

---

130 (50). [1]).

Пожелаемъ сами себѣ и другъ другу отъ Бога, чтобы Онъ далъ намъ, какъ и Ап. Павлу, духъ силы и любви и здравомыслія (2 Тим. I. 7.) Извѣстно, что въ припадкахъ горячки человѣкъ обнаруживаетъ въ нѣсколько разъ больше силы нежели сколько имѣетъ ея, когда здоровъ. Но и узы любви безъ здравомыслія означаютъ особеннаго образа рабское состояніе въ грѣхѣ; здравомысліемъ же сопровождаемая любовь и сила есть даяніе доброе, и даръ совершенный, свыше сходящій отъ Отца свѣтовъ. (Іак. I, 17.) Односторонности искони ведутъ бѣдное человѣчество многоразличными путями къ многоразличнымъ заблужденіямъ ума и сердца. Не тотъ же ли Создатель далъ человѣку разумъ, Который и чувствительностію одарилъ его? Не одинъ ли Богъ сотворилъ сердце и голову? Онъ есть единъ, хотя и три въ Единомъ, и во всѣхъ произведеніяхъ сего первообраза всякой истинной красоты, мы видимъ печать единства, которою знаменуется многоразличіе. Не проявляется ли сія истина и въ отвѣтѣ Іисуса Христа одному книжнику, который спросилъ Его: какая первая изъ всѣхъ заповѣдей? Іисусъ отвѣтствовалъ ему: первая изъ всѣхъ заповѣдей есть сія; слыши Израиль: Господь Богъ нашъ, есть Господь единый; и возлюби Господа Бога твоего всѣмъ сердцемъ твоимъ, и всею душею твоею, и всѣмъ разумѣніемъ твоимъ,

---

[1]) Напечатано только въ изданіи 1851 г.

и всею крѣпостію твоею; вторая подобная заповѣдь есть сія: возлюби ближняго твоего, какъ самаго себя. (Марк. XII, 29—31.) Вы видите, какъ разнообразіе силъ, составляющихъ это сотворенное; *я*, которое Единый вѣчный, Единый достойный сказать о Себѣ: *Я*, въ высочайшемъ и глубочайшемъ, въ обширнѣйшемъ и безконечномъ, въ независимомъ и неограниченномъ смыслѣ и силѣ этого слова,—сотворилъ по образу и по подобію Своему, вы видите, какъ это разнообразіе въ порядкѣ закона Божія приводится въ единство, скрѣпляемое любовію къ Богу, и какъ это разнообразіе человѣковъ, союзомъ истинной и чистой любви связуемыхъ, въ каждомъ изъ нихъ соединяется съ Богомъ, и изъ всѣхъ составляетъ единство, подражающее единству Единаго, въ Троицѣ славимаго; вы видите также, что истинная любовь къ Богу любитъ Его не только всѣмъ сердцемъ, и всею крѣпостію, но и всѣмъ разумѣніемъ, такъ что и разумъ любообиленъ, и любовь благоразумна, и онъ и она укрѣпляются Господомъ и могуществомъ силы Его. (Еф. VI, 10.) Теперь мы видимъ, какъ надобно понимать сіе слово Ап. Павла: «не духъ боязни далъ намъ Богъ, но духъ силы, и любви, и здравомыслія. (2 Тим. I, 7).

Вы видите, какъ время дорого, и какъ намъ надобно быть скупыми на время, чтобы какъ можно больше его оставалось для служенія слову Божію, и какъ можно менѣе расходилось на человѣческое.— Будьте и вы благословенны Всевышнимъ! Что это значитъ въ вашемъ письмѣ: «вотъ и тѣлесныя связи расторгнуты?» Мои сотрудники держатся нѣкоторой формы въ письмахъ ко мнѣ, и какъ я долженъ пособлять имъ въ исполненіи послушанія, то и форма относится къ соблюденію равновѣсія между нами. Между тѣмъ это не одна форма пустая, и не мірская; въ бытіи феноменальномъ что можетъ быть безъ формы? Если станемъ обнажаться отъ однѣхъ формъ, то другія только явственнѣе откроются. И такъ формы необходимы; надобно только стараться, чтобъ это не были орѣхи пустые, или наполненные гнилью, но чтобъ эта кора имѣла плодъ зрѣлый, ядро въ себѣ, или по крайней мѣрѣ, чтобы сіи формы общественной жизни были какъ листья зеленѣющіе, которые и сами живы, и украшаютъ жизнь дерева, изъявляемую дѣйствительными плодами. Приказано, чтобы писали: «Достопочтеннѣйшій о Господѣ Настоятель,» потому что и я пишу къ сотрудникамъ: «достопочтенный о Господѣ братъ, достопочтенная сестра о Господѣ.» Почему же, скажете не: «достопочтеннѣйшій,» не: «достопочтеннѣйшая?» Потому что эту форму надобно приберегать на тѣ случаи, въ которыхъ братъ или сестра будетъ имѣть крайнюю нужду въ ободреніи, въ поощреніи, въ возбужденіи и утѣшеніи, или когда надобно будетъ просить прощенія и умирять огорченнаго и смутившагося. (См. Лук. I. 1—4. 2 Іоан. I. 1. 3 Іоан. I. 1. 1. Петр. I, 17. Рим. XII, 10.) Мы прибавляемъ: *о Господѣ*, по повелѣнію самой Истины. Ибо что достойно почтенія, если не то, что называется истиною, красотою и благомъ? Откуда же все это, если не отъ Бога, и гдѣ это все, какъ не въ Господѣ? И почему мы другъ другу кланяемся, если не потому, что мы всѣ сотворены и во Христѣ созидаемся снова по образу и по подобію Божію? Итакъ симъ безпредѣльнымъ ограниченіемъ: *о Господѣ*, мы другъ другу напоминаемъ, чѣмъ мы должны быть всѣ, какъ христіане. (2 Кор. XIII, 5.

Рим. VIII, 1. Гал. III, 28. 1 Θесс. IV, 14). Быть во Христѣ, или въ Господѣ—вотъ что значитъ быть христіаниномъ, членомъ Церкви Божіей, которая есть тѣло Христово. (2 Кор. XII. 2). Но тотъ, кто въ Господѣ, и въ комъ Господь, можетъ ли не быть достойнымъ почтенія? Когда пишутъ: «Достопочтенный о Господѣ»; тогда указываютъ на сіи слова Ап. Павла: «кто тебя отличаетъ? что ты имѣешь, чего бы не получилъ? А если получилъ, что же хвалишься, какъ будто не получилъ?» (1 Кор. IV. 7.) Кто почитаетъ себя чѣмъ-нибудь тогда, какъ онъ ничто, тотъ обольщаетъ самъ себя. (Гал. VI. 3.) Почему приказано называть меня не «отцемъ Архимандритомъ», а Настоятелемъ, вы поймете отчасти и сами послѣ того, что уже сказано. Отцевъ абсолютныхъ и нѣтъ кромѣ Христа; и отцевъ во Христѣ весьма мало. «Начальникомъ надъ пещерами» въ Алтайскихъ горахъ я тогда сдѣлался бы, когда возобладалъ бы всею землею, (Быт. 1. 28.) когда сдѣлался бы какъ сынъ Авраамовъ по вѣрѣ, наслѣдникомъ міра, (Рим. IV. 13.) и царствовалъ бы въ жизни посредствомъ Іисуса Христа. (Рим. V. 17.) Если бы мы были совершенно Христовы, если бы все, что въ насъ есть, было Христово, какъ Христосъ Божій, то все было бы наше, міръ, жизнь, смерть, настоящее, будущее. (1 Кор. III. 22.) Итакъ положено называть меня въ письмахъ «Настоятелемъ», потому что и въ самомъ дѣлѣ я обязанъ настоятельно требовать отъ братій должнаго по нашей службѣ, и для того, чтобы послѣ меня начальствующій при Миссіи, хотя бы и не былъ Архимандритомъ, былъ называемъ настоятелемъ, и въ этомъ названіи имѣлъ бы нѣкоторое пособіе къ содержанію подчиненныхъ въ послушаніи: ибо и здѣсь не всѣ подчиненные бываютъ въ одномъ устроеніи по душѣ. Впрочемъ вмѣсто предлога *на*, употребляется въ церковныхъ книгахъ частица *предъ*, и пишется: *предстоятель*, т. е. братъ впереди стоящій и отвѣчающій властямъ о дѣлѣ службы и о сотрудникахъ.—Въ концѣ письма своего вы написали: «съ искреннимъ почтеніемъ.... я по волѣ вашей облекаю въ эти холодныя формы мірской учтивости» и т. д. Позвольте напомнить вамъ, что я совсѣмъ не предписывалъ вамъ никакой формы на случай обращенія вашей рѣчи ко мнѣ, а далъ служащимъ со мною братіямъ и дѣвицѣ Софіи форму, которую теперь и объяснилъ вамъ; а вамъ писалъ только, что вы можете не называть меня *батюшкою*. Въ заключеніи писемъ братія и сестра о Господѣ дѣвица Софія Вальмонъ пишутъ обыкновенно: «испрашивая у васъ благословенія Божія, остаюсь благополученъ послушный вамъ о Господѣ имярекъ» или: «благополучна послушная вамъ о Господѣ дѣвица имярекъ». За чѣмъ же называть и выраженіе: «искреннаго почтенія» холодною формою? если этою формою облечена была истина; то что за бѣда? Не въ холодные ли сосуды наливаютъ и чай горячій? а если отъ горячаго чаю и сосудъ разгорячился, то голыми руками и прикасаться къ нему не безопасно, да и чай горячій надобно пить съ осторожностію, иначе губы обожжешь, и сосудъ упадетъ изъ рукъ и чай прольется.

Привѣтствую достопочтеннаго пресвитера и благодѣтеля моего о Господѣ от. Василія и усердно желаю, да вкушаетъ онъ миръ Божій, какъ плодъ многолѣтнихъ трудовъ и подвиговъ Богоугодныхъ.

Привѣтствую Г. Инспектора Гимназіи, [1]) съ чувствомъ благодаренія за книги, которыя онъ пожертвовалъ въ пользу Миссіи.

Привѣтствую всѣхъ вспоминающихъ о мнѣ въ Тобольскѣ, от. протоіерея П., [2]) М. А., А. М., Н. И.

Не случится ли когда нибудь встрѣтиться съ П. А. [3])? Скажите достопочтенному Исторіографу Сибири, что хотя я не безпокою его своими письмами, однако благодарную память объ немъ всегда питаю въ душѣ моей, и желаю ему благословеній Божіихъ. А. Макарій.

Декабря 6 дня 1841 года.

---

131 ($^{51}/_{48}$).

Достопочтенная сестра о Господѣ! Письмо ваше и рукописная книга Іова отъ усердія вашего получены мною, по возвращеніи изъ Томска [4]). Въ концѣ прошлаго года послана Е. И. книга пророка Исаіи; я хотѣлъ немедленно послать къ ней также прекрасно списанный вами экземпляръ книги Іова; но случилось то, чего вы безъ сомнѣнія не ожидали, и что не было выработано никакими предварительными соображеніями и размышленіями. Списокъ вашъ обезображенъ новыми поправками; но за то, переводъ, по мнѣнію моему, сталъ ближе къ оригиналу а это несравненно дороже и нужнѣе красивой формы внѣшней. Пересмотрѣны и примѣчанія; нѣкоторыя отложены, а нѣкоторыя поправлены, или сокращены, или дополнены; на иныя мѣста написаны новыя. Послѣ праздника Пасхи вскорѣ надѣюсь представить вамъ всѣ сіи наши опыты; не поскорбите ли о томъ, что уже столько разъ ваши труды по видимому были разрушены, и не скажетъ ли кто нибудь, что и здѣсь оправдается притча Крылова, и останется *Философъ безъ огурцовъ?* Но я иначе объ этомъ думаю; мы должны почитать незаслуженною милостію Божіею то, что и мы допущены сколько ни есть потрудиться около слова истины, живаго и животворнаго; и одинъ уже этотъ стихъ, который найдете къ спискѣ приготовляемомъ для васъ, и который въ прежнихъ спискахъ какъ бы не существуетъ *«вотъ Онъ убьетъ меня; но я все на Него буду надѣяться,»* —это, говорю, одно изрѣченіе такъ драгоцѣнно, что для него вы безъ досады и лѣности начнете снова списывать книгу Іова. Впрочемъ боюсь сказать вамъ объ этомъ предметѣ все, что хотѣлъ бы сказать; а вотъ только прибавлю что: чѣмъ дороже добро досталось, тѣмъ болѣе, можетъ быть, и дорожить имъ будемъ; а слово

---

[1]) Ив. Порф. Помаскина.

[2]) Петра Андреевича Фелицына.

[3]) Петромъ Андреевичемъ Словцовымъ (1767—1843 г.). Въ 1838 г. вышла I часть его „Историческаго обозрѣнія Сибири“.

[4]) Если здѣсь говорится о возвращеніи послѣ эпитиміи съ томскомъ архіерейскомъ домѣ въ дек. 1841—янв. 1842 г., то къ началу 1842 г. и должно относить письмо это.

Божіе есть даяніе Отца небеснаго столь драгоцѣнное, и столь высокій даръ Его, что всѣ сокровища міра сего не стоютъ его; и чѣмъ болѣе человѣкъ всѣмъ существомъ своимъ потрудится, чтобы пріобрѣтать его, тѣмъ больше его, можетъ статься, будетъ имѣть: итакъ я желаю сердечно, чтобы сбывалось въ васъ всегда сіе слово Христово: *имущему дано будетъ и преизбудетъ;* и чтобы новый трудъ, который вамъ предлагаю, послужилъ для васъ счастливымъ случаемъ къ новымъ помышленіямъ свѣтлымъ, къ новымъ утѣшеніямъ радости о Богѣ Спасителѣ вашемъ.

---

132 ($^{52}/_{49}$). [1])

Достопочтенная сестра о Господѣ Екатерина Ѳедоровна! Въ праздникъ Успенія Богоматери, поутру, мы пріѣхали въ Тюмень. Утро было прекрасное, а ночью былъ такой холодъ, что хотя я и шубою защищался, стыли колѣна, и грудь, подыша сырымъ, туманнымъ воздухомъ, изъявляла перхотою свое неудовольствіе. Прежде я останавливался въ монастырѣ, а теперь мнѣ разсудилось имѣть пристанище въ домѣ Протопресвитера тамошняго; и хорошо, что поступилъ такъ— Архимандритъ, какъ я узналъ потомъ, весьма боленъ; страдаетъ отъ геморроя; во время вечерняго Богослуженія по церквамъ, я къ нему ѣздилъ, но какъ не могъ видѣться съ нимъ, потому что онъ спалъ, то оставилъ ему на бумагѣ, что хотѣлъ сказать устно, то есть, что травка, называемая тысячелиственникомъ, служитъ, при Божіемъ благословеніи, весьма дѣйствительнымъ врачевствомъ отъ геморроя,—что Сперанскій, которому безъ сомнѣнія досталось въ жизни посидѣть съ перомъ въ рукѣ болѣе, нежели многимъ другимъ вельможамъ, пилъ по утрамъ стаканъ настою тысячелиственника вмѣсто чаю, и тѣмъ избавлялся отъ геморроя, и что одинъ генералъ, которому говорилъ самъ Сперанскій, пересказалъ объ этомъ Преосвященному Аѳанасію, Епископу Томскому, а сей Епископъ мнѣ сообщилъ это благопотребное свѣдѣніе. Передаю его и вамъ, достопочтенная сестра о Господѣ, и совѣтую сдѣлать общимъ въ нашемъ кругу, помышляя не соизволитъ ли употреблять эту благословенную травку П. Д. [2]) которому предстоитъ продолжительный и постоянный трудъ, избранный благочестіемъ его въ служеніи животворящему Слову Божію. Вы хотѣли доставить ему занятіе переводомъ книжки: la Tristesse et la Consolation, на Русскій языкъ; но если онъ уже довольно дѣла имѣетъ, и еще болѣе, если угодно Господу, будетъ имѣть по Библіи: то надобно ли ему развлекаться? и не надобно ли всѣмъ намъ, возлюбленные о Господѣ братія и сестры, усилить строгость, расчетливость, святую скупость въ употребленіи времени, дабы, при помощи Всевышняго, получить намъ благовременный и вожделѣнный успѣхъ

---

[1]) Писано въ августѣ 1844 г.—по пути съ Алтая въ Болховъ.

[2]) Петръ Дмитріевичъ Горбачевскій (?), одинъ изъ сотрудниковъ Непрядхиной по перепискѣ Макарьевскихъ переводовъ библейскихъ книгъ (Рус. арх. 1904, февраль, 242, прим. 2).

въ общемъ трудѣ, который пріемлемъ согласно и доброхотно, утверждаясь на основаніи сей заповѣди Спасителя: изслѣдуйте Писанія, (Іоан. V. 39.) и на семъ наставленіи Духа Святаго въ первомъ посланіи Петровомъ: служите другъ другу каждый тѣмъ даромъ, какой кто получилъ, какъ вѣрные домостроители многоразличной благодати Божіей? Говоритъ ли кто: *говори* по слову Божію; служитъ ли кто, служи по силѣ, какую даетъ Богъ дабы во всемъ прославлялся Богъ чрезъ Іисуса Христа, Которому слава и держава во вѣки вѣковъ, аминь. (1 Петр. IV. 10, 11.)

Описаніе чудеснаго обращенія одного Еврея къ Іисусу Христу потрудитесь послать ко мнѣ въ Москву.

Теперь же искалъ я для васъ одного изреченія въ посланіяхъ Ап. Павла, и вдругъ открылось слѣдующее, которымъ и удовольствуемся на этотъ разъ: Братія мои возлюбленные, всегда болѣе усовершайтесь въ дѣлѣ Господнемъ, зная, что трудъ вашъ не тщетенъ предъ Господомъ. (1 Кор. XV. 58.)

---

133 (50).[1])

Царскій путь ко спасенію есть узкая стезя, которою и Самъ Спаситель вошелъ въ славу, послѣдовавшую за страданіями, хотя Онъ, яко Богъ, имѣлъ ее у Отца прежде созданія міра, и которой всѣ Его истинные ученики и ученицы шли въ блаженную вѣчность. Царскій путь есть путь креста Христова и держаться сего пути значитъ по вся дни умирать со Христомъ по примѣру Апостола Павла, умирать ради Христа для міра и для всего, что есть мірское, то есть для удовольствій похоти плотской, похоти очесъ и гордости житейской, претерпѣвать изъ любви ко Христу и въ духѣ Христовой преданности волѣ Отца небеснаго все умерщвляющее ветхаго человѣка въ насъ, то есть и внѣшнія приключенія горестныя, и внутреннія скорби и искушенія. Царскій путь есть златая средина, которую надлежитъ избирать во всемъ, избѣгая крайностей всякихъ и съ правой и съ лѣвой стороны представляющихся, съ лѣвой, напримѣръ, унынія, лѣности, разсѣянности, съ правой—излишнихъ и безвременныхъ подвиговъ и стремленія къ степенямъ совершенства духовнаго, для котораго мы еще не созрѣли.

Къ Вѣрѣ Ильинишнѣ Верховской.

Съ В. И. Верховской (о ней выше, стр. 235, прим.; стр. 267, прим.) архим. Макарій не былъ лично знакомъ, но зналъ о ней отъ ея друга Е. Ѳ. Непряхиной, познакомившейся съ ней въ 20-хъ годахъ, когда она, подъ руководствомъ своего дяди, старца Зосимы Верховскаго, подвизалась въ предѣлахъ тобольской епархіи („Записки“ Е. Ѳ. Непряхиной, стр. 4). По просьбѣ Непряхиной, о. Макарій и написалъ Верховской печатаемое ниже письмо, по поводу смерти старца Зосимы. Послѣдній скончался 24 окт.

---

[1]) По изданію 1860 г.

1833 г. (о немъ—въ Тобольскихъ епарх. вѣд. 1897 г., 382. 456),—къ концу этого года или началу слѣдующаго должно быть отнесено и письмо. Сохранилось оно въ библіотекѣ казанской д. семинаріи, въ копіи, снятой Е. Ѳ. Непряхиной.

134.

Сестра наша о Господѣ Екатерина Ѳедоровна [1]), постоянная и усерднѣйшая сотрудница недостоинству моему въ служеніи при иновѣрцахъ Сибирскихъ, соединяющихся съ Православною Церковію Христовою, изъявила желаніе, чтобы и я написалъ къ Вамъ нѣсколько словъ въ соотвѣтствіе Вашему, раба Господня Вѣра, дружескому письму, въ которомъ столь живыми чертами изображается скорбь Вашего сердца о разлученіи съ наставникомъ. «Поминайте наставники ваша, пишетъ Св. Ап. Павелъ, иже глаголаша вамъ Слово Божіе, ихже взирающе на скончаніе жительства, подражайте вѣрѣ ихъ» (Евр. XIII. 7.). Сими воспоминаніями питается и услаждается священное чувство благодарности, свойственное душамъ смиреннымъ и оживляемымъ благодатію Божіею. Сими воспоминаніями святой союзъ ихъ съ благодѣтелями о Господѣ укрѣпляется, и за предѣлы земнаго житія простирается въ безконечную вѣчность Другой Апостолъ говоритъ, что Отецъ Свѣтовъ, у котораго нѣтъ измѣненія, восхотѣлъ предать насъ Словомъ истины въ новую Богообразную, блаженную и вѣчную жизнь (Іак. I. 17. 18.); а какъ оное Слово истины, по уставу Божественнаго домостроительства, преподавали намъ Пастыри и наставники наши о Христѣ Іисусѣ: то какая душа, имѣющая вѣчную жизнь въ себѣ, можетъ забыть послужившаго при возрожденіи ея живымъ органомъ Слова Божія живаго и дѣйственнаго? Слово Божіе есть драгоцѣннѣйшее сокровище и богатство въ душѣ, которое послѣ вѣрнаго раба и служителя Слова остается ея наслѣдіемъ; Слово Божіе есть залогъ въ душѣ и свидѣтельство, увѣряющее о предстоящемъ свиданіи и неразлучномъ пребываніи съ нимъ у Господа въ небесномъ царствіи и не только съ нимъ, но и со всѣми возлюбившими Господа Іисуса Христа всѣмъ сердцемъ, всею душею и всею мыслію; Слово Божіе есть благотворная соль, исцѣляющая горькія воды слезъ, проливаемыхъ въ воспоминаніе о незабвенныхъ; сія соль онымъ слезамъ сообщаетъ удивительную нѣкую сладость, дабы онѣ и Господу нашему и самимъ намъ были благопріятны, дабы и сей плачь входилъ въ составъ блаженства нашего, по слову Спасителя: «Блажени плачущіи, яко тіи утѣшатся». Притомъ соль Слова Божія, дѣйствуя въ душѣ, не позволяетъ ей довольствоваться одними слезами, воображеніями и мечтаніями; но возбуждаетъ въ ней алчбу и жажду правды, дабы она, представляя себѣ въ воспоминаніи святые образы добродѣтелей наставника своего въ Господѣ и видя, какъ онъ добрымъ подвигомъ подвизаясь, пребылъ до конца жизни вѣрнымъ Господу своему, ревностно и постоянно устремлялась на подражаніе вѣрѣ его въ Господа Іисуса Христа распятаго, «ибо кто побѣдилъ міръ, взываетъ Св. Іоаннъ Богословъ, какъ не тотъ, кто вѣруетъ, что Іи-

[1]) Непряхина.

сусъ есть Сынъ Божій? Побѣда, которою побѣжденъ міръ, есть вѣра наша, (Іоан. V. 4, 5.) благодатная вѣра, сильная Богомъ, любовію оживляемая и плоды Богоугодныхъ дѣяній и подвиговъ приносящая. Вѣра одна и одинъ духъ во всѣхъ; но дарованія духа и плоды вѣры весьма разнообразны въ различныхъ душахъ—по различію назначеній и по множеству другихъ особенностей.—Дабы и мнѣ сотворить съ Вами нѣкоторое общеніе въ воспоминаніи о Преподобномъ отцѣ Зосимѣ, скажу Вамъ, Почтеннѣйшая сестра о Господѣ, что я слыхалъ объ немъ еще будучи въ Костромѣ на службѣ; и одна довольно высокой по мужу степени Госпожа, которая пользовалась его бесѣдами въ Петербургѣ, разсказывала между прочимъ, какъ онъ помогъ ей въ борьбѣ съ нѣгою плоти, любящей сонъ и отвращающейся отъ бодрствованія и молитвы. Когда пробудитесь или послушницею будете пробуждены, говорилъ ей О. Зосима, но тяготою плоти паки будете увлекаемы и погружаемы въ сонъ; сотворите знаменіе Креста и скажите сами себѣ: изъ любви ко Іисусу Христу! изъ любви къ Нему! (т. е. должно встать и молиться). Госпожа увѣряла меня, что поступивъ такимъ образомъ, она почувствовала великое облегченіе, и вставать на молитву въ ночи стало нетрудно! О наставникѣ же Отца Зосимы, старцѣ Василискѣ [1]) имѣлъ я понятіе, еще учась въ Академіи Петербургской, записка о нѣкоторыхъ опытахъ умной молитвы извѣстныхъ ему долго у меня сохранялась; и было время, когда я, въ непонятной грусти, улеталъ изъ Россіи въ Сибирь пустынную, на крыліяхъ быстро парящей мысли, и въ Сибири встрѣчался воображеніемъ съ О. Василискомъ въ лѣсу дремучемъ, совсѣмъ не думая, что я и въ самомъ дѣлѣ буду въ Сибири и притомъ именно близъ того мѣста, котораго прежде искалъ однимъ воображеніемъ, хотя здѣсь не найду уже ни Отца Василиска, ни Отца Зосимы. По истинѣ судьбы Божіи бездна многа; и справедлива пословица, что «человѣкъ предполагаетъ, а Богъ располагаетъ.» Вотъ и сестра наша о Господѣ Екатерина, Вы сами знаете, желаетъ жить вкупѣ съ Вами; но какъ исполнится сіе желаніе, кто кромѣ Господа знаетъ? Можетъ быть Вы, раба Господня, возвратившись въ Сибирь, возвратите странѣ родной, что принадлежитъ ей, съ лихвою; и позволите ли высказать все, что на умѣ у мена? Сибирь, можетъ быть, для того и въ Москву отпустила Васъ, чтобы Вы утвердившись въ правилахъ добрыхъ и опытности понакопивши, изобильнѣйшую пользу принесли церкви здѣшней Вашимъ служеніемъ. Сибирская церковь родившая Васъ благодатію Божіею простираетъ къ Вамъ руки, требуя помощи. Есть ли здѣсь хотя одинъ монастырь мужескій или дѣвичій, который бы исполненіемъ правилъ иноческаго общежитія, подражающаго первородной церкви Апостольской, разливалъ въ народѣ Христово благоуханіе? А притомъ не подобаетъ ли и Вамъ поболѣзновать милосердіемъ о толикихъ народахъ Сибирскихъ, сѣдящихъ во тьмѣ и сѣни смертной, пожелать отъ всего сердца, чтобы спасительный свѣтъ Евангелія Христова и для нихъ воз-

---

[1]) О немъ—въ статьѣ Тобольскихъ епарх. вѣдомостей 1897 г.: „Оо. Зосима и Василискъ, сибирскіе подвижники конца XVIII и начала XIX ст.“, стр. 382 и 456. Сконч. въ нач. 20-хъ годовъ XIX ст.

сіялъ, и посвятить Господу малыя лепты Вашихъ силъ и способностей на созиданіе живаго Храма Божія изъ сихъ душъ, за которыхъ Сынъ Божій излилъ пречистую кровь свою и смерть претерпѣлъ? Ибо Вы безъ сомнѣнія не желаете принадлежать къ числу тѣхъ искателей счастія, о которыхъ сказалъ Апостолъ: «Кійждо своихъ-си ищетъ, а не яже Христа Іисуса» — «Что Вамъ угодно? скажете мнѣ? и что такое сказать хотите?» Естьлибы, говорю, Вы согласились съ сестрою Екатериною въ усердіи къ дѣлу миссіонерской службы; то могли бы содѣйствія Миссіи, прилично Вашему полу, согласить съ правилами иноческаго общежитія; и можно предполагать, какъ несомнѣнное, что Вы при Божіемъ соизволеніи вскорѣ пріобрѣли бы сотрудницъ единомысленныхъ; вкупѣ съ ними избрали бы въ Бійскомъ округѣ или въ Кузнецкомъ благопріятнѣйшее и близкое къ некрещеннымъ народамъ мѣсто для водворенія Вашего, и Правительство съ радостію воспріяло бы Васъ въ покровительство и попеченіе, когда Вы предъявили бы, что желаете съ попеченіемъ о спасеніи душъ своихъ соединить служеніе Церкви при обращеніи иновѣрцевъ къ истинному Богопознанію содѣйствіемъ церковнымъ Миссіямъ воспитаніемъ новокрещенныхъ дѣтей женскаго пола, призрѣніемъ бѣдныхъ и безпріютныхъ старицъ и другими подобными образами. Не говорю, что должно разорить Одигитріевскую общину близъ Москвы[1]); а желаю, чтобы и Сибирская Церковь имѣла свою Одигитріевскую общину дѣвицъ и вдовъ, которая бы съ обѣтами иночества соединяла столь же добровольнымъ усердіемъ воспріемлемую обязанность содѣйствовать и помогать церковнымъ Миссіямъ. Желаю Вамъ, достопочтенная сестра о Господѣ Вѣра, благодатнаго мира...

Къ Николаю Ивановичу Ананьину.

Н. И. Ананьинъ съ 1827 гг. состоялъ штатнымъ смотрителемъ кузнецкаго уѣзднаго училища. Съ нимъ, какъ съ человѣкомъ образованнымъ, (въ 1817—1821 гг. онъ учился въ тобольской гимназіи), занимавшимся притомъ писательствомъ (извѣстны нѣсколько статей его, помѣщенныхъ въ Томскихъ губ. вѣдомостяхъ 1859 г., по этнографіи алтайцевъ и о промыслахъ въ томской губерніи), архим. Макарія соединяли преимущественно ученые и литературные интересы, которые и отразились въ печатаемыхъ ниже письмахъ о. Макарія. Ихъ сохранилось (въ библіотекѣ казанской духовной семинаріи) 12, но, какъ видно изъ показанія самого Ананьина, ихъ было больше.

135. *1835 Сент. 30 д. Майма.*

Благополучны ли Вы, Почтеннѣйшій Николай Ивановичъ? а я, по милости Божіей, столько здоровъ и по разнымъ отношеніямъ благополученъ, сколько таковымъ быть мнѣ позволяютъ грѣхи мои. Въ Бійскъ пріѣхалъ Сент. 16-го, а на Майму 26-го; старецъ мой[2]) здравствуетъ,

[1]) Община эта была основана старцемъ Зосимой въ 1826 г.

[2]) Петръ Лисицкій.

и мы оба рады были другъ другу увидѣвшись; только разлука съ отрокомъ Василіемъ, скончавшимся въ Барнаулѣ, растворяла общую чашу веселія горестію; онъ занемогъ въ тотъ самый день, въ который возложили на меня крестъ съ изображеніемъ Іисуса Христа распятаго, пожалованный Святѣйшимъ Сѵнодомъ съ Монаршаго соизволенія, и притомъ именно послѣ Обѣдьни, на которой Преосвященнѣйшему было благоугодно сіе дѣйствіе произвести довольно торжественнымъ образомъ; какія отъ сего соединенія этихъ двухъ случаевъ мысли и чувствованія долженствовали родиться въ моей бѣдной душѣ, можете судить безъ сомнѣнія по собственнымъ опытамъ, не требуя объясненій дальнихъ: буди воля Господня! [1])

Первый ночлегъ на обратномъ пути изъ Кузнецка имѣлъ я въ желѣзномъ заводѣ; и въ ожиданіи лошадей по утру, читалъ въ одной книжкѣ Вѣстника Европы, — (а за который годъ, не помню.) исторію о *великомъ годѣ;* и вотъ что отъ этаго чтенія осталось въ моей записной тетрадкѣ: „*Годомъ* называется періодъ, какого нибудь небеснаго свѣтила, достигшаго той точки на небѣ, съ которой начало путь свой. *Великимъ* же *годомъ* называется иногда періодъ состоящій въ движеніи многихъ небесныхъ тѣлъ съ извѣстныхъ аспектовъ и возвращеніи къ тѣмъ же точкамъ. Такъ девятьнадцатилѣтній кругъ есть время между эпохами соединенія солнца и луны на одной точкѣ неба. Іосифъ Флавій (Antiqu. L. I. c. 3) утверждаетъ, что сей великій періодъ открытъ допотопными Патріархами. Но *великій годъ,* собственно такъ называемый, есть время, въ которое всѣ вообще свѣтила, возвратясь на тѣ точки, откуда начали бѣгъ свой, являются на небѣ въ прежнемъ положеніи. Древніе сей великій годъ изображали подъ эмблемою птицы, чудной и единственной, похожей на орла, извѣстной подъ названіемъ *феникса,* которая будто бы каждый разъ при наступленіи новаго періода вылѣтала изъ Аравіи, или изъ Индіи, или изъ рая земнаго на востокѣ. Одни думали, что она прилетала по прошествіи 500 лѣтъ; а другіе полагали, что фениксъ является не прежде какъ спустя 1461 годъ. Сей послѣдній періодъ былъ весьма славенъ у Египтянъ. Впрочемъ доказываютъ, что преданіе о семъ фениксѣ извѣстно было и Сѣвернымъ народамъ, и Индіанамъ и даже Іудеямъ (см. Пс. CII, ст. 2.) Платонъ въ своей политикѣ говоритъ: Когда всѣ звѣзды совершатъ бѣгъ свой, послѣдуетъ всеобщее измѣненіе во вселенной. Во время Августа вообще думали, что скоро совершится великій періодъ; и Виргилій этою общею увѣренностію воспользовался, желая похвалить Августа, (см. Еклог. IV.) Но и Китайскіе Астрономы, чтобы польстить Государю въ 1725 году, во время соединенія четырехъ планетъ, Юпитера, Марса Венеры и Меркурія, обьявили, что всѣ 7 соединились. И тщетно Езуиты обличали несправедливость; Ханъ приказалъ внести въ лѣтопись, что въ 3-ій годъ его царствованія замѣчено соединеніе седми планетъ. Судите по этому о вѣрности Хронологіи Китайской, и основательно ли мнѣніе Г. Волтера, который нѣгдѣ сказалъ: Китайскій народъ соединяетъ исторію неба съ исторіею земли, и одну оправдываетъ другою“.

---

[1]) Ср. стр. 267.

Покорнѣйше прошу васъ, Почтеннѣйшій Николай Ивановичь, сообщить мнѣ Ваши мысли о *великомъ годѣ;* и ученіе лучшихъ и достовѣрнѣйшихъ Астрономовъ о семъ предметѣ согласно ли съ этимъ свѣденіемъ, которое Вѣстникъ Европы доставилъ мнѣ? А я между тѣмъ хочу повеселить васъ извѣстіемъ объ одномъ воспитательномъ заведеніи, которое въ 1820 году основалъ нѣкто Самуэль Вильдерспинъ въ Лондонѣ. Въ Институтъ свой принимаетъ онъ малолѣтнихъ дѣтей отъ полутора года до трехъ лѣтъ; въ 1823 году имѣлъ уже на рукахъ у себя 214 малютокъ, и при одномъ пособіи жены своей содержалъ эту школу, ко всеобщему удивленію, въ совершенномъ порядкѣ. Забота его о томъ, чтобы внушая дѣтямъ правила Вѣры и чистой Нравственности, развивать ихъ душевныя свойства, и давать имъ благопріятнѣйшее для блага общественнаго направленіе; а главное правило—приучать дѣтей къ порядку, не воспрещать позволительныхъ резвостей, и между тѣмъ, обращая наклонности дѣтскія ко всему доброму и полезному, не упускать изъ виду ни малѣйшихъ проступковъ, не удерживать долго вниманія ихъ на одной вещи, умѣть занимать ихъ въ теченіе цѣлаго дня пріятными для нихъ и полезными предметами, не навлекать на себя неудовольствія ихъ, не лишать ихъ любимыхъ бездѣлокъ и игрушекъ, обращаться безъ вспыльчивости, со всевозможнымъ къ нимъ снисхожденіемъ и кротостію, исполнять всегда ненарушимо данныя имъ обѣщанія, и нимало не скучать крикомъ.—Вотъ какъ Г. Самуэль обучаетъ малолѣтокъ грамотѣ: дѣти становятся въ ряды, младшіе отъ полутора года до трехъ лѣтъ впереди, а старшіе отъ 3-хъ до 9-ти лѣтъ назади. Каждая буква вдвойнѣ на особой карточкѣ прикрѣпленной къ палочкѣ; и когда палочка поднимается вверхъ, тогда одинъ изъ старшихъ воспитанниковъ произноситъ: А, а; потомъ другой изъ того же разряда провозглашаетъ вопросъ ко всѣмъ: Какую букву видятъ они на палочкѣ? И всѣ отвѣчаютъ: А, а. Карточка поворачивается съ палочкою на другую сторону, и является Б, б и т. д.— Посредствомъ маленькихъ деревянныхъ палочекъ сообщаются дѣтямъ первоначальныя свѣденія Ариѳметическія; а посредствомъ разрисованныхъ карточекъ первыя понятія о Естественной исторіи, Священной исторіи, простѣйшихъ ремеслахъ и искуствахъ.— Каждое дитя ежегодно стоитъ не болѣе 15-ти рублей 50-ти коп.

Прочитавъ описаніе этаго Института, я подивился благородству души и терпѣнію Г. Самуэля и почтенной супруги его, и говорю самъ про себя: Иди къ этому мравію, о лѣниве, и научайся изъ примѣра сего безгнѣвному великодушію и кроткому снисхожденію къ немощамъ естества человѣческаго.

Прилагаемые стихи и прозаическія выписки покорнѣйше прошу Александра Алексѣевича [1]) внести въ мой сборникъ. [2]) Назначены туда же изъ Друга Юн. *Письма о Присутствіи Божіемъ*; но прочитайте эти письма, сдѣлайте милость; и естьли, по свидѣтельству сердца и разсужденія Вашего, чтеніе ихъ вводитъ въ дѣйствительное чувство присут-

---

[1]) Калмакова, учителя кузнецкаго училища (см. № 147).

[2]) О какомъ сборникѣ идетъ здѣсь рѣчь—неизвѣстно.

ствія Божія, то пусть онѣ въ сборникъ войдутъ, за исключеніемъ тѣхъ мѣстъ, гдѣ говорится о нѣкоторой книгѣ, содержащей ученіе такъ же *о присутствіи Б.*, и которой я не получалъ отъ сочинителя. Естьли же въ этихъ письмахъ млеко разведенное водою; то оставьте ихъ въ покоѣ.

Усердно желаю ученику Сорокину добрыхъ успѣховъ; и утверждаюсь въ намѣреніи взять его къ Миссіи, по желанію его матери, съ которою я на обратномъ пути въ другой разъ видѣлся и говорилъ объ этомъ. Вы сотворите для Миссіи обязательнѣйшее благодареніе, когда доставите ей благонадежнаго чтеца и писца въ Сорокинѣ; а я стану пещись о томъ, чтобы служба его при Миссіи была не только ему, но и роднымъ ему въ пользу и помощь. [1])

Всѣмъ, удостоившимъ меня благосклонной пріязни въ Кузнецкѣ, Отцу Протоіерею Матѳею, Василію Егоровичу, Ивану Семеновичу, Алексѣю Терентьевичу, Ѳеофану Зиновьевичу и прочимъ благословенія Божія желаю и цѣлованіе посылаю.

Будьте благополучны и Вы съ помощницею Вашею; и да воздастъ Вамъ Господь благодатію и щедротами своими за усердіе къ недостоинству моему и братолюбное гостепріимство.

Преданный Вамъ Архимандритъ Макарій.

136.

1836 Декаб. 8 д.

Пріимите и храните съ любовію, многопочитаемый мною Николай Ивановичь, священное изображеніе Господа нашего Іисуса Христа, которое Вамъ представляю и вручаю на всегда, и молю творить память о мнѣ по временамъ, когда будете взирать на сей памятникъ вѣчной любви къ намъ небеснаго Отца, которую Онъ благоволилъ столь трогательнымъ образомъ открыть въ Единородномъ Сынѣ Своемъ, предавъ Его за насъ на смерть, чтобы мы, вѣруя во имя Спасителя нашего, не погибли, но получили вѣчную жизнь.

Безъ сомнѣнія не ошибаюсь, думая, что у Васъ въ Кузнецкѣ много новостей изъ большаго ученаго свѣта; но я много не могу вмѣстить въ малый сосудецъ разумѣнія, а что нибудь достойное вниманія желалъ бы узнать отъ Васъ. Не можете ли извѣстить меня, въ Московскомъ Университетѣ учатся ли языкамъ Татарскому и Монгольскому? Еще: Буряты въ Восточной Сибири какое употребляютъ нарѣчіе? [2])

Для меня не могло быть не замѣчательнымъ встрѣча и согласіе нѣкоторыхъ случаевъ во внѣшнемъ мірѣ съ нуждами и требованіями души моей. На примѣръ, когда у меня разболѣлись глаза, тогда естественнымъ образомъ получилъ я горькую мысль, что я легко и можетъ быть скоро ослѣпну. И вотъ, къ утѣшенію нѣкоторому, читаю въ М.(о-

---

[1]) Желаніе о. Макарія не осуществилось.

[2]) Вопросъ, связанный съ предложеніемъ св. синода архим. Макарію перейти въ иркутскую миссію и его проектомъ подготовки къ миссіонерской дѣятельности двухъ своихъ сотрудниковъ (см. выше стр. 55, 56 и 276).

сковскихъ) Вѣдомостяхъ, что въ Англіи изобрѣтенъ способъ печатать Библію и для слѣпыхъ, именно выпуклыми буквами, чтобы они могли читать Св. Писаніе осязаніемъ. Еще придумывалъ я способъ имѣть подвижную и даже походную печь, которая была бы, сколько возможно, легка; и вотъ нахожу въ тѣхъ же М-хъ В-хъ, что такія печи, именно каждая въ пять фунтовъ тяжестію уже привезены изъ Англіи въ С. Петербургъ и продаются.

Поздравляю съ дорогами желѣзными.

Искрѣннѣйшее почтеніе свидѣтельствую супругѣ Вашей и Отцу Протоіерею, и Гражданину Кузнецка Ивану Семеновичу Конюхову.

Преданный Вамъ А. Макарій.

1836 Дек. 8.

P. S. Не умѣя понимать во многомъ ученіе Горныхъ Наукъ, покорнѣйше прошу благосклонно принять отъ меня нѣсколько книжекъ журнала, въ которомъ, какъ я надѣюсь, найдете что нибудь любопытное и занимательное. Открытія нынѣшней Геогнозіи, по истинѣ, удивительны; но признаюсь, что я не вижу никакого затрудненія изъяснить эти странныя во глубинахъ земныхъ находки или однимъ всемірнымъ потопомъ или и частными, бывшими по временамъ, наводненіями. Присмотрите, сдѣлайте милость, за составленіемъ сборника, чтобы правописаніе было наблюдено, и не было нигдѣ ни прибавленій, ни пропусковъ, ни повтореній, ни измѣненій погрѣшительныхъ. Знаю, что мои требованія прихотливыя умножаютъ вашъ трудъ; но вмѣстѣ съ тѣмъ возвышается и достоинство братолюбной услуги, которая но только мнѣ, но и другимъ можетъ принести пользу и утѣшеніе; напротивъ того, естьлибъ сборникъ оказался неправильнымъ, то и труды ваши не достигли бы цѣли своей. Итакъ покорнѣйше прошу Васъ, Достопочтенный Николай Ивановичь, повѣрить бумаги Александра Алексѣевича, назначаемыя для сборника; Александръ Алексѣевичъ будетъ читать свои копіи, а вы извольте читать въ тоже время записки и печатныя піесы, съ которыхъ копіи сняты,—и притомъ не торопясь, а съ осмотрительностію строгою, чтобы и этотъ вашъ трудъ не остался тщетнымъ. Приложите же стараніе, Возлюбленніи; и будьте увѣрены, что сборникъ исправный будетъ всегда пріятнѣйшимъ для меня памятникомъ Вашего усердія къ недостоинству моему, и что Вы будете всегда благотворить мнѣ посредствомъ этой услуги, одинъ разъ хорошо сдѣланной.

137.

1837 Авг. 17 д.

Не давно приобрѣлъ я эстампикъ, въ которомъ представлены скупость и мотовство какъ бы два полюса, противоположные одинъ другому,—творенія Гогарта [1]); и спѣшу поднести Вамъ, Достопочтеннѣйшій Николай Ивановичь, эту картинку, въ которой вы усмотрите, что изрѣченіе Горація: ut pictura poësis, [2]) справедливымъ оказывается и въ пре-

---

[1]) Гогартъ Вильямъ, знаменитый англійскій рисовальщикъ, граверъ и живописецъ (1697—1764).

[2]) Поэзія—что живопись.

вратномъ расположеніи словъ, и что произведенія геніальной кисти въ самомъ близкомъ родствѣ съ оригинальными поэмами. Вы найдете здѣсь превосходную, самую полную сатиру. На плац—парадѣ стоитъ сынокъ умершаго скупца, котораго изображеніе также на видномъ мѣстѣ поставлено; этотъ скряга одною рукою вѣситъ червонцы, другою нѣжно осязаетъ милый металлъ, и такимъ образомъ засыпаетъ сномъ смерти. Дорогое дитя его, услышавъ о кончинѣ родителя, бросаетъ университетъ, и спѣшитъ вступить въ употребленіе въ пользу его накопленнаго богатства. Какія пошли во всемъ домѣ преобразованія и движенія! Видите ли эту старуху, достойную домоправительницу покойнаго? Съ какою досадою приноситъ она связку дровъ, чтобъ развести огонь въ каминѣ, котораго прежде никогда не топили? Видите ли Нотаріуса съ перомъ въ зубахъ, который смотритъ, не смотритъ ли кто на него, и между тѣмъ одною рукою думаетъ утащить сколько нибудь червонцевъ, которые призванъ считать по записямъ? Видите ли мѣшочекъ Іудинъ подъ мышкою у него? Уже разинулъ пасть, чтобы добычу поглотить во мгновеніе ока. Между тѣмъ открытъ для смотра сундукъ, съ закладными вещами; но тощій котъ, стоящій надъ нимъ, какъ бы жалуется всему свѣту, что онъ давно не ѣлъ, и что въ этомъ большомъ сундукѣ нечѣмъ ему поживиться. Въ углу видите вы всякій скарбъ, въ которомъ все казалось нужнымъ для дому и тщательно сберегалось на случаи непредвидимые, туфли изношенные, заступъ изломанный, костыли въ отставкѣ и пр. и пр. Далѣе въ тѣни представляется нѣчто похожее, если не ошибаюсь, на висящіе окороки, покрытые плѣсенью; но что тамъ сверху сыплется какъ бы прямо на голову покойнаго скряги? Опять червонцы? Мастеровой человѣкъ, по приказанію молодаго господина, обивающій не знаю какою матеріею стѣны въ покоѣ, неосторожно ударилъ по карнизу молоткомъ своимъ; алебастръ отбитый летитъ, а за нимъ летятъ и червонцы, освобожденные отъ вѣчнаго заточенія, на которое были безвинно осуждены покойникомъ. Портнаго, который снимаетъ мѣрку для обновки доброму молодцу, можно узнать съ перваго взгляда; но какія это двѣ женщины, съ которыми Баронъ разговариваетъ и какъ бы раздѣлывается? Младшая въ состояніи беременности; закрываетъ платкомъ лице, на которомъ изображается исторія сердца ея; она въ горести безутѣшной, и въ двухъ перстахъ держитъ кольцо завѣтное, которое возвращаетъ обидѣвшему ее красавцу; старшая же настоящая фурія; это мать обольщенной, женщина низкаго состоянія и подлая по характеру; она хотѣла бы этимъ кулакомъ своимъ выбить глаза повѣсѣ; и уноситъ въ передникѣ кучу—вѣроятно—засмныхъ писемъ и векселей, которыми онъ умѣряетъ ярость ея. Наконецъ нашъ Герой, обращаясь къ матери и дочери, предлагаетъ имъ нѣсколько монетъ, и говоритъ: Вы сами видите, что обстоятельства перемѣнились; возмите, подите съ миромъ, и оставте меня въ покоѣ и пр. *Библія*, брошенная въ уголъ, разливаетъ обличительный свѣтъ на всю картину.

Имѣю пріятнѣйшую надежду увидѣтся съ Вами въ Кузнецкѣ нынѣшнею осенью; теперь же примите мое заочное привѣтствіе и желаніе здравія и всякаго благополучія Вамъ и почтеннѣйшей спутницѣ и помощницѣ Вашей въ земномъ пришельствіи.

Его Высокопреподобію Отцу Протоіерею Матѳею, и достопочтеннѣйшему гражданину Ивану Семеновичу покорнѣйше прошу Васъ передать привѣтствіе мое.

Преданный Вамъ А. Макарій.

138.

Необходимыя препятствія не позволили мнѣ отвѣчать въ скорости на пріятнѣйшее письмо Ваше, Достопочтеннѣйшій Николай Ивановичь. Еще въ желѣзномъ заводѣ получилъ я извѣстіе вѣрное, что нашъ Епископъ [1]) 22 Августа былъ въ Барнаулѣ; а въ Бійскѣ я нашелъ и на бумагѣ повѣстку, изъ которой между прочимъ было видно рѣшительное намѣреніе Преосвященнаго посѣтить миссію. Я побѣжалъ на Майму, чтобы тамъ сдѣлать возможныя распоряженія для принятія Гостя; оттуда въ село Смоленское; отсюда опять на Майму, съ Преосвященнымъ; съ Маймы опять, 4 Сентября, въ Бійскъ проводить Святителя; 5-го мы простились съ Его Преосвященствомъ, и съ того времени я все кисъ въ Бійскѣ, едва успѣвъ, и то при пособіи брата, исправить два экземпляра книги Пророка Исаіи на Россійскомъ нарѣчіи; одинъ тогда же послалъ къ Преосвященному съ прошеніемъ о представленіи Коммиссіи Духовныхъ Училищъ; а другой, котораго назначеніе Вамъ извѣстно, у меня остается до времени. Спѣшу исполнить долгъ мой, и посылаю Записки на книгу Бытія, сочиненіе Преосв. Филарета Митроп. Московскаго. Прочитавши, благоволите возвратить въ Миссію здѣшнюю, на имя Іеромонаха Отца Анастасія. Черезъ часъ ожидаю лошадей, и, собираясь въ Барнаулъ, не имѣю къ сожалѣнію моему досуга писать о многомъ, о чемъ легче было бы разсказать лицемъ къ лицу. Простите и будьте благословенны Господомъ.

Преданный Вамъ А. Макарій.

1838 Окт. 7.

139.

Не гнѣвайтесь на меня, Достопочтенный Педагогъ мой Николай Ивановичь; право, такъ я теперь обремененъ дѣлами, что остающееся отъ должностныхъ и другихъ занятій необходимыхъ время годится только на то, чтобы уснуть, или поѣсть, или чайку напиться. Важнѣйшій трудъ, поглощавшій всѣ часы, которые, въ другихъ обстоятельствахъ находясь, я посвятилъ бы заочной бесѣдѣ съ Вами, состоитъ въ изложеніи тѣхъ моихъ мыслей, которыя и въ Петербургъ поволокли меня, и которыя разсудилось мнѣ представить Начальству на бумагѣ, пославъ ее изъ Бійска, чтобы менѣе оставалось объяснять устно. Будьте увѣрены, прошу и умоляю Васъ, что, гдѣ ни буду, вездѣ воспоминанія о Вашемъ

---

[1]) Агапитъ, томскій.

ко мнѣ усердіи, о нашихъ дневныхъ и нощныхъ разглагольствіяхъ будутъ составлять пріятнѣйшія утѣшенія моей души, и всегда будутъ соединяться съ искрѣнними желаніями, чтобы Вы были благополучны, въ Богоугодныхъ подвигахъ на служеніе человѣчеству просвѣщаемы свыше и многоплодны, и чтобы временной жизни теченіе скончавши, какъ свойственно доброму Христіанину, удостоились получить вѣнецъ славы въ небесномъ царствіи Спасителя нашего. Прекрасное изображеніе Бога, какъ Свѣта, въ которомъ нѣтъ никакой тьмы, и какъ Отца свѣтовъ, получено мною въ сохранности: благодарствую отъ всего сердца; хорошо, весьма хорошо, не могу наглядѣться. Книжицу: Мысли о небѣ, я въ первый разъ прочиталъ въ имянины свои, Ноября 8, всѣ въ одинъ день; такъ это чтеніе было питательно, хотя не понятно для меня, что за надобность, которая побудила сочинителя отступить отъ обыкновеннаго разумѣнія того мѣста въ книгѣ Бытія, гдѣ Моисей повѣствуетъ о паденіи Праотцевъ рода нашего. За это я никогда не соглашусь похвалить его, и въ такомъ кривомъ и безплодномъ толкѣ никогда не сойдусь съ нимъ. Я недавно получилъ изъ Петербурга весьма основательное и полное Разсужденіе *о молитвѣ за усопшихъ*, написанное Протоіереемъ Тимоѳеемъ Никольскимъ, который преподавалъ намъ систему философіи въ продолженіи Академическаго ученія. [1]) Посылаю Вамъ эту книгу, которая дѣлаетъ честь нашей церкви; я думаю, что никакая другая въ Христіанскомъ мірѣ не можетъ похвалиться такимъ зрѣлымъ произведеніемъ здравомыслія, руководствуемаго Откровеніемъ Божіимъ. Покорнѣйше прошу Васъ въ простотѣ сердца принять отъ меня этотъ подарокъ въ знакъ искрѣннѣйшаго почтенія моего къ Вамъ, признательности нелицемѣрной, и братской преданности и готовности пользоваться всякимъ случаемъ, какой только послало бы Провидѣніе, для того, чтобы Вамъ послужить, и дѣломъ засвидѣтельствовать и доказать мое усердіе къ Вамъ. Начинаете ли повторять зады по языку Французскому? Пишете ли, что хотѣли написать, въ пользу мою, по Математикѣ? Но можно ли будетъ мнѣ, лишенному Вашего руководства, всѣмъ тѣмъ воспользоваться? Естьли будете имѣть время, порадуйте меня еще разъ въ Сибири письмомъ, которое, какъ я надѣюсь, успѣетъ придти въ Бійскъ прежде моего отъѣзда въ дальній путь. Въ Казани намѣренъ я остановиться на нѣсколько дней: не соизволите ли послать со мною письма къ Вашимъ знакомымъ въ тамошнемъ Университетѣ? Впрочемъ я не смѣю вводить Васъ ни въ какія затрудненія; а естьли что написать и сдѣлать легко, то напишите и сдѣлайте, чтобы мнѣ тамъ попасть на добраго человѣка, и добру отъ него сколько нибудь поучиться: Богъ же всемогущій да управитъ все во благое по Своей волѣ. Да почиваетъ Его святое благословеніе на Васъ и на почтеннѣйшей супругѣ Вашей Ѳеоктистѣ Ивановнѣ. Я совѣтую имъ употреблять холодную воду по утрамъ прежде чая, и по-

[1]) Т. Ѳ. Никольскій, магистръ I курса петербургской академіи и ея профессоръ. Его „Разсужденіе о молитвѣ за умершихъ", напечатанное впервые въ 1829 г., выдержало много изданій. Скончался въ 1848 г.

стоянно пить сухарную воду, когда захочется пить: но повѣрьте совѣтъ мой знаніемъ Лѣкаря; лѣкаря важныя лица, они уполномочены Провидѣніемъ и начальствомъ служить немощнымъ человѣкамъ; и надобно принимать распоряженія ихъ съ вѣрою въ Провидѣніе и въ мирной покорности опредѣленію Всевышняго.

Преданный Вамъ навсегда А. Макарій.

1838 Декабря дня.
Улала.

140.

Достопочтеннѣйшій и возлюбленный о Господѣ Николай Ивановичъ,

Сегодня же отправляюсь я въ С.-Петербургъ; покорно благодарю за дѣтскую Астрономію Зелѣнаго. Карта при этой книжкѣ показалась недовольно исправною; впрочемъ я узналъ по ней, естьли не ошибаюсь, созвѣздіе Оріона, и это приноситъ мнѣ въ звѣздныя ночи пріятное утѣшеніе. Желаю Вамъ и почтеннѣйшей супругѣ Вашей Ѳеоктистѣ Ивановнѣ всякихъ благословеній и милостей Божіихъ; естьли чѣмъ огорчилъ Васъ, прошу прощенія; и поручаю себя святымъ молитвамъ Вашимъ. Передайте мое усерднѣйшее привѣтствіе Почтеннѣйшему Гражданину Ивану Семеновичу Конюхову, Отцу Протоіерею Матѳею, Ѳеофану Зиновьевичу, Александру Ивановичу, Алексѣю Терентьевичу. Какъ мнѣ пріятно было бы, пріѣхавши въ Питеръ, найти тамъ опередившее меня письмо отъ Васъ. А вотъ и адресъ. Его Высокоблагородію Александру Петровичу Святославскому для передачи такому-то на Троицкомъ подворьѣ, въ домѣ Преосв. Митрополита Моск. въ С. Петербургѣ. Прилагаемую тетрадку покорно прошу доставить сестрѣ Священника Отца Якова Мамина, дѣвицѣ Евдокіѣ Матвѣевнѣ, живущей при сестрѣ своей, въ домѣ Ивана Александровича Шипицына. Простите. Господь со всѣми нами!

Преданный Вамъ А. Макарій.

1839 Янв. 31 д.

141.

Достопочтеннѣйшій Николай Ивановичъ,

Въ ночи съ 19-го на 20-ое ч. Іюля возвратился Вашъ Макарій къ любезнымъ горамъ Алтайскимъ, въ область своей миссіонерской службы, въ небольшой кругъ своихъ братій—сотрудниковъ. Лѣчилъ глаза, боролся съ лихорадкою въ Петербургѣ; въ Москвѣ, по благословенію Святѣйшаго Сѵнода, собиралъ милостыню для бѣдныхъ между новокрещенными, и положилъ въ Сохранную казну десять тысячь рублей на вѣчное время въ пользу миссіи здѣшней; въ Казанскомъ Университетѣ учился, могъ бы и остаться въ Казани; но миссія перетянула; и вотъ, опять я въ борьбѣ съ прежними буранами и морозами и снѣжными сіяніями; а силы уже не тѣ, и день моей жизни склоняется къ западу; и Слово Божіе гласитъ: дѣлайте, пока день еще!

Господь даетъ намъ учениковъ; азбуки вышли всѣ; покорнѣйше прошу прислать мнѣ въ непродолжительномъ времени азбукъ пятьнадцать, въ которыхъ находились бы и буквы Славянскія, и буквы теперешняго Русскаго нарѣчія, и слова, печатаемыя въ церковныхъ книгахъ *подъ титлами*. Естьли же нѣтъ такихъ; то мы будемъ рады и тѣмъ, которыя вы пришлете; а что будетъ издержано Вами на покупку и посылку, представимъ вѣрно и точно.

Простите, незабвенный мой госпепріимецъ и собесѣдникъ Николай Ивановичь! Желаю Вамъ и почтеннѣйшей супругѣ Вашей благословеній Божіихъ.

Преданный Вамъ Архимандритъ Макарій.

1840 окт 30 дня.
Майма.

PS. Достопочтеннѣйшему Ивану Семеновичу, Высокопреподобнѣйшему Отцу Протоіерею, и всѣмъ, кои помнятъ меня, въ Кузнецкѣ, покорнѣйше прошу свидѣтельствовать мое почтеніе и передать мое привѣтствіе, съ желаніемъ имъ Божіей милости и помощи.

---

142. [1])

Предложеніе Ваше, Достопочтеннѣйшій Педагогъ, естьли бы я дерзнулъ принять его, отвлекло бы меня отъ исполненія обязанностей моихъ, завело бы меня въ трещобу попеченій для меня незнакомыхъ.

Но подобныя соображенія находятся въ числѣ предметовъ пастырскаго вниманія Епископа Епархіи: и потому я думаю, что Вы прямо ему представите мысли ваши вразсужденіи походныхъ церквей и народа работающаго на пріискахъ, естьли по зрѣломъ разсужденіи рѣшитесь на то.

Миссія не имѣетъ такой походной церкви, которую согласилась бы уступить для пріисковъ золотыхъ.

Достопочтеннѣйшему Отцу Протоіерею Богоспасаемаго града Кузнецка посылаю усерднѣйшее привѣтствіе.

Будьте благополучны, Святые Отцы и Братія о Господѣ! и помолитесь Господу о мнѣ, который есть общій Отецъ нашъ; и я сердечно желаю всѣмъ Вамъ обогащаться благословеніями Его. А. М.

143.

Вы не ошиблись, Достопочтеннѣйшій Педагогъ, предположивъ, что я молчалъ предъ вами столь долго потому, что не находилъ удобнаго времени для переписки, которая была бы для меня весьма пріятна и назидательна. Впрочемъ не должно думать, будто я только за множествомъ дѣлъ не находилъ досуга для соотвѣтствованія, требуемаго са-

---

[1]) Даты на письмѣ нѣтъ, и Н. И. Ананьинъ, въ приложенномъ къ письмамъ перечнѣ ихъ, смотритъ на него, какъ на приписку къ письму, помѣщенному подъ № 140. Но обычныя заключительныя привѣтствія позволяютъ смотрѣть на него, какъ на особое письмо, а нѣкоторыя другія соображенія заставляютъ отнести его къ концу 1840 г.

мымъ приличіемъ. Нѣтъ, время свободное нерѣдко представлялось; но тогда я не былъ довольно свободенъ и способенъ на то, чтобы писать; на примѣръ, немощь тѣлесная погружала въ сонъ; глаза отказывались трудиться по вечерамъ; душа была мутна; библіотечка соблазняла и заманивала то къ Гердеру [1]), то къ Декандолю, [2]) то къ Гершелю, [3]) то къ Линнею, [4]) котораго Amoenitates Academicas отпустилъ сюда со мною Достопочтеннѣйшій старецъ Ѳеодоръ Карловичъ Г. Фуксъ [5]); и хотя многое въ сочиненіяхъ сихъ авторовъ бываетъ не по зубамъ, когда въ тѣсномъ кругу моихъ познаній не вижу многаго необходимо нужнаго для того, чтобъ разумѣть сихъ мужей; однако и то, что могу понимать и вмѣщать, бываетъ столь усладительно, что я не отказываю себѣ, когда приходитъ желаніе послушать безмолвной бесѣды сихъ таинниковъ натуры.

Но вотъ, я долженъ прервать мое теперешнее занятіе, потому что надобно итти въ церковь.

И вотъ, я пришелъ изъ церкви въ келлію, и опять сѣлъ къ столу продолжать письмо.

Когда для здѣшней миссіи былъ устроенъ въ Барнаулѣ иконостасъ второй походной церкви, усердіемъ живописца Академика Михаила Ивановича Мягкова; тогда онъ показывалъ произведенія мастерской кисти своей Губернатору Его графу Петровичу Ковалевскому; и сей въ то время изъявилъ Вашу же мысль объ умноженіи походныхъ церквей, и притомъ въ размѣрѣ обширнѣйшемъ, то есть, не только въ пользу народа работающаго на пріискахъ золотыхъ, но и въ пользу тѣхъ земледѣльческихъ селеній, которыя удалены отъ приходскихъ церквей на значительное разстояніе. Сообщилъ ли Г. Начальникъ Губерніи Начальнику Епархіи мысль сію, я не знаю. Или и сами Епископы давно имѣютъ ее и другія подобныя ей соображенія, но не имѣютъ способовъ произвести идею свою въ дѣйствительность? Послѣднее представляется мнѣ весьма вѣроятнымъ. Когда еще не было здѣшней миссіи, я читалъ бесѣды Св. Іоанна Златоуста на Дѣянія Апостольскія. Тамъ сей вселенскій проповѣдникъ покаянія и вѣры въ Евангеліе обьявляетъ въ сильныхъ выраженіяхъ мысль свою о томъ, что каждому селенію Христіанскому надлежитъ имѣть свою церковь и священника. Въ 39 году сія мысль Его, съ мнѣніями о томъ, какимъ образомъ она могла бы осуществиться въ Россіи не только безъ всякаго отягощенія, но и къ благотворнѣйшему облегченію народа, въ общемъ обозрѣніи мѣръ къ успѣшнѣйшему дѣйствованію нашихъ церковныхъ миссій, была представлена

---

[1]) Авторъ многихъ изслѣдованій философскаго, филологическаго, историко—литературнаго характера (к. XVIII ст.).

[2]) Де-Кандоль—это имя носили нѣсколько естествоиспытателей, преимущественно ботаниковъ, принадлежавшихъ къ одному семейству (кон. XVIII—XIX в.).

[3]) Гершель—извѣстный англійскій астрономъ (1738—1822).

[4]) Линней—знаменитый шведскій естествовѣдъ († 1788).

[5]) Фуксъ, медикъ, профессоръ казанскаго университета, служившій въ немъ съ 1805 по 1846 г., когда и скончался.

мною Высокимъ Властямъ. [1]) Что же было отвѣтомъ? Молчаніе. А Вы не можите не согласиться со мною въ томъ, что каково дерево, таковъ и плодъ его, и что благосостояніе церковныхъ миссій должно быть цвѣтомъ и плодомъ, произведеніемъ и свидѣтельствомъ Христіанской жизни въ нашемъ народѣ: и такъ надобно питать и возбуждать ее въ духѣ народа всѣми благословенными способами и образами, и преимущественно въ званіи церковническомъ.—Было предполагаемо между прочимъ, чтобы священникъ, и при немъ одинъ чтецъ и пѣвецъ, составляя весь клиръ деревеньки, напримѣръ, изъ десяти семействъ состоящей, были, какъ и всѣ прихожане, земледѣльцами, содержали у себя двѣ школы для дѣтей обоихъ половъ, были знакомы съ медициной, и имѣли аптечки.—Но куда я зайду, естьли не укрощу себя мыслію, что нѣтъ спасенія во многословіи?—Скажу только въ утѣшеніе Вашей милосердой любви ко мнѣ: естьли я не обманываю самъ себя, мнѣ кажется, что я не сержусь на молчаніе, которымъ отвѣтствовали на всѣ предположенія, родившіяся отъ помышленій о должности, представляющей для меня волю Вседержителя. Есть время всякой вещи подъ небесемъ, есть время молчать, есть время и говорить, есть время дѣйствовать. Малые мы, но Господу Богу извѣстные червячки, проглянемъ чрезъ оконце откровенія Его въ безпредѣльную вѣчность Его: не повѣетъ ли оттуда, изъ горней отчизны, утѣшительная прохлада, которая ободряетъ изнемогающихъ отъ зноя времени? Онъ сыплетъ вѣками, и всегда скоро грядетъ благодатное и преславное царство Его; между тѣмъ какъ наша мѣрность истощается на дняхъ и годахъ. И такъ станемъ ожидать Господа въ благоговѣніи, терпѣніи и преданности святой волѣ Его, болѣе и болѣе стараясь утверждать себя въ званіи и избраніи нашемъ. Единъ есть Богъ производящій все во всѣхъ; а изъ насъ каждый и знаетъ, и дѣйствуетъ отчасти, одинъ мало, другой поменьше, третій еще менѣе и т. д., но Онъ единый приводитъ всѣ сіи доли и дроби въ единство всеобщаго блага, блаженства, спасенія, совершенія. Слава Ему! Умолкнемъ!

Возлюбленный мой Педагогъ Николай Ивановичъ! не сѣтуйте на меня; а думайте всегда: «видно, времени нѣтъ», и предавайте меня какъ и себя милосердію Спасителя нашего.

Искрѣнно благодарю Васъ за братолюбное попеченіе о душѣ моей; дѣвица Софія Вальмондъ [2]), воспитанница Смольнаго Института въ С.-Петербургѣ, пріѣхала сюда учить новокрещенныхъ дѣвочекъ грамотѣ, и вообще содѣйствовать церковной миссіи, по женскому полу, въ распространеніи истинъ Евангельскихъ въ здѣшнемъ народѣ; я пригласилъ ее сюда бывъ увлеченъ убѣжденіемъ въ справедливости предположеній моихъ, представленныхъ Высокимъ властямъ; тамъ находится пространная статья и о женскихъ учрежденіяхъ миссіонерскихъ; [3]) а при томъ она отправилась изъ Москвы не иначе, какъ испросивъ письмомъ у Московскаго Митрополита благословеніе, а у Томскаго Епископа лично была,

---

[1]) „Мысли о способахъ къ успѣшнѣйшему распространенію Христіанской вѣры между Евреями, Магометанами и язычниками“, М. 1894, стр. 9—12.

[2]) По французски ея фамилія писалась Valmond.

[3]) „Мысли“, стр. 32, 99—120.

и получила благословеніе Архипастырское на служеніе, которое проходитъ съ усердіемъ и успѣхомъ. Но за всѣмъ тѣмъ отнюдъ не лишнее писали Вы объ опасности отъ предпріятія; и я вправду молю Васъ, Достопочтеннѣйшій Братъ мой о Господѣ, поминать меня въ святыхъ молитвахъ Вашихъ, да проститъ мнѣ Спаситель всѣ мои согрѣшенія, и очистивъ Своею кровію, и освятивъ и обновивъ Духомъ Своимъ, да пріиметъ меня въ царство Свое небесное.—Привѣтствую вѣрную спутницу странствованія Вашего, Ѳеоктисту Ивановну, Ивана Михайловича и Александра Ивановича. Скажите первому, что я не имѣлъ времени исполнить свой долгъ по отношенію къ нему; но надѣюсь имѣть, естьли Господь благословитъ продолжать пребываніе мое на землѣ; а посланное Иваномъ Михайловичемъ получено мною.

Простите, Достопочтеннѣйшій Николай Ивановичъ! Союзъ душъ нашихъ да будетъ утвержденъ въ вѣрѣ и любви къ Богочеловѣку Іисусу Христу; такимъ образомъ сей союзъ будетъ вѣченъ, и не прервется, хотя переписка и не можетъ быть постоянною. Въ нынѣшнемъ году я не надѣюсь пріѣхать въ Кузнецкъ; естьли бы кто нибудь спросилъ: почему же? я отвѣчалъ бы: за множествомъ требованій служенія. А естьли бы спросили потомъ: какія же это требованія? Помилуйте! да вы совсѣмъ хотите забывать насъ; да развѣ нѣтъ дѣла въ Бочатскомъ улусѣ? и. т. д.—Я отвѣчалъ бы: «извините; ей, ей, времени нѣтъ отвѣчать.» —

Преданный Вамъ Архимандритъ Макарій.

1841 Августа 12 дня.
Улала.

P. S. Не льзя ли прислать ко мнѣ Русскую Хрестоматію въ стихахъ и прозѣ?—Я возвратилъ бы зимою въ цѣлости; извѣстите также, не хотите ли читать Астрономію Гершеля; я прислалъ бы къ Вамъ эту книгу.

---

144. *Возлюбленный о Господѣ Николай Ивановичь.*

Сердечно благодарю за Москвитянина; замѣчательно для меня, что книжка, первоначально мною полученная, была не та, которую Вы предназначили для меня, и въ которой находится весьма важная статья Проф. Шевырева [2]) подъ надписью: Христіанская Философія; но другая, въ которой нашелъ я извѣстіе, что въ Англіи издаютъ Библію для глухо—нѣмыхъ: благодареніе Богу! Потомъ вмѣстѣ съ другими книжками прислалъ мнѣ Павелъ Кириловичь и ту, въ которой помѣщены Богословенія мысли Баадера [3]); многія изъ нихъ были мнѣ такъ по сердцу, то одинъ изъ братьевъ моихъ снялъ для меня копію съ этой драгоцѣнной статьи. Наконецъ, читая Сѣверную Пчелу, узнаю, что въ Англіи издаютъ Библію на всѣхъ важнѣйшихъ языкахъ человѣческаго рода; и Вы можете представить себѣ, какъ это обрадовало меня. Названіе этой соборной Библіи будетъ: Biblia Polyglotta Ecclesiae.

---

[1]) Шевыревъ, Ст. Петр. (1806—1864), профессоръ московскаго университета, историкъ литературы, критикъ и поэтъ.

[2]) Баадеръ—нѣмецкій философъ (1765—1841).

Посылаю Вамъ нѣсколько тетрадей, писанныхъ на черно, въ первые годы службы моей при здѣшней миссіи. Это опыты мои въ переводѣ Евангелія отъ Матѳея съ Русскаго языка на одно изъ Алтайскихъ нарѣчій Татарскаго. Но переводъ этотъ еще не выправленъ. Привѣтствую достопочтеннаго друга Вашего Ѳеоктисту Ивановну, Александра Ивановича, Отца Протоіерея, Григорія Петровича; и желаю всѣмъ Вамъ благополучія отъ всещедраго Бога. Я ѣду въ Томскъ.

Преданный Вамъ А. Макарій.

1841 Декабря 13 д.

---

145. *Достопочтеннѣйшій Николай Ивановичъ,*

Удивило меня и въ непріятное сомнѣніе привело Ваше письмо отъ 8-го ч. Мая. Вы изволите требовать отъ меня книжки Москвитянина; я дѣйствительно получилъ ее отъ Священника О. Петра Хаова въ Томскѣ, и самъ читалъ и отдавалъ Преосвященному, читать статью объ инстинктѣ животныхъ; но изъ дому Епископа она не выходила, и кромѣ Епископа и меня, никто не читалъ ея. Когда же надобно было возвратить ее къ Вамъ, она отдана тому же О. Петру Хаову, чрезъ котораго была получена мною. И такъ спросите, сдѣлайте милость, у сего Священника, почему онъ не доставилъ къ Вамъ и донынѣ мною порученной и Вами ему ввѣренной книжки. По письму Вашему я ходатайствовалъ и просилъ за него какъ Архипастыря, такъ и Консисторію въ лицѣ нѣкотораго изъ членовъ ея. Но какой успѣхъ имѣло мое ходатайство, мнѣ неизвѣстно. Будьте увѣрены, Достопочтеннѣйшій Николай Ивановичъ, что молчаніе мое происходитъ отъ обстоятельствъ и занятій; но въ молчаніи я сохраняю тѣже чувствованія искрѣняго почтенія и усердія къ Вамъ, которыя имѣлъ и прежде. Извѣстите меня о судьбѣ книжки Москвитянина: не правда ли, что это была первая за нынѣшній годъ? Но согласитесь, что я съ такимъ же спокойствіемъ отдавалъ ее о. Петру Хаову, для возвращенія къ Вамъ, съ какимъ и Вы поручили ему эту посылку, чтобъ онъ отдалъ мнѣ се въ Томскѣ. Привѣтствую друга Вашего Ѳеоктисту Ивановну, и усердно желаю Вамъ всякаго благополучія, преданный Вамъ А. Макарій.

1842 Іюля 17 д. Бійскъ.

---

146. *Достопочтеннѣйшій Педагогъ, Возлюбленный Николай Ивановичъ,*

Естьли я не ошибаюсь, то Вы пишете о Гербаріѣ, который или имѣли, или и нынѣ еще имѣете счастливый случай пріобрѣсти въ пользу мою и сотрудниковъ моихъ при церковной Алтайской Миссіи, но безмездно. Опять, естьли я не ошибаюсь, то Вы не усумнитесь послать этотъ сборникъ ко мнѣ, и приложите строжайшее и радушное вниманіе къ тому, чтобы сухія травки не повредились въ дорогѣ. Я давно собираюсь послать къ Вамъ книгу Іова на Русскомъ нарѣчіи въ переводѣ съ оригинала Еврейскаго съ примѣчаніями. Но видно, что еще не пришло время. Что же, Возлюбленный, Вы ничего не сказали теперь о той книж-

кѣ Москвитянина, о которой прежде писали? Нашлась ли она? Съ чувствомъ искрѣняго почтенія привѣтствую помощницу Вашу, Ѳеоктисту Ивановну, и усердно желая Вамъ всякаго благополучія, покорнѣйше прошу поминать меня по временамъ въ святыхъ молитвахъ. Преданный Вамъ Архимандритъ Макарій.

1843 Іюля дня.

Къ Александру Алексѣевичу Калмакову.

Лицо, къ которому писано помѣщенное ниже письмо, въ „Письмахъ“ 1860 г., гдѣ оно напечатано съ пропусками на стр. 246—249 I тома, скрыто подъ иниціалами „А. А. К.“ Сохранившійся въ библіотекѣ казанской духовной семинаріи оригиналъ письма, по которому оно и печатается, называетъ имя и отчество, но не даетъ фамили. По всей вѣроятности, это Калмаковъ, учитель кузнецкаго городского училища, какъ и тотъ Николай Ивановичъ (Ананьинъ), который здѣсь упоминается. Въ составленіи какого Макарьевскаго сборника оба эти педагога участвовали—не выяснено, да и извѣстіе объ этомъ сборникѣ впервые теперь обнародывается.

147. *1835 Сентября 30 д. Майма.*

Миръ Вамъ, Почтеннѣйшій Александръ Алексѣевичь, миръ Вашей совѣсти, миръ Вашему сердцу, миръ помышленіямъ Вашимъ, миръ Вашей плоти, чтобы сія помощница и подруга души не только здравствовала, но и въ повиновеніи здравому, по возможности, разуму и вкупѣ съ нимъ Евангелію Христову упокоивалась и мирствовала. А для этаго надлежитъ намъ, Возлюбленный братъ о Господѣ, разумѣть, помнить и исполнять одно изъ правилъ мірской политики, перенося оное въ кругъ высшихъ потребностей и нуждъ, свойственныхъ нашей природѣ, и прилагая къ великому дѣлу, которое мы воспріяли на себя вмѣстѣ съ именемъ Христовыхъ учениковъ и сподвижниковъ, и отъ котораго зависитъ и наша честь, и наше вѣчное совершенствованіе и блаженство въ царствіи Отца небеснаго. Какое же это правило? Si vis pacem, para bellum,—если желаешь мира, къ войнѣ готовься и всегда подъ ружьемъ стой. Такъ и Св. Апостолъ Петръ (1 Пет. V. 8) научаетъ насъ постоянному бодрствованію, напоминая, какого лютаго и хитраго супостата имѣемъ: трезвитеся, говоритъ, бодрствуйте, зане супостатъ вашъ діаволъ яко левъ рыкая ходитъ, искій кого поглотити. А Св. Павелъ (Ефес. VI, 10 и д.) и оружіе описываетъ, въ которое надлежитъ намъ быть облеченными, и которое должно употреблять въ брани, чтобы въ бѣдственный плѣнъ не впасть: Возмогайте въ Господѣ и въ державѣ крѣпости Его: облецытеся во вся оружія Божія, яко возмощи вамъ стати противу кознемъ діавольскимъ... Сего ради пріимите вся оружія Божія... Станите препоясани чресла ваша истиною, и оболкшеся въ броня правды, и обувше нозѣ во уготованіе благовѣствованія мира: надъ всѣми же воспріимше щитъ вѣры, въ немъже возможете вся стрѣлы лукаваго разженныя угасити: и шлемъ спасенія воспріимите, и мечь духовный, иже

есть глаголъ Божій.—Всѣ сіи и подобныя симъ изреченія Св. Духа показываютъ, что собственное каждаго Христіанина званіе и состояніе въ земной жизни есть брань духовная съ плотію, міромъ, діаволомъ, и вотъ сей тройственный союзъ враговъ, противъ которыхъ мы должны вооружаться и ратовать. Перемирія не бываетъ въ сей брани: ибо враги непримиримы, и хотя не всегда ведутъ войну открытымъ образомъ, однако всегда вредить намъ стараются, и притомъ никогда столько не бываютъ опасны, какъ во время обманчиваго покоя, который они по видимому даютъ намъ, прекращая наглыя и явныя нападенія: ибо цѣль ихъ и намѣреніе состоитъ въ томъ, чтобы мы впали въ безпечность, въ самонадѣяніе и въ разслабленіе, и такимъ образомъ содѣлались ихъ плѣнниками и невольниками. А кто ведетъ съ ними войну постоянно и непрестанно, тотъ привыкаетъ ихъ побѣждать, и наслаждается миромъ Божіимъ, какъ плодомъ побѣдъ, сражается ли, или стоитъ на стражѣ въ полномъ всеоружіи. Сего-то мира желаю Вамъ, Возлюбленный братъ о Господѣ, и притомъ не только Вашей душѣ, но и плоти: ибо естьли Вы будете побѣждать ее, то она покорившись смирится; а естьли еще непрестанно будете наблюдать, чтобъ она паки не возмутилась, то смиренное послушаніе закону ума и Евангелія содѣлается ея навыкомъ, иго воздержанія и бремя заповѣдей Христовыхъ содѣлается для нея легкимъ; и душа не только будетъ съ нею въ союзѣ мира, но и въ союзѣ дружества и единства, естьли не престанетъ смотрѣть на нее, какъ на врага, и обращаться съ нею какъ съ плѣннымъ непріятелемъ, который можетъ взять верьхъ при оплошности побѣдителя. А сообщая Вамъ сіи мысли мои, самъ поучаюсь, самъ поминаю обѣты мои, представляю Господу Богу крайнюю немощь мою, и молю укрѣпить ее съ высоты силою.

Отъ Николая Ивановича [1]) получите все, что я теперь посылаю для внесенія въ сборникъ. Краткія мысли, какъ мнѣ кажется, не худо было бы разбросать десятками (примѣрно говоря,) [2]) между статьями продолжительными. Впрочемъ отдаю это на Ваше разсужденіе, будучи увѣренъ, что вы какъ приняли, такъ и продолжаете извѣстный вамъ подвигъ и трудъ изъ одного усердія и желанія сдѣлать доброе дѣло; а сіе дѣло, при Божіемъ благословеніи, будетъ имѣть добрыя слѣдствія, и воздѣйствуетъ въ васъ самихъ благотворнымъ образомъ: потому что всякій плодъ послушанія, исполняющаго сію заповѣдь Христову: Люби ближняго твоего какъ самаго себя, заключаетъ въ себѣ многія сѣмена собственной нашей и притомъ истинной пользы, нашего благополучія временнаго и вѣчнаго. Словомъ, Религія Христіанская есть наука быть счастливымъ, которую преподаетъ намъ Спаситель и Богъ нашъ Іисусъ Христосъ; но не однѣ нравственныя правила составляютъ сію Божественною науку, а еще таинства вѣры, и между первыми и послѣдними есть самый тѣсный союзъ и связь неразрывная: посему-то, когда іудеи вопросили Христа: какія тѣ дѣла Божіи, въ которыхъ намъ

---

[1]) Ананьина,—см. выше письмо къ нему подъ № 136.

[2]) „P. S Десятичная мѣра впрочемъ кажется недостаточною для промежутковъ. Но я думаю, что Вы уже далеко простерлись въ трудѣ; и ради прихотей моихъ прошу не возвращаться“. Прим. архим. Макарія.

надлежитъ упражняться? Онъ отвѣтствовалъ: Вотъ дѣло Божіе, дѣло великое и единственное, отъ котораго всѣ добродѣтели происходятъ,—вѣруйте въ Того, кого Отецъ небесный въ міръ послалъ для спасенія міра.

Послушайте. Учитесь изображать на малыхъ доскахъ и крестахъ Господа Іисуса Христа распятаго: вотъ и этимъ трудомъ будете помогать и содѣйствовать мнѣ по службѣ въ миссіи; ибо новокрещенныхъ благословлять иконами надобно, а каковы иконы Суздальской работы, извѣстно вамъ, да и тѣхъ вымѣнять негдѣ.

Простите же, и помяните меня въ святыхъ молитвахъ Вашихъ.

Преданный Вамъ Архимандритъ Макарій.

Къ отцу Іакову.

Въ числѣ алтайскихъ миссіонеровъ времени архим. Макарія не было человѣка съ этимъ именемъ, и этотъ корреспондентъ его ближе не извѣстенъ. Есть только небольшое основаніе предполагать, что фамилія ему была—Маминъ. Письмо къ нему о. Макарія сохранилось въ подлинникѣ въ библіотекѣ казан дух. семинаріи.

148.

1835 Дек. 9 д. [1])

Достопочтеннѣйшій Отецъ Іаковъ,

Возлюбленный Братъ о Господѣ,

Братолюбное письмо Ваше, съ которымъ получилъ я одну часть Четьи—Минеи, пожертвованную миссіи Г. Алгазинымъ,[2]) принесло мнѣ пріятнѣйшее утѣшеніе. Приношу Вамъ, Возлюбленный Авва, искреннѣйшую благодарность, и увѣряю Васъ, что хотя я и не имѣлъ случая ни бесѣдовать съ Вами лицемъ къ лицу, ни разглагольствовать на бумагѣ, но однажды увидѣвъ Васъ въ домѣ Отца Петра, восчувствовалъ непритворное почтеніе къ Вамъ; такъ Ваша душа выражалась въ чертахъ лица. Потомъ это чувство, полученное отъ одного воззрѣнія, было подтверждаемо такими же чувствіями въ отношеніи къ Вамъ въ другихъ многихъ душахъ, и мнѣ, по самому обычаю самолюбія, было пріятно, что *первое чувство* въ этомъ случаѣ не обмануло меня. Но за всѣмъ тѣмъ не смѣлъ я войти въ сношеніе съ Вами, не получилъ на то указанія отъ Промысла Божія; наконецъ и оно получено мною съ Вашимъ письмомъ, которое тѣмъ любезнѣе для меня, чѣмъ соотвѣтственнѣе такъ же указанію Провидѣнія, потому, что и Вы открытый путь къ сношенію со мною нашли въ порученіи Степана Ивановича. Съ почтеніемъ цѣлую мысленно священную десницу Вашу, ко мнѣ простертую, и присоединяя къ Вашей свою десную, радостно восклицаю въ духѣ: En tibi dextra fidesque! [3])

Увѣдомляю Васъ, Достопочтенный Авва, что бытіе миссіи въ здѣшнемъ краю утвердилось, и самъ Государь, по представленію Г. Обер-

---

[1]) Получено 12 дек.

[2]) Ст. Ив. Алгазинъ—начальникъ Антоніевскаго форпоста (въ 120 в. отъ Бійска).

[3]) „Вотъ тебѣ (моя) правая рука и—довѣріе!“

Прокурора Сунодальнаго, повелѣлъ отпускать на содержаніе миссіи 1000 рублей въ годъ. По мнѣнію моему, половину этой суммы можно назначить для содержанія Священника семѣйнаго, а другую для содержанія походной церкви и двухъ сотрудниковъ при немъ и на другія по службѣ потребности. Что касается до меня, я обошелся бы и безъ пособій этой тысячи, довольствуясь окладомъ по степени Академической. Новый домъ въ Майминскомъ станѣ ожидаетъ новыхъ хозяевъ, потому что я со старикомъ своимъ переселился на Улалу, и тамъ поставилъ, при помощи Божіей, другой миссіонерскій станъ. Необходима въ нашемъ углу и приходская церковь; но Священникъ и причетники должны быть миссіонерами.

Вчера узналъ я, что намѣреніе Ваше перейти въ Томскъ на службу, не получило рѣшительнаго исполненія. Не откроется ли въ Вашей душѣ благодушное и преданное волѣ и помощи Божіей желаніе вступить на путь миссіонерскаго служенія? Къ чему бы Вы не привыкли, и чему бы еще не научились, когда я, будучи сорока шести лѣтъ,[1]) съ успѣхомъ и весьма часто съ большимъ удовольствіемъ изучаю нарѣчія инородцевъ? Безъ воли Отца небеснаго волосъ не упадетъ съ головы; Господь не возложитъ на Васъ креста, котораго Вы не могли бы подъять и понести при помощи Его, Помощника и Покровителя Вашего. Только надобно быть на военной ногѣ; тогда все будетъ не только сносно, но и пріятно. Надобно, чтобы, по выраженію Отца Николая, *ребро* не препятствовало; надобно, чтобъ Ваша супруга въ полномъ смыслѣ была помощницею Вашею въ миссіонерской службѣ; надобно, чтобъ она была мирна, согласна, единодушна съ Вами въ рѣшимости

На этой недѣлѣ я отправляюсь въ Томскъ по приглашенію Преосвященнѣйшаго. Сдѣлайте милость, пошлите письмо въ Томскъ съ первою почтою на имя Отца Архимандрита Іоанникія, *для передачи Архимандриту Макарію,* и сообщите мнѣ Ваши мысли, и отвѣтъ на вопрошеніе мое, которымъ я ищу званія Божія къ миссіонерской службѣ въ Вашемъ сердцѣ; а впрочемъ знаю, что и всякій Священникъ приходскій, естьли восхощетъ, можетъ быть при Божіемъ благословеніи не токмо миссіонеромъ, но и дѣйствительнымъ Апостоломъ Господа Іисуса Христа въ приходѣ своемъ; и потому отнюдь не буду сердиться, естьли отвѣтъ Вашъ будетъ имѣть отрицательное значеніе; а предамъ его почтительному молчанію для храненія подъ печатію тайны.

Преданный Вамъ навсегда Архимандритъ Макарій.

Къ Василію Петровичу Бѣляеву.

Такъ, кажется, называлось лицо, три письма къ которому помѣщены на стр. 250—255 тома I „Писемъ“ 1860 г. (подъ иниціалами „В. П. Б.“), откуда и перепечатываются. Это былъ томскій совѣтникъ, съ которымъ архим. Макарій познакомился въ концѣ 1835 г. и о пріятельскихъ отношеніяхъ его съ которымъ свидѣтельствовалъ одинъ изъ сотрудниковъ о. Макарія. (См. выше стр. 268).

[1]) Архим Макарію тогда было 43 г. Его ввели въ ошибку документы.

149.

Поздравляя васъ со днемъ Ангела вашего и съ общимъ новымъ годомъ, усердно желаю, чтобы Господь умножалъ въ васъ дарованіе благодати Своей, и чтобы всѣ вѣтви семейства вашего пребывая въ соединеніи съ Іисусомъ Христомъ, называющимъ Себя виноградною лозою въ этомъ отношеніи, принесли обильный плодъ Богоугодныхъ добродѣтелей въ жизни своей. ко славѣ имени Іисусова. Благословеніе Господне на васъ! благословите и вы меня въ молитвахъ святыхъ на все доброе.

1 Января 1836.
Томскъ.

150.

Гдѣ же предположеніе наше *о мученичествахъ?* Станемъ преслѣдовать этотъ предметъ до-нельзя. И одной моей души, бѣдной и многогрѣшной впрочемъ, польза и назиданіе достойно вниманія и попеченія вашего; но кромѣ меня могутъ почерпать изъ этого прекраснаго сборника утѣшеніе и возбужденіе многія души. Послѣ обѣда сегодня вы пожалуете ко мнѣ для нѣкоторыхъ переговоровъ; сколько я съ вами ни говорю, мнѣ кажется, что все еще остается сказать вамъ многое, хотя и не о многомъ.—Будьте благополучны подъ кровомъ Бога небеснаго, на Котораго уповаете. Благословеніе вамъ и миръ отъ Господа нашего!

Января 1836.

151.

Разныя вещи, отчасти для меня самаго посланныя изъ Тобольска, отчасти къ ризницѣ походной церкви нашей принадлежащія, мною, при посредствѣ вашемъ, получены; но обстоятельства и развлеченія не позволили мнѣ тогда же принести вамъ благодареніе объ усердномъ попеченіи вашемъ. Что касается вашей стези въ настоящее время, по-истинѣ узкой и прискорбной, я всегда былъ увѣренъ, что всеблагимъ провидѣніемъ Божіимъ такъ приготовлены вы и прежде и такъ руководимы нынѣ, что никакой нужды не имѣете, чтобы такой человѣкъ, какъ *я*, предлагалъ вамъ безсильныя и мертвыя наставленія; ибо имѣете исполненныя силы и жизни и свѣта изреченія боговдохновенныхъ Пророковъ и Апостоловъ и глаголы Самаго Бога и Господа нашего Іисуса Христа. И что сіи изреченія возвѣщаютъ? Что глаголы сіи проповѣдуютъ? «Въ мірѣ скорбни будете, но дерзайте: Азъ побѣдихъ міръ» (Іоан. 16, 33). «Се, Я посылаю васъ, какъ овецъ въ средину волковъ; и такъ будьте мудры, какъ зміи и незлобивы, какъ голуби. И будете ненавидимы всѣми за имя Мое (сіе глаголетъ Аминь, Свидѣтель вѣрный и истинный (Апок. 3, 14), итакъ имя Его—вѣрность и истина); претерпѣвшій же до конца, спасется». «Опять: не пять ли воробьевъ продаются за два ассарія? и ни одинъ изъ нихъ не забытъ у Бога. А у васъ и волосы на головѣ всѣ сочтены. Итакъ не бойтесь: вы дороже множества воробьевъ» (Лук. 12, 6. 7). Опять: «Страха же не бойтесь и не сму-

щайтесь; но Господа Бога святите въ сердцахъ вашихъ» (1 Петр. 3, 14). Опять: «Любите враговъ вашихъ, благословляйте клянущихъ васъ, благотворите ненавидящимъ васъ и гонящимъ васъ, и молитесь за обижающихъ васъ, да будете сынами Отца вашего небеснаго» (Матѳ. 5, 44). Опять: «Возлюбленные! огненнаго искушенія, для испытанія вамъ посылаемаго, не чуждайтесь, какъ приключенія для васъ страннаго. Только бы кто изъ васъ не пострадалъ какъ убійца, или тать, или злодѣй, или какъ мятежникъ; а если какъ христіанинъ. то не стыдись, но прославляй Бога за такую участь» (1 Петр. 4, 12. 15. 16). Опять: «Если, дѣлая добро, страждете и терпите, сіе пріятно Богу; ибо вы къ тому призваны, потому что и Христосъ пострадалъ за насъ, пострадалъ за грѣхи наши. Праведникъ за неправедниковъ, подавая намъ примѣръ, дабы мы шли по слѣдамъ Его. Онъ не сдѣлалъ никакого грѣха, и не было лжи во устахъ Его. А мы всѣ согрѣшаемъ премного, и если говоримъ, что не имѣемъ грѣха, то обманываемъ сами себя, и истины нѣтъ въ насъ» (1 Іоан. 1, 8). Опять: «Онъ грѣхи наши Самъ вознесъ тѣломъ Своимъ на древо, дабы мы, умерши для грѣховъ, жили для правды: ранами Его вы исцѣлились (1 Петр 2, 22—24). И кровь Іисуса Христа Сына Божія очищаетъ насъ отъ всякаго грѣха» (1 Іоан. 1, 7). Опять: «Если бы вся надежда моя на Христа ограничивалась настоящею жизнію; я былъ бы самымъ несчастнѣйшимъ изъ всѣхъ созданій Божіихъ» (1 Кор. 15, 19). Опять: «Печаль ради Бога производитъ неизмѣнное покаяніе ко спасенію; а печаль мірская производитъ смерть» (2 Кор. 7, 10). Опять: «Отвергнемъ дѣла тмы», какъ зміи скидаютъ старую кожу свою въ тѣснинахъ, и «облекитесь въ Господа нашего Іисуса Христа (Рим. 13, 12), и знайте, что нѣтъ нынѣ никакого осужденія тѣмъ, которые во Христѣ Іисусѣ» (Рим. 7, 25). Опять: «Господь просвѣщеніе мое и Спаситель мой, кого убоюся? Господь защититель живота моего, отъ кого устрашуся» (Пс. 26, 1)? Опять: «Живый въ помощи Вышняго въ кровѣ Бога небеснаго водворится; речетъ Господеви: Заступникъ мой еси Ты, слава моя и возносяй главу мою, Богъ мой и уповаю на Него» (Пс. 90, 1). Опять: «Всякъ рожденный отъ Бога побѣждаетъ міръ, и побѣда, которою побѣжденъ міръ, есть вѣра наша. Кто побѣдитель міра, какъ не тотъ, кто вѣруетъ, что Іисусъ есть Сынъ Божій?» (1 Іоан. 5, 5). Опять: «Если Богъ за насъ, кто противъ насъ? Тотъ, Который не пощадилъ Сына Своего, но предалъ Его за всѣхъ насъ, какъ не даруетъ намъ и всего съ Нимъ? Кто можетъ обвинять избранныхъ Божіихъ? Богъ оправдываетъ ихъ. Кто дерзнетъ осуждать? Христосъ Іисусъ умеръ, но и воскресъ; Онъ одесную Бога и ходатайствуетъ о насъ» (Римл. 8, 31—39). Сіи и другія премногія изреченія слова Божія, пріемлемыя благочестивыми душами, въ скорби и огорченіи сущими, безъ сомнѣнія могутъ услаждать горести ихъ, врачевать и питать ихъ. И потому Апостолъ Павелъ, прощаясь съ пресвитерами Ефесской Церкви, весьма хорошее наставленіе преподалъ имъ, сказавъ: «Нынѣ, братія, поручаю я васъ Богу и Его благодатному слову» (Дѣян. 20, 32). И вы, достопочтенный мужъ, всегда имѣете у себя источникъ сладчайшихъ утѣшеній, врачеваній и чистѣйшихъ ученій въ св. Писаніи, могущемъ умудрить васъ во спасеніе вѣрою во Христа Іисуса. Если же по временамъ имѣете нужду и

въ помощи ближняго, который бы вамъ почерпнулъ и подалъ живой воды изъ сего источника, или составилъ для васъ полезное врачевство изъ сихъ спасительныхъ словъ, то не имѣете ли святителя, право правящаго слово Божіей истины?

Когда уже были написаны эти строки, узнаю, что десница Господня произвела измѣненіе въ обстоятельствахъ вашихъ, и что вы восторжествовали въ Богѣ Спасителѣ вашемъ надъ всѣми сомнѣніями и опасностями, которымъ васъ подвергнуть думали. Будемъ прочавать себя самихъ и другъ друга со всѣми немощами нашими Божію милосердію и водительству.—Будьте всѣ благополучны въ Господѣ.

4 Февраля 1838.
Бійскъ.

Къ іеромонаху Анастасію.

Анастасій, іеромонахъ томскаго архіерейскаго дома, былъ дважды посылаемъ томскимъ преосвященнымъ на помощь архим. Макарію—въ концѣ 1836 г. и въ концѣ 1838 г. Послѣдній разъ онъ въ отсутствіе Макарія, уѣхавшаго въ Москву и Петербургъ, крестилъ 60 чел. Впослѣдствіи была рѣчь о назначеніи его начальникомъ миссіи, преемникомъ Макарію, но недостатокъ у него школьнаго образованія помѣшалъ тому (Письма м. Филарета къ Высочайшимъ особамъ и разнымъ другимъ лицамъ, I, 135—136). Самъ архим. Макарій былъ хорошаго мнѣнія о способностяхъ и характерѣ Анастасія. Его отзывы о немъ разсѣяны по его письмамъ къ разнымъ лицамъ (см. по указателю).—Письма архим. Макарія къ іером. Анастасію, числомъ 12, печатаются по оригиналамъ, хранящимся въ библіотекѣ казанской дух. семинаріи. Часть ихъ, №№ 152—156, 158, 161—163, была уже напечатана въ I томѣ „Писемъ“ 1860 г., стр. 8—17, и, какъ обычно, съ сокращеніями; остальныя три (№№ 157, 159 и 160) печатаются впервые.

152. *Возлюбленный о Господѣ братъ, достопочтенный Отецъ Анастасій!*

Давно получилъ я пріятнѣйшее душѣ моей письмо Ваше; но отвѣчаю нынѣ, когда уже прошли и три мѣсяца, о которыхъ Вы слышали изъ устъ Преосвященнѣйшаго [1]), и когда я возобновилъ прошеніе мое, которымъ ищу въ Васъ искрѣняго брата и сотрудника по служенію моему. Дерзай и мужайся о Господѣ, Авво; дѣятельности преобширное поле, и трудъ питательный для души, потому что уча другихъ и сами учиться будете въ школѣ Христовой, и будете искать не своихъ-си, но яже суть Христа Іисуса, какъ говоритъ Св. Павелъ, то есть не своего услажденія, и не своей корысти, (хотя Господь Самъ будетъ растворять для Васъ сладостію утѣшеній чашу спасенія, дабы горесть скорбей, вездѣ необходимымъ, будучи умѣряема, содѣловалась удобостерпимою и даже пріятною въ разныхъ мѣрахъ) но того, что принадлежитъ

[1]) Агапита, еп. томскаго.

Іисусу Христу, славы имени Его и спасенія душъ человѣческихъ, которыя искуплены Имъ цѣною крови Его. Между тѣмъ было бы постояннымъ правиломъ нашимъ—другъ друга тяготу носить, и другъ друга честію больша себе творить, и, исповѣдуя другъ другу согрѣшенія, взаимнымъ прощеніемъ любви покрывать неизбѣжныя по немощи нашей преткновенія и недостатки. Имѣю чувство надежды въ душѣ, что мы оба вкупѣ будемъ благодарить Господа Бога, призвавшаго насъ къ братскому общенію, соутѣшенію и сослуженію. И кто знаетъ? Можетъ быть Онъ съ нулями ничтожества нашего соединивъ всеродную единицу свою, составитъ сумму пользы церковной. Бросьте себя, какъ малую лепту, въ сокровищницу храма Божія, Духомъ Божіимъ созидаемаго на камени, который есть Іисусъ Христосъ, и Вы явитесь съ Нимъ во славѣ царствія Божія, и, прошедши испытаніе кратковременное, получите вѣнецъ жизни, который обѣщалъ Господь любящимъ Его. Чѣмъ же мы изъявимъ любовь къ Нему, возлюбившему насъ, когда мы были еще врагами Его, естьли не любовію къ тѣмъ, которыхъ Онъ возлюбилъ, какъ и насъ, и за которыхъ Онъ предалъ Себя на крестную смерть? А возлюбленный ученикъ Его глаголетъ: Станемъ любить человѣковъ не словомъ или языкомъ, но дѣломъ и истиною. Что же значитъ любить человѣковъ дѣломъ и истиною, о томъ онъ выше сказалъ ясно сими словами: любовь познали мы въ томъ, что Онъ душу Свою положилъ за насъ: посему и мы должны полагать души за братьевъ. 1 Іоа. III. 16. 18.

Братъ мой, Отецъ Анастасій! не обольщаю Васъ никакими обѣщаніями; но Вы знаете правила общины монашеской, по этимъ правиламъ жить будемъ учиться. *Бѣдные наши родные*—новокрещенные инородцы; впрочемъ вы будете имѣть, при помощи Божіей, способъ посылать по временамъ небольшіе гостинцы сродникамъ Вашимъ въ Россіи, по общему совѣщанію и соглашенію; и я совсѣмъ не опасаюсь съ этой стороны значительныхъ искушеній для Васъ, естьли только не ошибаюсь. Но молю Васъ, не назначайте годоваго срока для служенія вкупѣ со мною; въ такомъ случаѣ одинъ годъ, по временамъ, будетъ казаться для Васъ цѣлымъ вѣкомъ, и одинъ день цѣлымъ годомъ. Ни, брате; но желайте быть вѣрнымъ *до смерти* въ служеніи Господу Богу при здѣшней Миссіи, естьли только будетъ Его святая воля на то, чтобы Вы до конца жизни этимъ путемъ шли, и естьли будете обрѣтать въ душѣ необходимую для сего добрую волю, охоту, рѣшимость, которая Богомъ даруется, но часто невѣрностію человѣка теряется. Ни, брате; я желаю, чтобы Вы закрыли глаза мнѣ, и занявъ мое мѣсто здѣсь, дѣлу Божію дали благоуспѣшнѣйшій ходъ, при Божіемъ благословеніи. Я и теперь просилъ Преосвященнѣйшаго рукоположить Отца Анастасія во священство для Миссіи; и прежде съ этою же мыслію писалъ объ Васъ къ Его Преосвященству. Братъ Михаилъ (Нигрицкій) веселится надѣясь, что Вы будете дарованы Миссіи. Опасайтесь вѣрить всему, что будетъ можетъ статься разсказывать въ Томскѣ братъ Стефанъ (Еврей крещенный). Защитите отъ вредныхъ внушеній назначеннаго для Миссіи поселенца Петра Григорьева, для котораго я и билетъ получилъ изъ Губернскаго Енисейскаго Правленія. Естьли онъ человѣкъ благонамѣрен-

ный и смиренный или по крайней мѣрѣ желаетъ учиться у Христа І. смиренію, то онъ не лишній будетъ въ нашемъ кругу, и мы рады доброму брату.[1]) Простите. Преданный Вамъ братъ и слуга о Господѣ Архимандритъ Макарій.

1836 Авгус. 14. дня.

---

153. *Достопочтеннѣйшій Отецъ Анастасій,*
Возлюбленный о Господѣ братъ мой,

Покорнѣйше благодарю Васъ за письмецо, которое было для меня весьма пріятно. Подвизайтесь и возмогайте о Господѣ: опытъ лучшій учитель, и скорби, случающіяся на пути службы, укрѣпляютъ союзъ нашъ съ этою службою; а между тѣмъ обѣщавшійся всегда быть съ нами Господь нашъ посылаетъ намъ утѣшенія и радости, чтобы иго Его было для насъ удобоносимо. Будемъ довольны Имъ и недовольны собою; станемъ учиться отвергаться самихъ себя и къ Нему прилѣпляться. Такимъ образомъ возможемъ устоять до конца въ терпѣніи на пути узкомъ, которымъ Его десница ведетъ насъ къ жизни вѣчной.

Порученіе Ваше, Возлюбленный Братъ. отъчасти исполнилъ, и посылаю сукна довольное количество и холста разныхъ сортовъ; а тулупа не могъ для Васъ найти. Совѣтую поговорить съ Чиндековыми объ ягѣ[2]) изъ козлиныхъ шкуръ. Впрочемъ и самъ надѣюсь къ Вамъ возвратиться въ непродолжительномъ времени.

Старцу Отцу Петру[3]) и другому Петру юнѣйшему[4]) и Филиппу[5]) и всѣмъ новокрещеннымъ благословенія Божія усердно желаю.

Преданный Вамъ слуга Архим. Макарій.

1836 Ноября 30 дня.
Бійскъ.

На оборотѣ адресъ: Достопочтеннѣйшему Отцу Анастасію Миссіонеру въ станѣ Улалинскомъ Милостивому Аввѣ.

---

154. *Достопочтеннѣйшій Отецъ Анастасій,*
Возлюбленный братъ о Господѣ,

Посылаю чаю и сахару; а естьли будутъ и деньги крайне нужны то Вы можете взять заимообразно у Карпа Іереміевича, который взятое

---

[1]) Вѣроятно, Макарій говоритъ здѣсь о Петрѣ Торбаевѣ, ссыльномъ, изъ дьячковъ владимирской епархіи. Онъ былъ посланъ преосвящ. Агапитомъ въ миссію алтайскую на трехлѣтнее испытаніе, такъ какъ онъ желалъ постричься въ монахи. Сотрудничалъ въ миссіи до 1840 г.

[2]) Яга—доха, козлиная шуба шерстью вверхъ.

[3]) Лисицкому.

[4]) Торбаеву.

[5]) Гилеву.

Вами получитъ отъ меня съ благодарностію. Поспѣшаю на Тарабу. Михаилъ Петровичь сказываетъ, что Филиппъ рвется на Каменку. Всмотритесь въ его расположеніе. и естьли признаете за лучшее отпустить его, то и отпустите, отдавъ ему сѣрый армякъ, сапоги, двѣ пары бѣлья изъ казны миссіи, шапку, естьли найдете, то и рукавицы, и небольшой мѣрки икону, и книжицу: *Начатки ученія Христіанскаго.* Только надобно ожидать теплой погоды. Для меня очень пріятно было Ваше письмо: подвизайтесь, Возлюбленный Братъ; Господь помощникъ Вамъ; привыкайте изучать мало по малу нарѣчіе Телеутское; упражняйтесь въ проповѣданіи ученія о Іисусѣ Христѣ Распятомъ, отъ простоты сердца; читайте сами Новый Завѣтъ и Катихизисъ; служите новокрещеннымъ въ различныхъ нуждахъ; травки-муравки есть, а у кого будетъ жаръ сильный, тому поставить можно мушку. Посѣщайте домы новокрещенныхъ по вечерамъ; а иногда приглашайте ихъ къ себѣ. Терпите. Въ терпѣніи спасетесь и сами, и многія души ко Христу приведете, и въ царствіи небесномъ получите отъ Іисуса Христа Господа нашего вѣнецъ блаженства и славы. Впрочемъ и въ сей жизни будете благополучны. Отцу Петру, Стефану Васильевичу [1]) и другому Петру благословенія Божія усердно желаю.

Преданный Вамъ слуга Архимандритъ Макарій.

1837 Января 25 дня.

P. S. Письмо къ Вамъ отъ отца А. Амфилохія [2]) было получено не запечатаннымъ въ одномъ пакетѣ съ письмомъ ко мнѣ.

155.

Первое письмо Ваше, Достопочтенный братъ мой о Господѣ, принесло мнѣ пріятнѣйшее утѣшеніе; и я не преминулъ бы отвѣтствовать Вамъ, если бы обстоятельства не воспрепятствовали. Не выводите изъ молчанія моего заключеній горестныхъ; и будьте увѣрены въ искрѣннемъ моемъ почтеніи, доброжелательствѣ братскомъ, усердіи и спокойной довѣренности къ Вамъ, какъ къ достойному и вѣрному сотруднику. Благословенъ Богъ, благословляющій Ваше служеніе, и даровавшій рукою Вашею святой Церкви Своей новыхъ чадъ; крестилъ и я, слава Богу, семерыхъ на Чумышѣ. Мы всѣ трое, какъ видно, просидимъ за дѣлами въ Бійскѣ еще недѣли двѣ; и потомъ всѣ намѣрены прибыть на Улалу, и оттуда уже поѣду за Катунь на Мыюту, какъ теперь предполагаю; а какъ въ самомъ дѣлѣ случится, это извѣстно Богу. Извѣщаю Васъ, что Сунодальное рѣшеніе по отзыву моему послѣдовало для миссіи нашей благополучное: потому что она вмѣсто одной, двѣ тысячи въ годъ будетъ получать на содержаніе, на постройки, на бѣдныхъ и на весь обиходъ свой. Не совѣтую Вамъ разглашать объ этомъ, чтобы тѣ, которые нанимаются у насъ, по разнымъ надобностямъ, не были слишкомъ взыскательны.

---

[1]) Ландышеву.

[2]) Архимандрита томскаго алексѣевскаго монастыря.

Посылаю свидѣтельство для Кирилла; а что касается Андрея Лазарева, лѣта для вступленія въ супружество исполнятся ему 1838 Марта 15-го дня; прежде этого срока онъ не можетъ получить свидѣтельства: пусть напрасно не безпокоится и насъ не безпокоитъ.

Покорнѣйше прошу Васъ, Достопочтенный Отецъ Анастасій, присмотрѣть за постройкою и приказать Мирошникову, чтобы онъ немедленно приступилъ къ устроенію престола для Улалинской походной церкви по образцу Найминскаго; для этого дано ему и дерево кедровое; а о наградѣ пусть не сомнѣвается, щедро заплатимъ. Хорошо, естьлибы успѣлъ онъ сдѣлать престолъ къ тому времени, когда мы возвратимся, и всѣ вкупѣ, при Божіей помощи, откроемъ Богослуженіе въ походной церкви на Улалѣ.

Будьте всѣ мирны, Возлюбленные Братія, мои Господіе о Господѣ Іисусѣ Христѣ; и помяните меня въ святыхъ молитвахъ Вашихъ,

Преданнаго Вамъ слугу Архим. Макарія.

1837 Іюля 5 дня.
Бійскъ.

156.

Возлюбленный Братъ о Господѣ и искренно мною уважаемый Отецъ Анастасій!

Пріятнѣйшее сердцу письмо съ извѣстіемъ о Сѵнодальномъ Указѣ, касающемся меня [1]), получено вмѣстѣ съ самымъ Указомъ изъ Консисторіи. Но оно было пріятно не столько по извѣстію, которое уже не имѣло новаго для меня, и притомъ исполнялось тогда-же, сколько по чувству преданности Божію Провидѣнію, указующему Вамъ стезю воли Своей и назначенія Вашего. О способностяхъ, какія Богъ Вамъ даровалъ для службы миссіонерской, я говорилъ Преосвященнѣйшему въ самыхъ опредѣлительныхъ выраженіяхъ; и достовѣрную надежду имѣю, что Вы займете мѣсто мое при здѣшней миссіи. Стефанъ Васильевичь будетъ помощникомъ и правою рукою для Васъ. Я сдѣлалъ, кажется, все, что только могъ, дабы миссія не лишилась сего столь благонадежнаго работника; теперь Вы продолжайте, Возлюбленный Братъ; и хотя бы иногда на каждомъ шагу впередъ надлежало бороться и сражаться, не унывайте и не страшитесь, но всю надежду возлагайте на невидимаго, всегда присущаго Вамъ и всемогущаго Поборника и Покровителя. Умоляйте Преосвященнѣйшаго, чтобы благоволилъ послать Васъ сюда сколько можно скорѣе; и будьте въ издержкахъ расчетливы, казна миссіи не богата, а до новаго года еще четыре мѣсяца. Братъ мой О. Алексѣй издержалъ 10 рублей на переѣздъ изъ Томска въ Бійскъ; а О. Василій [2]) 60 рублей, которые были отпущены изъ Попечительства: отъ чего же такая разность?—Но оставимъ и даже забудемъ это заднее, а, въ предняя простираясь, будемъ стараться поступать благоразумно. Про-

---

[1]) Указѣ съ разрѣшеніемъ отпуска архим. Макарію въ Москву и Петербургъ.

[2]) Весскій,

стите, Достопочтеннѣйшій Отецъ Анастасій, и поминайте меня въ святыхъ молитвахъ Вашихъ.

Преданный Вамъ Арх. мисс. Макарій.

Сент. 9. 1838.

---

157. *Достопочтенный и возлюбленный братъ о Господѣ, Отецъ Анастасій!*

Исполняя все по письму Вашему, я посылаю сегодня же Преосвященнѣйшему репортъ вразсужденіи предстоящаго мнѣ путешествія и необходимости скораго прибытія Вашего къ Миссіи. Потщитесь прочитать и письмо мое къ Его Преосвященству; содержаніе будетъ занимательно для любопытства; поддержите и подкрѣпите мое ходатайство о старцѣ нашемъ, Бійскомъ О. Петрѣ [1]). Сдѣлайте милость, отправтесь поскорѣе изъ Томска; не забудьте купить нѣсколько паръ чулковъ шерстяныхъ, рукавицъ и вѣзёнокъ [2]) теплыхъ для братіи: ничего этаго въ Бійскѣ нельзя найти. Сегодня сверьхъ всякаго чаянія узналъ я, что медъ и доселѣ у Кичирова; а Г. Городничій далъ обѣщаніе вашимъ прислать его въ Томскъ съ казакомъ; но какъ онъ, такъ и Кичировъ впали въ забвеніе. Обѣщаются исправить погрѣшность, и просятъ извиненія.— Простите до свиданія. Спѣшу въ церковь. Родителямъ Степана Васильевича нѣтъ отъ меня никакого препятствія ѣхать сюда. Братъ Стефанъ долженъ быть правою рукою у Васъ, Почтеннѣйшій Отецъ Анастасій; домикъ для стариковъ его готовъ при миссіи, а со временемъ они, можетъ быть, и свой заведутъ, естьли то будетъ потребно. Впрочемъ естьли и до смерти проживутъ въ миссіонерскомъ строеніи; то кажется не отяготятъ миссіи. Надобно только, чтобы они жили смирно, не сбивали сына съ пути, и не вмѣшивались въ дѣла по миссіи безъ приглашенія.— Извѣстите меня, правда ли, будто Преосвященный Евгеній Ярославскій (бывшій Тобольскій) скончался [3]); а между тѣмъ и сами въ дорогу отправтесь немедленно, получивъ благословеніе Архипастыря.

Преданный Вамъ А. Макарій.

1838 Сент. 30 д.

---

158. *Достопочтеннѣйшій Отецъ Анастасій, и всѣ мои возлюбленные о Господѣ други и братія!*

Вчера по утру, какъ только пріѣхалъ я въ Барнаулъ [4]), первымъ движеніемъ моимъ было явленіе къ Г. Губернатору. Его Превосходительство былъ такъ милостивъ, что доставилъ Миссіонерамъ возможность

---

[1]) Синкинѣ, священникѣ, который оказывалъ услуги алтайской миссіи съ первыхъ дней открытія ея.

[2]) Вѣзенки—вязанки, варежки?

[3]) Архіеп. Евгеній Казанцевъ скончался въ 1871 г.

[4]) По пути въ Петербургъ и Москву.

путешествовать, въ продолженіи всего нынѣшняго года, по Томской Губерніи, безъ платежа за подводы. Спѣшу послать къ Вамъ одинъ изъ билетовъ, полученныхъ мною отъ Его Превосходительства; другой послать изъ Тобольска предполагаю.

Господь съ вами, Возлюбленные братія и отцы! Провожайте насъ далѣе и далѣе святыми молитвами Вашими; и будьте благополучны во всѣхъ вашихъ трудахъ и подвигахъ. Это сѣяніе, отъ котораго получается радостнѣйшая жатва въ вѣчности. Сею надеждою утѣшайтесь въ скорбяхъ и разгоняйте всякія противныя званію Вашему помышленія. Сего усердно желая Вамъ, остаюсь преданнымъ Вамъ слугою и сотрудникомъ.

Миссіонеръ Архимандритъ Макарій.

1839 Февраля 3 дня. [1]
г. Барнаулъ.
№ 1.

---

159. *Достопочтеннѣйшій Отецъ Анастасій и всѣ о Господѣ нашемъ Іисусѣ Христѣ возлюбленные Отцы и Братія!*

Посылаю, по обѣщанію, и второй билетъ для удобнѣйшихъ въ продолженіе нынѣшняго года разъѣздовъ; увѣдомляю Васъ, что мы оба [2], по милости Божіей, благополучны, и сегодня отправляемся въ дальнѣйшій путь къ Петербургу; покорнѣйше просимъ поминать насъ въ святыхъ молитвахъ Вашихъ, и мы взаимно предаемъ Васъ и святое дѣло служенія нашего общаго покровительству Божію.

Преданный братъ Вашъ и слуга Миссіонеръ Архимандритъ Макарій.

№ 9.
1839 Февраля 14 дня [3]*. Тобольскъ.*

---

160. *Достопочтеннѣйшій Отецъ Анастасій и всѣ мои возлюбленные о Христѣ Братія и Отцы!*

Препровождаю при семъ пятьнадцать рублей въ пользу новокрещенныхъ; и покорнѣйше прошу отдать пять рублей старицѣ Хрисгинѣ слѣпой, пять рублей Еленѣ сляченной [4], а пять рублей кому разсудите сами. О полученіи и раздачѣ сихъ денегъ прошу извѣстить меня, и помянуть въ святыхъ молитвахъ Вашихъ Іеромонаха Фотія, Монахиню Минодору и Протоіерея Павла.

Преданный Вамъ слуга и братъ Миссіонеръ Архимандритъ Макарій.
1839 Февраля 20 дня. [5]

P. S. Извѣстите новокрещенныхъ, которымъ деньги раздадите, что получили ихъ чрезъ меня для нихъ.

---

[1]) Получено 14 февраля.
[2]) Съ братомъ о. Алексѣемъ.
[3]) Получено 4 марта.
[4]) Согбенной.
[5]) Получ. 13 марта.

161.

Возлюбленный о Господѣ и почтеннѣйшій Братъ Отецъ Анастасій, два письма получилъ я отъ Васъ; для меня они были весьма пріятны, но для чего Вы не написали, сколько послѣ меня пріобрѣтено Миссіею душъ, искупленныхъ кровію Іисуса Христа, для царствія Божія? Для чего Вы не увѣдомили, какъ вы живете между собою, согласно ли, мирно ли, братолюбно ли, и слушаются ли Васъ младшіе Братія, каково ведетъ себя Отецъ Василій, каковъ Отецъ Парѳеній, съ которымъ я не имѣлъ случая познакомиться [1]), и тѣхъ ли правилъ держится братъ Михаилъ, какихъ онъ при мнѣ держался, и каково здоровье и какія намѣренія брата Стефана Васильевича, младшій Петръ [2]) не производитъ ли шума въ мирномъ обществѣ вашемъ, и чѣмъ братъ Филиппъ занимается, и сколько у Васъ мальчиковъ теперь обучается грамотѣ, и какъ подвизается несравненный нашъ старецъ, достопочтенный и незабвенный другъ и братъ мой Отецъ Петръ Терентьевичъ, и совершается ли Божественная литургія на Улалѣ, и въ Великомъ посту ѣздилъ ли кто на Мыюту для принятія исповѣди, для приготовленія ко Святому Причащенію и для пріобщенія Святыхъ Таинъ тамошнихъ новокрещенныхъ инородцевъ? Адріанъ у насъ ли живетъ или въ деревнѣ, хорошо ли учится, и пріучается ли къ служенію Божіей Церкви, продолжаетъ ли также учиться женатый братъ его Михаилъ Россійской грамотѣ, катихизису и Священной Исторіи, были ли Вы на Тарабѣ, и чѣмъ кончились изысканія въ разсужденіи пропавшаго безъ вѣсти Николая Аврамова, какъ живетъ старецъ Николай съ сыномъ своимъ Ѳеодоромъ, и какъ борется съ бѣдностію живущій на дорогѣ въ большой Тарабинскій аилъ Семенъ Батинъ въ маленькой деревушкѣ Каменкѣ, истрезвился ли нашъ Улалинскій Башлыкъ Павелъ Ѳеодоровичъ, и каковъ онъ теперь для Миссіи? Словомъ сказать Вы могли бы сдѣлать письма свои весьма занимательными, и я могъ бы тогда прочитать ихъ Преосвященному Митрополиту Филарету и другимъ Высокимъ особамъ, и это принесло бы Миссіи немаловажную пользу. Впрочемъ слава Богу о всемъ! Брата своего Алексѣя я отправилъ въ Москву со свитою Преосвященнѣйшаго Митрополита еще въ Маѣ; а самъ оставался въ Петербургѣ и лѣчилъ глаза у Г. Арешникова, которому, по Бозѣ, Архіепископъ Тверской Преосв. Григорій [3]) обязанъ возстановленіемъ зрѣнія своего. Не могу сказать, чтобы и мнѣ Арешниковъ не принесъ никакой пользы; но какъ лѣченіе было не довольно продолжительное, прерывистое и не имѣло

---

[1]) Іером. Парѳеній служилъ въ миссіи съ февраля 1839 г. По окончаніи курса во владимирской дух. семинаріи, постригся въ монахи и жилъ въ введенской общежительной пустыни, откуда и перешелъ на Алтай. При удаленіи съ Алтая архим. Макарія онъ былъ назначенъ начальникомъ миссіи, но отказался отъ этой должности и въ мартѣ 1845 г. поселился въ енисейскомъ монастырѣ.

[2]) Торбаевъ.

[3]) Высокопр. Григорій Постниковъ, умершій въ 1860 г. на петербургской каѳедрѣ.

всѣхъ удобствъ; то и не могло произвести успѣха полнаго и окончательнаго. Но вотъ искушеніе! Какъ только я рѣшился ѣхать въ Москву, Господь послалъ на меня лихорадку, и повергъ на одръ болѣзни. Теперь, слава Богу, я поправляться началъ, и чрезъ нѣсколько дней надѣюсь ускакать въ Москву въ дилижансѣ, а въ Москвѣ уже что послѣдуетъ со мною, извѣстно единому Богу; я обрѣтаю въ душѣ моей желаніе возвратиться къ вамъ, возлюбленные братія мои о Господѣ; мнѣ нигдѣ такъ не весело положить кости свои, какъ на Маймѣ, или на Улалѣ, или на Мыютѣ, или на Куячѣ, или гдѣ-либо въ Алтайскихъ горахъ, и въ вертепахъ безмолвной Черни. Посылаю вамъ, братія мои, шестьсотъ рублей, четыреста исключительно для бѣдныхъ между новокрещенными, а двѣсти рублей на ваши экономическіе расходы и на уплату долговъ; четыреста рублей Вы покажите въ приходѣ и въ расходѣ, какъ Вы употребите ихъ на вспоможеніе бѣднымъ, а двѣсти рублей можете и не означать въ приходѣ, и донесите обо всемъ Преосвященнѣйшему, о четырехъстахъ оффиціально, а о двухъстахъ партикулярнымъ письмомъ; постарайтесь также на Улалѣ сдѣлать въ обѣихъ комнатахъ внутреннія завилины, устроить хорошія печи съ кирпичными, если можно, трубами, и весь домъ обомшить хорошенько, чтобы мнѣ тамъ было спокойно съ Отцемъ Петромъ, если Господь возвратитъ меня; а изъ Москвы я надѣюсь, если Господь благословитъ, еще прислать къ вамъ пособіе, и не малое можетъ быть. Сегодня я приступаю къ причащенію Святыхъ Таинъ Христовыхъ: помолитесь о мнѣ, возлюбленные о Господѣ братія. Любите Господа Іисуса Христа Бога и Спасителя нашего; любите другъ друга, исповѣдуя другъ другу согрѣшенія ваши, искренно и немедленно примиряясь другъ съ другомъ въ случаѣ какой либо размолвки, и молитесь другъ за друга, и такимъ образомъ будете исцѣляться. Любите святое служеніе ваше, къ которому Вы призваны благоволеніемъ Божіимъ; любите новокрещенныхъ, учитесь любить всѣхъ человѣковъ, не словомъ или языкомъ, а дѣломъ и истиною, въ трудахъ и скорбяхъ и страданіяхъ, взирая на Господа Іисуса Христа, Который изъ любви къ намъ пострадалъ за насъ, и намъ оставилъ святой примѣръ и образъ, да послѣдуемъ стопамъ Его. Миръ Божій да почиваетъ надъ Вами и въ Васъ да пребываетъ, соблюдая умы и сердца Ваши отъ всякаго смущенія и злопомнѣнія. Привѣтствіе мое Степану Ефимовичу, Семену Ефимовичу, и братіямъ ихъ, Аѳанасію Лукьяновичу [1]) со всѣмъ семѣйствомъ его, Павлу Ѳедоровичу и Александру Ѳедоровичу, Карпу Еремѣевичу со всѣмъ семѣйствомъ его, Ильѣ Арыкову, старицѣ Анастасіи, старцу Петру Кажинскому и Ивану Павловичу Ямингушу, Петру Ѳедоровичу и Андрею Ѳедоровичу на Мыютѣ, Михаилу Александровичу на Куячѣ, Отцу Петру старшему и Отцу Петру младшему въ Бійскѣ, и Отцу Іоанну, Ивану Мироновичу и супругѣ его, Николаю Михайловичу и супругѣ его, Іову Павловичу и Протасу Трифоновичу, Юліи Антоновнѣ съ се-

---

[1]) Все письмо, кончая этимъ словомъ, писано чужой рукой, очевидно подъ диктовку больного глазами архим. Макарія; окончаніе—имъ самимъ.

мѣйствомъ ея, Николаю Ивановичу Кичирову и Михаилу Евѳимовичу Шебалину, Отцу Андрею и Отцу Христофору и Отцу Димитрію и всему Редуту Сайдыпскому и всѣмъ знающимъ и поминающимъ насъ, и во первыхъ страдалицѣ Божіей Прасковьѣ Петровнѣ съ чадами, Петру Ивановичу и прочимъ.—Христосъ посредѣ насъ, Возлюбленные братія и сотрудники! Благословенія Божія желаю Вамъ во всѣхъ трудахъ и подвигахъ Вашихъ ради Евангелія царствія Божія, во славу имени Іисусова и во спасеніе душъ человѣческихъ. Благословеніе Господне на васъ, всѣ наши новые братія и сестры о Христѣ Іисусѣ! Миссіонеръ Архимандритъ Макарій.

18 Авг. 1839.

---

162. *Достопочтеннѣйшій о Господѣ Братъ Преподобный Отецъ Анастасій.*

Препровождая къ Вамъ пять рублей ассигн., покорнѣйше прошу Васъ, по давнему порученію извѣстнаго и Вамъ жителя Улалы Евѳимія Бочкарева, отослать эти деньги къ Отцу Архимандриту Соловецкаго монастыря, и попросить его зажечь свѣчу предъ честными мощами Угодниковъ Божіихъ Зосимы и Савватія, и поручить святымъ молитвамъ ихъ Евѳимія онаго со всѣмъ семѣйствомъ его.

Напрасно Вы изъявляете скорбь о томъ, что я Вамъ не писалъ доселѣ. Дѣла такъ много, что времени не достаетъ на исполненіе требованій по службѣ. Находясь въ такомъ состояніи, и притомъ никогда не имѣвъ охоты и привычки вести обширную переписку, желалъ бы я держаться слѣдующаго правила: къ кому писать нѣтъ особениой надобности ни по службѣ, ни по взаимнымъ отношеніямъ, съ тѣмъ Христіанское общеніе продолжать и утверждать усердными воспоминаніями и желаніями. Мы Васъ не забываемъ, достопочтеннѣйшій Отецъ Анастасій; покорнѣйше просимъ Васъ воспоминать и объ насъ въ св. молитвахъ предъ Богомъ...

Не совѣтую Вамъ слушать тѣхъ, которые неосновательными отзывами о службѣ Вашей здѣсь, неизвѣстной имъ, ослабляютъ въ душѣ Вашей радостное чувство, какое Святѣйшему Сѵноду было благоугодно возбудить въ Васъ торжественно объявленнымъ Вамъ благословеніемъ Ихъ Святѣйшества. Что касается до меня, я свидѣтельствовалъ о трудахъ Вашихъ предъ Епископомъ Епархіальнымъ, какъ слѣдовало, то есть, исчисливъ времена двукратнаго Вашего пребыванія при здѣшней Миссіи; сказалъ, что Вы трудились съ отличнымъ усердіемъ; похвалилъ такимъ же образомъ и поведеніе Ваше, а въ заключеніе всего просилъ Епархіальнаго Епископа о представленіи трудовъ усердія Вашего вниманію Высшаго Правительства. Кромѣ сего въ представленіи Епархіальнаго Епископа свидѣтельство мое о Васъ, безъ сомнѣнія, было подкрѣплено послужнымъ спискомъ Вашимъ, въ которомъ была означена служба Ваша въ Калужской Епархіи, и служба Ваша въ Томской Епархіи въ должности Казначея при Епископскомъ домѣ, и поѣздка Ваша въ Минусинскій округъ, и времена, когда Вы удостоены іеромонашеской сте-

пени и когда труды Ваши были украшены набедренникомъ. Послѣ всего этого оставалось Св. Сѵноду опредѣлить награду и почесть Вамъ; и вотъ объявлено Вамъ Сѵнодальное благословеніе, такъ какъ и мнѣ первоначально по службѣ Миссіонерской. Естьли бы Вы остались служить при здѣшней Церковной Миссіи, то хотя бы и не считались чиновникомъ при Епископскомъ домѣ, хотя бы и жалованья оттуда не получали, безъ сомнѣнія получили бы во время свое и другія награды. Впрочемъ не правда ли, достопочтеннѣйшій братъ о Господѣ, что лучше всего имѣть цѣлію добраго служенія Церкви Божіей не видимое, но невидимое? ибо видимое временно, а невидимое вѣчно. 1 Кор. IV, 18. Вотъ и еще урокъ Премудрости Божіей, котораго я еще не выучилъ: Ежели вы воскресли со Христомъ, то ищите горняго, гдѣ Христосъ сидитъ одесную Бога; о горнемъ помышляйте, а не о земномъ. Ибо вы умерли, и жизнь ваша сокрыта со Христомъ въ Богѣ. Кол. III, 1—3.

Привѣтствуютъ Васъ всѣ братія наши; народъ поминаетъ Васъ добромъ, и я всеусердно желаю Вамъ всякаго благополучія. Благодарствую за присланное съ первымъ письмомъ. Передайте мое, исполненное глубочайшаго почтенія привѣтствіе Начальнику и Аввѣ Вашему о Господѣ Архимандриту Мелхиседеку [1]).

Вашего Преподобія Достопочтеннѣйшаго брата о Господѣ покорнѣйшій слуга Архимандритъ Макарій.

1842 года Ноября 5 дня.

---

163. *Достопочтеннѣйшій о Господѣ Братъ, Преподобнѣйшій Священнопресвитеръ.*

На послѣднее письмо Ваше ко мнѣ, не имѣвъ времени отвѣчать вскорѣ письмомъ, я поручалъ благотворящему здѣшней миссіи Священнику Николаю Димитріевичу [2]) объявить Вамъ мое согласіе на то, чтобы Вы просили Церковное Правительство ввести Васъ въ составъ Алтайской Миссіи; а теперь и на бумагѣ подтверждаю согласное съ симъ желаніе мое, но никакими условіями не могу обязываться, и никакими обѣщаніями человѣческими не желаю обольщать Васъ. Самъ Спаситель увѣряетъ насъ, что Отецъ нашъ небесный знаетъ, въ чемъ мы имѣемъ нужду: ищите, говоритъ, во первыхъ царствія Божія и правды Его, и все сіе приложится вамъ. Мат. VI. 8. 33. Представляю Вамъ, Достопочтеннѣйшій Братъ, сіе слово Христово, не потому чтобы я уже исполнилъ и изучилъ его дѣломъ и истиною; но потому что ничего не могу представить благонадежнѣйшаго. Съ чувствомъ искреннѣйшей признательности и глубочайшаго почитанія испрашиваю у Преосвященнѣй-

---

[1]) Все письмо, кончая этимъ словомъ, писано рукою С. В. Ландышева. Архим. Макаріемъ сдѣлана только подпись. Мелхиседекъ—настоятель томскаго монастыря.

[2]) Лаврову, въ Москвѣ.

шаго Агапита Святительскаго благословенія; и Вамъ всеусердно желаю милостей Божіихъ и всякаго благополучія.

Вашего Преподобія покорнѣйшій слуга Архимандритъ Макарій.

Декабря 15 дня 1843 [1]).
Майма.

Къ генералъ-губернатору западной Сибири.

Нижепомѣщаемое письмо архим. Макарія къ „Его Высокопревосходительству", вѣроятно, было адресовано генералъ-губернатору западной Сибири (каковымъ тогда былъ Н. С. Сулима): за это, кромѣ титула адресата, говоритъ характеръ заключающейся въ письмѣ просьбы. Но, повидимому, письмо это не было послано: только этимъ можно объяснить мѣстонахожденіе его въ библіотекѣ казанской дух. семинаріи; при томъ же архим. Макарію чрезъ нѣсколько лѣтъ опять пришлось устраивать судьбу своего костромского друга, съ которымъ онъ разлучился въ глинской пустыни и вновь неожиданно встрѣтился въ Тобольскѣ (см. выше, стр. 2, 100, 239, и ниже-письмо № 174).

164.

Ваше Высокопревосходительство,
Милостивѣйшій Государь,

Милосердіе Божіе ищетъ прицѣпиться къ самой малости въ человѣкѣ, чтобы его помиловать; и платъ, омоченный слезами покаянія, уничтожалъ тяжесть грѣховъ цѣлой жизни проведенной въ беззаконныхъ наслажденіяхъ чувственности. Будьте же милосерды, Спаситель глаголетъ, какъ милосердъ Отецъ Вашъ небесный.

Ваше Высокопревосходительство, долгъ признательности и самой службы побуждаетъ меня ходатайствовать предъ Вашимъ Высокопревосходительствомъ за одного поселенца, имѣющаго жену, такъ же какъ и онъ, ссыльную. Будучи сосланы за бродяжничество, они по сей причинѣ лишаются права на Монаршую милость, открывшуюся для поселенцевъ при случаѣ посѣщенія Сибири Великимъ Княземъ и Россійскаго Престола Наслѣдникомъ.[2]) Но Ваше Превосходительство можете, естьли восхощете, принять въ милосердое уваженіе слѣдующія особенности. Во-первыхъ, сіи поселенцы никогда не были злодѣями, и не наказаны; во-вторыхъ они люди честные, трезвые, трудолюбивые, и, находясь въ Сибири десять лѣтъ уже подъ судомъ никогда не были; въ-третьихъ, они прежде находились въ Тобольской Губерніи, но послѣ переселились въ Бійскій Округъ Томской Губерніи съ тѣмъ намѣреніемъ, чтобы церковной миссіи здѣшней дѣлать услуги, и въ продолженіи шести лѣтъ услуживали ей съ отличнымъ усердіемъ, ревностію и вѣрностію.

Милостивѣйшій Государь, умоляю Ваше Превосходительство, хотя по сей послѣдней особенности, сотворить милость поселенцамъ Ивану

---

[1]) Въ „Письмахъ" 1860 г., I, 17, ошибочно выставленъ 1844 г.

[2]) Цесаревичемъ Александромъ Николаевичемъ въ 1837 г.

Савельеву и Марьѣ Аѳанасьевой, находящимся въ Найминскомъ селеніи Бійскаго Округа Смоленской Волости. Естьли Ваше Высокопревосходительство даруете имъ вожделенную свободу возвратиться въ Россію, и жить вездѣ, гдѣ для нихъ будетъ благопотребно, кромѣ родины ихъ въ губерніяхъ Костромской и Смоленской; то и они будутъ по гробъ свой возсылать ко Всевышнему благодарныя о здравіи и спасеніи Вашемъ моленія, а для меня сей успѣхъ будетъ самымъ пріятнымъ и обязательнымъ благополучіемъ. Всепокорнѣйше прошу Ваше Высокопревосходительство удостоить снисходительнаго отвѣта сіе письмо, которое предаю волѣ Божіей.

Съ чувствомъ глубочайшаго высокопочитанія и совершенной преданности имѣю честь быть, Вашего Высокопревосходительства Милостивѣйшаго Государя всепокорнѣйшій слуга

Архимандритъ Макарій, служащій при обращеніи иновѣрцевъ въ Христіанскую Вѣру.

1837 Декабря 13 дня.

Бійскъ.

Къ Александру Ивановичу N.

Фамилія лица, къ которому писаны три нижепомѣщаемыя письма, сохранившіяся въ библіотекѣ казанской семинаріи, не извѣстна. Приложенная къ нимъ записочка, писанная рукой свящ. Н. Д. Лаврова, свидѣтельствуетъ, что они получены отъ С. В. Ландышева въ іюнѣ 1850 г.

165.

Милостивый Государь,

Александръ Ивановичь,

Господину Губернатору Иванъ Петровичь донесъ по своей обязанности о желаніи православнаго народа—построить церковь въ д. Верхней Каменкѣ. Теперь, кажется, предстоитъ надобность послать прошеніе съ приговоромъ общества къ Преосвященнѣйшему.

Что касается недостатка въ количествѣ пожертвованнаго лѣса, Вы не имѣете никакого повода ожидать съ моей стороны препятствій къ пополненію недостатка лѣсомъ купленнымъ.

Дѣйствуйте, Бога ради, развязнѣе; и не бойтесь, гдѣ страха нѣтъ.

Я послалъ къ Ивану Петровичу письмо съ Отцемъ Андреемъ, и писалъ, что въ продолженіе Великаго Поста непремѣнно должно послать прошеніе къ Преосвященнѣйшему, и что должно между прочимъ упомянуть въ прошеніи о согласіи народа—довольствовать клиръ, состоящій изъ одного священника и двухъ причетниковъ обыкновенною ригою и узаконенными участками земли удобной для землепашества и скотоводства, и построить для одного священника и двухъ дьячковъ приличныя жилища. Отецъ Андрей сказывалъ мнѣ, что Вы уже приготовили прошеніе къ Его Преосвященству, и четырехъ книгъ для сбора пожертвованій испрашиваете. Это благоразумно; и вообще я нисколько не сомнѣваюсь, что искрѣнности и усердію Вашему Господь пошлетъ и благія намѣренія и дѣйствительныя пособія.

Будьте увѣрены, что когда будетъ полученъ указъ на построеніе церкви, А. Макарій не откажется содѣйствовать Вамъ всѣми мѣрами, какія будутъ ему дарованы Провидѣніемъ Божіимъ. Я назначилъ уже для Вашей церкви новое, полученное изъ Москвы Евангеліе, обложенное серебромъ позолоченнымъ [1]). Но и другими образами потрудиться во славу Божію и въ пользу Братій моихъ о Господѣ я охотно согласенъ.

Итакъ, Достопочтенные Братія, призовите въ помощь Господа силъ; и начинайте святое дѣло, на которое Господь изъявилъ Вамъ и волю Свою въ соизволеніи Архипастыря. Я пріѣхалъ бы къ Вамъ теперь же; но дѣла по службѣ удерживаютъ меня на Уралѣ, а Отецъ Анастасій недавно видѣлся съ Вами.

Съ искрѣннимъ желаніемъ Вамъ благословенія Божія, имѣю честь быть Вашимъ, Милостивый Государь, покорнѣйшимъ слугою

Архимандритъ Макарій.

1837 Марта 19 дня.

---

166. *Почтеннѣйшій Александръ Ивановичъ,*

Приговора и прошенія о построеніи Церкви я вовсе не получалъ; а писалъ къ Вамъ въ отвѣтъ на первое Ваше письмо, что я не буду прерѣкать ничему, что Вы общимъ совѣтомъ постановите. Тоже скажу и теперь: Сотрудникъ мой Отецъ Анастасій будетъ вскорѣ въ Алтайской, и онъ подастъ Вамъ совѣтъ полезный. Мнѣ же, Возлюбленные, ближайшая обязанность по священной службѣ не позволяетъ отлучиться отъ церкви. Почему бы, кажется, кому нибудь изъ Васъ не побывать у меня вмѣсто этого парня, съ которымъ Вы письмо послали? Я писалъ къ Вамъ, а теперь повторю: поберегите меня для будущихъ нуждъ и потребностей. Я не намѣренъ уклоняться отъ исполненія даннаго слова: чему свидѣтель совѣсть моя.—Не разсудите ли пообождать и не договариваться рѣшительно съ подрядчикомъ, пока не получите указа на построеніе церкви? Впрочемъ и въ этомъ пунктѣ я никакого не поставляю Вамъ препятствія. Дѣйствуйте искрѣнно, безкорыстно, усердно, словомъ, ради истиннаго Христа; и Христосъ будетъ съ Вами!—Естьли бы важное недоумѣніе повстрѣчалось, то прошу покорнѣйше или Васъ самихъ или сына старшаго Петра Емельяновича на Найму ко мнѣ.—Для договору и контракта надобно имѣть планъ въ рукахъ.

Преданный Вамъ Архимандритъ Макарій.

1837 Апрѣля 1 д.

---

167. *Почтеннѣйшій Александръ Ивановичъ,*

Когда уже, при содѣйствіи и благословеніи Божіемъ, вы простерлись въ общемъ дѣлѣ благомъ до того, что прошеніе и приговоръ общества на построеніе церкви и самый фасадъ ея представили Преосвящен-

---

[1]) Оно было прислано м. Филаретомъ.

нѣйшему; то мнѣ остается во первыхъ поздравить Васъ, Православные сыны Христовой церкви, съ благополучнымъ началомъ, а во вторыхъ пожелать, чтобы Господь Богъ даровалъ Вамъ и свѣтъ благоразумія, и силу терпѣнія и постоянства, и союзъ единодушія и мира для благоутѣшнаго продолженія и радостнаго совершенія подвиговъ и попеченій, воспріятыхъ Вами во славу имени Триипостаснаго Божества, и въ честь Пресвятыя Владычицы нашея Богородицы и Приснодѣвы Маріи, и во спасеніе душъ Вашихъ. Къ Преосвященнѣйшему я и писалъ уже, и буду писать паки, по Вашему порученію настоящему, которое пріемлю съ пріятнымъ чувствомъ послушанія, готоваго служить Вамъ въ Богоугодномъ дѣлѣ Вашемъ, Возлюбленные о Господѣ, братія! Послѣ долговременнаго медленія, Вы вдругъ подвинулись и сдѣлали важный шагъ къ цѣли святой, такъ что я не могъ не возрадоваться о томъ. Безъ преній и споровъ не обойдется; но всѣ размолвки поправляйте и заключайте въ собраніяхъ и совѣщаніяхъ Вашихъ прощеніемъ другъ друга отъ искрѣнности сердца; и Богъ мира да будетъ съ Вами! Что меня касается, какъ только получится указъ на построеніе церкви Вашей, то и Евангеліе святое не премину представить Вамъ для храненія въ приличномъ мѣстѣ; и другими способами, пока живъ буду, сколько Господь благословитъ, и поможетъ, помогать и содѣйствовать Вамъ душевно радъ.

Почтеннѣйшій Александръ Ивановичъ! Покорнѣйше прошу Васъ, ни на какія огорченія и затрудненія не смотря, вести дѣло къ вожделенному окончанію, съ мужественнымъ упованіемъ на всемогущаго, восклицая въ душѣ: съ нами Богъ.

Искрѣнно почитающій Васъ и преданный Вамъ Архимандритъ Макарій.

1837 Апреля 12 дня.

Къ Михаилу Евѳиміевичу Шебалину.

М. Е. Шебалинъ, томскій золотопромышленникъ и купецъ, знакомый архим. Макарію по Бійску, гдѣ прежде жилъ, отличался большой благотворительностію и, какъ видно изъ печатаемыхъ ниже писемъ, сдѣлалъ не мало для алтайской миссіи, между прочимъ снабдилъ утварью храмъ въ Верхней Каменкѣ и соорудилъ каменную церковь въ Маймѣ, первоначальномъ станѣ миссіи.—9 писемъ къ нему архим. Макарія печатаются по оригиналамъ, хранящимся въ библіотекѣ казанской дух семинаріи; изъ нихъ первое и послѣднее были уже напечатаны, съ пропусками, въ «Письмахъ» 1860 г. (II, 164—168).

168. *Милостивый Государь,*
Достопочтеннѣйшій Михаилъ Евѳимовичъ,

Желая Вамъ и всему семѣйству Вашему благословеній Отца небеснаго, увѣдомляю, что усердіемъ Вашимъ пожертвованные сосуды для

новоустрояемой церкви Покрова Пресвятой Богородицы,[1]) сребреные, позлащенные, получены мною отъ Степана Алексѣевича Зяблоцкаго и обществу Православныхъ Христіанъ, составляющихъ вмѣстѣ съ иными селеніе Верхнюю Каменку, доставлены. Ковшичка для теплоты Вы не покупали? Онъ не былъ мною полученъ. Мы пожалѣли, что общее предположеніе вразсужденіи книгъ церковныхъ не исполнилось; безъ сомнѣнія обстоятельства воспрепятствовали, и удобности не было, а не усердіе оскудѣло. Покорнѣйше прошу Васъ, Михаилъ Евѳимовичь, извѣстить меня о цѣнѣ купленныхъ Вами сосудовъ, и также, не имѣете ли способовъ на слѣдующей ярмонкѣ въ Ирбитѣ купить церковныя книги, или другаго какого намѣренія, въ отношеніи къ Богоугодному дѣлу, въ которомъ Вы воспріяли ревностное участіе. Я Вамъ и не совѣтую охладѣвать въ сей ревности, потому что гдѣ бы мы ни упражнялись въ дѣланіи добра, вездѣ единъ Господь Іисусъ Христосъ; а начатое исполнить должно. Каково Вамъ въ Томскѣ, незабвенные друзья мои о Господѣ? Что касается до моего состоянія, внѣшнее почти тоже, а душевное ничего не представляетъ, кромѣ новыхъ видовъ бѣдности человѣческой: но мы вѣруемъ въ Сына Божія Іисуса Христа, который всего Себя предалъ намъ, и богатство чистѣйшихъ добродѣтелей и совершеннѣйшихъ подвиговъ его намъ принадлежитъ, поколику мы не себѣ, но Ему во всемъ и другъ другу угождаемъ въ Богоугодномъ, поколику мы не свои, но Его, будучи искуплены цѣною дражайшей Крови Его; помышляя о семъ, Возлюбленные, и я не теряю надежды; и хотя слабъ и недостаточенъ въ самой вѣрѣ, однако помню, что Господь же даруетъ человѣку и вѣровать, и что вѣра такъ же какъ и всякое доброе дѣло не отъ насъ, а Божій даръ; и что хотя я, какъ недостойный назваться даже ученикомъ школы Христовой, погрѣшаю во многомъ, однако бездна милосердія Божія неистощима, и язвы Господа нашего Іисуса Христа, источающія исцѣленіе душамъ человѣческимъ, не изсякнутъ и для меня: поддержите и Вы меня въ семъ отрадномъ упованіи святыми молитвами Вашими; а я всегда помню дружелюбное Ваше ко мнѣ усердіе, но теперь ничѣмъ другимъ не могу изъявить предъ Вами чувство искрѣнней моей признательности, какъ желаніемъ Вамъ отъ Бога всякой милости и заступленія. Будьте благополучны, мирны и здравы. Слышите, что говоритъ Псалмопѣвецъ: Уклонися отъ зла, и твори благо. Но куда же намъ уклониться отъ зла, когда оно въ насъ самихъ, въ нашемъ сердцѣ, въ нашемъ разумѣ даже? итакъ это не значитъ, что мы должны бѣгать изъ угла въ уголъ, но что и стези зла и стези добра въ насъ же самихъ открываются, когда плоть хочетъ своего, а совѣсть и благодать и Ангелъ Хранитель и вѣра въ совѣсти внушаютъ противное грѣху, и что мы должны слушаться совѣсти и слова Божія, а не плоти, міра и діавола. Впрочемъ гдѣ бы мы ни были, вездѣ согрѣшаемъ премного, вездѣ мы грѣшники обнаженные предъ Всевидящимъ Окомъ, испытующимъ сердца и утробы, и въ одномъ милосердіи безконечномъ, котораго объятія отверсты въ распятомъ Іисусѣ Христѣ для пріятія насъ въ лучшій міръ,

---

[1]) Въ д. В. Каменкѣ (см. выше №№ 165—167).

въ лучшую жизнь, гдѣ нѣтъ ни грѣха, ни скорбей, ни болѣзней, ни смерти, такъ! въ одномъ милосердіи Божіемъ остается для насъ убѣжище и пристанище. Но съ вѣрою въ сію Любовь къ намъ вѣчную и неизмѣнную мы должны соединять усердное стараніе жить по законамъ Ея, открытымъ и въ книгѣ совѣсти и въ священнѣйшей Библіи, и не смотря на множество недостатковъ и прегрѣшеній и нечистотъ во всемъ, что мы думаемъ, говоримъ и дѣлаемъ, не унывать, и не отдаваться на произволъ страстей и помышленій суетныхъ, но всякой день проводить въ покаяніи, и всякой день полагать начало лучшей жизни и исправленія, въ надеждѣ на помощь Св. Духа, которую посылать Спаситель обѣщался просящимъ ея во имя Его; вотъ это дѣло! Но увы! говоря Вамъ, я обращаю тѣже слова и къ себѣ самому; и нахожу себя весьма виновнымъ и безотвѣтнымъ. Простите же меня, что я говорю Вамъ объ этомъ, будучи недостоинъ учить Васъ или кого нибудь. Господь со всѣми Вами.

Преданный Вамъ слуга Архимандритъ Макарій.

1838 Іюля 20 д.
Маймa.

---

169. *Достопочтеннѣйшій о Господѣ Михаилъ Евѳиміевичъ,*

Изъ Томска въ Бійскъ возвратился я, по милости Божіей, благополучно, хотя и немощенъ. Естьли будетъ устранено препятствіе, которое доселѣ не позволяетъ мнѣ отправиться въ миссію, то я, въ продолженіе слѣдующей недѣли, можетъ быть дотащусь и до Маймы, гдѣ меня ожидаютъ безъ сомнѣнія разныя по службѣ новости и дѣла.—Впрочемъ и въ Бійскѣ встрѣтившееся искушеніе было для меня новымъ урокомъ, который надобно изучать прилѣжно и терпѣливо и осторожно; по сему случаю разсудилось мнѣ послать Стефана Васильевича въ Томскъ[1]); и Вы, увидѣвшись съ нимъ, перескажите ему подробно и обстоятельно обо всемъ, касающемся святаго дѣла, предпринятаго Вашимъ благочестивымъ усердіемъ[2]); а между тѣмъ я и письма ожидаю отъ Васъ, по которому могъ бы отнестись къ Московскимъ благотворителямъ и сотрудникамъ миссіи съ общею нашею нуждою и прозьбою. Желая Вамъ и всему семѣйству Вашему благословеній Божіихъ, съ чувствомъ искрѣнняго почтеніи и признательности пребуду Вашимъ покорнѣйшимъ слугою.

Архимандритъ Макарій.

1842 Февраля 20 дня.
Бійскъ.

P. S. Письма важнаго содержанія совѣтую посылать застрахованными.

---

[1]) Рѣчь идетъ о пропажѣ 1000 рублей, присланной алтайской миссіи изъ Москвы (см. ниже письмо № 212).

[2]) Шебалинъ, по убѣжденію архим. Макарія, вознамѣрился построить церковь въ Маймѣ.

170. *Достопочтеннѣйшій Михаилъ Ефиміевичъ,*

Усердно желаю, чтобы Вы подъ покровомъ Божіимъ пребывали со всѣмъ семѣйствомъ Вашимъ въ здравіи и во всякомъ благополучіи; увѣдомляю Васъ, что мною получено письмо Ваше, а прежде письма полученъ планъ для Церкви, которую Вы возъимѣли, при помощи Божіей, намѣреніе построить въ пользу Церковной Алтайской Миссіи. Благодареніе Господу! всѣ мы рады началу. Но естьли вы хотите, чтобъ я приступилъ къ исполненію предположенія вразсужденіи иконъ; то извольте прислать ко мнѣ письмо, въ которомъ было бы опредѣлительно сказано, что Вы, приступая къ исполненію благословеннаго Архипастыремъ и Святѣйшимъ Сунодомъ намѣренія Вашего построить, при помощи Божіей, храмъ каменный въ пользу Церковной Алтайской Миссіи, просите меня употребить состоящія въ моей возможности средства для того, чтобы иконы благопотребныя для сего храма были въ Москвѣ написаны, и оттуда присланы или въ Бійскъ на имя управляющаго Миссіею, или въ Томскъ на Ваше имя, и что Вы обязываетесь послать въ Москву полную сумму денегъ, какъ за иконы, такъ и за присылку ихъ, немедленно по предварительному извѣщенію.—Впрочемъ это не первое, что теперь надобно дѣлать. Во первыхъ надобно дождаться разрѣшенія Сунодальнаго; когда оно будетъ получено въ Томскѣ, тогда Вы постараетесь о томъ, чтобы какъ можно скорѣе пріѣхалъ сюда Архитекторъ осмотрѣть, и въ согласіи со мною назначить мѣсто для строенія церкви. Тогда можно будетъ приготовлять для основанія дикой камень, и кирпичъ для строенія поверхъ земли. Хорошо было бы еще прежде Архитектора пріѣхать сюда тому надзирателю, который будетъ приставленъ Вами къ постройкѣ, и который бы самъ указалъ работникамъ, какой они должны привозить камень, и съ ними договорился; потому что должно признаться Вамъ, что я, по неопытности своей въ этомъ дѣлѣ, могу легко ошибиться, и другихъ ввести въ ошибку, въ убытокъ, въ потерю времени; естьлибъ тотъ камень, который, по договору со мною, собирали бы наемники, оказался негоднымъ для основанія; то надлежало бы собрать новаго, благопотребнаго, а на это потребны и другіе дни, и другіе труды, и другія издержки. Что касается до иконъ, то какъ скоро Архитекторъ осмотритъ и благонадежнымъ объявивъ мѣсто для строенія Церкви, и мы получимъ Архипастырское благословеніе на основаніе ея, немедленно откроется сношеніе и соглашеніе съ Московскими благотворителями Миссіи вразсужденіи священныхъ изображеній для иконостаса и алтаря. Нынѣ же покорнѣйше прошу извѣстить меня письмомъ какой должны быть мѣры иконы въ предначертанномъ храмѣ. Сей часъ я развернулъ планъ; и онъ такъ полюбился мнѣ, что не хочется закрывать его. Привѣтствую Господина Архитектора, съ чувствомъ покорнѣйшаго почтенія и благодарности.—Хорошо! право, хорошо!—И такъ вотъ какія изображенія будутъ составлять иконостасъ:

А.) На царскихъ дверяхъ

I. Въ благовѣщеніи:

1. Образъ Божіей Матери,
2. — Архангела Гавріила.

II. Надъ изображеніемъ благовѣщенія:
3 — Еванг. Матѳея,
4. — — Марка,
III. А внизу подъ благовѣщеніемъ:
5. — Еванг. Луки,
6. — — Іоанна.

Б) Въ нижнемъ етажѣ иконостаса на лѣвой сторонѣ отъ царскихъ дверей:
7. Образъ Спасителя,
8. Изображеніе Сошествія Св. Духа.

В) Въ нижнемъ етажѣ иконостаса на правой сторонѣ отъ царскихъ дверей:
9. Образъ Божіей Матери,
10. — Іоанна Предтечи.

Г) На южныхъ дверяхъ:
11. — Архистратига Михаила,

Д) На сѣверныхъ — :
12. — Архистр. Гавріила.

Е) Въ высшемъ етажѣ иконостаса на правой сторонѣ отъ царскихъ дверей:
13. Изображенія праведнаго Эноха и Авраама.
14. — Пророка Моусея и Св. Царя Давида.

Ж) Въ высшемъ етажѣ иконостаса на лѣвой сторонѣ отъ царскихъ дверей:
15. Изображенія Апостола Петра и Святителя Николая Чудотворца,
16. Изображенія Филарета милостиваго и Св. Князя Владиміра Великаго.

З) Надъ царскими вратами:
17. Изображеніе Тайной Вечери.

И) Надъ всѣмъ иконостасомъ:
18. Изображеніе распятаго Іисуса Христа на крестѣ.

Кромѣ сего для алтаря благопотребны слѣдующія изображенія:
19. Для горняго мѣста, изображеніе Спасителя въ Царской славѣ.
20. Для мѣста надъ жертвенникомъ, Господа Іисуса Христа распятаго, и
21. Для соотвѣтствующаго сему южнаго мѣста, изображеніе трехъ Святителей.

Икона подъ № 19 должна быть болѣе двухъ прочихъ, которымъ надлежитъ вмѣстѣ съ нею стоять на восточной стѣнѣ алтаря, и которыя должны быть равномѣрными. Но какія именно мѣры сихъ двухъ и третьей средней между ними, и какой мѣры должна быть каждая изъ другихъ иконъ, означенныхъ здѣсь, все это Вы постарайтесь съ точностію означить въ письмѣ ко мнѣ, по которому надлежитъ мнѣ писать въ Москву; а это письмо мое положите у себя въ одинъ футляръ съ тѣми бумагами, которыя будутъ составлять дѣло о построеніи храма при Церковной Алтайской Миссіи, естьли это будетъ благоугодно Господу, и которыя надобно тщательно оберегать на всякой непредвидимый случай; равно и при Миссіи всѣ Ваши письма и предписанія Преосвященнаго, относящіяся къ построенію храма иждивеніемъ Вашимъ, будутъ храниться вмѣстѣ съ оффиціальными бумагами Миссіи, чтобы когда меня не станетъ при Миссіи, преемникъ мой видѣлъ, что ему надлежитъ продолжать и исполнять послѣ меня. Не забудьте также, До-

стопочтеннѣйшій Михаилъ Евѳиміевичь, что приступая къ избранію мѣста для построенія каменнаго храма, надлежитъ человѣку, котораго Вы пришлете сюда, испытать глину при Майминскомъ селеніи, или въ окрестностяхъ его, дабы можно было производить изъ нея кирпичъ безъ всякаго сомнѣнія. [1]) Не соизволите ли прислать ко мнѣ копію съ того прошенія, при которомъ Вы представили Его Преосвященству планъ для церкви, и копію съ первоначальнаго прошенія, на которомъ и я написалъ отзывъ свой? Паки пожелавъ Вамъ благословеній Отца небеснаго, съ чувствомъ искрѣняго почтенія и преданности остаюсь

Вашимъ покорнѣйшимъ слугою Архимандритъ Макарій.

1842 Мая 6 дня
Улала.

---

171. *Достопочтеннѣйшій Михаилъ Евѳиміевичь,*
Милостивый Государь,

Ея Превосходительство Прасковья Петровна Госпожа Глѣбова—Стрешнева [2]) пишетъ ко мнѣ изъ Москвы, что еще въ прошломъ году послала ко мнѣ для здѣшней Миссіи церковные серебряные сосуды въ хорошемъ ящикѣ, и что посылка сія поручена Московскому купцу Куманину, который объявилъ потомъ Ея Превосходительству, что онъ отправилъ ее въ Казань къ купцу Петру Леонтьевичу Крупеникову [3]); а отъ сего Казанскаго Гражданина посылки въ здѣшнюю Миссію на имя мое были получаемы въ Томскѣ Достопочтеннѣйшимъ Гражданиномъ Михаиломъ Петровичемъ Неупокоевымъ.

Сдѣлайте милость, Михаилъ Евѳиміевичь, посѣтите сего старца, и спросите у него осторожно и тихомирно, не былъ ли имъ изъ Казани полученъ ящикъ съ церковными серебряными сосудами на имя Архимандрита Макарія, не отправленъ ли въ Кяхту, или не отданъ ли по ошибкѣ Отцу Архимандриту Томскому Виктору. Ибо я и доселѣ не получилъ сей посылки; а изъ Казани пишутъ, будто какой то прикащикъ Крупеникова отдалъ Отцу Архимандриту Виктору не сію, а другую относившуюся ко мнѣ посылку, за которую сей и благодарность свидѣтельствовалъ купцу Крупеникову, удивлявшемуся такой оплошности прикащика [4]).

И такъ прошу Васъ покорнѣйше, Михаилъ Евѳиміевичь, немедленно извѣстить меня обо всемъ, что услышите по сему дѣлу отъ Михаила Петровича и отъ О. Архимандрита Виктора.

---

[1]) Письмо доселѣ писано рукой С. В. Ландышева, конецъ письма—самимъ архим. Макаріемъ.

[2]) См. ниже письма къ ней.

[3]) См. ниже письма къ нему.

[4]) Эта другая посылка заключала въ себѣ нѣсколько фунтовъ кофе, посланныхъ Крупениковымъ Софіи Вальмонъ.

Желая Вамъ и всему семѣйству Вашему благословеній Божіихъ, съ чувствомъ душевнаго почтенія и преданности остаюсь Вашимъ покорнѣйшимъ слугою

Архимандритъ Макарій.

1842 Іюня 26 дня.
Г. Бійскъ.

На оборотѣ адресъ: Достопочтеннѣйшему Купцу Михаилу Евѳиміевичу Г. Шебалину въ Томскѣ—близъ Духовской Церкви въ собственномъ домѣ.

---

172. *Достопочтеннѣйшій Михаилъ Евѳимовичъ,*

Во время пребыванія моего въ Бійскѣ, мнѣ представился счастливый случай увидѣться съ проѣжжавшимъ изъ Семипалатинска Архитекторомъ Томской Губерніи, Алексѣемъ Алексѣевичемъ Арефьевымъ. Я умолилъ его поѣхать со мною на Майму, и освидѣтельствовать мѣсто, предназначаемое для каменнаго храма, который Вы намѣрены созидать для Миссіи иждивеніемъ Вашимъ. Все, слава Богу, исполнено ко взаимному удовольствію; я получилъ отъ Алексѣя Алексѣевича оффиціальное свидѣтельство о томъ, что грунтъ земли на Маймѣ передъ нынѣшнимъ домомъ Миссіи, гдѣ походная Церковь поставлена, благонадеженъ для построенія каменнаго храма, по плану, который я получилъ отъ Васъ, и Алексѣй Алексѣевичъ разсматривалъ. Сіе свидѣтельство намѣренъ я въ непродолжительномъ времени представить Преосвященному. Между тѣмъ извѣщаю, что Алексѣю Алексѣевичу подарено мною сорокъ рублей изъ казны Миссіи; покорнѣйше прошу Васъ, достопочтеннѣйшій Михаилъ Евѳимовичъ, или возвратить въ казну Миссіи самую сумму въ непродолжительномъ времени, или прислать намъ въ нынѣшнемъ же году гречневыхъ крупъ, мучи крупичатой и чаю хорошаго всего на сорокъ рублей. [1])

Желая усерднѣйше всему семѣйству Вашему вкупѣ съ Вами благословеній и милостей Божіихъ, съ чувствомъ истиннаго почтенія пребуду,

Милостивый Государь,
Вашимъ покорнѣйшимъ слугою Архимандритъ Макарій.

1842 г. Іюля 10-го числа.

---

173 [2]). *Достопочтеннѣйшій Михаилъ Евѳиміевичъ,*

За недосугомъ не писалъ я такъ долго къ Вамъ, хотя и долженъ

---

[1]) Письмо доселѣ и дата писаны чужой рукой, прочее—самимъ архим. Макаріемъ

[2]) Письмо писано рукою С. В. Ландышева. О. Макарію принадлежитъ только подпись.

былъ и желалъ, искренно говорю, желалъ писать: посему не скорбите, и не толкуйте молчанія моего въ противную союзу и общенію нашему сторону.

Слава Богу, что мнѣ вздумалось попросить Васъ попещись объ отысканіи дорогой посылки, которую мы уже почитали потерянною. Ящикъ съ серебряными и позолоченными сосудами для Божественной Литургіи полученъ мною отъ Васъ посредствомъ Бійскаго Гражданина Г. Новгородцева, въ совершенной цѣлости: приношу Вамъ искреннее и радостное благодареніе.[1]) Потеря, отъ которой Господь избавилъ насъ усердіемъ и тщаніемъ Вашимъ, составила бы не одностороннюю непріятность. Но теперь всѣ недоумѣнія разрѣшились къ общему успокоенію и удовольствію; и Вы можете вообразить, какъ мнѣ весело было увѣдомить объ этомъ совсѣмъ нечаянномъ обрѣтеніи и Казанскаго Гражданина Крупеникова и Госпожу Глѣбову—Стрепиневу; къ другимъ же особамъ, которыхъ этотъ случай касается, не писалъ еще, также за недосугомъ.

Свидѣтельство Г. Архитектора о благонадежной удобности мѣста въ Майминскомъ селеніи для построенія Вашимъ иждивеніемъ и попеченіемъ каменнаго храма для Церковной Алтайской Миссіи, представлено мною Преосвященному Епископу нашему.

Благодарствую и за чай, который доставленъ также Г. Новгородцевымъ честно и благородно. Какъ пріятно видѣть такія свойства и правила! Господь да поможетъ и всѣмъ намъ изучать во всю жизнь это слово Апостола Павла въ посланіи къ Филиппійцамъ: «братія мои, что только есть истинно, что честно, что справедливо, что чисто, что любезно, что достославно, что только составляетъ добродѣтель и похвалу, о томъ помышляйте» (Фил. IV. 8).

Съ позволенія Вашего я напишу въ Казань Петру Леонтьевичу Крупеникову, чтобы онъ соизволилъ послать къ Вамъ книги, полученныя для Миссіи изъ Москвы; и покорнѣйше прошу васъ отправить въ Бійскъ на имя мое эту посылку не иначе, какъ съ человѣкомъ, котораго честность не подвержена сомнѣнію.

Простите, Достопочтеннѣйшій Михаилъ Евѳиміевичь; будьте благополучны. и радуйтесь о Господѣ въ кругу семѣйства Вашего, которому усердно желаю благословеній Божіихъ.

Преданный Вамъ Архимандритъ Макарій.

1842 года Октября 15 дня.

---

174. *Достопочтеннѣйшій Михаилъ Евѳиміевичь, Милостивый Государь,*

Предполагая, что, по случаю распространенія круга дѣйствій, въ которомъ Вы обращаетесь, потребны для Васъ благонадежные исполнители Вашихъ распоряженій и приказаній, покорнѣйше прошу обратить

---

[1]) Ящикъ этотъ, какъ оказалось, пролежалъ въ кладовой Неупокоева, который совсѣмъ забылъ о немъ.

вниманіе Ваше на извѣстнаго Вамъ поселенца Ивана Савельева, жительствующаго въ Майминскомъ селеніи, и издавна извѣстнаго мнѣ по разсудительности. расторопности, вѣрности и честности. По временамъ онъ помогаетъ Миссіи своими услугами; но какъ мы не можемъ давать ему такого жалованія, которымъ бы онъ довольствовался; то, кромѣ пашни и скотоводства, онъ еще вздумалъ заниматься продажею разныхъ мелочей по деревнямъ; этотъ промыселъ уже наскучилъ ему, и онъ, узнавъ о теперешнихъ обстоятельствахъ Вашихъ, поручилъ мнѣ поискать такой должности при Васъ, по которой онъ, получая довольное и опредѣленное контрактомъ награжденіе для содержанія своего, не имѣлъ бы надобности прибѣгать къ грязнымъ источникамъ прибыли. Естьли сіе желаніе его согласно съ Вашими обстоятельствами и потребностями; то покорнѣйше прошу Васъ доставить ему искомую должность при Васъ и способъ *не для обогащенія*, потому что желающіе обогащаться впадаютъ въ сѣти многоразличныхъ искушеній и суетностей, какъ намъ сказано въ Священномъ Писаніи для предостереженія, 1 Тим. VI. 9. но для спокойнаго пребыванія въ благословенномъ трудѣ, а такъ же въ дѣлахъ благотворенія и милосердія, при извѣстномъ обезпеченіи его съ женою. Мы весьма рады тому, чтобъ Вы сами посѣтили по крайней мѣрѣ въ слѣдующемъ мѣсяцѣ станъ Миссіи, и обозрѣли мѣсто, гдѣ для общественнаго Богослуженія устроить храмъ имѣете усердное намѣреніе. Но естьли въ этомъ путешествіи теперь представляются Вамъ такія затрудненія и препятствія, съ которыми вступить въ борьбу Вы не рѣшитесь; то можете вызвать Ивана въ Томскъ; но въ такомъ случаѣ Вы пришлите ему столько денегъ, сколько надобно для того, чтобы ему въ Томскъ съѣздить для совѣщанія и соглашенія съ Вами, и возвратиться въ Бійскую область. По возвращеніи моемъ изъ Бійска въ станъ Миссіи, естьли угодно Господу, хочу прислать къ Вамъ записку объ иконахъ для церкви. Всѣмъ сердцемъ желая Вамъ и всему семѣйству Вашему благословеній Божіихъ, съ чувствомъ искрѣняго почтенія и усерднѣйшей преданности долгомъ почитаю быть,

Милостивый Государь,

Вашимъ покорнѣйшимъ слугою Архимандритъ Макарій.

1843 года Сент. 24 дня.

P. S. Сдѣлайте милость, освѣдомьтесь, и достовѣрно узнавъ, какъ зовутъ Епископа Орловскаго, и извѣстите меня поскорѣе, да еще не кавалеръ ли онъ? [1])

---

[1]) Орловскимъ епископомъ былъ тогда (съ 1840 по 1844 г.) Евлампій Пятницкій. О. Макарій освѣдомляется о немъ, такъ какъ назначенъ уже былъ въ его епархію, въ болховской монастырь.

175. *Достопочтеннѣйшій Михаилъ Евѳиміевичъ, Милостивый Государь,*

Спѣшу послать къ Вамъ показаніе иконъ благопотребныхъ для храма, который соорудить во имя Святаго Духа при Алтайской церковной Миссіи Вы имѣете Богоугодное и усерднѣйшее намѣреніе. Да увѣнчаетъ Господь сіе намѣреніе Ваше благополучнымъ исполненіемъ. Немногія примѣчанія мои, относящіяся къ иконамъ предназначаемымъ для святаго храма, надѣюсь, не будутъ противны мыслямъ Вашимъ. Съ чувствомъ искрѣняго почтенія и признательности привѣтствую святое о Господѣ семѣйство Ваше и желаю, чтобы Вы срѣтили и проводили всерадостный праздникъ Рождества Христова съ миромъ и радостію. Посылаю также одну икону на холстѣ писанную въ Москвѣ; покорнѣйше прошу возвратить ее ко мнѣ поскорѣе въ цѣлости, показавъ ее находящемуся у Васъ живописцу. Сообразите работу его съ этимъ образцемъ, и что окажется, о томъ извѣстите меня. Естьли это художникъ одного разряда съ тѣми, кои писали иконы для здѣшнихъ новыхъ церквей; то лучше въ Москвѣ поискать лучшаго. Пріятнѣйшимъ долгомъ почитаю быть Вашимъ покорнѣйшимъ слугою Архимандритъ Макарій.

1843. Декаб. 15 д.

Иконы

которымъ благопотребно быть въ предназначенномъ для Алтайской Церковной Миссіи храмѣ во имя Святаго Духа:

А. Въ нижнемъ ярусѣ иконостаса.

а. съ *южной* стороны:

1) Образъ Спасителя.
2) Образъ сошествія Святаго Духа.

б. съ *сѣверной* стороны:

3) Образъ Богоматери Смоленской.
4) Икона съ изображеніями Преподобныхъ Маріи Египетской и Евѳимія Суждальскаго.

Б. Въ верхнемъ ярусѣ иконостаса:

а. съ *южной* стороны:

5) Икона съ изображеніями Святаго Іоанна Предтечи и Святаго Николая Чудотворца.
6) Икона съ изображеніями Святаго Праотца Авраама и Святаго Владиміра великаго.

б. съ *сѣверной* стороны:

7) Икона съ изображеніями Святаго Павла Апостола и Моисея Пророка.
8) Икона съ изображеніями Святаго Праотца Ноя и Филарета милостиваго.

В. На вратахъ

а. *Царскихъ:*

9) Благовѣщеніе.
10) Евангелисты: Матѳей.
11) Маркъ.
12) Лука.
13) Іоаннъ.

б. *Южныхъ*:

14) Образъ Архистратига Михаила.

в. *Сѣверныхъ*:

15) Образъ Архидіакона Стефана.

Г. Надъ *царскими* вратами:

16) Изображеніе Тайной вечери.

Д. Надъ *всѣмъ* иконостасомъ въ средоточіи:

17) Крестъ съ изображеніемъ Распятаго Господа нашего Іисуса Христа.

Е. У *царскихъ* вратъ при обѣихъ мѣстныхъ иконахъ:

18) Икона нерукотвореннаго Образа.
19) Икона: Знаменіе Пресвятыя Богородицы.

Ж. Въ Олтарѣ.

а. на *горнемъ* мѣстѣ:

20) Икона Вознесенія Господня.

б. на *сѣверной* сторонѣ предъ жертвенникомъ:

21) Изображеніе погребенія Іисуса Христа.

в. на *южной* сторонѣ:

22) Икона воскресенія Христова.

г. въ *промежуткахъ* среди сихъ иконъ:

23) Икона съ изображеніями Трехъ Святителей
24) Икона съ Изображеніями Преподобныхъ Антонія Печерскаго и Сергія Радонежскаго.
25) Икона съ изображеніями Святыхъ мученицъ Софіи и трехъ дщерей ея Вѣры, Надежды и Любви.
26) Святыхъ и праведныхъ Іоакима и Анны, Захаріи и Елисаветы.

З Надъ завѣсою на оборотѣ Святаго Креста Христова:

27) Образъ Матери Божіей, представляющій ее покровительствующею всю церковь молитвами своими, изображенными Омофоромъ на пречистыхъ рукахъ Ея.

*
* *

28) И Изображеніе Распятія Господа нашего Іисуса Христа съ пьедесталомъ, для панихидъ.

*
* *

I. Святцы въ лицахъ или изображенія Святыхъ и Праздниковъ церковныхъ за мѣсяцы:

29) Сентябрь, 30) Октябрь, 31) Ноябрь, 32) Декабрь, 33) Генварь, 34) Февраль, 35) Мартъ, 36) Апрель, 37) Май, 38) Іюнь, 39) Іюль, 40) Августъ.

Примѣчанія:

1. На мѣстной иконѣ Спаситель будетъ изображенъ въ Первосвященническомъ, Царскомъ и Пророческомъ санѣ, на престолѣ сидящимъ, благословляющимъ десницею, съ державою въ шуйцѣ, въ вѣнцѣ и съ крестомъ на вѣнцѣ, и въ омофорѣ, а въ низу будетъ написано (NB. правильно и крупными славянскими буквами:) Пріидите ко Мнѣ вси труждающіися и обремененніи, и Азъ упокою вы. Возмите иго мое на себе, и научитеся отъ Мене: яко кротокъ есмь и смиренъ сердцемъ: и обрящете покой душамъ вашимъ. Иго бо Мое благо, и бремя Мое легко есть.

---

2. На мѣстной иконѣ Смоленской Божіей Матери, внизу подъ образомъ симъ написать сіи слова: Величитъ душа моя Господа, и возрадовася духъ мой о Бозѣ Спасѣ моемъ, яко призрѣ на смиреніе рабы Своея: се бо отъ нынѣ ублажатъ мя вси роди яко сотвори мнѣ величіе Сильный, и свято имя Его (NB. Ни одной ошибки писца не должно оставлять не исправленною).

---

3. На мѣстной иконѣ сошествія Святаго Духа внизу подъ симъ изображеніемъ написать: Господи, иже Пресвятаго Твоего Духа въ третій часъ Апостоломъ Твоимъ ниспославый, того Благій не отъими отъ насъ, но обнови въ насъ, молящихтися.

---

4. На мѣстной иконѣ преподобныхъ, подъ изображеніями ихъ написать такъ: „Иже Христовы суть, плоть распяша со страстьми и похотьми.“

„Сила Моя въ немощи совершается“, глаголетъ Господь.

---

5. Икона Вознесенія Господня на горнемъ мѣстѣ должна быть довольно велика. NB. Спасителя возносящагося надлежитъ изобразить воздвигшимъ руки Свои и обѣими благословляющимъ учениковъ своихъ.

---

6. Икона надъ жертвенникомъ и соотвѣтствующая ей икона на южномъ концѣ стѣны должны быть равномѣрны, и формою своею походить на тѣ иконы погребенія Христова, которыя можно видѣть во многихъ домахъ на холстѣ; и вокругъ всего изображенія надобно написать крупными буквами тропарь: „Благообразный Іосифъ“.

---

7. На иконѣ Воскресенія Христова надлежитъ изобразить женъ мvроносицъ, пришедшихъ къ пещерѣ, гдѣ погребенъ былъ Спаситель, и сосуды съ мvромъ въ рукахъ ихъ, пещеру съ открытымъ входомъ въ нее, камень отваленный отъ пещеры и Ангела сидящаго на немъ, имѣющаго видъ подобный молніи и въ одѣяніи бѣломъ какъ снѣгъ, одною рукою помавающаго и успокоивающаго женъ устрашенныхъ, а другою указывающаго на внутренность пещеры, гдѣ лежало тѣло Христово во гробѣ; и только.

---

8. Иконы въ промежуткахъ означенныя подъ №№ 23, 24, 25 и 26-мъ должны быть меньшей мѣры, нежели иконы погребенія и воскресенія Христова, но онѣ должны быть равномѣрны и имѣть форму обыкновенную.

---

9. Иконы подъ №№ 18, 19 должны быть также малой мѣры.

---

10. Преподобную Марію Египетскую надобно, по мнѣнію моему, изобразить не въ наготѣ прикрытой однѣми власами длинными, но въ той ризѣ, которую она получила отъ преподобнаго Зосимы, и которою покрывшись, разглагольствовала съ нимъ.

---

11. Праведнаго Авраама не должно изображать съ ножемъ въ рукахъ, но съ сложенными на груди руками крестообразно, и очами возведенными горѣ изъявляющаго любовь и преданность Господу Богу.

---

12. Вообще угодниковъ Божіихъ, по мнѣнію моему, надобно изображать или молящимися, или читающими слово Божіе, или размышляющими о немъ, или съ главою преклоненною къ персямъ, или съ правою рукою на сердцѣ, или съ воздвигнутыми руками и съ лицемъ обращеннымъ къ небу, а надъ ними надобно представлять свѣтъ сіяющій и во свѣтѣ имя Божіе: Іегова [1]). Главы ихъ должны быть непремѣнно окружены сіяніемъ, и имена ихъ явственно должны быть написаны.

---

13. Само собою разумѣется, что нельзя представлять праведнаго Авраама съ книгою въ рукѣ; но когда на иконѣ Благовѣщенія Пресвятая Дѣва Марія изображается читающею Божественное Писаніе, это по истинѣ весьма хорошо Порядочной иконописецъ долженъ постоянно изучать Святую Библію и житія святыхъ Отцевъ.

Мѣру каждой изъ числа иконъ, означенныхъ въ спискѣ, надобно самому Михаилу Евѳиміевичу Г. Шебалину опредѣлить при совѣщаніи съ Господиномъ Архитекторомъ [2]).

---

176. *Достопочтеннѣйшій Михаилъ Евѳиміевичъ, Милостивый Государь,*

Прощаясь съ здѣшнимъ краемъ, почелъ я долгомъ моимъ увѣрить Васъ, что хочу и вездѣ питать въ душѣ моей память о Васъ желаніями благословенія Божія Вамъ и семѣйству Вашему; благословеніе же Божіе состоитъ не въ однихъ земныхъ благахъ, которыхъ мы не возмемъ съ собою въ вѣчность, но наипаче въ духовныхъ и вѣчныхъ, которыя составляютъ царствіе Божіе въ насъ, истинное благополучіе наше въ сей

---

[1]) Въ подлинникѣ это слово написано по еврейски.

[2]) Послѣднія три строки писаны о Макаріемъ, какъ и самое письмо; перечень иконъ и примѣчаніе—Ландышевымъ.

жизни, и вѣчное блаженство на небесахъ. Сіи блага, какъ говоритъ Апостолъ Павелъ по вдохновенію свыше, суть *праведность и миръ и радость во Святомъ Духѣ,* Рим. XIV. 17; праведность же сія есть послушаніе твари Создателю, которое вводитъ ее въ согласіе и въ гармонію съ Духомъ Божіимъ; а сія гармонія бываетъ сопровождаема миромъ Божіимъ въ Боголюбезной душѣ, и радостію Духа Святаго живущаго въ ней, которая открывается радостію ея, когда она не оскорбляетъ Духа Святаго, но всякими образами угождаетъ Ему, послѣдуя внушеніямъ Его, изображеннымъ въ Священномъ Писаніи, слышимымъ и пріемлемымъ въ совѣсти.

Возлюбленный мой собесѣдникъ и наконецъ участникъ въ служеніи Церкви Христовой! Не забудьте этого слова, которымъ Апостолъ Павелъ предостерегаетъ старающихся умножать богатство свое, говоря, что они легко могутъ попасть или въ ту или въ другую сѣть искушенія, бѣдствія и погибели [1]). Я представилъ уже вниманію Вашему сіе слово Апостольское; а потомъ оказалось, что это и не напрасно сдѣлано. Слухъ дошелъ до меня, будто примѣръ извѣстныхъ людей, называемыхъ *игроками* начинаетъ мало по малу увлекать васъ на стезю разоренія. Можетъ быть слухъ этотъ не совсѣмъ вѣренъ; а естьли что справедливое есть въ немъ, то пресѣките съ Божіею помощію, умоляю Васъ: и Господь Богъ наградитъ Васъ сверхъ мѣры чаянія и помышленія Вашего за сей подвигъ самопожертвованія и за побѣду надъ грѣхомъ, которую Онъ же Вамъ даруетъ.

Привѣтствую достопочтеннѣйшую помощницу Вашу Анну Егоровну, и приношу Вамъ благодареніе о милостивомъ Вашемъ ко мнѣ усердіи. Дѣтямъ желаю успѣха во всемъ, что только есть истинно, что честно, что справедливо, что чисто, что любезно, что достословно, что только *составляетъ* добродѣтель и похвалу. Фил. IV. 8.

Простите и въ молитвахъ святыхъ предавайте милосердію Божію

преданнаго Вамъ А. Макарія.

1844 г. Іюля 20 дня.

Къ Антонію, архіепископу воронежскому.

Съ высокопреосвященнымъ Антоніемъ, архіепископомъ воронежскимъ (1826—1846 гг), архим. Макарій познакомился во время своей жизни въ кіево-печерской лаврѣ, въ которой первый былъ намѣстникомъ (1815—1826). Письменныя сношенія между ними, насколько можно судить по сохранившимся въ библіотекѣ казанской дух. семинаріи письмамъ, начаты о. Макаріемъ въ 1833 г., въ связи съ канонизаціей свят. Митрофана. Въ своемъ отвѣтѣ архіепископъ просилъ о присылкѣ ему для снятія копіи огласительныхъ словъ преп. Ѳеодора Студита. Вмѣсто того о. Макарій самъ сталъ переписывать для преосв. Антонія эти слова, но велъ дѣло за недосугомъ медленно. 7 апр. 1835 г. архіеп. Антоній благодарилъ архим. Макарія за присылку собственноручно переписанныхъ имъ словъ, но послѣднія не всѣ.

---

[1]) „1 Тим. VI. 6.“

были готовы. Нижепечатаемое письмо о. Макарія, при которомъ были препровождены остальныя слова преп Ѳеодора, заканчиваетъ исторію Макарьевскаго перевода этихъ твореній Сохранилось оно въ копіи, подлинникъ же, какъ видно изъ карандашной на ней отмѣтки рукой архіеп. Владимира, находится при рукописи перевода Ѳ. Студита въ библіотекѣ московской д. академіи.

177. *Высокопреосвященнѣйшій Владыко,*
Милостивѣйшій Архипастырь и Отецъ!

Болѣзненное состояніе, въ какомъ я нахожусь теперь, не позволяетъ мнѣ подробно объяснять, какимъ образомъ я очутился въ Санктпетербургѣ, и какія тутъ происходили со мною приключенія. Поспѣшу сказать о важнѣйшемъ. Праведный и Милосердый Господь повергъ меня на одръ болѣзни; и удары Его Отеческой десницы ввели меня въ видѣніе невѣрностей моихъ и въ сокрушеніе сердца. Итакъ сколь благодѣтельны сіи удары! Но помолитесь о мнѣ Милостивѣйшій Архипастырь, да воспользуюсь ими вполнѣ и да утвердятъ они меня на всю жизнь въ покаяніи и преданности Господу Богу Спасителю моему Іисусу Христу.

Слабость зрѣнія удалила отъ меня всю надежду самому переписать остальныя слова Преподобнаго Отца нашего Ѳеодора Студита: посему и рѣшаюсь представить ихъ Вашему Высокопреосвященству въ той самой черновой рукописи, какая была составлена мною въ Святой Кіевской Лаврѣ. Въ одной синей тетради, помнится, листы перепутаны; а я не могу нисколько заняться разсмотрѣніемъ. Итакъ всепокорнѣйше прошу великодушно простить меня, что я столь слабо оканчиваю дѣло послушанія предъ Вами, Святитель Христовъ и незабвенный мой Благотворитель и Милосердый Молитвенникъ о душѣ моей!

Походатайствуйте о поврежденномъ зрѣніие моемъ у Святаго Отца нашего Митрофана Святителя Христова новоявленнаго Чудотворца; вѣрую, что сей Великій Угодникъ Божій силою Господа Своего можетъ совершить то, чего не могло сдѣлать искуство человѣческое: по сему хощу отнынѣ впасть въ руки Божіи, а не человѣческія.

Весьма знаменательно для меня, что Провидѣніе Божіе не допустило меня прежде представить Вашему Высокопреосвященству остальныя слова Преподобнаго Отца нашего Ѳеодора Студита. Да будутъ благословенны неизслѣдимыя, премудрыя и всеблагія судьбы Его!

Повергаюсь мысленно къ стопамъ Вашимъ Святитель Христовъ, лобзаю благословенную и благословляющую десницу Вашу и испрашиваю прощенія и отеческаго о Христѣ благословенія.

Вашего Высокопреосвященства Милостивѣйшаго Архипастыря и Отца преданнѣйшій и всепокорнѣйшій послушникъ

Миссіонеръ Архимандритъ Макарій.

С.-Петербургъ 1839 Августъ. 8 д.

Не положитъ ли Господь Богъ Вамъ на сердце, благословить меня недостойнаго священнымъ изображеніемъ Святителя Христова Святаго

Отца нашего Митрофана, новоявленнаго Чудотворца; умоляю Васъ и о томъ, чтобы сіе изображеніе было списано вѣрною и искусною кистію съ того самаго образа, который былъ написанъ по откровенію и явленію самаго Святителя Христова Святаго Отца нашего Митрофана, чтобы сіе всечестное изображеніе было на полотнѣ, или на крѣпкой шелковой матеріи.

Если соизволите отвѣтствовать на письмо мое, я приму это какъ духовное и милосердое благотвореніе Ваше и въ Святительскомъ благословеніи благословеніе Божіе. Только не извольте посылать письмо въ Петербургъ, а въ Москву, и повелите писцу написать на конвертѣ письма: Его Высокоблагородію Александру Петровичу Святославскому въ домъ Высокопреосвященнѣйшаго Митрополита Московскаго Филарета на Троицкомъ Подворьѣ для доставленія Миссіонеру Архимандриту Макарію. Какъ только Господь укрѣпитъ меня, немедленно отправлюсь въ Москву въ дилижансѣ.

Паки повергаюсь мысленно къ стопамъ Вашимъ, Святитель Христовъ, лобзаю благословенную десницу Вашу, испрашиваю прощенія и Отеческаго во Христѣ благословенія.

Вашего Высокопреосвященства Милостивѣйшаго Архипастыря и Отца преданнѣйшій и всепокорнѣйшій послушникъ

Мисс. Арх. Макарій.

Къ Михаилу Ивановичу Мягкову.

М. И. Мягковъ, художникъ и академикъ, одно время былъ на службѣ въ горномъ вѣдомствѣ въ Барнаулѣ. О немъ упоминаетъ архим. Макарій въ письмахъ къ Г. Т. Мизку, Е. Ѳ. Непряхиной и Н. А. Ананьину по поводу написанія имъ иконъ для новой походной церкви (стр. 50, 264 и 308.). Нижепомѣщаемое письмо было издано въ Странникѣ, 1861, май, 246. 247, откуда и перепечатывается.

178. *Достопочтеннѣйшій Михаилъ Ивановичъ, незабвенный нашъ благотворитель,*

Находясь въ С.-Петербургѣ, я имѣлъ счастливый случай видѣть знаменитаго наставника Вашего въ живописи, Г. Егорова [1]); онъ самъ изволилъ пригласить меня въ свою мастерскую, показывалъ мнѣ изящныя произведенія кисти своей, съ чувствомъ радости принялъ посланное Вами привѣтствіе, и соотвѣтствуетъ своимъ благословеніемъ и желаніемъ Вамъ всякаго благополучія. Что касается до Г. Брюлова [2]), самаго его я не удостоился видѣть; а удивленіемъ *послѣднему дню Помпеи* наслаждался, но не могъ насытиться, и нарочно слеталъ бы въ Петербургъ, если бы крылія были, чтобы еще полюбоваться этою, какъ и Валтер-Скоттъ говорилъ, поэмою.—Изображеніе Распятаго І. Х. пре-

[1]) Егоровъ, профессоръ академіи художествъ.

[2]) Брюловъ, Карлъ Павловичъ, знаменитый русскій художникъ (1799—1852).

восходно: смотрѣть его ходилъ я съ Шюцомъ [1]) въ Протестантскую Церковь [2]), когда тамъ никого не было; и мнѣ было позволено взойти на каѳедру проповѣдника, чтобы оттуда получше разглядѣть все, что могъ разглядѣть я, не посвященный въ таинства искуства. Лице Спасителя есть идеалъ и полнота красоты, величія и истины; въ немъ выразился самымъ счастливымъ образомъ тотъ моментъ, единственный во всемъ послѣдованіи времени, когда Богочеловѣкъ Іисусъ, на высочайшей степени страданій Своихъ, и въ побѣдномъ тріумфѣ любви Своей къ человѣчеству, возгласилъ на крестѣ: Совершилось! Отче! въ руки Твои предаю духъ мой!—Черты лица Богоматери, если не ошибаюсь, говорятъ, что страданія сердца ея непостижимы,—непостижимы для Ангеловъ, потому что они не человѣки, непостижимы также для человѣковъ, для однихъ, потому что они не имѣютъ женскаго сердца, для другихъ, потому что они или не дѣвы, или не матери, а для всѣхъ равно, потому что она—пренепорочная. Столько же оригинальнаго изящества въ изображеніи Ап. Іоанна; но Магдалина,—о несчастное упрямство и своенравіе генія!—та Магдалина, которая была обращена Іисусомъ отъ грѣха къ чистотѣ, Магдалина, изъ которой Онъ изгналъ семь бѣсовъ, и которой весь характеръ состоитъ въ покаяніи, уже вкусившемъ и увидѣвшемъ, сколько благъ Господь, продолжающемся и рѣшившемъ непрестанно содержать виновную и всегда опасную плоть въ обузданіи, порабощеніи и смиреніи, Магдалина, свидѣтельница смерти Іисусовой, когда должна причащаться страданій Христовыхъ, и участвовать въ неизреченной печали Его пречистой Матери,—представляется вамъ роскошною и тѣлеснѣйшею красавицею, и разряжена не только *по прежнему*, но и по послѣднему, пышные и раздутые рукава выписаны для ней изъ самой Франціи: гдѣ здѣсь возможность, современность и истина? Но такова участь совершеннѣйшихъ дѣлъ человѣческихъ; они всегда ознаменованы бываютъ печатію несовершенства и неправильности, потому что мы всѣ человѣки, и человѣки неправильные.

Путемъ прежняго Вашего благоволенія къ намъ посылаю 15 экземпляровъ Новаго Завѣта на Россійскомъ нарѣчіи непереплетенныхъ; и покорнѣйше прошу Васъ, достопочтеннѣйшій Михаилъ Ивановичъ, отдать ихъ художнику, чтобы онъ переплелъ ихъ *въ корешокъ*, не медля и не спѣша. А когда у него все будетъ кончено; тогда, сдѣлайте милость, попросите Отца Протоіерея Петра переслать въ Бійскъ эти книги, почтою, по казенному, какъ для казенной службы, казенныя вещи; за переплетъ же, что надобно заплатить, получите отъ Барнаульскаго мѣщанина Григорія Кипріанова.

---

[1]) Шюцъ, Павелъ Яковлевичъ, въ началѣ 40-хъ годовъ чиновникъ особыхъ порученій въ медицинскомъ департаментѣ министерства внутреннихъ дѣлъ. Съ нимъ о. Макарій познакомился въ бытность свою въ Петербургѣ въ 1839 г. и, быть можетъ, переписывался съ нимъ; по крайней мѣрѣ въ библіотекѣ казанской семинаріи хранится письмо къ нему Шюца отъ 23 мая 1845 г.

[2]) Распятіе Брюлова находится въ петропавловской лютеранской церкви.

Съ чувствомъ искренняго почтенія и глубочайшей благодарности къ Вамъ и супругѣ Вашей Евгеніи Ивановнѣ пребуду всегда покорнѣйшимъ и преданнѣйшимъ слугою Вашимъ

Архимандритъ Макарій.

1840 года Сентября 25-го дня.

Къ Прасковьѣ Петровнѣ Глѣбовой—Стрешневой.

Съ П. П. Глѣбовой—Стрешневой архим. Макарій познакомился въ Москвѣ въ концѣ 1839 г. и „неоднократно предлагалъ въ ея домѣ ученіе Христово“ „для общаго соутѣшенія въ словѣ Божіемъ“. Заинтересовавши ее дѣлами миссіи, о. Макарій, уѣзжая на Алтай, поручилъ ей дальнѣйшій сборъ и храненіе денегъ, а также расходованіе ихъ (напр. на пріобрѣтеніе книгъ, письменныхъ принадлежностей и др вещей). Въ 1840 и 1841 г. П. П. положила въ банкъ на имя о. Макарія по 1000 р изъ своихъ денегъ Затѣмъ она сотворила „великую пользу и утѣшеніе народу“, пославши въ Улалу частицы мощей преподобныхъ. Вообще она сдѣлала для алтайской миссіи такъ много, служа ей всякими способами, что о Макарій въ своихъ письмахъ къ ней отличилъ ее званіемъ діакониссы.—Въ библіотекѣ казанской семинаріи хранится 17 писемъ къ ней о. Макарія, изъ которыхъ шесть было напечатано съ пропусками въ изданіи 1860 г., II (стр. 3—76).

179. ✝

Покорнѣйше прошу извинить меня, Достопочтеннѣйшая Госпожа, и раба Христова; я завтра въ вечеру не могу у Васъ быть, и естьли возможно, чтобы я завтра обѣдалъ съ Вами, то извольте приказать служителямъ, чтобы пріѣхали за мною на Троицкое Подворье часа въ два или въ часъ по полудни. Преданный Вамъ слуга о Господѣ А. Макарій.

1839 Нояб. 20.

Адресъ на оборотѣ: Милостивѣйшей Государынѣ Параскевѣ Петровнѣ Г. Глѣбовой—Стрешневой.

180. *Достопочтеннѣйшая Госпожа и раба Христова, Прасковья Петровна,*

Сестры Г. Гоголя, дѣвицы Анна и Елисавѣта Васильевны увѣдомили меня сей часъ, что онѣ могутъ сегодня пріѣхать къ Вамъ, естьли Вы пошлете за ними возокъ, въ какомъ бы то часу ни было. Естьли же Вамъ не время принять ихъ сегодня, то покорнѣйше прошу извѣстить меня, когда и въ какіе часы дня Вы будете имѣть время на это, дабы я могъ передать имъ приглашеніе Ваше. Между тѣмъ, какъ здѣсь представля-

ется Вамъ случай сотворить утѣшеніе непорочнымъ дѣтямъ Отца небеснаго и Вашимъ сестрамъ во Христѣ Іисусѣ, и содѣлать доброе дѣло, или, лучше сказать, положить основаніе для цѣлаго зданія добрыхъ дѣлъ, естьли то Провидѣнію Божію благоугодно; то пожелайте, предъ Сердцевѣдцемъ, поступить самымъ обязательнѣйшимъ образомъ, на прим. пошлите возокъ, или карету, и служителя въ ливреѣ за каретою съ приказаніемъ говорить, отворять и затворять дверцы и проч. и проч. какъ можно почтительнѣе: первыя впечатлѣнія чрезвычайно важны и глубоки и далеки могутъ быть въ добрыхъ послѣдствіяхъ и плодахъ къ общей радости о Господѣ, отъ него-же всякая благодать и даръ просящимъ съ вѣрою и уповающимъ на Него. Предадимъ сами себя и другъ друга и всю жизнь нашу Его безпредѣльному милосердію. Да будетъ *Онъ* посреди Васъ, когда Васъ трое соберется о имени Его. А. Макарій.

1840 Янв. 9.

181.

Достопочтеннѣйшая Госпожа и раба Христова, Прасковья Петровна,

Представляемая мною вниманію, разсмотрѣнію и милосердію Вашему бѣдная дѣвица Вѣра Гаврилова д. Завалишина, имѣетъ на содержаніи своемъ родную сестру, которая двадцать лѣтъ страдаетъ въ водяной болѣзни, и живетъ въ Орлѣ при Дѣвичьемъ монастырѣ подъ покровительствомъ тамошняго Отца Протоіерея Луки.[1]) Покорнѣйше прошу Васъ помочь ей сколько нибудь выпутаться изъ долговъ, которые возросли до ста рублей, и походатайствовать объ ней отъ имени моего у сестръ почившей въ Господѣ Анны Александровны Луниной. Впрочемъ надобно знать, что этимъ дѣвицамъ выдаетъ Попечительный Комитетъ по 7 рублей въ мѣсяцъ, Екатерина Владиміровна [2]) жалуетъ по 10 рублей въ мѣсяцъ, и княгиня Оболенская помогаетъ. А. Макарій.

1840 Янв. 30. д.

182.

Естьли нѣтъ препятствія къ исполненію вчерашняго намѣренія познакомиться съ дѣвицами Гоголевыми; то покорнѣйше прошу Васъ, Достопочтеннѣйшая Госпожа и раба Христова, послать къ нимъ экипажъ, чтобы онѣ могли пріѣхать къ Вамъ. Но къ сожалѣнію, я не могу провести вечеръ сегоднишній въ бесѣдѣ со всѣми вами; меня отозвали въ

---

[1]) Маликова.

[2]) Новосильцова, урожденная граф. Орлова.

малолѣтный кадетскій Корпусъ, а оттуда я долженъ ѣхать къ Г. Маслову.[1])—Или лучше пріѣхать къ Вамъ? Но я не знаю, каково это принято будетъ, что я и вчера у Васъ былъ, и сегодня буду; а притомъ надобно, чтобы Вы увѣдомили меня, пошлете ли за Гоголевыми, и, естьли онѣ пріѣхали бы, то сани Ваши были бы присланы за мною въ семь часовъ вечера. Терпите и дѣйствуйте въ духѣ Христовомъ! А. Макарій.

1840 Февр. 6.

183[2]). ✝

Дѣвицы Гоголевы обѣщались у Васъ обѣдать сегодня, Достопочтеннѣйшая Госпожа и раба Христова; а между тѣмъ и я пріѣду во 2-мъ часу, и наша сестра о Господѣ Софія[3]) вскорѣ послѣ меня. Итакъ несите великодушно тяготы ближнихъ Вашихъ, и симъ образомъ исполняйте законъ Христовъ. Миръ Вамъ. **А. М.**

---

184. ✝

Вы назначали, Достопочтеннѣйшая Госпожа и раба Христова, 25 рублей оставшихся у меня за отложеніемъ намѣренія послать ихъ въ С.-Петербургъ въ пользу нещастнаго Армянина, pour un autre pauvre.[4]) Но, можетъ статься, и не одинъ еще бѣдный потребуетъ вспоможенія Вашего посредствомъ меня, пока я не оставлю Москвы: итакъ покорнѣйше прошу Васъ раздавать эти 25 рублей по немногу, кому 2 рубля, кому три, кому четыре, получая на то записки отъ меня, въ которыхъ будетъ означаемо, сколько кому надлежитъ дать изъ 25-ти рублей назначенныхъ pour un autre pauvre. На примѣръ, инокинѣ, которая эту записку подастъ Вамъ, пожалуйте три рубля. Она изъ Костромскаго дѣвичьяго монастыря, котораго игуменія знакома мнѣ, дѣвица изъ благороднаго состоянія, весьма добрая, и духовная монахиня, которую я почитаю сердечно. Благословеніе Божіе да почиваетъ на васъ и въ васъ; помните сіе слово Спасителя: естьли не будете какъ дѣти, то не войдете въ царствіе Божіе.—Преданный Вамъ въ Господѣ Іисусѣ Христѣ слуга А. М. 1840 Февр. 17. д.

Адресъ на оборотѣ: Ея Превосходительству Прасковьѣ Петровнѣ Глѣбовой—Стрешневой Милостивѣйшей Госпожѣ. На большой Никитской.

---

[1]) Масловъ, Степанъ Алексѣевичъ, секретарь московскаго общества сельскихъ хозяевъ (см. ниже письма къ нему).

[2]) Безъ даты; писано послѣ 6 февраля 1840 г. и не позже 7 марта, когда архим. Макарій выѣхалъ изъ Москвы на Алтай.

[3]) Вальмонъ.

[4]) для другого бѣднаго.

+

185 [1]). *Достопочтеннѣйшая раба Христова и Госпожа, Господь со всѣми нами!*

Соединяясь въ святѣйшимъ сердцѣ Господа нашего Іисуса Христа общею вѣрою, надеждою, любовію и молитвою, истинные ученики Его, не смотря на разстоянія мѣстъ, всѣ пребываютъ вкупѣ; и къ сему-то духовному единенію чадъ Божіихъ во Христѣ относятся въ высшемъ смыслѣ сіи изреченія Пророка Божія: «Какъ хорошо и какъ прекрасно жить братьямъ всѣмъ вмѣстѣ! Какъ оный елей на головѣ, стекающій на браду, браду Ааронову, стекающій на ометы одежды его; какъ роса на Ермонѣ, какъ роса, сходящая на горы Сіонскія;» (Пс. CXXXII.) такъ святое общество учениковъ Христовыхъ во всемъ святомъ изобильно благословляется тѣмъ помазаніемъ отъ Святаго, которое научаетъ всему, что только истинно, что честно, что справедливо, что чисто, что любезно, что достославно, что только составляетъ добродѣтель и похвалу предъ Богомъ; (1 Іоа. II. 20, 27. Филип. IV. 8.) и хотя бы по внѣшнему человѣку были они отдалены другъ отъ друга, однако по внутреннему не разлучаются, но пребываютъ въ единомъ мѣстѣ, которое всѣхъ ихъ вмѣщаетъ въ себѣ, отлучивъ отъ развращеннаго міра (Дѣя. II. 40.); и это мѣсто есть сердце Іисуса, объемлющаго всѣхъ ихъ Своимъ вездѣприсутствіемъ и любовію, по непреложному обѣщанію: И се, Азъ съ вами есмь во вся дни до скончанія вѣка. (Мат. XXVIII. 20.)

Не правда ли, Достопочтеннѣйшая Госпожа, что мы сдѣлались еще въ Св. Крещеніи учениками Іисуса Христа? Естьли же Онъ есть тотъ Учитель единственный, который вездѣ и всегда съ каждымъ ученикомъ Своимъ; то священная Библія есть учебная книга, по которой Онъ преподаетъ человѣчеству уроки небесной премудрости, а притомъ даруетъ каждому ученику такого руководителя, который бы изъяснялъ ему Писанія, который бы приводилъ ему на память глаголы вѣчной жизни, когда случилось бы впасть въ забвеніе и который бы *утѣшалъ* его, когда ему учиться стало бы скучно. (Іоа. XVI. 25. 16. XIV. 13) Училище же Христово есть внутреннѣйшее въ душѣ; тамъ же и домъ молитвы, и обитель Пресвятой Троицы. (Іоа. XIV. 23. Апок. III. 20)

Итакъ, естьли мы должны или перестать называться Христіанами, или быть дѣйствительными учениками Спасителя нашего; то начнемъ, съ помощію Его, болѣе и болѣе стараться утверждать себя въ семъ блаженномъ званіи и избраніи нашемъ: ибо такъ поступая, никогда не преткнемся, и такимъ образомъ откроется намъ свободный входъ въ вѣчное царство Господа нашего и Спасителя Іисуса Христа (2 Пет. I. 10). Впрочемъ не только вѣчность блаженная принадлежитъ ученикамъ Его, но и временной жизни истинное благополучіе. Они составляютъ царствіе Божіе на землѣ; сіе царствіе Божіе внутрь ихъ; они и здѣсь

---

[1]) Въ ряду писемъ къ П. П. Глѣбовой—Стрешневой напечатано подъ № 1 (стр. 3—10).

уже начали царствовать со Христомъ, потому что Духъ Христовъ царствуетъ въ нихъ, и сіе «царствіе Божіе въ нихъ есть праведность Іисуса Христа, и миръ и радость во Святомъ Духѣ»: (Рим. XIV. 17. Филип. III. 8—11.) не это ли счастіе истинное, обрѣтаемое во всѣхъ состояніяхъ, на пути заповѣдей Христовыхъ? Можетъ ли кто нибудь чувствовать себя счастливымъ среди всего изобилія и во всей знатности, не имѣя мира и радости? И что то за наслажденіе, которое нѣсколько минутъ потѣшивъ чувственность, повергаетъ душу во тьму, въ печаль терзающую, въ огненную пучину гнѣва Божія? И что то за спокойствіе и веселіе, которое естьли бы и чрезъ всю земную жизнь человѣка продолжилось, но кончилось бы вѣчною мукою? Страданія настоящей жизни ничего не стоятъ, говоритъ Св. Павелъ, въ сравненіи съ вѣчною славою, долженствующею открыться въ насъ (Рим. VIII. 18); такъ и въ сравненіи съ вѣчною мукою, въ сообществѣ съ діаволомъ и съ его соумышленниками, должны представляться ничего не значущими всякія удовольствія и пріятности, не одобряемыя совѣстію и Библіею, хотя бы онѣ имѣли честь, похвалу и славу въ мірѣ. И можетъ ли миръ Божій существовать въ той душѣ, можетъ ли Духъ Святый радоваться о той и въ той душѣ, можетъ ли та душа наслаждаться сею радостію Духа Святаго въ ней, сею радостію спасенія Божія (Пс. L 14.). которая въ праведности не состоитъ, ибо праведность есть порядокъ Божественный, и все, что изъ сего порядка выступило, впадаетъ въ безпорядокъ, въ разстройство, въ злосчастіе. Но что то за праведность, которой удивляются человѣки, и которую Богъ отвергаетъ, которая сама въ себѣ будучи все еще нечистотою Адама ветхаго, сколько бы правильною ни казалась, не можетъ войти въ царствіе Божіе, и которая окажется лицемѣріемъ или самопрельщеніемъ на судѣ Божіемъ. когда наша судьба рѣшится, и при томъ на всю вѣчность? И не по этому ли Святый Апостолъ Павелъ говоритъ такимъ образомъ: «что было для меня выгодно (т. е. почтеніе отъ человѣковъ за мою самоправедность внѣ Христа,) то ради Христа я почелъ тщетою. Да и все почитаю тщетою ради превосходства познанія Христа Іисуса Господа моего. Для Него я все почелъ тщетою, и все (что есть въ мірѣ, какъ-то похоть плоти, похоть очей и гордость житейская, 1 Іоа. II. 16.) все почитаю за соръ, чтобы пріобрѣсть Христа, и найтись въ Немъ, не съ своею праведностію, но съ праведностію, которая вѣрою Христовою, которая отъ Бога по вѣрѣ, чтобы познать Его, и силу воскресенія Его, и участіе въ страданіяхъ Его, сообразуясь смерти Его.» (Филип. III. 8—10.) И въ другомъ мѣстѣ: «Естьли преступленіемъ одного смерть царствовала посредствомъ одного; то кольми паче пріемлющіе обиліе благодати и даръ праведности будутъ царствовать въ жизни посредствомъ единаго Іисуса Христа. И потому какъ однимъ преступленіемъ всѣмъ человѣкамъ осужденіе; такъ одною праведностію всѣмъ человѣкамъ оправданіе къ жизни. Какъ непослушаніемъ одного человѣка содѣлались многіе грѣшными; такъ и послушаніемъ одного содѣлаются праведными многіе». (Рим. V. 17—19.) Опять: «Оправдавшись *вѣрою*, мы имѣемъ миръ съ Богомъ, посредствомъ Господа нашего Іисуса Христа, посредствомъ котораго мы по-

лучили вѣрою доступъ къ той благодати, въ коей стоимъ, и хвалимся *надеждою* славы Божіей (то есть, что мы увидимъ Господа нашего въ славѣ Его, Іоа. XVII. 24. и сами съ Нимъ будемъ во славѣ, Кол. III. 4. и будемъ подобны Ему, ибо узримъ Его, какъ Онъ есть, 1 Іоа. III. 1. 2.) и не довольно сего, но хвалимся и въ скорбяхъ, зная, что отъ скорби происходитъ терпѣливость, отъ терпѣливости опытность, отъ опытности надежда; а надежда не постыждаетъ, потому что *любовь* Божія излилась въ сердца наши Духомъ Святымъ, даннымъ намъ.» (Рим. V. 1—5.) „Сей самый Духъ свидѣтельствуетъ духу нашему, что мы дѣти Божіи,—Духъ усыновленія, которымъ мы взываемъ: Авва, Отче! Ибо всѣ водимые Духомъ Божіимъ суть сыны Божіи. (Рим. VIII. 14—17.) И поелику вы сыны, то Богъ послалъ въ сердца ваши Духа Сына Своего, вопіющаго: Авва, Отче! Отче нашъ, иже еси на небесѣхъ и т. д.! Естьли же вы дѣти, то и наслѣдники, наслѣдники Божіи, а Христовы сонаслѣдники; естьли только съ Нимъ страдаемъ, чтобы съ Нимъ и прославиться». (Гал. IV, 6.) Какъ же послѣ этаго думать? Праведность Іисуса Христа, которая насъ оправдываетъ предъ Богомъ, освобождаетъ отъ суда и осужденія, есть ли для истинныхъ учениковъ Его нѣчто внѣшнее только, постороннее и чужое? Напротивъ, Господь нашъ такъ за грѣхи наши преданъ на смерть, и такъ воскресъ для оправданія нашего (Рим. IV. 25.), что естьли душа человѣческая вѣрою вошла въ союзъ со Христомъ (Ефес. III. 17.), то и смерть Христова и воскресеніе Христово начинаютъ дѣйствовать въ ней, сила Креста Христова, сила страданій и смерти Его умерщвляетъ въ ней грѣхъ, содѣлываетъ ее мертвою для грѣха, а сила воскресенія Христова воскрешаетъ въ ней новую жизнь, святую, Божественную, Богоугодную, содѣлываетъ ее живою для Бога и для всего, что заповѣдалъ намъ Сынъ Божій, и предалъ въ Святыхъ Писаніяхъ. (Рим. VI. 1—14.) Ибо что дѣлается въ царствѣ природы, когда къ худому дереву прививается доброе, тому подобное совершается и въ царствѣ благодати; какъ въ худомъ деревѣ отъ соединенія съ добрымъ умираетъ собственное естество, приносившее только худые плоды, а воскресаетъ жизнь добраго дерева, и бываетъ свидѣтельствуема плодами добрыми, такъ отъ соединенія *вѣрою* со Христомъ, душа человѣческая возраждается, грѣховная жизнь ветхаго Адама въ ней умираетъ, а воскресаетъ Христова жизнь, и производитъ такія дѣла внутреннія и внѣшнія, которыя бываютъ пріятны Богу, потому что онѣ въ Богѣ содѣланы, и не только по видимому правильны, но и въ источникѣ своемъ святы и чисты. Итакъ стезею вѣры, но вѣры, неразлучной съ надеждою и любовію, сообщаются отъ Іисуса Христа тѣже чувствованія вѣрующимъ, какія и во Христѣ Іисусѣ, (Фил. II. 5—8) сообщается умъ Его, (1 Кор. II. 16.) сообщается Духъ Его (Рим. VIII. 9.), сообщается жизнь Его (Гал. II. 20.): посему они такъ въ Него вѣруютъ и предаются Ему, такъ надѣются на Него, и любятъ Его, такъ изучаютъ жизнь Его, такъ взираютъ на Него (Евр. XII. 2.), и познаютъ Его, что преобразуются въ тотъ же образъ смиренія, послушанія, кротости, долготерпѣнія, любви и милосердія, чистоты и цѣломудрія, добродѣтели и благоразумія, какой явилъ въ себѣ человѣкамъ Господь Іисусъ Христосъ, чтобы они, подра-

жая Ему, восходили, при руководствѣ Духа Святаго, отъ славы въ славу Богоподобія. (2 Кор. III. 18.)

Не новое что нибудь, и не слышанное я написалъ Вамъ, Достопочтеннѣйшая Госпожа, но то что всегда возвѣщается въ церкви, ученіе святыхъ учениковъ и Апостоловъ Христовыхъ, и живоносныя слова самаго Учителя ихъ и нашего, которыя неоднократно были по вечерамъ и въ домѣ Вашемъ предлагаемы для общаго соутѣшенія въ словѣ Божіемъ. Сіи слова всегда будутъ имѣть для насъ пріятность и важность новости, естьли мы будемъ постоянно стараться опытомъ познавать силу и сладость ихъ. О себѣ самомъ, и о всѣхъ, кои со мною, пишу Ея Сіятельству Екатеринѣ Владиміровнѣ, а въ другой разъ подробнѣе написать Вамъ намѣренъ; теперь же, по недостатку времени, скажу и Вамъ только, что мы, по милости Божіей, благополучны. Всѣмъ, кои добра желаютъ мнѣ отъ Господа, прошу Васъ говорить, что и я усердно желаю имъ благословеній Божіихъ. А. Макарій.

1840 Марта 26 д.

---

186. [1]) ┼

Достопочтеннѣйшая госпожа! Господь со всѣми нами!

Простившись съ Москвою, мы имѣли первый отдыхъ въ городѣ Богородцкѣ. Моя любимая книжица, содержащая избранные тексты изъ Библіи на каждый день въ году, представляла тогда, т. е. Марта 8 ч., слѣдующія слова Апостола Павла.

«Паче всего облекитесь въ любовь, которая есть совокупность совершенства.» Кол. III. 14.

«Теперь пребываютъ сіи три: вѣра, надежда, любовь; но любовь изъ нихъ больше.» 1 Кор. XIII. 13.

Въ Богородцкѣ съѣхались мы съ двумя семействами Сибиряковъ, которыя возвращались изъ Петербурга, одно въ Тобольскъ, а другое въ Барнаулъ, (городъ ближайшій къ Бійску,) и казались мнѣ представителями Сибири, привѣтствовавшей, и хотѣвшей принять меня изъ рукъ Москвы, и сокрыть скорѣе въ недрѣ своемъ. Но Москва передавала меня Казани, какъ я Вамъ объясню это послѣ; и мы со всѣхъ сторонъ видѣли надобность остановиться и остаться въ Казани, естьли не до новой зимы, то по крайнѣй мѣрѣ до лѣта, потому что и тѣлесныя немощи, впрочемъ больше мои, нежели братій моихъ, предъявили требованіе отдохновенія, и правило осторожности воспрещало пускаться въ даль по распутью весеннему; сырость и холодъ, раскаты и рытвины, тряска и другія неловкости, часто смѣшныя, и всегда горькія, однообразіе печальныхъ видовъ мертвой природы подъ бѣлымъ саваномъ,—все это было доказательствомъ, что путешествіе въ лѣтнее время несравненно пріятнѣе, и для слабыхъ тѣлосложеній здоровѣе, наконецъ опыты самой

---

[1]) Напечатано было подъ № 2 (стр. 10—25).

службы увѣряли, что намъ полезно пожить въ Казани для изученія формъ и правилъ кореннаго Татарскаго языка, имѣющаго словарь и грамматику, и для собранія нѣкоторыхъ другихъ познаній.

Марта 9 ч. мы проѣхали черезъ Владиміръ, не выходя изъ повозокъ; такъ торопились; а текстами этого дня были опять слова Апостола Павла:

«И да владычествуетъ въ сердцахъ вашихъ миръ Божій, къ которому вы и призваны въ одно тѣло, и благодарны будьте». Кол. III. 15.

«Миръ братіямъ и любовь съ вѣрою отъ Бога Отца и Господа Іисуса Христа.» Еф. VI. 23.

Извольте прочитать Филип. гл. IV ст. 6 и 7; и вы увидите, въ какомъ согласіи съ этимъ текстомъ Кол. гл. III. стихи 15—17. Сказано: «Да владычествуетъ въ сердцахъ вашихъ миръ Божій.» Это значитъ: предайтесь миру Божію, дабы правительствовалъ въ вашихъ сердцахъ, и управлялъ ихъ въ священный союзъ любви, въ которомъ вы пребывая были бы одно тѣло Христово, то есть, единая церковь Его. «И благодарны будьте,» прибавляетъ Апостолъ. Мудрое наставленіе, основанное на глубокомъ знаніи сердца человѣческаго. И кто же можетъ знать это сердце, какъ Богъ знаетъ его, «потому что Богъ больше сердца нашего, и знаетъ все»: 1 Іоа. III, 20. а Св. Апостолы имѣли умъ Христовъ, и были научаемы Духомъ Божіимъ. 1 Кор. II. 9, 16. Итакъ съ какимъ намѣреніемъ Св. Павелъ, руководствуя вѣрныхъ къ единенію въ союзѣ мира и любви, говоритъ притомъ: «и благодарны будьте»? Разныя противности разливаютъ горесть по стезямъ взаимныхъ соотношеній и между вѣрными; отсюда возмущеніе противъ правительствующаго мира Божія въ сердцѣ; а за этимъ что слѣдуетъ обыкновенно, о томъ горестно помышлять и говорить. Теперь видите ли мысль Духа Божія въ словахъ Апостола? Благодареніемъ услаждается все, огорчаемое противностями; благодареніемъ погашается пламя вспыхнувшаго самолюбія: итакъ учитесь быть благодарными и предъ Богомъ, и другъ предъ другомъ. «Аще благая пріяхомъ отъ Господа, злыхъ ли не стерпимъ?» говорилъ праведный Іовъ женѣ своей (Иов. II. 10.). Видите, какъ въ душѣ его чувствованіе настоящихъ скорбей и злостраданій было умѣряемо и укрощаемо воспоминаніемъ о прошедшихъ радостяхъ жизни, какъ о милостяхъ Божіихъ? Но любящимъ Бога все споспѣшествуетъ ко благу, провозглашаетъ Апостолъ Павелъ: посему они и Бога благодарятъ за все, («слава Богу о всемъ», любилъ восклицать Св. Іоаннъ Златоустъ,) и любятъ враговъ своихъ, благотворятъ ненавидящимъ ихъ, и молятся за обижающихъ. (Рим. VIII. 28.) Вотъ что значитъ быть благодарными! И въ самомъ дѣлѣ, тѣ, чрезъ которыхъ невидимый, но неотступный Руководитель посылаетъ намъ горести очистительныя, не орудія ли Его отеческой благости и милосердія? Не слуги ли, которые схватываютъ и крѣпко держатъ насъ, когда небесный врачь производитъ свои спасительныя сѣченія? Что же сказать о тѣхъ, которые хотя сегодня и огорчили насъ, однако прежде многократно творили намъ утѣшенія? И между тѣмъ, какъ одни огорчаютъ, другіе многіе не утѣшаютъ ли? Будемъ же благодарны тѣмъ и

другимъ, а за всѣхъ и за все Богу; и это поможетъ намъ сохранять миръ Божій въ себѣ, и пребывать въ немъ при всѣхъ непріятностяхъ общежитія. Переводившіе Новый Завѣтъ на Россійское нарѣчіе безъ сомнѣнія не безъ причины вмѣсто выраженія: «будьте благодарны», употребили другое: «и будьте дружелюбны». Но дружелюбіе и благодарность не въ согласіи ли между вѣрными? И то и другое не добродѣтель ли? Итакъ лучше имѣть и то и другое, чѣмъ входить въ разбирательство, требующее знаній, которыя не всѣ должны, и не всѣ могутъ имѣть, и безъ которыхъ многіе пускаясь въ сужденія погрѣшаютъ противъ чувствъ дружелюбія и благодарности? Въ книжицѣ моей этотъ текстъ на французскомъ языкѣ такъ стоитъ: «Et que la paix de Dieu, à laquelle vous avez été appelés pour n'être qu' un seul corps, regne dans vos coeurs,—et soyez reconnaissans» [1]).

Гдѣ мы были Марта 10 ч.? Записать не почелъ нужнымъ, а въ памяти не удержалось. Скажу только, что тѣ мѣста, въ которыхъ уму надлежало быть въ этотъ день, были сіи слова двухъ Апостоловъ:

«И живите въ любви, какъ и Христосъ возлюбилъ насъ, и предалъ Себя Самаго за насъ, въ приношеніе и жертву Богу, въ благоуханіе пріятное.» Еф. V. 2.

«Да будетъ съ вами благодать, милость, миръ, отъ Бога Отца, и отъ Господа Іисуса Христа, Сына Отчаго, въ истинѣ и любви». 2 Іоа. I. 3.

Въ этотъ день такъ же, естьли не ошибаюсь, былъ ямщикомъ у насъ одинъ отрокъ, по видимому непорочный и благонравный, который пѣніемъ гимновъ церковныхъ и самъ увеселялся Богоугодно, и намъ предлагалъ сладчайшее утѣшеніе, отъ котораго сокращались и пространство и время. Какъ мнѣ было пріятно слышать въ этихъ чувственныхъ звукахъ пѣніе духа, возносившагося къ Богу, безъ вѣдома тщеславной самости, въ искрѣнности и простотѣ, правильное и естественное, и притомъ какъ-то чистое и любезное неизъяснимо, не ищущее нравиться человѣкамъ, но пріятное Богу, Богомъ благословляемое, и привлекающее къ Богу сердца человѣческія. «Слава въ вышнихъ Богу!» пѣлъ этотъ жаворонокъ въ высотѣ своей, и мнѣ казалось, что искуственные концерты никогда такъ не радовали меня, какъ пѣніе юнаго земледѣльца; дьячекъ приходской церкви училъ его грамматѣ. Не правда ли, что грамата далась ему на славу Божію, на украшеніе и назиданіе церкви и на пользу душѣ его? Не правда ли, что тѣ сдѣлали доброе, Богоугодное дѣло, которые надѣлили его умѣньемъ читать Псалтырь и Евангеліе, Священную Исторію и Катихизисъ, и пѣть: «Слава въ вышнихъ Богу»? О! да устыдятся мнѣній своихъ тѣ боязливые, которые хотѣли бы удержать земледѣльцевъ нашихъ во мракѣ невѣжества! Но, не смотря на крикъ ихъ, тьма уже проходитъ, и свѣтъ истинный уже сіяетъ (1 Іоа. II. 8.)

---

[1]) „И миръ Божій, къ которому вы и призваны быть въ одномъ тѣлѣ, да царствуетъ въ вашихъ сердцахъ,—и будьте благодарны“ (Кол. III. 15).

Марта 11-го мы проѣхали село Лыськово; воспоминаніе о Графинѣ А. Е.[1]) было необходимо; а мысль объ одномъ комъ либо изъ Москвы тотчасъ ведетъ за собою воспоминанія и о другихъ Вашихъ согражданахъ, и всѣ эти воспоминанія наконецъ сливаются въ одну мысль обо всей Москвѣ, объ одной Москвѣ во вселенной, объ этомъ святилищѣ народа Русскаго, гдѣ еще можно видѣть, какъ золотой свѣтильникъ восточной Церкви горитъ предъ престоломъ Господнимъ, объ этомъ добромъ сердцѣ земной отчизны моей, къ которому Провидѣніе благоволило приблизить меня, дабы я могъ почувствовать, какъ оно бьется для всего благороднаго и Божественнаго. О! это было весьма благопотребно и благовременно для меня; такъ мать семейства любитъ согрѣть у груди своей сына, который по морозу трескучему ходилъ на рѣку ловить рыбу, и чрезвычайно озябъ, не поймалъ ни щуки, ни осетра, впрочемъ не совсѣмъ безъ успѣха пришелъ, и радъ вбѣжавши въ свѣтлицу теплую и спокойную, гдѣ сестра спѣшитъ растирать руки ему, и гдѣ всѣ рады, что онъ по крайнѣй мѣрѣ не отморозилъ ушей и носа.—Извините меня предъ Графинею А. Е. въ томъ, что я не былъ въ домѣ родителя Ея Сіятельства; пора была такая, что одинъ часъ могъ совершенно закрыть зимній путь; и тогда я подвергся бы затрудненіямъ самымъ непріятнымъ, и всѣ мои предположенія вразсужденіи перепутья въ Казани уничтожились бы. По этому не были мы даже ни въ Муромѣ, ни въ Нижнемъ Новгородѣ, а проѣхали мимо ихъ проселочными дорогами, за что впрочемъ досталось намъ не мало горькаго.

Духовное утѣшеніе на 11-е ч. Марта состояло въ свидѣтельствѣ Іова праведнаго о Богѣ-Искупителѣ и воскресеніи. Іов. XIX. 25 27.

«Я знаю Искупителя моего; Онъ живъ, и послѣдній будетъ стоять надъ прахомъ». (Т. е. На прахѣ *всего тлѣннаго* устоитъ, *и пребудетъ, какъ* послѣдній и *первый, безначальный и вѣчный*. Евр. I. 10—12. Иса. XL. 8.—*Иначе*: «Я знаю, что Искупитель мой живъ, и долго-долго послѣ будетъ стоять надъ прахомъ» *моимъ, при останкахъ моихъ, какъ блюститель, сохраняя въ тайнѣ лица Своего падшее въ землю съмя нетлѣнія и славы*. Пс. XV. 7—11. 1 Кор. XV. 35—38.)

‹И хотя послѣ кожи моей (продолжаетъ пророкъ-страдалецъ,) сгрызутъ и это; (онъ указываетъ на кости свои: этотъ бѣдный составъ костей;)—я буду видѣть Бога изъ плоти моей,›

‹Котораго я увижу *какъ* моего, (Пѣсн. Пѣс. VI. 2. Іоа. XVII. 24. 1 Сол. IV. 13—17. 1 Іоа. III. 2.) и мои очи будутъ видѣть Его, а не другой кто; (т. е. тотъ же самый Іовъ, который теперь въ такомъ уничиженіи;) истаеваетъ сердце мое въ груди моей». (2 Кор. V. 2. Пс. CXVIII. 81. Пс. LXXII. 25. 26. Пс. LXXXIII. 2—5. Пс. CXVIII. 123. Пс. XVII. 15. Исх. XXXIII. 20.)

Сія мелодія Іова сопровождается въ моей книжицѣ аккордомъ сердца Давидова: «Скажи душѣ моей: Я твое спасеніе». Пс. XXXIV. 3. 1 Кор. I. 30. Рим. VIII. 1. 2. Пѣсн. VI. 2. Іоа. X. 14, 15, 26—29.

---

[1]) Аннѣ Егоровнѣ Толстой, дочери царевича Грузинскаго Георгія, жившаго въ с. Лысковѣ нижегородской губерніи, и женѣ Ал. П. Толстого, впослѣдствіи оберъ-прокурора св. синода.

Іоа. XV. 4, 5. 1 Кор. VI. 15—17. 2 Кор. XI. 2. Извѣстно, что отъ слова: «спасеніе» имя «Іисусъ» происходитъ въ Еврейскомъ языкѣ; и въ премногихъ мѣстахъ Ветхаго Завѣта сіе отвлеченное слово: «спасеніе», послѣ того, какъ «Слово стало плотію», Іоа. I. 14, указываетъ на Іисуса.

Марта 12-е ч. памятно по искушеніямъ на пути къ Василю-Сурскому, въ глухую полночь. Рвались веревки у оглобель, и ломалась оглобля; но къ разсвѣту кое-какъ дотащились до города. Въ числѣ многихъ другихъ селеній горѣлъ прошлымъ лѣтомъ и Василь-Сурскій.

Дневные тексты:

Яко наполнится вся земля вѣденія славы Господни, якоже вода многа въ мори покрыетъ я. Аввак. II. 14.

И *Царь Сіонскій* возговоритъ о мирѣ народамъ, и владычество его отъ моря, и отъ рѣки до предѣловъ земли. Зах. IX. 10.

Марта 13-го ч. мы пріѣхали подъ вечеръ въ Чебоксары. и, напившись горячаго, опять пустились въ путь свой. Наши Сибирскіе земляки то отставали, то догоняли насъ, то опереживали. Дорога по Волгѣ была прекрасная; только въ одномъ мѣстѣ кони принуждены были тянуть съ полверсты наши повозки по голой глинѣ. Такъ пріятнѣйшія состоянія утѣшеній, удобствъ, упокоеній не бываютъ безъ полосъ труднаго времени.

Дневные тексты:

«И узритъ всяка плоть спасеніе Божіе». Лук. III. 6.

«Обратитеся ко Мнѣ, и спасетеся, вси концы земли: Азъ есмь Богъ, и нѣсть иного». Иса. XLV. 22.

Марта 14-го ч. погода была самая благопріятная. Въ Свіяжскѣ, куда пріѣхали въ 10 часовъ, я видѣлъ сестру о. Израиля, котораго служба въ Сибири кончилась такъ печально[1]). Дѣвица получила отъ руки Провидѣнія такое тихое пристанище въ женскомъ Свіяжскомъ монастырѣ, какого не могла бы имѣть подъ покровительствомъ роднаго брата. Необходимость принята свободною волею, и неровный путь сдѣлался стезею самопреданности, послушанія и спокойствія. Я обрадовался и удивился, когда она сказала, что получаетъ каждый годъ по 120-ти рублей на содержаніе; и тѣмъ веселѣе было услышать это, что сѣмя благотворенія не упало на землю неблагодарную, и что дѣвица своею жизнію безпорочною, безмятежною, благополучною достойно соотвѣтствуетъ милосердію Правительства.

---

[1]) Іером. Израиль, костромичъ, строитель селенгинскаго монастыря иркутской епархіи (см. выше стр. 94, прим. 5). Увлеченный неправославными мыслями, Израиль, уже игуменъ, былъ лишенъ священства и монашества и сосланъ подъ именемъ Ив. Разумовскаго (Том. Ист. вѣд., 1900, № 11, стр. 23).

Мы собирались пить чай въ Свіяжскѣ, когда вошелъ въ комнату человѣкъ высокаго роста, съ двумя звѣздами и крестомъ Кульмской побѣды. Тотчасъ открылось, что это Попечитель Казанскаго Университета генералъ Пушкинъ,[1]) который проводилъ на теплыя воды супругу свою до Нижняго, и въ Казань возвращался. Я посмотрѣлъ на черты лица его, послушалъ рѣчи его въ разговорѣ съ явившимся вскорѣ Смотрителемъ народной Свіяжской школы, и получилъ чувство почтительной свободы и откровенности для объясненія Его Превосходительству желанія моего слушать съ моими сотрудниками въ Казанскомъ Университетѣ нѣкоторыя лекціи: послѣдовало соизволеніе.

И вотъ, отправились мы изъ Свіяжска въ Казань, по слѣдамъ Попечителя. Быстрые кони поглощали, какъ говорится въ книгѣ Іова, землю; разстояніе исчезало, и мы скоро увидѣли этотъ городъ, нѣкогда бывшій столицею враговъ Россіи; скоро въѣхали въ улицы, и пристали къ одной гостинницѣ; тотчасъ намъ отвели особую компату, и мы тотчасъ занялись разными соображеніями и совѣщаніями, которыя надлежало тогда же приводить въ исполненіе, и которыхъ подробное описаніе развѣ только на то пригодилось бы, что бы Вы, читая его вечеромъ въ 10 часовъ, или по крайнѣй мѣрѣ въ 11-ть, задремали, даже уснули, и 12 часъ непремѣнно во снѣ провели, а поутру въ 6 часовъ пробудились, и въ туже минуту, сотворивши молитву, оставили смиренный одръ свой; и съ Богомъ вышли на дѣло свое и на дѣланіе до вечера. Можетъ быть, и Вы нашли бы такой порядокъ сообразнымъ священному уставу, данному Богомъ природѣ, укрѣпленію силъ Вашихъ содѣйствующимъ, со всѣхъ сторонъ обязательнымъ, и наконецъ, естьлибы попривыкли къ нему, весьма пріятнымъ. Но когда Вы получите это письмо, тогда въ какомъ бы часу ни отошли ко сну, совѣтую Вамъ „размыслить въ сердцѣ Вашемъ на ложѣ Вашемъ“ (Пс. IV. 5.) о сихъ словахъ Апостольскихъ, составлявшихъ дневной текстъ Марта 14 ч., хотя сей текстъ приведенъ былъ и въ первомъ письмѣ моемъ:

Посему, братія, болѣе и болѣе старайтесь утверждать себя въ званіи и избраніи вашемъ: ибо такъ поступая никогда не преткнетесь. Ибо такимъ образомъ откроется вамъ свободный входъ въ вѣчное царство Господа нашего и Спасителя Іисуса Христа. 2 Пет. I. 10, 11.

Въ одинъ день съ нами пріѣхала въ Казань дѣвица Софія, которой Господь помогъ сохранить въ первыхъ трудахъ терпѣніе и благодушіе. Она имѣла ночлегъ въ домѣ одного достопочтеннаго Протопресвитера; а мы ночевали въ гостинницѣ.

Марта 15-го ч. утромъ пришелъ къ намъ одинъ изъ почетныхъ гражданъ Казани, Петръ Леонтьевичь Крупенниковъ, и предложилъ намъ имѣть пристанище и полное упокоеніе въ домѣ своемъ. Мы съ удивленіемъ радостнымъ согласились на это, и узнали, что вечеромъ прошлаго дня онъ получилъ письмо отъ своего пріятеля, Московскаго Гражданина Петра Ивановича Куманина, который убѣдительно проситъ

---

[1]) Мих. Ник. Мусинъ—Пушкинъ, правившій должность попечителя казанскаго учебнаго округа съ 1827 по 1845 г.

его принять насъ. Но откуда намъ благодать сія? Съ Г. Куманинымъ я не имѣлъ случая видѣться, и не былъ въ домѣ его; но домъ его постоянно посѣщаетъ, какъ врачь, Профессоръ Московской Медикохирургической Академіи Левъ Адамовичь Г. Ясинскій, который, когда я служилъ при Семинаріи Екатеринославской, учился тамъ, и, какъ прилѣжный, даровитый и благонравный юноша, былъ любимъ педагогами, и самъ почиталъ и любилъ ихъ. Незаслуженное мною усердіе внушило ему добрую мысль—уготовить намъ въ Казани пристанище, когда мнѣ и на мысль не приходило просить его, или косвеннымъ образомъ намѣкать ему объ этомъ. Онъ сообщилъ свою мысль Московскому гражданину Куманину, а сей, усвоивъ ее добродѣтельнымъ и благороднымъ сердцемъ, передалъ страннопріимцу нашему Казанскому гражданину Крупеньникову: Господь и Богъ нашъ Іисусъ Христосъ да воздастъ всѣмъ имъ своими благословеніями! Теперь Вы можете видѣть, какъ Москва передала меня Казани: помогите же мнѣ принести Господу благодареніе о сихъ свидѣтельствахъ и знаменіяхъ Его отеческаго милованія и попеченія. И не все ли это новыя возбужденія, поощренія, указанія къ усерднѣйшему и чистѣйшему служенію въ благодатномъ царствѣ Его, которое есть Церковь Его? Домъ гражданина Крупенникова правилами благочестія, честности, благотворительности пріобрѣлъ общее уваженіе всѣхъ сословій; мѣра, какою сей домъ благотворитъ намъ, столько щедра, что полилось уже черезъ край нашихъ потребностей и желаній; наконецъ, дабы Вы могли видѣть, съ какими удовольствіями и удобствами соединено пребываніе наше въ семъ домѣ, скажу Вамъ, что и приходская церковь [1]) отсюда недалеко, и есть церковь въ Университетѣ, а сіе заведеніе противъ самаго дома, и намъ весьма легко приходить на публичныя и классныя лекціи по разнымъ наукамъ; а по Татарскому языку беремъ уроки дома. Петръ Леонтьевичь такимъ же образомъ упокоиваетъ дѣвицу Софію подъ кровомъ своимъ. Разумѣется, что ее помѣстили въ покоѣ отдѣленномъ отъ нашихъ; и хотя она съ нами не ходитъ на университетскія лекціи, однако въ келліи своей, подъ руководствомъ учительницы, пріобрѣтаетъ знанія, могущія, при Божіемъ благословеніи, содѣлать полезнѣйшимъ и плодоноснѣйшимъ то служеніе женскому полу между новокрещенными при нашей Миссіи, которому она посвящаетъ себя ради Христа.

«Слѣдовательно для народа Божія остается еще субботство. Итакъ постараемся войти въ покой оный, чтобы кто по примѣру древнихъ Израильтянъ не впалъ въ непокорность». Евр. IV. 9. 11.

«Боже мой! поспѣши на помощь мнѣ». Пс. LXX. 12.

Это дневные тексты на 15-е ч. Марта. Преп. Макарій Египетскій въ бесѣдѣ 35-й такъ разсуждаетъ о древней и новой Субботѣ: «Душа, удостоившись очиститься отъ скверныхъ и нечистыхъ помысловъ, празднуетъ истинную субботу, и истинный вкушаетъ покой, будучи свободна отъ всѣхъ мрачныхъ дѣлъ, возмущающихъ тишину ея. Истинная суббота есть истинное упокоеніе душѣ, очистившейся отъ помысловъ сата-

[1]) Воскресенская.

нинскихъ, и покоющейся во всегдашней радости и веселіи Господа. Господь всякаго человѣка призываетъ къ упокоенію, глаголя: Пріидите ко мнѣ вси труждающіися и обремененніи, и Азъ упокою вы (Мат. XI. 28.). Итакъ всѣ вѣрныя и къ Нему приходящія души Онъ упокоиваетъ отъ сихъ тяжкихъ, трудныхъ и нечистыхъ помысловъ; онѣ же свободяся отъ всякаго нечестія и грѣха, празднуютъ Субботу истинную, исполненную утѣхъ и святую; препровождаютъ праздчество духовное, растворенное неизглаголанною радостію и веселіемъ, и пріемлютъ на себя служеніе чистое и Богоугодное, словомъ: они находятся въ истинной и святой Субботѣ. Помолимся убо и мы Господу Богу, да удостоимся внити въ сіе упокоеніе, и свободимся отъ сквернихъ, нечистыхъ и суетныхъ помышленій, и тако возможемъ служити Богу чистымъ сердцемъ, и торжествовати праздникъ Святаго Духа».

Всѣмъ сердцемъ желаю Вамъ, Достопочтеннѣйшая Госпожа, срѣтить и праздновать свѣтлое Воскресеніе Христово въ семъ блаженномъ субботствованіи, и въ побѣдной радости духа о Христѣ Іисусѣ Господѣ нашемъ, „который преданъ за грѣхи наши, и воскресъ для оправданія нашего“. Рим. IV. 25. „Что же сказать на сіе? Естьли Богъ за насъ, кто противъ насъ? Тотъ, Который не пощадилъ Сына Своего, но предалъ Его за всѣхъ насъ, какъ не даруетъ намъ и всего съ Нимъ? Кто можетъ обвинять избранныхъ Божіихъ? Богъ оправдываетъ ихъ. Кто дерзнетъ осуждать? Христосъ Іисусъ умеръ, но и воскресъ; Онъ одесную Бога, и ходатайствуетъ за насъ». Рим. VIII. 31—34.

Сими словами Апостола Павла привѣтствую Васъ, Достопочтеннѣйшая Госпожа; а Вы отъ меня привѣтствуйте всѣхъ въ Москвѣ, воспріявшихъ участіе въ дѣлѣ служенія нашего благотвореніемъ и общеніемъ; и кто бы изъ нихъ ни пожелалъ просмотрѣть эти листки, всякой имѣетъ право получить ихъ отъ Васъ на время.

Вашего Превосходительства преданнѣйшій слуга Архим. Макарій.

1840 Апреля 9 д.
Казань.

Москва! Сіонъ Россіи!
Да будетъ миръ окрестъ стѣнъ твоихъ!
Благоденствіе въ чертогахъ твоихъ!
Ради братій моихъ и друзей моихъ,
Говорю: миръ тебѣ!
Ради дома Господа, Бога нашего,
Желаю блага тебѣ.

Пс. CXXI. 7—9.

187 [1]) +

Достопочтеннѣйшая раба Христова и госпожа!

Письмо Ваше принесло душѣ моей пріятнѣйшее утѣшеніе, содѣлавшее искушенія, не разлучающіяся съ нами, сноснѣйшими; и такимъ образомъ оно вошло въ общую сложность того соразтворенія сладости съ горестію, которое составляется премудрою любовію Божіею, и которымъ она врачуетъ души наши, приготовляя насъ къ блаженству царства небеснаго. Предадимся, или, точнѣе сказать, будемъ учиться предавать сами себя и другъ друга ея спасительному водительству: ибо какъ во всемъ добромъ, такъ и въ святой самопреданности Богу намъ предназначено совершенствоваться постепенно, и потому не должно тревожиться и смущаться, когда мы видимъ и съ этой стороны многіе недостатки въ себѣ; а надлежитъ путемъ самопознанія, который также идетъ степенями, сходить въ слезную юдоль смиренія; а въ глубокой долинѣ смиренія домъ превосходящаго всякое понятіе мира Божія, и въ сей домъ вводятъ врата самопреданности Богу и благодатному слову Его (Дѣя. XX. 33), въ которой находится существо вѣры, надежды, любви и самоотверженія не мрачнаго и унылаго, но благодушнаго и добровольнаго, свойственнаго вѣрѣ, надеждѣ и любви Христіанской. Мысль о слезной долинѣ смиренія возбудили сіи слова изъ одного псалма: «Восхожденія въ сердцѣ своемъ положи, во юдоль плачевную». Видите ли, что есть степени, въ нее ведущія? Видите ли, что сія лѣствица, какъ духовная, устрояется въ сердцѣ? Но почему не сказано: *нисхожденія*, а: *восхожденія* въ юдоль? Потому что нисхожденіе въ глубину смиренія есть восхожденіе на небо чистой любви, и сіе восхожденіе измѣряется нисхожденіемъ онымъ.

Съ искрѣннимъ удовольствіемъ узналъ я изъ письма Вашего къ дѣвицѣ Софіи, что Вы намѣрены ѣхать въ Ростовъ. Естьли Вы еще не выѣхали изъ Москвы, или это письмо найдетъ Васъ въ Ростовѣ; то прошу Васъ помянуть и меня въ святыхъ молитвахъ тамъ, предать меня многомощному у престола Господня ходатайству Святителя Христова Димитрія, и передать достопочтеннѣйшему старцу Священно-Архимандриту Иннокентію [2]) мое исполненное глубочайшаго почтенія и благодарности привѣтствіе. Сдѣлайте милость, постарайтесь пріобрѣсти для меня печатное описаніе жизни почившаго въ Господѣ Отца Амфилохія [3]), и портретъ его, гравированный еще при жизни его, иждивеніемъ Граф. А. А. Орловой. Что касается (N. B.) до *хозяйственной и врачебной* (естьли не ошибаюсь) *Ботаники Г. Щеглова*, изданной *въ двухъ частяхъ съ иллюминованными изображеніями растѣній*, эту книгу можно купить въ Москвѣ, надобно только наблюдать, чтобъ экземпляръ былъ получше, т. е. на лучшей бумагѣ и хорошей печати, и чтобъ достоинство *иллю-*

---

[1]) Напечатано подъ № 3 (стр. 25—26).

[2]) Настоятелю ростовскаго яковлевскаго монастыря (1818—1847).

[3]) О Амфилохій—схимонахъ того же монастыря, славившійся своею благочестивою жизнью († 1824), родной дядя архим. Иннокентія. См. стр. 26, прим. 1.

миованныхъ растѣній было повыше, а число полное. Эта книга не дешева; и Вы извольте вычесть изъ суммы нашей, сколько надобно заплатить за нее въ лавкѣ и въ почтамтѣ; и такимъ образомъ поспѣшите отправить ее въ Казань на имя *Почетнаго* гражданина Петра Леонтьевича Крупенникова, для доставленія Архимандриту Макарію. Простите, Достопочтеннѣйшая Госпожа! Господь со всѣми нами! Скажите благороднѣйшему брату Вашему Ѳеодору Петровичу и нашей съ Вами сестрѣ о Господѣ Еленѣ Павловнѣ, что я всѣмъ сердцемъ желаю ему, и ей и Вамъ благословеній Божіихъ.

Преданный Вамъ А. Макарій.

1840 Мая 2 д. Казань.

---

188 [1]).

Достопочтеннѣйшая Госпожа и раба Христова!

Господь со всѣми нами! Вчера я возвратился изъ Раиѳской пустыни [2]), гдѣ провелъ шесть дней, и сподобился, по милости Божіей, причаститься святыхъ Таинъ Христовыхъ. На пути оттуда имѣлъ мысли о томъ, какъ надлежитъ намъ, примѣчая согрѣшенія свои внутреннія и наружныя, видѣть въ нихъ тлѣніе Адама ветхаго, и отвергаться его, а когда совѣсть веселіемъ своимъ одобряетъ нѣкоторыя дѣйствія, или слова, или мысли, тогда видѣть источникъ всякаго блага и добродѣтели въ Богѣ и Отцѣ свѣтовъ, сіяющемъ полнотою славы и благости Своей во Единородномъ Сынѣ Своемъ, и чрезъ Него благословляющемъ вѣрующихъ въ Евангеліе. Въ тоже время пришло желаніе сказать Вамъ, о чемъ я думалъ; и какое было утѣшеніе, когда я скоро потомъ услышалъ голосъ Вашей души, и дѣйствительно слышалъ Ваши слова, потому что дѣвица Софія прочитала мнѣ Ваше письмо къ ней. Благодарю о Васъ Господа нашего, и желаю Вамъ отеческихъ благословеній Его, да укрѣпляетъ Васъ Божественная благодать въ святомъ крестоношеніи и послѣдованіи Іисусу Христу, чтобы и въ Васъ сбылось вѣрное и истинное слово Его: Гдѣ Я, тамъ и слуга Мой будетъ, чтобы и Вы, сѣя слезами въ кратковременной жизни земной, получили въ царствіи небесномъ радостную жатву блаженства, которому не будетъ конца. Хотя я много согрѣшаю, и по дѣламъ своимъ не имѣю ни малѣйшаго права на вѣчную жизнь; однако вѣруя въ Сына Божія Іисуса Христа, распявшагося за меня и за Васъ, и не только за насъ, но и за грѣхи всего міра, съ ободрительною надеждою взираю въ вѣчность, и пріятность этого чувства услаждаетъ горести необходимыя въ дѣлѣ врачеванія и очищенія нашего. Взирайте и Вы просвѣщенными словомъ Божіимъ очами сердца, очами вѣры (Еф. I. 16—19. Рим. X. 10) на Начальника и Совершителя вѣры Іисуса, Который вмѣсто предлежащей Ему

---

[1]) Напечатано подъ № 4 (стр. 27—30).

[2]) Раиѳская пустынь въ 30 в. отъ Казани.

радости, претерпѣлъ крестъ, пренебрегши посрамленіе, и возсѣлъ одесную престола Божія, чтобы всегда ходатайствовать о насъ (Евр. XII 2); и воззрѣнія ваши, срѣтаясь съ исполненнымъ благодати и милости взглядомъ Спасителя, будутъ приносить Вамъ отраду въ скорбяхъ и укрѣпленіе въ страданіяхъ. Вчера я думалъ также въ дорогѣ, что паче всего дѣтская преданность Богу, какъ истинному Отцу нашему во Христѣ, благопотребна въ такихъ испытаніяхъ трудныхъ, каково ожидающее Васъ въ Петербургѣ, естьли только исполнится намѣреніе вразсужденіи болѣзненнаго лѣченія. Закройте глаза въ такомъ случаѣ, и не думайте о врачѣ смертномъ; но все примите отъ всеблагой и премудрой десницы Самаго Іисуса Христа; не соизволите ли и пріобщиться Тѣла и Крови Его передъ этимъ? Между тѣмъ помните слово Св. Павла: Нынѣшнія страданія ничего не стоятъ въ сравненіи съ тою славою, которая откроется въ насъ. (Рим. VIII. 18). Опять: Любящимъ Бога, призваннымъ по Его изволенію, все содѣйствуетъ ко благу (тамж. ст. 28). Опять: Кто отлучитъ насъ отъ любви Божіей? Ни смерть, ни жизнь не можетъ отлучить насъ отъ любви Божіей во Іисусѣ Христѣ Господѣ нашемъ. (тамж. ст. 35, 38, 39.) Опять: Живемъ ли, живемъ для Господа; умираемъ ли, умираемъ для Господа: и потому живемъ ли мы, или умираемъ, всегда Господни. (Рим. XIV. 7, 8). И Самъ Спаситель глаголетъ: Овцы Мои слушаютъ гласа Моего, и Я знаю ихъ, и онѣ идутъ за Мною. И Я даю имъ жизнь вѣчную, и не погибнутъ во вѣкъ, и никто не похититъ ихъ изъ руки Моей. (Іоа. X. 27. 28) Всякой живущій и вѣрующій въ Меня, не умретъ во вѣкъ (Іоа. XI. 26). Истинно, истинно говорю вамъ, слушающій слово Мое, и вѣрующій пославшему Меня, имѣетъ жизнь вѣчную, и суду не подлежитъ, а перешелъ уже отъ смерти въ жизнь. (Іоа. V. 24) Когда же тлѣнное сіе, говоритъ опять Апостолъ Павелъ, облечется въ нетлѣніе, и смертное сіе облечется въ безсмертіе, тогда сбудется слово Писанія: Поглощена смерть побѣдою. Смерть! Гдѣ твое жало? Адъ! Гдѣ твоя побѣда? Жало же смерти грѣхъ, (но мы являемся предъ Богомъ праведными во Христѣ Іисусѣ Рим. V. 19. III. 23—27) а сила грѣха законъ. (Но Богъ послалъ Сына Своего Единороднаго, Который родился отъ жены, былъ подъ закономъ, чтобы искупить подзаконныхъ, дабы намъ получить усыновленіе. Гал. IV. 4, 5) Благодареніе Богу, даровавшему намъ побѣду Господомъ нашимъ Іисусомъ Христомъ. (1 Кор. XV. 54—57) Сими и другими подобными симъ изреченіями Духа Святаго укрѣпляйте себя, дабы принять и претерпѣть страданіе съ овечьимъ смиреніемъ и дѣтскимъ послушаніемъ, и мужественнымъ упованіемъ и благодареніемъ, какъ свойственно ученицѣ Христовой, дабы прославивъ Бога страданіями, и самой быть прославленною отъ Бога.—Привѣтствую избавленную отъ смерти очевидной милостію Божіею Александру Яковлевну и сестру нашу о Господѣ Елену Павловну, о которой желаю вспомнить и завтра, желая ей, въ началѣ новаго года ея, новыхъ успѣховъ на пути заповѣдей Христовыхъ.—Хочу еще разъ писать къ Вамъ изъ Казани. Преданный Вамъ слуга о Господѣ А. Макарій.

Мая 17 1840 г. Казань

189.

Достопочтеннѣйшая раба Христова и Госпожа!

Вамъ извѣстны благотворенія Почетнаго Гражданина Казани Петра Леонтьевича Крупенникова и супруги его Ольги Васильевны, которыми они пребываніе наше въ Казани сдѣлали безпечальнымъ и полнымъ всякой удобности, довольства, упокоенія. Какъ Вы съ Екатериною Владиміровною доставили насъ преблагополучно сюда, такъ же почти и они отправляютъ насъ въ Томскъ, потомъ къ Алтаю. Но всего, чѣмъ они послужили намъ, нѣтъ времени и перечислить. Покорнѣйше прошу Васъ, Достопочтеннѣйшая Госпожа, принимать ихъ и сына ихъ Петра Петровича во всечестномъ домѣ Вашемъ, какъ меня принять хотѣли бы, и, по Вашему искрѣннему участію въ нашихъ дѣлахъ и состояніяхъ, изъявите имъ чѣмъ только можете пріятное чувство благодарности, которое войдетъ въ составъ благополучнаго устроенія Вашей души. Господь со всѣми нами! Ему, Отцу небесному, предаю и поручаю Васъ. Вашего Превосходительства преданнѣйшій слуга

Архимандритъ Макарій.

1840. Іюн. 9 д. Казань.

---

190 [1]).

Достопочтеннѣйшая Госпожа и раба Христова!

Господь со всѣми нами!

Какъ вы дѣйствительно вѣруете, что Онъ, *Вѣрный* и *Истинный* (Апок. XIX. 11), съ нами, и притомъ *всякой день*, по обѣщанію Своему (Мат. XXVIII. 20); то безъ сомнѣнія вашей душѣ будетъ пріятно, что заочная бесѣда моя съ Вами, которой надлежитъ быть выраженіемъ невидимаго общенія нашего въ Господѣ нашемъ Іисусѣ Христѣ, начнется словомъ Его: «Смотрите, бдите и молитесь», глаголетъ Онъ въ Евангеліи отъ Марка, гдѣ пророчествуетъ о разрушеніи Іерусалима. (Марк. XIII. 33) Но какъ всѣ дѣла Божіи, при всемъ своемъ разнообразіи, всегда составляютъ удивительное единство; то событія, находя-

---

[1]) Въ „Письмахъ“ 1860 г. напечатано подъ № 5 (стр. 30—54). Затѣмъ оно же было напечатано въ Странникѣ, 1861, апр., 212—228, подъ названіемъ: „Переписка о. архим. Макарія съ ея превосходительствомъ Е. М. З(асѣдко), изъ Улалы, въ 1840 г.“, причемъ разбито на четыре письма... Но еще Д. Д. Фидимоновъ высказалъ сомнѣніе въ томъ, чтобы архим. Макарій могъ послать письма совершенно тожественныя, даже до имени упоминаемыхъ въ нихъ лицъ, двумъ разнымъ корреспонденткамъ (Матеріалы... М. 1888, 166, прим. 30). Это сомнѣніе, кромѣ дошедшаго до насъ оригинала письма къ П. П. Глѣбовой Стрешневой, подтверждается еще тѣмъ, что единственное сохранившееся письмо Е. Засѣдко къ о. Макарію по своему содержанію не даетъ думать, что „онъ велъ (съ нею) переписку довольно любопытную“..

щіяся, такъ сказать, въ одномъ лучѣ Провидѣнія, одно на другое указываютъ, одно въ другомъ изображаются, одно въ другомъ представляются зрѣнію Пророческому, одно съ другимъ соединяются и въ пророчествѣ и въ разумѣніи пророчества. Разрушеніе Іерусалима было въ судьбахъ Всевышняго предназначено предображать разрушеніе міра (2 Пет. III); и Спаситель въ одно и тоже время представляетъ ученикамъ черты обоихъ страшныхъ судовъ, такъ что однѣ выраженія относятся къ суду надъ Іудеями, другія къ суду надъ міромъ, а нѣкоторыя и къ тому и къ другому. Естьли мы будемъ содержать въ памяти, уваженіи и вниманія сей законъ Премудрости Божіей; то онъ, какъ нить златая, началомъ и концемъ скрывающаяся *въ глубинахъ Божіихъ* (1 Кор. II. 10), будетъ водить насъ отъ таинства къ таинству, отъ созерцанія къ созерцанію, отъ удивленія къ удивленію, въ раю Боговдохновенныхъ Писаній, въ разумѣніи и вкушеніи *словъ благодати*, исходившихъ изъ устъ Іисуса Христа (Лук. IV. 22), и любовію Его сохраненныхъ для человѣчества, и преданныхъ намъ, въ святомъ Евангеліи.—и вообще когда мы будемъ обращаться къ вѣрному слову Пророческому въ Писаніи, изреченному святыми Божіими человѣками, которые произносили его не по произволу человѣческому, но будучи движимы Духомъ Святымъ. (Іоа. XIV. 26. XV. 26, 27. Іоа. XIX. 32—37. Лук. XXIII. 43—49. Лук. I. 1—4. Дѣя. XV. 28. Дѣя. I. 1—8. Дѣя. II. 1—4 Лук. XXIV. 43—49. Дѣя. IX. 17—20. Дѣя, XXIII. 11. Гал. I. 11, 12, 16. 1 Кор. XI. 23, 24. сл. 2 Пет. I. 16—21. 1 Пет. I. 3—12. 2 Тим. III. 15—17.) Чѣмъ же болѣе будемъ познавать драгоцѣнность, спасительную силу и сладость глаголовъ Божіихъ, (2 Пет. I. 3, 4. Евр. IV. 12. 1 Пет. I. 22—25. 1 Пет. II. 1, 2. Пс. CXVIII. 72. Пс. XVIII. 8—12. Іоа. XVII. 1—3, 6, 8, 14, 17—21.) тѣмъ болѣе чистыхъ, святыхъ, небесныхъ, Божественныхъ радостей и утѣшеній будемъ имѣть въ сей жизни, которая впрочемъ есть юдоль плача, (Пс. CXXV. 5, 6. Пс. CXIX. 5. Пс. LXXXIII. 6—8. Рим. VIII. 18—23. 2 Кор. V. 1—9. Апок. VII. 9—17. Іоа. XVI. 33. Фил. IV. 4—8. Кол. III. 14—17. Рим. XII. 1, 2, 9—18, 21. Еф. VI. 10—17.) и, будучи такимъ образомъ благополучны, естьли будемъ дорожить симъ благополучіемъ и соблюдать его, (ибо *храненіе паче дѣланія*, говорятъ святые отцы церковные,) естьли будемъ благодарить, какъ можно чаще благодарить невидимаго, но вѣрою, надеждою и любовію вкушаемаго Божественнаго Друга и Утѣшителя сокрушенныхъ и смиренныхъ сердецъ; то часто нисходящія свыше отъ Отца свѣтовъ, чрезъ Іисуса Христа, даянія добрыя и дары совершенные,—чистыя и полныя истины, сіи мысли Божіи, содѣлывающіяся вашими, сіи чувствованія сердца Іисусова, изливающіяся въ ваше, и вамъ усвояемыя Духомъ Святымъ, который *Словомъ Божіимъ* и *Молитвою освящаетъ* васъ, чтобы вы были церковію Бога живаго,—сіи часто посѣщающія, и непрерывно умножающіяся, благословенія Божіи составятъ еще въ сей жизни наше блаженство. (Іак. I. 17, 18. 1 Кор. II. 9, 12. Фил. II. 5. Мат. V. 6. Пс. CXVIII. 1, 2. Пс. I. 1—4.) Но я сказалъ: естьли будемъ хранить и соблюдать сіи благополучія наши. Къ сему храненію возбуждаетъ насъ и сіе повелительное воззваніе Спасителя: *Смотрите, бдите и молитесь;* и вотъ, мнѣ представляется въ

воспоминаніи духовный отецъ мой въ Господѣ, нелицемѣрный рабъ Христовъ, Священникъ, служившій въ Екатеринославѣ, о. Каллиникъ [1]), мужъ Апостольскаго достоинства, исполненный смиренія, любви и терпѣнія крестоносецъ, котораго жизнь была—Христово благоуханіе, и который, среди всѣхъ искушеній, пребывъ вѣрнымъ до смерти, получилъ, какъ я вѣрую и надѣюсь, вѣнецъ побѣды и славы, и вошелъ въ радость Господа своего. Онъ бывало нерѣдко приходитъ ко мнѣ бесѣдовать о Спасителѣ; заставитъ бывало читать пророчество Іисуса Христа о разрушеніи Іерусалима и міра, изрѣченное на горѣ Елеонской; я читаю, а онъ проливаетъ молитву ко Господу и слезы отъ умиленія.—О Господи Іисусе Христе! даруй и намъ Духа молитвы, да подкрѣпляетъ насъ въ немощахъ и да ходатайствуетъ за насъ воздыханіями неизглаголанными!—Такъ, Достопочтеннѣйшая Госпожа! Естьли бы мы были постоянны въ молитвѣ и призываніи имени Господа нашего Іисуса Христа (Рим. XII. 12); естьлибы мы имѣли усерднымъ упражненіемъ пріобрѣтенный навыкъ—всегда въ молитвѣ и прошеніи съ благодарностію открывать желанія наши предъ Богомъ, (Фил. IV. 6) за все благодаря Богу и Отцу именемъ Господа нашего Іисуса Христа; то и бодрствовали бы со всякою неусыпностію; (Еф. VI. 18) естьли бы всегда видѣли Господа предъ собою (Пс. XV. 8), то внимательно смотрѣли бы и за собою, видѣли бы, какія помышленія, воображенія, воспоминанія, чувствованія, желанія входятъ въ сердца наши; и что только есть истинно, что честно, что справедливо, что любезно, что достославно, что только составляетъ добродѣтель и похвалу, о томъ помышляли бы, (Фил. IV. 8) все же противное Духу Божію, умерщвляли бы мечемъ духовнымъ, который есть Слово Божіе (Еф. VI. 17); и такимъ образомъ принося тѣла наши въ жертву живую, святую и угодную Богу, непрестанно совершали бы разумное служеніе наше (Рим. XII. 1.), и не сообразовались бы съ вѣкомъ симъ, но преобразовались бы обновленіемъ ума нашего, дабы узнавать намъ, что въ отношеніи къ волѣ Божіей хорошо, благоугодно и совершенно, (Рим. XII. 2.) и поступали бы не какъ несмысленные, но какъ мудрые, умѣя пользоваться временемъ (Еф. V. 15, 16.), для пріобрѣтенія блаженства вѣчнаго. Прошу Васъ усердно, Достопочтеннѣйшая Госпожа, найти всѣ, здѣсь приведенныя изрѣченія Божіи, и со вниманіемъ прочитать каждое въ мѣстѣ его. Такъ совѣтую дѣлать и въ другія времена, при чтеніи писемъ, въ которыхъ находите свидѣтельства изъ Писанія, а часто и при чтеніи книгъ духовнаго содержанія.—«Dulcius ex ipso fonte bibuntur aquae; вода пріятнѣе, когда пьешь изъ самаго источника».—Всякаго благонамѣреннаго и полезнаго въ Церкви Христовой ученія чистые источники суть Божественныя Писанія; а источники слова Пророческаго и Апостольскаго всѣ происходятъ отъ Того единаго Слова Божія, которое было въ началѣ у Бога, и есть Само истинный Богъ, и жизнь и свѣтъ человѣковъ. (Іоа. I. 1—18.). Ему внимайте, когда слышите, или читаете нѣчто истинное и спасительное; подъ руководствомъ

---

[1]) Махновскій (см. выше стр. 15, пр. 1, и стр. 44).

Духа Его Святаго, по указанію вѣрныхъ рабовъ Его, приступайте къ Нему и просвѣщайтесь; (Пс. XXXIII. 6.) пріидите къ Нему; возмите иго Его на себя, и научайтесь отъ Него, и найдете покой душѣ вашей во Іисусѣ Христѣ, Котораго иго благо и бремя легко. (Мат. XI. 28—30).

Мнѣ хотѣлось написать длинное письмо къ Вамъ, и представить подробный отчетъ о томъ, какъ у насъ проходило время въ Казани, и какъ мы достигли Алтайскихъ горъ и перваго стана Миссіи нашей. Я ожидалъ свободнаго времени; но вотъ два мѣсяца прошло, а времени для многословія нѣтъ-какъ-нѣтъ: и потому уже я долженъ кратко сказать, что мы въ Казани до праздника Пасхи учились книжному Татарскому языку [1]), имѣющему Словарь и Грамматику, надѣясь, что знакомство это поможетъ намъ въ благопотребномъ для дѣла Божія изученіи безграмотныхъ здѣшнихъ языковъ, которые всѣ Татарской породы. Послѣ Пасхи мы брали уроки по Анатоміи [2]); между тѣмъ слушали въ Университетѣ публичныя лекціи и по другимъ наукамъ, а сестра Софія обучалась повивальному искуству, и однажды была на практикѣ. Дважды ходили мы на тамошнюю обсерваторію, и удивлялись огромной, великолѣпной, достойной звѣзднаго неба трубѣ, недавно полученной изъ Германіи, и механикѣ, помогающей сему орудію исполнять хотѣнія Астронома, который такъ легко поднималъ его вверьхъ, наклонялъ внизъ, обращалъ во всѣ стороны,—и устройству самой обсерваторіи, которая, не умѣю сказать вамъ, какъ при содѣйствіи одного человѣка, приходитъ въ движеніе, и ходитъ вокругъ васъ, представляя взорамъ красоты неба со всѣхъ сторонъ, посредствомъ оконъ, которыя отворяются только при наблюденіяхъ; онѣ похожи на двери, хотя конечно не на *врата небесныя*, нѣкогда открывшіяся въ духѣ Патріарха Іакова, въ сновидѣніи, когда онъ былъ въ Веѳилѣ, и показавшія ему таинственную лѣствицу, по которой Ангелы Божіи отъ земли восходили на небо, и съ неба нисходили на землю, и которая на вершинѣ своей являла Бога.— Пріятно было поглядѣть на луну, и погадать, составъ массы ея не извѣстковый ли; по крайнѣй мѣрѣ такъ показалось мнѣ, и подтверждалъ Профессоръ Симоновъ [3]). Пріятно было посмотрѣть на Юпитера въ поясѣ, и на его невидимыхъ для безоружнаго зрѣнія спутниковъ, которые вмѣстѣ съ планетою вотъ какую представляли фигуру 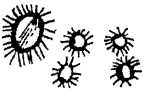 Пріятно было видѣть Сатурна въ кольцѣ, и слушать астронома Симонова, мужа украшеннаго многими знаніями. Естьли, думаю, и простой зритель природы, котораго душа въ дружественной гармоніи съ твореніемъ Божіимъ, наслаждается священнымъ умиленіемъ, взирая на небо, усѣянное звѣздами, и восклицаетъ съ Давидомъ: «Небеса проповѣдуютъ славу Божію, и о дѣлахъ рукъ Его вѣщаетъ твердь. День дню переливаетъ слово, и нощь нощи открываетъ познаніе. Нѣтъ языка, и нѣтъ нарѣчія, на которомъ бы не былъ слышанъ голосъ ихъ. Звукъ ихъ про-

---

[1]) У профессора Казембека, мирзы Александра Касимовича (1826—1849).

[2]) У Евм. Фил. Аристова (1837—1866).

[3]) Ив. Мих. Симоновъ, служившій въ казанскомъ университетѣ съ 1814 по 1855 г.

ходитъ по всей землѣ, и слова ихъ до предѣла вселенныя.» (Пс. XVIII. 2—5). «Іегова, Господи нашъ! какъ величественно имя Твое по всей землѣ! Ты вознесъ величіе Твое превыше небесъ. .. Когда взираю на небеса Твои, дѣло Твоихъ перстовъ, на луну и звѣзды, которыя Ты поставилъ: то что̀ есть человѣкъ, что ты помнишь Его, и что̀ есть сынъ человѣческій, что ты посѣщаешь его?» (Пс. VIII. 2, 4, 5) Естьли, говорю, сію гармонію міровъ слышитъ и тотъ, кто Геометріи не учился, и восхищается; и кого Пиѳагоръ не принялъ бы въ школу свою, и тотъ, имѣя правое сердце, можетъ, чрезъ разсматриваніе тварей, видѣть невидимое Божіе, Его вѣчную силу и Божество (Рим. I. 20.), и удивляться: то сколь возвышенныя и смиренныя, благороднѣйшихъ и блаженнѣйшихъ утѣшеній исполненныя чувствованія извѣстны сердцу мудраго, созерцающаго дѣла и уставы Божіи въ естествѣ умомъ просвѣщеннымъ и Религіею и наукою?—Обозрѣвая сокровища Анатомическаго кабинета, мы смотрѣли съ чувствомъ благоговѣнія на младенца въ утробѣ матери, какъ бы висящаго и тамъ въ колыбели, сотканной рукою чудной художницы—Премудрости Божіей; но мы видѣли только слабое, хотя при всемъ томъ достойное удивленія подражаніе ей въ произведеніи человѣческаго искуства, потому что и мать и младенецъ—алебастровыя, естьли не мраморныя. Впрочемъ, когда Профессоръ (Г. Аристовъ) изъяснялъ намъ организмъ человѣческій; тогда все, о чемъ онъ ни говорилъ, надлежало видѣть въ самой натурѣ; и тѣло мужское передъ нами лежало, постепенно разсѣкаемое, и наконецъ чрезвычайно обезображенное. Воздухъ и безъ того въ этой палатѣ, называемой театромъ Анатомическимъ, всегда представляетъ для обонянія запахъ тлѣнія; а теперь съ этимъ смрадомъ соединялись виды самые отвратительные; и я, чтобы подкрѣпить нервы, и отбить одно зловоніе другимъ, понюхивалъ assa foetida [1]). Вотъ какъ справедлива пословица: *Охота сильнѣе неволи!* Но за всѣ непріятности и оскорбленія чувствъ мы были щедро награждаемы умственными удовольствіями, сухой ли черепъ головы человѣческой разсматривали, и видѣли знаменіе креста въ соединеніи швовъ его,—или мозгъ, и въ мозгу то самое мѣсто, гдѣ знаменитый Декартъ [2]) поставлялъ престолъ души, а на томъ мѣстѣ, Богъ вѣдаетъ, по какой физической надобности, находящіяся песчинки, которыя напоминаютъ о Божественномъ изрѣченіи: «Ты персть, и въ персть возвратишься», и о молитвѣ Моусея въ Псалмѣ восемьдесятъ девятомъ, гдѣ сказано: «Ты возвращаешь человѣка въ тлѣніе, и говоришь: возвратитесь, сыны человѣческіе»!—или столь прочную, и столь нѣжную, и столь вѣрную камеру-обскуру нашего глаза мы разсматривали,—или ухо, и въ ухѣ три косточки: стремя (сущее стремя!), молоточикъ, наковальню, или тонкія, бѣлыя ниточки, нервы, первые исполнители и орудія мыслей и велѣній души,—или артеріи, несущія по всему тѣлу, изъ легкихъ и сердца, красную кровь, весь организмъ возстановляющую и питающую,—или вены, наполняемыя мутною, нечистою кровію, которая

---

[1]) Вонючая смола.

[2]) Философъ—французъ (1596—1650).

снизу восходя вверьхъ, и входя чрезъ сердце въ легкія, тамъ, посредствомъ дыханія, получаетъ свыше очищеніе воздухомъ, удобреніе, преображеніе въ хорошую кровь краснаго цвѣта, опять сверьху идущую внизъ артеріями, и опять внизу оскверняющуюся, и опять вверьхъ восходящую венами, для удивительнаго возрожденія въ легкихъ. Мы были также въ Зоологическомъ кабинетѣ; водили меня и въ Ботаническій садъ, и показывали гербаріи многіе; но не было времени учиться ни вообще Естественной Исторіи, ни въ особенности Ботаникѣ Впрочемъ я пользовался презанимательными и продолжительными бесѣдами Профессора Ботаники Г. Корнуха-Троцкаго [1]); а еще чаще такимъ образомъ роскошествовалъ у Ректора Университета Г. Лобачевскаго [2]), котораго умъ и даръ слова приводили меня въ удивленіе, и у Доктора Фукса, въ которомъ не знаешь, чему болѣе удивляться, богатству ли познаній, или добротѣ сердца, и веселому нраву на старости. Но естьли у сихъ особъ для меня пріятно было молчать и слушать; то нигдѣ въ Казани не было такъ легко и свободно говорить о Божественномъ, какъ въ домѣ Ляпуновыхъ [3]), преданныхъ Господу Іисусу Христу и святой Церкви Его. Изливая душу мою въ кругу сего семѣйства благословеннаго, я забывался, и, можетъ быть, утомлялъ собесѣдниковъ многословіемъ; а для меня, чѣмъ болѣе распространялось сердце, тѣмъ болѣе сокращалось время, и часы мчались быстрымъ полетомъ.—Но вотъ, время летитъ и нынѣ, и память представляетъ многія требованія службы, которыя не исполнены, а совѣсть въ колокольчикъ позваниваетъ, призывая къ благоразумію и порядку.—Перестану говорить о Казани; что касается до путешествія нашего, я поручилъ Сестрѣ Софіи написать къ Вамъ объ этомъ предметѣ нужное; а самъ развѣ о томъ упомяну, на что намъ, безъ сомнѣнія, по назначенію Провидѣнія, надлежало обращать особенное вниманіе, то-есть, о трехъ смертяхъ, изъ которыхъ о двухъ разсказывали достовѣрные свидѣтели, а одна самимъ намъ показала жертву свою. Естьли все время путешествія нашего раздѣлить на три равныя части; то на каждую одна смерть накинетъ саванъ свой, и на цѣлое можно будетъ смотрѣть какъ на плачевную драмму, состоящую изъ трехъ явленій.—Явленіе первое: въ одной деревнѣ, среди бѣлаго дня, Татарка съ малолѣтнымъ дѣтищемъ идетъ почерпнуть воды въ рѣкѣ или въ колодезѣ; вдругъ, откуда ни взялся, волкъ бросается на нее; женщина падаетъ на землю, но мать укрываетъ чадо свое отъ лютаго звѣря въ объятіяхъ; ребенка нашли живымъ, а ее мертвою.—Второе явленіе: изъ другой деревни одна женщина идетъ въ поле съ четырехлѣтнимъ сынкомъ своимъ за травою; тамъ ему, безъ сомнѣнія, отъ усталости, спать захотѣлось; мать упокоиваетъ его, и продолжаетъ работу

---

[1]) Корнухъ—Троцкій, Петръ Яковлевичъ, служилъ въ казанскомъ университетѣ съ 1836 по 1858 г.

[2]) Лобачевскій, Николай Ивановичъ, былъ ректоромъ съ 1827 по 1846 г.

[3]) Въ подлинникѣ „Липуновыхъ“, но казанскіе старожилы такой фамиліи не знаютъ, а знаютъ благочестивое семейство Ляпуновыхъ, глава котораго въ 30—40-хъ годахъ служилъ въ университетѣ.

свою; удаляется на небольшое разстояніе отъ мѣста, гдѣ положила младенца; наконецъ возвращается, но не находитъ его; зоветъ его, но милый сынъ не откликается; бѣгаетъ, ищетъ, осматриваетъ всю окрестность, но тщетны всѣ ея поиски, и рыданія со слезами, и вопли; поднимается вся деревня искать пропадшаго; девять дней безъ успѣха трудятся, и въ десятый уже находятъ потеряннаго далеко отъ мѣста, гдѣ мать уклала его, въ густой, высокой травѣ; но онъ мертвъ, и уже въ тлѣніи. Мы проѣжжаемъ мимо того самаго мѣста, куда привезли этаго *малаго* мертвеца (Апок. XX. 12.) съ поля, и съ чувствомъ, которое трудно назвать, видимъ, какъ онъ обезображенъ; а мать, рыдающая надъ нимъ, не можетъ на него наглядѣться, какъ на красавца; она тихо касается перстами почернѣвшаго тѣла его, какъ бы боясь разбудить спящаго, и поправляетъ уцѣлѣвшіе, но уже слабо державшіеся клочки волосъ на головѣ, какъ бы наряжая его идущаго въ гости.—Явленіе третіе: гроза ужасная; небо закрываетъ отъ грѣшныхъ человѣковъ лице свое черными тучами; сверкаетъ молнія; громъ гремитъ; молодой, недавно женившійся земледѣлецъ поспѣшаетъ съ молодою своею и съ родителями уѣхать съ поля въ деревню свою.—Но вотъ блеснуло, и вдругъ ударило, и поразило добраго юношу.—Но, при содѣйствіи родителей, онъ приходитъ наконецъ въ чувство. Скорѣе! скорѣе! думаютъ они, усугубляя усилія къ разгоряченію и понужденію коня своего. Конь изъ всей мочи бѣжитъ и скачетъ; но «*конь* былъ *ложь*» въ этой слишкомъ заботливой торопливости убѣжать и *спастись*. Вотъ блеснуло опять, и тотчасъ ударило, и того же юношу поразило; и не могли уже возвратить души его къ жизни земной. «Судьбы Божіи—бездна»!—Но и сердце человѣческое—глубокая бездна; жизнь и судьба каждаго человѣка, скажите, не бездна ли также? тѣмъ болѣе жизнь и судьба каждаго народа въ человѣчествѣ бездна; тѣмъ болѣе прошедшее, настоящее и будущее въ судьбѣ цѣлаго человѣчества—бездна неизслѣдимая, Божественнымъ покровенная мракомъ, куда естьли кто и войдетъ водимый Духомъ Божіимъ, то познаетъ такія истины, которыя не выразимы человѣческимъ словомъ, и которыя столько святы и драгоцѣнны, что не должно повергать ихъ предъ человѣками скотоподобными, дабы они не попрали сихъ жемчужинъ ногами. Въ сію-то бездну приникаетъ Достопочтенная госпожа и раба Христова, остановившись вниманіемъ при *озерѣ огненномъ, горящемъ сѣрою*, гдѣ будутъ Гогъ и Магогъ, и діаволъ. и звѣрь, и лжепророкъ, и кто не будетъ записанъ въ книгѣ жизни, и будутъ мучиться день и ночь, во вѣки вѣковъ. (Апок. XX.) Человѣколюбивое сердце боится за возлюбленныхъ вѣчности мукъ, и вы думаете: «какъ я могу быть блаженною въ самомъ блаженствѣ, когда кто нибудь изъ родныхъ моихъ, изъ друзей моихъ, изъ ближнихъ моихъ будетъ ввержѣнъ въ *озеро огненное* и будетъ мучиться тамъ *во вѣки вѣковъ?* Богъ есть любовь; и всѣ Божіи суть любовь»... Но не правда ли, что Божественная Любовь, по вѣчному существу своему, любитъ только прекрасное, благое и истинное? Итакъ вотъ каталогъ любви, каталогъ безконечный, какъ Божество; и вотъ, естьли угодно, Книга Жизни, которая у Агнца; (Апок. XXI. 27. Сообраз. Мат. XXVIII. 18. Іоа. V. 18—30. Апок. V.) и сказано, что только тѣ войдутъ въ новый Іеруса-

лимъ, (Апок. XXI. 1—4.) которые написаны у Агнца въ Книгѣ Жизни, и извѣстны на небесахъ, какъ возлюбленные Его, какъ чада Отца Его, какъ братія Его, подобные Единородному и Первородному, какъ истинствующіе въ любви, какъ освященные Словомъ Божіимъ, которое есть Истина, какъ утвержденные во внутренней и внѣшней дѣятельности на основаніи Апостоловъ и Пророковъ, и имѣющіе Самаго Іисуса Христа краеугольнымъ камнемъ (Еф. II. 20. Іоа. XVII. 17), какъ исполненные добродѣтели, какъ чистые, святые и Боголѣпные, разнообразно-единые, и какъ многоразлично-единое человѣчество въ единомъ Богѣ, Отцѣ и Сынѣ и Духѣ Святомъ. (2 Кор. III. 18. Іоа. XVII.) Но и внѣ вратъ новаго Іерусалима, внѣ Книги Жизни, внѣ Іисуса-Агнца, внѣ любви Божіей, внѣ общенія съ нею останутся только тѣ, которые называются уже не человѣками, а *псами* на языкѣ истины и любви. (Апок. XXII. 15.) Они окажутся совершенно чужими для блаженныхъ обитателей новаго Іерусалима, потому что сіи не увидятъ въ нихъ ничего Божественнаго, ничего истиннаго, ничего добраго и прекраснаго, ничего сроднаго и сообразнаго себѣ и Агнцу: итакъ послѣднее оное разлученіе овецъ отъ козлищъ будетъ столь полное и совершенное, что какъ соотношенія плоти и крови, по измѣненіи тѣлъ душевныхъ въ духовныя, упразднятся, (1 Кор. VI. 13. Мат. XXII. 30.) а духовныхъ связей, которыя составляются только общею вѣрою, надеждою и любовію, не можетъ быть между вѣрными и невѣрными (Еф. V. 32.); (ибо какое общеніе у праведности съ беззаконіемъ? Что общаго между свѣтомъ и тьмою? Какое согласіе между Христомъ и Веліаромъ? Или какое соучастіе у вѣрнаго съ невѣрнымъ?) (2 Кор. VI. 14—16.) то злострадания нечестивыхъ никогда не возмогутъ возмутить, помрачить, осквернить небесной радости и побѣднаго торжества праведниковъ, человѣческою печалію.—Но какъ Богъ не желаетъ, чтобы кто погибъ, но чтобы всѣ пришли къ покаянію: (2 Пет. III. 9.) то и Вы, Достопочтенная Госпожа, хорошо дѣлаете, что, подражая Богу, какъ чадо Его, возлюбленное о Христѣ Іисусѣ, совершаете молитвы, прошенія, моленія, благодаренія за всѣхъ человѣковъ, живущихъ на землѣ и преставленныхъ: ибо это дѣло доброе и угодное Спасителю нашему Богу, Который хощетъ, чтобы всѣ люди спаслися, и достигли познанія истины. Ибо единъ Богъ, единъ и посредникъ между Богомъ и человѣками, человѣкъ Христосъ Іисусъ, предавшій Себя для искупленія всѣхъ. (1 Тим. II. 1—5.) Соображаясь, соединяясь въ земной жизни желаніями сердца вашего съ волею Божіею, по Писанію, и помышленіями ума Вашего съ истиною Божіею, по Писанію, въ небесной и вѣчной жизни Вы будете мыслить совершенно умомъ Христовымъ, и чувствовать совершенно сердцемъ Христовымъ, и, многими мечтаніями не увлекаясь за черту правды, что случается нынѣ, когда мы еще не достигли совершеннаго (1 Кор. XIII. 10), будете свѣтло праздновать со всѣми святыми великую, окончательную побѣду Господа нашего Іисуса Христа, когда Онъ всѣхъ враговъ царствія Божія низложитъ подъ ноги Свои, когда все покорится Ему, и Онъ предастъ царство Богу и Отцу, когда послѣдній врагъ истребится, смерть, и Богъ будетъ все во всемъ. (1 Кор. XV. 23—28.) Нынѣ же размышляйте наипаче о томъ, что «любящимъ Бога, призваннымъ

по Его изволенію, все содѣйствуетъ ко благу. Ибо которыхъ Онъ предузналъ, тѣмъ и предназначилъ быть подобными образу Сына Своего, дабы Онъ былъ первороднымъ между многими братіями. А которыхъ Онъ предназначилъ, тѣхъ и призвалъ; которыхъ призвалъ, тѣхъ и оправдалъ; которыхъ оправдалъ, тѣхъ и прославилъ». (Рим. VIII. 29, 30.) Размышляя о семъ, восклицайте гласомъ радованія: «Естьли Богъ за насъ, то кто противъ насъ? Тотъ, Который не пощадилъ Сына Своего, но предалъ Его за всѣхъ насъ, какъ не даруетъ намъ и всего съ Нимъ? Кто можетъ обвинять избранныхъ Божіихъ? Богъ оправдываетъ ихъ. Кто дерзнетъ осуждать? Христосъ Іисусъ умеръ, но и воскресъ; Онъ одесную Бога и ходатайствуетъ за насъ». (Тамж. 31—34.) Благодарите Его за сіе, и учитесь у Него, день и ночь, по святой книгѣ Откровеній Божественныхъ, подъ руководствомъ Духа Святаго, творить волю Отца небеснаго, любить Бога и человѣковъ не словомъ или языкомъ, но дѣломъ и истиною; и такимъ образомъ возрастайте въ любви до того совершенства, чтобы никакая тварь не могла отлучить васъ отъ любви Божіей во Христѣ Іисусѣ. (Рим. VIII. 39). Не забывайте между тѣмъ, что хотя Богъ клянется Своею жизнію, увѣряя въ милосердіи Своемъ, простирающемъ ко всѣмъ грѣшникамъ Свои объятія: Живу Азъ, глаголетъ Адонаи Господь, яко не хощу смерти грѣшника, но еже обратитися и живу быти ему (Езек. 33. 11.); и хотя Богъ не послалъ Сына Своего въ міръ, чтобы Онъ судилъ міръ, но чтобы міръ спасенъ былъ чрезъ Него; (Іоа. III. 17.) однако будетъ праведный судъ Божій, въ явленіе Господа Іисуса съ неба, съ Ангелами силы Его, въ пламенѣющемъ огнѣ совершающаго правосудіе надъ незнающими Бога и непокаряющимися благовѣствованію Господа нашего Іисуса Христа (2 Сол. I. 5, 7, 8.); и въ изображеніи сего послѣдняго суда Своего Самъ Спаситель предпоказалъ намъ наслѣдниковъ царствія небеснаго, стоящихъ одесную престола Его, а ошуюю тѣхъ, которымъ сказано будетъ: «идите, проклятіи, во огнь вѣчный»; и какъ жизнь, въ которую первые войдутъ, будетъ *вѣчная;* такъ и мука, въ которую послѣдніе пойдутъ, будетъ *вѣчная.* (Матѳ. XXV. 31—46) Поминайте также притчу *о десяти дѣвахъ,* какъ въ самую полночь, когда всѣ задремали и уснули, раздался кликъ: Се, Женихъ грядетъ; и вотъ пришелъ Женихъ, и готовыя вошли съ Нимъ на бракъ, и затворились двери. (Мат. XXV. 1—12.). Кто же можетъ отворить сіи двери для несмысленныхъ дѣвъ, когда Самъ Женихъ, въ отвѣтъ на вопль ихъ: Господи! Господи! отвори намъ, скажетъ имъ: «Истинно говорю вамъ: не знаю васъ»? А въ другомъ мѣстѣ сказано: Я никогда не зналъ васъ: отойдите отъ Меня дѣлающіе беззаконіе. (Мат. VII. 23.) Что сей отказъ означаетъ?—Въ первомъ Псалмѣ сказано, что *Господь знаетъ путь праведныхъ;* а Св. Павелъ говоритъ во второмъ посланіи къ Тимоѳею: «Знаетъ Господь Своихъ». Сказано также въ одномъ Псалмѣ: «Ты еси Богъ, не хотяй беззаконія; не преселится къ Тебѣ лукавнуяй, ниже пребудутъ безконницы предъ очима Твоима; *возненавидѣлъ еси* вся, дѣлающія беззаконіе, потребилъ еси вся, глаголющія лжу, мужа кровей и льсти гнушается Господь». Что же? Въ Богѣ, Который есть любовь, можетъ ли злость быть? Невозможно. Итакъ ежели есть въ Богѣ *ненавидѣніе,* то

оно тоже самое, что *незнаніе* въ словахъ Спасителя, противоположное *знанію*, о которомъ говорятъ и Пророкъ и Апостолъ. Сіе *ненавидѣніе* есть плачевное состояніе твари, въ которой Любовь Божія *не видитъ* истиннаго, добраго, прекраснаго, въ чемъ могла бы покоиться Своимъ благоволеніемъ, на что могла бы взирать, какъ на черты подобія Своего, что могла бы *признать Своимъ;* ибо только Она достойно и праведно любитъ *Свое*, потому что Она не только высочайшее благо, совершеннѣйшая красота и верховная истина, но и всякаго блага приснотекущій источникъ, начало и первообразъ всякаго благолѣпія, алфа и омега всѣхъ истинъ; все же несообразное ей есть одна ложь, и зло, и нелѣпость, и все сіе для Нея совершенно *чужое*, въ чемъ Она *не видитъ* ничего, о чемъ бы радоваться могла, и что могло бы имѣть блаженное общеніе и единеніе съ Нею. Ничего такого Господь не видитъ въ *Книгѣ Жизни*, въ кругу *Своихъ*, которыхъ *знаетъ* сердце Его, и которыхъ сердца *знаютъ* Его, которыхъ путь и образъ жизни *знаемъ* и любезенъ Ему, какъ путь заповѣдей Его, и подражаніе святому образу, данному Имъ Самимъ: и посему-то сказано, что Онъ въ тріумфѣ любви Своей, въ торжествѣ брака и совершеннаго соединенія съ Церковію, не будетъ знать, какъ соучастниковъ сей Божественной радости, никого изъ тѣхъ, у которыхъ нѣтъ и не будетъ ничего общаго ни съ Невѣстою Его, ни съ Женихомъ ея; но скажетъ имъ: «Я не знаю васъ, Я никогда не зналъ васъ», то-есть тѣмъ знаніемъ благоволенія и любви *постигающей*, о которомъ говоритъ Ап. Павелъ сими словами: «Все почитаю тщетою ради превосходства познанія Христа Іисуса, Господа моего,— —чтобы познать Его, и силу воскресенія Его, и участіе въ страданіяхъ Его, сообразуясь смерти Его.— —Говорю такъ не потому, чтобы я уже достигъ, или усовершился; но стремлюсь, не достигну ли и я, такъ какъ достигъ меня Христосъ Іисусъ. (Фил. III. 10 –12.) Теперь я знаю отчасти; тогда же познаю, подобно какъ я познанъ». (1 Кор. XIII. 12.)

Теперь мы съ Вами, Достопочтенная Госпожа, можемъ, при Божіемъ благословеніи, приникнуть въ истинный смыслъ молитвы разбойника благоразумнаго, усвояемой Церковію всѣмъ вѣрнымъ: «Помяни меня, Господи, егда пріидеши во царствіе Твое!» То есть: Внеси меня въ книгу жизни, чтобы Тебѣ найти меня въ числѣ *Своихъ*, когда придешь во царствіе Твое, и помянуть меня, признать Своимъ, и принять меня какъ Своего, въ святое и блаженное царство Твое: ибо хотя я весь во грѣхѣ, исполненъ тьмы и безобразенъ; но я въ Тебя, Господи, вѣрую,— (О блаженный моментъ! Вѣрою вселяется въ сердце Христосъ, Еф. III. 17., и усвояетъ Себя вѣрующей душѣ, грѣхъ исчезаетъ, и она облекается въ праведность Іисуса Христа, тьма невѣжества, суетности и глупости исчезаетъ, и свѣтъ истины и премудрости возсіяваетъ въ сердцѣ и разумѣ, безобразіе сатанинское пропадаетъ, и открывается слава Богоподобія;)—я на Тебя надѣюсь, Господи! (и надежда сія не постыждаетъ, потому что уже любовь Божія излилась въ сердце Духомъ Святымъ; (Рим. V, 5)—я всего себя предаю Тебѣ, Господи, да святится и прославляется имя Твое во мнѣ, и да напишется имя мое на небесахъ! (Лук. X, 20.)—Теперь, при Божіемъ благословеніи, будетъ для насъ вразумительнѣе и сія молитва Церкви Божіей за усопшихъ: «Сотвори

имъ, Господи, вѣчную память!» и сія пѣснь о нихъ, оживленная чувствомъ вѣры, упованія и любви: «Вѣчная память! вѣчная память! вѣчная память!» Сія память есть вѣчный союзъ съ Господомъ Іисусомъ Христомъ и съ Церковію Его; сія память есть преображеніе во образъ Божій, въ сообразность Іисусу Христу, отъ славы въ славу, и начинаемое и совершаемое Духомъ Господнимъ (2 Кор. III 18. Фил. I. 6), сія память есть благодать Господа нашего Іисуса Христа, и любы Бога и Отца, и причастіе Святаго Духа; пріобрѣсти сію вѣчную память значитъ содѣлаться согражданиномъ святыхъ и своимъ Богу (Еф II. 19.). А кто Богу не свой, тотъ и для Божіихъ будетъ чужимъ, хотя бы нѣкогда и былъ съ нѣкоторыми изъ нихъ въ родствѣ по плоти и въ дружбѣ по внѣшнему человѣку. Но молитесь, Достопочтенная Госпожа, чтобы вкупѣ съ Вами и всѣ любезные сердцу Вашему были своими Богу во Христѣ Іисусѣ; желайте и просите сего блаженства и для всѣхъ человѣковъ; а путь къ нему одинъ для всѣхъ, открытъ въ сихъ словахъ, которыми Спаситель началъ проповѣданіе Свое: «Покайтесь, и вѣруйте во Евангеліе!»

Приношу Вамъ и Князю Николаю Сергѣевичу [1]) чувствительнѣйшее благодареніе за книгу, *Ботанику* хозяйственную и врачебную; я получилъ ее еще въ Казани; простите меня, ради Бога, и не погнѣвайтесь за долговременное молчаніе: таковы мои немощи и обстоятельства; вмѣстѣ съ книгою получена бумага и сода: да воздастъ Вамъ Господь Своими благословеніями! Письма Ваши, всегда благотворныя и утѣшительныя для меня, кажется, всѣ были получены мною, не исключая и того, въ которомъ былъ сообщенъ мнѣ отзывъ Преосвященнѣйшаго Митрополита [2]) о сестрѣ Софіи, о моей рѣшимости взять ее въ Миссію, о Казани, о Маймѣ, объ Иркутскѣ. Это письмо произвело во мнѣ большую тревогу; но за всѣмъ тѣмъ—вотъ уже мы у горъ Алтайскихъ; а естьли бы Вы *не* написали о томъ, что Владыка *не* приказывалъ передавать мнѣ рѣчей его; то Богъ вѣдаетъ, что случилось бы; теперь же я только свидѣтельствую о томъ, что мысли и рѣчи Святителя и письмо Ваше съ ними,—все это попеченіе Провидѣнія Божія.

Умоляю васъ, не умножайте скорбей моихъ грустными выраженіями скорби Вашей о моей нерасторопности въ перепискѣ. Въ лучшія теперешняго времена, я бывало по-долгу не пишу къ Преосвященнѣйшему Митрополиту, а между тѣмъ съ пріятностью помышляю о немъ и мысленно какъ бы бесѣдую съ нимъ, и не вижу себя въ разлукѣ съ духомъ Его; мнѣ казалось тогда, что все такимъ образомъ переговорено, и писать письмо было бы дѣло излишнее; вмѣсто того, я исполнялъ что нибудь по должности, или послѣ трудовъ отдыхалъ, читая что нибудь занимательное и не требующее напряженнаго вниманія: надобно же и отдохнуть, моя господіе! Теперь послѣ обѣда часа полтора я совсѣмъ почти не способенъ писать, а ввечеру много препятствуетъ слабость зрѣнія. Впрочемъ я имѣю искреннее намѣреніе исправиться, и *положить начало* при помощи Божіей; а Васъ прошу не смотрѣть на меня, но

---

[1]) Меншикову.

[2]) Филарета.

писать, писать и писать: Вы и свободнѣе и помоложе; и будьте увѣрены, что каждое письмо Ваше для меня въ теперешнемъ моемъ состояніи какъ чаша студеной воды для пугника-пѣшехода, томимаго жаждою и покрытаго пылью.

Богъ да сокрушитъ вскорѣ Сатану подъ ноги ваши, раба Христова. Поминайте Господа Іисуса Христа, воскресшаго изъ мертвыхъ (2 Тим. II. 8.), и вѣрьте, что и Онъ въ тоже время. какъ и всегда, поминаетъ васъ на небѣ, и ходатайствуетъ о васъ предъ Отцемъ Своимъ (1 Іоа. II. 1.); Онъ можетъ, Онъ желаетъ, Онъ знаетъ какъ и когда содѣлать васъ побѣдительницею плоти, міра и діавола: посему возложите на Него все упованіе, и въ упованіи радуйтеся о Немъ; это пріятно Ему, и удивительно, какъ помогаетъ въ искушеніяхъ самыхъ жаркихъ; и одинъ изъ Пророковъ свидѣтельствуетъ, что *радость Господня есть сила наша.* Самое дѣло покаянія должно быть неразлучно съ дѣйствованіемъ Евангелія въ нашихъ душахъ; а Евангеліе есть всерадостный манифестъ Царя и Бога нашего, возвѣщающій, провозглашающій предъ лицемъ неба, земли и во услышаніе преисподней, что прощаются намъ грѣхи ради Господа Іисуса Христа, распявшагося за насъ, и умершаго и воскресшаго, что кровь Іисуса Христа очищаетъ совѣсть нашу отъ всѣхъ грѣховъ. и что мы, принадлежа Ему и служа Ему, имѣемъ въ дому Отца Его и Отца нашего мѣсто свѣтлое, которое Онъ заслужилъ и приготовилъ для насъ. 1 Іоа. II. 12. Евр IX. 13, 14. 1 Іоа. I. 7—10. II. 1. 2. Іоан. XIV. 1—3.

Какъ Алтай принялъ насъ. и что здѣсь теперь дѣлается, объ этомъ пишетъ къ Вамъ сестра Софія, но. естьли Господь благословитъ, буду и я писать, когда получу досугъ. Кругомъ въ долгахъ я предъ московскими благотворителями нашей Миссіи, и въ особенности предъ Отцемъ Николаемъ [1]). Скажите ему, что я прошу у него святыхъ молитвъ, и передайте ему для чтенія письма мои. Господь со всѣми нами! Простите. Преданный Вамъ слуга Архимандритъ Макарій.

1840 Сентября 26
Улаганъ.

---

191. *Ваше Превосходительство,*
Милостивѣйшая Государыня,

Желая изъявить чувство благодаренія, соотвѣтствующее благотворному Вашего Превосходительства усердію къ Церковной Алтайской Миссіи, представляю Вашему Превосходительству рукописную книгу Іова на Россійскомъ нарѣчіи, въ переводѣ съ оригинала, надѣясь, что Вашему Превосходительству будетъ пріятно увидѣть сію Священную, древнюю книгу и на живомъ отечественномъ нашемъ языкѣ въ той вразумительности, въ какой современность представляетъ ее на другихъ

---

[1]) Лавровымъ.

Европейскихъ языкахъ. Съ глубочайшимъ къ особѣ Вашей почтеніемъ пребуду

Вашего Превосходительства преданнымъ слугою служащій при Церковной Алтайской Миссіи Архимандритъ Макарій.

1841. Янв. 24 дня.
Сибирь. Томск. Губ. Округъ г. Бійска
Алтайскія горы. Сегенге Улала.

192.[1]) *Улала 1841 г. Февр. 6 д.*

Съ пріятнымъ чувствомъ увидѣлъ я, между бумагами привезенными изъ Бійска, на одномъ письмѣ руку Вашу, Достопочтенная Госпожа; но съ пріятнѣйшимъ чувствомъ услышалъ звуки Вашего сердца, вѣрующаго въ Бога, который есть весь любовь, и который такъ возлюбилъ насъ, что предалъ Сына Своего единороднаго за всѣхъ насъ, дабы всякъ вѣрующій въ него не погибъ, но имѣлъ жизнь вѣчную. (1 Іоа. IV. 8. 9. Іоа. III. 16.) Я говорю: услышалъ, потому что не могъ читать и въ очкахъ письма, (таковъ Вашъ почеркъ), а читалъ мнѣ его одинъ изъ братіи, благонадежный для Миссіи юноша, который, естьли Господу будетъ сіе благоугодно, можетъ быть и преемникомъ моимъ въ службѣ при Миссіи; ибо земной мой домъ, сія хижина, очевидно ветшаетъ, и приближается къ разрушенію; о, естьли бы и мнѣ получить отъ Бога жилище на небесахъ, домъ нерукотворенный, вѣчный! (2 Кор. V. 1.) Да не смущается сердце ваше, отвѣтствуетъ Искупитель мой, вѣруйте въ Бога, и въ Меня вѣруйте, въ дому Отца Моего обителей много. (Іоа. XIV. 1. 2.) Съ того времени, какъ сіе слово любви Божіей, изъ устъ Іисуса Христа исшедши, пало росою свѣтоносною на умы и сердца святыхъ Его учениковъ и апостоловъ, сколько печальныхъ и горестями пресыщенныхъ душъ находило въ немъ сладость надежды! Сколько слезъ пролито въ семъ *домѣ плача*, слезъ, о которыхъ радовались Ангелы Божіи на небесахъ, слезъ покаянія и сердечнаго сокрушенія, которыя были бы несносно горьки, естьли бы плачущій былъ одинокъ; но съ нимъ Господь, который во дни плоти Своей, молился за него въ Геѳсиманскомъ саду съ сильнымъ воплемъ и со слезами; и слезы сіи были слезы вѣчнаго Бога, и слезы сіи не могли потеряться во времени, но на весь кругъ прошедшаго, настоящаго и будущаго, по всей вѣчности распространяютъ благословенія Отца небеснаго, съ ними соединившіяся, и спасительныя дѣйствія благодати; такимъ образомъ въ самомъ простомъ смыслѣ истинно то, что Іисусъ Христосъ, и единъ Онъ, оплакалъ всѣхъ насъ и каждаго; и кто, будучи сохраняемъ въ союзѣ со Христомъ вѣрою, (и сіе не отъ насъ, Божій даръ, Еф. II. 8.) оплакиваетъ у ногъ Его беззаконія и грѣхи свои, того горькія слезы, соединяясь съ чистѣйшими слезами Спасителя, ими врачуются, исцѣляются, услаждаются, перестаютъ быть жгущими, и содѣлываются умастительными, отъ сходящаго свыше елея утѣшительныхъ свидѣтельствъ, (1 Іоа. V. 10. Іоа. XV. 26.) извѣщеній, обѣтованій и увѣреній всепрощающаго милосердія Божія. О семъ различіи

---

[1]) Напечатано подъ № 6 (стр. (54—76).

между слезами жгущими и умастительными читалъ я нѣкогда въ книгѣ Преподобнаго Исаака Сиріянина; и даю Вамъ это на замѣчаніе, дабы Вы не усвояли мнѣ не моего, и вмѣсто того чтобы питаться словомъ истины, которая есть Богъ-Слово, Господь Іисусъ Христосъ, не останавливались вниманіемъ на такой твари, какъ я. Совѣтую также, убѣждаю, прошу, умоляю Васъ: той прохлады, которую письма Ваши приносятъ душѣ моей въ жаждѣ ея, не приправляйте, не отравляйте сладостями *неприличныхъ* похвалъ; но какъ и сами Вы на самомъ дѣлѣ внутренняго хожденія предъ Богомъ и внѣшняго обращенія въ мірѣ изучаете сіе слово Христово, въ которомъ вся сущность и ядро проповѣди Его содержится: *покайтесь, и вѣруйте во Евангеліе;* то, будучи заняты дѣломъ обращенія къ Богу и взиранія на Христа (Евр. XII. 1. 2.), такъ пишите и говорите, чтобы Ваши слова помогали ближнимъ Вашимъ утверждаться и впередъ простираться на пути покаянія и дѣятельнаго познанія Іисуса Христа Распятаго; то и другое должно быть неразлучно въ Христіанинѣ, пока его пришельствіе въ мірѣ семъ продолжается, пока онъ носитъ плоть сію немощную, пока горитъ еще брань его съ духами злобы, которые иногда какъ львы рыкаютъ и ходятъ, ища кого бы поглотить, а иногда какъ змѣи пресмыкаются подъ цвѣтами благовидностей, чтобы уязвлять всякую душу, впадшую въ самонадѣянность. Но что оставалось бы дѣлать душѣ, съ которою случилось бы сіе несчастіе, естьли бы не оставалась надежда, что она исцѣлѣетъ, и будетъ опять сражаться, и что Господь, для котораго возможно и невозможное для человѣковъ, можетъ еще сотворить ее побѣдительницею въ Себѣ по слову Своему: въ мірѣ будете имѣть скорбь, но мужайтесь: Я побѣдилъ міръ? (Іоа. XVI. 33.) Сердце Ваше, Достопочтенная Госпожа, безъ сомнѣнія, ощущаетъ кроткое вѣяніе надежды въ сихъ словахъ Псалмопѣвца: «Какъ лань ищетъ потоковъ водъ, такъ душа моя ищетъ Тебя, Боже! Жаждетъ душа моя Бога, Бога живаго, когда я приду и явлюсь предъ лице Божіе? Слезы хлѣбъ для меня день и ночь, потому что всякой день говорятъ мнѣ (враги невидимые, представляя грѣхи мои,): гдѣ Богъ твой? Что унываешь, душа моя, что смущаешься? Уповай на Бога: ибо я буду — еще славословить Его, Спасителя моего и Бога моего.» —Но вотъ опять: «Унываетъ во мнѣ душа моя... Бездна бездну зоветъ голосомъ водопадовъ Твоихъ; всѣ воды Твои и волны Твои на меня устремляются... скажу Богу: почто Ты меня забылъ?» —И вотъ опять· «Что унываешь, душа моя, что смущаешься? Уповай на Бога: ибо я буду еще славословить Его, Спасителя моего и Бога моего.» —Но вотъ опять: «Суди меня, Боже, и вступись въ дѣло мое... ибо Ты Богъ крѣпости моея: почто Ты отринулъ меня? Почто хожу мраченъ отъ оскорбленій врага?» — И вотъ опять: «Что унываешь, душа моя? что смущаешься? Уповай на Бога; ибо я буду—еще славословить Его, Спасителя моего и Бога моего.» —Видите, какъ противныя сами по себѣ чувствованія дивно соглашаются въ душѣ обратившейся къ Богу, и составляютъ спасительное покаяніе, происходя отъ различныхъ дѣйствій *закона и благодати?* Законъ произноситъ приговоръ правосудія; а благодать провозглашаетъ изрѣченіе милосердія. Законъ устрашаетъ и опечаливаетъ; а благодать ободряетъ и радуетъ. Законъ вводитъ въ сознаніе, что мы не только грѣш-

ны, но и не можемъ своими силами ни отъ грѣха освободиться, ни войти въ царство небесное, ни избѣжать вѣчной муки въ вѣчной разлукѣ съ Богомъ, съ которымъ соединиться препятствуетъ душѣ нечистота грѣха А благодать благовѣствуетъ плѣнникамъ грѣха освобожденіе отъ закона грѣха и смерти закономъ Духа жизни во Христѣ Іисусѣ (Рим. VIII. 1. 2.); благодать разрѣшаетъ отъ узъ грѣха именемъ Господа Іисуса Христа, и объявляетъ грѣшниковъ вѣрующихъ въ Него свободными отъ всякаго осужденія и суда, и содѣлываетъ ихъ чадами Божіими. Законъ данъ чрезъ Моисея, а благодать и истина произошла чрезъ Іисуса Христа (Іоа. I. 17.), и предлагаетъ себя всѣмъ человѣкамъ въ Евангеліи. Какъ же, подумаетъ кто нибудь, въ Ветхомъ Завѣтѣ люди спасались, и имѣли надежду на Бога? Іисусъ Христосъ есть тотъ же, вчера, и днѣсь, и во вѣки. Евр. XIII. 8. Онъ былъ ходатаемъ предъ Отцемъ Своимъ за человѣковъ прежде созданія міра (Еф. I. 3, 4 и слѣд.); и когда совершилось паденіе человѣчества въ прародителяхъ, Онъ содѣлался возстановленіемъ нашимъ въ обѣтованіи Сѣмени Жены, предназначеннаго избавить насъ отъ лукаваго; и сіе-то обѣтованіе, какъ сѣмя возрожденія, ввѣренное первоначально сердцу Адама и Евы, развивалось въ послѣдованіи временъ Завѣта Ветхаго, посредствомъ восполняющихъ провѣщаній; питало вѣру въ милосердіе Божіе, и на раны сокрушенныхъ сердецъ изливало цѣлебный бальзамъ надежды. Когда же Слово Божіе стало плотію, и всѣ ветхозавѣтныя пророчества о Искупителѣ исполнились во Іисусѣ Христѣ; тогда въ преизбыточной полнотѣ явилась благодать Божія спасительная для всѣхъ человѣковъ, и открылся порядокъ новозавѣтнаго домостроительства Премудрости Божіей; врата адовы сокрушены, и остаются незаключенными; врата небеснаго Іерусалима отверсты, и никогда не затворяются.

Слава милосердому Богу, Благодѣтелю нашему, даровавшему Вамъ исцѣленіе, и укрѣпившему Васъ терпѣніемъ въ продолженіи болѣзненнаго врачеванія! Благодарю Васъ, Достопочтенная госпожа, за обстоятельное описаніе и всѣхъ дѣйствій и всѣхъ страданій; и вотъ опять восклицаетъ душа моя: слава Тебѣ Богу благодѣтелю нашему! и вотъ хочетъ еще восклицать: слава Ему! Вы хорошо, при помощи Его, сдѣлали, что причащеніемъ Святыхъ Таинъ Христовыхъ утвердились въ союзѣ съ Богомъ, приготовляясь къ трудному испытанію. По вѣрѣ Вашей и было Вамъ: слава Ему, являющему въ немощи человѣческой силу Свою совершенною! Но естьли Вы еще хватались за чьи-то четки, или чье-то письмо держали за поясомъ у себя; это уже не лишнее ли? И не похоже ли на побочные отпрыски, которые на младенчествующей яблонкѣ вскакиваютъ, и которые знающій свое дѣло садовникъ отрѣзываетъ, чтобы по этимъ распутіямъ постороннимъ не разсѣявались соки, долженствующіе стремиться *въ горняя*? (Колос. III. 1, 2.) Теперь Вамъ жизнь какъ бы снова дана; еще разъ она Вамъ даруется Создателемъ, дабы Вы имѣли что принести Ему въ жертву, дабы Вы сію жизнь и все, что составляетъ кругъ ея, посвящали Ему, служа Церкви Его святой, содѣйствуя и подражая Ему въ благотвореніи всѣмъ человѣкамъ, а паче своимъ по вѣрѣ, чтобы число сихъ сограждавъ небеснаго Сіона и своихъ Богу (Еф. II. 19.) умножалось и возрастало, чтобы имя Отца небеснаго святилось и прославлялось во

всѣхъ народахъ, и чтобы царство міра содѣлывалась царствомъ Господа нашего Іисуса Христа, чтобы воля Его была человѣками исполняема и на землѣ, какъ на небѣ творятъ ее святые Ангелы: ибо дана Ему всякая власть на небеси и на земли; и блаженство человѣковъ заключается въ томъ, чтобы принадлежать Ему. По истинѣ и Вы блаженны будете, внося въ сокровищницу живой Церкви Бога живаго, созидаемой Духомъ Святымъ, Ваши силы и способы, какъ вдовица двѣ лѣпты, устрояя тогда же и въ себѣ духовный храмъ Богу, чтобы приносить духовныя жертвы благопріятныя Ему, Іисусомъ Христомъ (I Пет. II. 5.), совершая молитвы, прошенія, моленія, благодаренія за всѣхъ человѣковъ Словомъ Божіимъ просвѣщаясь, свѣтомъ Евангельскихъ нравовъ и добродѣтелей сіяя въ кругу родныхъ и ближнихъ, и неослабно изливая щедроты и милости на бѣдныхъ между ввѣренными попеченію Вашему земледѣльцами. Такимъ образомъ Вы содѣлаетесь истинною ученицею и рабою Іисуса Христа; а быть рабою Его значитъ царствовать съ Нимъ и на землѣ уже; что же Онъ любящимъ Его приготовилъ на небеси, того не видалъ глазъ, не слыхало ухо, и то на сердце человѣку не приходило.

Но не правда ли, что уже время мнѣ дать отчетъ въ дѣлѣ служенія, въ которомъ Вы, по указанію Провидѣнія Божія, воспріяли столь искреннее участіе? Вкупѣ съ давнокрещенными и новокрещенными инородцами, составляющими деревеньку Майму, принесши Господу Богу благодареніе о возвращеніи къ Миссіи, я легко обозрѣлъ все, что здѣсь происходило въ продолженіе путешествія моего; и нашелъ, что Отецъ Анастасій, Іеромонахъ, служившій здѣсь на моемъ мѣстѣ, не только не уронилъ ввѣреннаго ему, но и новыми пріобрѣтеніями, по милости Божіей, служба при немъ впередъ подвинулась; 60 человѣкъ, во время отсутствія моего, соединилось съ Церковію. Естьли сложите это число съ числомъ 477-ми прежде крещенныхъ Миссіею, и съ числомъ 25-ти крещенныхъ мною по возвращеніи; то получите число 562: небольшое количество, но оно даетъ столько работы, что силъ у насъ недостаетъ для исполненія всѣхъ обязанностей и требованій службы по совѣсти: посему я, естьли бы и суетности своей угождать хотѣлъ, то не имѣлъ бы чѣмъ потщеславиться предъ человѣками, а предъ Господомъ Богомъ кругомъ въ долгахъ, въ неоплатныхъ долгахъ, и мысль о нихъ могла бы повергнуть меня въ отчаяніе, естьли бы Сынъ Божій не пришелъ въ міръ спасти грѣшниковъ, и не сказалъ мнѣ, что Тотъ, Кому я столько долженъ, Кому я не могу уплатить долговъ своихъ, есть Отецъ мой, и все прощаетъ мнѣ, естьли я чадо Его, и самъ прощаю всѣмъ должникамъ моимъ. Такимъ образомъ и отсюда выходитъ, что первая и самая большая заповѣдь: Возлюби Господа Бога твоего всѣмъ сердцемъ твоимъ; вторая же подобная ей: возлюби ближняго твоего, какъ самаго себя. (Мат. XXII. 37—39.) Ибо можно ли намъ содѣлаться чадами Божіими безъ такой любви къ Богу, какую малыя дѣти имѣютъ къ родителямъ? И возможно ли то, чтобъ мы простили всѣхъ человѣковъ, не возлюбивши ихъ, какъ естественно любимъ самихъ себя? Одна любовь можетъ исцѣлить раны сердца, и изгладить зло въ свиткѣ воображенія и памяти. Но гдѣ любви взять, когда нѣтъ ея, или когда она скудна и недостаточна для того, чтобъ побѣждать

всякое новое зло добромъ, и сегодня и завтра?—«Отче нашъ, сущій на небесахъ!...» Такъ, молитва Іисуса Христа есть наука любви; и мы не можемъ довольно возблагодарить Спасителя нашего о томъ, что Онъ даруетъ каждому изъ насъ сію молитву, сложившуюся въ святѣйшей душѣ Его, излившуюся изъ всечистѣйшаго сердца Его, всегда исполненнаго любви: «Отче нашъ, сущій на небесахъ!»—Въ одномъ воззваніи семъ: *Отче!* уже окна небесныя открываются, и любовь Божія Духомъ Святымъ изливается въ сердца вѣрующихъ и молящихся! Въ одномъ воззваніи семъ: *Отче нашъ!* уже содержится врачевство, убивающее расколы мнѣній, зависти, злобы, мщенія, ненависти, гордости, корыстолюбія, и вообще безбожнаго самолюбія. Въ одномъ воззваніи семъ: *Отче нашъ!* всѣ человѣки являются другъ другу родными братьями, и всѣ народы подаютъ другъ другу руки чистосердечнаго дружества, чтобы составить одно семѣйство; левъ и агнецъ вкупѣ пасутся, и дитя играетъ съ ехидною.—Одно воззваніе сіе: *Отче нашъ, сущій на небесахъ!* переноситъ уже отъ земли на небо всякую душу, которой горько на сей землѣ, для которой нѣтъ уже радости и утѣшенія на землѣ, и которой то одно не даетъ пасть въ бездну отчаянія, что когда она учится выговаривать за Сыномъ Божіимъ въ духѣ и истинѣ: «*Отче нашъ, сущій на небесахъ!*» тогда хотя и отвергаетъ ее земля; однако она видитъ для себя небо отверстымъ, и видитъ Іисуса Христа одесную величія на небесахъ, видитъ, какъ Онъ ходатайствуетъ о ней, представляя Отцу Своему раны Свои отъ гвоздей, и рану противъ сердца Своего отъ копія, и видитъ, какъ Отецъ небесный простираетъ къ ней руки Свои, чтобы принять ее въ Свои объятія, видитъ, что Онъ благословляетъ ее, заслужившую гнѣвъ и достойную проклятія, и пріемлетъ сіе благословеніе отеческое въ окропленіи кровію Іисуса Христа, и снова взываетъ: *Отче нашъ, сущій на небесахъ!* и притомъ несравненно лучше, нежели прежде: ибо уже Самъ Духъ усыновленія вопіетъ въ сердцѣ ея: Авва! Отче!—Для меня весьма пріятна увѣренность въ томъ, что и Вы, Достопочтенная Госпожа, вопіете къ Отцу небесному: Отче нашъ, сущій на небесахъ! какъ птенцы врановы вопіютъ, прося у Создателя пищи себѣ, и что Отецъ небесный слышитъ вопль сердца Вашего, и посылаетъ вамъ Духа любви къ Богу и человѣкамъ. Будьте и Вы увѣрены, что прощаются Вамъ согрѣшенія Ваши ради имени Іисусова; и Самъ Утѣшитель благій, Духъ истины и милосердія, прощая въ Васъ должникамъ Вашимъ, да разрѣшаетъ Васъ въ одно время отъ всякаго непріятнаго чувства и помышленія въ отношеніи къ ближнимъ, и отъ всѣхъ согрѣшеній, въ какія по немощи человѣческой впадаете дѣломъ ли, словомъ ли, мыслію ли. Притомъ имѣете достойнаго вѣры Вашей пресвитера, предъ которымъ Вы привыкли съ младенчества открывать душу свою; признавайтесь предъ нимъ въ проступкахъ и молитесь не за себя только, но и за ближнихъ, въ союзѣ и общеніи со всѣми чадами Божіими, составляющими Церковь Христову, на небеси и на землѣ, взывая къ Богу и Отцу Господа нашего Іисуса Христа: «Отче нашъ! прости намъ долги наши, какъ и мы прощаемъ должникамъ нашимъ!» и такимъ образомъ исцѣляйтесь. Іак. V. 16.

Пока дѣвица Софія не осмотрѣлась на новомъ мѣстѣ пребыванія въ деревенькѣ Маймѣ, пока не завела маленькаго хозяйства въ домикѣ

своемъ, состоящемъ изъ двухъ комнатъ, раздѣленныхъ сѣнями, принадлежащемъ Миссіи, но поставленномъ за оградою миссіонерскаго стана, пока она не пріучилась нѣсколько приготовлять оглашаемыхъ къ святому крещенію, пока не ознакомилась съ жителями деревни, пока не завязала первыхъ узловъ общенія Христіанскаго съ благонравнѣйшими изъ тамошнихъ женщинъ, пока у нея не составилась небольшая дѣвичья школа,— я находился въ Майминскомъ станѣ Миссіи; а потомъ, оставивъ тамъ О. Парѳенія [1]) и Бр. Артемія, [2]) переѣхалъ въ селеніе Улалу (отъ Маймы до нея верстъ восемь,) и здѣсь до нынѣ живу, посѣщая по временамъ станъ Майминскій, чтобы взглянуть на состояніе и занятія братьевъ и сестръ. Ибо кромѣ дѣвицы Софіи. служитъ при Миссіи одна преклонныхъ къ старости лѣтъ вдова, Прасковья, мачиха Бр. Стефана, того самаго, о которомъ я говорилъ въ началѣ письма. Надобно Вамъ сказать, что этотъ молодой человѣкъ вступилъ въ составъ нашей Миссіи въ 36 году; родина его въ Нижегородской Епархіи; онъ сынъ діакона; матери лишился въ младенчествѣ; отецъ же его, не знаю, по какимъ случаямъ, въ Сибирь были сосланъ, и, поселившись въ Томскѣ, вступилъ во второе супружество. Но когда настала зима его, т. е. старость, тогда вздумалось ему вызвать къ себѣ изъ Епархіи Нижегородской сына, уже кончившаго учебный курсъ въ среднемъ отдѣленіи Семинаріи. Оставалось ему поучиться только два года, чтобы получить мѣсто Священника сельскаго; но добрый юноша, ни на что не смотря, летитъ въ Сибирь послужить родителю въ старости, раздѣлить горькую участь его. Онъ надѣялся впрочемъ найти Семинарію и въ Томскѣ, но пріѣхавъ, находитъ только нижніе классы [3]); въ Тобольскую Семинарію просится, но получаетъ чрезъ Епископа указаніе вступить въ Алтайскую Миссію, и послѣдуетъ оному безъ сомнѣнія. Въ 38 году самъ Епископъ представлялъ ему учительское мѣсто въ Томскомъ церковномъ училищѣ съ хорошимъ жалованьемъ; но онъ такъ уже прилѣпился къ Миссіи, что не хотѣлъ оставлять ея, и отказался отъ всѣхъ удобствъ и выгодъ, чтобы служить Господу при возрожденіи человѣческихъ душъ въ вѣчную жизнь, и до нынѣ совершаетъ сіе служеніе съ примѣрнымъ усердіемъ, имѣя благопотребныя къ тому способности, знанія, дарованія, нравы и правила. Что приковало его къ службѣ, въ которой онъ имѣлъ многія скорби, особенно въ первые годы? Что кромѣ воли Божіей, которая является любовію въ твари, когда сія покаряется, предаетъ волю свою Творцу, вѣщающему: «Сынъ Мой! дай мнѣ сердце твое!» Въ 38 году Бр. Стефанъ убѣдилъ отца своего переселиться къ намъ въ деревню Майму; но чрезъ годъ старецъ скончался, и вотъ какими путями вступили въ Миссію сынъ его и вторая жена его. Старица Прасковья печетъ хлѣбы на братьевъ, живущихъ въ Майминскомъ станѣ; начальствуетъ въ Богадѣльнѣ, и на часть ея перепадаютъ дѣла послушанія довольно черныя, которыя она обработывала до-нынѣ съ достохвальнымъ терпѣніемъ и усердіемъ; на примѣръ, вскорѣ по возвращеніи моемъ сюда,

---

[1]) О немъ—стр. 401. 402.

[2]) Левицкаго, сотрудника миссіи, вывезеннаго о. Макаріемъ изъ Москвы въ 1840 г.

[3]) Вѣроятно, духовное училище: семинарія открыта только въ 1858 г.

вступила въ Богадѣльню одна вдова изъ числа новокрещенныхъ, въ болѣзни, которая была и опасна и отвратительна, вмѣстѣ съ младенцемъ своимъ, который такъже былъ болѣнъ и весьма жалокъ. Старица не возгнушалась омывать въ банѣ и мать и дѣтище; и Господь благословилъ трудъ человѣколюбія и послушанія, такъ что вдова и дитя ея теперь здоровы, и какъ бы переродились. Богадѣльня еще далѣе отъ ограды миссіонерскаго стана, нежели домикъ, въ которомъ жительствуетъ дѣвица Софія, и состоитъ, какъ и сей, изъ двухъ покоевъ, раздѣленныхъ сѣнями, съ тою разностію, что эти покои пространнѣе комнатъ дѣвицы Софіи. Ревностные труды и сей благородной сестры до нынѣ явно содѣйствовали къ успѣхамъ служенія Миссіи въ зѣѣшнемъ краю. Она помогаетъ больнымъ, при помощи Божіей, иногда аллопатическими, а преимущественно гомеопатическими лѣкарствами; старается путями привѣтливаго обращенія съ дѣвицами, вдовами и замужними женщинами распространять между ними познаніе истинъ Евангельскихъ, приглашаетъ ихъ въ домикъ свой по вечерамъ и преимущественно субботнимъ, и въ сихъ собраніяхъ читаетъ имъ святое Евангеліе и разныя нравственно-духовнаго содержанія книжицы; читаетъ новокрещеннымъ и оглашаемымъ женщинамъ написанное на Татарскомъ языкѣ краткое изложеніе ученія Христіанской вѣры, и пріучаетъ ихъ къ молитвѣ и труду, раздаетъ имъ волну и ленъ, чтобъ пряли, потомъ беретъ у нихъ пряжу, и холстомъ за нее платитъ имъ, а другимъ ради Христа помогаетъ и туне съ благоразуміемъ; между тѣмъ учитъ дѣвочекъ граматѣ; и въ числѣ ученицъ ея находятся дочери новокрещенныхъ, а нѣкоторыя изъ нихъ и живутъ въ ея домикѣ; послѣ чтенія дѣвочки учатся пѣть церковныя гимны и другія духовныя пѣсни, и знакомятся съ первоначальными ариѳметическими соображеніями по пальцамъ.

Переѣхавъ на Улалу, я занимался до самаго праздника Рождества Христова приготовленіемъ священныхъ книгъ Іова и пророка Исаіи на Россійскомъ языкѣ въ переводѣ съ оригинала, съ объяснительными примѣчаніями, къ представленію Святѣйшему Правительствующему Сѵноду. Между тѣмъ когда надобно было приняться и за другое дѣло, чтобы вниманіе отъ одного и того же притупившееся, поострить разнообразіемъ; тогда я переводилъ съ Россійскаго нарѣчія на Телеутское или Псалмы, или первое посланіе Іоанново, или избранные вообще изъ Священнаго Писанія тексты въ систематическомъ порядкѣ, [1]) или молитвы въ пользу новокрещенныхъ. Кромѣ Маймы, выѣжжалъ только разъ въ другія селенія, и въ одномъ изъ нихъ приводилъ два семѣйства Татарскаго племени къ союзу съ Церковію Христовою внушеніемъ ученія Евангельскаго и крещеніемъ. Въ другія времена посѣщали новокрещенныхъ От. Анастасій, От. Парѳеній, От. Василій; но От. Анастасій былъ приставленъ къ Миссіи только на время путешествія моего въ Петербургъ, и потому возвратился въ Томскъ, гдѣ онъ имѣетъ должность Казначея при епископскомъ домѣ. Въ обоихъ станахъ Миссіи продолжалось общественное Богослуженіе и совершеніе Литургіи, обученіе мальчиковъ граматѣ, на-

[1]) Ср. №№ 79 и 80.

ставленіе новокрещенныхъ и оглашаемыхъ, разнообразное вспоможеніе больнымъ и бѣднымъ, тѣми способами, какіе Миссіи поручаются Церковію. Но я лично обученіемъ мальчиковъ не занимался, а сотрудникамъ предоставлялъ этотъ трудъ, для котораго не имѣю ни силъ, ни времени. Они же подвизались въ произведеніи списковъ книги Іова и книги Пророка Исаіи на Россійскомъ нарѣчіи, приготовляли пищу. и вообще завѣдывали экономіею.

Покорнѣйше прошу Васъ, Достопочтенная Госпожа, позволять всякому читать мое письмо. кому только будетъ благоугодно знать о теперешнемъ состояніи церковной Алтайской Миссіи. Богъ вездѣсущій да возглаголетъ за насъ живымъ и дѣйственнымъ Словомъ Своимъ въ сердцѣ всякаго благотворно содѣйствующаго намъ въ служеніи, принадлежащемъ всей Церкви!

Но молитесь за насъ, святые о Христѣ Іисусѣ Братія и Отцы, дабы кому нибудь изъ насъ не остаться въ числѣ тѣхъ *многихъ*, которые нѣкогда скажутъ всемірному Судіи: Господи! Господи! не въ Твое ли имя мы пророчествовали и т. д.? и которымъ будетъ объявлено отъ Него: Я никогда не зналъ васъ; отойдите отъ Меня, дѣлающіе беззаконіе.

Вотъ и Св. Четыредесятница предстоитъ, и сіе воззваніе Спасителя: *Покайтеся, и вѣруйте во Евангеліе,* услышано будетъ на всѣхъ стогнахъ и распутіяхъ великаго города въ самомъ звонѣ мѣди звучащей. Какъ хорошо было бы многое, естьли бы порядки церковные были болѣе познаваемы въ духѣ сихъ священныхъ установленій, и болѣе исполняемы! Положено, на примѣръ, чтобы служитель церковный, производя звонъ, возвѣщающій время соборной молитвы въ храмахъ, читалъ покаянный Псаломъ: *Помилуй мя, Боже,* дабы слова Богодухновенныя со звуками колокола сливались, дабы благословеніе Божіе съ оными звуками соединялось, дабы и звуки сіи, въ постное время постные, сотрясая воздухъ, касались душъ и сердецъ, и вѣщали: *Покайтеся, и вѣруйте во Евангеліе!* Впрочемъ кто Вамъ сказалъ, что звонарь церковный не исполняетъ сего правила, когда звонитъ? Думайте лучше, что всѣ звонари въ Москвѣ читаютъ Псаломъ: Помилуй мя, Боже, когда звонятъ; и сами читайте этотъ Псаломъ на пути къ храму, сидя въ каретѣ, которая много помогаетъ сохранять кротость и спокойствіе духа и тишину безмятежную. 1 Пет. III. 3, 4. 1 Тим. II. 2. Надобно благодарить Господа Бога.—Но кто я, который Вамъ говорю такимъ образомъ? Я чаю, Вы исполняете все сіе и другое вѣрнѣе, нежели я; но вотъ что говоритъ Св. Іоаннъ въ первомъ своемъ посланіи: «Я писалъ вамъ не потому чтобы вы не знали истины, но потому что вы знаете ее», 1 Іоа. II. 21. дабы истина, которую знаете, благословила и поучила васъ въ совѣсти вашей, какъ мать возлагаетъ благословляющія руки на послушное чадо свое, и приклоняетъ его къ своей груди, но, одобряя доброе, опасается, чтобъ не испортить его, потому прибавляетъ къ ласкѣ своей указаніе на недостатки и въ добромъ, наставляетъ на лучшее.

При семъ случаѣ пришло на память мнѣ изрѣченіе, которымъ угостилъ меня блаженной памяти Отецъ Серафимъ,[1]) когда Провидѣніе Божіе

[1]) Преподобный Серафимъ, род. 1760, сконч. въ 1833 г., въ 1903 г. канонизованъ

привело меня въ 25 году въ Саровскую Общину. «Добро добра добрѣйши», (или добрѣе, т. е. лучше), говорилъ старецъ: простая истина, для всякаго ума, сколь бы ни былъ онъ мало-объемлющь, вразумительная, и при всемъ томъ всю видимую природу объемлющая, и въ вѣчность невидимую простирающаяся, и тамъ выше и выше по чинамъ Ангельскимъ восходящая, и погружающаяся въ безконечность Божества, откуда она и происходитъ. Возмемъ сію небольшую свѣчу, и сойдемъ съ нею въ глубочайшія недра земли, пещеры темныя посѣтимъ, и опустимся, какъ водолазы, на дно морское; что тамъ увидимъ? Вездѣ добро добра добрѣйши,—отъ кремня до алмаза, такъ и въ металлахъ, кристаллахъ, кораллахъ. Но выдемъ поскорѣе на поверхность земли и на свободный воздухъ; что представляетъ намъ природа въ царствѣ *растѣній?* Тоже, что въ ископаемыхъ веществахъ: добро добра добрѣйши,—отъ мховъ, одѣвающихъ скалы, до розы роскошной, и бѣлой, дѣвственной лиліи,—отъ терновника до дуба и Ливанскаго кедра. Естьли же мы будемъ проходить и по всѣмъ областямъ царства *животныхъ;* то и тамъ вездѣ будемъ удивляться Премудрости Божіей въ разнообразныхъ дѣлахъ ея; но въ этомъ разнообразіи является столь же дивный порядокъ и самая стройная постепенность,—добро добра добрѣйши,—отъ мошки, которая въ одинъ день проходитъ всѣ возрасты жизни своей,—до человѣка, въ которомъ все земное, разсѣянное по безчисленнымъ созданіямъ въ великой лѣствицѣ естества, совокуплено, и въ которомъ сія лѣствица соединяетъ земное съ небеснымъ, а на вершинѣ ея сіяетъ слава образа и подобія Божія; небо отверсто, и Ангелы Божіи восходятъ и нисходятъ къ Сыну человѣческому; ибо всему человѣчеству глава Христосъ, а глава Христу Богъ. Но и въ небесной Іерархіи не открыты ли созерцанію вѣры Ангельскія ликостоянія, одно другаго выше, разные свѣты, одинъ другаго блистательнѣе, разные умы, одинъ другаго обширнѣе, разныя силы, одна другой могущественнѣе, разныя красоты, одна другой восхитительнѣе, отъ Ангела, служащаго младенцу, до Серафима, предстоящаго престолу Іеговы, и восклицающаго: «Святъ, Святъ, Святъ Господь Богъ воинствъ; вся земля полна славы Его!» Но поспѣшимъ возвратиться на землю, и посмотримъ, что человѣкъ въ младенчествѣ и отрочествѣ, и что онъ въ юности и мужествѣ? Не правда ли, что добро добра добрѣйши? Обозримъ такъже исторію рода человѣческаго: какое зрѣлище медленно поспѣшающаго развитія гражданственности и всего, что украшаетъ ее? Но изберемъ дарованную намъ въ Божественной Библіи точку зрѣнія, и посмотримъ на послѣдованіе всѣхъ временъ въ судьбѣ сыновъ Адамовыхъ: времена предшествовавшія Синайскому законоположенію не представляютъ ли дѣтскихъ лѣтъ человѣчества? Состояніе его въ Іудейскомъ народѣ, какъ въ представителѣ, подъ грозою закона не есть ли юность его? А когда пришла полнота времени, говоритъ Св. Павелъ, Богъ послалъ Сына Своего Единороднаго, который родился отъ жены, былъ подъ закономъ, чтобы искупить подзаконныхъ, дабы намъ получить усыновленіе. Гал. IV. 4. Съ того времени начались и до нынѣ продолжаются *послѣдніе дни,* которые кончатся невечернимъ днемъ, когда откроется новое небо и новая земля, и новый Іерусалимъ на землѣ, сходящій отъ Бога съ неба. Апок. XXI. 1. 2. И Самъ Спаситель глаголетъ

Царствіе Божіе подобно тому, какъ естьли человѣкъ бросаетъ сѣмя въ землю; и спитъ, и встаетъ ночью и днемъ; а какъ сѣмя прозябаетъ и вырастаетъ, не знаетъ самъ. Ибо земля сама по себѣ производитъ сперва зелень, потомъ колосъ, потомъ полное зерно въ колосѣ. Когда же созрѣетъ плодъ, тотчасъ посылаетъ серпъ, потому что настала жатва. (Мар. IV. 26.) И вотъ исторія Церкви, и вмѣстѣ изображеніе возрожденія, возрастанія и совершенствованія вѣрующей души во Христѣ, по тремъ степенямъ духовной жизни, которыя суть: очищеніе, просвѣщеніе, соединеніе. И такъ вездѣ— «добро добра добрѣйши», а потому и намъ, Достопочтенная Госпожа, надлежитъ, подъ руководствомъ Духа Христова, восходить *отъ вѣры въ вѣру* (Рим I, 17.), отъ покаянія къ покаянію, отъ добродѣтели къ добродѣтели; ибо такимъ образомъ открылся бы и намъ свободный входъ въ вѣчное царство Господа нашего и Спасителя Іисуса Христа. (2 Пет. I 11.)

Для меня весьма знаменательно то, что Вы въ такое время предложили мнѣ изображеніе блаженной памяти Отца Серафима, когда желаніе имѣть его было возбуждено во мнѣ съ особенною чувствительностію, такъ что я самъ хотѣлъ уже искать и просить его. Для меня великою милостію Провидѣнія Божія и пріятнѣйшимъ отъ Васъ благодѣяніемъ будетъ и то, что получу отъ Васъ вѣрный списокъ съ изображенія онаго, полученнаго Вами отъ О. Іоанна; только сдѣлайте милость, постарайтесь чтобы списокъ былъ вѣренъ до возможнаго совершенства; и посылая его ко мнѣ, не забудьте увѣрить меня, что онъ весьма вѣренъ; а я повѣрю Вамъ, и отъ этого утѣшеніе будетъ имѣть особенную пріятность.

Чтобы повеселить Васъ, совѣтую прочитать Стихотвореніе Г. Жуковскаго: *Овсяный кисель*, естьли Вы не читали его; и кстати, потому, что въ Великомъ посту Вы безъ сомнѣнія будете часто кушать овсяной кисель. Піеса начинается такъ:

"Дѣти! овсяный кисель на столѣ: читайте молитву;

"Тихо сидѣть, рукавовъ не марать, и къ горшку не соваться!„

Добрая мать разсказываетъ дѣтямъ своимъ исторію овсянаго киселя, по моему мнѣнію, право, прекрасно! И тутъ увидите, что «добро добра добрѣйши»; и всякой знающій притчу Іисуса Христа о сѣмени, производящемъ зелень, колосъ, и полное зерно въ колосѣ—до вожделенной жатвы, вспомнитъ ее, прочитавши оное стихотвореніе.

Простите, Достопочтенная Госпожа; всѣмъ сердцемъ желаю Вамъ благословеній Божіихъ, усвоенныхъ Св. Четыредесятницѣ, благословеній Божіихъ, принадлежащихъ торжеству свѣтлаго Воскресенія Христова, будучи совершенно увѣренъ, что и Вы мнѣ желаете сего же всею душею

А. Макарій.

---

193. [1]) ✝

Достопочтеннѣйшая Госпожа и раба Христова, Прасковья Петровна!

Покорнѣйше прошу Васъ:

1) Изъ серебреной мыльницы, оставленной у Васъ Дѣвицею Софіею, по усердію ея, устроить такое количество малыхъ сосудовъ и лжицъ для причащенія болящихъ, для какого будетъ достаточно серебра,

2) Послать въ Вязьму на имя Игуменіи Дѣвичьяго Аркадіевскаго Мон стыря, матери Августы [2]), въ пользу моей плѣмянницы Елисавѣты Константиновой, жены Священника Павла [3]) и дѣтей ихъ, изъ суммы нашей донынѣ хранившейся *сто рублей*,

3) Когда будутъ проданы вещи Дѣвицы Софіи, которыя она проситъ Васъ взять у Изьѣдиновыхъ, тогда деньги, какія будутъ выручены отъ продажи оныхъ [4]), послать въ Вязьму же на имя такъ-же Игуменіи Августы, въ пользу плѣмянницы моей Елисавѣты,

4) Купить *стѣнные часы*, безъ всякихъ дорогихъ украшеній, но прочные и правильные, и *непремѣнно съ кукушкою*, и послать въ Вязьму на имя Игуменіи Августы для малолѣтныхъ дочерей брата моего От. Алексѣя, Александры и Евфросиніи, и проценты по билѣту Сохранной казны Моск. Воспит. Дома на 1000 р. принадлежащему дѣвицѣ Софіи, и у Васъ находящемуся, то есть, *сорокъ рублей*, или и болѣе, естьли выдадутъ болѣе,

5) Самый же капиталъ *1000 рублей* прислать *въ Бійскъ* при письмѣ на мое имя, съ надписаніемъ: для передачи такой то Дѣвицѣ Софіи де-Вальмондъ,

6) Купить нѣсколько фунтовъ сахарныхъ шариковъ, помогающихъ отъ простуды и кашля, которые соизволила прислать мнѣ на дорогу въ Петербургъ Екатерина Владиміровна, (они бываютъ краснаго и желтаго цвѣта,) и послать такъ же въ Вязьму на имя вышеозначенной Игуменіи, для плѣмянницъ моихъ Александры и Евфросиніи, дочерей От. Алексѣя,

7) Приказать купить хорошихъ карандашей, между которыми было бы сколько нибудь и красныхъ, хорошаго сургучу, спичекъ сѣрныхъ въ футлярцахъ обмазанныхъ фосфорнымъ веществомъ, для удобнѣйшаго добыванія огня, тафты для зонтика на глаза, и на три окна въ комнатѣ, длиною въ полтора аршина, шириною въ аршинъ, и вещества для составленія Жизненнаго Эликсира, по прилагаемой запискѣ, сшить небольшую келейную шапку на лѣтнее время, изъ матеріи, которая была бы не шелковая, не бумажная, и не чернаго цвѣта, по мѣркѣ которую

---

[1]) Письмо безъ даты; относится къ началу 1841 г., послѣ 6 февраля.

[2]) Урожденной княжны Ширинской-Шихматовой. Игуменьей вяземскаго женскаго монастыря она сдѣлалась въ 1833 г. (а не въ 1828 г., какъ сказано на стр. 61, въ прим. 3).

[3]) Волочкова.

[4]) „Дѣвица Софія оцѣниваетъ все въ сто рублей". Прим. архим. Макарія.

посылаю при семъ [1]), и все это послать въ Бійскъ на мое имя, а деньги взять изъ суммы нашей, у Васъ хранящейся, и естьли, какъ Вы изволили увѣдомить меня, на мѣсто издержанной нами въ дорогѣ отъ Казани до сюда тысячи рублей, опять народилась тысяча, то употребивъ изъ нея на издержки означенныя здѣсь, сколько потребуется, остальное прислать въ Бійскъ на мое имя, потому что, естьли Господь поможетъ, мы думаемъ нынѣшнимъ лѣтомъ строить новый корпусъ на Улалѣ, и окладная сумма очевидно оказывается недостаточною.

Софія Петровна [2]), пишете Вы, въ С.Петербургѣ; а гдѣ книги и прочее, оставленное у сей Благотворительницы, въ надеждѣ, что все будетъ прислано въ Бійскъ? Извѣстите меня объ этомъ въ первомъ письмѣ, и не судите строго за то, что пишу рѣдко; много дѣла по службѣ, а силы мало; послѣ обѣда почти до самаго вечера не могу заниматься, а ввечеру слабость зрѣнія затрудняетъ; утреннее время все еще остается благопріятнѣйшимъ для трудовъ, но разныя требованія должности могутъ расхватывать это время по мелкимъ частямъ, а между тѣмъ и почитать что нибудь хочется.

Покорнѣйше прошу засвидѣтельствовать глубочайшее почтеніе и искреннюю благодарность мою Достопочтеннѣйшему братцу Вашему Ѳеодору Петровичу. Да поможетъ ему Провидѣніе Божіе и въ нынѣшнемъ году столь же благополучно исполнить порученіе Начальства, какъ это было въ прошедшемъ.

Ея Превосходительству Екатеринѣ Николаевнѣ [3]) и Наталіи Петровнѣ [4]), Ея Сіятельству Аннѣ Егоровнѣ и всѣмъ нашимъ Благотворителямъ всѣмъ сердцемъ желаю благодати и мира Божія и всякаго благополучія.

---

194 [5]). ✝

Достопочтеннѣйшая Госпожа и раба Христова,

Дѣла по службѣ и разныя немощи мои душевныя и недуги тѣлесные такъ долго препятствовали мнѣ писать къ Вамъ, что молчаніе мое можетъ быть сдѣлалось искушеніемъ для терпѣнія Вашего. Но Вы помните, что говоритъ объ искушеніяхъ Апостолъ Іаковъ: «когда вы, братія мои, подвергаетесь различнымъ искушеніямъ, принимайте то съ величайшею радостію, зная, что испытаніе вашей вѣры производитъ терпѣніе.» Іак. I. 3. Замѣтимъ при этомъ случаѣ, что и посланіе Св. Іакова имѣетъ вѣру средоточіемъ, изъ котораго всѣ лучи истиннаго ученія просіявають, и въ которомъ они соединяются всѣ, это „вѣра въ Господа нашего Іисуса Христа прославленнаго». Іак. II. 1. Сообр. II.

---

[1]) „Мѣрка снята шнуромъ, который положенъ вмѣстѣ съ печатью въ жестянку". Прим. архим. Макарія.

[2]) Апраксина.

[3]) Муравьевой.

[4]) Кирѣевской.

[5]) Даты на письмѣ нѣтъ. Писано оно въ самомъ концѣ 1841.

14—26. Гал. II. 16. 19. 20. Рим. III. 20—31. VIII. 1—4. Она испытывается искушеніями, дабы содѣлывалась плодоноснѣйшею. О томъ и Самъ Спаситель глаголетъ ученикамъ Своимъ: «Я есмь истинная виноградная лоза, а Отецъ Мой виноградарь. Всякую у Меня вѣтвь, не приносящую плода, Онъ отсѣкаетъ: и всякую приносящую плодъ очищаетъ, чтобы болѣе принесла плода.» Іоа. XV. 1. 2. Но безъ вѣры во Христа и безъ Христа мы не могли бы имѣть радости въ искушеніяхъ; и слова Апостола Іакова раскрываются и объясняются въ посланіи Св. Павла къ Римлянамъ, Рим. V 1—5, слѣдующимъ образомъ. «Оправдавшись вѣрою, мы имѣемъ миръ съ Богомъ, посредствомъ Господа нашего Іисуса Христа, посредствомъ котораго мы получили вѣрою доступъ къ той благодати, въ коей стоимъ и хвалимся надеждою славы Божіей. И не довольно сего, но хвалимся и въ скорбяхъ, зная, что отъ скорби происходитъ терпѣливость, отъ терпѣливости опытность, отъ опытности надежда; а надежда не постыждаетъ, потому что Любовь Божія излилась въ сердца наши Духомъ Святымъ, даннымъ намъ».

Да умножитъ Господь и въ вашемъ сердцѣ любовь къ Нему! Любящимъ Бога все содѣйствуетъ ко благу; и они, видя, какъ имъ все, при Божіемъ благословеніи, помогаетъ на пути высокаго предназначенія, Рим. VIII. 28—30, за пріятное и за горестное, за свѣтъ и тьму, за день и ночь, за жизнь и смерть, за рай и адъ, за все благодарятъ Отца своего небеснаго, и весьма легко, съ искреннимъ удовольствіемъ прощаютъ ближняго, помня, что и сами, по своимъ отношеніямъ, имѣютъ такъ же необходимую нужду въ прощеніи.

Благодарю, сердечно благодарю Васъ за все, что Вы прислали сюда и что послали въ Вязьму [1]). Какъ Вамъ пришло на сердце благословить нашу миссію драгоцѣнными мощами двухъ угодниковъ Божіихъ? Онѣ поставлены на Улатѣ, въ походной церкви у самаго иконостаса, чтобы Священникъ приступающій къ Богослуженію, приложившись къ иконамъ Спасителя и Божіей Матери, прикладывался такъ же къ честнымъ мощамъ преподобныхъ Отцевъ; а между тѣмъ и народу здѣшнему Вы представили великую пользу и утѣшеніе [2]).

Но возвратимся вниманіемъ къ ученію Священнаго Писанія объ искушеніяхъ. Искушенія очищаютъ душу вѣрующую во Христа Іисуса, очищаютъ ее отъ всего, что препятствуетъ ей быть плодоносною. Но вѣра, говоритъ Апостолъ Павелъ, отъ слуха, т. е. отъ слышанія, а слышаніе отъ слова Божія. Рим. X. 17. И Самъ Спаситель глаголетъ: Вы

---

[1]) Въ Вязьмѣ, въ аркадіевскомъ женскомъ монастырѣ, жили въ качествѣ послушницъ три племянницы архим. Макарія, изъ которыхъ двѣ—дочери его брата, свящ. Алексѣя Глухарева, который, овдовѣвъ, перешелъ изъ Вязьмы въ алтайскую миссію, а потомъ служилъ духовникомъ въ кіево-печерской лаврѣ, на дальнихъ пещерахъ. Этимъ племянницамъ Прасковья Петровна посылала по порученію о. Макарія деньги и разныя вещи и, вѣроятно, отъ себя жертвовала въ ихъ пользу (см. выше № 193).

[2]) Историкамъ алтайской миссіи о пожертвованіи Стрешневой частей мощей двухъ святыхъ не извѣстно. Не говорятъ они даже о нахожденіи мощей въ улалинской церкви.

уже очищены чрезъ слово, которое Я проповѣдалъ вамъ, Іоа. XV. 3. и такимъ образомъ хорошо приготовлены къ страданію, къ терпѣнію и къ дѣйствованію по образу и подобію Моему. Всѣ слова Іисуса Христа составляли одно слово, которое очищаетъ и просвѣщаетъ души; но возмемъ для примѣра слова, которыми Спаситель отвѣтствовалъ сынамъ Зеведеевымъ, когда они сказали Ему: дай намъ сѣсть у Тебя одному по правую *руку*, а другому по лѣвую, въ славѣ Твоей. Іисусъ сказалъ имъ: не знаете, чего просите; можете ли пить чашу, которую Я пью, и креститься крещеніемъ, которымъ Я крещуся. Они отвѣчали Ему: можемъ. Но Іисусъ (*Продолженіе послѣ*) [1]) сказалъ имъ: чашу, которую Я пью, будете пить; и крещеніемъ, которымъ Я крещуся, будете креститься; а чтобы сѣсть у Меня по правую и по лѣвую руку, не отъ Меня зависитъ дать *сіе вамъ*, но кому уготовано. Марк. X. 35—40. Прочтите въ Евангеліи, какъ потомъ Іисусъ Христосъ училъ Апостоловъ смиренію, говоря: кто хочетъ быть большимъ между вами, будь вамъ слуга; и кто хочетъ быть первымъ, будь всѣмъ рабъ. Ибо и Сынъ человѣческій не для того пришелъ, чтобы Ему служили, но чтобы послужить и отдать душу свою для искупленія многихъ. Мар. X. 41—45. Видите, какъ Спаситель Словомъ о Крестѣ очищалъ души учениковъ Своихъ отъ гордости, тщеславія, своекорыстія; ибо доколѣ человѣкъ не избавится отъ худыхъ качествъ духа міра сего, дотолѣ еще нечистымъ сердцемъ желаетъ и въ вѣчной славѣ со Христомъ царствовать. Недавно Спаситель, подкрѣпляя желанія Апостоловъ своихъ въ стремленіи отъ земнаго къ небесному, отъ видимаго къ невидимому, отъ временнаго къ вѣчному, и отъ плотскаго къ духовному, на вопросъ Петра: вотъ, мы оставили все и послѣвали за Тобою; что же намъ будетъ? сказалъ имъ: истинно говорю вамъ, вы, послѣдовавшіе за Мною, въ пакибытіи, когда сядетъ Сынъ человѣческій на престолѣ славы Своей, сядете и вы на двѣнадцати престолахъ судить двѣнадцать колѣнъ Израилевыхъ. И всякой, кто оставитъ домы, или братьевъ, или сестръ, или отца, или мать, или жену, или дѣтей, или земли ради имени Моего, получитъ во сто кратъ; и жизнь вѣчную наслѣдуетъ. Мат. XIX. 27—29. И тогда уже Апостолы приняли изъ устъ Іисуса Христа очистительное врачество въ словѣ, которымъ было заключено обѣтованіе: Многіе же будутъ первые послѣдними, и послѣдніе первыми. Мат. XIX. 30. Но какъ скоро послѣ того обнаружилось, что мысль *о престолахъ* дѣйствуетъ сильно, и не смотря на предсказанія о предстоящихъ страданіяхъ, произвела открытое прошеніе, которымъ сыны Зеведеевы искали первыхъ степеней въ славѣ царствія Христова; то вотъ, Спаситель усиливаетъ врачество очистительное, представляетъ имъ близкія страданія Свои въ образѣ *чаши*, (горькая чаша гнѣва Божія воспаленнаго грѣхами всѣхъ человѣковъ, которой никто не могъ испить, ни человѣкъ, ни Ангелъ, а только Богочеловѣкъ Іисусъ Христосъ!) и подъ видомъ *крещенія* (крещенія кровію!), объ-

---

[1]) Этими словами законченъ первый листикъ (почтовый) письма.

являетъ, что сію же чашу и они будутъ пить, что симъ же крещеніемъ и они будутъ креститься: а *престолы* между тѣмъ удаляетъ отъ мысленныхъ взоровъ ихъ, такъ чтобы имъ ни въ словахъ Его, ни въ очахъ Его не видны были сіи восхитительные предметы. Они сокрылись въ безднѣ неизслѣдимыхъ судебъ Отца небеснаго, и оставили ихъ по видимому съ однимъ крестомъ, и съ одною любовію къ Богу и человѣчеству, которая находитъ не знаю-что пріятное въ горькомъ, не знаю-что свѣтящее во тьмѣ, не знаю-что любезное и привлекательное въ Крестѣ Господа Іисуса Христа, какъ имѣетъ честь называться и ея крестъ, несомый ею въ послѣдованіи за Іисусомъ, подъявшимъ грѣхи всѣхъ человѣковъ, и крестъ всемірный. Евр. IX. 28. Іоа. I. 29. 2 Кор. I. 5. Евр. XI. 26. Евр. XIII. 12, 13. Гал. VI. 14. Но чтобы лучше понять какъ очистительное слово Христово дѣйствовало въ душахъ Апостоловъ, для сего надобно представить себѣ, что сердца ихъ были связаны съ сердцемъ Христовымъ, и что путемъ сего союза любви мысли и чувствованія Іисуса Христа сообщались и усвоялись имъ, когда Онъ говорилъ слово, хотя они иногда не понимали словъ Его, и даже когда исполненныя благодати уста Его безмолствовали. На примѣръ, когда во время послѣдняго путешествія въ Іерусалимъ Онъ помышлялъ о крестной смерти, которая тамъ ожидала Его, ученики безпокоились, и шли за Нимъ въ страхѣ, сами не зная, откуда происходилъ сей страхъ; а это было сочувствіе сердца ихъ съ сердцемъ Іисуса Христа, уже предчувствовавшимъ и предвкушавшимъ смерть; и дабы сему сочувствію сердецъ соотвѣтствовали открытыя помышленія въ разумѣ ихъ, отъ чего и сочувствіе прояснилось бы и усилилось бы, Спаситель тотчасъ подозвавъ ихъ, началъ имъ сказывать, что́ съ Нимъ будетъ: вотъ, мы восходимъ въ Іерусалимъ, и Сынъ человѣческій преданъ будетъ первосвященникамъ и книжникамъ; и осудятъ Его на смерть, и предадутъ Его язычникамъ; и поругаются Ему, и будутъ бить Его, и оплюютъ Его; и убьютъ Его; и въ третій день воскреснетъ. Мар. X. 32—34. Между тѣмъ разумъ ихъ и на Тайной Вечери еще былъ занятъ помышленіями о большинствѣ и старшинствѣ; Лук. XXII. 24. но тогда уже они были по сердцу въ томъ моментѣ процесса, въ которомъ сказано Петру: «омытому нужно только ноги умыть, потому что чистъ весь», а прочимъ, «съ указаніемъ на Іуду» предателя: «и вы чисты, но не всѣ.» Іоа. XIII. 10. Посему Іисусъ Христосъ, давъ имъ еще принять цѣлебное слово смиренія: кто изъ васъ больше, будь какъ меньшій и начальствующій какъ служащій, тотчасъ поднимаетъ завѣсу и показываетъ имъ, что сокрывалъ въ другое время,— славу и величіе назначенія ихъ въ царствіи Его, и глаголетъ: «Завѣщаваю вамъ, такъ какъ завѣщалъ Мнѣ Отецъ мой царство,—да ядите и піете за трапезою Моею, во царствіи Моемъ, и сядете на престолахъ судить двѣнадцать колѣнъ Израилевыхъ». Лук. XXII. 30. И потомъ: «Вы уже очищены чрезъ слово, которое Я проповѣдалъ вамъ. Іоа. XV. 3. Сіе слово было Евангеліе о царствованіи Божіемъ; Мар. I. 14. а Евангеліе есть сила Божія. Рим. I. 16, отъ которой раждается *вѣра* въ сердцѣ слушающаго слово Христово. Посему сказано, что и вѣра не отъ насъ, а Божій даръ; Еф. II. 8. а Петръ въ соборѣ Апостоловъ говорилъ объ язычникахъ, что они услышали слово Евангельское, и увѣровали, и что

Богъ сердцевѣдецъ, вѣрою очистивъ сердца ихъ, далъ имъ Свое свидѣтельство, даровавъ имъ Духа Святаго. Дѣя. XV. 8. Но слово Евангелія есть слово и о Крестѣ, и объ участіи вѣрующихъ въ страданіяхъ Іисуса Христа; 1 Кор. I. 18. Фил. III. 10. и сіе слово опять есть сила Божія въ тѣхъ душахъ, которыя, слыша или читая его, вѣрою растворяютъ его въ себѣ, Евр. IV. II. и такимъ образомъ принимаютъ. Оно бываетъ сладко въ устахъ какъ медъ; но когда душа съѣстъ его, то горько станетъ во чревѣ ея. Апок. X. 10. Это горесть страданій и искушеній внутреннихъ, съ которыми не замедлятъ соединиться и внѣшнія. Это очистительное врачевство, которое служитъ къ возстановленію здравія и къ укрѣпленію немощствующихъ душъ; и все чрезъ вѣру, а вѣра чрезъ слово Божіе, ибо вѣра, не на Словѣ Божіемъ основанная, есть суевѣріе.

Усердно желая, чтобы Слово Христово обитало въ васъ обильно, со всякою премудростію, Кол. III. 16. представляю Вамъ, Достопочтенная Госпожа и раба Божія, священную книгу Пророка Исаіи на Русскомъ языкѣ, переведенную съ Еврейскаго. [1]) Примѣчаній объяснительныхъ не посылаю, предполагая снова пересмотрѣть ихъ, и ограничиться самыми необходимыми, и даже, гдѣ только будетъ возможно, однимъ указаніемъ на тексты, называемые *параллельными*. Естьли Господь благословитъ, надѣюсь въ слѣдующемъ году прислать къ Вамъ въ подобныхъ рукописяхъ и въ такомъ же переводѣ книги 12-ти Пророковъ, называемыхъ *меньшими;* можетъ быть и книги всѣхъ прочихъ Пророковъ пришлю; а Вы извольте найти писца хорошаго, и наймите его переписывать для Васъ Библейскія книги, которыя получаете и будете получать чрезъ меня; писать же долженъ онъ почеркомъ четкимъ, не мелкимъ, чистымъ, благообразнымъ, и притомъ вѣрно и правильно. Вотъ Вамъ и еще дѣятельность, посредствомъ которой Вы будете имѣть весьма важное участіе въ службѣ Алтайской миссіи [2]). Произведенныя иждивеніемъ и попеченіемъ Вашимъ копіи благоволите присылать въ миссію; но прежде надобно будетъ всякую копію повѣрять съ полученною отсюда рукописью; и чтобы трудъ этотъ былъ Вамъ по силамъ и даже по вкусу,

---

[1]) Книга пророка Исаіи была переведена архим. Макаріемъ еще въ 1838 г. Въ 1840 г. онъ исправилъ переводъ на основаніи литографированнаго перевода прот. Пашскаго. Но и послѣ того о. Макарій, продолжая переводить дальнѣйшія книги Ветхаго Завѣта, подвергалъ пересмотру свои прежнія работы. И при всемъ томъ онъ заботился, за невозможностью напечатать ихъ, о приготовленіи возможно большаго числа списковъ библейскихъ книгъ въ своемъ переводѣ, каковые разсылалъ высокопоставленнымъ лицамъ и друзьямъ алтайской миссіи и своимъ.

[2]) Переводъ книгъ свящ. писанія на русскій языкъ, по мысли о. Макарія, долженъ былъ имѣть миссіонерское значеніе, такъ какъ, съ одной стороны, содѣйствовалъ большему пониманію Библіи инородцами, для которыхъ русскій языкъ былъ понятнѣе славянскаго; съ другой—разливая по всему русскому народу свѣтъ религіозной истины, тѣмъ самымъ развивалъ и желаніе и средства къ миссіонерскому воздѣйствію на инородцевъ, и съ третьей—подготовлялъ переводъ Библіи на инородческіе языки.

я совѣтую Вамъ раздѣлять его съ Еленою Павловною, занимаясь попеременно съ нею то чтеніемъ вслухъ, то чтеніемъ безмолвно-внимательнымъ. Но исправлять ошибки уже не Ваше дѣло; здѣсь онѣ будутъ исправлены братьями, служащими при миссіи; Вы только отмѣчайте мѣста ошибокъ, и ставьте на поляхъ прямо противъ строкъ ошибочныхъ или знакъ: × карандашемъ, или черту подъ словомъ, ошибочно написаннымъ. Когда же будете находить пропуски многіе и большіе, тогда копію столь невѣрную должно возвратить писцу. Вы понесете бремя его, потерявши чего будетъ стоить бумага; а онъ ничего не получитъ за трудъ свой, кромѣ своей невѣрной копіи, которая впрочемъ должна быть возвращена ему вѣрно-исправленною. Въ этомъ надобно съ нимъ предварительно согласиться, чтобы предотвратить разныя непріятности и побудить его къ строжайшей внимательности. Настоятельно совѣтую и прошу Васъ принять на себя это дѣло служенія Слову Божію, столь достойное всякой Христіанки, составляющей честь Русской церкви. На этотъ разъ я не все говорю объ этомъ, что на умѣ у меня; послѣ скажу побольше [1]).

Оберъ-Прокуроръ Сѵнодальный [2]) требовалъ посредствомъ Консисторіи свѣдѣнія, сколько человѣкъ изъ язычниковъ здѣшнихъ въ нынѣшнемъ году соединилось съ Церковію, при миссіи, и такъ же что отъ кого было пожертвовано въ пособіе миссіи. Мы донесли Преосвященному Аѳанасію, [3]) а теперь увѣдомляемъ и Васъ, что въ нынѣшнемъ году крещено миссіею сорокъ семъ человѣкъ, мужескаго 24 и женскаго 23. (Было ли писано къ Вамъ, сколько было новокрещенныхъ въ прошломъ году? 60 человѣкъ, мужескаго пола 34, женскаго 26.) [4]) Мы показали тысячу Князя Николая Сергѣевича, [5]) донесли и о томъ, что миссіею получены частицы честныхъ мощей съ изображеніями двухъ соименныхъ угодниковъ Божіихъ отъ Федора Петровича Глѣбова—Стрешнева и отъ сестры его дѣвицы Прасковьи Петровны Глѣбовой—Стрешневой. Но другія Ваши пожертвованія не показаны, потому что я не посмѣлъ сдѣлать это безъ совѣщанія съ Вами.

Вы поступили весьма благотворно и разсудительно, положивши и въ нынѣшнемъ году, какъ въ прошломъ, тысячу рублей въ банкъ на мое имя, естьли я не ошибаюсь. Какъ будто знали Вы, что я кругомъ

---

[1]) Тутъ намекъ на убѣжденіе о. Макарія, что всѣ христіане, вся церковь, содержащая Христову истину, должна проповѣдывать ее людямъ, „сѣдящимъ въ тьмѣ и сѣни смертнѣй“, и что, въ частности, инородцы, населяющіе Русское государство, должны служить предметомъ попеченія всей русской церкви,—мірянъ столько же, сколько и духовенства (см. „Мысли о способахъ къ успѣшнѣйшему распространенію христ. вѣры между Евреями, Магометанами и язычниками въ Россійской державѣ»).

[2]) Графъ Ник. Александр. Протасовъ (1836—1855).

[3]) Аѳанасію (Соколову), епископу томскому (съ 14 іюня 1841 г. по 24 дек. 1853).

[4]) Цифры эти опредѣляютъ время написанія письма. Алтайской миссіей 60 чел. было крещено въ 1840 г., а въ 1841 г.—48 чел.: письмо, слѣд., написано въ самомъ концѣ 1841 г., когда изъ 48 чел. было крещено уже 47.

[5]) Кн. Н. С. Меншикова.

въ долгахъ: а казна не обѣщалась выплачивать долги мои. [1]) Триста рублей надобно Вамъ прислать сюда, чтобы выкупить богадѣльню нашу, построенную на деньги, которыя были отданы, по видимому, на церковь и на бѣдныхъ, и которыхъ въ нынѣшнемъ году стали искать по немощи человѣческой. Надобно Вамъ также прислать сюда полтораста рублей, чтобы я половину отдалъ одному изъ здѣшнихъ Приходскихъ Священниковъ, а другую одной слѣпой Майоршѣ въ Бійскѣ, бѣдной вдовицѣ, которой мужъ дѣлалъ мнѣ много добра, и попросилъ какъ того, такъ и сію молиться объ упокоеніи Архіепископа Павла, я получилъ отъ него эту сумму въ случаѣ крайней нужды, съ намѣреніемъ возвратить ее, но не успѣлъ исполнить намѣренія: Архіепископъ скончался [2]); не правда ли, что надобно поправить эту неловкость какъ только можно? Вы сами знаете, что въ нѣкоторыхъ изъ писемъ моихъ не все должно быть открытымъ для всякаго. Два брата, оба Профессоры при одномъ училищѣ высшей степени, писывали къ своему другу, который и въ самомъ дѣлѣ былъ искрѣннимъ другомъ ихъ. Но у него одному гостю случились однажды заглянуть въ письмо, которое небрежно лежало на столикѣ: любопытствующему попалась на глаза острота, шутка, отпущенная по довѣренности, простотѣ и свободѣ, необходимой между друзьями. Соръ былъ вынесенъ изъ избы, и любезные мои Профессоры пришли ко мнѣ въ слезахъ сказать, что они лишены мѣстъ своихъ и аттестатовъ. [3]) Будемъ же осторожны; и для чего неприличною откровенностію подавать немощнымъ человѣкамъ поводъ къ тому, чтобы они безпокоились и безпокоили ближняго?—Послушайте. Мнѣ хотѣлось бы изъявить братскую признательность двумъ изъ моихъ сотрудниковъ, которые, естьли Господь благословитъ, скоро вступятъ въ супружеское состояніе, и будутъ поставлены одинъ Священникомъ, а другой Діакономъ при здѣшней миссіи; [4]) объ этомъ, вотъ уже годъ, какъ пошло представленіе въ Святѣйшій Сунодъ; а когда мои предположенія будутъ утверждены и приведены въ исполненіе, я не знаю; только хочу, чтобы тотъ и другой получили по билету тысячному изъ банка; а они дадутъ честное слово и обѣщаніе, что проценты и самые капиталы только тогда будутъ тронуты, когда, почему бы то ни было, прекратилось бы служеніе ихъ

---

[1]) Св. синодъ не только не желалъ платить долговъ архим. Макарія, но и отказалъ ему въ пособіи, когда онъ, истративъ на дорогу отъ Петербурга до Москвы данную ему на весь путь до Алтая тысячу рублей, просилъ синодъ чрезъ м. Филарета о новомъ ассигнованіи.

[2]) Это былъ архіепископъ тобольскій Павелъ Моревъ, переведенный изъ Могилева въ Тобольскъ 7 авг. 1831 г. и 18 декабря скончавшійся.

[3]) Не имѣются ли въ виду братья Грузины, баккалавры кіевской академіи, бывшіе ученики архим. Макарія въ екатеринославской семинаріи, съ которыми онъ возобновилъ знакомство въ Кіевѣ въ 1825 г.?

[4]) Оба они названы ниже. Первый—Ландышевъ, лишь въ 1844 г. рукоположенный во священника, а въ слѣдующемъ году возведенный въ санъ протоіерея и начальника алтайской миссіи. Нигрицкій діаконства не добился и въ 1842 г. вышелъ изъ состава миссіи по болѣзненному своему состоянію.

при церкви, и они, или, послѣ кончины ихъ, жены и дѣти ихъ начали бы нуждаться. Вотъ съ этимъ годомъ кончится шесть лѣтъ, какъ младшій служитъ при миссіи; а шестилѣтіе старшаго исполнится въ концѣ Октября слѣдующаго года. Многое они перенесли, и терпѣли съ примѣрнымъ великодушіемъ и смиреніемъ, служили и трудились усердно; можно сказать, что въ потѣ лица ѣли хлѣбъ не роскошный, а по необходимости, весьма часто постническій; безъ всякаго съ моей стороны принужденія, свободно отказывались отъ мясной пищи, хотя къ монашеству и не готовились; безъ жалованья, безкорыстно работали; упокоивали и берегли меня всякими образами; открывали мнѣ совѣсти свои до подноготной, и были ради Христа послушны. Помогите же мнѣ, Достопочтеннѣйшая Госпожа, сколько нибудь поблагодарить моихъ возлюбленныхъ братьевъ о Господѣ; и пусть имъ въ благословеніи царствующаго грады Москвы просіяваетъ благословеніе горняго Іерусалима и Самаго Царя славы-Христа! Естьли положено въ банкъ двѣ тысячи на мое имя; то выньте, и снова положите одну на имя *Священническаго сына Михаила Петровича Нигрицкаго*, а другую на имя *Діаконскаго сына Стефана Васильевича Ландышева, служащихъ въ Томской Епархіи, при церковной Алтайской миссіи; на время неопредѣленное* надобно положить эти суммы. [1])

Хотѣлъ я послать Его Сіятельству Князю Николаю Сергѣевичу реэстръ тѣхъ книгъ, которыя надобно пріобрѣсти для казенной Библіотеки миссіи; но забылъ, и теперь къ Вамъ посылаю, а Вы извольте доставить его, посредствомъ Елены Павловны, Князю. Библейскія и другія духовнаго содержанія книги хочу достать изъ Петербурга. Надо мною виситъ, по милости Божіей, довольное число колоколовъ, большихъ, посредственныхъ, малыхъ; но силъ и умѣнія нѣтъ, чтобы звонить во всѣ, и притомъ, чтобы это было складно, чтобъ это была гармонія пріятная святымъ на небесахъ и на землѣ; въ пономари не гожусь еще, Госпожа всечестная; молитесь о мнѣ; я и увѣренъ, что молитесь; поминаю и Васъ, особенно, когда, хотя и недостойный, совершаю Божественную Литургію. Не берите впрочемъ примѣра съ меня и не ведите расчетовъ и церемоній со мною; но хотя я и долго молчу предъ Вами, Вы свое дѣло дѣлайте, и когда только имѣете досугъ, пишите ко мнѣ; Ваши письма приносятъ мнѣ благотворное утѣшеніе, которое ободряетъ, радуетъ и укрѣпляетъ меня; только сдѣлайте милость, воздержитесь отъ похвальныхъ словъ и незаслуженныхъ благодареній. Я готовъ огорчить Васъ за это; но думаю, что Вы и безъ сей мѣры исправитесь, и потому ограничиваюсь прощеніемъ искреннимъ.

Ея Превосходительство, Екатерина Николаевна Госпожа Нарышкина соизволила однажды сказать мнѣ, что естьли я останусь въ Москвѣ до Марта, Ея Превосходительство совершитъ все, чего, по отно-

---

[1]) Неизвѣстно, исполнила ли П. П. желаніе о. Макарія. На имя будущей супруги Ландышева была положена тысяча рублей, но, кажется, другой сотрудницей миссіи, Софіей де-Вальмонъ.

шенію къ Натальѣ Петровнѣ, любовь материнская требуетъ, что ущедритъ ее родительскимъ благословеніемъ, и упокоитъ ее на всю жизнь ея, чтобы она, послѣ кончины матери своей, не потерпѣла обиды отъ кого нибудь, но чтобы съ чувствомъ дѣтской благодарности всегда возсылала молитвы ко Господу о душѣ доброй родительницы. Но Вамъ извѣстно, что я выѣхалъ изъ Москвы уже въ Мартѣ. Болѣе ничего не скажу, поминая слово Спасителя; «кто меня поставилъ производить между вами раздѣлы?» и усердно желая достопочтеннѣйшей госпожѣ и благороднѣйшей дщери ея благословенія и мира Божія.[1])

Могу ли и я забыть утѣшенія тѣхъ вечернихъ бесѣдъ, чтеній и псалмопѣній, которыя мы имѣли въ домѣ Екатерины Николаевны? Посредствомъ молитвеннаго вниманія слушавшихъ были даруемы и говорившему такія мысли, которыхъ онъ можетъ быть не получилъ бы одинъ. Вы спросите, посылаетъ ли мнѣ и здѣсь такія наслажденія Провидѣніе Божіе? Да, милость Господня преслѣдуетъ человѣка на всѣхъ путяхъ его, не желая чтобъ онъ погибъ, но чтобъ пришелъ къ покаянію, чтобы спасся, и достигъ познанія истины. 2 Пет. III. 9. 1 Тим. II. 4. Истину сію проповѣдуетъ вся натура, будучи сложена изъ противоположностей, будучи такъ же какъ и вся Библія, въ сущности своей—слово крестное, составляемое днемъ и ночью, свѣтомъ и тьмою, теплотою и холодомъ, сладостію и горестію, бурею и тишиною, лѣтомъ и зимою, востокомъ и западомъ, сѣверомъ и югомъ, воздухомъ и землею, огнемъ и водою, здравіемъ и болѣзнію, жизнію и смертію; нравственная натура, судьба человѣчества, всемірная исторія народовъ есть такъ же всемірный крестъ милости и суда, радостей и страданій, силы и немощи, добродѣтели и грѣха, возвышенія и разрушенія. Все это было бы неизъяснимою загадкою, естьли бы Евангеліе не подавало ключа къ сему таинству, въ Крестѣ Господа нашего Іисуса Христа. Здѣсь открывается, что Богъ опредѣлилъ насъ не на гнѣвъ, но къ полученію спасенія Господомъ нашимъ Іисусомъ Христомъ, умершимъ за насъ, чтобы мы, бодрствуемъ ли или спимъ, вмѣстѣ съ Нимъ жили, 1 Θесс. V. 9, 10. чтобы мы, живемъ ли, или умираемъ, всегда были Господни, Рим. XIV. 8. чтобы мы радовались о Господѣ въ самыхъ страданіяхъ, и чтобы самая радость о Господѣ была растворяема спасительною печалію по Богѣ, чтобы любящимъ Бога все содѣйствовало ко благу, Рим. VIII. 28. чтобы самыя угрызенія древняго змія не были убійственны, чтобы и ядъ грѣха лишался силы и дѣйствія отъ воззрѣнія вѣрою и любовію на распятаго Іисуса Христа, Іоа. III. 14. 15. Евр. XII. 2. чтобы всѣ стези на пути Креста вводили вѣрующихъ во святилище блаженной вѣчности, посредствомъ крови Іисуса Христа, Евр. X. 19, чтобы и тлѣнное сіе, въ невечерній день общаго воскресенія, облеклось въ нетлѣніе, и смертное сіе облеклось въ безсмертіе. Смерть! гдѣ твое жало? Адъ! гдѣ твоя по-

---

[1]) Интересное признаніе, отчасти объясняющее причины полугодичнаго пребыванія въ Москвѣ о. Макарія, которому позволено было жить только до удобнаго зимняго пути: наряду съ собираніемъ пожертвованій на миссію, его задерживало въ Москвѣ желаніе возстановить родственныя отношенія между матерью и дочерью... „Блажени миротворцы: яко тіи сынове Божіи нарекутся.“

бѣда? Жало же смерти, грѣхъ; а сила грѣха, законъ. Благодареніе Богу, даровавшему намъ побѣду Господомъ нашимъ Іисусомъ Христомъ. 1 Кор. XV. 53—55. Хотя же сія побѣда еще не совершилась во мнѣ: но какъ она совершилась въ Іисусѣ Христѣ, то силою Его совершится и въ тѣхъ, которые вѣруютъ во имя Его. Возбуждая сію радостную надежду въ душахъ Апостоловъ, Іисусъ Христосъ сказалъ имъ: Въ мірѣ будете имѣть скорбь; но мужайтесь, Я побѣдилъ міръ. Іоа. XVI. 33. И такъ естьли кто вопрошаетъ насъ объ утѣшеніяхъ, мы должны помышлять о скорбяхъ и вмѣстѣ объ утѣшеніяхъ, потому что одно безъ другаго было бы безполезно въ нынѣшнемъ нашемъ быту, а потому и не бываетъ: доказательство, что Господь не отвергнулъ насъ, но какъ больныхъ врачуетъ и горестями и сладостями, и наказаніями и утѣшеніями, чтобы истребить смерть и явить жизнь и нетлѣніе въ искупленномъ человѣчествѣ, посредствомъ Евангелія, 2 Тим. I. 10. Вотъ, и теперь мнѣ пріятно помышлять о сихъ истинахъ; пріятно помышлять, что и Вамъ, когда будете читать строки сіи, лучи благодати и истины чрезъ Іисуса Христа въ изрѣченіяхъ Духа Святаго возсіявая, принесутъ радость и утѣшеніе. Но пріятность сей мысли соединяется съ горестію воспоминанія о грѣхахъ моихъ, по которымъ я недостоинъ возвѣщать Вамъ сіи священныя истины. Даже письма Ваши, сколь ни пріятны, часто имѣютъ въ содержаніи своемъ нѣчто такое, что оказывается горестію въ чувствѣ души. Не буду повторять сказаннаго о привычкѣ Вашей благодарить и хвалить меня; вотъ, отъ сей крайности Вы перешли къ другой, въ послѣднихъ письмахъ, изъявляя прискорбіе, и сѣтуя на долговременное мое молчаніе. Воспоминаніями, естьли другія средства не доступны, содержится духовный союзъ между вѣрующими во Іисуса Христа; почтъ еще не было, а добродѣтель и благодарность уже существовали; друзья писывали одинъ къ другому рѣдко, но думали и Господу говорили одинъ о другомъ какъ можно чаще, и такимъ образомъ сближались и имѣли духовное общеніе въ Господѣ. Искрѣнно Вамъ открываюсь, что я двѣнадцать лѣтъ не писалъ къ одному изъ пріятелей; потомъ увидѣлся съ нимъ, и мнѣ казалось, что дней двѣнадцать только мы не видались, корреспонденція же не прерывалась, и мы нисколько не охладѣли, и не сдѣлались дики. И такъ не думайте, Достопочтенная Госпожа, что чувство признательности и усердія въ отношеніи къ Вамъ ослабѣло въ сердцѣ моемъ. Пишу тогда, когда другія, важнѣйшія обязанности по службѣ даютъ мнѣ время, и когда позволяетъ здоровье и особенно слабое зрѣніе. Пока еще не совсѣмъ притупились глаза и служатъ сколько нибудь, спѣшу исполнить предположенное по Библейскому дѣлу, [1]) умоляя всеблагаго Отца небеснаго даровать мнѣ силы на это и поддержать угасающее зрѣніе. Молитесь и Вы объ этомъ и трудитесь вмѣстѣ со мною; это лучше всякихъ гаданій о молчаливости моей на бумагѣ, а не въ умѣ и сердцѣ. Естьли бы Вы знали всѣ мои обстоятельства, и всѣ требованія службы моей, и всѣ немощи мои тѣлесныя и недуги душевные; то были бы милостивѣе. Впрочемъ не безпокойтесь и не смущайтесь. Вы еще не обижали меня; есть ли же чувствуете, что совѣсть

[1]) Т. е. по переводу на русскій языкъ Библіи.

Вамъ за меня выговариваетъ, то я прощаю Васъ, и желаю, чтобы Вы миръ имѣли въ Господѣ Іисусѣ Христѣ, Іоа. XVI. 33. чтобы имѣли въ себѣ радость Его совершенную. Іоа. XVII. 13. Искренно желаю такъ же, чтобы Господь благодатію Своею наставлялъ и охранялъ Отца Платона [1]) и Васъ во взаимныхъ отношеніяхъ и въ духовномъ общеніи. Предаю Васъ, достопочтенная Госпожа и раба Божія, Богу и благодатному слову Его. Дѣя. XX. 32.

Привѣтствую Благороднѣйшаго воина Ѳеодора Петровича, и собираюсь писать къ нему. Состоялось ли путешествіе къ водамъ Кавказскимъ, и естьли такъ, то возвратился ли братецъ Вашъ благополучно? Благослови Его, Господи, во всѣхъ путяхъ его и въ дѣлахъ службы.

Привѣтствую Ея Сіятельство Софію Петровну, [2]) и усердно желаю, чтобы Господь укрѣплялъ благоговѣйнѣйшую вдовицу, милосердую госпожу, чадолюбивую матерь многоразличною благодатію, и наставлялъ многоразличною премудростію Своею. Еф. III. 10. въ достойномъ ученицы Христовой несеніи многоразлично, какъ мнѣ кажется, сложеннаго креста, и въ прославленіи Отца небеснаго многоразличною добродѣтелію; и какъ Ея Сіятельству было угодно позвать ко мнѣ дѣтей Своихъ, чтобы я благословилъ ихъ именемъ Господнимъ, то я и нынѣ молю Создателя, да почиваетъ на нихъ всегда благословеніе Его, чтобы печали материнскаго и сиротствующаго сердца, были услаждаемы радостію и веселіемъ о благонравіи и благополучіи чадъ. Я всегда собираюсь писать къ Ея Сіятельству, и не чувствую себя виноватымъ въ томъ, что не писалъ; а естьли меня винятъ, то покорнѣйше испрашиваю прощенія и разрѣшенія. Естьли вещи наши еще не отправлены изъ Москвы; то нельзя ли вынуть изъ короба (не знаю, котораго) рукопись, *исповѣдь Блаж. Августина,* [3]) и отослать ее къ Ивану Васильевичу Кирѣевскому, котораго супруга Наталья Петровна извѣстна по Отцу Филарету [4]) Екатеринѣ Владиміровнѣ Новосильцовой, [5]) а еще извѣстнѣе Екатеринѣ Николаевнѣ Муравьевой? Но естьли это покажется весьма затруднительнымъ дѣломъ; то покорнѣйше прошу не безпокоиться.—Сребреные сосуды для походной Церкви устроенные Ея Превосходительствомъ Екатериною Петровною Толстою, не лучше ли послать сюда по почтѣ, съ описью всѣхъ вещей и съ показаніемъ цѣны и вѣса всѣхъ вообще? Для чего Вы сомнѣвались, и до сей поры не прислали ихъ? Въ слѣду-

---

[1]) Іеромонахъ Платонъ (Ѳивейскій), магистръ и баккалавръ московской академіи, былъ духовнымъ отцомъ Глѣбовой—Стрешневой. 9 ноября 1841 г. возведенъ былъ въ санъ архимандрита. Послѣ былъ ректоромъ семинарій казанской, орловской, тамбовской, владимирской. Сконч. 1877 г. въ санѣ архіепископа костромскаго.

[2]) Гр. С. П. Апраксину.

[3]) Разумѣется макаріевскій переводъ „Исповѣди“, начатый имъ еще въ глинской пустыни (1826—1829), но оконченный-ли—неизвѣстно.

[4]) Филаретъ—новоспасскій іеромонахъ, потомъ схимникъ († 28 авг. 1842), духовникъ м. Филарета и духовный руководитель Н. П. Кирѣевской (Автобіографическія записки архіеп. Саввы, т. III, 283. 284).

[5]) Е. Вл. Новосильцева, ур. графиня Орлова.

ющемъ году, естьли Господь благословитъ, я намѣренъ открыть походную церковь въ третьемъ послѣ Маймы и Улалы [1]) селеніи, называемомъ по рѣчкѣ своей, Мыютою. [2]) Смотрите, сдѣлайте милость, чтобы желѣзные снаряды относящіеся къ иконостасу, оставленные вмѣстѣ съ коробами у Софіи Петровны, не были забыты въ Москвѣ, и не потерялись въ дорогѣ.

Привѣтствую Достопочтенную родительницу Вашу Анну Васильевну и незабвеннаго собесѣдника Александра Дмитревича, и усердно желаю имъ милости Божіей и всякаго благополучія. Мы пріемлемъ какъ общее всей фамиліи Вашей благословеніе, три золотыя монеты, одну такую большую, какой я и не видывалъ, и раздадимъ бѣднымъ людямъ сію милостыню, поручивъ молитвамъ ихъ Вашу крестную дочь и племянницу, младенца Евгенію; даруй ей, Господи, здравіе, и долгіе дни, и добрые нравы, чтобы она принесла обильный плодъ благихъ дѣлъ, и была украшеніемъ Христовой церкви, и утѣхою своего рода.

Привѣтствую Екатерину Петровну, [3]) усерднѣйшую благотворительницу Алтайской миссіи; и покорнѣйше прошу Васъ прислать къ намъ имена дѣтей Ея Превосходительства, чтобы мы внесли ихъ въ сунодики при походныхъ церквахъ. Собираюсь писать къ сей Госпожѣ избранной, но какъ не знаю, когда соберусь; то покорнѣйше прошу Васъ донести Ея Превосходительству, что миссія имѣетъ крайнюю нужду въ двухъ экземплярахъ *тріоди постной, и* въ двухъ экземплярахъ *цвѣтной*. Не соизволитъ ли Г. Прокуроръ Сунодальной Конторы отослать сіи книги въ Бійскъ, по *казенной* надобности, на мое имя? Хорошо было бы, естьли бы мы получили ихъ къ Великому Посту: постарайтесь, добрыя наши діакониссы!

Привѣтствую благоговѣйнѣйшую вдовицу Прасковью Васильевну Абрескову, и весьма часто вспоминаю объ ней, всегда читая Новый Завѣтъ по той книгѣ, которою она благословила меня. Жаль, что я не удостоился посѣтить ее въ домѣ ея; но это произошло отъ удивительныхъ развлеченій и недостатка времени; а чувство усердія и почтенія къ сей крестоносицѣ было и остается искреннимъ.

Гдѣ графиня Анна Егоровна? Въ Москвѣ, или за границею? Вездѣ Господь съ нею; Онъ, всемилостивый Отецъ ея, можетъ, когда восхощетъ, даровать любящей Его дщери исцѣленіе и утѣшеніе послѣ долгихъ страданій; но онѣ кратки, весьма кратки и ничего не значущи въ сравненіи съ вѣчною славою царства небеснаго, которое завѣщалъ ей Спаситель.

---

[1]) Майма, при сліяніи р.р. Катуни и Маймы, первоначальный центральный пунктъ Алтайской миссіи. Улала, селеніе въ 8-10 верстахъ отъ нея, вторичный центръ ея.

[2]) Въ Мыютѣ, въ 130 в. отъ Улалы, съ 1839 г. существовалъ небольшой домъ для совершенія богослуженій въ случаѣ пріѣзда миссіонеровъ.

[3]) Упомянутыя выше Екат. Петр. Толстая. Ея усердіе къ миссіи не долго длилось: уже въ началѣ 1842 г. выяснилось, что она не желаетъ „входить въ участіе по нуждамъ и случаямъ“ алтайской миссіи (см. ниже 2-ое письмо къ о. Лаврову.

Привѣтствую друга Вашего Елену Павловну, Сіятельнѣйшаго Князя Николая Сергѣевича, Екатерину Николаевну, Наталью Петровну, Марью Филиповну, Александру Яковлевну, и всѣхъ, удостоившихъ меня въ Москвѣ благоволеніемъ, гостепріимствомъ, благотвореніемъ и довѣріемъ.

Дѣвица Софія Вальмондъ благополучна, учитъ по прежнему дѣвочекъ, учится и сама въ школѣ Креста; молитесь объ ней, и берегитесь чтобы ей вреда не сдѣлать излишними утѣшеніями.

Преданный Вамъ А. Макарій.

P. S. Позвольте спросить, кто Вамъ далъ имя Павлины? (Pauline!) Не пострижены ли Вы тайно въ монашество? Не лучше ли подписаться просто, по Русски: Прасковья Глѣбова—Стрешнева? c'est mon conseil [1]) впрочемъ, не заповѣдь.

195.[2]) *Достопочтенная Раба Христова и Госпожа,*

Извѣщаю Васъ, что я испрашиваю у Святѣйшаго Сунода благословеніе на путешествіе въ Іерусалимъ, и что Епархіальное Начальство согласилось уволить меня, и назначенъ преемникомъ мнѣ по службѣ при здѣшней Миссіи, Іеромонахъ Парѳеній; онъ служитъ при здѣшней Миссіи съ 1839 года съ постояннымъ и ровнымъ усердіемъ и послушаніемъ; кончивши полный курсъ ученія во Владимірской Семинаріи, онъ сдѣлался болѣнъ, и почелъ себя неспособнымъ къ супружеской жизни; но, вступивши въ монашество, выздоровѣлъ; однако не сталъ озираться вспять на пути званія Божія, и проходилъ иночество свое подъ руководствомъ Игумена Введенской Общежительной Пустыни Спиридона, который наставлялъ его, какъ мнѣ кажется, по духу Евангелія; изъ Введенской Пустыни непосредственно вступилъ онъ въ службу при здѣшней Миссіи, по общему приглашенію Сунодальному, относившемуся ко всѣмъ обрѣтающимъ сердце на эту службу; ему теперь кажется 32 года. Хотя я первымъ кандидатомъ на свое мѣсто представлялъ Степана Васильевича Ландышева, однако на всякой случай свидѣтельствовалъ и о достоинствахъ Отца Парѳенія; и когда было получено мною оффиціальное извѣстіе о назначеніи Преосвященнымъ Епископомъ Аѳанасіемъ Іеромонаха Парѳенія на мое мѣсто, я не почувствовалъ въ душѣ возмутительной скорби, и принялъ рѣшеніе Преосвященнаго, какъ волю Божію, которой и нынѣ прекословить отнюдь не смѣю, и нахожу въ душѣ моей утѣшительную надежду, что возлюбленный братъ мой о Господѣ Отецъ Парѳеній будетъ, при помощи Божіей, исполнять званіе и избраніе свое съ успѣхами и плодами для Церкви Божіей свыше благословляемыми. Совѣтую, молю и убѣждаю Васъ удостоить его полной Вашей довѣренности и пріязни о Господѣ, благоговѣть вкупѣ со мною

---

[1]) «Это—мой совѣтъ»...

[2]) Письмо безъ даты. Его нужно отнести къ второй половинѣ 1843 г., когда состоялось увольненіе архим. Макарія отъ миссіонерской на Алтаѣ службы. Писано оно все, за исключеніемъ Post-Scriptum'a, рукой С. В. Ландышева.

предъ Божіимъ изволеніемъ, открывшимся въ назначеніи сего служителя Церкви, хотя Вы и не видали его тѣлесными очами. Сколько разъ ни случалось мнѣ разговаривать съ нимъ о духовномъ и Божественномъ, я всегда находилъ у него знаніе основательное, даже опытное, а иногда скажу болѣе, благодатное просвѣщеніе. Онъ любитъ поучаться въ законѣ Божіемъ, имѣетъ усердіе къ слову Божію и къ чтенію Писаній Св. Отцовъ Церковныхъ; я замѣчаю Богоугодное сребролюбіе въ томъ, что онъ большой охотникъ выписывать для себя изъ книгъ духовныхъ то, что ему преимущественно полюбится; а когда онъ самъ любитъ питаться словомъ истины, то да благословитъ его Господь питать и другія души симъ свѣтоноснымъ и животворнымъ хлѣбомъ. Только наружность его можетъ показаться инымъ, а особенно женщинамъ не занимательною; но это не есть недостатокъ, а совершенство въ званіи его и на мѣстѣ службы его, и достоинство, за которое надобно благодарить Господа Бога. Онъ усердно знакомится съ нарѣчіями инородцевъ здѣшнихъ, и я могу сказать съ полною увѣренностію, что онъ можетъ и умѣетъ, при помощи Божіей, перелагать все благопотребное изъ Священнаго Писанія на языкъ новокрещенныхъ. Что касается до отца Анастасія, то я не препятствую ему, естьли онъ пожелаетъ, объявить Церковному Начальству рѣшимость служить при Миссіи въ послушаніи къ Настоятельствующему при ней; но къ тому, чего онъ требуетъ у меня въ двухъ послѣднихъ письмахъ, я не вижу никакого пути, и Вы скажите ему, чтобы онъ меня великодушно простилъ, естьли послѣ того, что я написалъ ему, не буду теперь отвѣчать на послѣднія письма его; берегу глаза и дорого время. Наконецъ умоляю Васъ не безпокоиться на мой счетъ, не препятствовать, а еще помогать исполненію желанія моего, и даже совсѣмъ не думать, будто я оставляю Миссіонерскую службу; ее можно проходить многоразличными образами и въ различныхъ мѣстахъ, о чемъ свидѣтельствуетъ вся книга Дѣяній Апостольскихъ. Прежде времени не разглашайте ничего обо мнѣ; а когда сдѣлается извѣстнымъ то или другое, безъ содѣйствія Вашего; тогда не приставайте къ тѣмъ, которые будутъ судить и рядить не зная дѣла; но молчите, молитесь за меня Богу, и предавайте меня Ему и благодатному Слову Его. Въ добавокъ скажу Вамъ объ отцѣ Пареніѣ, что я не замѣтилъ въ немъ корыстолюбія, а всегда видѣлъ, что получить отъ меня нѣсколько денегъ для вспомоществованія бѣднымъ было для него пріятнѣйшимъ утѣшеніемъ, наградою и поощреніемъ къ подвигу; а притомъ и народъ любитъ его за простоту и всегдашнюю готовность его служить имъ по должности. Будьте благополучны и здравы подъ покровомъ Всевышняго.

Преданный Вамъ А. Макарій.

P. S. Естьли Господу будетъ благоугодно, чтобъ я въ Москву пріѣхалъ; то, по всѣмъ моимъ соображеніямъ, лучше всего было бы для меня получить для пребыванія покойный уголокъ въ загороднемъ домѣ, не далекомъ отъ Москвы, принадлежащемъ кому нибудь изъ особъ, изобильными способами благотворить надѣленныхъ отъ Господа. Но мнѣ надобно будетъ не рѣдко и въ Москву пріѣжжать. Посовѣтуйтесь съ Екатериною Владиміровною, или съ княземъ Николаемъ Сергѣевичемъ,

Можетъ быть и въ Москвѣ у кого нибудь Провидѣніе Божіе укажетъ и даруетъ мнѣ благоотишное пристанище; а Высокопреосвященнѣйшаго Митрополита безпокоить этою потребностію совсѣмъ претитъ; не желательно отягощать собою и монастырь какой нибудь [1]).

Къ Софіи Густавовнѣ де-Вальмонъ.

С. Г. Вальмонъ, дочь капитана русской службы, убитаго подъ Бородинымъ, Густава де-Вальмонъ (Valmond), французскаго выходца, род. ок. 1800 г., училась до 1818 г. въ смольномъ институтѣ и затѣмъ много лѣтъ занималась обученіемъ дѣтей въ дворянскихъ домахъ Петербурга и Москвы. Католичка по рожденію, она въ 1837 г. по убѣжденію перешла въ православную церковь Познакомившись же чрезъ два года съ архим. Макаріемъ, жившимъ тогда въ Москвѣ и искавшимъ себѣ сотрудницъ—миссіонерокъ, С. Вальмонъ прониклась его планами и рѣшила ѣхать на Алтай. 24 янв. 1840 г. она подала м. Филарету заявленіе о своемъ „усердномъ желаніи посвятить остатокъ дней своихъ на служеніе Господу въ дѣлѣ спасенія душъ человѣческихъ, искупленныхъ Имъ Своею честною кровію, и способствовать при помощи Его новокрещеннымъ женскаго пола, при Алтайской церковной миссіи, въ познаніи І. Христа распятаго и святыхъ его заповѣдей". Но осторожный святитель, оберегая репутацію архим. Макарія и самой дѣвицы Вальмонъ, не совѣтовалъ первому брать ее съ собой, хотя и соглашался, что женщина могла бы быть очень полезна въ миссіи (см. Письма м. Филарета къ Высочайшимъ особамъ и къ разнымъ другимъ лицамъ, I, 130—131). Тѣмъ не менѣе м. Филарету пришлось уступить предъ настойчивостью о. Макарія, и Софія Вальмонъ выѣхала изъ Москвы въ одинъ день съ послѣднимъ, хотя и позже его нѣсколькими часами (7 марта 1840 г.). Въ Казани въ теченіе нѣсколькихъ недѣль она готовилась практически къ своей будущей дѣятельности, изучая повивальное искусство. По пріѣздѣ на Алтай Вальмонъ, поселенная въ д. Маймѣ, въ 8 в. отъ Улалы, гдѣ жилъ тогда о. Макарій, принялась за изученіе татарскаго языка и въ тоже время развила всѣ возможные виды дѣятельности по отношенію къ женщинамъ и дѣтямъ. Она сходилась съ женщинами, бесѣдовала съ ними, учила молиться и трудиться, читала имъ по вечерамъ Евангеліе и другія религіозно-нравственныя книги, раздавала имъ волну и ленъ для пряжи, и знакомила съ разными отраслями женскаго хозяйства; лечила больныхъ, преимущественно гомеопатическими средствами, ухаживала за роженицами, занималась преподаваніемъ въ школѣ, помогала переписывать макаріевскіе переводы библейскихъ книгъ. Насколько все это было нужно и полезно для новокрещенныхъ и какъ они сами цѣнили дѣятельность Софіи Вальмонъ, видно изъ того, что они скоро стали называть ее „матушкой". Но ей не долго пришлось работать здѣсь. Утомленный и трудами и болѣзнями, архим. Макарій 25 дек. 1842 г. отправилъ въ св. синодъ свое прошеніе объ отставкѣ и тогда же отослалъ написанное Софіей Вальмонъ прошеніе къ настоятельницѣ алексѣевской женской общины нижегородской епархіи о принятіи ея туда въ качествѣ сестры общины. Туда она уѣхала въ серединѣ мая 1843 г. Чрезъ годъ Вальмонъ по нездоровью и недоразумѣніямъ съ сестрами оставила общину и хотѣла опять ѣхать на Алтай. Но этого ея рѣшенія не одобрили ни м. Филаретъ, ни архим. Макарій. Тогда она поселилась въ Москвѣ у своихъ

знакомыхъ Изъѣдиновыхъ. Здѣсь осенью 1844 г. по пути къ новому мѣсту своего служенія—въ Болховѣ навѣщалъ ее больную архим. Макарій. Чрезъ два года онъ звалъ ее въ Болховъ, чтобы она открыла тамъ женскую школу, но разстроенное здоровье Вальмонъ помѣшало ей принять это предложеніе. Въ 1861 г. она была принята въ домъ призрѣнія бѣдныхъ дѣвицъ благороднаго званія С.-Петербургѣ. Софія Вальмонъ до конца жизни интересовалась дѣлами алтайской миссіи, служившими въ ней и новокрещенными и по мѣрѣ силъ оказывала ей содѣйствіе. Подробнѣе см. въ Правосл. Благовѣстникѣ 1904 г., № 1, „Софія де-Вальмонъ“, и № 2, гдѣ помѣщенъ отрывокъ изъ миссіонерскихъ ея записокъ, подъ заглавіемъ: «Нѣкоторыя свѣдѣнія о крайней бѣдности Алтайскихъ новокрещенныхъ». Изъ писемъ и записокъ архим. Макарія къ Софіи Вальмонъ доселѣ напечатано 33 (Письма 1860 г., II, стр. 77—142). Въ библіотекѣ казанской дух. семинаріи сохранились оригиналы 25 изъ нихъ и сверхъ того подлинники 14 ненапечатанныхъ писемъ. Часть ихъ содержитъ совѣты и наставленія архим. Макарія по предметамъ службы Софіи Вальмонъ, часть относится къ устроенію ея жизни, и часть является отвѣтами на ея нравственные запросы.

196.[1])

+

Достопочтенная Сестра о Господѣ!

Вотъ васъ Господь опять благославляетъ ученицею; принимайте только благословенія Его, и соотвѣтствуйте имъ вашимъ усердіемъ, и трудолюбіемъ, и послушаніемъ, и упованіемъ, и терпѣніемъ, и постоянствомъ. Радуйтесь и веселитесь, ибо велика награда вамъ на небесахъ! Естьли тѣсно, скажите, подумайте, какъ бы изворотиться, потомъ оба поговоримъ о затрудненіи, и Провидѣніе Божіе откроетъ намъ возможный способъ. До той поры понесите крестъ, слагаемый изъ требованій службы, или воли Божіей, и изъ непріятностей въ вашихъ чувствованіяхъ человѣческихъ, которыхъ естьли мы будемъ отвергаться, то вмѣсто ихъ будутъ намъ сообщаться *чувствованія Христовы* (Филипп. II. 5.); и тогда бремя и святое иго послушанія содѣлается легкимъ и любезнымъ. Вѣрьте Богу, вѣрьте слову Его, и будетъ вамъ по вѣрѣ вашей. Записки ваши принесли мнѣ сегодня пріятное утѣшеніе. Наталья ваша остановилась, и, кажется, устоитъ въ намѣреніи креститься. Я хочу пригласить васъ сюда къ ея крещенію, чтобы вы были и воспріемницею ея при св. купели, какъ были ея наставницею во Христѣ, и цеклись объ ней съ любовію матери.

Адресъ на оборотѣ: Достопочтенной Сестрѣ о Господѣ Софіи Густафовнѣ.

---

[1]) Въ изданіи 1860 г.,—въ ряду писемъ къ С. Вальмонъ,—№ 1. Въ оригиналѣ дата выставлена рукою Софіи Вальмонъ—4 ноября 1840 года.

197.[1]) ✝

Блаженъ кому прощено преступленіе, чей грѣхъ покрытъ. Блаженъ человѣкъ, которому Господь не вмѣняетъ вины, и въ чьемъ духѣ нѣтъ лукавства (Пс. XXXI. 1. 2.).

Искрѣнно желаю тебѣ, Почтенная сестра о Господѣ, сего блаженства; и ты видишь препятствіе на пути къ нему, которое уничтожается и изчезаетъ, когда душа получила благо, составляющее первую степень блаженства, здѣсь описанную. Это препятствіе есть лукавство въ духѣ.

Учить дѣвицъ и дѣвочекъ рукодѣльямъ Господь благословитъ.

Посылаю письма Ольги Вас.[2]) и Магдалины.

Ваши письма будутъ скоро отосланы вкупѣ съ моими. А. М.

198.[3])

Вы умерли, и жизнь ваша сокрыта со Христомъ въ Богѣ. Колос. III. 3.

Когда же явится Христосъ, жизнь ваша, тогда и вы съ Нимъ явитесь во славѣ. Кол. III. 4.

Итакъ умертвите земные члены ваши: блудъ, нечистоту, сладострастіе, злую похоть и любостяжаніе, которое есть идолопоклонство, за которыя гнѣвъ Божій грядетъ на сыновъ противленія. Колос. III. 5.

Плотскія помышленія суть вражда противъ Бога, поелику закону Божію не покаряются, да и не могутъ. Посему живущіе по плоти, Богу угодить не могутъ. Естьли живете по плоти, то умрете; а естьли духомъ умерщвляете дѣла плотскія, то живы будете. Ибо всѣ водимые Духомъ Божіимъ суть сыны Божіи. Естьли же кто Духа Христова не имѣетъ, тотъ и не Его. Рим. VIII. 6—18.

Царю небесный, Утѣшителю, Душе истины!
Отче нашъ, иже еси на небесѣхъ!
Благодать Господа съ вами да будетъ.

199.[4]) ✝

Едва я съ Вами простился, Почтеннѣйшая Сестра о Господѣ, какъ почувствовалъ въ себѣ болѣзненную неловкость, особенно въ головѣ, и

---

[1]) Напечатано съ пропусками подъ № 2. На оригиналѣ дата рукой Вальмонъ: 24 ноября 1840 г.

[2]) Ольга Васильевна Крупеникова, въ домѣ которой въ Казани С. Вальмонъ прожила съ архим. Макаріемъ два слишкомъ мѣсяца и съ которой переписывалась.

[3]) Напечатано подъ № 3 и съ датой: 15 дек. 1840 г. На оригиналѣ же рукой Вальмонъ выставлено: 29 ноября 1840 г.

[4]) Напечатано съ пропусками подъ № 4.

именно въ затылкѣ. Все это напоминаетъ намъ о приближеніи смерти, а за смертію, вѣчности; та и другая сколько извѣстна, столько и неизвѣстна. Но естьли мы принадлежимъ Христу, то еще здѣсь имѣемъ вѣчную жизнь, и не увидимъ смерти, но прейдемъ отъ смерти въ жизнь, какъ Самъ Господь увѣряетъ насъ неизмѣннымъ словомъ Своимъ, въ которомъ показываетъ, что настоящая жизнь наша земная есть смерть въ сравненіи съ вѣчною жизнію, долженствующею открыться въ насъ по смерти, и что смерть будетъ подобна рожденію младенца, приходящаго въ міръ чрезъ утробу матери. Итакъ никто и ничто не можетъ намъ сдѣлать зло, естьли мы во Христѣ Іисусѣ; грѣхи прощены и прощаются намъ ради имени Его; оправдавшись кровію Его, мы имѣемъ миръ съ Богомъ, посредствомъ Его, и право на свободный входъ въ царство небесное (2 Пет. I. 2. Рим. V. 1—2 и дал.). Что же сказать на сіе? Естьли Богъ за насъ, кто противъ насъ? Тотъ, который не пощадилъ Сына Своего, но предалъ Его за всѣхъ насъ, какъ не даруетъ намъ и всего съ Нимъ? Рим. VIII. 31, 32.—Но дѣйствительно ли мы во Христѣ Іисусѣ? Дѣйствительно ли въ вѣрѣ въ Него? Вотъ, что Апостолъ представляетъ намъ, какъ достойное нашего вниманія и испытанія, говоря, что мы имѣемъ Христа, живущаго въ насъ, естьли мы въ вѣрѣ; а въ комъ Христосъ, въ томъ безъ сомнѣнія должны открыться тѣже чувствованія, какія и во Христѣ Іисусѣ, 2 Кор. XIII. Фил. II. 5. на примѣръ, смиреніе, послушаніе, терпѣніе, любовь къ Богу и къ человѣкамъ.

Прошу Васъ, Почтенная Сестра о Господѣ, постараться о томъ, чтобы всѣ живущія съ вами дѣвицы по утрамъ и вечерамъ совершали благочинное, хотя и не весьма продолжительное молитвословіе.

Посылаю Вамъ описаніе Арзамасской женской общины [1]), и всѣмъ сердцемъ желаю, чтобы Господь Іисусъ Христосъ благодатію Своею наставлялъ и укрѣплялъ Васъ на все Богоугодное. А. М.

1841 Янв. 14 д.

200.[2])

┼

1841 Янв. 15.

Посылаю къ вамъ гостей на Майму, и прошу Васъ, Достопочтенная Сестра о Господѣ, принять ихъ въ попеченіе и милостивое вниманіе, по всѣмъ частямъ и отношеніямъ. Упокойте, усадите ихъ въ Богадѣльнѣ; и скажите старицѣ Прасковьѣ [3]), чтобы она благодушно приступила къ труду, который Богъ посылаетъ ей, и сами раздѣляйте его

---

[1]) Монастырь въ Арзамасѣ построенъ царемъ Михаиломъ Ѳеодоровичемъ въ 1634 г. Въ 1813 г. арзамасское алексѣевское общежитіе получило оффиціальное названіе общины (Четыркинъ И., Историко-статистическое описаніе Арзамаской Алексѣевской женской общины. Н. Новгородъ, 1887).

[2]) Напечатано было подъ № 5 съ назначительнымъ измѣненіемъ въ текстѣ.

[3]) Праск. Матв. Ландышева, мачеха Степана Васильевича, жившая въ Маймѣ съ 1838 г. и помогавшая новокрещеннымъ женщинамъ.

съ ней усердно, помня, что доброхотство, и терпѣніе, и взираніе между тѣмъ на Господа нашего Іисуса Христа, и подвигъ ради Его и съ Нимъ, и брань противъ грѣха соединенную съ постояннымъ самоотверженіемъ, и молитву, и слово Божіе, все сіе надобно совокуплять въ умѣ, и сердцѣ, и духѣ, дабы дѣло служенія было благоугодно Богу и Отцу свѣтовъ, и полезно для насъ на пути совершенствованія, которое все состоитъ въ подражаніи Іисусу Христу. Ибо какъ Онъ есть образъ Бога невидимаго и сіяніе славы Отца Своего; а мы сотворены по образу и подобію Божію, и, согрѣшивши, лишились сей славы Божіей (Рим. III. 23); то не иначе она можетъ опять открыться въ насъ, какъ чрезъ уподобленіе Сыну Божію, который, пострадавъ за насъ, подалъ намъ примѣръ, дабы мы шли по слѣдамъ Его (1 Пет. II. 21.) и который, умывъ, предъ страданіями и смертію крестною, ноги ученикамъ Своимъ, сказалъ имъ и всѣмъ намъ: знаете ли, что Я сдѣлалъ вамъ? Вы называете Меня Учителемъ и Господомъ; и правильно говорите; ибо Я точно то. Итакъ естьли Я, Господь и Учитель, умылъ ноги вамъ; то и вы должны умывать ноги другъ другу. Ибо Я далъ вамъ примѣръ, чтобы и вы дѣлали тоже, что Я сдѣлалъ вамъ. (Іоа. XIII. 12—17.) Начнемъ, Достопочтенная Сестра о Господѣ, начнемъ, призвавши Спасителя нашего въ помощь, изъучать сей всеспасительный урокъ Премудрости Божіей, намъ явившейся въ Немъ, стараясь, чтобы всякое дѣйствіе въ пользу новокрещенныхъ и къ святому крещенію приготовляемыхъ инородцевъ, и вспоможеніе имъ, чѣмъ горестнѣе и противнѣе поврежденной грѣхомъ природѣ, тѣмъ пріятнѣе было Учителю Божественному, взирающему на насъ, и благотворно душамъ нашимъ, а вмѣстѣ съ ними самымъ тѣламъ, благодатію Божіею. Веселящуся сердцу, сказано въ книгѣ Притчей, цвѣтетъ лице. Но есть веселіе, которымъ отравляется сердце, и растлѣвается все существо человѣка; веселіе же отъ утѣшеній Божественныхъ и радости Духа Святаго въ совѣсти происходящее, составляетъ и въ сей жизни истинное благополучіе, и въ вѣчной блаженство, никакими искушеніями не возмущаемое. Господь съ нами! Простите. А. М.

201.[1]) ┼

Достопочтенная Сестра о Господѣ,

По случаю благополучнаго возвращенія вашего на Майму, усердно желаю Вамъ успѣха и укрѣпленія въ преданности волѣ небеснаго Покровителя Вашего, и въ послушаніи видимому указанію, необходимо представляющемуся вамъ на пути здѣшней дѣятельности. Впрочемъ не будемъ имѣть цѣлію видимаго, но невидимое: ибо видимое временно, а невидимое вѣчно. 2 Кор. IV. 18. Естьли мы будемъ довольствоваться видимымъ только въ дѣлахъ своихъ, то благовидность ихъ будетъ временна; она какъ призракъ обманывающій зрѣніе, и не имѣющій ничего

---

[1]) Напечатано подъ № 6 съ пропусками.

существеннаго, изчезнетъ, когда мы въ вѣчность будемъ преставлены; а кто въ дѣлахъ своихъ имѣетъ цѣлію послушаніе и подражаніе Богу, благоволеніе Отца небеснаго, прославленіе имени Его, распространеніе царства Его, исполненіе воли Его, дѣйствованіемъ и страданіемъ въ соединеніи съ Іисусомъ Христомъ, (Іоа. XV. 4, 5. Рим. VIII. 14—17. Мат. VI. 9, 10.) того дѣла имѣютъ вѣчное достоинство, потому что онѣ въ Богѣ (Іоа. III. 21.) содѣлываются, въ духѣ и истинѣ (Іоа. IV. 24.) совершаются. Онѣ безсмертны и вѣчны, ибо духъ и истина безсмертны и вѣчны; *вѣчная память* и мзда принадлежитъ симъ дѣламъ въ небесномъ царствіи, гдѣ не можетъ имѣть мѣста никакая нечистота тщеславнаго и своевольнаго самолюбія; вѣчная память имъ *въ книгѣ жизни*, (Апок. XXI. 27. XX. 12. 15.) вѣчная память имъ въ Богѣ, и въ градѣ Божіемъ, Новомъ Іерусалимѣ; вѣчная память имъ *въ* самой *совѣсти* благоразумныхъ дѣлателей, и въ вѣчной радости. Посему сказано въ Писаніи (Апок. XIV. 13.), что *они въ слѣдъ за ними идутъ* въ небесное царство: такъ, мнѣ кажется, надлежитъ разумѣть выраженіе это.

Пришлите сюда матерію для прививки оспы; а привитая здѣсь почти вся подсохла, прежде нежели пошли снимать ее: вамъ надлежало снять въ Воскресенье, и вчера было уже поздно; замѣтимъ и будемъ помнить этотъ урокъ. Видите, какъ вы ошиблись, хотя и сказывали, что не мало успѣли въ распознаваніи оспы.

Благословеніе Господне на васъ! Сходите къ новокрещеннымъ въ Богадѣльню, и войдите въ разсмотрѣніе необходимыхъ потребностей ихъ, на которыя посылаю имъ десять рублей; но деньги пусть будутъ у Артемія [1]), чтобы не были безразсудно издержаны, и чтобы простодушные не были обмануты. А. М.

1841 Февр. 17.

---

202. [2]) *Достопочтенная Сестра о Господѣ,*

Что еще значитъ Ваша тѣснота въ сравненіи съ тою, въ которой не день, не два, но многія лѣта иногда и невинные томятся? Неловкость, по добровольной необходимости, избранная для большей удобности въ помѣщеніи, не стоитъ того, чтобы ставить ее въ счетъ, или называть тѣснотою.

Но я на случай важнѣйшихъ скорбей и дѣйствительныхъ страданій хочу сказать Вамъ въ добавокъ къ тому, что было писано, но, по недостатку времени, еще не все нужное было написано. Нынѣшнія временныя страданія, говоритъ Апостолъ Павелъ, ничего не стоятъ въ сравненіи съ тою славою, которая откроется въ насъ. Рим. VIII. 18. А чтобы не остаться въ туманномъ понятіи о сей славѣ, тотчасъ надобно вспомнить слова сего же Апостола въ посланіи къ

---

[1]) А. Левицкаго.

[2]) Напечатано подъ № 7 съ датой: 27 февр. 1841, но въ оригиналѣ ея нѣтъ.

Колоссянамъ: «Вы умерли, и жизнь ваша сокрыта со Христомъ въ Богѣ. Когда же явится Христосъ, жизнь ваша, тогда и вы съ Нимъ явитесь во славѣ.» Кол. III. 3. 4. Потомъ надобно прочитать въ посланіи къ Филиппійцамъ его же ученіе о состояніи прославленія, въ какомъ будутъ вѣчно истинные ученики Христовы по воскресеніи: «Наше жительство на небесахъ, говоритъ онъ, откуда мы и Спасителя ожидаемъ, Господа нашего Іисуса Христа, Который уничиженное тѣло наше преобразитъ такъ, что оно будетъ сообразно тѣлу Его, силою, которою Онъ дѣйствуетъ, и покоряетъ Себѣ все». Фил. III. 20. 21. Но самъ Спаситель говоритъ, что праведники возсіяютъ какъ солнце въ царствіи Отца ихъ. Мат. XIII. 43. И вы помните, можетъ быть, что Преп. Макарій Египетскій пишетъ о сей славѣ сыновъ Божіихъ, которая въ нихъ сокровенно пребываетъ и въ сей еще жизни, а торжественно откроется въ вѣчности.—Имѣя такія обѣтованія Божіи, станемъ укрѣпляться помышленіемъ объ нихъ въ терпѣніи; съ терпѣніемъ будемъ пробѣгать предлежащее намъ поприще, взирая на Начальника и Совершителя вѣры Іисуса, Который вмѣсто предлежащей Ему радости претерпѣлъ Крестъ, пренебрегши посрамленіе, и возсѣлъ одесною престола Божія. Евр. XII. 2. Прочитайте и далѣе эту главу; здѣсь Вы многія изрѣченія найдете такія, которыя могутъ ободрить и внушить Вамъ приличное ученицѣ Христовой мужество.—Но я все еще не сказалъ всего, что хочу сказать.—Естьли Вы любите Іисуса Христа, то поймите Апостола Павла, который говоритъ: «Я радуюсь и въ страданіяхъ». Страданія его были участіе въ Христовыхъ страданіяхъ. 1 Пет. IV. 12. Страданія его были Христовы страданія, 2 Кор. I. 5. и по мѣрѣ того, какъ онѣ умножались въ немъ, умножались Христомъ небесныя и Божественныя утѣшенія. Ихъ и Вамъ и себѣ желая, предаю Васъ Богу и благодатному слову Его. Дѣя. XX. 32.

---

203 [1]).

Богъ благодатію Своею да проститъ и помилуетъ васъ.

Дѣвочку Марину надобно исправлять, при помощи Божіей, и учить не только по прежнему, но и съ большимъ раченіемъ. Постарайтесь между тѣмъ, чтобы она призналась на единѣ предъ вами; доведите ее до того ласкою и увѣреніемъ, что признаніе ея не будетъ имѣть горькихъ слѣдствій, и что вы не только простите, но уже и простили ее; надобно только, чтобы грѣхъ не оставался въ ней, и чтобъ она выбросила изъ себя этотъ ядъ, дабы исцѣлиться, и впредь на тоже не обращаться. Вспомните сами, и ей передайте наставленіе Св. Апостола: Признавайтесь другъ предъ другомъ въ проступкахъ, и молитесь другъ за друга, чтобы исцѣлиться. (Іак. V. 6.)—Естьли мы посмотримся въ зеркало заповѣдей и жизни Господа и Учителя нашего; то увидимъ, что мы не лучше, а хуже многихъ Маринъ.—Не отскакивайте при та-

---

[1]) Въ изданіи 1860 г. напечатано подъ № 8 съ датой: 1841, въ подлинникѣ отсутствующей, и съ нѣкоторыми пропусками.

кихъ случаяхъ отъ намѣренія дѣлать добро со Христомъ; но силою Его, молитвою и словомъ Божіимъ, и терпѣніемъ, побѣждайте грѣхъ и въ себѣ, и въ душахъ, представляемыхъ вамъ Провидѣніемъ Божіимъ.

Вещи можете выписать по запискѣ, которую возвращаю; а нѣкоторыя и для насъ нужны будутъ. Онѣ означены мною... [1]) послушны предъ вами, и выходить изъ черты порядка, начертываемаго страхомъ Божіимъ.—Усугубьте попеченіе о дѣвицѣ Марьѣ, дочери Маріы; пусть она какъ можно чаще и долѣе остается у васъ, занимаясь чтеніемъ и чистописаніемъ и всѣмъ другимъ, чему учится. Кто знаетъ? Можетъ быть, и она будетъ въ послѣдствіи обучать дѣвочекъ [2]); по крайнѣй мѣрѣ, я имѣю особенное намѣреніе въ отношеніи къ ней, которое въ свое время и обьявлю вамъ. И такъ послушайтесь меня, и приложите усердный трудъ къ дѣлу служенія. Я прикажу дождаться отвѣта вашего: пишите какъ можно больше и свободнѣе.—Вы говорите, что будетъ трудно въ Арзамасской общинѣ. Изъ чего Вы это заключеніе изволите выводить? Не говоритъ ли Спаситель: «иго Мое благо, и бремя Мое легко?» Надобно будетъ на все смотрѣть, какъ на бремя Христово, и поднимать его со Христомъ, то и будетъ все и легко и пріятно, по крайнѣй мѣрѣ тогда, когда мы будемъ имѣть нужду въ утѣшеніи и облегченіи. Въ другое же время тоже самое покажется неудоботерпимымъ и труднымъ; но это для того только, чтобъ опять все оказалось легкимъ, когда мы выйдемъ изъ гордаго, надутаго, мечтательнаго, превозносящагося и надѣющагося на себя: «я», и преселимся въ смиреніе и кротость Іисуса Христа, въ Его преданность Отцу и въ неослабное общеніе съ Нимъ, и пребывая такимъ образомъ во Христѣ Іисусѣ, не столько сами будемъ поднимать бремя Его, сколько сами будемъ подъемлемы Имъ. Но Спаситель сказалъ прежде: «ибо Мое иго, (а не иго фарисейской самоправедности) благо», а потомъ уже: «и бремя Мое легко» (Матѳ. XI. 25—30). И такъ надобно умъ и подчиненныя ему другія силы души содержать въ помышленіи о томъ, что все ожидающее васъ на предстоящемъ пути Христоподражательнаго смиренія, послушанія, служенія чадамъ Божіимъ въ Алекс. Общинѣ, будетъ для васъ—благое иго Христово: тогда оно и будетъ легкимъ бременемъ. Для меня замѣчательно также, что Спаситель не соизволилъ сказать: «иго Мое полезно, или: благотворно: или: спасительно; но:» Мое иго благо».—Напишите мнѣ ваши мысли объ этомъ, можетъ быть, что весьма вѣроятно, онѣ будутъ согласны съ моими. Между тѣмъ будьте мирны, и радуйтесь о Господѣ. А. М.

---

[1]) Въ подлинникѣ не хватаетъ одного небольшого листика, почему здѣсь замѣченъ перерывъ въ мысляхъ.

[2]) Такъ, кажется, и было.

204 [1]).

Достопочтенная Сестра о Господѣ!

Іоа. XII. 23--50. Фил. III. 13, 14.

Читанное вчера читать сегодня въ другой разъ, и даже, естьли угодно, завтра, Богъ благословитъ: и въ этомъ смыслѣ справедлива пословица: «душа мѣру знаетъ». Притомъ когда душа находитъ особенно питательнымъ какое нибудь одно изрѣченіе Слова Божія въ чтеніи, тогда надобно вникать тихомирнымъ вниманіемъ въ сіе одно изрѣченіе и привимать уготованную въ немъ пищу, доколѣ она даруется, а потомъ или къ другимъ изрѣченіямъ переходить, или, когда довольно, воздать благодареніе Господу, и прекратить на тотъ разъ чтеніе. Такія изрѣченія записываютъ въ особой книжкѣ, напечатлѣваютъ въ памяти, слагаютъ въ сердцѣ, и изъ сей сокровищницы износятъ во время благопріятное, чтобы снова находить въ нихъ сокровенную манну, Апок. II. 17, или для назиданія ближнихъ, или для отраженія помысловъ искупительныхъ. Лук. II. 19. 51. Пс. CXVIII. 11. —Ввѣряю себя и васъ покровительству и руководству Іисуса Христа Господа и истиннаго Учителя и Наставника нашего.—Въ отношеніи къ Натальѣ вы поступили отчасти не худо, какъ мнѣ кажется, отчасти худо; можетъ быть предъ очами Того, предъ которомъ и небо не совсѣмъ чисто, не было при этомъ случаѣ въ васъ и ничего похвальнаго; но не сказалъ ли Апостолъ Павелъ, что мы имѣемъ полноту въ Іисусѣ Христѣ? Кол. II. 10. Сіе утѣшеніе и спасеніе принадлежитъ искрѣннимъ ученикамъ Его.

1841 г. Сент. 8 д.

---

205 [2]).

Достопочтенная Сестра о Господѣ!

Никогда я не хотѣлъ отъучать здѣшнихъ, чтобы не величали васъ именованіемъ: *матушка.* Вы же учитесь слышать такое именованіе съ разсужденіемъ, воздавая славу и честь Единому Богу: ибо все изъ Него, Имъ и къ Нему. Рим. XI. 36.

Весьма пріятно для меня, что изрѣченія слова Божія приносятъ Вашей душѣ утѣшеніе; усердно желаю, чтобы вы отъ полноты Іисуса Христа всегда получали благодать на благодать. Іоа. I. 16.

Но за то похвалить васъ нельзя, что множество людей, клоповъ и таракановъ *напоминаетъ* вамъ *Арзамасскія кельи,* которыхъ вы и не видали совсѣмъ. Лучше было бы помышлять о геенѣ огненной, вами заслуженной, гдѣ червь нечестивыхъ, вѣчно страдающихъ, не умираетъ и огнь ихъ не угасаетъ. Марк. IX. 42—50. Естьли Вы искрѣнно хотите въ извѣстное время быть и утвердить при помощи Божіей пребываніе ваше въ сей прекрасной обители, то не должно и въ шутку осуждать ея. Помните этотъ совѣтъ. Когда Вы вступите въ сіе общежи-

---

[1]) Напечатано не сполна подъ № 9.

[2]) Напечатано съ пропусками и съ передѣлками подъ № 10.

тіе, то опасайтесь и шутокъ легкомысленныхъ на счетъ святаго мѣста, чтобы и вамъ возлюбить его, и ему возлюбить и принять васъ. Легче претерпѣть досаду отъ клоповъ и таракановъ, нежели вѣчно мучиться отъ угрызеній червя неумирающаго въ огнѣ неугасающемъ.—Естьли же Господь Іисусъ Христосъ избавилъ насъ отъ сей ужасной казни, называемой *второю смертію*: Апок. XXI. 7. 8. то не должны ли вы съ чувствомъ смиреннаго благодаренія и преданности претерпѣвать малыя и краткія скорби и непріятности, которыя для того и предоставлены намъ, чтобы мы чувствовали горесть грѣха, и виновность нашу предъ Богомъ, и такимъ образомъ утвердившись въ смиреніи, любви и благодарности къ Спасителю нашему Богу, вѣчно блаженствовали въ небесномъ царствіи со Христомъ. А. М. Будьте мирны, и дѣйствуйте съ Божіимъ благословленіемъ.

---

206. [1]) *Достопочтенная Сестра о Господѣ,*

Послѣднее письмо Ваше принесло душѣ моей пріятнѣйшее утѣшеніе. Да утвердитъ Васъ Господь благодатію Своею въ спасительныхъ желаніяхъ и намѣреніяхъ. Мѣсто, которое Изьѣдиновы предлагали Вамъ у себя совсѣмъ не можетъ итти въ сравненіе съ обществомъ дѣвицъ и вдовъ, посвятившихъ себя и приносящихъ себя въ жертву живую, святую, угодную Богу, и совершающихъ такимъ образомъ разумное служеніе свое, Рим. XII. 1. въ устраненіи отъ соблазновъ міра, въ избранномъ кругу друзей, основавшихъ союзъ свой на искрѣнней преданности Іисусу Христу и Святому Духу Его, и притомъ въ столь многочисленномъ собраніи, гдѣ удивительное разнообразіе, приведенное въ единство, представляетъ восхитительную красоту и славу Церкви Христовой, и гдѣ всякая сестра находитъ много работы для дѣятельности своей, и дѣла послушанія легко могутъ быть назначаемы сообразно способностямъ, нравамъ, особеннымъ состояніямъ, искушеніямъ и душевнымъ нуждамъ различныхъ сестръ. Тамъ и Вы, Достопочтенная Сестра о Господѣ, будете имѣть подвигъ и трудъ, подъ руководствомъ старшей сестры; и Господь, будучи вашимъ Отцемъ, нѣжно любящимъ чадо Свое, премудро и неусыпно и свято пекущійся о совершенствованіи твоемъ и спасеніи, даруетъ вашей руководительницѣ изобильную благодать, чтобы она содѣлалась истинною матерію твоею во Христѣ Іисусѣ. Словомъ сказать, пребываніе въ Москвѣ и жизнь въ такомъ обществѣ благородномъ и чистомъ, какова Арзамасская обитель подвижницъ, такъ различны между собою, какъ грязная площадь и зеленый лугъ, украшенный благоухающими цвѣтами. Знаю, что иногда станетъ тѣсно, но потомъ будетъ пространно, будетъ по временамъ и горько, а

---

[1]) Въ изданіи 1860 г.—№ 11. Напечатано тамъ съ пропусками и съ датой: 7 ноября 1841. Улала, въ подлинникѣ отсутствующей.

въ другія времена весьма пріятно и сладостно, будетъ темно, но и свѣтло, будетъ тяжело, и легко; и то и другое необходимо,—и всѣ эти противности составляютъ одинъ путь Божій. Вотъ и мнѣ теперь горько и грустно, но что дѣлать? буди воля Господня, вѣчности будетъ довольно на утѣшеніе; а здѣсь утѣшенія не безопасны. Прочитайте Псаломъ: «На рѣкахъ вавилонскихъ». Вчера мнѣ было еще труднѣе.—Посылаю Вамъ письмо блаженной памяти Старца Паисія [1]) къ преподобной матери Арзамасскихъ сестръ, Маріи Петровнѣ [2]); я самъ списалъ это письмо съ оригинала, хранящагося въ Арзамасской Общинѣ; спишите и вы его для себя; обѣ особы были свѣтильниками въ Церкви Божіей; и молитвами ихъ да пріидетъ на тебя благословеніе свыше, отъ Отца свѣтовъ.

Между тѣмъ пока еще не настало время подняться отсюда, трудитесь здѣсь, Достопочтенная сестра о Господѣ, трудитесь въ духѣ послушанія, терпѣнія, любви къ Богу и къ ближнимъ, смиренія, цѣломудрія тѣлеснаго и духовнаго. Въ чемъ Самъ Господь Іисусъ Христосъ и образецъ и помощникъ для васъ. А. М.

---

207. [3]) ┼

Достопочтеннѣйшая Сестра о Господѣ,

Хотя уже не въ первый день новаго года пишу къ Вамъ, однако имѣю право поздравить Васъ съ нимъ, потому что и въ первый день воспоминалъ о Васъ, и притомъ во время совершенія Божественной Литургіи, искрѣннимъ сердцемъ желая, да содѣлаетъ Васъ благодать Господа нашего Іисуса Христа новою тварію въ Немъ, и желаніе сіе открывая Ему вкупѣ съ молитвою о себѣ самомъ и о всѣхъ моихъ сродникахъ, друзьяхъ, сотрудникахъ и благодѣтеляхъ. Въ Бійскъ пріѣхалъ я почти совсѣмъ больнымъ; но случилось, что ввечеру того же дня у Нѣмчинова выпилъ я рюмку мадеры; и почувствовалъ на другой день поутру, что это вино принесло пользу, посему я купилъ его нѣсколько на дорогу, и пилъ по немногу на станціяхъ съ чаемъ, а между тѣмъ въ трехъ селахъ, въ Бѣлоярскомъ, въ Тальметькѣ, и въ Ликостаевѣ имѣлъ нарочито долгіе отдыхи у священниковъ, такъ что пріѣхалъ въ Томскъ уже 18-го числа Декабря поутру, но за то въ состояніи лучшемъ того, въ какомъ пріѣхалъ въ Бійскъ; и, напившись горячаго у Отца Павла [4]), немедленно пошелъ къ обѣдни въ ту церковь, что при Епископскомъ домѣ, а отъ обѣдни къ Епископу [5]). Принятъ былъ благо-

---

[1]) Величковскаго († 1794).

[2]) Письма Паисія Величковскаго къ Маріи Петровнѣ напечатаны въ книгѣ: „Житіе и писанія молдавскаго старца Паисія Величковскаго“, 1892, М.

[3]) Не было напечатано.

[4]) Знаменскаго.

[5]) Аѳанасію (Соколову).

склонно и братолюбно; и тотчасъ услышалъ все, что мнѣ знать надлежало, и о чемъ писала Непряхина; разность оказалась небольшая, состоящая въ двухъ недѣляхъ [1]). Благодареніе Богу, спасеніе Государю и Святѣйшему во Христѣ Іисусѣ Сѵноду Россійской Церкви! Что касается до Епископа Епархіи, Владыка такъ мнѣ радъ, что радушіе это, по грѣховности моей, содѣлывается для меня искушеніемъ. Письмо Ваше отдано Александрѣ Яковлевнѣ, и привѣтствіе Ваше семѣйству Отца Павла Знаменскаго; всѣ соотвѣтствуютъ желаніемъ Вамъ всякаго благополучія. Мнѣ хотѣлось и даже нѣсколько я надѣялся получить письмо или отъ Васъ, или отъ Степана Васильевича, на прошедшей недѣлѣ; но чаяніе не исполнилось. Каково вамъ? Все ли у Васъ спокойно и стройно? Всѣ ли здоровы? Не пишутъ ли чего нибудь такого, что и мнѣ нужно знать? Посылка отъ Прасковьи Петровны съ письмами, къ удивленію моему, пришла сюда вскорѣ послѣ того, какъ мы пріѣхали, но и прислано совсѣмъ не то, чего я ожидалъ, и въ письмѣ не нашелъ я тѣхъ свѣденій, которыя, казалось, были обѣщаны. Впрочемъ весьма замѣчательно для меня, что эти двѣ дѣвицы Прасковья Петровна Глѣбова и Непряхина Екатерина участвуютъ въ теперешнихъ испытаніяхъ моихъ то извѣщеніями предохранительными, то искрѣннимъ состраданіемъ и утѣшеніемъ. Будьте благословенны Богомъ, святыя о Господѣ Сестры мои, и да воздастъ Вамъ Господь за усердіе Ваше и за молитвы Ваши о моемъ недостоинствѣ радостію Святаго Духа и блаженствомъ царства небеснаго! Посылаю письмо къ Вамъ Прасковьи Петровны, а вещи и вещицы присланныя для Васъ привезу самъ, естьли Богъ дастъ здоровье. Представьте себѣ: порошковъ содовыхъ опять прислано двѣ коробочки, кромѣ того конфектъ нѣсколько фунтовъ, я раздаю ихъ дѣтямъ; нужнѣйшее въ цѣломъ ящикѣ—небольшія иконы, назначенныя безъ сомнѣнія для нашихъ новокрещенныхъ, но для меня удивительно, что ихъ такъ мало нашли въ Москвѣ; а что всего нечаяннѣе,—это подрясникъ изъ шерстяной матеріи чернаго цвѣта, съ подкладкою на ватѣ; сперва мнѣ было довольно горько, что Прасковья Петровна, не спросившись, прислала мнѣ эту одѣжду, но потомъ я помирился съ доброю нашею діакониссою; а помирившись увидѣлъ, что въ самомъ дѣлѣ обновка къ стати: Михайла Петровичъ [2]) нарядился въ мой суконный подрясникъ, а я въ новый, и такимъ образомъ оба мы были поздравлены съ праздникомъ. Я забылъ Вамъ сказать, что Отецъ Архимандритъ Иннокентій [3]) прислалъ Вамъ рукописную книжку изъ сочиненій Святителя Димитрія Ростовскаго, и своеручно привѣтствуетъ Васъ. Естьли Господь благословитъ, мы выѣдемъ отсюда 20-го числа этого мѣсяца: помолитесь, да будемъ сохранены и на обратномъ пути отъ всякаго зла. Будь-

---

[1]) Архим. Макарій говоритъ объ эпитиміи, которую назначено было ему отбывать при томскомъ архіерейскомъ домѣ за настойчивое домогательство отъ духовной власти признанія и напечатанія русскаго перевода ве.. завѣтныхъ книгъ.

[2]) Нигрицкій.

[3]) Настоятель ростовскаго яковлевскаго монастыря († 1847).

те и Вы благополучны, Достопочтенная сестра о Господѣ! Дѣтямъ поклонъ и Божіе благословеніе. Я считаю, говоритъ А. Павелъ, что нынѣшнія временныя страданія ничего не стоятъ въ сравненіи съ тою славою, которая откроется въ насъ. Но вотъ условіе: естьли только со Іисусомъ страдаемъ, дабы съ Нимъ и прославиться. Рим. VIII. 18. 17. Простите. Господь со всѣми нами!

Преданный Вамъ А. Макарій.

1842 Января 5 дня Томскъ.

---

208. [1])

1842 Фев. 25 д. (Бійскъ).

Достопочтенная сестра о Господѣ,

Усердно желая Вамъ благословеній Божіихъ, увѣдомляю, что письмо Ваше, посланное въ Томскъ [2]) получено мною въ Бійскѣ; благодарствую за все, и словомъ Божіимъ увѣряю, что трудъ крестоношенія Вашего спасителенъ для Вашей души, когда Вы очами вѣры, упованія и любви взираете на Великаго Подвигоположника Іисуса, не только стараясь подражать Ему, пріобрѣтая тѣже чувствованія, какія имѣлъ и Онъ, но и всю печаль о согрѣшеніяхъ на Него возлагая, потому что Онъ есть Агнецъ Божій, вземлющій на Себя грѣхъ міра, и кровь Его очиститъ совѣсть вашу отъ всѣхъ грѣховъ, какъ о томъ Св. Павелъ благовѣствуетъ, Евр. IX. 14. для небоязненнаго служенія Богу живому, въ святости и правдѣ предъ Нимъ, во всѣ дни жизни нашей. Лук. I. 75. Что касается до моего состоянія теперешняго, признаюсь, что искушенія, встрѣтившія меня въ Бійскѣ, горестнѣе Томскихъ. Я получилъ письмо отъ Прасковьи Петровны [3]); и какъ она въ своемъ письмѣ къ Вамъ опять объявляетъ отъ имени Князя М. [4]), что онъ послалъ намъ 2000 рублей, между тѣмъ какъ мною получена одна тысяча, и одна же тысяча упоминается и въ письмѣ Князя, то я рѣшился послать въ Томскъ Стефана Васильевича, съ оффиціальнымъ рапортомъ по сему дѣлу къ Преосвященному, и съ потребными документами, для поисковъ, какіе надобно ему произвести въ Почтамтѣ Губернскомъ Томскомъ. Но кромѣ сего и другое подобное искушеніе есть, которое и Васъ касается; но я надѣюсь, что Вы останетесь въ совершенномъ покоѣ, и что на этихъ дняхъ Гордіевъ узелъ естьли не будетъ развязанъ честію, то разсечется мечемъ закона. Впрочемъ это было бы весьма прискорбно для насъ лучше, естьли все кончится мирно. Будьте благополучны подъ покровомъ Всевышняго. А. М.

---

[1]) Было напечатано подъ № 12, съ пропусками.

[2]) Гдѣ тогда архим. Макарій отбывалъ эпитимію.

[3]) Глѣбовой-Стрешневой.

[4]) Меншикова.

209. [1])

Достопочтенная Сестра о Господѣ,

Благодарствую за труды, и посылаю исправленный переводъ книги Іова; старайтесь писать какъ можно правильнѣе и степеннымъ почеркомъ; видите, какъ Непряхина пишетъ; впрочемъ Вы не всѣ буквы у нея перенимайте. Крестъ Марьѣ дадите къ Пасхѣ; къ тому времени пришлю и ленточку, естьли найду. Дѣла такъ много, что, право, остается только время необходимое для отдыха, и совсѣмъ досуга нѣтъ на письма. Но Вы имѣете такого Наставника, который законами времени не ограниченъ, и который всегда съ Вами; обращайтесь къ Нему всѣмъ сердцемъ и всею мыслію; вотъ все, что успѣваю сказать. Простите. Желаю вамъ благословенія Божія. А. М.

1842. Апр. Четвергъ.

P.S. А почему Вы отступаете отъ формъ, данныхъ вамъ для писемъ ко мнѣ не безъ причины?

---

210. [2])

Достопочтенная Сестра о Господѣ,

Въ первый день Св. Пасхи приступите со страхомъ Божіимъ, вѣрою и любовію къ причащенію Тѣла и Крови Христовой. Господь и Богъ нашъ Іисусъ Христосъ да проститъ тебѣ всѣ согрѣшенія, и кровь Его святая да очиститъ совѣсть и сердце твое отъ всего, что нарушаетъ миръ души съ Богомъ. А. М.

---

211. [3])

Достопочтенная Сестра о Господѣ!

Христосъ Воскресе!

Слава Ему о всемъ! Вчера окрещено у насъ семейство Кочеевыхъ, живущихъ верстахъ въ семи отъ Улалы на р. Уахтѣ, мужъ съ женою и два сына ихъ; одному 5-ть лѣтъ, а другому 17-ть, а кромѣ ихъ вошла

---

[1]) Письмо это было напечатано подъ № 14, съ пропусками и съ невѣрной датой: 30 апрѣля 1842.

[2]) Не было напечатано. На оригиналѣ рукою С Вальмонъ поставлено: 1842-го года. Съ Улалы.—Въ 1842 г. Пасха была 19 апр., слѣд. письмо писано предъ 19 апрѣля.

[3]) Напечатано было съ пропусками подъ № 13.

въ Церковь Христову одна старушка ветхая, почти совсѣмъ глухая, учить ее и даже исповѣдывать помогла дочь улалинскаго Телеута, Василія Чевалкова, Елена, жена Савельева и воспріемница новокрещенной, которую я назвалъ также Еленою. Въ Великую субботу ввечеру окрещена другая старуха, Анна. Настасью увидѣлъ я на Улалѣ съ большимъ удовольствіемъ; не знаю, замѣтили-ли здѣшнія дѣвицы фартукъ на ней, естьли замѣтили, то едва ли не переймутъ. Не давно былъ я въ томъ домѣ, при которомъ живетъ Михайла съ Матреною. Мнѣ показалось, что они довольны другъ другомъ, и живутъ въ согласіи. Матрену хвалятъ, и говорятъ, что она не лѣнится, и чего не умѣетъ сдѣлать, о томъ спрашиваетъ, и учится. Господь да благословитъ Васъ начать учить Анисью граматѣ. Между тѣмъ надобно потрудиться и по Библейскому дѣлу. Напишите что нибудь Крупениковымъ. Скоро ли Вы окончите книгу Іова? Я приготовляю для переписки книгу Пр. Осіи. Французскій переводъ—c'est une traduction élegante [1]), но не точенъ во многихъ мѣстахъ, и даже не вѣренъ въ нѣкоторыхъ. Я рѣшился красотою слога пожертвовать точности и вѣрности. Простите, Достопочтенная Сестра о Господѣ! Пришлите со Степаномъ Васильевичемъ спирту бутылку; какова-то была бы для больнаго жизненная ессенція? и ея сколько нибудь пришлите, ежели есть. А. М.

P.S. Скажите и отъ меня Натальѣ: Христосъ воскресе!

Адресъ: Дѣвицѣ Софіи де-Вальмондъ.

Апр. 24 (1842 года) [2]).

---

212. [3]).

Достопочтенная Сестра о Господѣ!

Наконецъ я еще просмотрѣлъ переводъ двѣнадцати меньшихъ Пророковъ; и отдаю теперь Степану Вас. для произведенія копіи, которую назначаю для своего употребленія, поручая и ввѣряя все волѣ Провидѣнія всеобъемлющаго; копія книги Есѳири Филиппомъ [4]) написана; и такъ дѣло впередъ подвигается по немногу.

Завтра мнѣ непремѣнно надлежитъ ѣхать въ Бійскъ: оставьте на время Примѣчанія, и займитесь письмами. Пишите къ Прасковьѣ Петровнѣ по прежнему и по теперешнему, пишите къ Ольгѣ Васильевнѣ, пишите ко всѣмъ. Я заѣду на краткое время, и возму все на почту.

Давно я къ Вамъ не писалъ ни строчки. Но отъ этого не измѣнилась моя рѣшимость первая служить Вамъ, по возможности, въ нуждахъ

---

[1]) Т. е. изящный переводъ.

[2]) Годъ дописанъ Софіей Вальмонъ.

[3]) Не было напечатано. На подлинникѣ Софіей Вальмонъ обозначено: Іюнь. Улала. 1842 года.

[4]) Гилевымъ.

Вашихъ, и я, какъ прежде, желаю Вамъ всякаго благословенія Божія, мира духовнаго и радости благодатной, которая бы ободряла Васъ къ Богоугоднымъ подвигамъ.

Посылаю Французскую Библію. Я удивляюсь, какъ Г. Женудъ [1]) могъ издать такой переводъ въ то время, когда Нѣмецкіе и Англійскіе Богословы представляли ему столь богатыя пособія.

Я послалъ Вамъ 25 рублей и котенка съ Семеномъ Ан... ловымъ: получили ли? А. М.

---

213. [2])

Достопочтенная о Господѣ Сестра,

Посылаю Примѣчанія на Іова, и прошу Васъ переписать ихъ. Съ нѣкоторою боязнію поручаю Вамъ книгу: Пѣснь пѣсней, чтобы Вы сняли копію и съ нея; но возложимъ упованіе на неотступное заступленіе Господа нашего Іисуса Христа; Онъ покроетъ сердце ваше страхомъ Своимъ, чтобы Вы не соблазнялись изображеніями и выраженіями любви Его къ вѣрующей душѣ и вообще къ святой церкви Его, и любви къ Нему церкви Его и великой и малой. Вотъ содержаніе сей таинственной Пѣсни пѣсней. Вы можете также поправлять прежній переводъ книги Пр. Даніила по послѣднему. Будьте благословенны Господомъ.

А. М.

1842 Авг. 23 д.

P.S. Поправляя рукописи Пр. Даніила не надобно вычищать слова ножичкомъ, а свободно, но съ нѣкоторою какъ бы учтивостію закрывайте ихъ черниломъ, а вмѣсто прежняго перевода пишите исправнѣйшій.

---

214. [3])

Достопочтенная Сестра о Господѣ,

Получилъ я книги и другія разныя вещи изъ Москвы, отправленныя Прасковьею Петровною посредствомъ Куманина [4]); но къ удивленію моему не нашелъ между книгами ни книгъ Преподобнаго Макарія

---

[1]) Женудъ. Антуанъ Эжень (1792—1849), католическій священникъ и публицистъ, переводчикъ Библіи на французскій языкъ (съ 1820 г.).

[2]) Не было напечатано.

[3]) Не было напечатано.

[4]) См. выше стр. 361.

Египетскаго, ни сочиненій Іо. Бюніана: «Путешествіе Христіанина» и «Путешествіе Христіанки къ блаженной вѣчности».

Посылаю къ Вамъ письма Прасковьи Петровны. Ваши письма отправлены, такъ какъ и прошеніе въ Казначейство Московское, съ надлежащимъ свидѣтельствомъ и печатью Земскаго Суда. Все это конечно не трудно было исполнить, но какъ исполняемо было съ усердіемъ, то совѣсть и за малую службу усердную вознаграждаетъ пріятнымъ утѣшеніемъ.

Письмо Ваше въ Арзамасъ полетѣло; свои бумаги рѣшительныя [1]) хотѣлъ было я послать 1-го Января новаго года, но по совѣту Іова Павловича Пелехина, отъ котораго получено свидѣтельство о болѣзненномъ состояніи зрѣнія и груди и вообще о слабости моего организма, предполагаю послать еще въ этомъ году, Декабря 25 дня. Сердечно желаю и молю Господа, да поможетъ мнѣ совершить въ этотъ день Литургію Божественную. Я увѣренъ, что и Вы о томъ же помолитесь Господу.

И такъ Праздникъ Рождества Христова я долженъ встрѣтить въ Бійскѣ; за то можетъ быть избѣгу опасности пріѣхать больнымъ на Майму, потому что съ воскресенскаго вечера я никуда не выхожу, получивъ простуду, пилъ ромашку, потѣлъ, но все еще слабъ, и вчера крайне былъ слабъ.

Посылаю еще письмо племянницъ. Ни на что не смотря, будемъ, при помощи Божіей, продолжать дѣло начатое; а Вы между тѣмъ будьте увѣрены, что Господь не подвергнетъ Васъ искушенію, превышающему силы Ваши, и что я навсегда останусь, при помощи Его, преданнымъ Вамъ слугою и братомъ о Христѣ Іисусѣ,

Архимандритъ Макарій.

1842 Дек. 23 д.
(Бійскъ).

P.S. Простите, Достопочтенная о Господѣ сестра и сослужительница. Да утверждается болѣе и болѣе сердце ваше въ волѣ Божіей; и миръ Божій и радость Духа Святаго да содѣловаетъ Васъ еще въ сей жизни не только благополучною, но и блаженною; а съ мірскимъ счастьемъ давно простились вы.

---

215. [2]) ✝

Достопочтенная Сестра о Господѣ,

Не до того теперь, чтобъ новыя копіи производить; какъ бы только поправить и разослать куда слѣдуетъ написанныя. И такъ я не поручаю Вамъ снова писать книгу Іова, а посылаю четыре экземпляра ея,

---

[1]) Прошеніе объ освобожденіи отъ обязанностей начальника алтайской миссіи.

[2]) Напечатано съ пропусками подъ № 15. Дата поставлена рукой С. Вальмонъ: 1 Февраля 1843 г. Улала.

и усерднѣйше прошу Васъ исправить три изъ нихъ по четвертому вѣрному, который легко отличите отъ прочихъ. Потрудитесь, Достопочтенная Сестра о Господѣ, хотя, знаю, этотъ трудъ для Васъ и не такъ-то пріятенъ. Но что дѣлать? Поднимайте и несите бремена одинъ другаго, наставляетъ Св. Апостолъ. Отъ вчерашняго занятія этимъ же дѣломъ у меня зрѣніе ослабѣло; и совѣсть, или другое чувство дѣлаетъ выговоръ. Между тѣмъ открываются мысленныя искушенія, относящіяся къ пути, котораго я ищу въ волѣ Божіей. Не измѣняются и не колеблются намѣренія, но по самымъ сновидѣніямъ заключаю, что надобно ожидать всякой всячины, приготовляться къ терпѣнію, вооружаться словомъ Божіимъ и молитвою, и отказывать чувственности въ утѣшеніяхъ такъ называемыхъ, которыя доселѣ были почти необходимы. Поспѣшите сдѣлать настойку для Архипа, и полосканье для меня; напишите, какъ мнѣ его самому составлять. Будьте благополучны подъ покровомъ Всевышняго. А. М.

216.[1])

Христосъ воскресе!

И мы воскреснемъ съ Нимъ, Достопочтенная Сестра о Господѣ: ибо Онъ есть наша Глава, а мы всѣ члены святаго тѣла Его, которое есть Церковь. Вотъ отъ чего въ торжественномъ восклицаніи этомъ: «Христосъ воскресе»! есть нѣчто симпатическое, возбуждающее въ насъ искру Божественной жизни, которую воскресить въ человѣкахъ, убитую грѣхомъ, явился въ человѣчествѣ Единородный Сынъ Божій, Господь нашъ Іисусъ Христосъ; какъ смерть Его дѣйствуетъ въ вѣрующихъ, убивая въ нихъ грѣхъ, такъ и сила воскресенія Его дѣйствуетъ въ нихъ могущественно, воскрешая въ нихъ жизнь по образу Божію, которой стихія есть *праведность и святость истины*, какъ говоритъ Апостолъ Павелъ; Еф. V. 24. праведность же разумѣетъ онъ не человѣческую, но Божественную, и Христову, которая происходитъ и открывается въ человѣкѣ отъ Бога по вѣрѣ въ Единаго за всѣхъ и во всѣхъ Праведника, Іисуса Христа. Прочитайте объ этомъ въ третьей главѣ посланія А. Павла къ Филиппійцамъ. (Филип. III. 8—14.) Для меня теперь то въ особенности примѣчательно, что Апостолъ, упомянувъ о новомъ человѣкѣ возраждающемся отъ Духа истины, тотчасъ отметаетъ всякую ложь отъ жизни его, какъ несовмѣстную съ святостію истины, говоря: «Посему отвергнувъ ложь, всѣ говорите истину предъ ближнимъ своимъ; ибо мы члены въ отношеніи одинъ къ другому». (Еф. IV. 25.) Подобнымъ образомъ говоритъ въ посланіи къ Колоссянамъ: «*Не лгите* другъ на друга, совлекшись ветхаго человѣка съ дѣлами его, и облекшись въ новаго, который обновляется въ познаніи, *по образу создавшаго* его.» (Кол. III. 9. 10.) Такъ еще и пророкъ Давидъ говоритъ въ Ветхомъ Завѣтѣ: «Блаженъ, кому прощено преступленіе, чей грѣхъ покрытъ! Блаженъ человѣкъ, которому Господь

---

[1]) Напечатано съ небольшимъ пропускомъ подъ № 16.

не вмѣняетъ вины, и въ чьемъ духѣ нѣтъ лукавства». Пс. XXXI. 1. 2. Теперь Вы сами можете судить, что надлежитъ о себѣ думать тому, въ чьемъ духѣ есть лукавство; но я не желаю, чтобъ оно было въ вашемъ.

Съ О. Парѳеніемъ послано къ Вамъ ассигнацій на сто рублей: получили ли? Онъ сегодня пойдетъ сюда; и я надѣюсь, что Вы пришлете съ нимъ отвѣтъ на записку, посланную вмѣстѣ съ деньгами.

А. М.

---

217. [1])

Господь и Богъ нашъ Іисусъ Христосъ, по Своему непобѣдимому человѣколюбію, да проститъ тебѣ, честная сестра о имени Его, всѣ твои согрѣшенія, заключающіяся въ худыхъ мысляхъ, въ худыхъ словахъ, въ худыхъ поступкахъ, и да сподобитъ тебя неосужденно причаститься Святыхъ Своихъ безсмертныхъ и животворящихъ Таинъ въ очищеніе, освященіе и исцѣленіе души и тѣла. Да будетъ имя Его благословляемо и прославляемо во вѣки вѣковъ. Аминь.

P.S. Естьли разсудится и возможно Вамъ будетъ, то причаститесь Тѣла и Крови Христовой въ первый день Праздника.

---

218. [2])

Достопочтенная Сестра о Господѣ,

Письмо, которымъ я отвѣчалъ на жалобу Вашу касательно клоповъ и таракановъ, я нарочно для того и послалъ къ Вамъ обратно, чтобы Вы берегли его на случаи искушеній. Естьли Вы еще не уничтожили этой записки, то положите ее на сохраненіе; мнѣ кажется, что Вамъ не только не стыдно будетъ въ иное время взглянуть на нее, но и пріятно и назидательно; а естьли теперь все еще Вы стыдитесь видѣть немощи, недостатки, безпорядки и согрѣшенія свои; то повѣрьте, это знакъ самолюбія, еще въ силахъ и въ крѣпости находящагося; но предавайтесь какъ можно чаще, въ помышленіяхъ и въ чувствованіяхъ Вашихъ, Всеблагому Врачу, Спасителю, Единому истинному Отцу и Учителю Вашему, и вѣрному, неизмѣняющему, неизмѣняющемуся Другу и Утѣшителю уповающимъ на Него; Онъ убіетъ сего врага Духомъ устъ Своихъ, и изливая любовь Божію Духомъ Святымъ въ сердце Ва-

---

[1]) Не было напечатано. На подлинникѣ рукой С. Вальмонъ поставлено: Съ Улалы на Майму. Апрѣль 1843 года.

[2]) Напечатано было подъ № 17, съ пропусками, передѣлками и съ датой: 1 Апрѣля 1843 г. Улала. Въ подлинникѣ имѣется только обозначеніе рукой Софіи Вальмонъ. Апрѣль. 1843-й годъ.

ше (Рим. V. 5.), будетъ содѣлывать васъ *новою тварію*, созданною по образу Божію (2 Кор. V. 14—21.) въ праведности и святости истины. Еф. IV. 24. И какъ Онъ началъ въ васъ доброе дѣло, то Онъ и будетъ совершать его даже до дня явленія Своего славнаго (Фил. I. 6), когда и Вы съ Нимъ явитесь во славѣ. (Кол. III. 1—13). Естьли мы вѣруемъ въ Него, те будемъ и надѣяться на Него, и возлюбимъ Его. Вѣра, надежда, любовь: сіи три суть одно; но всѣ сіи блага суть дарованія милосердія и благодати Божіей, а не отъ насъ, и не по нашимъ заслугамъ, а по заслугамъ Іисуса Христа; Онъ человѣкъ твой, Онъ и Богъ твой; полнота и чистота твоя въ Немъ; но наконецъ и Его полнота, чистота, святость и праведность долженствуютъ открыться и прославиться въ Васъ: это составитъ блаженство и торжество всей вашей вѣчности. Итакъ пусть нынѣ дѣйствуетъ въ васъ сія святая троица: вѣра, надежда, любовь, такъ ли Вы что нибудь дѣлаете съ Божіею помощію, или видите, что не такъ; смотрите на самыя худости свои и на всѣ виды бѣдности Вашей и поврежденной въ ветхомъ Адамѣ натуры очами вѣры въ Іисуса Христа, и всегда чающей Его надежды, и любви прилѣпляющейся къ Нему и держащейся Его: будете съ миромъ Божіимъ и съ успѣхами добрыми.—Мнѣ не совсѣмъ понравилось то, что Вы говорите сами себѣ: «смотри-же, не старайся нравиться настоятельницѣ» и т. д. Лучше говорить съ Господомъ о душевныхъ и тѣлесныхъ нуждахъ и скорбяхъ; лучше молиться и говорить: «О Господи Іисусе Христе! научи меня благоугождать Тебѣ во всѣхъ исходахъ и входахъ моихъ, быть послушною, искреннею и усердною къ настоятельницѣ и ко всѣмъ сестрамъ, во славу святаго имени Твоего и во спасеніе моей души, которую Ты благоволилъ искупить отъ клятвы закона честною Твоею кровію. Такъ, я надѣюсь, по благодати Твоей, что Ты будешь учить меня, и предаюсь Тебѣ, какъ Наставнику и Спасителю моему!» — Писемъ, которыхъ я назадъ не требую, не надобно возвращать.

---

219. [1]

Достопочтенная о Господѣ Сестра,

Я хотѣлъ послать на Майму нарѣченнаго жениха; но онъ уѣхалъ на пашню. Впрочемъ изъ этаго еще не надобно заключать ничего непріятнаго. Посылаю сукно зеленое, которое ночью сегодня въ потемкахъ залилъ черниломъ. Пусть его вымоютъ, чтобы не было чернаго пятна. Кажется я забылъ у Васъ письмо Прасковьи Петровны, пришлите; сборы мои продолжаются, но конца имъ еще не видно; и нѣтъ надежды, чтобы мы могли на этой недѣлѣ подняться отсюда. Мнѣ хотѣлось бы съ Вами поговорить о томъ, какъ устроенію состоянія надежды надобно будетъ содѣйствовать. Не пожалуете ли сегодня сюда?

---

[1]) Письмо, доселѣ не напечатанное. На оригиналѣ рукой Софіи Вальмонъ выставлена дата: 5-го маія 1843 года.

Сегодня же и возвратились бы. Я думаю, что у Васъ не такъ много дѣла теперь, какъ у меня. Не забудьте привезти съ собою, или съ Кондратіемъ посланнымъ мною прислать хоть общее показаніе издержекъ для новокрещенныхъ. Естьли же это можетъ задержать Васъ на Маймѣ, а Вы рѣшитесь поѣхать сюда; то лучше пріѣздомъ поспѣшите.

---

220. [1])

Достопочтенная о Господѣ Сестра Софія!

Вотъ уже слишкомъ сто верстъ мы пробѣжали, удаляясь отъ Бійска, и поспѣшая къ Томску. Благодареніе Богу: кромѣ холода, никакой непріятности доселѣ не встрѣтилось: а холодъ не только непріятенъ, но, какъ мнѣ кажется, имѣетъ особенную знаменательность и назначеніе въ отношеніи къ намъ. Не то хочу сказать, чтобъ онъ исключительно для насъ былъ посланъ, но что Провидѣніе Божіе однимъ средствомъ достигаетъ многихъ цѣлей, и что въ числѣ всѣхъ, для которыхъ нужно было послать этотъ холодъ, и мы находимся. Какой же урокъ получили мы въ этомъ случаѣ? Урокъ терпѣнія, руководство къ тому, чтобы мы умѣли смиренно и покорно отказываться даже отъ благословенныхъ утѣшеній, когда Господу благоугодно лишать насъ ихъ, возбужденіе желанія въ отечество наше небесное, гдѣ организмъ нашъ не будетъ бороться съ такими противностями, но какъ самъ онъ будетъ въ состояніи совершеннѣйшей гармоніи, такъ и натура вѣчная, гдѣ будутъ жить спасенные человѣки, будетъ исполнена восхитительнѣйшей гармоніи. Кромѣ сего теперешній холодъ не есть ли обличительное указаніе на охлажденіе любви къ Богу и ближнему, которое неминуемо слѣдуетъ за невѣрностію въ послѣдованіи Духу Христову и въ исполненіи воли Его, если мы по согрѣшеніи не спѣшимъ обратиться къ Господу съ покаяннымъ сердцемъ, но остаемся въ грѣхѣ, и погружаемся въ сонъ безпечности.

Въ продолженіи прошедшей ночи я такъ озябъ, что въ Буланихѣ долженъ былъ грѣться на палатяхъ, и потомъ надѣлъ чулки шерстяные и сапоги валяные.

Какъ-то Вы провели ночь въ своемъ возкѣ, съ Натальей? . . . .

. . . . . .

у Васъ не было шубы, и потому могли столько-же какъ и я, и еще болѣе потерпѣть отъ холода, естьли не догадались остаться въ избѣ и почивать на покойной постелѣ.

---

[1]) Помѣщено съ пропусками подъ № 18. На подлинникѣ, отъ котораго оторвана нижняя часть второй половины почтоваго листка, рукой С. Вальмонъ поставлена дата: Станція Жилино. 17-го Маія. 1843. Это—первое письмо архим. Макарія къ С. Вальмонъ, отправившейся къ Москвѣ. Самъ онъ тоже былъ въ пути—къ Томску.

Простите. Достопочтеннѣйшая Сестра о Господѣ! Будьте благополучны подъ покровомъ Всевышняго! Сего желая Вамъ отъ всего сердца, прошу воспоминать обо мнѣ въ св. молитвахъ, и предавать меня безконечному милосердію Божію.....

---

221. [1]



Encore une fois a-Dieu, notre tres-venerable soeur en Jesus Christ. [2])

Да сохранитъ Васъ Господь отъ всякаго зла, и да введетъ въ благоотишное пристанище святаго общества сестръ собранныхъ во имя Его, въ здравіи и во всякомъ, душевномъ и тѣлесномъ благополучіи. Теперь все еще мы на одномъ пути; но вотъ селеніе *Медвѣдское* впереди, и вы повернете на лѣво, чтобъ выѣхать наконецъ на большую дорогу Московскую, а мы будемъ простираться впередъ на пути къ Томску. Но не правда ли, что по внутреннему человѣку мы должны пребывать до скончанія временнаго странствованія въ семъ мірѣ на одномъ пути? Сей путь предначертанъ весь премудростію Божіею въ сихъ словахъ: *Покайтесь и вѣруйте во Евангеліе.* Я поставилъ-было запятую послѣ слова «покайтеся», но вдругъ увидѣлъ, что *запятая* въ этомъ дѣлѣ межетъ бѣду произвести, такъ что не выйдетъ ни покаянія, ни вѣры во Евангеліе: ибо то и другое нераздѣльно и неразлучно въ истинномъ дѣлѣ спасенія; покаяніе безъ вѣры въ Іисуса Христа можетъ сдѣлаться раскаяніемъ Іуды, и вѣра безъ покаянія есть пустое слово, самопрельщеніе и лицемѣріе. То и другое составляетъ одно дѣло Божіе въ насъ, послушаніе, покорность, самопреданіе, послѣдованіе, вниманіе Духу Христову въ семъ дѣлѣ Его, составляющемъ наше спасеніе, есть то *дѣланіе* и *храненіе,* о которомъ уже неоднократно я говорилъ Вамъ, а теперь уже не время. Предаю Васъ Богу и благодатному Слову Его.

---

222. [3])

Откровеніе праведности Христовой и умноженіе мира Божія и радости во святомъ Духѣ всѣмъ сердцемъ тебѣ желаю!

Гдѣ вы теперь?—Но гдѣ бы ни были, вездѣ Господь съ вами; Онъ же и съ нами: итакъ потщимся пребывать въ Немъ, и такимъ образомъ никогда не разстанемся въ духѣ. На-канунѣ праздника Пятьдесятницы [4])

---

[1]) Письмо напечатано съ пропусками подъ № 19. Дата на оригиналѣ, писанномъ карандашомъ, обозначена рукой С. Вальмонъ: 18 Маія 1843 г.

[2]) „Еще разъ съ Богомъ, моя достопочтенная сестра во Христѣ Іисусѣ".

[3]) Перепечатывается изъ изданія 1860 г., гдѣ оно помѣщено подъ № 20. Оригинала не сохранилось.

[4]) Въ 1843 г. праздникъ Пятидесятницы приходился на 30 мая.

душа моя была въ примѣчательномъ и особенномъ трудѣ по отношенію къ вамъ, въ трудѣ не безпечальномъ, но и не безнадежномъ. Единственное убѣжище и упокоеніе въ молитвѣ и въ преданіи самаго себя вкупѣ со всѣми всеблагой волѣ Отца нашего, сущаго на небесахъ. Отче нашъ, сущій на небесахъ! да будетъ воля Твоя!

Теперь совсѣмъ нѣтъ времени писать къ вамъ больше; но прежде отъѣзда изъ Томска надѣюсь послать письмо съ обстоятельнѣйшимъ увѣдомленіемъ обо всемъ.

Гдѣ вы теперь?—Но гдѣ бы вы ни были, вездѣ Господь съ вами: Онъ же и съ нами здѣсь, и посредѣ насъ. Простите.

3 Іюня 1843.[1]
Томскъ.

223.[2]

Отдана ли вамъ записка моя, писанная карандашемъ на одной станціи, ближайшей къ точкѣ раздѣленія барнаульской дороги на двѣ? Я писалъ тамъ, что хотя по внѣшнему человѣку и разошлись наши дороги; но по внутреннему мы должны держаться одного пути, кратко описаннаго въ Евангеліи сими словами Спасителя: «Покайтесь и вѣруйте во Евангеліе». Мнѣ разсудилось повторить это здѣсь, чтобы, если не отдана вамъ моя записка, не все было потеряно вами; а если отдана, то чтобы симъ повтореніемъ доставить вамъ случай къ сугубому обрѣтенію духовнаго блага въ одномъ и томъ же словѣ, проповѣдающемъ покаяніе и вѣру въ Евангеліе: одно безъ другаго не можетъ составить спасеніе.... Простите.

7 Іюня 1843.
Томскъ.

224.[3]

Благодарю Господа милосердо сохранившаго васъ отъ всякихъ бѣдъ въ путешествіи вашемъ до Екатеринбурга. Я былъ по возможности благополученъ; если же благополучіе мое съ одной стороны претерпѣ-

---

[1]) Въ изданіи 1860 г. поставлено по ошибкѣ 3 іюля (см. № 224). Тамъ же помѣщено слѣдующее примѣчаніе къ письму. „Наканунѣ Пятьдесятницы и 3 Іюня. особа, къ которой писано письмо сіе, была въ большой опасности. Видѣли, что она ѣдетъ одна съ дѣвушкою, въ тарантасѣ, наполненномъ чемоданами и вещами, и покушались задержать ее на ночь на пустой станціи въ Старой Погодской, гдѣ не было смотрителя; а потомъ 3 Іюня на станціи Рѣшетахъ въ $23^1/_2$ в. отъ Екатеринбурга. гдѣ также не было смотрителя, предстояла ей явная опасность; но всемилосердый Господь, молитвами отца Макарія, избавилъ ее отъ злоумышлявшихъ на жизнь ея людей и сохранилъ ее. Слава, благодареніе Господу!“

[2]) Въ изданіи 1860 г. № 21. Подлинника нѣтъ.

[3]) Въ изданіи 1860 г. № 22. Подлинника нѣтъ.

вало ущербъ отъ согрѣшеній моихъ, то съ другой пополнялось воздыханіями покаянными и воззрѣніями вѣры, благодаренія и преданности на Начальника и Совершителя вѣры Іисуса, претерпѣвшаго крестъ за насъ, и нынѣ сидящаго одесную престола Божія (Евр. 12. 2.). Въ эту минуту представилось мнѣ, будто въ письмахъ вашихъ съ дороги нигдѣ не сказано, что вы и нынѣ читаете Новый Завѣтъ ежедневно; какъ вы забыли упомянуть объ этомъ? Развѣ думали высказать все, когда сказали, что стараетесь менѣе говорить съ Натальей, а больше молчать и бесѣдовать съ Господомъ? Ибо точно въ молитвѣ вы говорите Господу, а когда читаете богодухновенное Писаніе, тогда Богъ говоритъ вашему духу: итакъ молитва и вниманіе слову Божію при чтеніи Евангелія и всякой другой книги изъ священнѣйшей Библіи, есть по-истинѣ бесѣда и разглагольствіе съ Господомъ.

Въ письмѣ къ вамъ, посланномъ Іюня 3 дня, упоминалъ я о какомъ-то особенно-печальномъ чувствѣ, относившемся къ вамъ, которое раскрылось въ душѣ моей на канунѣ Пятьдесятницы въ субботу; и я пилъ эту горесть нѣсколько дней разными мѣрами, растворенную и умѣряемую утѣшеніями надежды, предававшей и все и всѣхъ всеблагой волѣ Вседержителя Бога. Это чувство не соотвѣтствовало ли тѣмъ непріятностямъ, которыя вы, съ помощію Божіею, перенесли при выѣздѣ изъ Тобольска, и въ разныхъ мѣстахъ между Тобольскомъ и Екатеринбургомъ? Чтожъ намъ дѣлать, какъ не терпѣть, принимая все отъ десницы Отца небеснаго, какъ врачевство, или какъ хлѣбъ насущный, или какъ благословеніе и дарованіе? Любящимъ Бога все содѣйствуетъ ко благу (Римл. 8. 28), и въ путяхъ Божіихъ, коими премудрость Его ведетъ насъ въ жизни сей, все имѣетъ цѣлію откровеніе. и умноженіе, и очищеніе въ насъ оной дѣтской любви къ Отцу небесному, отъ которой происходитъ, и съ которою не разлучается братолюбіе. Благодареніе Господу, дарующему вамъ великодушіе и терпѣніе! Да укрѣпляетъ Онъ благодатію Своею немощь вашу и во всѣхъ искушеніяхъ въ семъ путешествіи! Но, можетъ быть, когда дойдетъ до васъ это письмо, вы уже будете въ мирномъ пристанищѣ. Неужели будете ожидать такъ долго въ Москвѣ этихъ листковъ моихъ, не удовольствуясь, кромѣ перваго письма моего, еще тремя другими, посланными въ Москву къ о. Н.[1]) 3-го, 7-го и 14-го Іюня? Правда, ни одного изъ нихъ нельзя назвать полнымъ по всѣмъ отношеніямъ и обстоятельствамъ; но во-первыхъ, можемъ ли мы что нибудь полное производить теперь? Дѣйствуемъ ли, пишемъ ли, говоримъ ли, мыслимъ ли, чувствуемъ ли, познаемъ ли, все это только отчасти, то съ той, то съ другой стороны, несовершенно. Во вторыхъ, вамъ извѣстны недуги мои, требующіе отдохновеній, и препятствующіе работать по-вечерамъ. Итакъ осталось утро, и немного часовъ предваряющихъ вечеръ; но изъ этого числа исключите всѣ доли времени проведеннаго въ сношеніяхъ и бесѣдахъ съ преосвященнымъ; сложите эти доли съ другими большими, въ которыхъ,

[1]) Свящ. Ник. Дм. Лаврову, сотруднику алтайской миссіи (см. ниже письма къ нему).

вы согласитесь, не легко же было отказать этой прелестной и единственной въ Томскѣ библіотекѣ епископа; прибавьте къ этому выѣзды къ нѣкоторымъ особамъ въ Томскѣ, необходимые по законамъ приличія и требованіямъ службы, и посѣщенія, которыхъ я никакъ не умѣлъ не принять, и проч. Когда вы все это сообразите, сложите и вычтете, умножите и раздѣлите; не забудьте положить по часику на день, слагающемуся изъ тѣхъ падающихъ крупицъ времени, когда я, хотя одинъ бываю дома, хотя не за обѣдомъ, хотя не сплю, но ничего не читаю и не пишу, а только думаю; но не правда ли, что думать иногда, (не о себѣ говорю) тоже, что читать и писать? Когда вы примете все это въ уваженіе, то не будете строго судить несостоятельность мою на бумагѣ: иному (не о себѣ говорю) случается такъ пріятно и питательно думать о нѣкоторыхъ душахъ, что непосредственно послѣ того писать къ нимъ чернилами на бумагѣ кажется для него дѣломъ излишнимъ и пресыщеніемъ обременительнымъ. Впрочемъ и мнѣ, на вашемъ мѣстѣ, было бы горько ошибиться въ надеждѣ, и тѣмъ горестнѣе, чѣмъ пріятнѣе была бы надежда, и чѣмъ нетерпѣливѣе было бы ожиданіе, и нужнѣе ожидаемое извѣстіе.

---

225. [1]

Достопочтеннѣйшая о Господѣ Сестра Софія,

Намѣреніе мое писать къ Вамъ въ Арзамасъ не прежде какъ получивъ отъ Васъ извѣстіе о прибытіи Вашемъ въ сей городъ, вскорѣ послѣ 8-го числа нынѣшняго Іюля перемѣнилось на рѣшимость не только къ Вамъ писать туда нынѣ же, но и въ самой Преподобнѣйшей о Господѣ Матери онаго большаго улья разумныхъ пчелъ Христовыхъ [2]: ибо мнѣ кажется, что Вы, при помощи Божіей, уже исполнили путешествіе Ваше, естьли только не встрѣтили препятствій, которыя не возможно было предвидѣть; или, по крайней мѣрѣ, естьли предположенія наши угодны Господу, и вы будете живы, то исполните въ продолженіи того времени, какъ письмо сіе будетъ въ дорогѣ. Впрочемъ хочу написать и въ Москву послать къ Вамъ, съ этимъ письмомъ въ Арзамасъ, другое, чтобъ Вы могли получить одно за другимъ вскорѣ; можетъ быть это пособитъ Вамъ побѣдить скуку, естьли Вамъ, по немощи человѣческой, скучно, или сколько нибудь украситъ торжество веселія Вашего, естьли Вы, какъ я надѣюсь, веселитесь теперь въ обществѣ Богоизбранныхъ сестръ, какъ въ ликѣ Ангеловъ Божіихъ. Вы увѣрены въ томъ, что я желаю Вамъ послѣдняго; и могу ли чего нибудь другаго желать, когда Апостолъ Павелъ, движимый Духомъ Святымъ, провозглашаетъ: «Радуйтесь всегда въ Господѣ: и еще говорю: радуйтесь»; Фил. IV. 4. и въ другомъ мѣстѣ: «Всегда ищите добра другъ другу и всѣмъ; всегда радуйтесь, непрестанно молитесь; за все благодарите, ибо такова о васъ

---

[1]) Въ изданіи 1860 г. помѣщено подъ № 26 съ пропусками.

[2]) Настоятельницей общины была тогда Марѳа Павловна (Пирожникова).

воля Божія во Христѣ Іисусѣ; Духа не угашайте: 1 Θесс. V. 16—19. когда онъ, исчисляя плоды духа, рожденнаго отъ Духа Божія, Іоа. III, 6. непосредственно послѣ любви представляетъ намъ радость, какъ дщерь послѣ матери, говоря: плоды духа суть: любовь, радость, миръ, долготерпѣніе, благость, милосердіе, вѣра, кротость, воздержаніе, Гал. V, 22. 23; когда самое царствіе Божіе, котораго прежде всего искать Господь Іисусъ Христосъ повелѣваетъ намъ, Мат. VI. 33. и которое, какъ Спаситель же открываетъ намъ, обрѣтается внутрь насъ, Лук. XVII. 21. Апостолъ Павелъ показываетъ намъ въ праведности, и мирѣ, и радости во Святомъ Духѣ, Рим. XIV. 17. когда Апостолъ Іаковъ учитъ насъ радоваться и въ искушеніяхъ говоря: «Когда вы, братія мои, подвергаетесь различнымъ искушеніямъ, принимайте то съ величайшею радостію, Іак. I. 2. когда Самъ Спаситель, и бесѣдуя съ возлюбленными учениками Своими предъ страданіями, и умоляя Отца Своего какъ о сихъ друзьяхъ Своихъ, такъ и о всѣхъ вѣрующихъ въ Него по слову ихъ, Іоа. XVII. 20. желалъ водворить радость въ своихъ, сущихъ въ мірѣ, которыхъ возлюбилъ до конца, Іоа. XIII. 1. и говорилъ имъ: «Сіе сказалъ Я вамъ, да радость Моя въ васъ пребудетъ, и радость ваша будетъ совершенна»; Іоа. XV. 11. а Отцу Своему: «Нынѣ же къ Тебѣ иду, и сіе говорю въ мірѣ, чтобы они имѣли въ себѣ радость Мою совершенную». Іоа. XVII. 13. Кажется, всѣ сіи Божественныя изрѣченія были Вамъ предлагаемы то въ разговорахъ, то въ письмахъ, такъ какъ и сіе весьма важное слово, находящееся въ книгѣ раба Божія Нееміи: «Радость Господня есть сила ваша». Неем. VIII. 10. Но какъ потребность въ хлѣбѣ для поддержанія тѣлесной жизни всегда возобновляется, такъ и потребность въ Словѣ Божіемъ для питанія жизни духовной возвращается непрестанно; и какъ всякія лакомыя снѣди могутъ наскучить, а хлѣбъ насущный никогда не наскучитъ, такъ и Слово Божіе есть всегда пріятный, насущный хлѣбъ для души благоустроенной, хлѣбъ свѣтоносный, всегда съ любовію радостно благодарящею пріемлемый ею свыше отъ Отца свѣтовъ Іак. I. 17. и Тѣмъ же Словомъ Божіимъ, Которое есть Богъ Самъ, и стало плотію ради спасенія нашего, Іоа. I. 1. 4. 14. 17. даруемый ей рукою Апостоловъ и Пророковъ. Мат. XIV. 15—21. Евр. I. 1. 1 Пет. I. 3—12. 2 Пет. III. 2. 2 Кор. V. 17—21. Еф. II. 18—22. Но какъ желудокъ, разстроиваясь отъ безпорядковъ нашихъ, лишается аппетита, и тогда самый хлѣбъ для него не вкусенъ; такъ и душа, нарушая священные законы вѣчнаго и Божественнаго порядка, объявленные намъ въ заповѣдяхъ Спасителя нашего, теряетъ вкусъ и желаніе принимать духовную пищу, предлежащую на изобильной трапезѣ, уготованной ей Духомъ Святымъ, при служеніи Ангеловъ и святыхъ Божіихъ человѣковъ, въ Божественномъ Писаніи, въ виду враговъ ея. Пс. XXII. 5. Засорившійся желудокъ очищается рвотнымъ, у людей крѣпкаго сложенія, а у другихъ, слабительнымъ, такъ Божественный Врачь и Водитель нашъ употребляетъ горькія искушенія, чтобы возстановить въ душѣ болящей правильный аппетитъ и позывъ на пищу духовную. Но Онъ во всѣхъ Своихъ врачебныхъ распоряженіяхъ премудро и милосердо взираетъ на мѣру силъ и немощей души врачуемой; и мы можемъ съ полнымъ спокойствіемъ на Него положиться, потому что Онъ такъ знаетъ и любитъ насъ, какъ

мы не можемъ знать себя. и не умѣемъ любить себя. Начнемъ же вправду учиться вѣровать въ Него, надѣяться на Него и предаваться Ему всѣмъ сердцемъ, всею душею, всею мыслію ума, всею крѣпостію воли, и притомъ со всѣми грѣхами, слабостями, и глупостями. Не великая ли это милость Его, что мы все еще въ школѣ Его? Онъ ежедневно назначаетъ намъ уроки для изученія на самой практикѣ. Естьли будемъ прилежны и рачительны, то будемъ благоугодны и любезны предъ очами Его. Онъ будетъ радоваться о насъ, и совѣсть наша будетъ знать о томъ, и сердце наше будетъ чувствовать это, радуясь въ Господѣ. И такъ за что бы намъ, для чего бы намъ лукавою и злостною лѣностію оскорблять въ себѣ Святаго Духа Его? Еф. IV. 30. Погрѣшности же наши. при всей рачительности, не пресѣкающіяся, благость Его исправляетъ съ любовію терпѣливою и долготерпѣливою, многомилостивою, неутомимою, когда мы исповѣдуемъ грѣхи наши съ дѣтскою простотою. и съ вѣрою въ распявшагося за насъ Іисуса Христа, взываемъ сердцемъ: «Отче нашъ, иже еси на небесѣхъ! остави намъ долги наши, якоже и мы оставляемъ должникомъ нашимъ».

«Дѣти мои! пишетъ Св. Іоаннъ Богословъ, сіе пишу я вамъ, чтобы вы не грѣшили: впрочемъ. естьли бы кто согрѣшилъ; то мы имѣемъ Ходатая предъ Отцемъ, Іисуса Христа, Праведника. Онъ есть умилостивленіе за грѣхи наши, и не только за наши, но и *за грѣхи* всего міра». 1 Іоа. II. 1. 2. Пріимите такъже въ соображеніе слѣдующія изрѣченія Духа Святаго: 1 Іоа. I. 7. 9. Евр. IX. 14. и всѣ другія, указанныя здѣсь, извольте благоговѣйно прочитать въ святой Библіи.

Но вотъ время мнѣ и умолкнуть. Простите, Достопочтеннѣйшая Сестра о Господѣ. Намѣреніе писать другое письмо къ Вамъ въ Москву я отлагаю на слѣдующую недѣлю; а теперь недосужно. Преданный Вамъ слуга Архимандритъ Макарій.

Да поможетъ Вамъ Господь Іисусъ Хртстосъ обрѣсти благодать предъ избранною Имъ госпожею (2 Іоа. I, 1.) Настоятельницею и предъ святыми сестрами вашими. Не сказалъ ли онъ: «И се, Азъ съ вами во вся дни до скончанія вѣка? Матѳ. XXVIII. 20. Вотъ и въ семъ словѣ Онъ даровалъ намъ неизсякающій источникъ сладчайшихъ надеждъ и радостей.

Сунодальное рѣшеніе все еще не получено мною, но я имѣю причину ожидать и надѣяться. что оно будетъ согласно съ моимъ желаніемъ, и скоро послѣдуетъ. Тогда немедленно и Васъ извѣщу обо всемъ.

1843. Іюля 15 дня.

Майма.

---

226. [1])

Скорби ваши и горести что̀ еще значатъ въ сравненіи съ тѣми страданіями, которыя святые мученики претерпѣвали за Іисуса Христа? Но страданія ихъ были поглощаемы пламенною любовію къ Спасителю,

[1]) Въ изданіи 1860 г. № 23. Оригинала нѣтъ.

и непостижимыми для міра утѣшеніями и радостями во Святомъ Духѣ, и надеждою вѣчной жизни, уже видѣвшею небо отверстое, и Іисуса во славѣ Бога Отца Своего, и они были таинственно укрѣпляемы благословляющимъ взоромъ Вождя своего. Посему-то и говоритъ Ап. Павелъ, что ничего не стоятъ страданія настоящей жизни въ сравненіи съ тою славою, которая должна открыться въ насъ (Римл. 8. 18.). Но истина даетъ намъ право помышлять и говорить также: что значатъ сіи блаженныя страданія истинныхъ чадъ Божіихъ во Христѣ Іисусѣ въ сравненіи съ ударами и бѣдствіями, которыми Господь наказываетъ поклонниковъ и невольниковъ міра, въ сей еще жизни, дабы покаялись и вѣровали въ Евангеліе не словомъ или языкомъ (1 Іоан. 3. 18.), но сердцемъ (Римл. 10. 10.), но дѣломъ и истиною (1 Іоан. 3. 18.)? Ибо доколѣ они не будутъ въ благодатномъ общеніи любви и мира съ Отцемъ небеснымъ и Сыномъ Его Іисусомъ Христомъ, и со всѣми святыми, пребывающими въ ономъ общеніи, дотолѣ страданія ихъ не причастны отрады, происходящей отъ благодати, непричастны сего духовнаго помазанія и умащенія елеемъ святымъ, который снисходитъ свыше отъ Отца свѣтовъ, и, утоляя жгущее качество горести, содѣлываетъ ее не только сносною, но и несказанно вкусною и пріятною. Опять, что значатъ временныя страданія нечестивыхъ, не имѣющихъ части со Христомъ, грѣшниковъ, въ сравненіи съ вѣчною мукою, для которой они созрѣваютъ, созрѣвая въ нераскаянной злобѣ? Ибо хотя нѣкоторыя страсти и похоти въ этомъ мірѣ слывутъ подъ именемъ чувствительности, и въ самомъ дѣлѣ отличаются нѣгою и нѣжностію, но въ ономъ вѣкѣ, гдѣ личины снимутся, и онѣ всѣ окажутся злобою противъ Господа, каковы и теперь въ существѣ своемъ; и потому и говоритъ Ап. Павелъ: плотскія помышленія суть вражда противъ Бога (Римл. 8. 17.). А св. Іоаннъ Богословъ: кто любитъ міръ, въ томъ нѣтъ любви Отчей. Ибо все, что есть въ мірѣ, какъ-то. похоть плоти, похоть очей и гордость житейская, не есть отъ Отца, но отъ міра сего (1 Іоан. 2. 15. 16). И Ап. Іаковъ: прелюбодѣи и прелюбодѣйцы! не знаете ли, что дружба съ міромъ есть вражда противъ Бога? Итакъ кто хочетъ быть другомъ міру, тотъ становится врагомъ Богу (Іак. 4. 4.), т. е. въ немъ зачинается злоба и ненависть противъ Бога, противъ сего Вседержителя всесвятаго и праведнаго, Котораго законы всегда противны желаніямъ ихъ, Котораго всемогущество разрушаетъ всѣ замыслы и усилія ихъ, и Котораго страшный судъ не престаетъ грозить имъ въ совѣсти, хотя бъ они и не вѣрили откровеніямъ Его въ Писаніи. Но когда сія тайная злоба противъ Бога бываетъ раздражена до извѣстной степени, тогда она и явно открывается въ сознаніи человѣка, прежде въ сердцѣ его, потомъ и въ помышленіяхъ его, послѣ того въ злословіи и хулѣ, а наконецъ и въ злодѣйскихъ выходкахъ и козняхъ его, которыми онъ воюетъ противъ Христа въ Христовыхъ, но неудачно. Тогда-то шумятъ народы, и князи собираются вкупѣ на Господа и на Христа Его. Расторгнемъ (говорятъ) узы ихъ, и отвергнемъ иго ихъ. Но Живый на небесахъ посмѣется имъ, и Господь поругается имъ (Пс. 2, 1. 2.). Въ Апокалипсисѣ упоминаются: звѣрь, выходящій изъ бездны сразиться съ свидѣтелями Іисуса Христа, какъ Слова Божія (Апок. 13.

1—10.); и другой, изъ земли выходящій звѣрь, съ двумя рогами, подобными агнчимъ (Апок. 13. 11—18.). Видите, звѣри сіи прежде скрываются, который въ безднѣ моря, а который въ глубинѣ земли, и дѣйствуютъ оттуда во внѣшнемъ мірѣ; но наконецъ они открываются, и явно свирѣпствуютъ и неистовствуютъ на землѣ. Такъ и св. Ап. Павелъ говоритъ, что тайна беззаконія уже въ дѣйствіи, и что откроется наконецъ беззаконникъ, котораго Господь Іисусъ сразитъ духомъ устъ Своихъ, и явленіемъ присутствія Своего истребитъ (2 Сол. 2. 7. 8.). Намъ же надлежитъ помнить, что все это есть и у каждаго христіанина, носящаго плоть и живущаго въ мірѣ, который во злѣ лежитъ (1 Іоан. 5. 19.), скрывается и открывается, но благодатію Божіею истребляется. Какъ же такъ? скажете. Не говоритъ ли Апостолъ: «Христосъ въ васъ, и: вы храмъ Божій, и Духъ Божій живетъ въ васъ» (2 Кор. 13, 5. 1 Кор. 3, 16.)? Но сей же Апостолъ сказалъ: «я знаю, что во мнѣ, т. е. въ плоти моей не живетъ добро. По внутреннему человѣку я нахожу удовольствіе въ законѣ Божіемъ; но въ членахъ моихъ вижу другой законъ, который воюетъ противъ закона ума моего, и дѣлаетъ меня плѣнникомъ грѣховнаго закона, находящагося въ членахъ моихъ. Бѣдный я человѣкъ! кто избавитъ меня отъ сего тѣла смерти? Благодарю Бога моего Іисусомъ Христомъ Господомъ нашимъ» (Римл. 7. 18. 22—25.). И въ Евангеліи сказано: Свѣтъ во тьмѣ свѣтитъ, но тьма не объяла его (Іоан. 1. 5.). А Іоаннъ Предтеча, увидѣвъ многихъ фарисеевъ и саддукеевъ, идущихъ къ нему креститься, сказалъ имъ: порожденія ехиднины! Кто вразумилъ васъ бѣжать отъ наступающаго гнѣва? Принесите же плодъ достойный покаянія (Матѳ. 3 7. 8.). И св. Павелъ говоритъ: Истина во Іисусѣ состоитъ въ томъ, чтобы вамъ отложить ветхаго человѣка съ прежнимъ образомъ жизни, истлѣвающаго въ обольстительныхъ похотяхъ; а обновиться духомъ ума вашего, и облещись въ новаго человѣка, созданнаго по Богу въ праведности и святости истины (Еф. 4, 22—24.). И въ другомъ мѣстѣ: Богъ мира скоро сокрушитъ сатану подъ ногами вашими (Римл. 16, 20.). И еще: Укрѣпляйтесь Господомъ и могуществомъ силы Его. Облекитесь во всеоружіе Божіе, чтобъ вамъ можно было стать противъ козней діавольскихъ. Для сего воспріимите все-оружіе Божіе, дабы вы могли противустать въ день злый, и, все преодолѣвъ, устоять. Итакъ станьте, препоясавъ чресла ваши истиною, и облекшись въ броню праведности, и обувши ноги въ твердость Евангелія мира. А паче всего возмите щитъ вѣры, которымъ возможете угасить всѣ раскаленныя стрѣлы лукаваго, и шлемъ спасенія возьмите, и мечь духовный, который есть слово Божіе (Еф. 6, 10—17.)

Но рѣчь у насъ шла о страданіяхъ учениковъ и учениць Христовыхъ въ мірѣ семъ. Нѣкто сказалъ: страданія суть благословенія Новаго Завѣта. На возвратномъ пути въ Бійскъ, выѣхавъ изъ Бѣлоярскаго, я видѣлъ при въѣздѣ въ лѣсъ огромныя сосны, поверженныя на землю бурею; а видъ и одного большаго дерева, пораженнаго, убитаго, опрокинутаго такимъ образомъ внушаетъ человѣку какое-то сладко-печальное чувство.— «Да; сказалъ ямщикъ, недавно въ этомъ лѣсу загорѣлась сосна, и пожаръ былъ».—Отчего же? спрашиваю.— «Отъ милости Божіей»!

отвѣчалъ молодой земледѣлецъ, выговоривъ эти слова съ такимъ простосердечнымъ, истинствующимъ чувствомъ, что это слово было какъ золотое яблочко на серебряномъ блюдечкѣ.—Сосна загорѣлась отъ милости Божіей, т. е. отъ молніи! Прекрасно и превосходно!—

Въ дѣлахъ благотворенія я не хочу стѣснять произволеніе ваше, будучи увѣренъ, что вы, расточая со Христомъ на землѣ ввѣренные Провидѣніемъ способы на добродѣтель, сибираете со Христомъ сокровища на небеси: итакъ дѣйствуйте въ Духѣ Его, а гдѣ Духъ Его, тамъ свобода (2 Кор. 4. 17.), но благочинная и мудрая, руководимая тѣми же чувствованіями, какія и во Христѣ Іисусѣ. Совѣтую вамъ, ежедневно, по возможности, творить милостыню, своеручно, съ молитвою сокрушеннаго сердца.

Простите; будьте увѣрены, что искреннее мое желаніе благословеній Божіихъ не измѣняется; увѣренъ же и я, что и вы всегда будете умолять всемилосерднаго Господа о спасеніи души моей; да наставитъ васъ Духъ Святый на всякую истину, и на все лучшее. Что посѣетъ человѣкъ, то и пожнетъ (Гал. 6, 7. 8.). Прочитайте также сіи мѣста: Фил. 3. 20. 21. Кол. 3. 1—4. и еще 1 Іоан. 3. 2. 3. Будьте, ради Христа, во всемъ существѣ своемъ и въ истинѣ благополучны (1 Θесс. 5. 22—25.).

26 Іюля 1843.

227.[1])

Евангельская вѣрная истина, успокоивая насъ, говоритъ, что любящіе Бога, возвращаясь въ отечество свое небесное, шествуютъ такимъ путемъ, на которомъ что ни встрѣчается имъ, все содѣйствуютъ имъ ко благу (Римл. 8. 28.). А я увѣренъ, что сердце твое ищетъ Господа, слѣдственно любитъ Его. Итакъ что ни случилось, что ни случится, мы, уповающіе на Бога, вѣрующіе въ единороднаго Сына Его Іисуса Христа, Спасителя грѣшниковъ, должны радоваться о Господѣ: ибо *радость* о Господѣ, основанная на словѣ Его, которое есть истина, есть, какъ въ Писаніи сказано, *сила* вѣрующихъ въ Него и въ благодатное слово Его. (Неем. 8.). Сею радостію будучи укрѣпляемы, они бываютъ побѣдоносны въ духовной брани противъ грѣха, какъ сильные юношескаго возраста духи, которымъ св. Іоаннъ говоритъ: пишу вамъ, юноши, потому что вы побѣдили лукаваго. И потомъ вскорѣ: я писалъ вамъ, юноши, потому что вы сильны, и слово Божіе въ васъ пребываетъ, и вы побѣдили лукаваго (1 Іоан. 2. 13. 14.).

Мысли и чувствованія ваши весьма пріятны, и, для вашего совершенствованія въ приготовленіи къ вѣчности, благонадежны: но *Господне есть спасеніе.* Итакъ Онъ да уготовитъ вамъ мѣсто на землѣ, и свѣтлую обитель въ домѣ Отца Своего на небеси.

30 Іюля 1843.

---

[1]) Въ „Письмахъ“ 1860 г. № 24. Оригинала нѣтъ.

228.[1])

. . . . О! да будетъ съ вами по праву любящихъ Бога, утвержденному на вѣчныхъ законахъ Его, и содержащемуся въ семъ драгоцѣннѣйшемъ откровеніи Его, которое Ап. Павелъ, получивъ отъ Духа Святаго, Духомъ Святымъ предалъ намъ въ богодухновенномъ своемъ посланіи къ Римлянамъ: «любящимъ Бога все содѣйствуетъ ко благу» (Римл. 8, 28.). Не правда ли, что сіе слово не было бы для насъ столько любезно и драгоцѣнно, если бы оно не было изреченіямъ Самаго Бога, если бы не имѣли его съ священнѣйшей Библіи?

Письмо ваше изъ Нижняго я читалъ такъ, что когда въ заключеніе вы назвали его *пространнымъ*, мнѣ это показалось весьма удивительнымъ; и вы въ томъ просите еще прощенія. Но если бы вы кому нибудь проголодавшемуся поставили большой сосудъ съ такимъ кушаньемъ, которое онъ и не увидѣлъ, какъ съѣлъ; то неужели, когда онъ благодаритъ васъ въ душѣ своей, вы, не давъ ему ни слова выговорить, поспѣшили бы извиниться въ томъ, что вы большую чашку поставили предъ нимъ? а онъ сказалъ бы въ отвѣтъ: «мнѣ показалась она не такъ большою». Помолимся же, чтобы Господь даровалъ вамъ благодать истинствовать во всемъ угодномъ Ему, спасительномъ для васъ, и полезномъ для тѣхъ, кои суть Его, и опасайтесь какъ закваски саддукейской (сластолюбія, плотоугодія и т. п.), такъ и закваски фарисейской, которая есть лицемѣріе, тщеславіе, гордость и т. п. Это заповѣдь самаго Спасителя (Матѳ. 16, 6. 12. Лук. 12, 1. 2.). Прочитайте также слѣд. мѣсто о истинствованіи въ молитвѣ и постѣ, въ смиреніи и послушаніи, въ милостынѣ, въ чистотѣ, въ любви, во Іисусѣ (Іоан. 4, 23. 24. Мѳ 6, 1—4. Мѳ. 5, 27. 28. Мѳ. 5, 8. 6, 21. 1 Іоан. 3, 18. Еф. 4, 15. 16. 21.). Впрочемъ, оставаясь въ чувствѣ благодарящемъ Господа Бога о васъ, усерднѣйше желаю, да пребудете вѣчно въ любви Его, какъ Онъ того и Самъ желаетъ, и, безъ сомнѣнія, прежде и лучше насъ (Іоан. 15, 9. 10. 1 Іоан. 4, 9—11. 19. 5, 1. Римл. 5, 6. 8—10. Іоан. 3, 16.), и чтобы вы такимъ образомъ были въ истинномъ благополучіи и по духу, и по душѣ, и по тѣлу (1 Θесс. 5, 22. 23.).

Будьте впредь благоразумнѣе и осторожнѣе въ сужденіяхъ и не почитайте за несчастіе того, что или есть уже благополучіе, или по крайней мѣрѣ ведетъ къ нему; въ особенности же языкъ воздерживайте и обуздывайте, приводя на память сіи слова Писанія: языкъ небольшой членъ, но много дѣйствуетъ. Посмотри—небольшой огонь, какъ много вещества зажигаетъ! и языкъ огонь, скопище неправды: онъ заражаетъ все тѣло, и воспаляетъ кругъ жизни, будучи самъ воспаляемъ отъ геенны. И еще: кто не погрѣшаетъ въ словѣ, тотъ совершенъ; онъ можетъ обуздать и все тѣло (Іак. 3, 2. 5. 6.). И еще: поставь, Господи, стражу при языкѣ моемъ, охраняй двери суетъ моихъ (Псал. 140, 3.).

Состояніе ваше при переправѣ чрезъ Свіягу похоже на опасность,

---

[1]) Въ „Письмахъ“ № 27, гдѣ оно напечатано съ той же датой, что и предыдущее письмо (№ 24); оригинала его не сохранилось.

въ которой я былъ, когда, на возвратномъ пути изъ Томска, уже подъѣхавъ къ Бійску, далъ волю мыслямъ, а не подумалъ о томъ, что ямщикъ у меня слишкомъ молодой парень, и забылъ, что мы пріѣхали уже къ извѣстному вамъ крутому и даже нѣсколько улиткообразному спуску, и опамятовался уже тогда, какъ колесница наша на всѣхъ четырехъ колесахъ свободно понеслась прямо на то мѣсто, гдѣ перила были разрушены, и гдѣ глазамъ моимъ представились ужасныя рытвины и провалы, готовые все поглотить, и колесницу, и коней, и везомыхъ, и все въ одну минуту смять, исковеркать и сокрушить; тогда только увидѣлъ я, что ямщикъ и не затормозилъ возка: тогда только увидѣлъ, что я сижу въ повозкѣ, и что жизнь моя можетъ легко подвергнуться большой опасности. Но теперь и я восклицаю съ вами: «безпредѣльно милосердіе Божіе»!

Преосвященный епископъ томскій[1]), обозрѣвая южную часть своей епархіи, посѣтилъ и нашу Миссію. Онъ пріѣхалъ на Майму 6-го Іюля подъ вечеръ, служилъ всенощную въ походной церкви, а на другой день совершилъ Божественную литургію, предъ которою былъ окрещенъ нами одинъ татаринъ, человѣкъ молодой и разумный. Нѣкоторыя изъ ученицъ вашихъ были причащены св. Таинъ Христовыхъ рукою святителя, а послѣ литургіи были мною представлены ему для краткаго испытанія въ чтеніи; похвалены, и получили съ архипастырскимъ благословеніемъ по одной мелкой монетѣ серебренной. Въ тотъ же день преосвященный пріѣхалъ на Улалу, и когда вошелъ въ мою комнату, тогда осмотрѣлъ библіотеку, какъ общую, принадлежащую Миссіи, такъ и частную мою. Іюля 8-го преосвященный совершалъ литургію въ улалинской походной церкви; и мнѣ было тамъ хорошо, по милости Божіей, не по достоинству. Послѣ обѣда преосвященному было угодно путешествовать на высочайшую изъ ближайшихъ къ Улалѣ горъ; пѣшкомъ шелъ и вверхъ и внизъ; и, будучи на самой вершинѣ горы, благословилъ Алтай нашъ; а я, то слѣдовалъ за нимъ, то опереживалъ его, но только на лошади, пѣшествовать на такую крутизну не позволяла слабость груди и ногъ. Въ тотъ же день преосвященный отправился въ селеніе Алтайское; я проводилъ святителя за Катунь, чрезъ которую переправлялись на паромѣ, нарочно усроенномъ; тамъ я принялъ благословеніе его, и мы простились. «Помяните меня у гроба Господня», говорилъ преосвященный. Итакъ есть надежда, что меня пустятъ въ Іерусалимъ? О, да исполнитъ ее пострадавшій тамъ за весь міръ Іисусъ Христосъ! Народу собралось, судя по сельскому быту, великое множество на Маймѣ, къ пріѣзду преосвященнаго; онъ былъ доволенъ и весьма веселъ.

Шт.-лѣкарь П.[1]) разсказывалъ объ одномъ примѣчательномъ случаѣ въ своей практикѣ, о которомъ и вамъ знать не будетъ лишнее. Нѣкто, въ продолженіи нынѣшняго лѣта, былъ пораженъ громовымъ ударомъ; и когда тщетны были всѣ обыкновенныя средства къ тому, чтобъ воз-

---

[1]) Аеанасій (Соколовъ).

[2]) Пелехинъ, Іовъ Павловичъ.



Епископъ томскій Аѳанасій (Соколовъ).

вратить пораженнаго къ жизни, I. II., по наставленію служанки своей, приказалъ обливать его молокомъ всего, съ головы до ногъ; пораженный началъ дышать, открылъ глаза и потомъ выздоровѣлъ.

Будьте благополучны: сего желаетъ и желать не престанетъ преданный вамъ слуга А. М.

30 Іюля 1843.

Бійскъ.

229.[1])

Іисусъ Христосъ, и распятый притомъ (1 Кор. II, 2. Дѣян. IV, 12. Римл. X, 9. 10. Дѣян. XVI, 30. 31. Гал. V, 6. 1 Іоан. IV, 10. 11. 16. 18. 1 Іоан. III, 18.). Слово Божіе и молитва (Кол. III, 16. 17. 1 Тим. IV, 5.). Смиреніе и любовь (Матѳ. V, 3—12. Фил. IV, 4—8. Фил. II, 4—11. 1 Петр. I, 22—25.). Терпѣніе и послушаніе, послушаніе! послушаніе! (2 Петр. I, 3—8. 11. Мѳ. XI, 28—30. Іоан. XV, 1—8. Римл. VI, 21—23).

Іисусъ Христосъ и распятый притомъ. Ибо я положилъ, будучи у насъ, ничего не знать, кромѣ Іисуса Христа, и притомъ распятаго (1 Кор. II. 2). Ибо нѣтъ другаго имени подъ небомъ, даннаго человѣкамъ, которымъ бы надлежало намъ спастися (Дѣян. IV. 12). Ибо если ты будешь устами своими призывать Іисуса Господомъ и сердцемъ своимъ вѣровать, что Богъ воскресилъ Его изъ мертвыхъ, то спасешься Поелику сердцемъ вѣруютъ къ оправданію, и устами исповѣдуютъ ко спасенію (Рим. X. 9. 10). Государи мои! что̀ мнѣ дѣлать, дабы спастися? они сказали: вѣруй въ Господа Іисуса Христа, и спасешься ты и домашніе твои (Дѣян. XVI. 30, 31). Ибо во Христѣ Іисусѣ не имѣетъ силы ни обрѣзаніе, ни необрѣзаніе, но вѣра дѣйствующая любовію (Гал. V. 6). Въ томъ любовь, что не мы возлюбили Бога, но Онъ возлюбилъ насъ, и послалъ Сына Своего быть умилостивленіемъ за грѣхи наши. Любезные! ежели такъ возлюбилъ насъ Богъ, то должно и намъ любить другъ друга (1 Іоан. IV, 10. 11). И мы познали любовь, которую имѣетъ къ намъ Богъ, и увѣровали въ нее. Богъ есть любовь, и пребывающій въ любви, пребываетъ въ Богѣ и Богъ въ немъ. Кто не любитъ, тотъ не позналъ Бога: потому что Богъ есть любовь (1 Іоан. IV. 16, 8). Дѣти мои! станемъ любить не словомъ или языкомъ, но дѣломъ и истиною (1 Іоан. III. 18).

Слово Божіе и молитва. А паче всего возмите щитъ вѣры, которымъ возможете угасить всѣ раскаленныя стрѣлы лукаваго. И шлемъ спасенія возмите, и мечъ духовный, который есть слово Божіе (Кол. III. 16, 17). Все освящается словомъ Божіимъ и молитвою (1 Тим. IV, 5).

Смиреніе и любовь. Блаженны нищіе духомъ; ибо ихъ есть царствіе небесное. Блаженны плачущіе; ибо они утѣшатся. Блаженны кроткіе; ибо они наслѣдуютъ землю. Блаженны алчущіе и жаждущіе правды;

---

[1]) Подъ этимъ номеромъ печатается письмо, въ изданіи 1860 г. разбитое на №№ 25 и 28. Оригинала не сохранилось

ибо они насытятся. Блаженны милостивые; ибо они будутъ помилованы. Блаженны чистые сердцемъ; ибо они Бога узрятъ. Блаженны миротворцы; ибо они нарекутся сынами Божіими. Блаженны гонимые за правду: ибо ихъ есть царствіе небесное. Блаженны вы, когда будутъ поносить васъ неправедно, за Меня. Радуйтесь и веселитесь; ибо велика вамъ награда на небесахъ. Такъ гнали и пророковъ, бывшихъ прежде васъ. (Мат. V. 3—12). Радуйтесь всегда въ Господѣ, и еще говорю: радуйтесь. Кротость ваша да будетъ извѣстна всѣмъ человѣкамъ. Господь близко; ни о чемъ не заботьтесь, но всегда въ молитвѣ и прошеніи съ благодарностію открывайте желанія свои предъ Богомъ; и миръ Божій, превышающій всякій умъ, утвердитъ сердца ваши и мысли ваши во Христѣ Іисусѣ. Впрочемъ, братія мои, что́ истинно, что справедливо, что́ чисто, что́ любезно, что́ достославно, что́ составляетъ добродѣтель и похвалу, о томъ помышляйте (Фил. IV. 4—8). Каждый изъ васъ заботься не о себѣ только, но каждый и о другихъ. Ибо въ васъ должны быть тѣже чувствованія. какія и во Христѣ Іисусѣ: Онъ, будучи образомъ Божіимъ, не почиталъ хищеніемъ быть равнымъ Богу; но уничижилъ Себя Самаго, принявъ образъ раба, содѣлавшись подобнымъ человѣкамъ, и по виду сталъ, какъ человѣкъ; смирилъ Себя, бывъ послушнымъ даже до смерти, и смерти крестной. Посему и Богъ Его превознесъ, и далъ Ему имя выше всякаго имени, дабы предъ именемъ Іисуса преклонилось всякое колѣно небесныхъ, земныхъ и преисподнихъ, и всякій языкъ исповѣдалъ, что Господь Іисусъ Христосъ въ славу Бога Отца. (Фил. II. 4—11). Какъ намъ Божественною силою Его даровано все потребное къ жизни и благочестію, чрезъ познаніе Призвавшаго насъ славою и благостію, коими дарованы намъ великія и драгоцѣнныя обѣтованія, дабы вы чрезъ нихъ содѣлались причастниками Божественнаго естества, удаляясь отъ обыкновеннаго въ мірѣ растлѣнія похотію: то вы, прилагая къ сему все стараніе, соединяйте съ вѣрою вашею добродѣтель, съ добродѣтелію благоразуміе, съ благоразуміемъ воздержаніе, съ воздержаніемъ терпѣніе, съ терпѣніемъ благочестіе, съ благочестіемъ братолюбіе, съ братолюбіемъ любовь. Если сіе въ васъ будетъ и умножится: то вы не останетесь безъ успѣха и плода въ познаніи Господа нашего Іисуса Христа. (2 Пет. I. 3—8). Послушаніемъ истинѣ чрезъ Духа, очистивъ души ваши къ нелицемѣрному братолюбію, усердно любите другъ друга отъ чистаго сердца, какъ возрожденные не отъ тлѣннаго сѣмени, но отъ нетлѣннаго, отъ слова Божія живаго и пребывающаго во вѣкъ. Ибо всякая плоть, какъ трава, и всякая слава человѣческая, какъ цвѣтъ на травѣ; сохнетъ трава, и цвѣтъ ея опадаетъ: но слово Божіе пребываетъ во вѣкъ. А это есть то слово, которое вамъ проповѣдано (Исаіи XL, 6—8. 1 Пет. I. 22—25).

Терпѣніе и послушаніе, послушаніе! послушаніе! (2 Пет. I. 3—8). Ибо такимъ образомъ откроется вамъ свободный входъ въ вѣчное царство Господа нашего и Спасителя Іисуса Христа. (2 Пет. I, 11). Пріидите ко Мнѣ всѣ труждающіеся и обремененные: и Я упокою васъ. Возмите иго мое на себя, и научитесь отъ Меня; ибо Я кротокъ и смиренъ сердцемъ: и найдете покой душамъ вашимъ. Ибо Мое иго благо, и бремя Мое легко. (Мат. XI. 28—30). Я есмь истинная виноградная лоза, а Отецъ виноградарь. Всякую у Меня вѣтвь, не приносящую плода

Онъ отсѣкаетъ; и всякую приносящую плодъ очищаетъ, чтобы болѣе принесла плода. Вы уже очищены чрезъ слово, которое Я проповѣдалъ вамъ. Будьте во Мнѣ, и Я въ васъ. Какъ вѣтвь не можетъ приносить плода сама собою, ежели не будетъ на лозѣ: такъ и вы, если не будете во Мнѣ. Я есмь лоза, а вы вѣтви: кто пребываетъ во Мнѣ, и Я въ немъ, тотъ много приноситъ плода; ибо безъ Меня не можете дѣлать ничего. Кто не пребудетъ во Мнѣ, тотъ извергнется вонъ, какъ вѣтвь, и засохнетъ; а такія вѣтви собираютъ и бросаютъ въ огонь, и горятъ. Ежели пребудете во Мнѣ, и слова Мои въ васъ пребудутъ: то чего ни пожелаете, попросите, и дано будетъ вамъ. Тѣмъ прославится Отецъ Мой, если вы много принесете плода; и тогда Вы будете Моими учениками. (Іоа. XV. 1—8). Какіе же плоды вы имѣли тогда? такіе, какихъ нынѣ сами стыдитесь. Ибо конецъ ихъ смерть. Но нынѣ, когда вы освободились отъ грѣха, и стали рабами Богу, плодъ вашъ есть святость, а конецъ—жизнь вѣчная. Ибо возмездіе за грѣхъ—смерть; а даръ Божій—жизнь вѣчная во Христѣ Іисусѣ Господѣ нашемъ. (Рим. VI. 21—23). И вотъ какого благополучія желаетъ вамъ, какъ себѣ самому, усерднѣйшій слуга и братъ вашъ о Господѣ. А. М.

230 [1]).

1843 Сентября 2 дня. Бійскъ.

Достопочтенная Сестра о Господѣ,

Слава, благодареніе всеблагому Отцу нашему, иже на небесѣхъ, приведшему Васъ въ сіе благоустроенное Свое училище, въ которомъ такъ же какъ и во всѣхъ другихъ, основанныхъ и содержимыхъ Имъ, Самъ онъ и носитъ имя, и исполняетъ долгъ Учителя и Наставника. Ибо хотя посредствомъ различныхъ органовъ Онъ возвѣщаетъ намъ путь спасенія въ Священномъ и Богодухновенномъ Писаніи, называемомъ Библіею, на которомъ утверждается Церковь Его, Еф. II, 19, 20—22. 2 Пет I. 19—21. 1 Пет. I. 11, 12. 1 Кор. II. 10—13. 2 Тим. III. 15—17. Гал. I. 8, 9. а потому и святой Соборъ сестръ Алексѣевской общины, украшающій церковь Христову, но поелику Онъ единъ есть путь спасенія, указуемый какъ Пророками и Апостолами, такъ и Вашею во Христѣ Іисусѣ преподобнѣйшею матерію Маѳою Павловною [2]) и помощницею ея достопочтеннѣйшею Маріею Андреевною, и Онъ единъ есть не только проповѣдникъ чистѣйшихъ истинъ, но и самая Истина, отъ которой всѣ истины происходятъ, какъ лучи свѣта отъ единаго солнца, и Онъ единъ есть не только вѣрнѣйшій руководитель къ жизни вѣчной, но и самая жизнь, Іоа. XIV. 6: то Онъ единъ есть всеобщій и вѣчный Самоучитель всѣхъ человѣковъ, и, кто бы ни предлагалъ намъ ученіе, почерпнутое изъ Слова Его, мы къ Нему должны

[1]) Напечатано съ пропусками подъ № 28.

[2]) Пирожниковою (1828—1852).

обращаться нашимъ вниманіемъ, Лук. X. 39, 40. на Него взирать Евр. XII. 2. очами вѣры, очами сердца, Рим. X. 10. Еф. I, 18. Ему послѣдовать, отвергаясь самихъ себя, и *каждый день воспріемля крестъ свой*, Лук. IV. 23. и сколь бы ни велико было разнообразіе ближнихъ, которыхъ мы ради Его любили бы, какъ самихъ себя, во всѣхъ ихъ и въ каждомъ изъ нихъ, какъ и въ себѣ самихъ, надлежитъ намъ искать того, что̀ есть Божіе, и любить то, что̀ есть Божіе, т. е. истинное, доброе и прекрасное, Фил. IV. 8. и такимъ образомъ къ Господу Богу нашему прилѣпляется любовію отъ всего сердца. Мат. XXII. 37—40. На каждомъ также шагу въ семъ пути совершенствованія, блаженства, спасенія будемъ мы воспоминать сіе слово Господа Іисуса Христа: «Я есмь виноградная лоза, а вы вѣтви; кто пребываетъ во Мнѣ, и я въ немъ, тотъ приноситъ много плода: ибо безъ Меня не можете дѣлать ничего. Іоа. XV. 5. Соединеніе души человѣческой со Христомъ совершается, какъ говоритъ Ап. Павелъ, вѣрою и любовію, Еф. III. 17. Гал. V. 6. но и любовь Божія Духомъ Святымъ изливается въ сердца вѣрующихъ во Іисуса, Рим. V. 5. и вѣра, пріемлющая всеспасительную благодать Духа Святаго, не отъ насъ же, говоритъ сей Апостолъ, но Божій даръ. Еф. II. 8. Посему остается намъ всѣ разсужденія, желанія и намѣренія благочестивыя оканчивать также, какъ и эктеніи заключаются въ церкви симъ приглашеніемъ: «сами себя и другъ друга и всю жизнь нашу предадимъ Христу Богу.» Посему и св. Павелъ Апостолъ, прощаясь съ пресвитерами ефесской Церкви, говорилъ имъ: предаю васъ, братія, Богу и слову благодати Его. Дѣя. XX. 32. Сему и я, недостойный называться служителемъ Церкви и слова Божія, поучаюсь теперь, усердно желая Вамъ, Достопочтенная Сестра о Господѣ, благополучно, на новомъ поприщѣ подвиговъ, совлекаться ветхаго человѣка, и обновляться духомъ ума вашего, и облекаться въ новаго человѣка, созданнаго по Богу въ праведности и святости истины. Еф. IV. 22—24. Кол. III. 17. Благоволите прочитать съ благовѣйнымъ вниманіемъ у самаго Апостола сіи тексты мною указанные: ибо я не хочу ничего лучшаго, полезнѣйшаго представить къ утѣшенію и назиданію Вашему[1]).

Вы безъ сомнѣнія примете живое участіе въ радости, какую мнѣ принесло на этихъ дняхъ письмо Отца Алексѣя, первое изъ Кіева. Слава Богу, что онъ въ Лаврѣ святой; живетъ на дальнихъ пещерахъ, и тамъ проходитъ послушаніе, ограниченное до времени однимъ служеніемъ череднымъ. Постараюсь послать къ Отцу Николаю[2]) десять рублей на поправку часовъ[3]). Мнѣ весьма непріятно было, что Вы оставили ихъ въ Москвѣ; этого не было въ совѣщаніяхъ и предположеніяхъ нашихъ. Распоряженіе Преподобнѣйшей о Господѣ матери Маріи Павловны совершенно согласно съ моимъ желаніемъ и пріятно. Посылаю при этомъ письмѣ двѣ пары зимнихъ сапоговъ, полученныхъ отъ Прасковьи Пе-

---

[1]) Вмѣсто слѣдующихъ далѣе строкъ подлинника въ изданіи 1860 г. помѣщены разсужденія, заимствованныя изъ письма подъ № 229.

[2]) Лаврову.

[3]) „Послано на починку и поправку часовъ и на всякой случай двадцать пять рублей ассигн. 3 Сент. 1843 г.“—поправка о. Макарія.

тровны въ Томскѣ. Ситецъ Вашъ употребленъ на одѣяніе жертвенника.

Съ чувствомъ глубочайшаго почитанія привѣтствую Преподобнѣйшую о Господѣ Матерь Марѳу Павловну, и святую во Христѣ Іисусѣ сестру Марію Андреевну и Отца Аѳанасія.

Простите, Достопочтеннѣйшая Сестра о Господѣ; надобно много писать по дѣлу Степана Васильевича; но имѣю желаніе вскорѣ опять писать къ Вамъ, естьли Господу будетъ угодно; теперь же совсѣмъ нѣтъ времени писать къ Вамъ болѣе. И такъ простите, и будьте благополучны. Господь съ тобою. А. Макарій.

231[1]). ┼

О Господѣ Іисусѣ Христѣ достопочтенная сестра Софія!

Письма Ваши, одно писанное Августа 12-го числа, а другое Сентября 5-го, получены мною, первое Сентября 14-го числа, а послѣднее Октября 5-го.

Опасаюсь я, чтобъ не ослабили добрыхъ вашихъ желаній письма къ Вамъ отъ разныхъ лицъ, находящихся не въ Алексѣевской Общинѣ, (изъ ихъ числа не исключаю и себя самаго,) и Ваши отвѣты имъ, которые, по немощи человѣческой, не могутъ простираться далѣе самыхъ вопросовъ; и усердно совѣтую Вамъ отказываться отъ пустословія, пріятнаго для плоти, т. е. для ветхаго человѣка (Іоа. III. 6), котораго надлежитъ совлекаться, Еф. IV. 20—32. Кол. III. 1—17. но оно вкупѣ со всѣми безпорядками, смѣсь грѣха составляющими, вредно, разорительно, гибельно для всего вашего существа человѣческаго, для духа, души и тѣла. Мат. X. 28. 1 Θесс. V. 23.

Не забывайте того, что Вы первоначально писали къ преподобнѣйшей о Господѣ Настоятельницѣ Марѳѣ Павловнѣ, и какое намѣреніе полагали въ доброхотномъ со мною совѣщаніи и согласіи. Вы говорили о времени и состояніи и с к у с а, которое необходимо для Васъ, естьли хотите порядкомъ, святыми законоположниками иноческаго житія, на основаніи Слова Божія, установленнымъ, на всю жизнь утвердиться въ святомъ Соборѣ сестръ Алексѣевской Общины; но въ собесѣдованіи со мною, по сему весьма важному дѣлу, за правило на все время теперешняго и с к у с а Вашего предположили Вы и вступить, естьли Господу будетъ угодно, въ Общину оную, и проходить и с к у с ъ, при помощи Божіей, со *искрѣннимъ* желаніемъ и *стараніемъ* утвердиться на всю жизнь въ составѣ сего общества вдовъ и дѣвицъ, посвятившихъ себя на служеніе Господу въ безбрачной жизни: ибо если бы не было сего *искрѣннаго* желанія и старанія, то не было бы и *искуса*, въ которомъ Вы теперь пребываете, по милости Божіей, и въ которомъ, какъ святой Соборъ сестръ разсматриваетъ Васъ съ усерднымъ желаніемъ всегда имѣть Васъ въ себѣ, такъ и Вы, по правилу Св. Іоанна Лѣствичника

---

[1]) Изъ этого большого письма въ изданіи 1860 г. напечатано (подъ № 29) только 18 строкъ.

разсматриваете себя и сію Общину, всеусердно желая остаться въ ней на всю жизнь, когда въ продолженіе и с к у с а утвердится сіе желаніе. Къ сему искрѣннему усердію и старанію побуждало Васъ краткое слово о благодати истинствованія въ любви къ Іисусу Христу и къ избраннымъ невѣстамъ Его, нашимъ сестрамъ о Господѣ, истинствованія въ послушаніи Настоятельницѣ и ближайшей Руководительницѣ, которой поручены Вы, истинствованія въ смиреніи и терпѣніи ради Христа, истинствованія въ молитвѣ и во всемъ угодномъ Господу, что составляетъ правила и подвиги сей Обители, по извѣстному Вамъ мнѣнію моему, лучшей въ Россійской Церкви, истинствованія, еще разъ повторяю, а не *инствованія*, какъ написано въ Вашемъ письмѣ. Естьли это ошибка, произшедшая отъ руки вашей, безъ вѣдома вашего; то здѣсь виденъ только недостатокъ вниманія въ то время, какъ вы приводили изреченіе изъ Богодухновеннаго Писанія. Естьли же это шалость такого сердца, которое двоится, Іак. I. 8., то по истинѣ это не малость; въ такомъ случаѣ я совѣтую Вамъ исповѣдать Преподобнѣйшей о Господѣ Матери Маріи Андреевнѣ согрѣшеніе Ваше; и Господь благодатію Своею управитъ сердце твое на путь сего истинствованія, о которомъ говоритъ Апостолъ Павелъ въ посланіи къ Ефесеямъ. Еф. IV. 15. Вспомните, что я бывало говорю Вамъ о сомнительномъ нерѣдко качествѣ вѣры, съ какою иногда женщины, и даже монахини, любятъ обращаться съ исповѣданіемъ искушеній своихъ къ монахамъ, между тѣмъ какъ безопаснѣе и спасительнѣе могли бы онѣ открываться предъ духовными о Господѣ матерями и сестрами; учитесь истинствовать и въ исповѣданіи согрѣшеній своихъ Достопочтеннѣйшей Маріи Андреевнѣ; прежде писали Вы, что этою стезею Господь посылалъ Вамъ помощь и утѣшеніе въ скорби; не позволяйте этой стезѣ въ Вашемъ сердцѣ заростать терніемъ и волчцами, или долго оставаться занесенною пескомъ, или покрытою снѣгомъ, и даже льдомъ; естьли и я тутъ служу гнилою колодою, то отбросьте одинъ разъ навсегда эту колоду, чтобъ не встрѣчать въ духовномъ общеніи со духовными Вашими о Господѣ матерями никакого препятствія и затрудненія. Впрочемъ я всегда почитаю долгомъ моимъ священнымъ предавать Васъ Богу и благодатному Слову Его Дѣя. XX. 32, умолять благость Его, да будетъ всегда покровомъ, защищающимъ Васъ отъ всякаго зла, и желать отъ всего сердца, да наставитъ Васъ на всякую истину и добродѣтель Духъ Святый. Господь и Богъ нашъ Іисусъ Христосъ да проститъ тебѣ, сестра Софія, всѣ твои согрѣшенія! только поди, и исповѣдуй ихъ откровенно и искрѣнно духовной о Господѣ Матери и священнику; а мнѣ позвольте быть Вашимъ усерднымъ слугою и братомъ, всегда готовымъ сказать Вамъ правду полезную Вашей душѣ, хотя и горькую самолюбію. Пишите подробнѣе обо всемъ, что касается до Васъ, о порядкахъ и добрыхъ сестрахъ Общины, о покойцѣ Вашемъ, во сколько аршинъ длиною и шириною, куда окномъ, или окнами, не сыръ ли, не угаренъ ли, и проч. и проч. Но я отнюдъ не желаю, чтобъ переписка со мною была противна священному правилу послушанія Вашего.

P. S. Мною получено достовѣрное также извѣстіе, что синодальный Указъ касательно меня пришелъ въ Томскъ, но что въ этомъ Ука-

зѣ ничего не сказано объ увольненіи меня въ Іерусалимъ, а только что уволенъ отъ занимаемой мною должности, и опредѣленъ Настоятелемъ въ Болховскій Оптинъ Троицкій монастырь въ Орловской Епархіи, и что управленіе Миссіею поручено Іеромонаху Парѳенію Это извѣстіе явно подтверждается тѣмъ, что и прогоны на 4 лошади уже назначены для меня въ казначействѣ здѣшнемъ. Впрочемъ Указа изъ Томской Консисторіи и по нынѣ еще не получаю. Видно, что Преосвященный ожидаетъ отъ І. Парѳенія отзыва, которымъ бы уничтожалось прошеніе его объ увольненіи отъ службы Миссіонерской, но онъ рѣшительно отказался послать сей отзывъ. Посему и неизвѣстно еще, какъ этотъ узелъ будетъ развязанъ; да и самъ я, на что рѣшусь, не знаю; и какъ описать Вамъ волненіе ума и борьбу мыслей? Сотворите прилежное моленіе, Достопочтенная о Господѣ Сестра, чтобы Самъ Богъ побѣдительною десницею велъ меня. Спѣшу послать сегодня сто рублей Натальѣ, по назначенію моему, предварившему Ваше письмо, и притомъ посредствомъ Петра Леонтьевича, къ которому и письмо было приготовлено прежде нежели Ваше получено; въ этомъ пунктѣ мысли наши были совершенно согласны; теперь, я думаю, Вы не пошлете ей денегъ, какъ были намѣрены. Степанъ Васильевичъ самъ не писалъ ко мнѣ изъ Екатеринослава [1]); а Отецъ Николай передаетъ мнѣ извѣстіе, что туристъ нашъ въ первомъ мѣстѣ не получилъ успѣха. – По временамъ, я бываю въ состояніи самомъ печальномъ, помышляя о своихъ обстоятельствахъ и о Русскомъ народѣ; но помощь наша отъ Господа, сотворившаго небо и землю!

Новость изъ Томска: тамъ недавно убили ночью Секретаря Консисторіи, возвращавшагося домой откуда то.

1843 Октяб. 5 дня. Бійскъ.

Привѣтствую Преподобнѣйшую о Господѣ Матерь Марѳу Павловну, Достопочтеннѣйшую во Христѣ Руководительницу Марію Андреевну, и всѣмъ сестрамъ Вашимъ усердно желаю мира Божія и въ духовныхъ совершенствахъ преспѣянія.

О грѣхѣ противъ Д. С. [2]) послѣ; теперь, право, нѣтъ времени, и не способенъ.

Вы пишете о бисерномъ кошелькѣ. Не страдаютъ ли Ваши глаза отъ бисера? Не опасно ли для зрѣнія Вашего вязать бисерный кошелекъ, и особенно по вечерамъ? Въ такомъ случаѣ просите смиренно Преподобнѣйшую о Господѣ Настоятельницу назначить Вамъ другое какое нибудь послушаніе; а я помочь Вамъ въ этомъ покорнѣйше прошу Достопочтеннѣйшую Марію Андреевну. Я былъ бы радъ, естьли бы поручили Вамъ копировать сочиненія Преподобныхъ отцевъ. Увѣдомьте также, когда Вы удостоитесь чести доить коровъ? Бисерные кошельки вязать, можетъ статься, вы и давно умѣли; а коровъ доить—это совсѣмъ другое дѣло. Впрочемъ дѣла послушанія всегда священны.

---

[1]) Ландышевъ ѣздилъ туда изъ Москвы искать себѣ невѣсту (см. выше стр. 84, пр. 3).

[2]) Духа Святаго.

†

232[1]. *Достопочтеннѣйшая о Господѣ Сестра Софія!*

Послѣднее письмо Ваше, въ которомъ Вы увѣдомляете меня, что вамъ позволено списывать книгу Пророка Исаіи, и что Вы съ великою радостію приступили къ сему труду, принесло душѣ моей, боровшейся съ разными искушеніями и скорбями пріятное утѣшеніе и прохладу Да воздастъ Вамъ Господь Богъ умноженіемъ радости Святаго Духа въ сердцѣ. которую слово Божіе производитъ, чтобы и въ Васъ исполнялось извѣданное на опытѣ Боголюбцемъ онымъ, который въ CXVIII Псалмѣ говоритъ: «Какъ сладки языку моему слова Твои, паче меда устамъ моимъ! Слово Твое весьма чисто, и рабъ Твой любитъ его. Слово Твое свѣтильникъ ногѣ моей и свѣтъ стезѣ моей. Я видѣлъ предѣлъ всего совершеннаго, но Твоя заповѣдь весьма обширна. Дивны откровенія Твои, посему хранитъ ихъ душа моя. Ты явилъ правду въ откровеніяхъ Твоихъ, и истину непреложную. Чѣмъ юноша очиститъ путь свой? наблюдая *за собою* по слову Твоему. Дивны откровенія Твои, посему хранитъ ихъ душа моя. Открытіе словъ Твоихъ просвѣщаетъ, вразумляетъ простыхъ. Радуюсь я Слову Твоему, какъ получившій великую добычу. На пути откровеній Твоихъ я радуюсь, какъ о великомъ богатствѣ. Какъ я люблю законъ Твой! весь день помышляю о немъ. Очи мои предваряютъ утреннюю стражу, дабы углубляться въ Слово Твое. Въ сердце мое заключилъ я Слово Твое, чтобъ не грѣшить предъ Тобою. Откровенія Твои утѣшеніе мое, и уставы Твои совѣтники мои. Я рабъ Твой, вразуми меня, и познаю откровенія Твои. Отврати очи мои, чтобъ не видѣть суеты; оживотвори меня посредствомъ пути Твоего. Осіяй раба Твоего свѣтомъ лица Твоего, и научи меня уставамъ Твоимъ. Доброму смыслу и вѣденію научи меня; ибо я заповѣдямъ Твоимъ вѣрую. Открой мнѣ глаза, чтобъ я видѣлъ чудеса закона Твоего. Странникъ я на землѣ; не скрой отъ меня заповѣдей Твоихъ. Я заблудился, какъ овца потерянная: взыщи раба Твоего: ибо я не забылъ заповѣдей Твоихъ».—Не находя въ себѣ ничего такого, чѣмъ я могъ порадовать Васъ, я наполняю письмо сими Богодухновенными словесами, которыя впрочемъ Вы имѣете у себя къ книгѣ, и весьма часто слышите въ церкви. Но онѣ могутъ дѣйствовать въ Васъ, какъ Слово Божіе, и въ то время, какъ Вы будете это письмо читать; и такимъ образомъ да составится ими наше общеніе въ Господѣ.

Жаль, что Вы все еще не развязались съ Г-жею К. Обновить обязательное свидѣтельство значитъ, по моему чувству, только почистить эту цѣпочку, которою ноги ваши тайно скованы, и которая производитъ непріятное затрудненіе всякой разъ, когда напоминаетъ Вамъ о себѣ. Или совсѣмъ погасите у себя этотъ долгъ, и разрѣшите Г-жу К. отъ обязанности платить его; или обратите его въ благотвореніе той благородной и недостаточной старицѣ, которая привыкла думать и вспоминать объ Васъ въ молитвѣ своей, какъ о своей благотворительницѣ. Въ послѣднемъ случаѣ всего лучше Вамъ объясниться съ братомъ К-ой потихоньку, и получивъ отъ него сумму свою, безъ всякихъ процентовъ,

[1]) Напечатано съ сокращеніями подъ № 30 (стр. 128—130).

положить ее въ банкъ, съ тѣмъ чтобы старица могла до смерти своей каждый годъ получать отъ Васъ по сороку рублей милостыни. Можетъ быть тогда и жизнь въ Алексѣевской Общинѣ будетъ для Васъ пріятнѣе и веселѣе. Но не смущайтесь, естьли не разсудится Вамъ поступить по мнѣнію моему; это не заповѣдь. Только сдѣлайте милость, не обременяйте меня новымъ требованіямъ распоряженій по сему дѣлу; довольно, если увѣдомите, на что рѣшитесь. Съ вещами такъже, какія остались у Прасковьи Петровны и у Крупениковыхъ, что бы ни сдѣлали Вы, я не имѣю никакого права охуждать назначенія Ваши: и одного только желаю, чтобы Вы поскорѣе распутали всѣ эти узлы, и служили Господу въ свободѣ духа, отрѣшеннаго отъ пристрастій земныхъ. Естьли Вы укоренитесь и рѣшитесь оставаться до кончины въ Алексѣевской Общинѣ, и пожелаете обитать въ особомъ, небольшомъ домикѣ, и Настоятельница позволитъ построить его для Васъ; то Вы получите чрезъ друзей Вашихъ о Господѣ, отъ Самаго Его, Отца вашего небеснаго, пекущагося о Васъ, и уготовившаго Вамъ обитель въ нерукотворенномъ домѣ Своемъ,—или тысячу или двѣ тысячи рублей ассигнаціями; но не будете имѣть права обратить эту сумму на что нибудь другое кромѣ построенія домика, которое можетъ производить благонадежный гражданинъ Арзамасскій, по договору съ Вами; такъ что Вы не будете суетиться и только необходимый, произвольный и легкій надзоръ за работами останется на Вашу долю. Естьли же Вы не утвердитесь на всю жизнь въ святой Общинѣ Алексѣевской и рѣшитесь оставить ее, хотя и не смѣю желать сего, а хотѣлъ бы, но что значатъ мои мнѣнія и хотѣнія? да совершается въ Васъ и съ Вами воля Божія!—и будутъ необходимы способы денежные для путешествія; то и на это получите отъ Провидѣнія Божія, посредствомъ друзей Вашихъ о Господѣ, тысячу рублей ассигнаціями, но съ тѣмъ, что естьли бы Вы отложили намѣреніе оставить обитель и Арзамасъ; то обязались бы возвратить немедленно эту сумму туда же, откуда ее и получили бы. Итакъ пусть не смущаютъ Васъ ни собственныя помышленія, ни внушенія со стороны; и не смотрите на Алексѣевскую Общину, какъ на тюрьму свою, но какъ на одно изъ училищъ и врачебницъ духовныхъ въ Христовой Церкви.

Благодареніе Господу! Степанъ Васильевичъ получилъ отъ Отца Небеснаго помощницу въ жизни и сотрудницу въ службѣ, Агриппину Іоничну, дочь одного умершаго причетника; и вѣнчалъ О. Николай, а Прасковья Петровна была матерью посаженою. Извѣстіе объ этомъ получилъ я на канунѣ праздника Рождества Христова, который такимъ образомъ сподобилъ Господь встрѣтить въ радости и веселіи изобильномъ, послѣ двухмѣсячнаго томленія неизвѣстности. Ожидаю ихъ на Майму къ Новому году; но они должны побыть въ Томскѣ прежде. Отъ одной особы я имѣю у себя билетъ на тысячу рублей ассигнаціями, который былъ предназначенъ въ пользу будущей супруги Степана Васильевича, а она теперь—настоящая. Какъ Вы думаете? исполнить ли по назначенію; или оставить предположеніе, потому что особа, желавшая сотворить утѣшеніе и благотворное ободреніе молодой діакониссѣ Миссіи, по видимому, сама претерпѣваетъ нужду; и требуетъ вспоможенія? Итакъ

не лучше ли употребить въ пользу самой ея то, что она хотѣла другимъ пожертвовать [1]).

Какъ можно поскорѣе отвѣчайте мнѣ на содержаніе сего письма моего: ибо можетъ быть прикажутъ Степану Васильевичу принять отъ меня Миссію; и тогда пасспортъ и деньги на прогоны выдадутъ мнѣ; а теперь все еще От. Парѳеній остается въ рѣшимости *не* быть моимъ преемникомъ, Начальство же Епархіальное безмолствуетъ. Простите. Преданный Вамъ слуга о Господѣ Архимандритъ Макарій.

(1843 г.) Дек. 30. Майма.

P. S. Не скорби на меня, Достопочтеннѣйшая Сестра о Господѣ! и пиши откровенно, простосердечно; милость Божія да будетъ съ Вами.

---

233. [2])

Письмо твое погрузило меня въ глубокую печаль о твоемъ искусительномъ состояніи; и я всѣмъ сердцемъ скорбящимъ и сокрушающимся о тебѣ умоляю всемилостиваго Бога вскорѣ тебѣ помочь и даровать побѣду. (1 Кор. XV. 5. 7.).—Побѣдоносна вѣра въ Господа Іисуса Христа (1 Іоан. V. 1—5.), и всѣ уповающіе на Него не обманутся (Псал. XXXIII. 23.). Ибо они отверглись себя самихъ, и приняли Христа, увѣровали во имя Его, и имѣютъ Его въ себѣ, уповая на Него, а *на себя не надѣясь нисколько;* (другой конецъ въ жезлѣ истиннаго упованія на Христа, и сей жезлъ не бываетъ безъ двухъ концевъ, если онъ не мечта), и суть чада Божіи, рожденныя отъ Бога (Іоан. I, 12. 13.), отъ нетлѣннаго сѣмени слова Божія, живаго и пребывающаго во вѣкъ (1 Пет. I. 23.), и Духомъ Христовымъ водятся (Римл. VIII. 9. 14.). Посмотрите же, какъ руководствуетъ ихъ Духъ Христовъ? Рожденный отъ Бога хранитъ себя, говоритъ Ап. Іоаннъ, и лукавый не прикасается къ нему (1 Іоан. V. 18); ибо онъ живетъ подъ покровомъ Всевышняго, въ тѣни Всемогущаго почиваетъ (Пс. 90.) и пребываетъ въ обители надежды на помощь Его, въ сей обители огражденной Ангелами святыми, и покровенной страхомъ Божіимъ (4 Цар. 6, 15—17.),—Учись послушанію и смиренію, благодушно и радостно подвизаясь въ благоразумномъ отсѣченіи собственной воли, которая, по свидѣтельству и выраженію св. отцевъ, есть *мѣдная стѣна, отлучающая душу отъ истиннаго просвѣщенія.*

Провидѣніе Божіе возводитъ тебя во всей твоей жизни, какъ и другихъ спасаемыхъ, постепенно отъ худаго на то, что не худо, а отъ сего на хорошее, отъ хорошаго же на лучшее, и отъ лучшаго на превосходнѣйшее и совершенное (1 Кор. XII. 31. 13). Надобно Бога благодарить, соотвѣтствовать Его отеческому благоволенію о Тебѣ, послѣдуя пре-

---

[1]) Повидимому, особа, пожертвовавшая тысячу рублей будущей женѣ С. В. Ландышева, была сама Софія Вальмонъ, и архим. Макарій, принимая вовниманіе оскудѣніе ея матеріальныхъ средствъ, готовъ было возвратить ей ея деньги.

[2]) Напечатано подъ № 30 (какъ и предыдущее), на стр. 130—141.

мудрому водительству Его *въ кроткомъ* и *спокойномъ духѣ*, какъ говоритъ Апостолъ; замѣть эти слова, и пусть онѣ въ тебѣ осуществляются благодатію Божіею. Слава Господу, Благодѣтелю нашему, и миръ тебѣ, миръ твоимъ помышленіямъ, миръ твоей совѣсти, миръ твоему сердцу. Искренно желаю, чтобы ты *поступала какъ можно вѣрно, не какъ неразумные, но какъ мудрые*, умѣя пользоваться временемъ, потому что дни злы; чтобы ты не была несмысленною, но узнавъ, чего хощетъ Богъ отъ тебя въ теперешнемъ твоемъ состояніи (Еф. V. 15—17), училась у Спасителя исполнять, что сегодня въ отношеніи къ волѣ Божіей хорошо, благоугодно и совершенно (Римл. XII. 2), (видишь,—и тутъ постепенность показана) не заботясь о завтрешнемъ днѣ (Мѳ. VI. 34), но забывая заднее и простираясь впередъ, стремилась бы путемъ Божіимъ къ цѣли, наградѣ вышняго званія Божія во Христѣ Іисусѣ (Фил. III. 14). На сію-то цѣль указуя, Ап. Іаковъ говоритъ: блаженъ человѣкъ, который переноситъ искушеніе; потому что, прошедши испытаніе, онъ получитъ вѣнецъ жизни, который обѣщалъ Господь любящимъ Его (Іак. 1. 12). А что званіе къ сей цѣли есть вышнее, это объяснено Ап. Павломъ въ томъ же посланіи сими словами: Наше жительство на небесахъ, откуда мы и Спасителя ожидаемъ, Господа нашего Іисуса Христа, Который уничиженное тѣло наше преобразитъ такъ, что оно будетъ сообразно славному тѣлу Его, силою, *которою* Онъ дѣйствуетъ и покоряетъ себѣ все (Фил. III, 20. 21). Не препятствуйте же Ему совершить сіе; дайте Св. Духу Его свободно дѣйствовать въ васъ.

Какъ безобразна душа отъ грѣха! Безобразіе ея противно для человѣка, который и самъ есть грѣшникъ; каково же оно предъ Богомъ и предъ святыми Его? Каково оно будетъ, когда праведники просвѣтятся подобно солнцу въ царствіи Отца небеснаго, и будутъ какъ Ангелы Божіи, а нераскаянные грѣшники, когда мѣра беззаконія ихъ исполнится, будутъ подобны діаволу, въ разнообразныхъ видахъ безобразія своего! Въ тотъ день, глаголетъ Спаситель, многіе скажутъ Мнѣ: Господи! Господи! не въ Твое ли имя мы пророчествовали? (т. е. не въ Твое ли имя мы проповѣдывали?) и не Твоимъ ли именемъ бѣсовъ изгоняли? и не Твоимъ ли именемъ многія чудеса творили? И тогда объявлю имъ: Я никогда не зналъ васъ; отойдите отъ Меня дѣлающіе беззаконіе (Мѳ. VII. 22. 23). Если же Онъ никогда не зналъ ихъ, то и они никогда не знали Его; итакъ кого проповѣдали? себя, свое высокое *я* (2 Кор. IV. 5); и сіе-то богопротивное *я* возненавидѣть и потерять за Христа приглашаетъ насъ въ Евангеліи Спаситель: Берегущій душу свою потеряетъ ее, а потерявшій душу за Меня, обрѣтетъ ее (Мѳ. X. 39). Наше *я*, эта наша *змѣя*, извивается неизчислимыми, и часто неуловимыми для вниманія, изворотами и образами. «Богъ же мира, говоритъ Ап. Павелъ, скоро сокрушитъ сатану подъ ногами вашими» (Рим. XV. 20), чего и я всеусердно желаю тебѣ. Еще скажу: какъ въ тѣлесномъ врачеваніи кровопусканіе производитъ въ тѣлѣ изнеможеніе и разслабленіе, а потомъ человѣкъ чувствуетъ облегченіе и освѣженіе; такъ и въ духовномъ. Некое очищеніе отъ бѣсовскія крове совершается и въ руководствѣ духовномъ, которое состоитъ не въ краснорѣчіи и многословіи, а въ силѣ Божіей, и происходитъ часто въ безмолвіи и молчаніи, когда бываетъ свы-

ше благословляемо (1 Петр. 3. 1. 2). Святое послушаніе въ духѣ Христовомъ справедливо называется мученичествомъ; но я думаю, что послушаніе новоначальныхъ бываетъ еще врачебнымъ кровопусканіемъ, въ которомъ душа очищается отъ черныхъ, нечистыхъ и гнилыхъ кровей своеволія и глупости силою крови Христовой, чрезъ участіе въ страданіяхъ Его, въ которое вводится вѣрою во имя Его, а отъ сей вѣры раждается и святое послушаніе (Фил. III. 9—11. 1 Пет. I. 2). Съ твоей стороны потребно усерднѣйшее соизволеніе и доброхотнѣйшая преданность волѣ Божіей, (ибо и въ этомъ дѣлѣ доброхотнаго дателя любитъ Богъ; поучая сему всѣхъ насъ, Спаситель влагаетъ каждому и каждой изъ насъ въ уста, и въ умъ, и въ сердце сію молитву; *Отче нашъ! да будетъ воля Твоя!* И представляетъ примѣръ въ Себѣ самомъ, когда, въ смертельной тоскѣ и скорби, покрытый кровавымъ потомъ, въ крайнемъ изнеможеніи и истощаніи, падаетъ на лице Свое, и говоритъ: Отче мой! если не можетъ чаша сія миновать Меня, чтобъ Мнѣ не пить ея: буди воля Твоя (Мѳ. XXVI. 42).

Впрочемъ воля Божія не ограничивается нашими утѣшеніями и скорбями, нашимъ здоровьемъ и нашими болѣзнями, но и въ томъ и въ другомъ, и въ свѣтѣ и во мракѣ, и во дни и въ нощи, и въ сладкомъ и въ горькомъ, Отецъ нашъ небесный посылаетъ намъ *слово* Свое, чтобъ исцѣлить насъ отъ заразы грѣха (Пс. CVI. 20), и потомъ взять насъ въ небесный Іерусалимъ, куда не входитъ ничто хворое и нечистое. Посему и въ болѣзняхъ не *жизнь наша* должна истощеваться; ибо жизнь наша есть вѣчная жизнь во Христѣ Іисусѣ (Римл. VI. 23), но *тѣло грѣха,* осужденное на сіе во святомъ крещеніи (Римл. VI. 6), дабы, если внѣшній нашъ человѣкъ и тлѣетъ, внутренній обновлялся со дня на день (2 Кор. VI. 16). «Посему мы не унываемъ, говоритъ св. Апостолъ; ибо мгновенное, легкое страданіе наше производитъ для насъ, въ величайшемъ преизбыткѣ, вѣчную славу; тогда какъ мы не имѣемъ цѣлію видимаго, но невидимое; ибо видимое временно, а невидимое вѣчно (2 Кор. IV. 17. 18). Видите, какимъ образомъ вся продолжительность пришельствія нашего на землѣ сокращается въ одно мгновенное въ видѣніи вѣчности. Здѣсь теряютъ свою значительность утѣшенія, такъ чтобы намъ не гоняться за ними по міру, и страданія легкими являются, такъ чтобы мы, при помощи Божіей, могли радоваться въ страданіяхъ, составляющихъ благое иго Христово (Мѳ. XI. 28. 30), взирая на Начальника и Совершителя вѣры Іисуса, Который, вмѣсто предлежащей Ему радости, претерпѣлъ крестъ, пренебрегши посрамленіе, и возсѣлъ одесную престола Божія (Евр. XII. 2), чтобы мы, хотя и стенаемъ подъ бременемъ многоболѣзненной плоти, всегда могли, при помощи Божіей, быть бодры духомъ, зная, что когда земной нашъ домъ, сія хижина разрушится, мы получимъ отъ Бога жилище на небесахъ, домъ нерукотворенный, вѣчный; и чтобы ревностно старались быть Ему пріятными какъ въ здоровьи, такъ и въ болѣзняхъ, какъ находясь въ сей тлѣнной хижинѣ, такъ и въ исходѣ: ибо всѣмъ намъ должно явиться предъ судище Христово, чтобы получить каждому смотря потому, что̀ онъ дѣлалъ, *живя* въ тѣлѣ, доброе или худое (2 Кор. V, 1. 4. 6. 9. 10). Чѣмъ лучше будете истинствовать въ сей преданности волѣ Божіей, и въ свя-

той любви къ Господу, тѣмъ изобильнѣйшихъ утѣшеній и блистательнѣйшихъ озареній и высшихъ даровъ и залоговъ и любви Божіей ходатайственнымъ будетъ содѣлываться сіе благонадежное устроеніе и утвержденіе въ безнадежности и недовѣріи къ себѣ, а въ упованіи на Бога. Когда же сердце будетъ радоваться и веселиться о Господѣ, тогда и лице процвѣтетъ здравіемъ, если это угодно Господу.

Господь милосердыми внушеніями Своими, при свидѣтельствѣ недостоинства моего, склонилъ тебя къ тому, чтобы ты пожелавъ избрать безопаснѣйшую стезю спасенія, на которой легче было бы для тебя не грязь прибавлять къ грязи, но въ силѣ Божіей восходить отъ вѣры въ вѣру (Римл. I, 17), отъ нечистоты въ чистоту (Дѣян., XV. 9.), и отъ славы въ славу (2 Кор. III, 18). уподобленія Господу Іисусу Христу, дабы стяжавъ чистое сердце, ты узрѣла Его на небѣ, какъ Онъ есть, и такимъ образомъ подобною Ему сдѣлалась (Мѳ. V, 8. 1 Іоан. III, 2. 3), дабы и здѣсь еще исполнилось въ тебѣ сіе слово апостольское: Вы нынѣ свѣтъ въ Господѣ; поступайте какъ чада свѣта (Еф. V, 8), и какъ лучи единаго солнца правды—Христа, общею вѣрою (Римл. I, 12) сосредоточиваясь въ сердцѣ Его, и святою любовію соединяясь другъ съ другомъ, составляйте единый свѣтъ. Для сего и въ тебѣ, какъ въ другихъ, должны быть тѣже чувствованія, какія и во Христѣ Іисусѣ. Онъ, будучи образомъ Божіимъ, уничижилъ Себя самаго, принявъ образъ раба, содѣлавшись подобнымъ человѣкамъ, и по виду ставъ какъ человѣкъ; смирилъ Себя, бывъ послушнымъ даже до смерти, и смерти крестной. Посему и Богъ Его превознесъ (Фил. II, 5—12). Часто освящайте молитвеннымъ воспоминаніемъ сихъ богодухновенныхъ словесъ воображеніе и память, разумъ и сердце, и уста (ибо все освящается словомъ Божіимъ и молитвою 1 Тим IV, 5); со страхомъ и трепетомъ старайся о своемъ спасеніи, и все дѣлай безъ ропота и сомнѣнія, чтобъ и тебѣ быть чистою и неповинною, и въ единствѣ съ чадами Божіими непорочными посреди нечестиваго и развращеннаго рода, (такъ называется міръ Іоан. XVII, 16. 15. 1 Іоан. V, 19. Іак. IV, 4—10), въ которомъ онѣ сіяютъ какъ свѣтила въ мірѣ (Фил. IV, 14, 15); и какъ всякой лучь вещественнаго свѣта идетъ отъ солнца видимаго, такъ и всякой лучь умнаго свѣта *посылается* невечернимъ солнцемъ—Іисусомъ Христомъ, и одинъ лучь, можетъ быть, оставляютъ многія сообразныя во многомъ души, но всѣ сіи лучи суть одно во Христѣ Іисусѣ (Гал. III, 28), и всѣ составляютъ единый свѣтъ Христовъ, который есть единая, святая, соборная и Апостольская Церковь. Самъ же Господь Іисусъ Христосъ есть сіяніе славы Отца Своего и образъ существа Его (Евр. I, 3); Богъ Отецъ открывается въ единородномъ Сынѣ Своемъ тому, кому Сынъ Божій восхощетъ открыть Отца (Мѳ. XI, 27). Сынъ же Божій прославляется и открывается Духомъ Святымъ въ душахъ истинно предающихся дѣйствію силы Его и вѣрующихъ во Іисуса (Іоан. XVII, 6. Гал. I, 11. 12. 15. 16). Любовь Божія къ намъ открылась въ томъ, что Богъ *послалъ* въ міръ единороднаго Сына Своего, чтобы мы получили жизнь чрезъ Него (1 Іоан. IV, 9). Сынъ Божій *посылаетъ* отъ Отца Духа истины, исходящаго отъ Отца, вѣрующимъ во имя Іисуса Христа (Іоан. XV. 26), и Духомъ Святымъ *посылаетъ* ихъ въ міръ безчисленными путями, безчисленными направленіями

(Іоан. XVII, 23. Итакъ что̀ тебѣ, кромѣ грѣха, еще живущаго въ насъ (Римл. VII, 17. 20), препятствуетъ, благодатію Божіею, содѣлаться однимъ изъ лучей онаго свѣта, или точнѣе сказать, войти въ единство единаго изъ сихъ лучей, поучаясь смиренію и послушанію Іисуса Христа?... Отсѣкайте молитвою излишнее желаніе, не собираясь жить на землѣ долго, но ожидая каждый день воззванія въ вѣчность, не въ духѣ самолюбія оскорбленнаго, унылаго и отчаяннаго, но въ кроткомъ, какъ сказано, и спокойномъ духѣ дѣтской преданности Спасителю грѣшниковъ Іисусу Христу, и радостнаго упованія на Него, и въ семъ духѣ ходите предъ Богомъ (Пс. XV, 8), и въ молитвѣ вѣры, то привлекая ею отъ мгновенія до мгновенія милость и помощь Божію, то вручая Отцу небесному то возсылая благодаренія, то взирая на Господа Іисуса Христа (Евр. XII, 2. Еф. I, 18. Числ. XXI. 6—9. Іоан. III, 14. 15. Лук. XII. 61. 62. Кол. III, 1—4), а между тѣмъ занимаясь дѣлами послушанія въ простотѣ сердца, съ любовію какъ рабы Христовы, исполняя волю Божію отъ души; неослабно притомъ наблюдай за помышленіями, возникающими въ душѣ, подслушивай свои слова и разсматривай поступки свои, судя обо всемъ по слову Божію, которое есть истина (Іоан. XVII, 17).

Все, что ни случается, удачу и неудачу, пріятное и противное, учитесь принимать какъ волю Божію, питая тихотеплющуюся лампадку сердечной молитвы иногда призываніемъ имени Іисусова, иногда сими словами изъ молитвы Господней: «Отче нашъ! да будетъ воля Твоя!» а иногда симъ. или другимъ подобнымъ выраженіемъ благодаренія: «слава Тебѣ Боже! слава Тебѣ Боже»! На сихъ-то стезяхъ Божіихъ, Самъ Господь сотворитъ, что ты многое и не увидишь, какъ потеряешь ради Христа; потеряешь и обрѣтешь; и будетъ награжденіе преизбыточно за всѣ потери сими обрѣтеніями, дарованіями, благословеніями, дѣлами въ Богѣ содѣянными, плодами духовными, совершенствами и блаженствами, отчасти и во временномъ житіи на землѣ, а полною мѣрою въ вѣчности.

Успокойтесь, утихните въ присутствіи Господа, смиряйтесь подъ крѣпкую руку Божію, чтобы Онъ вознесъ Васъ въ свое время (1 Петр. V, 6). Предаю васъ, какъ и себя самаго, милосердію Божію.

21 Января 1844
Улала

234[2]).

Достопочтеннѣйшая сестра о Господѣ,

Письмо Ваше писанное 3-го Февраля, получено мною 8-го Марта. Вы писали его, не получивъ отвѣта моего на вопросъ свой о стремленіи желанія Вашего къ Алтайской Миссіи; а между тѣмъ собрались уже

---

[1]) Послѣдній абзацъ (“Успокойтесь“...) взятъ, повидимому, изъ письма отъ 9 марта 1844 г., въ изданіи 1860 г. не напечатаннаго.

[2]) По оригиналу.

писать къ брату о спутницѣ, и говорите мнѣ: «*Вы желаете, чтобы я осталась на всю жизнь въ святой Алексѣевской Общинѣ, но и не запрещаете служить при Алтайской Миссіи*». А я твердо помню, что въ томъ письмѣ, на которое Вы будто бы отвѣчаете, ни слова не было сказано о намѣреніи Вашемъ, озирающемся къ Алтайской Миссіи, потому что тогда и Вы ко мнѣ не писали ничего объ этомъ намѣреніи, а вообще заявляли неудовольствія свои. Для того-то я и вызывалъ Васъ на откровенное объясненіе, и просилъ, чтобы Вы отвѣчали на мое письмо съ первою почтою.—Не погнѣвайтесь же, Достопочтеннѣйшая сестра о Господѣ, въ этихъ словахъ Вашихъ: «*но и не запрещаете служить* въ *Алтайской Миссіи*», я не усматриваю искрѣнности.

Теперь Вы безъ сомнѣнія получили длинное мое письмо, при которомъ и денегъ 75 рублей было послано къ Вамъ. Не нужно повторять сказаннаго; но какъ Вы прибѣгаете къ ходатайству Прасковьи Петровны; то хотя кратко, однако весьма ясно предложу Вамъ и настоящую мысль мою.

Весьма важныя причины не позволяютъ мнѣ дать Вамъ совѣтъ и согласіе на возвращеніе къ Алтайской Миссіи.

Если же нить Вашего терпѣнія рвется, и Вы рѣшились оставить Арзамасскую обитель, на что не смѣю и не смѣлъ я предварительно изъявлять Вамъ согласіе; то не лучше ли Вамъ вступить въ Институтъ бѣдныхъ дѣвицъ духовнаго званія, учрежденный Г. Горихвостовымъ [1]) въ Москвѣ, или въ подобное, новое заведеніе при Царскомъ Селѣ, находящееся подъ покровительствомъ Великой княгини Ольги Николаевны? Тамъ и сами Вы были бы ограждены строгимъ надзоромъ, и поддерживаемы постоянною отвѣтственностію и службою въ примѣрныхъ правилахъ благонравія и въ образцовомъ поведеніи, достойномъ руководительницы дѣвицъ, предназначенныхъ быть женами и матерями священниковъ и проповѣдниковъ Слова Божія, а между тѣмъ служили бы Церкви Христовой всѣми своими способностями и свѣденіями. Да и то, что Вы тамъ не рядились бы въ такіе титулы, каковы: «*Діаконисса, Миссіонеръ, Матушка*» и т. п., будетъ полезнымъ предохраненіемъ отъ надменія и тщеславія.

Впрочемъ и это мнѣніе мое отдаю на разсужденіе и подчиняю соизволенію Настоятельницы Вашего Богособраннаго и Богоспасаемаго Общества, искрѣнно мною почитаемой Маріи Павловны.

Успокойтесь, Достопочтеннѣйшая сестра о Господѣ, утихните въ присутствіи Господа, смиряйтесь подъ крѣпкую руку Божію, чтобы Онъ вознесъ Васъ въ Свое время. 1 Пет. V. 6. Предаю Васъ, какъ и себя самаго милосердію Божію, и усердно желаю, чтобы Вы срѣтили Свѣтлое Воскресеніе Христово въ радости. А М.

1844 Марта 9.

---

[1]) П. Д. Горихвостовъ († 1846), дворянинъ, пожертвовавшій домъ подъ училище для сиротъ духовнаго званія; потомъ это училище перешло въ новое болѣе обширное помѣщеніе, устроенное м. Филаретомъ, и стало называться Филаретовскимъ.

235. [1]) *Достопочтеннѣйшая Сестра о Господѣ, Софія!*

Не зная, въ какомъ состояніи Вы находитесь нынѣ, недоумѣю, что и писать къ Вамъ. Скажу только, что дѣтская преданность волѣ Отца небеснаго есть стезя правды, мира и радости во Святомъ Духѣ, Рим. XIV. 17. и что сей благій Духъ Господень желаетъ наставлять на стезю сію и вести васъ ею въ царство небесное, заслуженное намъ Единороднымъ Сыномъ Божіимъ Іисусомъ Христомъ, Спасителемъ грѣшниковъ. Да возглаголетъ Самъ Онъ къ сердцу рабы Своей и въ сердцѣ ея; умолкаю предъ Нимъ въ сокрушеніи духа.

Подожду до понедѣльника извѣстія о Васъ изъ Арзамаса, въ пятницу слѣдующей недѣли отправлю отсюда письмо, а въ субботу отправлюсь въ путь, если Господу угодно. Какъ я былъ бы обрадованъ, еслибъ нашелъ Васъ въ Москвѣ! Поспѣшите туда, какъ только съ силами соберетесь. Изберете ли для пребыванія Вашего домъ Изъѣдиновыхъ или домъ Прасковьи Петровны [2]), то и другое мѣсто благонадежно. Тамъ я разсказалъ бы Вамъ все, что еще неизвѣстно Вамъ; а теперь мнѣ остается только просить Васъ объ оставленіи мнѣ долговъ моихъ и о прощеніи ради Господа, такъ какъ и я прощаю Васъ, и всѣмъ сердцемъ желаю Вамъ благодати и мира отъ Господа.

7-го ч. Іюля я послалъ чрезъ Тобольскъ по почтѣ двѣсте рублей ассигнаціями *для Васъ* къ Настоятельницѣ Арзамасской Алексѣевской Общины. Не жалѣйте денегъ, и щедро употребляйте ихъ на все благопотребное въ приготовленіи къ путешествію и въ дорогѣ. Не лучше ли летѣть на почтовыхъ, нежели тянуться на долгихъ? Но какъ Вамъ посовѣтуютъ Преподобныя Матери и Сестры о Господѣ, такъ и поступите.

Туча печали надо мною виситъ; но Господь Богъ съ нами, заступникъ нашъ Богъ и Отецъ Господа нашего Іисуса Христа. Онъ и намъ всѣмъ Отецъ во Христѣ Іисусѣ. Не престанемъ же предавать Ему сами себя и другъ друга и всю жизнь нашу.

Я нездоровъ, и по всему вѣроятно, что болѣзненное состояніе задержитъ меня въ Москвѣ. А. Макарій.

1844 Іюля 14 дня. Бійскъ

---

236. [3]) ✝ *1844 Сент. 9.* [4])

Буди благословенно имя Господа Іисуса Христа!

Весьма утѣшительную и радостную вѣсть принесъ мнѣ вчера Достопочтенный братъ мой о Господѣ Николай Димитріевичъ [5]); но когда я въ Казани получилъ отъ него первое извѣстіе о Вашемъ пребываніи

---

[1]) Напечатано съ пропусками подъ № 31.

[2]) Глѣбовой-Стрешневой.

[3]) Напечатано подъ № 32, съ пропусками и безъ даты.

[4]) Въ Москвѣ, куда о. Макарій прибылъ 6 сентября.

[5]) О. Лавровъ.

въ Москвѣ и по возможности благополучномъ состояніи, тогда теперешняя радость была восторгомъ, котораго Ольга Васильевна [1]) была свидѣтельницею; Вы получите отъ нея, если еще не получили, письмо, въ которомъ, какъ я думаю, она не преминетъ описать, какимъ благословеніемъ свыше были ущедрены тѣ немногіе часы, которые провелъ я въ домѣ ихъ.

Миръ Вамъ, Достопочтенная сестра о Господѣ Іисусѣ Христѣ! Миръ совѣсти твоей, миръ помышленіямъ твоимъ, миръ сердцу твоему, миръ всему существу твоему, котораго предназначеніе—быть обителію Тріединаго Бога.

Всѣмъ сердцемъ желаю, чтобы Вы возвратились въ обыкновенное состояніе нашего относительнаго здоровья, и не прежде какъ укрѣпитесь при помощи Божіей, и врачь благословитъ Вамъ принять посѣщеніе мое, и выходить куда надобно, могу и я увидѣть Васъ.

Посылаю къ Вамъ книги принадлежащія Вамъ, и почитаю всегдашнимъ долгомъ моимъ служить Вамъ, при Божіемъ благословеніи и Вашемъ соизволеніи. А. М.

---

237. [2])

Какъ тебя Богъ милуетъ, Достопочтенная сестра во Христѣ Іисусѣ? Поправляются ли ноги твои? Возстановляется ли спокойствіе? и каковъ сонъ и аппетитъ у тебя? Кажется мнѣ, что ты не можешь скоро отправиться въ Вязьму [3]); а плѣмянницы мои съ теткою своею могутъ быть отпущены сюда и по письму моему къ Игуменьѣ, безъ сомнѣнія наполненному учтивыми и почтительными выраженіями. Съ ними можетъ пріѣхать и дочь сестры моей, Екатерина вдовица. Наконецъ посылаю тебѣ книги, давно, давно обѣщанныя. Начни съ путешествія Христіанина и Христіанки къ вѣчности [4]). Всѣмъ сердцемъ желаю, чтобы Господь исцѣлилъ тебя и по душѣ и по тѣлу, и помиловалъ вскорѣ. Посылаю также письмо мое послѣднее, писанное къ тебѣ изъ Бійска, и третьяго дня полученное мною изъ Арзамаса чрезъ О. Николая. Пусть оно остается у тебя, если хочешь; а если не надобно, то сожги его. Вчера была у меня Елена Павловна; и предположено, чтобы завтра мнѣ ѣхать на дачу къ Князю. До Воскресенья, кажется, я не могу пріѣхать къ тебѣ, а есть о чемъ поговорить. Господь съ тобою. (Сен. 14). Достопочтеннѣйшей Госпожѣ Маріи Ѳеодоровнѣ и супругу ея [5]) и сердечно почитаемой мною собесѣдницѣ твоей Александрѣ Петровнѣ желаю благословенія Божія, и приношу благодареніе.

(*14 Сент 1844 г.*)

---

[1]) Крупеникова

[2]) Не было напечатано.

[3]) За племянницами о. Макарія, которыхъ онъ вызывалъ въ Москву на свиданіе съ собою.

[4]) Бюніана (см. выше, стр. 419).

[5]) Изъѣдиновымъ.

238. [1]) ✝

Достопочтеннѣйшая о Господѣ Сестра,

Вотъ и еще плѣмянница моя, извѣстная Вамъ по слуху. Примите ее ради Христа въ духѣ любви, а я надѣюсь, что знакомство съ нею будетъ пріятно сердцу Вашему. Представьте ее благотворительной Марьѣ Ѳеодоровнѣ и другу Вашему Александрѣ Петровнѣ. Поручаю милосердію ихъ сію сестру мою во Христѣ Іисусѣ. Милость Его и благословеніе Бога и Отца Его да будетъ со всѣми нами. Имѣю важную потребность видѣться съ Вами. А. М.

Адресъ: Близъ Донскаго Монастыря
Въ домѣ Г.г. Изъѣдиновыхъ
Благородной Дѣвицѣ Софіи де-Вальмонъ.

---

239. [2])

Достопочтеннѣйшая о Господѣ Сестра Софія,

Въ Оптинъ монастырь я пріѣхалъ 15 ч. Ноября ночью, и тотчасъ совершено вкупѣ съ братіею молебное пѣніе.— Скажите объ этомъ Александрѣ [3]) болящей; я, слава Богу, благополученъ. Сдѣлайте милость, посѣщайте сиротку, и старайтесь доставлять ей все нужное благовременно; помогать Вамъ въ этомъ дѣлѣ милосердія покорнѣйше умоляю Марію Ѳеодоровну и Іуліана Аггеевича. [4]) Благородному другу Вашему Александрѣ Петровнѣ мое исполненное почтенія привѣтствіе скажите; дѣвицѣ Агрипинѣ, служащей при Васъ, желаю благословенныхъ успѣховъ, если она уже начала у Васъ учиться читать благодатное слово Божіе. Пишите ко мнѣ какъ можно чаще, увѣдомляя о Вашемъ по всѣмъ отношеніямъ состояніи, и о томъ, какова Александра. Теперь досуга нѣтъ, а впредь надѣюсь писать побольше. Милость Божія да будетъ съ тобою, Сестра наша во Христѣ Іисусѣ.

Преданный Вамъ А. Макарій.

1844. Ноября дня.

Адресъ ко мнѣ: Такому-то Архимандриту—въ Оптинѣ монастырѣ. Въ Болховѣ.

---

[1]) Не было напечатано.
[2]) Печатается впервые.
[3]) Племянницѣ о. Макарія.
[4]) Изъѣдиновыхъ.

240. [1]) *Достопочтеннѣйшая Сестра о Господѣ,*

Спѣшу послать къ Вамъ въ копіи полученное мною въ эту недѣлю письмо Отца Алексѣя, совершенно согласное съ нашими предположеніями [2]).

Теперь, призвавши Господа въ помощь, надобно приступать къ дѣйствованію.

Но прежде благонадежнѣйшаго выздоровленія Александры отнюдь не должно выводить ее изъ больницы.

Вы отклонили приглашеніе въ Одессу: не соизволите ли водвориться въ Смоленскомъ монастырѣ, вкупѣ съ Екатериною [3]), Евфросиніею, Александрою и Маріею; если только родители этой будутъ согласны отпустить ее отъ себя? [4]) Но въ число сестръ монастыря вы не входили бы, а ограничивались бы общимъ уваженіемъ и почтеніемъ къ Настоятельницѣ, и были бы въ домикѣ своемъ полною хозяйкою, а въ кругу дѣвицъ полномочною воспитательницею и благотворительницею. Мнѣ все сдается, что пребываніе въ монастырѣ, хотя штатномъ, каковъ Смоленскій, было бы для васъ благонадежнѣе, полезнѣе, безопаснѣе.

Впрочемъ, если мысль моя не вмѣщается въ Вашей душѣ, то не смущайтесь, а уповайте на Бога, и творите добродѣтель, и такимъ образомъ прославляйте имя Спасителя нашего Господа Іисуса Христа на всякомъ мѣстѣ владычества Его.

Всеусердно желаю Вамъ благословеній Отца небеснаго на Новый годъ предстоящій намъ и на многія лѣта.

Съ чувствомъ искрѣнняго благодаренія и почтенія привѣтствую Благороднѣйшаго Іуліана Аггеевича и супругу его Марію Ѳеодоровну, и друга Вашего Александру Петровну.

Отнесите, святыя сестры мои о Господѣ, и отдайте Александрѣ копію письма ея родителя; надѣюсь, что это ее порадуетъ и успокоитъ. Самъ же я не пишу теперь къ ней по крайнему недосугу; а желаю и надѣюсь писать уже въ началѣ Новаго года, если Господу будетъ угодно.

Простите. Господь съ Вами и благодатное Слово Его.

Преданный Вамъ слуга о Господѣ А. Макарій.

1844 Дек. 30 д.

Оптинъ м. Болховъ.

---

[1]) Печатается впервые.

[2]) Предположенія о. Макарія заключались въ переводѣ дочерей о. Алексія изъ вяземскаго въ смоленскій женскій монастырь. Запрошенный о согласіи, о. Алексій писалъ изъ Кіева архим. Макарію (22 дек.): „Съ Богомъ и благодѣтельными орудіями Всеблагого Его о дѣтяхъ моихъ помышленія ни въ какое состязаніе и разсужденіе входить я не намѣренъ; а посему и распоряженіямъ вашимъ о переходѣ ихъ въ Смоленскій дѣвичій монастырь не прекаю; Богъ благословитъ! По требованію вашему вотъ и письмо благословительное дѣтямъ моимъ на всѣ случаи“. См. статью: „Архимандритъ Макарій Глухаревъ и его отношенія къ роднымъ“ въ Смоленскихъ епарх. вѣдомостяхъ, 1904, №№ 10—16.

[3]) Вдовой племянницей о Макарія отъ его сестры.

[4]) См. ниже письмо къ смоленской игуменьѣ Олимпіадѣ.

241.[1]) *Достопочтеннѣйшая Сестра о Господѣ,*

Приношу Вамъ искреннѣйшее благодареніе о содѣйствіи излѣченію дочери Отца Алексѣя и объ усерднѣйшемъ попеченіи въ продолженіе пребыванія ея въ больницѣ. Готовность Ваша быть полезною дочери Елисавѣты Константиновны[2]) также для меня весьма пріятна и обязательна. Но я боюсь дать Вамъ согласіе мое на то, чтобы она разлучилась съ родителями. Не лучше ли сдѣлать и для нея тоже, что сдѣлано въ пользу дѣвицъ Александры и Евфросиніи? Предоставляю это разсужденію родителей дѣвицы Маріи и доброхотному произволенію Вашему. Если будете въ Болховѣ по Вашему предположенію; то можете остановиться въ домѣ купца Михаила Ивановича Туркова; по извѣстію, которое Вы пришлете въ Троицкій монастырь, я не премину посѣтить Васъ въ квартирѣ Вашей; Вы можете также найти меня въ теплой церквѣ монастыря послѣ поздней обѣдни; и тамъ будемъ мы разговаривать о чемъ надобно. Переводъ книги Іова и здѣсь уже два раза поправленъ мною; и въ свое время Вы получите ее въ этомъ исправленномъ переводѣ. Предаю Васъ милосердію Господа и Бога нашего Іисуса Христа.

А. Макарій.

11 Февр. 1845.
Болховъ. Троицкій монастырь.

Адресъ на оборотѣ: Благородной дѣвицѣ Софіи Вальмонъ. Въ Торжкѣ или въ Москвѣ.

242[1]). ┼

О Господѣ Іисусѣ Христѣ достопочтеннѣйшая Сестра Софія Густафовна,

Марья Спицина пишетъ, что Вы по извѣстному мнѣ предположенію оставили домъ Вашего брата[3]), и въ Москву выѣхали изъ Сѣвска. Судя по времени, означенному въ письмѣ ея, не надѣюсь увидѣть Васъ въ Болховѣ, и—признаюсь, что нахожу въ этомъ нѣчто прискорбное и горестное; а Вы сотворите мнѣ *благопотребное* вознагражденіе и утѣшеніе, когда *немедленно* извѣстите меня о теперешнемъ состояніи Вашемъ не только по внѣшнимъ обстоятельствамъ, но и по душевному устроенію, потому что я не престаю желать Вамъ всякаго истиннаго благополучія на землѣ, которое бы вело къ совершенному и вѣчному блаженству на небеси, и священнымъ долгомъ почитаю всегда быть искреннѣйшимъ Вашимъ слугою о Господѣ. А. Макарій.

Благороднѣйшей Маріи Ѳеодоровнѣ съ супругомъ и рабѣ Божіей Александрѣ—мое привѣтствіе, и Божіе благословеніе.

1846. Янв. 29.
Болховъ. Троицкій монастырь.

---

[1]) Не было напечатано.

[2]) Маріи Волочковой (№ 240).

[3]) Двоюроднаго, барона Дальчейма.

Къ свящ. Николаю Димитріевичу Лаврову.



Н. Д. Лавровъ въ моментъ знакомства съ нимъ архим. Макарія въ 1839 г. былъ священникомъ никитской, что за Яузой, церкви. Проникшись полнымъ сочувствіемъ къ миссіонерству, о. Лавровъ съ этого времени и до конца своей жизни († въ ночь на 7 дек. 1881 г. въ санѣ протоіерея спиридоніевской церкви, къ которой перешелъ въ 1848 г.) былъ самымъ усерднымъ сотрудникомъ какъ алтайской миссіи, такъ и миссій вообще. Въ продолженіе сорока слишкомъ лѣтъ онъ собиралъ на нихъ пожертвованія какъ деньгами, такъ и вещами, преимущественно церковной утварью, и стоимость всего собраннаго имъ едва ли поддается учету; во всякомъ случаѣ тутъ можно говорить о десяткахъ тысячъ рублей. Не одну тысячу пожертвовалъ и самъ онъ. Его характеръ прямой, открытый и честный, его энергію и опытность, его ревность о благѣ алтайской миссіи высоко цѣнили какъ самъ архимандритъ Макарій, такъ и его преемники. Уѣзжая съ Алтая, о. Макарій сдѣлалъ м. Филарету представленіе о награжденіи свящ. Лаврова, которое повторилъ изъ Болхова. Послѣ того Н. Д. продолжалъ служить какъ архим. Макарію доставленіемъ ему книгъ и исполненіемъ другихъ порученій, такъ и его преемнику, прот. Ст. В. Ландышеву, съ которымъ тоже вошелъ въ переписку. Переписывался онъ и со вторымъ преемникомъ о. Макарія, архим. Владимиромъ, которому помогалъ сборомъ пожертвованій, пріисканіемъ миссіонеровъ и другими способами, особенно когда въ Москвѣ открылось миссіонерское общество (1869), дѣятельнѣйшимъ участникомъ котораго онъ сдѣлался, войдя въ составъ его совѣта. Всѣ мѣропріятія, касавшіяся расширенія дѣятельности алтайской миссіи, прошли чрезъ его руки. Въ 1880 г. прот. Лавровъ былъ избранъ въ почетные члены миссіонерскаго общества и тогда же, по случаю исполнившагося 7 сент. 50-лѣтія алтайской миссіи, получилъ отъ послѣдней, въ благодарность за свои труды

и за дружбу къ ней, подарокъ въ видѣ золотаго креста съ драгоцѣнными камнями алтайскихъ породъ. А чрезъ годъ таже алтайская миссія въ своемъ отчетѣ свидѣтельствовала, что она въ лицѣ протоіерея Н. Д. Лаврова „понесла тяжелую и незамѣнимую потерю", что „хотя онъ лично и не „бывалъ на Алтаѣ, но въ теченіи почти полвѣка неутомимо, самоотверженно, съ необычайною христіанскою любовію и ревностію трудился на пользу Алтайской дух. миссіи во всѣхъ отношеніяхъ, т е. заботясь какъ о служащихъ въ миссіи, такъ и о новообращаемыхъ христіанахъ, и для сего не только усердно собиралъ жертвы на нужды ея, но и не щадилъ собственныхъ средствъ".

Болѣе подробная и документальная оцѣнка дѣятельности о. Лаврова въ пользу алтайской (и другихъ) миссіи дѣло будущаго. Изслѣдователя ждутъ какъ напечатанные уже матеріалы (письма къ о Лаврову прот. Ландышева, изданныя въ извлеченіяхъ въ Прибавленіяхъ къ Твореніямъ свв. отецъ въ 1840—50-ые годы, отчеты миссіонерскаго общества), такъ и рукописные: письма его къ архим. Владимиру (въ библіотекѣ казанской дух. семинаріи), къ Н. И. Ильминскому, другому другу алтайской миссіи (въ библіотекѣ казанской академіи), и переписка съ архим. Макаріемъ (въ той же семинарской библіотекѣ), изъ которой сохранилось 5 писемъ его и 8—о. Макарія; часть писемъ послѣдняго была напечатана въ изданіи 1860 г., т. II, стр. 187—203.

---

243. [1]) *Возлюбленный о Господѣ и приснопочитаемый братъ и другъ, Священно-Пресвитеръ Николай Димитріевичъ.*

Требованіе, предъявленное вчера одною дѣвицею, заставляетъ меня дополнить и поправить письмо къ Вамъ, вчера же мной отправленное къ гражданину Носову.

Сдѣлайте милость, надѣлите насъ нѣкоторымъ количествомъ экземпляровъ Псалтири на Славянскомъ языкѣ, сколько возможно дешеваго изданія. За то другихъ книжицъ поменьше прислать придется.

Вчера надѣялся я получить отъ Васъ билетъ Сохранной Казны, но какъ надежда эта и вчера не исполнилась; то я, по случаю весьма непріятному, встрѣтившемуся со мною вчера въ Почтовой Конторѣ Бійской, рѣшился извѣстить Васъ теперь, что я билета Сохранной Казны все еще не получаю отъ Васъ. Итакъ естьли Вы послали его ко мнѣ; то покорнѣйше прошу увѣдомить о томъ въ письмѣ, которое пошлите съ Иваномъ Алексѣевичемъ Носовымъ.

Представилъ я Высокопреосвященнѣйшему Филарету Московскому стихи Христіанскаго содержанія, въ разныя времена и въ разныхъ мѣстахъ составленныя мною, представилъ въ видѣ небольшой книжки подъ названіемъ «Лепта», и подъ надписью: «Высокопреосвященнѣйшему Филарету Митрополиту Московскому и всѣмъ живущимъ въ царственномъ градѣ Москвѣ и постоянно благотворящимъ Церковной Алтайской Миссіи благоговѣйнѣйшее приношеніе.» Изъявлено мною желаніе, чтобы изданіе этихъ стиховъ и нотъ для фортепіано приспособленныхъ

[1]) По оригиналу. Даты нѣтъ. Упоминаніе о „непріятномъ случаѣ" въ Бійской почтовой конторѣ (см. № 208). заставляетъ отнести письмо къ началу 1842 г.

къ нѣкоторымъ гимнамъ или псальмамъ между ними и приложенныхъ къ нимъ, какъ теперь, такъ и послѣ производилось въ пользу бѣдныхъ людей между новокрещенными при Алтайской Миссіи, и всегда было собственностію ея. Впрочемъ имя мое не означено и я не желаю, чтобъ оно означалось при этомъ приношеніи и служеніи убожества моего. Поелику же я не знаю по сіе время, какъ Преосвященнѣйшимъ приняты эти стихи, и какое имѣетъ Святитель мнѣніе о намѣреніи моемъ вразсужденіи ихъ; то покорнѣйше прошу Васъ, возлюбленный братъ и другъ, искусно,—тихо и смиренно освѣдомиться объ этомъ. Если удобно будетъ сказать Преосвященнѣйшему, что Вы берете на себя трудъ изданія, (а Вамъ помогутъ безъ сомнѣнія,) и что я соглашаюсь не означать имени Высокопреосвященнѣйшаго Митрополита Московскаго въ надписаніи, и даже никакого надписанія не дѣлать, кромѣ этаго: «Лепта въ пользу Алтайской Церковной Миссіи»; то скажите, и меня объ успѣхѣ извѣстите, а я вамъ посылаю вмѣсто гостинца Пѣснь Богородицы и Покаянную молитву изъ Псалма L. [1]). Преданный Вамъ А. Макарій.

Пѣснь Богородицы.

Лук. I. 46—55.

Величитъ Господа и славитъ
Душа моя, Его творенье:
Онъ Богъ, Онъ все создалъ, всѣмъ правитъ,
Онъ мой покровъ, мое спасенье.

И возсіяла въ духѣ радость,
О Немъ Единомъ радость неба,
И сердце въ Немъ вкушаетъ сладость
Святаго ангельскаго хлѣба.
И Невмѣстимый небесами
Призрѣлъ на бѣдную дѣвицу
Благоволенія очами...
Чтобъ въ ней имѣть Свою свѣтлицу:
Въ убогой Онъ Своей рабынѣ
Явилъ Своей богатство славы,
И се, блаженною отнынѣ
Всѣ племена Его державы
Меня возыменуютъ вѣрно,
Всѣ дѣти вѣры, всѣ со мною

[1]) „Лепта“, безъ обозначенія имени м. Филарета, напечатана только въ 1846 г. Приложенныя двѣ псальмы, не сохранившіяся при оригиналѣ письма, перепечатываются изъ Лепты изданія 1884 г.

Они Христу нелицемѣрно
Предавшись, дверію одною
Войдутъ въ жизнь вѣчнаго блаженства.
Господь и Богъ мой! Всемогущій!
Жизнь! свѣтъ! любовь! всѣ совершенства!
Единъ Онъ Святъ, единъ Онъ Сущій!
Своихъ великихъ таинствъ бездной
Меня содѣлалъ Матерь—Дѣву,
Поставивъ выше тверди звѣздной
Служить спасенію, не гнѣву ..
И милости Его во вѣки
Боящимся Его, смиреннымъ.
И даромъ благодатей рѣки
Сердцамъ ліются сокрушеннымъ
Своей Онъ мышцы чудотворной
Всегда намъ силу открываетъ;
И въ тайной казни и въ позорной
Онъ мысли гордыхъ расточаетъ.
Съ престоловъ низлагаетъ сильныхъ;
А кто предъ Нимъ смиренно ходитъ,
Изъ тѣсноты, изъ рвовъ могильныхъ
Того на высоту возводитъ.
Даетъ въ довольствѣ добрымъ нищимъ
Онъ хлѣбъ насущный и одежду,
И оставляетъ въ гладъ безъ пищи
Сребролюбиваго надежду.
Блаженно-нищихъ же по духу
И правды алчущихъ отъ Бога
Исполнитъ благъ, дастъ радость слуху:
„Я, скажетъ, твой, твоя мзда многа!“
Но тѣмъ, которые мечтаютъ:
„Мы сами свѣтъ! въ Христѣ нѣтъ нужды!“
Покажетъ, что себя не знаютъ,
И правды Божіей всѣ чужды.
Онъ помянулъ, какъ всѣ мы бѣдны,
Что всѣ мы плоть и прахъ въ Адамѣ...
И чтобъ намъ дать вѣнецъ побѣдный,
Пришелъ къ намъ жить въ тѣлесномъ храмѣ
Въ чемъ Аврааму Самъ Собою
И сѣмени его Онъ клялся,
Исполнитъ все Своей чредою.
И вѣренъ Тотъ, Кто обѣщался!

* * *

Кто грѣхъ и смерть, всѣ силы змія
Въ насъ побѣдилъ Своею кровію,
Кого намъ родила Марія,
Христа мы вѣрой и любовью
Во всякое прославимъ время,
Со всѣми Ангелами люди:
Жены благословенной Сѣмя,
Благословенъ Онъ буди, буди!

Покаянная молитва изъ псалма пятидесятаго.

Помилуй, Господи, помилуй!
Безмѣрной благостыни силу
Прославь спасеніемъ души
Виновной, падшей, согрѣшившей,
Въ Твоей любви, все искупившей,
Ее очистить поспѣши.

О Ты, Который посылаешь
На землю жаждущую дождь,
Росой былинки оживляешь,
Спасенія нашего Ты вождь!
Слезъ благодатныхъ облаками
Мой умъ и сердце осѣняй,
И сими много разъ водами
Отъ беззаконій омывай,
Да буду чистъ весь предъ Тобою,
А не предъ тварію одною!

О сердцевѣдецъ! слышу гласъ
Твоихъ глаголовъ, и стыжуся,
Гремитъ мнѣ въ ухо смертный часъ,
Всегда зря грѣхъ въ себѣ, боюся.
Законодатель и Законъ!
Души моей вѣщаетъ стонъ,
Что предъ Тобой я многогрѣшенъ,
Все предъ Тобои единымъ, взвѣшенъ
Во всѣхъ невѣрностяхъ моихъ
Предъ славою очей Твоихъ,
И ложнымъ совѣстью объявленъ,
Нагъ предъ судомъ Твоимъ поставленъ.

И правъ въ словахъ своихъ вездѣ,
И чистъ мой Богъ въ Своемъ судѣ!
И какъ плоды худаго древа
Худые только могутъ быть,
Какъ жатву отъ сѣменъ посѣва,
Какъ сладкихъ водъ нельзя излить
Источнику, который солонъ,
Такъ я, который въ корнѣ полонъ
Грѣха, и во грѣхѣ зачать,
Нечистъ въ своемъ плотскомъ рожденьи,
Никакъ самъ не могу быть святъ,
Чтобъ быть со Всесвятымъ въ общеньи

Но, о Премудрость и Любовь,
И Сила, коей все возможно!
Ты говоришь: «родися вновь,
И въ духѣ будь Моимъ неложно!»
И ты-же, Егова, Богъ силъ,
Мнѣ въ сердцѣ тайну объявилъ.
Что Самъ содѣлаешь все дѣло,
Потерянное будетъ цѣло,
И живо то, что умерло,
И пало въ адово жерло...

Итакъ—Христовою святою
Меня Ты кровью окропи;
Любви небесной чистотою
Мои всѣ страсти потопи.
Омой меня въ кроби Христовой:
И въ жизни возрожденной, новой,
Бѣлѣе снѣга буду я.
Благовѣствуй мнѣ милость Духомъ,
И горькая душа моя,
Своимъ услышавъ радость слухомъ,
Въ наказанныхъ Тобой костяхъ,
Какъ въ праздникъ праздниковъ въ гостяхъ,
Въ сей хижинѣ своей убогой,
«Христосъ воскресе!» воспоетъ...

Но отврати сей взоръ Твой строгій,
О Свѣтъ, въ Комъ тьмы нисколько нѣтъ,
Отъ множества моихъ пороковъ;
Изгладь, какъ чрезъ Твоихъ пророковъ

Мнѣ предрекли уста Твои,
Всѣ беззаконія мои.
И сердце чистое, о Боже,
Твоимъ мнѣ Словомъ сотвори;
И почивай на ономъ ложѣ;
Въ немъ вновь духъ правый воцари
И стану я на камень твердый
Законовъ Бога и Отца!..

Но не отринь, Всемилосердый,
Меня отъ Твоего лица,
И Духа Твоего Святаго
О! не лиши меня, молю:
Тогда я какъ Отца благаго
Тебя всѣмъ сердцемъ возлюблю
И радость чадъ Твоихъ спасенныхъ,
Которую похитилъ грѣхъ,
Спаситель человѣковъ всѣхъ,
А паче вѣрой одаренныхъ!
Мнѣ возврати, весь долгъ простивъ,
Да буду я благочестивъ
Не именемъ однимъ, а дѣломъ,
Душею всею, духомъ, тѣломъ
Тебѣ какъ рабъ принадлежа,
И какъ дитя Твое служа
Въ благоговѣніи свободномъ
И въ духѣ царскомъ, благородномъ,
Не сласти, почести, сребро,
Но добродѣтели добро,
Что по словамъ Твоимъ любезно,
Прекрасно, истинно, полезно,
Во всемъ единаго Тебя,
И болѣе всего любя,
Любовію къ Тебѣ страдая,
Міръ, страсти, адъ весь побѣждая...

Мое худое обрати,
Господь мой, въ честь Твою и славу;
И сдѣлай врачевствомъ отраву,
Когда я на Твои пути,
Какими былъ ведомъ Тобою,
Всѣмъ беззаконнымъ укажу:
«Такъ возлюбилъ Богъ міръ!» скажу.

«Христу преданность путь къ покою!
И грѣшники путь зла оставятъ,
Враги Твои Тебя прославятъ...

Освободи-жъ меня, мой Богъ,
Отъ узъ грѣха, чтобъ я возмогъ
О правдѣ возглаголать вѣчной,
О вѣрѣ во Христа сердечной!
Пошли мнѣ въ помощь благодать:
Уста мои отверзи, Слово!
О сердце! сердце! будь готово
Хвалу Господню возвѣщать!..
Какія дорогія жертвы
Тебѣ угодны, Духъ Святый?
Не въ тѣхъ вещахъ имѣешь Ты
Свою утѣху, кои мертвы.
Духъ сокрушенный даръ Тебѣ
Благопріятный Сердцевѣдцу!
И удрученному въ борьбѣ,
Въ борьбѣ съ Тобою, миръ Твой сердцу!

О Господи! благословляй,
Благословляй Сіонъ небесный;
Ходъ дѣла Твоего чудесный
Въ теченьи лѣтъ сихъ обновляй! ..
Когда украсится Невѣста,
Злу на землѣ не будетъ мѣста,
И новый Твой Ерусалимъ
Во славу Бога облечется;
Тогда Тебѣ мы воздадимъ
Дань полную благословеній,
Духовныхъ тучныхъ всесожженій;
Молитвъ чистѣйшій ѳиміамъ
На алтарѣ сердецъ возжжется,
И новой пѣсни вознесется
Гласъ сладкій къ новымъ небесамъ!

---

244. [1]).

Письмо ваше принесло душѣ моей пріятнѣйшее утѣшеніе: да воздастъ вамъ Господь нашъ миромъ Своимъ и радостію Св. Духа. Чтенія

[1]) Въ изданіи 1860 г., въ числѣ писемъ „Къ Н. Д. Л.,“— № 1.

изъ четырехъ Евангелистовъ, въ числѣ пятидесяти экземпляровъ, также получены мною въ одно время съ серебреными и позолоченными сосудами для Божественной литургіи. Хорошо, возлюбленный братъ, но признаюсь, что я писалъ объ оловянныхъ сосудахъ совсѣмъ безъ намѣренія возбудить въ комъ либо желаніе устроить для Миссіи серебреные. и что всякія драгоцѣнности умножаютъ заботы наши попеченіемъ о потребныхъ для сбереженія средствахъ, которыхъ у насъ не много, да и тѣ ненадежны; а такіе люди, кои легко могутъ соблазниться, смотря на блескъ позолоченнаго серебра, и здѣсь есть. Можетъ быть и усердіемъ Е. П. [1]) столь прекрасно устроенные сосуды не потерялись бы для Миссіи, если бы сдѣланы были изъ олова. Но пожелаемъ, чтобы Господь, для Котораго все возможно, если кому случилось по немощи человѣческой ошибиться здѣсь, обратилъ эту ошибку во спасеніе человѣку тому, посредствомъ рѣшительнаго очищенія отъ всѣхъ грѣховъ на пути неизмѣннаго покаянія. Такимъ образомъ ничто не будетъ потеряно, и будетъ все пріобрѣтено. Пожелаемъ еще, чтобы и всякое непріятное чувство, если искра такая заронилась въ душу благотворительницы нашей, было погашено смиренною преданностью всеобъемлющей волѣ Божіей, которая все направляетъ ко благу и къ славѣ Божіей непрерывнымъ соглашеніемъ всякихъ противностей въ одну ненарушимую гармонію. Сія гармонія, когда душа внимаетъ ей, приводитъ смущенныя мысли и взволнованныя чувствованія въ тишину, погружаетъ душу въ глубокій покой и возвращаетъ ей прежнюю ревность и первое усердіе къ трудамъ и подвигамъ самоотверженія въ послѣдованіи и служеніи Іисусу Христу. Впрочемъ я полагаю за-вѣрное, что если Е. П. разсудилось не входить въ участіе по нуждамъ и случаямъ здѣшней Миссіи, то для того только, чтобы ей дѣятельнѣйшимъ вниманіемъ и плодоснѣйшимъ усердіемъ обратиться къ которой нибудь точкѣ въ великомъ пространствѣ россійской Церкви. Но не сказалъ ли Апостолъ: «вы всѣ одно во Христѣ Іисусѣ?» Итакъ не могутъ тѣ и лишаться, не могутъ терять другъ друга, которые во Христѣ Іисусѣ. «Радуйтесь всегда о Господѣ, и еще говорю, радуйтесь. Кротость ваша да будетъ извѣстна всѣмъ человѣкамъ. Господь близко: ни о чемъ не заботьтесь, но всегда въ молитвѣ и прошеніи съ благодарностію открывайте желанія свои предъ Богомъ: и миръ Божій, который превыше всякаго ума, соблюдетъ сердца ваши и мысли ваши во Христѣ Іисусѣ» (Фил. 4, 4. 7.). Желая вамъ сихъ благъ духовныхъ, знаю, что тогоже и вы мнѣ желаете. Что касается до нашихъ обстоятельствъ и занятій, крещеніе здѣшнихъ язычниковъ, ученіе дѣтей обоихъ половъ и другія дѣйствія, входившія и прежде въ кругъ службы нашей, продолжаются по-немногу. Простите,— съ пріятнѣйшею увѣренностію помышляю, что вы усердно поминаете меня въ святыхъ молитвахъ вашихъ, и что молитвы ваши угодны Богу Спасителю нашему.

14 Іюля 1842 Майма

---

[1]) Екатерины Петровны Толстой (см. № 263).

245. [1]

Еще однажды прочиталъ я пріятнѣйшія письма ваши отъ 7 и 18 Марта. Не надлежало вамъ говорить мнѣ такъ много похвальныхъ словъ, которыя какъ толстыя и длинныя колоды на пути общенія нашего; онѣ только что затрудняютъ меня. Сдѣлайте милость, не теряйте дорогихъ часовъ, требуемыхъ тѣмъ, что̀ дороже всего; совѣтую вамъ всѣмъ желаніемъ прилѣпляться къ сосцамъ Премудрости Божіей, которые она подаетъ вамъ въ священномъ Писаніи двухъ Завѣтовъ, исполненные чистаго словеснаго млека, чтобъ вамъ сосать его, и возрастать отъ него во спасеніе своей души и всей пасомой вами Церкви Господа и Бога, которую Онъ пріобрѣлъ Себѣ кровію Своею (Дѣян. 20, 28.); совѣтую тихомирно и умѣренно понуждать себя на дѣло служенія слову Божію; такимъ образомъ слово Христово вселялось бы въ васъ обильно, со всякою премудростію (Кол. 3, 16.), и симъ усиліемъ вы входили бы въ царствіе Божіе, котораго ищете (Лук. 12, 31.), и которое внутрь васъ (Лук. 17, 21.), или, что̀ тоже, въ васъ входило бы, въ васъ открывалось бы царствіе Божіе (Матѳ. 6, 9. 10. Марк. 9, 1.), которое не иное что̀ есть, какъ праведность (N.B. Фил. 3, 9—11. 1 Кор. 1, 30. Еф. 3, 14—19.), миръ (Рим. 5, 1. 2. Іоан. 14, 27. Матѳ. 11, 28—30. Іоан. 16, 33. Фил. 4, 6. 7 Еф. 2, 14—18.), и радость во Святомъ Духѣ (Рим. 14, 17.), откровеніе и прославленіе Сына Божія въ васъ (Гал. 1, 16.), совершаемое Духомъ Святымъ (Іоан. 16, 14. Іоан. 17, 10.) посредствомъ слова Божія (Іак. 1, 18. Іоан. 14, 6. Іоан. 1, 1. Іоан. 17, 14. 17. 1 Петр. 1, 22—25.), дарованнаго намъ въ писаніяхъ Пророческихъ и Апостольскихъ, напитанныхъ и умащенныхъ помазаніемъ отъ Святаго (1 Іоан. 2, 20. 24. 27.), и Богодухновенныхъ (2 Тим. 3, 16. 17. 1 Петр. 1, 10—12. 2 Петр. 1, 21. 1 Кор. 2, 12. 13.), не потому только, что мы ихъ получили отъ Бога посредствомъ Богодухновенныхъ мужей, но и потому, что въ сихъ Писаніяхъ Духъ Святый дышетъ, и дышетъ тамъ, гдѣ хочетъ (Іоан. 3, 8.), и потому одной душѣ въ одномъ, другой въ другомъ словѣ Писанія открывается родникъ Божественнаго ученія, обличенія, исправленія, наставленія.—Братія и други! Вы требуете отъ меня разнообразнаго и многаго; не забудьте, что вы человѣки, и что я человѣкъ; напоминайте мнѣ о вѣрности въ воинствованіи духовномъ; но прошу васъ также имѣть сколько нибудь и довѣренности ко мнѣ.—Сотрудника моего и вѣрнаго друга и брата Стеф. Вас. Ландышева, которому, по важнымъ требованіямъ службы и по собственной надобности его, позволено побывать въ Москвѣ, и даже въ Екатеринославѣ, [2]) примите съ радушіемъ подъ кровъ свой благословенный. Помогайте ему во всемъ, какъ бы мнѣ помогли. Поручаю ему разсказать вамъ все, о чемъ писать теперь времени нѣтъ. Благослови и прости.

15 Іюня 1843.

---

[1]) Въ изданіи 1860 г. № 3.

[2]) См. выше стр. 84 и прим. 3.

246 [1]

Прочитайте листки мои, посылаемые мною къ дѣвицѣ Софіи Вальмонъ такъ, какъ бы къ вамъ я писалъ, ибо время теперь не позволяетъ писать къ вамъ въ особенности, хотя и есть о чемъ писать къ вамъ: но для этого буду ждать досуга; а сіе слово: всѣ вы одно во Христѣ Іисусѣ (Гал. 3, 23.) есть слово Божіе, великая и непреложная истина. Простите и благословите.

---

247. [2]

Вотъ и еще листки, которые можете прочитать, и которые потомъ покорнѣйше прошу доставить дѣвицѣ Софіи Вальмонъ. Понесите бремя мое, исполняя царскій законъ любви, законъ Христовъ, совершенный законъ, законъ свободы (Гал. 6, 4. Іак. 2, 8. 1, 25.), законъ Духа жизни (Рим. 8, 2.), законъ написанный Духомъ живаго Бога на скрижаляхъ вашего сердца (2 Кор. 3, 3. Евр. 10, 16.). Совсѣмъ не чувствую нужды въ томъ, чтобы напоминать вамъ о всякой помощи, какую надобно будетъ подать сотруднику и брату моему С. В. Ландышеву. Надобно познакомить его со всѣми, имѣющими усердіе къ дѣлу служенія нашей Миссіи, которая, сколь бы ни были малозначительны, по времени, успѣхи ея, если только мы не престанемъ стараться, при помощи Божіей, искренно утверждать себя въ званіи и избраніи нашемъ (2 Петр. 1, 10.), пребудетъ въ союзѣ съ тѣми великими и многоплодными въ Господѣ, которыя намъ предшествовали и которыя, въ лучшія времена, будутъ идти симъ же путемъ служенія слову Божію. Простите и помолитесь обо мнѣ грѣшномъ, но вѣрующемъ въ Господа Іисуса Христа, Спасителя грѣшниковъ.

2 Іюля 1843.

---

248. [3]

Возлюбленный братъ о Господѣ,
Достопочтеннѣйшій Отче Николае!

Письмо Ваше писанное 10-го Іюля, и что при немъ, по порученію одного лица, послано Вами, все, кажется, мною получено. Приношу Вамъ искреннѣйшее благодареніе за усердіе, съ какимъ Вы приняли и упокоили подъ кровомъ Вашимъ дѣвицу Софію, нашу сотрудницу по службѣ при здѣшней Миссіи, и помогли ей во всѣхъ нуждахъ ея. Теперь, естьли не встрѣтились какія нибудь непредвидимыя препятствія, она, думаю, уже въ Арзамасской Алексѣевской общинѣ; пожелаемъ ей единодушно благословеній Отца небеснаго, изливающихся на человѣчество посредствомъ Единороднаго Сына Его, и Спасителя нашего, Іисуса Христа. Еф. I. 3. Дѣя. III. 26. Лук. XXIV. 13—53.

Посылаю къ Вамъ исправленную въ послѣдній разъ рукопись книги Іова, съ примѣчаніями. Передайте эти бумаги Достопочтеннѣйшему Мар-

---

[1]) Въ изданіи 1860 г. № 5.

[2]) Въ изданіи 1860 г. № 6.

[3]) По оригиналу.

келлу Николаевичу Загоскину; но прежде исправьте со *всевозможною* и *самою строгою точностію* другой экземпляръ книги Іова. который былъ мною отъ Васъ полученъ, и который къ Вамъ возвращаю; потрудитесь списать и примѣчанія *вѣрно*; и повѣрьте копіи свои при помощи разсудительнаго, благонамѣреннаго и вѣрнаго сотрудника. Простите, Достопочтеннѣйшій и возлюбленный Братъ мой о Господѣ; писать болѣе времени нѣтъ. Христосъ посредѣ насъ и есть и будетъ. Преданный Вамъ А. Макарій.

1843 Авг. 3. г. Бійскъ.

---

249. [1])

Все еще не имѣю досуга побесѣдовать съ вами сколько и какъ душа желаетъ, и спѣшу только написать о самомъ необходимомъ, оффиціальномъ.—Степанъ Васильевичъ, если Господу угодно, скоро возвратится въ Москву изъ Екатеринослава. Въ сердцѣ твоемъ уже написано, что опять надобно будетъ поднимать и нести бремя и, можетъ статься, сугубое, но для того, возлюбленный другъ, и ты сугубъ.— Весьма благопотребно, чтобы онъ посѣтилъ благотворителей Миссіи въ царствующемъ градѣ Москвѣ, чтобы, при Божіемъ благословеніи, онъ удостоился вниманія, благоволенія и довѣрія ихъ, чтобы такимъ образомъ соотношенія ихъ съ Миссіею были подкрѣплены и на дальнѣйшія лѣта. Содѣйствуйте сему благополучію Миссіи, которая, чѣмъ далѣе будетъ простираться въ своемъ существованіи и дѣйствованіи, тѣмъ болѣе будутъ умножаться и нужды ея. Хорошо же и полезно также для Церкви Христовой въ Россіи, если народъ принимаетъ живое и доброхотное участіе въ миссіонерской службѣ. Дѣйствуя разнообразно и жертвуя то тѣмъ, то другимъ изъ своего для распространенія Царствія Божія на землѣ, онъ принимаетъ и самъ воздѣйствіе спасительное въ очищеніи, просвѣщеніи и совершенствованіи своемъ, по слову Божію, въ духѣ и истинѣ, и чѣмъ болѣе временнаго, но съ желаніемъ вѣчнаго блага, человѣкъ расточаетъ ради Христа и со Христомъ, тѣмъ болѣе благословеніями Его обогащается для истиннаго благополучія на землѣ и для вѣчнаго блаженства на небесахъ.

Имѣя это въ виду, пособите С. В. поновить и умножить знакомства и связи Миссіи съ нашею матушкою Москвою, а какъ вамъ надлежитъ поступать въ этомъ, вы отчасти уже и знаете, а прочее нужное будете узнавать въ продолженіи самаго дѣла изъ указаній Провидѣнія. Главное правило: ищите прежде всего царствія Божія и правды Его, а все другое нужное будетъ приложено вамъ (Матѳ. 6. 33.).

3 Сентября 1843. Бійскъ.

---

[1]) Въ изданіи 1860 г. № 7.

250. [1])

Пріятнѣйшее письмо ваше, писанное Августа 19, получено мною Сентября 14 дня, предъ литургіею, которую совершать и меня сподобилъ Господь по великому милосердію Своему. Тогда же получены маленькія иконы и книга *о должностяхъ священнаго сана*. За все благодаримъ и просимъ впредь надѣлять Миссію иконами такой мѣры, чтобы намъ благословлять ими новокрещенныхъ.

Подумайте, не повредить бы дѣлу Божію тѣмъ же самымъ, чѣмъ успѣхамъ его хотимъ содѣйствовать. Если обрящете сердце желать и молиться о томъ, чтобъ мнѣ въ концѣ приближающейся зимы въ Москву пріѣхать благополучно, то помолитесь, тогда о многомъ посовѣтуемся.

Потрудитесь, возлюбленные други и братія, со мною понести бремя служенія моего; трудитесь съ Господомъ и для Господа, и по заповѣди Господа. Простите. Долго ждалъ я письма вашего, писаннаго въ 19 день Августа, оно мнѣ принесло сладчайшія утѣшенія. Смѣю ли просить, чтобъ мнѣ и чаще удостоиваться сихъ посѣщеній, когда самъ я пишу такъ рѣдко, досуга не имѣя, потому что по-вечерамъ и читать и писать уже отказываются глаза, чувствительнѣйше ослабѣвающіе. Берегите и вы ясныя очи и вообще здоровье, помышляя что мы и не свои, и жить должны не для себя, а для Того, Который распялся за насъ и искупилъ насъ драгоцѣннѣйшею Своею кровію. Въ Бійскѣ окрестилъ я, слава Богу, одну татарку и одного молодаго татарина. Скажите брату Степану Васильевичу, что я желаю ему всещедрыхъ благословеній Божіихъ на всѣ входы и исходы его въ Москвѣ. Господь со всѣми нами. Простите.

24 Сент. 1843. Бійскъ.

---

251. [2])

Христосъ воскресе! Буди имя Господа нашего благословенно; Онъ увѣнчалъ желанія наши ожиданнымъ исполненіемъ, и дорогой мой сотрудникъ Степанъ Васильевичъ съ благословенною помощницею своею Марта 16 дня возвратился къ Алтайской Миссіи въ здравіи и во всякомъ благополучіи, облеченный благодатію священства.—Душа моя послѣ всѣхъ скорбей и печалей, приключавшихся въ томленіи ожиданія ранняго и поздняго, наслаждается нынѣ радостнымъ упокоеніемъ, и вотъ время, которое во время молчанія, подъ условіемъ соизволенія свыше, было предназначаемо для глаголанія въ братской свободѣ и искренности. Не легко для меня пересказать раздѣльно, что отъ васъ получено мною въ продолженіе прошедшаго года, и уже въ нынѣшнемъ; позвольте мнѣ ограничиться генеральнымъ отчетомъ: кажется по письмамъ вашимъ все было получено. Особенное же утѣшеніе вы сотворили мнѣ, благословивъ насъ святымъ Евангеліемъ, которое вмѣстѣ съ

---

[1]) Въ изданіи 1860 г. № 8 (стр. 196—7).

[2]) Въ изданіи 1860 г. № 8 (вм. № 9—стр. 197—200).

радостною вѣстію о бракѣ Ст. В. пришло къ самому празднику Рождества Христова, и тогда же поставлено на престолѣ въ походной церкви Майминскаго стана; тогда, довольно по немощи моей продолжительное, искушеніе отъ печальной неизвѣстности и отъ туманныхъ думъ превратилось въ восторгъ и въ исполненное веселія благодареніе. При чемъ открою тебѣ нѣчто такое, о чемъ разномыслящіе могутъ судить различно. Между тѣмъ какъ и вы, и Ст. В. по возвращеніи его изъ Екатеринослава, не говоря мнѣ ни слова, дѣйствовали и стремились къ выполненію предназначеннаго, отъ меня то и дѣло, что летали послы въ Бійскъ на почту, всякій разъ съ нетерпѣніемъ, а развѣ не сказано Апостоломъ Павломъ: «вамъ нужно имѣть терпѣніе»? (Евр. 10, 36.) такъ, мой искренній братъ, съ нетерпѣніемъ были тѣ посланные ожидаемы, съ надеждою, напряженно чающею, были встрѣчаемы, и когда на вопросъ: «есть ли что отъ Ст. В.?» *їокъ*, отвѣчали бывало, эти: *їокъ*, *їокъ* (т. е. нѣтъ, нѣтъ) такъ расколотили бѣдное сердце, что оно сдѣлалось болѣзненно чувствительнымъ, и нерѣдко уныніе находило какъ туча мрачная; но и помощь приходила въ то время, и отъ кого же, Отца небеснаго, молитвами святыхъ отецъ и братій моихъ во Христѣ Іисусѣ? Тогда хотѣлось пѣть: «Аллилуіа» напѣвомъ, котораго ноты прилагаю въ утѣшеніе ваше, и сія пѣснь, хотя бывало долго пою съ Архиппомъ Абрамовичемъ [1]), не наскучивала, а всегда оставалась питательною и пріятною, и явно разгоняла належащую мглу печали, а потомъ и народъ пріучился пѣть ее въ нѣкоторыя времена церковнаго богослуженія; это и въ настоящемъ радовало меня, и въ будущемъ открывало утѣшительные виды, потому что сія пѣснь Церкви небесной и наземной, будучи часто и по долгу воспѣваема въ церкви, Божіею милостію, внѣдрится, думаю, въ души и будетъ дѣйствовать въ нихъ спасительно по временамъ. И вотъ свидѣтельство, что исцѣляетъ сокрушенныхъ сердцемъ Господь и врачуетъ скорби ихъ (Пс. 146, 3.). Между тѣмъ все мое въ этихъ скорбяхъ никуда не годится, и стыдъ на лицѣ у меня, побуждающій упадать предъ Господомъ въ чувствѣ виновнаго недостоинства и ничтожества. Когда супружество Степана Васильевича съ Агриппиною Іоничною сдѣлалось мнѣ уже извѣстнымъ, тогда все въ этомъ, столь важномъ для него и для Миссіи, событіи, все меня восхищало, и всѣ, столь любо-обильное участіе въ этомъ Божіемъ дѣлѣ воспріявшіе, представлялись мысленнымъ взорамъ души въ видахъ радостотворной свѣто-любезности, батюшка посаженый о. Николай, [2]) матушка посаженая Прасковья Петровна [3]), а поручители завѣта брачнаго А. Д. и М. Н. [4])! какой прекрасный ликъ! Онъ составленъ благодатію Духа Святаго, Духа истины и любви, любви святой и освящающей все! Особенно же то въ самомъ началѣ всего являлось твердымъ, благонадежнымъ, чистымъ, и свѣтлымъ, и Божіимъ, что первая мысль и склонность къ супруже-

---

[1]) Орловымъ, келейникомъ о. Макарія.
[2]) Лавровъ.
[3]) Глѣбова—Стрешнева.
[4]) Загоскинъ.

скому союзу съ сиротою открылась у брата нашего при чтеніи пѣсни пресвятой Богоматери въ евангеліи отъ Луки; основаніемъ всего дѣла въ душѣ его сдѣлалось слово Божіе, основаніе неразрушающееся, которое не поколеблется, когда небо и земля прейдутъ и убѣжатъ отъ лица Судіи живыхъ и мертвыхъ. и не найдется имъ мѣста (Апок. 20, 11. Матѳ. 24. 35. 1 Петр. 1, 24. 25.). Теперь помощница священника Ст. В. вступаетъ въ практику по службѣ своей, занимаясь обученіемъ дѣвочекъ, и сама изучаетъ избранные тексты священнаго Писанія, составляющіе краткій катихизисъ.

5 Апр. 1844 г.

---

252. [1]).

Да будетъ Господь наставникомъ и помощникомъ вашимъ; знаю что и вы мнѣ желаете сего же, потому что и вы и я безъ Него ничего не можемъ дѣлать. Благословеніе Его да почиваетъ на чадахъ вашихъ. Надобно, чтобы Александръ [2]) прилежнѣе занимался новымъ завѣтомъ въ оригиналѣ, безъ помощи и съ помощію изданнаго на русскомъ нарѣчіи. Да укрѣпитъ Отецъ нашъ небесный всечестную супругу вашу Анну Ивановну, а вмѣстѣ съ нею и васъ въ спасительномъ крестоношеніи и послѣдованіи Іисусу Христу. Поговорилъ бы я объ этомъ нынѣ; но чувствую, что недостоинъ.

Утѣшитель же Духъ Святый, Который съ вами и въ васъ пребываетъ, Онъ да возглаголетъ въ сердцахъ вашихъ словомъ живаго Бога, словомъ, исполненнымъ жизни и свѣта, и да благовѣствуетъ вамъ великую радость царства небеснаго, завѣщаннаго вамъ Іисусомъ Христомъ, и принадлежащаго вамъ по силѣ смерти и воскресенія Его, чтобы радость надежды, растворяя горесть, неразлучную съ пришельствіемъ на сей землѣ, содѣловала васъ благополучными во всѣхъ страданіяхъ. Простите.

8 Янв. 1845.
(*Болховъ*).

---

253 [3]). *Достопочтеннѣйшій о Господѣ братъ и возлюбленный Другъ, Николай Дмитріевичъ,*

Христосъ воскресе!

Христосъ посреди насъ! Привѣтствуя Васъ съ прежнимъ чувствомъ усердія, почтенія и признательности, и желая Вамъ всякаго благополучія отъ Отца свѣтовъ какъ въ священномъ служеніи Ему и Церкви Его,

---

[1]) Въ изданіи 1860 г. № 10.

[2]) Сынъ Н. Д. Лаврова.

[3]) Напечатано подъ № 11, съ сокращеніями, съ одной стороны, и съ сопривнесеніемъ части изъ другого письма. (См. № 256). На оригиналѣ нѣтъ даты. Написано около Пасхи 1845 г.

чтобы Вамъ приносить какъ можно больше плода, такъ и въ семейственномъ благосостояніи, и во всѣхъ отношеніяхъ къ ближнимъ, во всѣхъ входахъ и исходахъ той благодатной жизни, которая сокровенна со Христомъ въ Богѣ, молю Васъ сотворить мнѣ утѣшеніе ради Христа увѣдомленіемъ о себѣ, хотя краткимъ, и,— nota bene [1]),—возвращеніемъ ко мнѣ по первой, если возможно, почтѣ, извѣстныхъ писемъ двухъ и списка съ опредѣленія, о которомъ также нѣтъ надобности говорить теперь. Если Вы получили изъ Тобольска книгу Исаіи въ переводѣ, въ которомъ такъ много поправокъ, что трудно кому нибудь кромѣ меня употреблять эту рукопись,—и если другіе какіе списки оттуда присланы къ Вамъ [2]), то и это всѣ немедленно рѣшитесь—tandem [3])—послать ко мнѣ вмѣстѣ съ двумя письмами и съ копіею. Я хотѣлъ было послать къ Вамъ теперь же нѣчто въ видѣ гостинца, ради братскаго соутѣшенія; но удерживаюсь до полученія отъ Васъ бумагъ вышеозначенныхъ. Книги отъ Васъ въ большомъ количествѣ всѣ получены съ гражданиномъ Болховскимъ и съ господиномъ Шеншинымъ. Благодарствую, вѣрный сотрудникъ, и впредняя помогать мнѣ прошу покорнѣйше. Не забудьте также увѣдомить меня вразсужденіи Новаго Завѣта на Слав. и Русскомъ языкахъ, какая цѣна каждому экземпляру. Сіи книги монастырю принадлежатъ, и деньги монастырскія были посланы на пріобрѣтеніе ихъ. Я исполнялъ свою обязанность и долгъ въ отношеніи къ Вамъ по Алтайской Миссіи предъ Его Высокопреосвященствомъ, когда оставлялъ Сибирскую страну; собираюсь на этихъ дняхъ повторить представленіе (разумѣется, что не оффиціальное,) и отсюда. Не забудьте написать ко мнѣ что извѣстно Вамъ о Прасковьѣ Петровнѣ. Покровъ милосердія Божія да осѣняетъ Васъ, Возлюбленные мои, Николай Дмитріевичъ съ Анною Ивановною и дѣти Ваши Александръ, Елисавѣта и Михаилъ, и Отецъ Алексѣй [4]) съ Анною Дмитріевною, и Достопочтеннѣйшіе родители Ваши, которыхъ святымъ молитвамъ, какъ и Вашимъ, други мои, поручая себя, остаюсь по прежнему преданнымъ Вамъ

А. Макаріемъ.

---

254 [5]). *Возлюбленный о Господѣ Братъ и Другъ,*
Достопочтеннѣйшій Священно-пресвитеръ Николай Дмитріевичъ,

Письма Ваши и всегда ожидаемыя съ алчущимъ желаніемъ, и все, о чемъ упоминаете въ нихъ, я получилъ въ пріятнѣйшемъ чувствѣ благодаренія. Теперь спѣшу послать къ Вамъ триста рублей ассигнаціями, и покорнѣйше прошу Васъ положить это въ Сохранную казну Московскаго Воспитательнаго дома, на *вѣчныя* времена, какъ неподвижный капиталъ

---

[1]) „Замѣть хорошо“.

[2]) Разумѣется, отъ и черезъ посредство Е. Ѳ. Непряхиной.

[3]) „Наконецъ“.

[4]) Алексѣй Якимовичъ Виноградовъ, священникъ Алексѣевскаго женскаго монастыря въ Красномъ Селѣ, мужъ сестры о. Лаврова.

[5]) По оригиналу.

Церковной Алтайской Миссіи, учрежденной въ Бійскомъ округѣ Томской Епархіи. Доведите это до свѣдѣнія Епископа Томскаго. и отошлите оба билета, составляющіе сумму *пяти сотъ рублей ассигнаціями* къ Настоятелю въ Алтайской Миссіи, къ Протоіерею Стефану Васильевичу Ландышеву. Формы писемъ Вашихъ на такіе случаи къ Настоятелю въ Миссіи и къ Епископу Епархіи хочу послать къ Вамъ, если Господу угодно, во вторникъ слѣдующей недѣли, предоставляя разсужденію Вашему свободу и право поправить ихъ. Въ *такихъ*, говорю, случаяхъ письма Ваши и къ Настоятелю Миссіи должны имѣть тонъ, такъ сказать, умеренной оффиціальности, *на всякой случай*, и кромѣ одного предмета никакому другому не должно входить въ содержаніе ихъ. Отвѣты Настоятеля на *такія* письма Ваши должны быть сберегаемы Вами.

Весьма пріятно мнѣ, что Вы не соизволили украсить Пастырскаго жезла своего затейливою головкою; послѣ этого все, что угодно Вамъ, дѣлайте съ нею, а я всеусердно желаю, чтобы вся прибыль отъ нея обратилась въ пособіе Вамъ при устроеніи училища въ пользу бѣдныхъ дѣтей; тутъ, уже Вы не толкайте мнѣ по́дъ—руку; обитель будетъ довольна тѣмъ, что получила; и я прошу Васъ считать все разглагольствіе со мною объ оной головкѣ прекращеннымъ, и между тѣмъ не именовать меня впредь „благодѣтелемъ“, а возлюбленнымъ о Господѣ братомъ, ибо я не сомнѣваюсь въ томъ, что Господь вложилъ милосердіе и любовь въ душу твою въ отношеніи и къ моему недостоинству.

Господь съ тобою, достопочтеннѣйшая матерь—священница, Анна Ивановна! Господь со всѣми нами, возлюбленные други мои.

Помяните въ святыхъ молитвахъ преданнаго Вамъ А. Макарія.

1845 Ноября 24 дня. Болховъ.

255[1]).

Возлюбленный о Господѣ Братъ и Другъ, достопочтеннѣйшій Отче Николае,

Христосъ Воскресе!

Привѣтствуя Васъ въ сей пресвѣтлый праздникъ праздниковъ, всѣмъ сердцемъ желаю, да укрѣпитъ воскресшій изъ мертвыхъ Спаситель нашъ силы помощницы Вашей и матери Вашихъ дѣтей, Анны Ивановны, и миръ благословеннаго семейства Вашего ненарушимъ да пребываетъ, и радость Духа Святаго о васъ, производя въ сердцахъ вашихъ радость о Господѣ, да свидѣтельствуетъ духу Вашему, что всѣ вы чада Божіи, что царство небесное принадлежитъ вамъ, какъ наслѣдіе, пріобрѣтенное вамъ кровію Сына Божія Іисуса Христа, и что ни смерть, ни жизнь, ни настоящее, ни будущее, и никакая тварь не можетъ отлучить васъ отъ любви Божіей во Іисусѣ Христѣ Господѣ нашемъ, но что все Вамъ, какъ утѣшенія, такъ и скорби, содѣйствуетъ ко благу, любовію и премудростію Божіею.

---

[1]) По оригиналу. Письмо безъ даты; его можно отнести къ Пасхѣ 1846 г

Съ чувствомъ благовѣйнѣйшаго почтенія привѣтствую родителей Вашихъ, и также достопочтеннѣйшему отцу Алексѣю съ Анною Дмитріевною и съ чадами, и отцу діакону Іоанну всеусердно желаю всякаго благополучія, и вкупѣ съ ними Маркелла Николаевича, Димитрія Ивановича съ болящею супругою его, Александра Николаевича Львова со всѣмъ семействомъ его и всѣхъ милующихъ меня снисходительною любовію милосердію Отца нашего небеснаго предавать учусь.

Посылаю при семъ пятьдесятъ рублей ассигнаціями; это церковныя деньги, пожертвованныя одною старицею, и надобно будетъ употребить ихъ на пріобрѣтеніе нѣкоторыхъ книгъ для здѣшняго монастыря. Впрочемъ заимообразно возмите изъ этой суммы сколько надобно для покупки и пересылки мнѣ фунтовъ двухъ Имзенова шоколада самаго лучшаго и притомъ сколько возможно благопоспѣшнѣе, по случаю грудной болѣзни, съ которою я борюсь съ недавняго времени. Покорнѣйше прошу Васъ, возлюбленный отче Николае, помочь мнѣ въ этой нуждѣ, и *непремѣнно* увѣдомить, сколько изъ денегъ церковныхъ издержите на мою надобность; о книгахъ же, какія надлежитъ купить для монастырской библіотеки, напишу послѣ. Преданный Вамъ А. Макарій.

P. S. Вы ничего лишняго не сдѣлаете, если извѣстите меня о дочери Вашей Елисаветѣ, чему и у кого она учится, и какія Вы имѣете вразсужденіи ея намѣренія. Не забудьте, Любезнѣйшій другъ, что знанія составятъ маловажное украшеніе разума, если въ дѣтскую душу вольется деготь неблагопріятныхъ нравовъ и склонностей, отъ чего Богъ да сохранитъ Васъ, по Своей милости къ Вамъ.

256 [1]).

... Все, что вы написали вразсужденіи вашей дочери, весьма пріятно и согласно съ моими мыслями. Надобно имѣть въ виду, чтобы дѣвица имѣла въ памяти богатый запасъ Псалмовъ Давидовыхъ и здравыхъ словесъ Господа нашего Іисуса Христа и святыхъ Апостоловъ, чтобы умѣла разсказать хорошо всякое событіе изъ священной Исторіи, и особенно изъ жизни Спасителя, *по Евангелію*, и привыкла за рукодѣльемъ пѣть священные гимны, или творить молитву въ духѣ и истинѣ. Ученіе Христовой вѣры уже преподано, думаю, вашей дочери, или преподается. Впрочемъ книги она будетъ имѣть всегда въ продолженіе жизни своей на землѣ, а родительницу не всегда, и потому служеніе при болѣзненномъ ложѣ матери имѣетъ такую нравственную пользу, которая если бы потеряна была, не возвратилась бы. Какъ мнѣ пріятно, что ваше вниманіе устремлено на этотъ важный пунктъ. Дочь ваша сама не будетъ знать сначала, какія сокровища на всю жизнь, вѣчную жизнь и на земли и на небеси, будетъ собирать въ искреннемъ и усердномъ служеніи родительницѣ въ болѣзни ея, и какія драгоцѣнныя воспоминанія небеснаго Утѣшителя въ чистой совѣсти и водоемъ сладчайшихъ слезъ нѣкогда будетъ находить въ душѣ своей, какъ залогъ высшихъ благословеній Божіихъ.

12 Мая 1846. Оптинъ монастырь (близъ Болхова).

[1]) Напечатано на стр. 202—203 II тома, какъ окончаніе письма подъ № 11.

257 [1]) +

Достопочтеннѣйшій о Господѣ братъ и возлюбленный другъ, священно-пресвитеръ Николай Димитріевичъ,

За книги покорнѣйше благодарю; и посылаю при семъ тридцать пять рублей въ экономію Вашу, сто двадцать два рубля съ полтиною на ассигнаціи, какъ увѣряетъ Архипъ Абрамовичъ.

Въ Тобольскъ моихъ тетрадей не извольте посылать, а посылайте которыя либо изъ полученныхъ отъ меня прежде, только бы онѣ были поправлены самымъ строгимъ образомъ, вѣрны и съ моими во всемъ согласны.

Сдѣлайте милость побольше времени употребляйте на соглашеніе списковъ Библейскихъ книгъ, и помните, что какъ только откроется лѣтній путь и просохнутъ дороги, мнѣ непремѣнно, если Господь благословитъ, надобно будетъ приступить къ исполненію путешествія [2]); и посему Вамъ также должно непремѣнно къ Маю мѣсяцу возвратить ко мнѣ книгу пророка Іереміи съ Плачемъ его и книгу Іезекіиля; что касается до Историческихъ книгъ, я постараюсь прислать въ Москву одинъ экземпляръ ихъ, исправленный, а если не успѣю, то не прогнѣвайтесь, не трудно будетъ исправить ошибки писца даже по Латинскому переводу Шмида [3]), а притомъ Историческія книги и въ Славянскомъ переводѣ понятны. Впрочемъ я постараюсь, если Господъ поможетъ, поправить списки ихъ, составляемые и назначаемые для Князя Николая Сергѣевича Меньщикова.

Состояніе супруги Вашей Анны Ивановны весьма прекрасно: привѣтствую ее съ чувствомъ глубокаго и искреннѣйшаго почтенія, и въ радостной надеждѣ, что Господь взираетъ на нее милостиво, и Святые Ангелы Его радуются объ ней, какъ о своей доброй пріятельницѣ, у которой имъ всегда бываетъ весело, и спрашиваю себѣ благословенія святыхъ молитвъ ея.

То, что Вы писали о теперешнихъ обстоятельствахъ Родителей Вашихъ, такъ же нисколько меня не обезпокоило и не опечалило, ибо мы должны вѣрить Писанію, увѣряющему, что любящимъ Бога все содѣйствуетъ ко благу, что добродѣтель чрезъ борьбу съ искушеніями возвышается въ своемъ достоинствѣ и чистотѣ, и что всякое добро Божіе въ чадахъ Его умножается отъ того, что *они каждый день нѣсколько разъ побѣждаютъ* (ІС. ХС. НИ. КА.) зло, обрѣзываютъ и сокращаютъ предѣлы его, напротивъ распространяютъ безпредѣльное царство добра, свѣта, любви, истины и чистоты, царство Божіе въ своей окружности. Чтожъ тутъ такое, о чемъ бы тужить и горевать надлежало? Не видавши горькаго не увидимъ и сладкаго. Но Вамъ непремѣнно должно увидѣть Его, Сладчайшаго; и въ Его образъ преобразиться; и потому

---

[1]) Напечатано въ изданіи 1860 г. подъ № 2 съ сокращеніями. Безъ даты. Предположительно можно отнести къ началу 1847 г.

[2]) въ Іерусалимъ.

непремѣнно должно сколько Онъ благословитъ, пострадать съ Нимъ *здѣсь*, чтобы прославиться *тамъ* съ Нимъ.

Александрѣ, Николаю, Михаилу, Елисавѣтѣ кланяюсь и желаю всякаго благословенія Божія и успѣховъ ежедневныхъ въ благонравіи наипаче. Благословенія святыхъ молитвъ ихъ и Вашихъ испрашиваю Недост. А. Макарій.

P. S. Простите мои родные. Достопочтеннѣйшему отцу Алексѣю съ супругою его и со всѣмъ семействомъ прошу покорнѣйше засвидѣтельствовать мое усерднѣйшее почтеніе и желаніе имъ всякаго благополучія.

---

258. [1]) ┼

Достопочтеннѣйшій и любезнѣйшій братъ и другъ Священнопресвитеръ, Николай Дмитріевичъ,

По приглашенію моему изъявившихъ усердное и радушное согласіе и желаніе служить при Церковной Алтайской Миссіи, благоговѣйныхъ и благочестивыхъ дѣвицъ, Евдокію Васильевну Вардаамову и Анну Николаевну Романчикову [2]). какъ меня самаго, братолюбно и милостиво принять, всѣмъ благопотребнымъ снабдить и снарядить, не обременяя излишествомъ, и съ миромъ въ Бійскъ и такимъ образомъ на Улалу проводить прошу Васъ ради Христа. Препровождаю при семъ семь сотъ сорокъ девять рублей ассигнаціями на всякія нужды ихъ, на подорожную, на прогоны, и на покупки разныя, и на содержаніе въ пути. Въ случаѣ значительныхъ пожертвованій собственно въ пользу ихъ, изъ суммы, мною теперь посылаемой къ Вамъ, сто шестьдесятъ девять рублей покорнѣйше прошу возвратить ко мнѣ, прославъ эти деньги сюда на имя Анастасіи Павловны Жедринской [3]); но вмѣсто этого, дѣвицы должны получить столько же изъ пожертвованій, прочее же, что въ пользу ихъ будетъ пожертвовано—nota bene!—безъ всякихъ приглашеній къ тому и прошеній, пусть или у Васъ остается до времени, или все положите въ ломбардъ Воспитательнаго Дома, увѣдомивъ и меня обо всемъ, посредствомъ Ан. Пав. Жедринской.

Простите, возлюбленный братъ о Господѣ, и помяните въ святыхъ молитвахъ преданнаго Вамъ Архимандрита Макарія.

1847 Апреля 22 дня.

---

[1]) По оригиналу.

[2]) См. ниже письмо къ нимъ.

[3]) См. ниже письма къ ней.

259. [1]) *1847 Мая 3*

Достопочтеннѣйшій о Господѣ Братъ священно-пресвитеръ Николай Дмитріевичъ,

Время отъѣзда моего приближается, а я все еще не получаю отъ Васъ Библейскихъ рукописей, книги Пророка Іереміи съ Плачемъ и книги Пророка Іезекіиля.

Если будете печатать Лепту и въ отдѣльномъ видѣ пѣснь о Преподобномъ Алексѣѣ; [2]) то на сорочкѣ и сей послѣдней напечатайте крупными буквами: *въ пользу Церковной Алтайской Миссіи*, а на внѣшней сторонѣ другаго листка сорочки, т. е. послѣдняго объявленіе тоже, которое въ томъ же мѣстѣ напечатаете и на сорочкѣ Лепты.

Продавать мы и теперь не будемъ ни Лепты, ни пѣсни о Преподобномъ Алексѣѣ, слѣдственно и цѣны для нихъ назначать *отнюдь не должно*, и не хочу, чтобъ о изданіи ихъ было гдѣ нибудь сказано въ газетахъ или журналахъ.

Теперь я крайне занятъ, и времени не нахожу для самаго необходимаго въ приготовленіи къ отъѣзду отсюда, отложенному до праздника Св. Троицы; и такъ если Богъ благословитъ, я намѣренъ проститься съ Болховомъ во вторникъ первый послѣ праздника; и покорнѣйше прошу Васъ присылать ко мнѣ въ Болховъ письма и все прочее на имя Г-жи Жедринской Анастасіи Павловны, отъ которой бы я вѣрнѣе получилъ въ Одессѣ все, что ни будетъ ею получено *для доставленія Архимандриту Макарію*.

Простите и благословите Вашими добрыми желаніями преданнаго Вамъ А. Макарія.

Къ Степану Алексѣевичу Маслову.

С. А. Масловъ (1793—1879), сынъ причетника одной изъ московскихъ церквей, по окончаніи курса московской славяно-греко-латинской академіи, прошелъ московскій университетъ, въ которомъ получилъ степень доктора этико-политическихъ наукъ. Въ 1820 г. былъ назначенъ непремѣннымъ секретаремъ новооткрытаго общества сельскаго хозяйства, каковую должность исполнялъ съ величайшимъ усердіемъ и пользой до 1859 г. Его почину обязаны появленіемъ особые комитеты общества сельскаго хозяйства, преобразованные потомъ въ самостоятельныя общества: комитетъ пчеловодства, общество акклиматизаціи животныхъ и растеній, общество любителей естествознанія, комитетъ распространенія грамотности и др. Онъ основалъ и 12 лѣтъ велъ Земледѣльческій журналъ; издалъ также четыре книжки, въ которыхъ излагалъ свои воззрѣнія на просвѣщеніе народа въ христіанскомъ духѣ. Самъ онъ былъ человѣкъ истинно-пра-

---

[1]) По оригиналу.

[2]) Это произведеніе архим. Макарія напечатано въ 1847 г.

вославнаго направленія и послѣдніе годы своей жизни посвятилъ духовно-нравтвенному созерцанію (Русскій архивъ, 1879, II 258—264). Знакомство съ С. А. Масловымъ архим. Макарія началось въ 1839 г. и два нижепечатаемыя письма послѣдняго ясно свидѣтельствуютъ о характерѣ ихъ отношеній и о той пользѣ для алтайской миссіи, какую принесло ей это знакомство Перепечатываются они изъ „Писемъ", 1860 г., I 31—37.

260. [1])

Требованія службы, расхищающія время мое, и немощи мои, какъ тѣлесныя, такъ и душевныя, препятствовали мнѣ писать къ вамъ; но чувство искренняго благодаренія не ослабѣло въ душѣ моей, и мнѣ всегда пріятно бываетъ воспоминать о вечернихъ въ домѣ вашемъ бесѣдахъ, гдѣ я слышалъ столько священныхъ и драгоцѣнныхъ истинъ. Вѣрно онѣ и теперь составляются взаимною братій о Господѣ откровенностію и единеніемъ въ истинномъ, въ Сынѣ Божіемъ Іисусѣ Христѣ. Онъ положилъ основаніе симъ простодушнымъ союзамъ, которые, такъ какъ и царство Его, не отъ міра сего. Онъ сказалъ: «гдѣ два или три будутъ собраны во имя Мое, тамъ и Я посреди ихъ». И хотя сіи круги общенія учениковъ Христовыхъ со Христомъ и другъ съ другомъ не отъ міра сего, однако въ мірѣ, да познаетъ міръ, хотя мало по малу, но постоянно, что Ботъ даровалъ ему Спасителя во Іисусѣ Христѣ, и возлюбилъ учениковъ Его, какъ Самаго Его возлюбилъ, и да познаетъ сіе наконецъ такъ, чтобы царство міра сего содѣлалось царствомъ Господа нашего и Христа Его (Апок. 11, 15.).

Никогда не забуду также усердія радушнаго, съ какимъ вы помогали мнѣ въ дѣлѣ службы моей; и когда съ этой стороны я смотрю на васъ и на другихъ близкихъ къ сердцу вашему, тогда вы представляетесь мнѣ благословенными орудіями Провидѣнія Божія, ущедрившаго милостями своими знакомство мое съ Москвою; чувство признательности обращается въ благодареніе Богу, и я всѣмъ сердцемъ желаю, чтобы свѣтъ Христовъ сохранялся и умножался въ вашихъ сердцахъ, и чтобы сей то свѣтъ вашъ свѣтилъ предъ человѣками, что бы они видѣли добрыя ваши дѣла и прославляли Отца небеснаго.

Обращеніе здѣшнихъ идолопоклонниковъ къ союзу съ Церковію Христовою продолжается. По возвращеніи моемъ сюда, въ теченіе послѣдней трети прошедшаго года крещено Миссіею 25 человѣкъ; въ нынѣшнемъ году также уже были пріобрѣтенія: дѣвица Софія де Вальмонъ, пріѣхавшая изъ Москвы, обучаетъ дѣвочекъ грамотѣ при майминскомъ, а мальчики обучаются при обоихъ станахъ Миссіи: майминскомъ и улалинскомъ. Нѣтъ ли у насъ краткаго и общепонятнаго изложенія ученія о сельскихъ трудахъ, принадлежащихъ мужчинамъ, усвоенныхъ женщинамъ, и общихъ для тѣхъ и другихъ? Я нашелъ недавно между разными разсужденіями Линнея [2]) календарь флоры, и устыдился невни-

---

[1]) Напечатано подъ № 2 (стр. 34 - 37). Письмо безъ даты, но видимо написано скоро по возвращеніи о. Макарія изъ Москвы, въ 1840 или въ началѣ 1841 г.

[2]) Amaenitat. Academ. (прим. архим. Макарія).

мательности къ изслѣдованію дѣлъ Божіихъ, и къ порядку натуры, которая представлена такому мыслящему творенію, какъ человѣкъ, чтобы онъ читалъ сію книгу, и умудрялся познаніемъ Сотворившаго вся; увы! мы смотримъ въ сію Божію книгу, и не читаемъ ея, и не учимся понимать ее. Но какъ во ржи съ удовольствіемъ мы видимъ и васильки; такъ, я думаю, весьма пріятно и сугубо полезнымъ былъ бы такой календарь натуры, въ которомъ бы представлялась картина произведеній многоразличной премудрости Божіей и сыновъ человѣческихъ; въ нихъ и съ ними ея веселіе; ихъ она избрала себѣ въ сотрудники, имъ показываетъ дѣла свои и законы, по какимъ она донынѣ дѣлаетъ съ Отцемъ Своимъ; и если она имѣетъ свое веселіе въ сынахъ человѣческихъ; то и сыны человѣческіе не должны ли искать веселія своего въ познаніи Премудрости Божіей, въ удивленіи дѣламъ Ея, въ наслажденіи Ею, въ подражаніи Ей, въ соединеніи съ Нею, въ уподобленіи Ей? Итакъ нѣтъ ли у насъ, достопочтенный мужъ, такого календаря натуры? Если найдется, то покорнѣйше прошу прислать его къ намъ, мы спишемъ его, какъ списали Линнеевъ календарь флоры, и возвратимъ къ вамъ, если вы не имѣете и не можете имѣть экземпляра другаго. Такую книгу могли бы дѣти земледѣльцевъ читать отцамъ и матерямъ своимъ безграмотнымъ; и сколь благотворныя могутъ послѣдствія произойти отъ сего и вблизи и вдали, вы сами изволите видѣть, и мнѣ совсѣмъ не прилично передъ вами многословить объ этомъ. Жаль только, что въ книгахъ человѣческихъ часто земля представляется въ разлукѣ съ небомъ, и такъ разсуждаютъ о видимомъ, какъ будто совсѣмъ и нѣтъ невидимаго; такъ говорятъ о твореніи, что о Творцѣ ни слова; такъ о потребностяхъ жизни земной заботятся, какъ бы только для земли человѣкъ и сотворенъ былъ; а Христовы ученики не имѣютъ цѣлію видимаго, но невидимое: ибо видимое временно, а невидимое вѣчно (2 Кор. 4, 8.). Почему такъ говорить и писать о видимомъ надобно, чтобы явно показывалось, что Богъ являетъ въ видимомъ: ибо невидимое Его, Его вѣчная сила и Божество, отъ самаго сотворенія міра видимы чрезъ разсматриваніе тварей (Рим. 1, 19—20.).

---

261. [1])

Поздно отвѣчаю вамъ, но я увѣренъ, что вы не гнѣваетесь на меня, и въ долговременномъ моемъ молчаніи видите на сырую и холодную неблагодарность, а только немощь, обременяемую дѣлами по должности и борющуюся съ разными затрудненіями, происходящими и отъ насъ самихъ, и отъ людей, и отъ стихій, и міродержителей тьмы вѣка сего. Мы получили отъ васъ вмѣстѣ съ серебряными крестами Журналъ Земледѣльческій за десять лѣтъ, три книжки Сельскаго Хозяйства и овцеводства и ассигнацію на пятьдесятъ рублей.

Хотя въ кругу различныхъ потребностей Миссіи и пособіе деньгами не бываетъ излишнимъ, однако по мнѣнію моему вы поступили бы лучше, если бы на пятьдесятъ рублей купили книгъ и книжекъ хорошихъ, и прислали ихъ намъ; потому что вы и купили бы ихъ поде-

[1]) Напечатано подъ № 1 (стр. 31—34).

шевле и прислали бы безъ дальнихъ издержекъ. Напримѣръ: Журналъ, изданный Г. Двигубскимъ, въ продолженіе осьми лѣтъ, подъ названіемъ «магазинъ Естественной Исторіи», продается такъ дешево, что комплектъ его за каждый годъ стоитъ не много болѣе 1 руб. сер. Мы хотѣли бы также имѣть въ Библіотекѣ Миссіи «Земледѣльческую Химію» Г. Павлова, а если будетъ вамъ благоугодно продолжать благотворенія въ этомъ ущельи Алтая, гдѣ мы живемъ; то я по временамъ пересылалъ бы къ вамъ каталоги тѣхъ книгъ, которыхъ мы не имѣемъ, и которыя имѣть хотѣли бы; а вы, также по временамъ, творили бы намъ утѣшеніе, присылая такія книги, какія вамъ разсудилось бы пріобрести для казенной библіотеки здѣшней Миссіи; такимъ образомъ вы и въ настоящемъ дѣлали бы добро, и на будущее время собирали бы здѣсь, какъ и въ другихъ мѣстахъ, запасы разнообразной пользы для ближняго, которая обращалась бы и вамъ во благо

Что касается до крестовъ, мы имѣемъ обыкновеніе давать новокрещеннымъ кипарисные (или мѣдные); впрочемъ нѣсколько изъ присланныхъ вами серебряныхъ крестовъ роздано дѣвочкамъ, обучаемымъ служащею при Миссіи дѣвицею С. Вальмонъ; и эта мѣра имѣла примѣтно хорошее дѣйствіе, какъ въ дѣтяхъ, такъ и въ народѣ. Раздача крестовъ была произведена съ легкою церемоніею: въ праздничный день при началѣ литургіи каждая ученица, прочитавъ немного по книгѣ, мною раскрытой, получала изъ рукъ моихъ съ благословеніемъ крестъ на алой ленточкѣ; наконецъ всѣмъ имъ сказано самое краткое поученіе, и положено, чтобы онѣ только по праздникамъ надѣвали сіи кресты и являлись въ нихъ въ церкви. Если и впредь крестовъ по семи въ годъ присылать сюда было бы для кого нибудь легко и пріятно: то и для насъ такое пожертвованіе будетъ небезполезно и обязательно.

Въ Земледѣльческомъ Журналѣ чрезвычайно занимательно было для насъ описаніе юбилея общества сельскаго хозяйства въ Мюнхенѣ. Съ сердечнымъ наслажденіемъ странствовалъ я въ воображеніи по слѣдамъ путешествій вашихъ, и опытомъ своимъ подтверждаю справедливость замѣчанія вашего о невольной грусти, какую многіе чувствуютъ, прощаясь съ Кіевомъ.

Табачныя сѣмена мы забыли раздать здѣшнимъ инородцамъ; но можетъ быть впередъ будемъ исправнѣе и покорнѣйше просимъ прислать намъ разныя сѣмена овощей, врачебныхъ травъ и цвѣтовъ, а джя духовнаго утѣшенія хотя одинъ цвѣтокъ изъ бесѣды вашей съ г. Мейеромъ

Вотъ и П Д.[1]) нашъ кончилъ свое земное странствованіе; душа его созрѣла для царства небеснаго, и потому онъ взятъ, какъ человѣку можетъ казаться, рано изъ среды лукавствія; для меня примѣчательно, что вскорѣ одинъ за другимъ переселились въ лучшій міръ: Отецъ Филаретъ,[2]) игуменъ Глинской пустыни, П. Д., Арх. Кир. [3]) и еще нѣкто у васъ въ Москвѣ, провождавшій жизнь сокровенную со Христомъ въ Богѣ.

---

[1]) Петръ Димитріевичъ Маркелловъ.

[2] Скончъ. въ 1841 г.; род. 1773 г.

[3]) Вѣроятно, архіеп. Кириллъ Богословскій—Платоновъ († 8 марта 1841 г.).

Всѣмъ сердцемъ, возлюбленные о Господѣ отцы и братія, желаю вамъ всякаго благополучія и дара совершеннаго отъ Отца свѣтовъ, Котораго вы сыны во Христѣ Іисусѣ Господѣ нашемъ.

Нояб. 1842

Къ Аврааму Сергѣевичу Норову.

А. С. Норовъ (1795—1869)—государственный дѣятель (въ 1854—58 г.г. министръ народнаго просвѣщенія), путешественникъ и писатель. Изданныя въ 1854 г въ пяти томахъ его Путешествія по Сициліи, святымъ мѣстамъ, Египту и Нубіи, издавались предъ тѣмъ отдѣльно, и, какъ видно изъ его писемъ къ архим. Макарію (въ библіотекѣ казанской семинаріи хранится три его письма), послѣдній сдѣлалъ немало поправокъ къ описанію путешествія по святымъ мѣстамъ, каковыя поправки и были приняты авторомъ.—Печатаемое ниже письмо къ А. С. Норову о. Макарія было уже напечатано въ „Утрѣ“, сборникѣ М. Погодина, 1868, 377, откуда и перепечатывается.

262

Желая изъявить чувство благодаренія, соотвѣтствующее благотворному ко мнѣ усердію Вашего Превосходительства, представляю Вамъ рукописную книгу Іова на Россійскомъ нарѣчіи, въ переводѣ съ оригинала. Надѣюсь, что Вашему Превосходительству будетъ пріятно увидѣть сію священную, древнюю книгу и на живомъ отечественномъ нашемъ языкѣ въ той вразумительности, въ какой современность представляетъ ее на другихъ Европейскихъ языкахъ.

Съ глубочайшимъ къ особѣ Вашей почтеніемъ пребуду....

Сибирь. Томск. Губ. округъ г. Бійска
Алтайскія горы. Селеніе Улала.
1841, янв. 24 дня.

Къ Екатеринѣ Петровнѣ Толстой.

Единственное письмо къ ней о. Макарія было напечатано на стр 204—205 II тома „Писемъ“ съ сокращеніями. Печатается вновь по оригиналу казанской дух семинаріи.

263.

†

Ваше Превосходительство,
Милостивѣйшая Государыня!

Первоначальные самовидцы и служители Слова (Лук. I. 2) были свидѣтелями истины Воскресенія Іисусова предъ Іудеями и предъ всѣми народами во вселенной; но справедливо и то, что всѣ дѣйствительные Христіане представляютъ міру въ духѣ и въ жизни своей свидѣтельство побѣдительной и благотворной силы Воскресенія Христова, когда вѣрою

въ Сына Божія Іисуса Христа побѣждаютъ міръ, т. е. похоть плоти, похоть очей и гордость житейскую (1 Іоа. II. 16. V. 4. 5), когда грѣховная жизнь ветхаго Адама каждый день умираетъ въ нихъ, а воскресшая въ нихъ со Христомъ жизнь новаго человѣка, Богоподобная жизнь со дня на день укрѣпляется, возрастаетъ, развивается, процвѣтаетъ и производитъ плоды добродѣтели (1 Кор. XV. 31. 2 Кор. IV. 16. Ефес. IV. 21—26. Рим. VI. 3—12). Всѣмъ сердцемъ желая, чтобы Господь, начавшій въ Васъ святое дѣло благодати Своей, дѣло спасенія Вашего, совершалъ и совершилъ его, могущественною силою Креста и Воскресенія Своего, усердно желаю такъ же, да укрѣпляется благословеніемъ Его здравіе Ваше, и воспитаніе чадъ не для одной временной жизни, но и для вѣчной, какъ сыновъ горняго Іерусалима (Гал. IV. 26.), да будетъ подвигомъ вѣры и преданности Вашей Господу Богу, исполненнымъ сладчайшихъ утѣшеній и радостей. Пребываніе наше въ Казани, по милости Божіей, благополучно, а по немощи человѣческой иногда горестями бываетъ приправлено; но буди воля Господня, и буди имя Спасителя нашего благословенно. Скоро ли отсюда отправимся, еще сами не знаемъ: такъ еще много такого, чему хотѣли бы поучиться при здѣшнемъ Университетѣ, который представляетъ намъ всѣ удобства; и это, какъ я думаю, уже послѣдній случай въ жизни моей. Простите и помяните насъ во святыхъ молитвахъ

Вашего Превосходительства Милостивѣйшей Государыни преданнѣйшій слуга Архимандритъ Макарій

1840 Апреля 19 дня.

Казань.

Къ княжнѣ Елисаветѣ Дмитріевнѣ Циціановой.

Отъ архим. Макарія сохранилось въ библіотекѣ казанской дух. семинаріи три письма къ кн. Е. Д. Циціановой (и одно письмо ея къ нему). Видимо, знакомство между ними завязалось въ 1839—40 г. и, быть можетъ, чрезъ посредство общаго ихъ знакомаго Ѳ. А Голубинскаго, отъ котораго тоже имѣется нѣсколько писемъ къ ней. Жила она въ Троицкомъ посадѣ.

264 [1]). *1842 Янв. 7. Томскъ.* [2])

Сіятельнѣйшая княжна!

На этихъ дняхъ читалъ я въ одномъ изъ разговоровъ Платоновыхъ слѣдующія слова, которыя такъ заняли вниманіе мое, что и теперь, когда пишу письмо къ Вамъ, онѣ мнѣ представляются. Какой-

---

[1]) Напечатано съ небольшими пропусками въ Душеполезномъ чтеніи 1863, II, 329—331.

[2]) „Черезъ двѣ недѣли, естьли Господь благословитъ, надѣюсь выѣхать изъ Томска, и возвратиться къ Миссіи; естьли благоугодно будетъ Вашему Сіятельству писать ко мнѣ, то въ Бійскъ извольте послать письмо на мое имя" (прим. архим. Макарія).

то Лахесъ говоритъ у Платона: „Когда я слушаю рѣчь о добродѣтели или о мудрости отъ такого человѣка, который дѣйствительно стоитъ своей рѣчи; то бываю весьма радъ и говорящему, и слову его, такъ какъ между ими есть соотвѣтствіе и гармонія; такой человѣкъ кажется мнѣ въ самомъ дѣлѣ музыкантомъ, проявляющимъ прекраснѣйшую гармонію не на лирѣ, не на музыкальныхъ инструментахъ, но въ жизни, въ которой у него слова созвучны съ дѣлами. Разговоръ такого человѣка доставляетъ мнѣ отраду, и я съ жадностію принимаю, что говорится. Но кто дѣлаетъ противное сему, тотъ, какъ хорошо ни говори, огорчаетъ меня. Сократъ по своимъ разговорамъ мнѣ конечно не извѣстенъ; однакожъ нѣкогда я, какъ слѣдовало, испыталъ самыя дѣла его и узналъ изъ нихъ, что онъ стоитъ прекрасныхъ рѣчей, и можетъ смѣло говорить ихъ. Естьли же онъ таковъ, то я буду бесѣдовать съ нимъ, съ большимъ удовольствіемъ подвергнусь его испытанію, не поскучаю урокомъ, соглашусь съ Солономъ [1]), и къ его словамъ прибавлю только одно: хочу учиться до старости не иначе, какъ у добрыхъ". — Замѣтимъ, Княжна, не сказано: „Сократъ стоитъ того, чтобы слушать прекрасныя рѣчи, но: Сократъ стоитъ того, чтобъ *говорить* ихъ". Признаюсь, эти слова напомнили мнѣ о словахъ Апостола Павла изъ посланія къ Римлянамъ: „Ты разумѣешь лучшее, научаясь изъ закона: и потому считаешь себя путеводителемъ слѣпыхъ, свѣтомъ для тѣхъ, которые во тьмѣ, наставникомъ невѣждъ, учителемъ младенцевъ, имѣя въ законѣ образъ вѣденія и истины. Какъ же ты, уча другаго, не учишь себя самаго?" (Рим II. 17—23.) Естьли Вы въ самомъ дѣлѣ желаете *слова на пользу*; то прибѣгайте съ искрѣннимъ усердіемъ къ тѣмъ духовнымъ источникамъ, чистымъ и свѣтлымъ, которые Господь открылъ для Васъ въ великомъ градѣ Вашемъ, паче же нашемъ; и между тѣмъ молите Бога, да исполнится въ Васъ вѣрное и истинное слово Христово: „Кто вѣруетъ въ Меня, у того, какъ сказано въ Писаніи, изъ чрева потекутъ рѣки воды живыя Іоа. VII. 38. А я, соотвѣтствуя снисходительному ко мнѣ благоволенію Вашему, всѣмъ сердцемъ желаю, чтобы Вы восходили отъ вѣры въ вѣру. Рим. I 17. и отъ славы въ славу, 2 Кор. III. 18. будучи наставляемы Духомъ Господнимъ, взирая на славу Божію, открывшуюся намъ и сіяющую въ лицѣ Іисуса Христа, 2 Кор IV. 6. Іоа. I. 18. Евр. I. 3. XII. 1—14. и подражаніемъ уподобляясь Ему, облекаясь въ образъ сего Адама небеснаго. 1 Кор. XV. 45—49. Найдите по этимъ указаніямъ, и прочитайте со вниманіемъ изрѣченія Духа истины. Въ сіи минуты я нахожу въ себѣ чувство какого-то братскаго отношенія къ Вамъ; да сподобитъ насъ Господь Богъ увидѣться въ небесномъ царствіи; тамъ бы лучше могли бесѣдовать о чудесахъ всемогущества, премудрости и любви Его. Впрочемъ надобно же и здѣсь познавать Его, благодарить Его, благоговѣть предъ Нимъ, покланяться Ему, помышлять и въ добрый часъ говорить о Немъ. Онъ есть Отецъ нашъ въ Единородномъ Сынѣ Своемъ Іисусѣ Христѣ; вѣрующимъ во Іисуса Онъ посылаетъ Духъ усыновленія, которымъ бы они взывали въ духѣ и истинѣ: Авва! Отче!

---

[1]) Изрѣченіе Солоново, на которое Лахесъ указываетъ у Платона, можно перевести пословицею Русскою: „Вѣкъ живи, вѣкъ учись." (Прим. о. Макарія).

Рим. VIII. 15. Гал. IV. 4—7. Сей самый Духъ свидѣтельствуетъ духу ихъ, что они дѣти Божіи, Рим. VIII. 16. естьли же дѣти, то и наслѣдники Божіи чрезъ Іисуса Христа. Гал. IV. 7. Да будутъ сіи истины и откровенія Божіи радостотворны въ сердцѣ Вашемъ, благороднѣйшая Княжна! Пожелайте сего же—

преданному Вамъ А. Макарію.

P.S. Пріятнѣйшее письмо Ваше получено мною; но времени не было отвѣчать; а между тѣмъ благородный воинъ, который привезъ письмо, уже уѣхалъ въ Санкт-Петербургъ отсюда.

265.

Ваше Сіятельство,
Княжна Елисавѣта Димитріевна,

Посѣщеніемъ Вашимъ Вы сотворите мнѣ пріятнѣйшее утѣшеніе, при Божіемъ благословеніи, котораго и желаю Вамъ отъ всего сердца на всѣ ходы и исходы. Для пребыванія Вашего здѣсь можно или въ гостинницѣ монастыря приготовить покой, или найти близъ самаго монастыря квартиру. Сами себя и другъ друга и всю жизнь нашу со всѣми искушеніями и скорбями предадимъ Христу Богу.

Преданный Вамъ слуга о Господѣ А. Макарій.

1845 Декабря 18. Болховъ. Троицкій монастырь.

266.

Достопочтеннѣйшая Княжна,
Елисавѣта Дмитріевна,

Отвѣтъ на первое Ваше письмо былъ посланъ мною 18 дня Декабря 1845 года, и то письмо мое къ Вамъ, по особенному случаю, было подано мною самимъ Почтмейстеру въ Болховской Почтовой Конторѣ.

Но вотъ, Вы и теперь предлагаете мнѣ прежній вопросъ, и я опять поспѣшаю отвѣтствовать Вамъ по прежнему, увѣряя Васъ, что если Вы хотите пріѣхать въ Болховъ, то и я усердно желаю изъявить Вамъ лично мое почтеніе и уваженіе, мою признательность и готовность исполнять порученія и приказанія Ваши, по мѣрѣ возможности и совмѣстности ихъ съ другими моими обязанностями. Всегдашнимъ долгомъ считаю быть покорнѣйшимъ Вашимъ слугою Архимандритъ Макарій.

1846 Февр. 26.

P. S. Для отвращенія непріятной потери посылаю къ Вамъ этотъ листокъ вмѣстѣ съ книгою, которую возвратитъ мнѣ при случаѣ Вы безъ сомнѣнія соизволите; а впрочемъ не будетъ бѣды, если она и потеряется.

Къ Софіи Петровнѣ Апраксиной.

Нижепомѣщенное, написанное въ нѣсколько пріемовъ письмо, перепечатано изъ изданія 1860 г., I, 18—31, гдѣ оно было издано подъ иниціалами „Къ С. П. А.“, которые раскрыты на основаніи 399—400 страницъ настоящей книги.

267.

Скоро три года исполнится, какъ я простился съ Москвою и въ первый разъ еще пишу къ вамъ. Но я всегда питаю въ душѣ моей пріятнѣйшее чувство искренняго почтенія и признательности, воспоминаніями о трехъ временахъ, въ которыя Провидѣніе даровало мнѣ видѣть васъ, и чтобы соотвѣтствовать истинному усердію и участію вашему въ дѣлѣ служенія Миссіи, сердечно желаю вамъ всякаго благополучія, и желаніе сіе открываю предъ Богомъ, по наставленію Духа истины, всѣмъ намъ предлагаемому въ сихъ словахъ Апостола Павла: «Господь близко. Ни о чемъ не заботьтесь, но всегда въ молитвѣ и прошеніи съ благодарностію открывайте желанія свои предъ Богомъ; и миръ Божій, который превыше всякаго ума, соблюдетъ сердца ваши и мысли ваши во Христѣ Іисусѣ» (Фпл. 4, 6. 7.).

26 Декаб. 1842

Между тѣмъ, какъ я вникалъ въ сіе апостольское ученіе, приходитъ ко мнѣ одинъ среднихъ лѣтъ человѣкъ, изъ Зырянъ, и проситъ, чтобы я поучилъ его, какъ ему спасти душу свою. Я говорилъ ему, какъ однимъ человѣкомъ грѣхъ вошелъ въ міръ, и грѣхомъ смерть (Рим. 5, 12.); и какъ всемилостивый Господь, Который не хощетъ смерти грѣшника (Іезек. 33, 11.), но хощетъ, чтобы всѣ люди спаслися и достигли познанія истины (1 Тим. 2, 4.), Самъ въ лицѣ Іисуса Христа пришелъ въ міръ спасти грѣшниковъ (1 Тим. 1, 15.), Богъ явился во плоти (1 Тим. 3, 16.), и пребывъ Богомъ, сталъ человѣкомъ, чтобы содѣлаться посредникомъ между Богомъ и человѣками, и взявъ на себя грѣхъ міра (Іоан. 1, 29.), предалъ Себя на смерть за всѣхъ (Евр. 2, 9.), для искупленія всѣхъ (1 Тим. 2, 5.)... Но скажу вамъ не въ порицаніе слушателя моего, но въ пользу души моей, общую съ тѣми, коимъ угодно будетъ читать мое письмо: ибо и тѣ Маѳы, которыхъ любитъ Іисусъ Христосъ, отъ суетливости и заботливости о многомъ внѣшнемъ отвлекаются Господомъ, и обращаются къ тому, что одно только нужно (Лук. 10, 41.), равно и тѣмъ Апостолъ Павелъ желаетъ исправленія, которыхъ обличаетъ какъ неразумныхъ младенцевъ, колеблемыхъ и увлекаемыхъ всякимъ вѣтромъ ученія человѣческаго (Еф. 4, 14. 15. 16.), а не держащихся Главы, отъ Которой все тѣло Церкви, и великой, и малой, будучи составляемо и связуемо составами и связями, растетъ возрастомъ Божіимъ, то есть Христа (Кол. 2, 18.), чтобы вѣра въ Него, живущая молитвою, и дышущая призываніемъ имени Іисусова, и дѣйствующая любовію (Гал. 5, 6.), цвѣла радостною надеждою, и приносила богоугодные плоды добродѣтели, питаясь словомъ Божіимъ, отъ котораго она зачинается и раждается (Рим. 10, 17. 1 Петр. 1, 22. 23. Іак. 1,

18), и которое есть сила Божія во спасеніе всякому вѣрующему (Рим. 1, 16). Когда говорилъ я о нашемъ оправданіи кровію Іисуса Христа, о нашемъ примиреніи съ Богомъ смертію Сына Его (Рим 5, 9. 10.), слушатель мой прерывалъ рѣчь вопросами, каковы напримѣръ: «грѣхъ ли нюхать табакъ? грѣхъ ли пить вино? какъ надлежитъ слагать персты, знаменуясь крестнымъ знаменіемъ?» Я говорилъ, что вѣрующему во имя Іисуса Христа грѣхи прощаются, и спасительная благодать Святаго Духа даруется, научающая его, чтобы онъ, отвергнувъ нечестіе и мірскія похоти, цѣломудренно, праведно и благочестиво жилъ въ настоящемъ вѣкѣ, ожидая блаженнаго упованія и явленія славы великаго Бога и Спасителя нашего Іисуса Христа, Который далъ Себя Самаго за насъ, дабы избавить насъ отъ всякаго беззаконія, и очистить Себѣ народъ особенный, ревностный къ добрымъ дѣламъ (Тит. 2, 12—14.) А слушатель мой спрашивалъ между тѣмъ: «позволительно ли бороду брить?» и представлялъ въ какомъ видѣ Спаситель обыкновенно изображается на иконахъ. Словомъ, я никакъ не могъ сладить съ нимъ, пока не началъ говорить ему о сердечной молитвѣ, пока не заставилъ его закрыть глаза и умолкнуть, пока не усадилъ его, и не сложилъ ему рукъ, приложивъ ихъ къ груди его, пока не сталъ онъ повторять за мною: «Господь мой, и Богъ мой, Іисусъ Христосъ, помилуй меня грѣшнаго!»

29 Декаб.

Но сказать ли вамъ? опять скажу, не въ порицаніе собесѣдника моего, но въ побужденіе себя самаго къ сохраненію памяти о неотступномъ присутствіи съ нами Господа Іисуса Христа, по непреложному обѣщанію Его: и се, Я съ вами во всѣ дни до скончанія вѣка (Матѳ. 28, 20.), и къ подражанію царю и пророку Давиду, которому множество дѣлъ служенія царскаго не препятствовало видѣть всегда Господа предъ собою (Пс. 15, 8.), къ подражанію рабу Божію Моисею, который потому и былъ твердъ, не боясь царскаго гнѣва, что взиралъ на Невидимаго сквозь все видимое, и видѣлъ славу Его во всемъ видимомъ (Евр. 11, 27. Сообр. 2 Кор. 4, 18.), къ подражанію Аврааму, котораго Господь наставлялъ, говоря: Я Богъ всемогущій; ходи предъ лицемъ Моимъ, и будь непорочень (Быт. 17, 1.), къ подражанію праведному Эноху, котораго все житіе Духъ Святый изобразилъ намъ рукою Моисея въ одной чертѣ: ходилъ Энохъ предъ Богомъ, и который нашелъ въ этомъ великое таинство и искусство жить весьма благополучно, и притомъ такъ, чтобъ и преставиться не видѣвъ смерти (Быт. 5, 24 Евр. 11. 5.) Хотя же сей образецъ есть, между показанными намъ, чрезвычайный, однако онъ не указываетъ ли на достояніе, данное всѣмъ истинно вѣрующимъ во Іисуса Христа? ибо ко всѣмъ имъ относятся сіи слова Спасителя: «Я есмь воскресеніе и жизнь; вѣрующій въ Меня, не умретъ во вѣкъ (Іоан. 11, 25. 26) Истинно, истинно говорю вамъ: кто соблюдетъ слово Мое, тотъ не узритъ смерти во вѣкъ» (Іоан. 8, 52.). И также сіи слова Апостола Павла: «се, тайну говорю вамъ: мы не всѣ умремъ, но всѣ перемѣнимся, вдругъ, во мгновеніе ока, при послѣдней трубѣ; ибо вострубитъ, и мертвые воскреснутъ нетлѣнными, а мы перемѣнимся. Ибо тлѣнному сему надлежитъ облечься въ нетлѣніе,

и смертному сему облечься въ безсмертіе» (1 Кор. 15, 51—53.). Опять: «наше жительство на небесахъ, откуда мы и Спасителя ожидаемъ, Господа Нашего Іисуса Христа, Который уничиженное тѣло наше преобразитъ такъ, что оно будетъ сообразно славному тѣлу Его, силою, которою Онъ дѣйствуетъ и покаряетъ Себѣ все» (Фил. 3, 20. 21.).

Все это вамъ говорится и легко и пріятно, потому что въ умѣ и сердцѣ вашемъ вмѣщается; а если вмѣщается, то, сказать правду, и должно быть вмѣщаемо, то есть, пріемлемо и сохраняемо, вкушаемо, и въ дѣло жизни богоугодной производимо, и такимъ образомъ умножаемо и возращаемо.

2 Янв. 1843.

Что же до бесѣды моей съ Зыряномъ касается, соразмѣрно тѣсному кругу мыслей и понятій его надлежало и мнѣ стѣсняться въ словѣ. Сія самая истина, что Господь Богъ вездѣ, безъ сомнѣнія, весьма извѣстная вамъ отъ дѣтскихъ лѣтъ, для собесѣдника моего была весьма нова; и надлежало не только сказать ему, что Господь Богъ, сотворившій небо и землю, наполняетъ небо и землю Своею силою, Своею благостію, премудростію и славою, какъ Онъ Самъ объявилъ намъ это въ письменномъ откровеніи Своемъ, которое есть святая Библія; но чтобы сія истина тотчасъ имъ была употреблена въ дѣло молитвы, и такимъ образомъ уже усвоена, надлежало напомнить ему, какъ мы говоримъ съ добрымъ человѣкомъ въ потемкахъ, нисколько не сомнѣваясь въ томъ, что онъ съ нами, хотя не видимъ его, и какъ притомъ говоримъ ему тихо, на ухо, если другіе тутъ же находятся, а мы хотимъ секретно поговорить ему. Впрочемъ не правда ли, что если кто изъ находящихся въ кругу сбразованнаго класса людей превозносится предъ такими Зырянами, каковъ былъ мой собесѣдникъ, то и это знакъ легкомыслія ребяческаго? Знаемъ ли мы, что они въ вѣчности будутъ? и не сказалъ ли Спаситель, что многіе изъ первыхъ окажутся тамъ послѣдними, а послѣдніе явятся первыми? Итакъ мы никого не должны презирать, но должны сами учиться творить молитву Іисуса Христа, вкупѣ со всѣми, какъ съ братіями и сестрами одного всеобъемлющаго дома Божія, и говорить: «Отче нашъ, сущій на небесахъ!» Апостолъ Павелъ пишетъ, что самъ Духъ Святый взываетъ въ возрожденномъ сердцѣ дѣтей Божіихъ: «Авва Отче!» Это тоже, что: «Отче нашъ, сущій на небесахъ!» Пожелаемъ себѣ и другъ другу сего неизреченнаго дара Божія (Рим. 8, 15. 26. Гал. 4, 6.), сего Божественнаго утѣшенія, могущаго усладить всякія горести наши, сего хлѣба ангельскаго, сей сокровенной манны, которую Духъ Святый даетъ вкушать побѣждающему (Апок. 2, 17.). А все рожденное отъ Бога побѣждаетъ міръ, говоритъ Іоаннъ Евангелистъ, а побѣда, которою побѣжденъ міръ, есть вѣра наша. Кто побѣдитель міра, какъ не тотъ, кто вѣруетъ, что Іисусъ есть Сынъ Божій (1 Іоан. 5, 4. 5.)? Итакъ все, что укрѣпляетъ сію побѣдоносную вѣру, да будетъ священно, любезно и драгоцѣнно для насъ. Если же случилось бы получить и раны въ сраженіи, то и тогда принадлежащая Іисусу Христу душа не должна ослабѣвать въ упованіи на него: ибо хотя змѣй древній и угрызаетъ въ пяту, но вѣрующій исцѣляется язва-

ми Іисуса Христа распятаго (Иса. 53, 5.), взирая на Него (Евр. 12, 2.) очами сердца (Еф 1, 18.), очами вѣры (Рим. 10, 10.), желающей, просящей и ожидающей исцѣленія, что̀ въ ветхомъ завѣтѣ было представлено въ примѣрѣ Израильтянъ, угрызенныхъ змѣями, и исцѣлявшихся при воззрѣніи на мѣднаго змія, вознесеннаго Моусеемъ, по повелѣнію Божію (Іоан. 3, 14) Хотя война и продолжается, и открыто поприще подвига, и терпѣнія, и вѣрности, сражающейся до смерти, а врагу не предающейся; однако врагъ пораженъ уже во главу смертоноснымъ ударомъ въ жизни и смерти Іисуса Христа (Быт. 3, 15.), онъ побѣжденъ уже въ главномъ сраженіи Главою нашею; и побѣда сія принадлежитъ всѣмъ членамъ святаго тѣла Церкви Его; и побѣду сію провозглашая, Апостолъ Павелъ радостно восклицаетъ: Благодареніе Богу, даровавшему намъ побѣду Господомъ нашимъ Іисусомъ Христомъ (1 Кор. 15, 57.). Сія побѣдоносная сила креста Христова, сія грѣхоубійственная сила смерти Христовой, сія животворящая сила воскресенія Христова открывается и въ душѣ вѣрующей во Іисуса Христа, и вѣрою усвояющей себѣ Іисуса Христа, умершаго и воскресшаго, и сидящаго одесную Отца и ходатайствующаго за насъ (Рим. 8, 31—34.). Потому и сіе слово Апостольское: Богъ мира скоро сокрушитъ сатану подъ ногами вашими (Рим. 16, 20.), принадлежитъ ей по законамъ Божіей правды. Радуйтесь же всегда и вы о Господѣ, по заповѣди Апостольской (Фил. 4, 4.), и да будетъ сія радость ваша о Господѣ силою вашею, по Писанію (Неем. 8, 10.), во Христѣ Іисусѣ Господѣ нашемъ. Слава Ему во вѣки вѣковъ. Аминь.

3 Янв.

Приношу вамъ искреннее благодареніе за сохраненіе и доставленіе Миссіи снаряда походной церкви, вмѣстѣ съ книгами и другими разными вещами, которыя не могу исчислить теперь; все это мы получили посредствомъ Его Сіятельства Г. Генералъ-Губернатора западной Сибири въ совершенной цѣлости. Если же и потеряны сумки походныя, устроенныя Ѳ-мъ П-мъ для священниковъ Миссіи, такъ какъ и ящикъ съ лекарствами; то это случилось, какъ мы увѣрены, совсѣмъ не въ вашемъ домѣ, а вѣроятно отъ оплошности нашей и недосмотра въ то время, когда ящики выносили изъ комнатъ, въ которыхъ они наполняемы были. Слава Богу, что уцѣлѣлъ снарядъ походной церкви съ ризницею. Извѣстно ли вамъ, что весь этотъ прекрасный снарядъ вмѣстѣ съ иконами мѣстными, написанными какъ нельзя лучше, устроенъ усердіемъ А-я Н-ча В-го? Но вотъ какъ я сталъ слабъ, и какъ мнѣ трудно исполнять въ свое время всѣ требованія службы, предпочитая важнѣйшія и неотступныя, и не забывая второстепенныхъ, которыя могутъ быть исполняемы завтра: я и донынѣ еще не успѣлъ изъявить А-ю Н-чу нелицемѣрной благодарности нашей, и порадовать его увѣдомленіемъ, что приношеніе его принято Господомъ, что въ походной церкви, устроенной имъ. совершается Литургія Божественная, что предъ иконами, которыхъ произведеніе не обошлось безъ крестной скорби, новокрещенные Телеуты возсылаютъ молитвы къ невидимому Божеству, показавшему намъ славу Свою въ лицѣ Іисуса Христа, и что на томъ престолѣ, для кото-

раго желѣзо грубое заставили быть суптильнымъ [1]) и деликатнымъ, приносится безкровная жертва священнѣйшей Евхаристіи.

4 Январ.

Не будетъ ли благоугодно вамъ отослать къ А. Н. В. это же самое письмо мое, дабы ему извѣстно было, что дѣло зачавшееся въ усердіи его къ святой Церкви Христовой, совершилось, по милости Божіей, и дабы онъ поспѣшилъ принести Господу благодареніе, пока я уловлю время на то, чтобы особымъ письмомъ изъявить незабвенному искреннюю мою и всѣхъ братьевъ моихъ признательность. Между тѣмъ доношу, что инородцевъ принявшихъ въ прошедшемъ году святое крещеніе при служеніи здѣшней Миссіи всего тридцать три души; въ обоихъ станахъ Миссіи обучаемы были новокрещенные мальчики грамотѣ; и дѣвичья школа у сотрудницы нашей, дѣвицы Софіи Вальмонъ, успѣхами своими простиралась впередъ

Воспроизводится теперь въ душѣ моей воспоминаніемъ та минута, когда во время собесѣдованія моего съ вами было благоугодно вамъ позвать дѣтей, чтобы я, взглянувъ на нихъ, пожелалъ имъ благословеній Божіихъ; сіе желаніе теперь возобновляется, и пріятнымъ чувствомъ вознаграждается: да награждаетъ Господь подвигъ вдовства вашего радостію о чадахъ, какъ о прекрасныхъ отрасляхъ, Богомъ дарованныхъ вамъ, Богомъ и возращаемыхъ, и приносящихъ плоды добродѣтели любезные для Бога и вожделѣнные для человѣковъ, и да будетъ средоточіемъ всѣхъ вашихъ радостей, такъ какъ и всякой печали благоразумной, Господь Богъ Іисусъ Христосъ, чтобы сердце ваше, соединенное съ сердцемъ Его вѣрою и любовію, повѣряло сердцу Его всѣ свои тайны, и радости и печали, дабы вы находили сладчайшее утѣшеніе въ томъ, чтобы повѣрять, такъ сказать, сердце свое сердцемъ Іисуса Христа, чтобы въ сердцѣ Іисуса Христа находили очищеніе отъ всякаго безпорядка, отъ всякаго излишества и недостатка, отъ всякой земляности,— ваши мысли и чувствованія, ваши желанія и сожалѣнія, ваши надежды и опасенія, ожиданія, удовольствія, скорби, негодованія и отвращенія; такимъ образомъ вы, достопочтеннѣйшая матерь, будете новыми опытами всегда болѣе и болѣе совершенствоваться въ томъ искусствѣ христіанской жизни и дѣятельности, которое Апостолъ Павелъ описываетъ сими словами: «Будучи обложены, какъ члены Церкви Христовой, такимъ свѣтлымъ облакомъ безчисленныхъ свидѣтелей истины, увѣряющихъ, что нѣтъ другаго пути къ блаженству на землѣ и на небѣ, кромѣ Самаго Іисуса Христа, что Іисусъ Христосъ не иначе содѣлывается нашимъ путемъ, нашею истиною и жизнію, какъ въ постоянномъ покаяніи и вѣрованіи во Евангеліе, и что всѣ другіе пути суть распутія ведущія къ погибели, свергнемъ съ себя всякое бремя и запинающій насъ грѣхъ, и съ терпѣніемъ будемъ пробѣгать предлежащее намъ поприще, взирая на Начальника и совершителя вѣры Іисуса.» (Евр. 12, 1. 2.). Взирая! О, пусть упокоивается чаще наше вниманіе на этомъ словѣ апостольскаго

---

[1]) Тонкимъ.

наставленія! Взирая! Но какъ взирать тому, кто не имѣетъ довольно чистаго зрѣнія? Посему Апостолъ въ одномъ мѣстѣ говоритъ о просвѣщенныхъ очахъ сердца (Еф. 1, 18), а въ другомъ говоритъ, что свѣтъ Божій, озаряющій и просвѣщающій сіи очи сердечныя, есть познаніе славы Божіей въ лицѣ Іисуса Христа (2 Кор. 4, 6.); въ одномъ мѣстѣ говоритъ, что благовѣствованіе Христово есть сила Божія ко спасенію всякому вѣрующему (Рим. 1, 19). а въ другомъ мѣстѣ говоритъ, что истинно вѣрующіе во Христа, сердцемъ вѣруютъ; но тутъ же говоритъ потомъ: какъ вѣровать въ Того, о Комъ не слыхали? какъ слышать безъ проповѣдника (Рим. 10, 10. 14)? Но не правда ли, что и нынѣ въ священнѣйшей Библіи какъ Апостолы благовѣствуютъ намъ Іисуса Христа Духомъ Святымъ, посланнымъ съ небеси (1 Пет. 1, 12.), такъ и Пророки на Него же указываютъ, какъ святые Божіи человѣки, изрекавшіе свое пророчество не по произволу человѣческому, но будучи движимы Духомъ Святымъ (2 Пет. 1, 21.) («такъ говоритъ Іегова!»)? Не правда ли, что священное Писаніе есть Самимъ Богомъ устроенный органъ, посредствомъ котораго Слово Божіе, Господь Іисусъ Христосъ, сіе Солнце духовнаго міра, возсіяваетъ въ сердцахъ открытыхъ (Апок. 3, 20.) Ему, жаждущихъ свѣта, и молящихся о прозрѣніи (Матѳ. 5, 6. Мар. 10. 46—52.)? Когда же онѣ прозрятъ, тогда будутъ умѣть взирать на Христа: воззрѣнія ихъ на Него будутъ встрѣчаться съ Его воззрѣніями на нихъ. и сіи сердечныя соотношенія и соотвѣтствія будутъ степенями возводящими ихъ отъ вѣры въ вѣру (Рим. 1, 17.), отъ свѣта во свѣтъ (2 Кор. 3, 18.) и отъ блаженства къ блаженству (1 Іоан. 1, 1—4.). Душа христіанская въ молитвѣ говоритъ Богу, а когда читаетъ святое Писаніе, тогда слышитъ Бога говорящаго ей. Иначе: воззрѣніе ея на Іисуса Христа есть молитва, а слово Христово къ ней есть воззрѣніе Іисуса Христа на нее, есть лучъ Свѣта сего животворящаго, и прогоняющаго, уничтожающаго всякую тму грѣха. Итакъ будемъ искать, будемъ искать сихъ благодатныхъ воззрѣній въ священнѣйшей Библіи.

8 Январ. 1843.

Къ Елисаветѣ Николаевнѣ Т.

Нижепомѣщаемое письмо было напечатано въ I томѣ изданія 1860 г., стр. 256—257, подъ титуломъ: «Къ Е. Н. Т.» Сохранившійся въ библіотекѣ казанской дух. семинаріи оригиналъ съ конвертомъ позволилъ раскрыть имя и отчество этой особы, бывшей въ Москвѣ учительницей. Даты нѣтъ, и знакомство о. Макарія съ Е. Н. Т., какъ и письмо къ ней, только предположительно можно отнести къ 1839—40 г.

268.

Возвращаю записки Ваши, Достопочтенная сестра во Христѣ Іисусѣ, и усердно желаю, чтобы Вы, причастившись святыхъ Его, Божественныхъ, животворящихъ таинъ, и утвердившись въ союзѣ и общеніи съ Нимъ,

явственно познали волю Его, и видѣли путь, которымъ Онъ хощетъ вести Васъ, и званіе, въ которомъ Вы предназначены прославлять имя Его, и служить спасенію человѣковъ, какъ и Самъ Онъ приходилъ къ нимъ на землю не для того, чтобы они служили Ему, но чтобы послужить имъ, и искупить ихъ драгоцѣнною Своею кровію отъ злощастія. Сегодня, послѣ утренняго молитвословія, я читалъ въ Евангеліи отъ Луки слѣдующія, безъ выбора моего открывшіяся изрѣченія Господа: «Сыну человѣческому много должно пострадать, и быть отвержену старцами, первосвященниками и книжниками, и быть убиту, и въ третій день воскреснуть.» Ко всѣмъ же сказалъ Господь: „Кто хочетъ итти за Мною, отвергнись себя, и каждый день бери крестъ свой, и слѣдуй за Мною. Ибо кто хочетъ душу свою сберечь, тотъ потеряетъ ее. А кто потеряетъ душу свою для Меня, тотъ спасетъ ее. Ибо что пользы человѣку пріобрѣсти весь міръ, а себя самаго погубить или причинить себѣ вредъ. Ибо кто постыдится Меня и Моихъ словъ, того Сынъ человѣческій постыдится, когда пріидетъ во славѣ Своей, и Отчей, и святыхъ Ангеловъ». (Лук. IX. 22—26). Прочтите и вы, Достопочтенная сестра во Христѣ, сообразныя симъ словеса Господа нашего и святыхъ Его Апостоловъ, по слѣдующимъ указаніямъ: Іоа. XII. 20—26. Лук. XII. 49. 50. Лук. XXIV. 25 26. Евр. XIII. 12 15. 1 Пет. II. 21. 1 Пет. V. 7—11. Евр. XI. XII. 1—13. 1 Пет. II. 1—9. Матѳ. V. 16. Іоа. XV. 1—8. Матѳ. XI. 28—30. Утѣшитель же Духъ Святый да слагаетъ сіи слова Іисусъ—Христовы и Божественныхъ учениковъ Его въ сердцѣ вашемъ, по волѣ Своей, чтобы Вы уразумѣли, обрѣли сію волю Божію, вразсужденіи Васъ, въ сердцѣ Вашемъ, какъ вожделеннѣйшее благо; Онъ да содѣлаетъ сіи слова Спасителя и Его проповѣдниковъ живыми, дѣйственными и плодоносными какъ въ мысляхъ и чувствованіяхъ, такъ въ словахъ и дѣяніяхъ Вашихъ, гдѣ бы Вы Господу Вашему ни служили: ибо Господня земля и все, что наполняетъ ее, и Господь Іисусъ Христосъ вчера и днѣсь, и тамъ и здѣсь—вездѣ и всегда—единъ и тойже. Вы Ему принадлежите; вы Его собственность; предаю васъ Ему, какъ и сестру Матрону, и себя самаго, и дѣло службы нашей. Преданный Вамъ А. Макарій.

Адресъ: Въ приходѣ Рождества въ Кудринѣ, въ Трубниковомъ переулкѣ, въ домѣ Ляпуновой, учительницѣ дѣвицѣ Елисаветѣ Николаевнѣ.

Къ Крупениковымъ, Петру Леонтьевичу и Ольгѣ Васильевнѣ.

О своемъ знакомствѣ и первоначальныхъ отношеніяхъ къ семейству почетнаго гражданина г. Казани П. Л. Крупеникова, представителя крупной и извѣстной въ то время чайной фирмы, архим. Макарій самъ разсказалъ въ письмѣ къ П. П. Глѣбовой-Стрешневой (стр. 360. 361). Добрыя отношенія къ архим. Макарію и къ алтайской миссіи Крупениковы, отличавшіеся благочестіемъ и благотворительностью, проявляли и послѣ отъѣзда своего гостя на Алтай. Они служили посредниками въ передачѣ пожертвованій и купленныхъ вещей изъ Москвы въ миссію и оказывали гостепріимство дѣятелямъ миссіи при проѣздахъ ихъ чрезъ Казань.—Нижепомѣщаемыя три письма печатаются по оригиналамъ, сохранившимся въ домѣ Н. П. Крупеникова, внука Петра Леонтьевича.

269. *Милостивый Государь Петръ Леонтьевичъ. Достопочтеннѣйшая Матерь Ольга Васильевна.*

Милость Отца небеснаго да будетъ съ вами. Сколь ни горьки тѣ врачевства, которыми премудрая любовь Его врачуетъ душу человѣческую, станемъ принимать ихъ отъ всеблагой десницы Его не только съ терпѣніемъ, но и съ чувствомъ благодаренія, зная, что любящимъ Бога все содѣйствуетъ ко благу, Рим. VIII. 28. и что ни смерть, ни жизнь, ни настоящее, ни будущее, ничто не можетъ отлучить насъ отъ любви Божіей во Іисусѣ Христѣ Господѣ нашемъ Рим. VIII. 38. 39. Узнавъ о скорби, которою посѣщенъ всечестный домъ Вашъ, немедленно и мы представили Вашу печаль Вседержителю Богу, и во время совершенія Божественной литургіи открыли предъ Нимъ желаніе сердца, да будетъ возстановлено здравіе доброй матери. Не писалъ же я такъ долго, потому что препятствовали дѣла и обстоятельства службы. Все вами посланное получено посредствомъ Михаила Петровича Неупокоева: но чѣмъ возможемъ изъявить предъ Вами чувство благодаренія? Богъ да воздастъ Вамъ за усердіе и любовь Своею благостію. Вещественныя лѣкарства безъ сомнѣнія всѣ имѣете, какія врачь предписываетъ; употребляете при томъ и духовныя врачевства, по руководству Христовой Церкви. Но дабы тѣ и другія производили вожделенное дѣйствіе, надобно стараться о сохраненіи мира Божія, который даетъ Іисусъ Христосъ во имя Его, Іоа. XIV, 27, и естьли случится смущеніе, то поспѣшимъ обратиться умомъ и сердцемъ къ Спасителю, и такимъ образомъ сладчайшій миръ Его опять возвратится къ намъ. Но Вы знаете, что миръ и преданность волѣ Всевышняго неразлучны. Обратимся же опять ко Христу, чтобы учиться у Него, какъ избавляться отъ страха и всякой тревоги. Въ Писаніи сказано, что Онъ во дни плоти Своей, съ сильнымъ воплемъ и со слезами принесъ молитвы и моленія Тому, Который могъ спасти Его отъ смерти; и избавленъ былъ отъ страха. Евр. V. 7. Какія же были молитвы и моленія оныя? «Отче мой! Естьли возможно, да минуетъ Меня чаша сія; однако не какъ Я хочу, но какъ Ты; буди воля Твоя». Мат. XXVI. 39. 42. Сей-то волѣ станемъ учиться предавать сами себя и другъ друга, и такимъ образомъ Господь будетъ укрѣплять насъ на одрѣ болѣзни, такъ что мы будемъ

и въ страданіяхъ радоваться о Господѣ, и превкушать блага небеснаго царствія, которое для насъ заслужилъ и пріобрѣлъ Сынъ Божій Іисусъ Христосъ Своими добродѣтелями и страданіями всечистѣйшими: слава Ему.

Поручая себя святымъ молитвамъ Вашимъ, съ чувствомъ искрѣняго почтенія и преданности пребуду покорнѣйшимъ слугою Вашимъ

Архимандритъ Макарій.

Петру Петровичу [1]) усердно желаю благословеній Божіихъ; и всѣмъ Вашимъ посылаю привѣтствіе.

1841. Сентября 11 дня.

---

270. *Милостивый Государь, Петръ Леонтьевичъ, Достопочтеннѣйшій благодѣтель мой,*

Сдѣлайте милость, извѣстите лично, въ какомъ состояніи находится достопочтеннѣйшая супруга Ваша Ольга Васильевна, потому что Отецъ Алексѣй писалъ ко мнѣ, что Господь посѣтилъ ее болѣзнію. Всѣмъ сердцемъ желаю, чтобы Онъ, Всемилосердый, сотворилъ милость съ нею и со всѣмъ домомъ Вашимъ; о себѣ же увѣдомляю Васъ, что у меня по службѣ все, слава Богу, благополучно, и время проходить въ занятіяхъ по должности, такъ что немного досуга остается и для прогулки. По первому зимнему пути надѣюсь въ Томскъ отправиться; но письмо Ваше пусть идетъ въ Бійскъ, откуда будетъ доставлено мнѣ, гдѣ бы я ни находился. Покорнѣйше прошу Васъ также увѣдомить меня о братѣ моемъ Отцѣ Алексѣѣ, отправился ли онъ изъ Казани въ Кіевъ, и получилъ ли, что было послано мною къ нему нынѣшнимъ лѣтомъ. Естьли же онъ еще въ Казани; то покорнѣйше прошу передать ему мое письмо, которое прилагаю при семъ. Просилъ я одну знатную Госпожу походатайствовать о томъ, чтобы родные ваши были перемѣщены или въ Казань, или въ другое, ближайшее къ Казани мѣсто; но отвѣта не получилъ и доселѣ. Чтожъ дѣлать намъ остается, естьли не предаваться волѣ Божіей? Это повседневный урокъ Провидѣнія Божія, который изучая усердно, мы научились бы пребывать въ благополучіи и содѣлываться способными къ блаженству вѣчному, заслуженному для насъ Іисусомъ Христомъ Господомъ нашимъ, и уготованному всѣмъ вѣрующимъ въ Него и на Него уповающимъ. Желаю благословенія Божія Петру Петровичу; привѣтствую всѣхъ Вашихъ сродниковъ. Преданный Вамъ Архимандритъ Макарій.

1841. Октября 14 дня.
Улала.

---

[1]) Сыну Крупениковыхъ.

271. *Достопочтеннѣйшіе благодѣтели наши Петръ Леонтьевичъ и Ольга Васильевна,*

Въ продолженіе лѣта было послано мною письмо къ Вамъ, которымъ я спѣшилъ увѣдомить Васъ, что серебреные и позолоченые сосуды для Литургіи, посланные изъ Москвы посредствомъ Г. Куманина Прасковьею Петровною Глѣбовою—Стрѣшневою въ Казань, а Вами отправленные въ Томскъ къ Г. Неупокоеву для пересылки въ Церковную Алтайскую Миссію, которые долго почитаемы были потерянными, сверхъ всякаго чаянія получены мною въ совершенной цѣлости, и въ томъ самомъ ящикѣ, въ какомъ мною въ Москвѣ были оставлены. Узнавъ о кончинѣ супруги Г. Неупокоева и о томъ плачевномъ состояніи, въ какое этотъ случай повергъ слабаго старца, я подумалъ, что по разстройству здоровья его могла произойти запутанность и въ дѣлахъ его; и просилъ одного близкаго къ нему и знакомаго мнѣ человѣка поискать въ домѣ его теряющейся посылки. Порученіе мое было исполнено и скоро и вѣрно; ящикъ съ сосудами въ самомъ дѣлѣ отысканъ у Г. Неупокоева, который, безъ сомнѣнія, и не зналъ уже, что этотъ кладъ находится въ домѣ его [1]); а человѣкъ, посредствамъ котораго узелъ развязался столь благополучнымъ образомъ, есть живущій въ Томскѣ Бійскій купецъ Михаилъ Евѳимовичъ Шебалинъ, Г. Неупокоеву родственникъ по женѣ своей. Онъ извѣстенъ мнѣ, какъ гражданинъ честныхъ и Христіанскихъ правилъ; и по соглашенію съ нимъ, покорнѣйше прошу Васъ послать къ намъ чрезъ него назначенныя для Нашей Миссіи книги, которыя Вы изволили получить отъ Прасковьи Петровны Глѣбовой—Стрѣшневой. Михаилъ Евѳимовичъ Шебалинъ имѣетъ въ Томскѣ собственный двухъ—этажный каменный домъ, и Комиссіонеры Ваши, проѣзжающіе въ Кяхту, могутъ имѣть у него удобное упокоеніе, а домъ Михаила Евѳимовича Шебалина находится въ Томскѣ близь Церкви Сошествія Святаго Духа.

Просилъ я Васъ, достопочтеннѣйшая Ольга Васильевна, извѣстить меня, получены ли Г. Докторомъ Фуксомъ посланныя мною къ Его Превосходительству Линнеевы сочиненія въ пяти томахъ, подъ названіемъ Amoenitates Academicae [2]); но какъ въ послѣднемъ письмѣ Вашемъ я не нашелъ извѣстія объ этомъ, то и осмѣливаюсь возобновить мое прошеніе, котораго исполненіе ни въ какомъ случаѣ не можетъ быть для меня маловажнымъ.

Всѣмъ сердцемъ желая Вамъ, Петру Петровичу, Екатеринѣ Петровнѣ и всему дому Вашему всещедрыхъ благословеній Божіихъ, съ чувствомъ глубочайшаго почтенія, благодарности и преданности пребуду Вашимъ покорнѣйшимъ слугою

Архимандритъ Макарій.

1842 года Октября 15 дня [3])

---

[1]) Ср. выше, стр. 337. 339.

[2]) См. выше, стр. 308.

[3]) Письмо писано рукою Ст. В. Ландышева; о. Макарію принадлежитъ только подпись.

Къ прот. Стефану Васильевичу Ландышеву.



Въ письмахъ архим. Макарія къ разнымъ лицамъ разбросаны данныя какъ для характеристики, такъ и для біографіи С. В. Ландышева (см. по указателю). О дальнѣйшей его судьбѣ говоритъ его послужной списокъ. Рукоположенный 13 февр. 1844 г. во священники, о. Ландышевъ послѣ удаленія архим. Макарія съ Алтая исправлялъ должность начальника миссіи, а въ 1845 г. былъ утвержденъ въ этой должности, съ возведеніемъ въ санъ протоіерея. Управлялъ онъ алтайской миссіей до 1865 г. и за это время умножилъ свою паству 2901 новообращенной душой, а учрежденія миссіи—шестью церквами и молитвенными домами, училищнымъ домомъ и женскимъ училищемъ въ Улалѣ; имъ же обстроены два миссіонерскіе стана и заведено шесть новыхъ селеній новокрещенныхъ кочевыхъ инородцевъ. По передачѣ настоятельской должности своему преемнику архим. Владимиру, прот. Ландышевъ еще десять лѣтъ съ большимъ рвеніемъ и самоотверженіемъ трудился на миссіонерскомъ полѣ. Но и выйдя по болѣзни въ отставку (1875), о. Ландышевъ, „пока оставался живъ, сперва своими совѣтами, основанными на собственномъ, многолѣтнемъ, опытномъ знакомствѣ съ алтайской миссіей, служилъ миссіи“, будучи „дорогъ для оо. миссіонеровъ, какъ ученикъ первоначальника миссіи архим. Макарія и подражатель его духу и трудамъ... и какъ живой памятникъ миссіи почти отъ основанія оной во все протекшее полувѣковое ея существованіе“. (Отчетъ алтайской миссіи за 1882 г.). Скончался прот. Ландышевъ 25 дек. 1882 г, оставивъ памятникомъ своей дѣятельности, кромѣ названнаго, еще нѣсколько трудовъ по исторіи миссіи и біографіи ея основателя. Историческое значеніе имѣютъ и его письма къ о. Н. Д. Лаврову, многія изъ которыхъ, по желанію читавшаго ихъ м. Филарета, были напечатаны въ тогдашнихъ духовныхъ журналахъ. Сохранилось также (въ библіотекѣ казанской духов. семинаріи) 5 писемъ его къ архим. Макарію, изъ

которыхъ одно напечатано въ № 3 Томскихъ епарх. вѣдомостей за 1904 г. Что касается писемъ архим. Макарія къ С. В. Ландышеву, то ихъ извѣстно 8: семь напечатано въ изданіи 1860 г., т. II, стр. 178—186, и одно хранится въ копіи руки С. В-ча въ той же библіотекѣ (№ 273 нынѣшняго изданія).

272.

Благодарствую за письмо.—Потерпите, возлюбленные братія, и вѣруйте слову Божію въ томъ, что трудъ терпѣнія вашего не останется безъ плода и награды благоволенія Божія въ сей жизни и въ вѣчности.—Привѣтствую о Господѣ братій и сотрудниковъ моихъ.—Дѣтямъ поклонъ и Божіе благословеніе.—И всѣмъ нашимъ о Христѣ Іисусѣ братіямъ и сестрамъ майминскимъ и улалинскимъ, и всѣмъ новокрещеннымъ желаю милости Божіей и всякаго благополучія. Простите, друзья и братія, преданнаго вамъ А. Макарія, и помолитесь обо мнѣ грѣшномъ.

4 Янв. 1842. Томскъ.

---

273. [1])

Возлюбленный о Господѣ Братъ и Сослужитель Достопочтенный Степанъ Васильевичъ,

Знаешь ли ты, что теперь въ мірѣ щеголи и молодцы называются *львами*, а щеголихи (кокетки тожъ?) *львицами*? Впрочемъ я думаю, что не всякая дѣвица, умѣющая *по временамъ* принарядиться, есть уже *львица*. Поговори объ этомъ съ Николаемъ Дмитріевичемъ, онъ растолкуетъ тебѣ все, что тебѣ надобно разумѣть и различать. А я скажу только: поелику ты совсѣмъ не похожъ на *льва*, надобно ли тебѣ приковываться къ львицѣ?—Будь остороженъ, Возлюбленный, и пребывай въ молитвѣ.—Лучше возвратиться въ Миссію одинокимъ, нежели со *львицею;* я, братъ, уйти могу, какъ только дверь отворится; а твое состояніе будетъ совсѣмъ иное.—Но Господне есть спасеніе, и на людехъ Твоихъ, Отецъ небесный, да будетъ Твое благословеніе. Помолись, возлюбленный братъ, о преданномъ тебѣ

А. Макаріѣ.

274.

Весьма вѣроятно, что дѣло послушанія и служенія Церкви Христовой на моемъ мѣстѣ не минетъ васъ. Будьте же благодушны, уповайте на Бога, и въ преданности святой волѣ Его поспѣшайте прежде всего явиться въ Томскъ, для посвященія рукою іерарха, а потомъ возвратиться въ Миссію. Впрочемъ весьма нужно, чтобы вы посѣтили московскихъ благотворителей Миссіи, подкрѣпили и умножили связи ея съ Москвою; это и для Миссіи, и—дерзаю думать—для самой Москвы и

---

[1]) На письмѣ помѣта: „Получ. 9. Авг.“, слѣд. писано оно въ началѣ іюля 1843 года, когда Ландышевъ отправился въ Европейскую Россію искать себѣ невѣсту.

для всей россійской Церкви весьма благонадежно. Въ чей бы вы домъ ни вошли, желайте прежде всего въ душѣ своей мира Божія дому тому, по заповѣди Спасителя. Потомъ изъявите всѣмъ благотворителямъ нашимъ въ царствующемъ градѣ Москвѣ искреннѣйшее благодареніе Миссіи. Имѣйте сердце вознесенное горѣ ко Господу Іисусу Христу, сѣдящему одесную Отца, и взирающему на васъ, и невидимо съ вами и въ васъ пребывающему; учитесь у Него кротости и смиренію сердца въ обращеніи съ людьми; отнюдь не принимайте тона учительскаго; но дѣйствительно старайтесь учиться у всякаго, и все доброе перенимать.— Да сподобитъ васъ Господь Богъ обрѣсти благодать предъ очами всѣхъ благотворителей нашихъ въ Москвѣ, и въ гармоническомъ (смиреніе и любовь и молитва) соотвѣтствіи сердца вашего съ духомъ ихъ! Христосъ посредѣ насъ!

17 Сент. 1843. Бійскъ.

---

275. [1])

Благословенъ Богъ нашъ всегда, нынѣ и присно и во вѣки вѣковъ. Аминь.

Благословенъ Богъ и Отецъ Господа нашего Іисуса Христа, Отецъ милосердія и Богъ всякаго утѣшенія, утѣшившій всѣхъ насъ, и меня прежде всѣхъ въ скорби моей радостнѣйшею вѣстію о благополучіи возлюбленнаго брата нашего Стефана Васильевича, и благополучіи собора нашего, получившаго новую дѣлательницу для нивы Божіей [2]); и мы, съ пріятнымъ чувствомъ надежды, привѣтствуя въ ней сердобольную о Господѣ матерь сиротъ, утѣшительницу вдовъ, руководительницу юныхъ дѣвицъ къ живому и животворящему слову Божію, помощницу новокрещенныхъ и оглашаемыхъ въ познаніи Господа Іисуса Христа распятаго, служительницу святой Церкви Его, всѣмъ сердцемъ желаемъ святому союзу вашему супружескому всещедрыхъ благословеній Божіихъ.

Первымъ чувствомъ души моей по прочтеніи трехъ дорогихъ писемъ, отъ васъ и отъ о. Николая, и отъ Прасковьи Петровны было воскликновеніе радости, а первымъ дѣломъ благодарственное поклоненіе Господу Богу въ уединеніи; потомъ, по случаю неизысканному, крестницѣ вашей Домникѣ, отъ имени помощницы вашей, все было дано, чего она просила къ празднику; а наконецъ и въ церкви пѣли благодарный молебенъ о васъ, родные наши, послѣ часовъ и вечерни 24 Декабря; а такимъ образомъ священнѣйшій праздникъ Рождества Христова встрѣтили мы въ изобильномъ веселіи.

Въ семъ великомъ событіи вашей жизни все меня обнадеживаетъ и радуетъ. Я совершенно согласенъ съ тѣмъ разсужденіемъ, по которому сердце ваше склонилось къ смиренной сиротѣ; тѣмъ легче для насъ почитать христіанскія добродѣтели и достоинства въ ней, и тѣмъ легче

---

[1]) Письмо безъ даты. Писано въ концѣ декабря 1843 г.

[2]) Въ лицѣ жены Ландышева.

для насъ пребывать въ смиреніи и послушаніи, и возвращаться на стези сіи послѣ краткаго самозабвенія; смиреннымъ же Господь благодать Свою даруетъ, а гордымъ противится. Благодарю Господа Бога о томъ, что Онъ не оставилъ тебя утвердить рѣшимость въ столь важномъ и единственномъ дѣлѣ на святомъ словѣ Его: да будетъ Матерь Божія покровительницею вашей, и помощницы вашей, и да будетъ на васъ благословеніе Ея во всѣ дни жизни вашей, родные мои!

Но не могу и изъяснить теперь всего, что̀ составляетъ утѣшеніе, надежду и торжество души моей. Поспѣшите исполнить радость нашу возвращеніемъ вашимъ къ мѣсту священнаго служенія вашего.

Воззрѣніе на вездѣсущаго Господа, и преданность святой волѣ Его и силѣ Его, слѣдственно и молитва, и обузданіе языка, и скромность, и умная простота, и искренняя благопривѣтливость въ обращеніи съ людьми.

Вы, какъ я навѣрное полагаю, и мо̀литесь и читаете слово Божіе вмѣстѣ. И въ томъ и въ другомъ дѣлѣ спасительномъ Самъ Господь Іисусъ Христосъ посреди васъ. Помяните и меня въ добрый часъ, и предайте меня Его безпредѣльному милосердію.

276.

Христосъ посреди насъ! Благодаримъ всеблагаго и милосердаго Отца нашего, Сущаго на небесахъ, за неизреченныя дарованія и благодѣянія, которыми Онъ ущедрилъ васъ. Да поможетъ Онъ вамъ и сохранить благодать Его, и пріумножить ввѣренные таланты, чтобы и вамъ услышать отъ Него похвалу сію: «добрый и вѣрный рабъ,» и получить сей жребій блаженства: «войди въ радость Господа твоего!» Совѣтую, молю и приказываю поспѣшить къ намъ на Майму, отказавшись отъ излишнихъ посѣщеній и развлеченій. Докучливыя приглашенія обратятся вамъ въ пользу только тогда, когда вы учтивымъ, но рѣшительнымъ отклоненіемъ этихъ искушеній міра (соблюдайте въ сердцахъ вашихъ сіи слова Спасителя Іоан. 17, 13. 14—19.), будете пріобрѣтать и наживать твердость и постоянство въ приличныхъ вашему званію и избранію правилахъ, и характеръ, достойный священно-служителя Церкви, строителя таинъ Христовыхъ и благовѣстника. Спокойствіе и время, и то, что мы будемъ довольны другъ другомъ и всѣ вкупѣ возрадуемся о Господѣ, важнѣе всякихъ издержекъ. Духъ мой простираетъ къ вамъ, возлюбленный братъ, объятія. Впрочемъ сами себя, и другъ друга, и всю жизнь нашу будемъ предавать Христу Богу.

5 Марта 1844. Майма.

277.

Да наставляетъ тебя Господь Іисусъ Христосъ на всякую истину и добродѣтель Духомъ Святымъ!—Пребываніе мое въ Тобольскѣ было благословляемо изобильными утѣшеніями въ бесѣдахъ съ тамошними друзьями о Господѣ. Въ Екатеринбургѣ я поминалъ новопреставленную

рабу Божію Княгиню А. Н., взглянулъ на дѣвичью школу, учрежденную при обители и сопровождаемый добрыми желаніями всѣхъ, выѣхалъ въ Пермь Авг. 21 дня, когда исполнился мѣсяцъ послѣ выѣзда изъ Бійска. Въ Пермь пріѣхали уже ночью 24 дня, а 25 мнѣ хотѣлось оставить этотъ городъ, забѣжавъ на нѣсколько минутъ въ архіепископскій домъ, чтобы принять благословеніе отъ преосвященнаго Аркадія [1]). И дѣйствительно я взялъ лошадей, и заплативъ прогоны полные, и прямо къ дому архіепископа прибѣжалъ на четверкѣ. Но тутъ намѣреніе мое разрушилось самымъ пріятнымъ образомъ. Съ первой встрѣчи воззрѣнія моего со взглядомъ архіепископа, съ первыхъ соотвѣтствій бесѣды нашей я почувствовалъ настоятельное приглашеніе и склонность къ тому, чтобы остаться у него на сутки, подарилъ ямщику прогоны, и цѣлый, день провелъ въ сердечныхъ наслажденіяхъ, которыя находилъ и въ общеніи съ преосвященнымъ, и въ прекрасномъ семейномъ кругу А. Л., который учился въ костромской семинаріи, когда я тамъ былъ въ должности.—Прости, возлюбленный братъ! Помощницѣ твоей о Господѣ всеусердно желаю возрастать въ живомъ, дѣятельномъ, плодоносномъ и спасительномъ познаніи единаго, истиннаго Бога и Спасителя грѣшниковъ Іисуса Христа. Попеченію небеснаго Пастыря предаю души, кровію Его искупленныя, которымъ служить благословила намъ святая воля Его!

26 Авг. 1844. Пермь.

278.

Всѣмъ сердцемъ желаю вамъ благополучія въ крестоносномъ служеніи Церкви Господа и Бога, которую Онъ пріобрѣлъ Себѣ кровію Своею (Дѣян. 20, 28.). Въ сихъ словахъ Апостола Павла мы имѣли явное свидѣтельство о Божествѣ Іисуса Христа и также о святомъ человѣчествѣ Его; и сими словами да составится общеніе наше, потому что хотя много такого, о чемъ писать къ вамъ надобно, но все еще нѣтъ времени; надѣюсь впрочемъ, если угодно Господу, скоро получить досугъ, и сколько нибудь выполнить долгъ. Всѣмъ сотудникамъ вашимъ, новокрещеннымъ, всей Маймѣ и Улалѣ, и всему Бійску посылаю мое привѣтствіе, и желаю усерднѣйше благословеній Божіихъ.

13 Апр. 1845 Болховъ.

279.

Христосъ воскресе! Письмо ваше, въ которомъ вы, между прочимъ, описали весьма знаменательное введеніе старца Бориса [2]) въ Церковь

---

[1]) Аркадія (Ѳеодорова), архіепископа пермскаго (1831—1851), потомъ олонецкаго (до 1869 г. †1870 г.), извѣстнаго борца противъ раскола.

[2]) Кочоева, „послѣдняго изъ старожиловъ улалинскихъ“, сначала бѣжавшаго изъ Улалы отъ убѣжденій архим. Макарія и потомъ остававшагося вѣрнымъ язычеству до 1846 г. Письмо о. Ландышева о крещеніи этого 110-тилѣтняго старика напечатано въ Томскихъ епарх. вѣд., 1904, № 3. Ср. Приб. къ твор. св. отецъ, 1847, 219—221.

Христову, принесло всѣмъ сладчайшее утѣшеніе. Господь Богъ да ущедряетъ васъ и сотрудниковъ вашихъ благословеніями Своими, чтобы вы принесли много плода (Іоан. 15, 7. 8.), и, какъ истинные ученики и рабы Іисуса Христа, были въ вѣчности тамъ, гдѣ Господь и Учитель нашъ (Іоан. 12, 26.). Простите и благословите; Господь съ вами! Будьте здравы, благодушествуйте, взирайте на Господа Іисуса Христа распятаго. Онъ былъ мертвъ, а нынѣ живъ, и живетъ и будетъ жить и царствовать на небеси и на земли во вѣки вѣковъ, а съ Нимъ и вы, если *нынѣ* потрудитесь *съ Нимъ* радушно. Не правда ли, что вы каждый день нѣсколько разъ благодарите Отца небеснаго? Не правда ли, что благодарность есть чувство весьма пріятное, и составляетъ благополучіе наше? Такъ, Создатель даровалъ намъ такое сердце, которое бы умѣло благодарить Его, и благодареніе есть всегда новое благодѣяніе Его. Такъ, милость Его даетъ намъ жизнь, дыханіе и все. Слава Ему во вѣки, аминь. Простите, благословите. Господь Богъ да проститъ и да благословитъ насъ всѣхъ во Христѣ Іисусѣ—Спасителѣ грѣшниковъ.

1 Апр. 1847. Болховъ.

Къ Маріѣ Павловнѣ Пирожниковой.

М. П. Пирожникова, къ которой адресовано нижепомѣщенное письмо, сохранившееся въ библіотекѣ казанской дух. семинаріи, была въ 1828—1852 гг. настоятельницей арзамасской алексѣевской общины.

280. *Ваше Высокопреподобіе,*

Достопочтеннѣйшая о Господѣ Матерь Марѳа Павловна,

Хотя я еще не получилъ извѣстія, точно ли служившая при Алтайской Церковной Миссіи дѣвица Софія Вальмонъ находится нынѣ въ управляемой Вами обители; однако не имѣя причины не вѣрить чаянію моему въ этомъ случаѣ, осмѣливаюсь вторично искать въ Вашемъ посредничествѣ вѣрнаго пути, которымъ бы прилагаемое письмо мое къ оной дѣвицѣ Софіи, въ свое время было доставлено. Естьли же еще нѣтъ ея въ Алексѣевской Общинѣ, то покорнѣйше прошу Ваше Высокопреподобіе отправить это письмо мое съ первою почтою въ Москву, къ Священнику отцеркви Великомученика Никиты, что за Яузою, къ Отцу Николаю Дмитріевичу Лаврову.

Испрашивая благословенія святыхъ молитвъ Вашихъ, съ глубочайшимъ почтеніемъ и усердіемъ искрѣннимъ, долгомъ почитаю быть, Достопочтеннѣйшая Матерь о Господѣ, Вашего Высокопреподобія преданнѣйшимъ слугою Архимандритъ Макарій.

1843 г. Іюля 30 дня.

г. Бійскъ.

Къ протоіерею г. Каинска о. Іоанну.

281. [1]) *Ваше Высокопреподобіе,*

Достопочтеннѣйшій о Господѣ Отецъ Протоіерей Іоаннъ,

Покорнѣйше прошу Ваше Высокопреподобіе вручить служащему при Церковной Алтайской Миссіи, Степану Васильевичу Ландышеву, прилагаемый къ сему письму билетъ для полученія лошадей на сельскихъ станціяхъ безъ прогоновъ.

Если же сей сотрудникъ мой уже проѣхалъ чрезъ Каинскъ въ Томскъ; то сдѣлайте милость, потрудитесь послать къ нему сей билетъ въ Томскъ, въ качествѣ документа, съ письмомъ на имя тамошняго купца 2-ой гильдіи Михаила Евѳиміевича Г. Шебалина.

Почитаю пріятнѣйшимъ долгомъ быть Вашего Высокопреподобія покорнѣйшимъ слугою служащій при Церковной Алтайской Миссіи

Архимандритъ Макарій.

1844 Генваря 27 дня.

Къ Николаю Михайловичу N.

282. [2]) *Достопочтеннѣйшій Николай Михайловичъ!*

Прощаясь съ здѣшнимъ краемъ, покорнѣйше прошу Васъ воспоминать обо мнѣ въ святыхъ молитвахъ и предавать меня милосердію общаго Отца нашего во Христѣ Іисусѣ. Да пребываетъ на Васъ благословеніе Его, чтобы вы, благодатію Его побѣдивъ грѣхъ, остающійся въ насъ до самой кончины пришельствія нашего въ мірѣ семъ, получили въ небесномъ царствіи вѣнецъ жизни, который обѣщалъ Господь любящимъ Его и побѣждающимъ. Іак. I. 12. Апок. II. III. Сего же самаго усердно желаю Достопочтеннѣйшей помощницѣ, Богомъ дарованной Вамъ Маріи Ивановнѣ. Господь съ Вами во всѣ дни; Матѳ. XXVIII. 20. Книга Божія подъ рукою у васъ; Лук. XVI. 20—31. Іоа. V. 39. благодатное Слово Божіе въ ней; Дѣя. XX. 32. Рим. III. 1. 2. XVII. 17. и Духъ Святый дышетъ въ Священномъ Писаніи; Іоа. III. 8. Іак. I. 17. 18. 1 Петр. I. 22. 23. Кол. III. 16. 2 Тим. III. 15—17. а между тѣмъ и въ совѣсти гласъ Божій слышимъ; и Церковь святая не умолкаетъ, возбуждая, увѣщавая, врачуя, и предостерегая насъ. Послѣ сего объ одномъ только напоминаю Вамъ, Достопочтеннѣйшій о Господѣ Братъ и Собесѣдникъ, — смотрите, не ослабѣйте въ почтеніи и любви къ Вашей Родительницѣ, въ служеніи ей, въ упокоеніи ея всякими способами и въ попеченіи о вдовствующей сестрѣ Вашей Натальѣ Михайловнѣ. Простите меня, если я чѣмъ нибудь согрѣшилъ предъ Вами. Господь Богъ благодатію Своею да проститъ и помилуетъ всѣхъ насъ!

Долгомъ почитаю быть Вашимъ усерднѣйшимъ слугою

Архимандритъ Макарій.

1844 Іюля дня. г. Бійскъ.

---

[1]) По оригиналу казанской дух. семинаріи.

[2]) Напечатано съ пропусками въ I томѣ изданія 1860 г., стр. 245. Оригиналъ хранится въ казанской духов. семинаріи.

Къ Филиппу Аѳанасьевичу N.

Изъ писемъ къ Ф. А. о. Макарія открывается, что онъ былъ житель г. Бійска и полякъ родомъ. Сохранилось два письма къ нему архим. Макарія (въ библіотекѣ казанской семинаріи); первое изъ нихъ было напечатано съ пропусками на стр. 242—244 I тома изданія 1860 г.

283. *Милостивый Государь,*

Достопочтеннѣйшій Филиппъ Аѳанасьевичъ!

На первое письмо Ваше я немедленно отвѣчалъ Агрипинѣ Александровнѣ, посредствомъ сотрудника моего, Архипа Абрамовича. На прошедшей недѣлѣ священникъ, отецъ Стефанъ, естьлибы получено было разрѣшеніе мнѣ изъ Томска, непремѣнно посѣтилъ бы домъ Станислава Яковлевича, чтобы предъизвѣстить его о пути открывшемся мнѣ и сыну его Николаю. На письмо Ваше сегодня мною полученное, поспѣшаю отвѣчать письмомъ Агрипинѣ Александровнѣ; хотѣлъ было послать нѣсколько №№ Москвитянина Вамъ съ Павломъ Кирилловичемъ, но рѣшился подождать еще нѣсколько дней.

Неизвѣстность не только въ моемъ, но и въ Вашемъ теперешнемъ состояніи, для меня нечаянна, непонятна и весьма непріятна; но что дѣлать? нужно имѣть терпѣніе, говоритъ Апостолъ Павелъ (Евр. X. 36.). Другой Апостолъ называетъ это мудростію и говоритъ: «Естьли у кого изъ васъ недостаетъ мудрости, тотъ да проситъ у Бога, Который дастъ всѣмъ просто, не упрекая, и дастся ему. Всякое даяніе доброе и всякій даръ совершенный нисходитъ свыше, отъ Отца свѣтовъ, у Котораго нѣтъ измѣненія и ни тѣни перемѣны» (Іоан. I, 5 и 17.). Нисходитъ же чрезъ Единороднаго Сына Его, Господа нашего Іисуса Христа: ибо «единъ Богъ, единъ и посредникъ между Богомъ и человѣками, человѣкъ Христосъ Іисусъ, предавшій Себя для искупленія всѣхъ»; это слово изъ перваго посланія Апостола Павла къ Тимоѳею: въ семъ же посланіи онъ торжественно исповѣдуетъ Божество въ лицѣ Іисуса Христа, говоря: «великая благочестія тайна: Богъ явился во плоти» (1 Тим. II. 5. III. 16.). И такъ къ кому же намъ прибѣгать за терпѣніемъ, естьли не къ Богу, приходя къ Нему чрезъ Іисуса Христа, глаголющаго: «Я есмь путь, и истина и жизнь; никто не приходитъ къ Отцу, какъ только чрезъ Меня» (Іоан. XIV. 6.). Опять: «истинно, истинно говорю вамъ: о чемъ ни попросите Отца во имя Мое, дастъ вамъ. Донынѣ вы ничего не просили во имя Мое; просите и получите, да будетъ радость ваша совершенна» (Іоан. XVI. 23. 24). О чемъ же намъ прежде всего молиться Богу, естьли не о прощеніи грѣховъ и о томъ, чтобы въ насъ открылись тѣже мысли и чувствованія, какія показалъ въ себѣ Христосъ Іисусъ? (Филип. II 5—11) Посему и терпѣніе, которое намъ нужно имѣть, какъ сказалъ Апостолъ Павелъ, есть Христово терпѣніе, какъ онъ же говоритъ во второмъ посланіи къ Ѳессалоникійцамъ: «Господь да управитъ сердца ваши въ любовь Божію и въ терпѣніе Христово» (2 Ѳесс. III. 5.). Видите, прежде говоритъ о лю-

бви и притомъ Божіей, а потомъ уже о терпѣніи, и притомъ о Христовомъ: это превосходно! Но какъ мы не достаточествуемъ и въ любви и въ терпѣніи, то всѣ грѣшимъ, и грѣшимъ много (Іак. III. 2.). Но естьли вѣра, дѣйствующая внутренно и наружно любовію (Гал. V. 6), соединяетъ насъ со Христомъ; (Еф III. 17) то мы имѣемъ и полноту всего Богоугоднаго (Кол. II. 10), которой подобаетъ постепенно открываться въ насъ, чтобы намъ исполниться наконецъ всею полнотою Божіею, (Еф. III. 19.) подобно тому, какъ и въ тѣлесной натурѣ постепенно же разсвѣтаетъ день (2 Петр. 1, 19.). Посему-то и необходимо нужно для насъ постоянное покаяніе и вѣра во Евангеліе Іисуса Христа, Сына Божія: (Мар. I. 1. 15) ибо мы, не имѣя сей вѣры, не получимъ прощенія грѣховъ; а естьли умремъ во грѣхахъ нашихъ, (Іоан. VIII. 24.) то не увидимъ царства небеснаго (Іоан. III. 36. Дѣя. II. 38.). Но Господь Іисусъ Христосъ «можетъ всегда спасать приходящихъ чрезъ Него къ Богу, будучи всегда живъ, дабы ходатайствовать за нихъ» (Евр. VII. 25.). «Сіе пишу я вамъ, говоритъ Апостолъ Іоаннъ, чтобы вы не грѣшили: впрочемъ, естьли бы кто согрѣшилъ, то мы имѣемъ Ходатая предъ Отцемъ, Іисуса Христа, Праведника. Онъ есть умилостивленіе за грѣхи наши, и не только за наши, но и за грѣхи всего міра» (Іоан. II. 1. 2.). Слава Ему! Всеусердно желаю Вамъ, какъ себѣ самому, увидѣть себя нѣкогда въ томъ великомъ множествѣ прославляющихъ Іисуса Христа, которое Іоанну Богослову было показано. Совѣтую вамъ прочитать объ этомъ въ седьмой главѣ Апокалипсиса (Апок. VII. 9—17.)

Можетъ быть, Вы и не ожидали отвѣта такого, да и я, начавъ диктовать это письмо, совсѣмъ не думалъ отвѣчать такимъ образомъ. Какая-же бѣда въ томъ, что Вы со мною немного пройдетесь по прекрасному лугу Писанія? Впрочемъ въ другія времена весьма пріятно и одному съ Богомъ ходить тамъ. Прощайте.

Желая Вамъ и достопочтеннѣйшей родительницѣ Вашей всякаго благополучія долгомъ почитаю быть Вашимъ покорнѣйшимъ слугою Архимандритъ Макарій.

P. S. Глаза болятъ, потому и не писалъ самъ [1]).

1844. Апрѣля 25 Д. Майма.

284.

1845 Апрѣля 21.

Достопочтеннѣйшій Филиппъ Аѳанасьевичъ,

Христосъ Воскресе!

По письму Вашему, полученному мною въ Москвѣ, я тогда же просилъ Г. Сенатора Ст. Дмитр. Нечаева; онъ обнадеживалъ меня, что требованіе Ваше какъ справедливое будетъ удовлетворено, и что Вы получите жалованіе, котораго столько времени не получали.

---

[1]) Въ этомъ письмѣ о. Макарію принадлежатъ подпись, дата и нѣкоторыя незначительныя поправки.

Были посланы мною на имя Ваше: Библія Ветхаго завѣта на Польскомъ языкѣ и книжица О подражаніи Іисусу Христу на Латинскомъ. Покорнѣйше прошу вручить обѣ книги достопочтенному Брату о Господѣ, тому служителю Польской церкви, съ которымъ я, какъ Вамъ извѣстно, знакомъ былъ въ Бійскѣ. Надѣюсь, что Вы скоро получите для него же священныя книги Новаго завѣта на Польскомъ языкѣ. Впрочемъ весьма пріятно думать, что и Вы съ родительницею Вашею и Станиславъ Яковлевичъ будете читать Святую Библію на родномъ нарѣчіи съ вѣрою и любовію, а слѣдственно и съ утѣшеніемъ сладчайшимъ и съ плодомъ изобильнымъ. Всеусердно желаю всѣмъ Вамъ помощи Божіей въ этомъ дѣлѣ Богоугодномъ и спасительномъ для души человѣческой. Желаю также достопочтеннѣйшей матери Агриппинѣ Александровнѣ со всѣми дѣтьми ея (благополученъ ли Николай въ Петербургѣ?) и Вамъ съ Елисавѣтою Станиславовною, и Ивану Александровичу съ супругою всякой милости Божіей.

Благороднѣйшему воеводѣ Александру Ивановичу и супругѣ его Юліи Ивановнѣ, Ивану Николаевичу съ супругою и дѣтьми, и Аннѣ Николаевнѣ съ мужемъ ея, Егору Ивановичу г. Бранту (женился ли онъ?), Петру Ивановичу Бабину, (вышла ли пенсія ему?) великой старицѣ Прасковьѣ Петровнѣ Госпожѣ Скорняковой съ благородными дщерями ея, Николаю Ивановичу Кичирову, Григорію Петровичу Вагину, Ивану Семеновичу, Павлу Кириловичу, Врачамъ, Священно-служителямъ Бійской церкви передайте мое усерднѣйшее привѣтствіе, соединенное съ желаніемъ благополучія всѣмъ имъ и всему Богоспасаемому городу Бійску.

Покаряясь необходимости, какъ волѣ Вседержителя Бога, пріѣхалъ я сюда въ половинѣ Ноября прошлаго года, и съ того времени нахожу много утѣшенія въ знакомствѣ съ гражданами Болхова, при всемъ томъ, что хвораю, и въ другой разъ ношу на груди пластырь. Изъ журналовъ одинъ Инвалидъ изрѣдка увѣдомляетъ меня, что на бѣломъ свѣтѣ творится.

Простите меня ради Христа, достопочтенные братія и друзья мои о Господѣ. Да помянетъ всѣхъ Васъ Господь во царствіи своемъ. Помяните и Вы въ святыхъ молитвахъ Вашихъ недостойнаго Архимандрита Макарія.

Къ Агриппинѣ Александровнѣ N.

285. [1]) *Достопочтеннѣйшая матерь Агрипина Александровна.*

Обстоятельства мои все еще покрыты густымъ туманомъ неизвѣстности, противъ желанія и сверхъ чаянія моего. На пятой недѣлѣ поста послалъ я въ Томскъ прошеніе о повелѣніи мнѣ сдать отцу Стефану должность мою при Миссіи, и о присылкѣ пасспорта; но отвѣта и до-

[1]) Печатается по оригиналу казанской д. семинаріи. Писанъ онъ чужой рукой, о. Макарій только подписался и проставилъ дату.

селѣ не получаю; получивъ же, немедленно увѣдомлю Васъ. Не разсудится ли Вамъ попросить посредствомъ Юліи Антоновны госпожу Асташеву, чтобъ она какъ можно скорѣе освѣдомилась и немедленно прислала извѣстіе, будетъ ли и скоро ли будетъ разрѣшеніе мнѣ? Можно надѣяться, что къ половинѣ Мая Юлія Антоновна получитъ отвѣтъ; и тогда, естьли нѣтъ мнѣ надежды выѣхать отсюда нынѣшнею весною, вы можете, возложивши все упованіе не на смертнаго человѣка, а на Отца вашего небеснаго, найти или въ городѣ или въ деревнѣ, (только не при миссіи здѣшней) честнаго и достовѣрнаго человѣка, благополучно живущаго съ женою и дѣтьми, положить ему сверхъ суммы потребной на прогоны въ одинъ конецъ, (возвратиться онъ можетъ и на долгихъ,) довольную награду за трудъ, и помолившись Богу, отдать ему на руки Николая. Сердечно желаю и совѣтую отвергнуть съ помощью Божіею противящіяся открывшейся вамъ милости Божіей человѣческія опасенія и расчеты не вѣрные, и надеждою на Господа Вседержителя благости Его воздать славу. А когда въ Маѣ я получу разрѣшеніе; то въ Іюлѣ надѣюсь выѣхать изъ Сибири, естьли будетъ угодно Господу, (Іак. IV. 15) и въ такомъ случаѣ, естьли до того времени не отправите Николая, всеусердно желаю взять его съ собою, по обѣщанію.

Желая вамъ и всему семейству вашему всякаго благополучія, долгомъ почитаю быть Вашимъ, Достопочтеннѣйшая матерь, покорнѣйшимъ слугою Архимандритъ Макарій.

1844. Апреля 25 дня. Д. Майма.

Къ М. П. П.

Подъ такими иниціалами въ изданіи 1860 г. (т. II, стр. 206—234) скрыто лицо, къ которому писано нижепечатаемое—одно ли письмо или 37 отдѣльныхъ записокъ, содержащихъ почти одни тексты свящ. писанія.

286.

Богъ и Отецъ Господа нашего Іисуса Христа, Отецъ милосердія и Богъ всякаго утѣшенія (2 Кор. 1, 3.), да помилуетъ и да укрѣпитъ раба Своего въ спасительномъ крестоношеніи по святой волѣ Его.

Предаю васъ Богу и благодатному слову Его, (Дѣян. 20, 32.) чтобъ самъ Онъ, Создатель и Искупитель нашъ, врачевалъ раны сердца вашего.—Вы читали въ посланной мною вамъ книжкѣ Христ. Чт. (1835 г.) описаніе чудеснаго исцѣленія въ Нижнемъ Новгородѣ дѣвицы О. Аз...й. [1]) Всѣ такія произшествія суть повтореніе и подтвержденіе обѣтованія даннаго церкви Іисусомъ Христомъ предъ вознесеніемъ Его на небо: «и се Азъ съ вами есмь во вся дни до скончанія вѣка, аминь» (Матѳ. 28, 20.).

Ничего другаго не буду предлагать и теперь въ утѣшеніи, кромѣ глаголовъ жизни вѣчной, изреченныхъ Господомъ нашимъ и предан-

[1]) Т. III, стр. 86 и 211.

ныхъ намъ въ святомъ Евангеліи, (Іоан. 6, 67—69.) и кромѣ тѣхъ радостныхъ истинъ, которыя Апостоламъ Его открыты Духомъ Святымъ, и которыя они возвѣщаютъ намъ не такими словами, коимъ бы научились отъ человѣческой мудрости, но какимъ научились отъ Духа Святаго (1 Кор. 2, 12. 13.).

Спаситель глаголетъ: Сынъ человѣческій не для того пришелъ, чтобы Ему служили, но чтобы служить, и отдать душу Свою для искупленія многихъ (Матѳ. 20, 28.).

Сынъ человѣческій пришелъ взыскать, и спасти погибшее (Матѳ. 18, 11.).

Истинно говорю вамъ, всякой, творящій грѣхъ есть рабъ грѣха (Іоан. 8, 34.).

Ежели пребудете въ словѣ Моемъ, то вы истинно Мои ученики. И познаете истину, и истина сдѣлаетъ васъ свободными (Іоан. 8, 31. 32.).

Если Сынъ освободитъ васъ, то истинно свободны будете. Ежели не увѣруете, что это Я, то умрете во грѣхахъ вашихъ (Іоан. 8, 36. 24.).

Ибо такъ возлюбилъ Богъ міръ, что отдалъ Сына Своего единороднаго, дабы всякъ вѣрующій въ Него не погибъ, но имѣлъ жизнь вѣчную.

Ибо не для того Богъ послалъ въ міръ Сына Своего, чтобы Онъ судилъ міръ, но чтобы міръ спасенъ былъ чрезъ Него.

Вѣрующій въ Него не судится, а не вѣрующій уже осужденъ, потому что не увѣровалъ во имя единороднаго Сына Божія (Іоан. 3, 16—18.).

Я есмь воскресеніе и жизнь; вѣрующій въ Меня, если и умретъ, оживетъ.

И всякой живущій и вѣрующій въ Меня, не умретъ во вѣкъ (Іоан. 11, 25. 26.).

Истинно, истинно говорю вамъ, слушающій слово Мое, и вѣрующій пославшему Меня, имѣетъ жизнь вѣчную, и суду не подлежитъ, а перешелъ уже отъ смерти въ жизнь (Іоан. 5, 24.).

Все, что даетъ Мнѣ Отецъ, ко Мнѣ пріидетъ и приходящаго ко Мнѣ не изгоню вонъ (Іоан. 6, 37.).

Никто не можетъ придти ко Мнѣ, если его не привлечетъ Отецъ, пославшій Меня: и Я воскрешу его въ послѣдній день (Іоан. 6, 44.).

Тогда праведники возсіяютъ, какъ солнце, въ царствіи Отца ихъ (Матѳ. 13, 43.).

Въ воскресеніи не женятся, ни за мужъ не выходятъ, но живутъ, какъ Ангелы Божіи на небеси.

О воскресеніи же мертвыхъ не читали ли вы, что сказано вамъ отъ Бога, глаголющаго: Я есмь Богъ Авраамовъ, и Богъ Исааковъ и Богъ Іаковлевъ? Богъ не есть Богъ мертвыхъ, но живыхъ (Матѳ. 22, 30—32. Исх. 3. 6.). Ибо у Него всѣ живы (Лук. 20, 38.).

Я свѣтъ міру: кто послѣдуетъ Мнѣ, тотъ не будетъ ходить во тьмѣ, но будетъ имѣть свѣтъ жизни (Іоан. 8, 12.).

Я есмь путь, и истина, и жизнь; никто не приходитъ къ Отцу, какъ только чрезъ Меня (Іоан. 14, 6.).

Я есмь хлѣбъ живой, сшедшій съ небеси: ядущій хлѣбъ сей будетъ жить во вѣкъ; хлѣбъ же, который Я дамъ, есть плоть Моя, которую Я отдамъ за жизнь міра.

Истинно, истинно говорю вамъ, ежели не будете ѣсть плоти Сына человѣческаго и пить крови Его; то не будете имѣть въ себѣ жизни.

Ядущій Мою плоть и піющій Мою кровь имѣетъ жизнь вѣчную; и Я воскрешу его въ послѣдній день.

Ядущій Мою плоть и піющій Мою кровь пребываетъ во Мнѣ, и Я въ немъ.

Какъ послалъ Меня живый Отецъ, и Я живу Отцемъ: *такъ* и ядущій Меня жить будетъ Мною.

Я есмь хлѣбъ жизни: приходящій ко Мнѣ не будетъ алкать, и вѣрующій въ меня не будетъ жаждать никогда.

Духъ животворитъ; плоть не пользуетъ нимало. Слова, которыя говорю Я вамъ, суть духъ и жизнь (Іоан. 6, 51. 53. 54. 56. 57. 35. 63.).

Блаженны алчущіе и жаждущіе правды; ибо они насытятся (Матѳ. 5, 6.).

Кто испіетъ воды, которую Я дамъ ему, тотъ не возжаждетъ во вѣкъ; но вода, которую Я дамъ ему, сдѣлается въ немъ источникомъ воды, текущей въ жизнь вѣчную (Іоан. 4, 14.).

Кто жаждетъ, иди ко Мнѣ и пей.

Кто вѣруетъ въ Меня, у того, какъ сказано въ Писаніи, изъ чрева потекутъ рѣки воды живыя (Исаіи 12, 3. Іоил. 3, 18.).

Сіе сказалъ Онъ о Духѣ, котораго имѣли принять вѣрующіе въ Него (Іоан. 7, 37—39).

Сказали Ему: что намъ дѣлать, чтобы мы могли творить дѣла Божіи?

Іисусъ сказалъ имъ въ отвѣтъ: вотъ дѣло Божіе, чтобы вы вѣровали въ Того, Кого Онъ послалъ (Іоан. 6, 28. 29.).

Я есмь истинная виноградная лоза, а Отецъ Мой виноградарь.

Всякую у Меня вѣтвь, не приносящую плода, Онъ отсѣкаетъ; и всякую, приносящую плодъ, очищаетъ, чтобы болѣе принесла плода.

Вы уже очищены чрезъ слово, которое Я проповѣдалъ вамъ.

Будьте во Мнѣ, и Я въ васъ. Какъ вѣтвь не можетъ приносить плода сама собою, ежели не будетъ на лозѣ: такъ и вы, если не будете во Мнѣ.

Я есмь лоза, а вы вѣтви: кто пребываетъ во Мнѣ, и Я въ немъ, тотъ много приноситъ плода: ибо безъ Меня не можете дѣлать ничего.

Кто не пребудетъ во Мнѣ, тотъ извергнется вонъ, какъ вѣтвь, и засохнетъ; а такія вѣтви собираютъ и бросаютъ въ огонь, и горятъ (Іоан. 15, 1—6.).

Да не смущается сердце ваше; вѣруйте въ Бога, и въ Меня вѣруйте.

Въ дому Отца Моего обителей много;... приготовлю вамъ мѣсто,... и возьму васъ къ Себѣ, чтобы и вы были тамъ, гдѣ Я (Іоан. 14, 1—3.).

Заповѣдь новую даю вамъ: любите другъ друга; какъ Я возлюбилъ васъ, такъ и вы любите другъ друга.

Потому узнаютъ всѣ, что вы Мои ученики, ежели будете имѣть любовь между собою (Іоан. 13, 34. 35.).

Я есмь пастырь добрый; и знаю Моихъ, а Мои знаютъ Меня.

Какъ знаетъ Меня Отецъ, *такъ* и Я знаю Отца; и жизнь Мою полагаю за овецъ.

Есть у Меня и другія овцы, которыя не сего двора; и тѣхъ надлежитъ Мнѣ привести: и гласъ Мой услышатъ, и будетъ одно стадо и одинъ Пастырь (Іоан. 10, 14—16.).

Истинно истинно говорю вамъ: Я дверь овцамъ. Кто войдетъ Мною, тотъ спасется, и войдетъ и выдетъ, и пажить найдетъ.

Овцы Мои слушаютъ гласа Моего, и Я знаю ихъ, и онѣ идутъ за Мною.

И Я даю имъ жизнь вѣчную, и не погибнутъ во вѣкъ, и никто не похититъ ихъ изъ руки моей.

Отецъ Мой, Который далъ Мнѣ (ихъ), есть больше всѣхъ; и никто не можетъ похитить *ихъ* изъ руки Отца Моего.

Я и Отецъ одно (Іоан. 10, 7. 9. 27. 30.).

Отче Святый! соблюди ихъ во имя Твое, *тѣхъ*, которыхъ Ты Мнѣ далъ, чтобы они были едино, какъ и Мы.

Освяти ихъ истиною Твоею: слово Твое есть истина.

Какъ Ты Меня послалъ въ міръ: *такъ* и Я послалъ ихъ въ міръ.

И за нихъ Я посвящаю Себя, чтобы и они были освящены истиною.

Не о нихъ же только молю, но и о вѣрующихъ въ Меня по слову ихъ:

Да всѣ будутъ едино: какъ Ты, Отче, во Мнѣ, и Я въ Тебѣ; *такъ* и они да будутъ въ Насъ едино: да увѣруетъ міръ, что Ты Меня послалъ.

И славу, которую Ты Мнѣ далъ, Я далъ имъ: да будутъ едино, какъ и Мы едино.

Я въ нихъ, и Ты во Мнѣ: да будутъ совершены во едино, и да познаетъ міръ, что Ты Меня послалъ, и возлюбилъ ихъ, какъ Меня возлюбилъ.

Отче! которыхъ Ты мнѣ далъ, хочу, чтобы тамъ, гдѣ Я, и они были со Мною, да видятъ славу Мою, которую Ты Мнѣ далъ, потому что Ты возлюбилъ Меня прежде основанія міра (Іоан. 17, 11. 17—24.).

Славлю Тебя, Отче, Господи неба и земли! что Ты утаилъ сіе отъ мудрыхъ и разумныхъ, и открылъ то младенцамъ.

Ей, Отче! ибо таково было Твое благоизволеніе.

Все предано Мнѣ Отцемъ Моимъ, и никто не знаетъ Сына, кромѣ Отца; и Отца не знаетъ никто, кромѣ Сына, и кому Сынъ открыть восхощетъ.

Пріидите ко Мнѣ всѣ труждающіеся и обремененные, и Я упокою васъ.

Возьмите иго Мое на себя, и научитесь отъ Меня: ибо Я кротокъ и смиренъ сердцемъ, и найдете покой душамъ вашимъ.

Ибо Мое иго благо и бремя Мое легко (Матѳ. 11, 25—30.).

Мое ученіе не Мое, но пославшаго Меня.

Кто хочетъ творить волю Его, тотъ узнаетъ, отъ Бога ли *Мое* ученіе, или Я Самъ отъ Себя говорю (Іоан. 7, 16. 17.).

Изслѣдуйте Писанія: ибо вы *сами* думаете, чрезъ нихъ имѣть жизнь вѣчную; а онѣ свидѣтельствуютъ о Мнѣ (Іоан. 5, 39.).

Просите, и дастся вамъ; ищите, и найдете; стучитесь, и отворятъ вамъ:

Какой изъ васъ отецъ, *когда* сынъ попроситъ *у него* хлѣба, подастъ ему камень? или, *когда попроситъ* рыбы, подастъ ему змѣю вмѣсто рыбы?

Или, если попроситъ яйца, подастъ ему скорпіона?

Когда же вы, будучи злы, умѣете даянія благія давать дѣтямъ вашимъ; кольми паче Отецъ небесный дастъ Духа Святаго просящимъ у Него (Лук. 11, 9. 11—13.).

Истинно говорю вамъ, если не обратитесь, и не будете какъ дѣти; не войдете въ царство небесное (Матѳ. 18, 3.).

Истинно говорю вамъ: кто не приметъ царствія Божія, какъ младенецъ; тотъ не войдетъ въ него (Лук. 18, 17.).

Покайтесь, и вѣруйте во Евангеліе (Марк. 1, 15.).

Апостолы благовѣствуютъ: Въ началѣ было Слово, и Слово было у Бога, и Богъ было Слово.

Оно было въ началѣ у Бога.

Все Имъ получило бытіе, и безъ Него не получило бытія ничто, что ни получило бытіе.

Въ Немъ была жизнь, и жизнь была свѣтъ человѣковъ.

И свѣтъ во тьмѣ свѣтитъ; но тьма не объяла его.

И Слово стало плотію, и обитало съ нами; и мы видѣли славу Его, славу, какъ единороднаго отъ Отца.

И отъ полноты Его всѣ мы получили и благодать на благодать.

Ибо законъ данъ чрезъ Моисея; (а) благодать и истина произошла чрезъ Іисуса Христа.

Бога не видалъ никто никогда: единородный Сынъ, сущій въ нѣдрѣ Отчемъ, Онъ явилъ (Іоан. 1, 1—5. 14. 16—18.).

Богъ, многократно и многообразно глаголавшій древле отцамъ посредствомъ пророковъ, въ послѣдніе дни сіи глаголалъ намъ посредствомъ Сына,

Котораго Онъ поставилъ наслѣдникомъ всего, чрезъ котораго и вѣки сотворилъ.

Сей, будучи сіяніе славы и образъ существа Его, держащій все сильнымъ словомъ Своимъ, очистивъ Собою грѣхи наши, возсѣлъ одесную (престола) величія на небесахъ (Евр. 1, 1—3.).

Богъ хощетъ, чтобы всѣ люди спаслися и достигли познанія истины.

Ибо единъ Богъ, единъ и посредникъ между Богомъ и человѣками, человѣкъ Христосъ Іисусъ, предавшій Себя для искупленія всѣхъ (1 Тим. 2, 4—6.).

Великая благочестія тайна: Богъ явился во плоти, оправдалъ Себя въ Духѣ, показалъ Себя Ангеламъ, проповѣданъ въ народахъ, *принятъ* съ вѣрою въ мірѣ, вознесся во славѣ (1 Тим. 3, 16.).

Мы знаемъ, что мы отъ Бога, и что весь міръ лежитъ въ злѣ.

Знаемъ также, что Сынъ Божій пришелъ, и далъ намъ (свѣтъ и) разумъ, да познаемъ Бога истиннаго, и да будетъ во Истинномъ, *то-есть*, въ Сынѣ Его Іисусѣ Христѣ: Сей есть истинный Богъ и жизнь вѣчная (1 Іоан. 5, 19. 20).

Богъ надъ всѣми благословенный во вѣки, аминь (Римл. 9, 5.).

Благословенъ Богъ и Отецъ Господа нашего Іисуса Христа, Который благословилъ насъ во Христѣ всякимъ благословеніемъ духовнымъ на небесахъ;

Такъ какъ Онъ избралъ насъ въ Немъ прежде созданія міра, чтобы мы были святы и непорочны предъ Нимъ въ любви.

Предопредѣливъ усыновить насъ Себѣ Іисусомъ Христомъ, по благоизволенію воли Своея,

Къ прославленію преславной благодати Своей, которою Онъ облагодатствовалъ насъ въ Возлюбленномъ,

Такъ что въ Немъ мы имѣли искупленіе кровію Его; прощеніе грѣховъ, по богатству благодати Его,

Каковую Онъ въ преизбыткѣ даровалъ намъ во всякой мудрости и благоразуміи,

Открывъ намъ тайну воли Своея, по Своему благоволенію, которое Онъ предварительно въ Себѣ положилъ,

Къ устроенію полноты временъ, дабы все небесное и земное соединить подъ главою Христомъ (Ефес. 1, 3—10.).

Явилась благодать Божія, спасительная для всѣхъ человѣковъ,
Научающая насъ, чтобы мы, отвергнувъ нечестіе и мірскія похоти, цѣломудренно, праведно и благочестиво жили въ настоящемъ вѣкѣ,
Ожидая блаженнаго упованія и явленія славы великаго Бога и Спасителя нашего Іисуса Христа,
Который далъ Себя Самаго за насъ, дабы избавить насъ отъ всякаго беззаконія, и очистить Себѣ народъ особенный, ревностный къ добрымъ дѣламъ (Тит. 2, 11—14.).

Когда же явилась благость и человѣколюбіе Спасителя нашего Бога;
То Онъ насъ спасъ не за дѣла праведности, каковыя мы сотворили, но по Своей милости, банею возрожденія и обновленія Святымъ Духомъ,
Котораго Онъ излилъ на насъ обильно чрезъ Іисуса Христа Спасителя нашего,
Дабы, оправдавшись Его благодатію, мы по надеждѣ содѣлались наслѣдниками вѣчной жизни (Тит. 3, 4—7.).
Богъ, будучи богатъ милостію, по великой Своей любви, каковою насъ возлюбилъ,
И мертвыхъ насъ по преступленіямъ оживотворилъ со Христомъ: (благодатію вы спасены)
И съ *Нимъ* воскресилъ, и посадилъ на небесахъ во Христѣ Іисусѣ,
Дабы въ грядущихъ вѣкахъ явить преизобильное богатство благодати Своея, въ благости къ намъ во Христѣ Іисусѣ.
Ибо благодатію вы спасены чрезъ вѣру: и сіе не отъ васъ; Божій даръ:
Не отъ дѣлъ, такъ что никто не можетъ хвалиться,
Ибо мы Его твореніе, созданное во Христѣ Іисусѣ на добрыя дѣла, которыя Богъ предназначилъ намъ, чтобъ мы ихъ исполняли (Ефес. 2, 4—10.).

Всѣ, *полагающіеся* на дѣла закона, находятся подъ клятвою; ибо написано: проклятъ всякъ, кто постоянно не исполняетъ всего, что написано въ книгѣ закона (Втор. 27, 26. Гал. 3, 10.).

Кто сохранитъ весь законъ, и въ одномъ *чемъ нибудь* согрѣшитъ, тотъ становится виновенъ во всемъ (Іак. 2, 10.).
Христосъ искупилъ насъ отъ клятвы закона, ставъ за насъ клятвою. (Ибо написано: проклятъ всякой, висящій на древѣ); (Второз. 21, 23.).
Дабы чрезъ Іисуса Христа благословеніе Авраамово распространилось на язычниковъ, чтобы мы вѣрою получили обѣщаннаго Духа (Гал. 3. 13, 14).

Всѣ согрѣшили, и лишены славы Божіей;

А оправдываются даромъ, по благодати Его, искупленіемъ во Іисусѣ Христѣ,

Котораго Богъ предложилъ въ жертву умилостивленія, чрезъ вѣру въ кровь Его, чтобы показать правду Свою въ прощеніи прежде содѣланныхъ грѣховъ,

Во *время* долготерпѣнія Божія, чтобы показать, *говорю*, правду Свою въ настоящее время, дабы *познали*, что Онъ праведенъ и оправдываетъ вѣрующаго во Іисуса (Римл. 3, 23—26.).

Ибо не знавшаго грѣха Онъ сдѣлалъ за насъ *жертвою* грѣха, чтобы мы въ Немъ сдѣлались праведными предъ Богомъ (2 Кор. 5, 21.).

Итакъ, оправдавшись вѣрою, мы имѣемъ миръ съ Богомъ, посредствомъ Господа нашего Іисуса Христа,

Посредствомъ Котораго мы получили вѣрою доступъ къ той благодати, въ коей стоимъ и хвалимся надеждою славы Божіей.

И не довольно сего, но хвалимся и въ скорбяхъ, зная, что отъ скорби происходитъ терпѣливость,

Отъ терпѣливости опытность, отъ опытности надежда;

А надежда не постыждаетъ, потому что любовь Божія излилась въ сердца наши Духомъ Святымъ, даннымъ намъ.

Ибо еще тогда, когда мы были немощны, Христосъ въ опредѣленное время умеръ за *насъ* нечестивыхъ.

Но Богъ простираетъ любовь Свою къ намъ до того, что когда мы были еще грѣшниками, Христосъ за насъ умеръ.

Итакъ тѣмъ паче нынѣ, когда мы оправданы кровію Его, спасемся Имъ отъ гнѣва:

Ибо ежели будучи врагами мы примирились съ Богомъ смертію Сына Его, то кольми паче, примирившися, спасемся жизнію Его:

И не довольно сего, но и хвалимся Богомъ, посредствомъ Господа нашего Іисуса Христа, чрезъ Котораго мы получили нынѣ примиреніе.

Посему, какъ однимъ человѣкомъ грѣхъ вошелъ въ міръ, и грѣхомъ смерть; и такимъ образомъ смерть перешла во всѣхъ человѣковъ, потому что всѣ согрѣшили.

Какъ однимъ преступленіемъ всѣмъ человѣкамъ осужденіе: такъ одною правдою всѣмъ человѣкамъ оправданіе къ жизни.

Какъ непослушаніемъ одного человѣка содѣлались многіе грѣшными: такъ и послушаніемъ одного содѣлаются праведными многіе.

Если преступленіемъ одного многіе подверглись смерти; то кольми паче благодать Божія и даръ благодатію одного человѣка, Іисуса Христа, преизбыточествуетъ для многихъ.

Если преступленіемъ одного смерть царствовала посредствомъ одного; то кольми паче пріемлющіе обиліе благодати и даръ праведности будутъ царствовать въ жизни посредствомъ единаго Іисуса Христа (Римл. 5, 1—6. 8—12. 18. 19. 15. 17.).

Ибо возмездіе за грѣхъ смерть; а даръ Божій—жизнь вѣчная во Христѣ Іисусѣ Господѣ нашемъ (Римл. 6, 23.).

Посему нѣтъ нынѣ никакого осужденія тѣмъ, которые во Христѣ Іисусѣ, (которые поступаютъ не по плоти, а по духу);

Потому что законъ Духа жизни во Христѣ Іисусѣ освободилъ меня отъ закона грѣха и смерти.

. . . Если же кто Духа Христова не имѣетъ, тотъ *и* не Его.

Всѣ водимые Духомъ Божіимъ суть сыны Божіи.

И вы получили не духъ рабства, *чтобы* опять *жить* въ страхѣ, но получили Духъ усыновленія, которымъ мы взываемъ: Авва, Отче!

Сей самый Духъ свидѣтельствуетъ духу нашему, что мы дѣти Божіи.

Если же дѣти, то и наслѣдники, наслѣдники Божіи, а Христовы сонаслѣдники, если только съ *Нимъ* страдаемъ, дабы съ *Нимъ* и прославиться (Римл. 8, 1. 2. 9. 14—17.).

И вотъ благовѣстіе, которое мы слышали отъ Него, и возвѣщаемъ вамъ: Богъ есть свѣтъ, и нѣтъ въ Немъ ни малѣйшей тьмы.

Если мы говоримъ, что имѣемъ общеніе съ Нимъ; а ходимъ во тьмѣ: то мы лжемъ, и не поступаемъ по истинѣ.

Если же во свѣтѣ ходимъ, подобно какъ Онъ во свѣтѣ: то имѣемъ общеніе другъ съ другомъ, и кровь Іисуса Христа, Сына Его, очищаетъ насъ отъ всякаго грѣха.

Если говоримъ, что не имѣемъ грѣха; то обманываемъ сами себя, и истины нѣтъ въ насъ.

Если исповѣдуемъ грѣхи наши; то Онъ, будучи вѣренъ и благъ, проститъ намъ грѣхи (наши), и очиститъ насъ отъ всякой неправды.

Если говоримъ, что мы не согрѣшили; то поставляемъ Его лживымъ, и слова Его нѣтъ въ насъ (1 Іоан. 1, 5—10.).

Ибо мы всѣ много грѣшимъ (Іак. 3, 2.).

Дѣти мои! сіе пишу я вамъ, чтобы вы не грѣшили: впрочемъ, если бы кто согрѣшилъ; то мы имѣемъ Ходатая предъ Отцемъ, Іисуса Христа, Праведника.

Онъ есть умилостивленіе за грѣхи наши, и не только за наши, но и *за грѣхи* всего міра (1 Іоан. 2, 1. 2.).

Что же сказать на сіе? Если Богъ за насъ, кто противъ насъ?

Тотъ, Который не пощадилъ Сына Своего, но предалъ Его за всѣхъ насъ, какъ не даруетъ намъ и всего съ Нимъ?

Кто *можетъ* обвинять избранныхъ Божіихъ? Богъ оправдываетъ *ихъ*.

Кто *дерзнетъ* осуждать? Христосъ Іисусъ умеръ, но и воскресъ; Онъ одесную Бога, и ходатайствуетъ за насъ.

Кто отлучитъ насъ отъ любви Божіей: скорбь или тѣснота, или гоненіе, или голодъ, или нагота, или опасность, или мечъ? . . .

Ибо я увѣренъ, что ни смерть, ни жизнь, ни Ангелы, ни начальства, ни власти, ни настоящее, ни будущее,

Ни высота, ни глубина, ни другая какая тварь, не можетъ отлучить насъ отъ любви Божіей, во Іисусѣ Христѣ, Господѣ нашемъ (Римл. 8, 31—39.).

Всѣ вы сыны Божіи по вѣрѣ во Христа Іисуса;

Всѣ вы во Христа крестившіеся, во Христа облеклись.

Нѣтъ уже Іудея, ни язычника; нѣтъ раба, ни свободнаго; нѣтъ мужчины и женщины: ибо всѣ вы одно во Христѣ Іисусѣ (Гал. 3, 26—28).

Во Христѣ Іисусѣ не имѣетъ силы ни обрѣзаніе, ни необрѣзаніе, но вѣра дѣйствующая любовію (Гал. 5, 6.).

Во Христѣ Іисусѣ ничего не значитъ ни обрѣзаніе, ни необрѣзаніе, а новая тварь (Гал. 6, 15.).

Истина во Іисусѣ состоитъ въ томъ, чтобы вамъ отложить ветхаго человѣка съ прежнимъ образомъ жизни, истлѣвающаго въ обольстительныхъ похотяхъ;

А обновиться духомъ ума вашего,

И облещись въ новаго человѣка, созданнаго по Богу, въ праведности, и святости истины (Ефес. 4, 21—24.),

Гдѣ нѣтъ Еллина, ни Іудея, обрѣзанія, ни необрѣзанія, иноплеменника, Скиѳа, раба, свободнаго; но все и во всемъ Христосъ (Кол. 3, 1.).

Іоаннъ Богословъ говоритъ въ Апокалипсисѣ:

Взглянулъ я, и се, великое множество людей, котораго никто не могъ перечесть, изъ всѣхъ племенъ и колѣнъ и народовъ и языковъ, стояло предъ престоломъ и предъ Агнцемъ, въ бѣлыхъ одеждахъ и съ пальмовыми вѣтвями въ рукахъ своихъ.

И восклицали громкимъ гласомъ, говоря: спасеніе Богу нашему, сидящему на престолѣ, и Агнцу!

И всѣ Ангелы стояли вокругъ престола и старцевъ и четырехъ животныхъ, и пали предъ престоломъ на лица свои, и поклонились Богу, говоря:

Аминь; благословеніе и слава и премудрость и благодареніе и честь и сила и крѣпость Богу нашему во вѣки вѣковъ. Аминь.

И спросилъ одинъ изъ старцевъ, говоря мнѣ: сіи, облеченные въ бѣлыя одежды, кто и откуда пришли?

Я сказалъ ему: Господинъ! ты знаешь. И онъ сказалъ мнѣ: это тѣ, которые пришли *претерпѣвъ* великія скорби; они вымыли одежды свои, и убѣлили одежды свои кровію Агнца.

За сіе они нынѣ предъ престоломъ Божіимъ, и служатъ Ему день и ночь во храмѣ Его: и Сидящій на престолѣ будетъ покровомъ для нихъ.

Они не будутъ уже ни алкать, ни жаждать, и не будетъ палить ихъ солнце и никакой зной;

Ибо Агнецъ, Который среди престола, будетъ пасти ихъ и водить ихъ на живые источники водъ, и Богъ отретъ всѣ слезы съ очей ихъ (Апок. 7, 9—17.).

Цѣль увѣщанія есть любовь отъ чистаго сердца, и доброй совѣсти, и нелицемѣрной вѣры.

Что оставивъ нѣкоторые, уклонились въ пустословіе,

Безразсудно надмѣваясь плотскимъ своимъ умомъ,

И не держась главы, отъ которой все тѣло, будучи составляемо и связуемо составами и связями, растетъ возрастомъ Божіимъ (1 Тим. 1, 5. 6. Кол. 2, 18. 19.).

Доколѣ всѣ придемъ въ единство вѣры и познанія Сына Божія, въ зрѣлость мужа, въ мѣру полнаго возраста Христова (Ефес. 4, 13).

Всякой духъ, который признаетъ Іисуса Христа пришедшаго во плоти, есть отъ Бога (1 Іоан. 4, 2.).

Всякой вѣрующій, что Іисусъ есть Христосъ, отъ Бога рожденъ; и всякой любящій родившаго, любитъ и рожденнаго отъ Него (1 Іоан. 5, 1.).

Мы отчасти знаемъ и отчасти пророчествуемъ;

Когда же достигнемъ совершеннаго, тогда то, что отчасти, прекратится.

Когда я былъ младенцемъ, то по-младенчески говорилъ, по-младенчески мыслилъ, по-младенчески разсуждалъ: а когда сталъ мужемъ, то оставилъ младенческое.

Теперь мы видимъ, какъ сквозь *тусклое* стекло, гадательно, тогда же лицемъ къ лицу; теперь знаю я отчасти, тогда же познаю, подобно какъ я познанъ.

А теперь пребываютъ сіи три: вѣра, надежда, любовь; но любовь изъ нихъ больше (1 Кор. 13, 9—13.).

Мы знаемъ, что любящимъ Бога, призваннымъ по *Его* изволенію, все содѣйствуетъ ко благу.

Ибо я считаю, что нынѣшнія временныя страданія ничего не стоятъ въ сравненіи съ тою славою, которая откроется въ насъ (Римл. 8, 28. 18.).

Посему мы не унываемъ: но ежели внѣшній нашъ человѣкъ и тлѣетъ; то внутренній со дня на день обновляется.

Ибо мгновенное легкое страданіе наше производитъ для насъ въ величайшемъ преизбыткѣ вѣчную славу:

Тогда какъ мы не имѣли цѣлію видимаго, но невидимое; ибо видимое временно, а невидимое вѣчно.

Ибо мы знаемъ, что, когда земной нашъ домъ, *сія* хижина, разрушится, мы получимъ отъ Бога жилище на небесахъ, домъ нерукотворенный, вѣчный (2 Кор. 4, 16—18. 5, 1.).

Возлюбленные, мы уже дѣти Божіи; но еще не открылось, что мы будемъ. Знаемъ только, что, когда откроется, будемъ подобны Ему: ибо узримъ Его, какъ Онъ есть.

И всякой имѣющій сію надежду на Него, очищаетъ себя, такъ какъ Онъ чистъ (1 Іоан. 3, 2. 3.).

Все почитаю тщетою ради превосходства познанія Христа Іисуса Господа моего. Для него я все почелъ тщетою и все почитаю за соръ, чтобы пріобрѣсть Христа,

И найтись въ Немъ, не съ своею праведностію, которая отъ закона, *но* съ праведностію, которая вѣрою Христовою, которая отъ Бога по вѣрѣ;

Чтобы познать Его, и силу воскресенія Его, и участіе въ страданіяхъ Его, сообразуясь смерти Его,

Только бы достигнуть воскресенія мертвыхъ.

Говорю такъ не потому, чтобы я уже достигъ, или усовершился, но стремлюсь, не достигну ли и я, такъ какъ достигъ меня Христосъ Іисусъ.

Братія, я себя не почитаю достигшимъ, а только, забывая заднее, и простираясь впередъ,

Стремлюсь къ цѣли, къ наградѣ вышняго званія Божія во Христѣ Іисусѣ.

Всѣ мы совершенные должны такъ мыслить; если же вы о чемъ и иначе мыслите, то и сіе Богъ вамъ откроетъ (Фил. 3, 8—16.).

Если мы въ сей только жизни надѣемся на Христа; то мы несчастнѣе всѣхъ человѣковъ.

Но Христосъ воскресъ изъ мертвыхъ, первенецъ изъ умершихъ.

Ибо какъ смерть человѣкомъ, *такъ* человѣкомъ же и воскресеніе мертвыхъ.

Какъ Адамомъ всѣ умираютъ: такъ Христомъ всѣ оживутъ.

Каждый въ своемъ порядкѣ: первенецъ Христосъ, потомъ Христовы, въ пришествіе Его.

А за тѣмъ уже конецъ, когда Онъ отдастъ царство Богу и Отцу, когда прекратитъ всякое начальство, всякую власть и силу.

Ибо Ему надлежитъ царствовать, доколѣ не низложитъ всѣхъ враговъ подъ ноги Свои.

Послѣдній врагъ истребится, смерть.

Потому что все покорилъ подъ ноги Его. Когда же говорится, что *Ему* все покорено, то ясно, что кромѣ Того, Который покорилъ Ему все.

Когда же все покорится Ему, тогда и Самъ Сынъ покорится Покорившему все Ему, дабы Богъ былъ все во всемъ.....

Се тайну говорю вамъ: мы не всѣ умремъ, но всѣ перемѣнимся,

Вдругъ, во мгновеніе ока, при послѣдней трубѣ: ибо вострубитъ, и мертвые воскреснутъ нетлѣнными; а мы перемѣнимся.

Ибо тлѣнному сему надлежитъ облечься въ нетлѣніе, и смертному сему облечься въ безсмертіе.

Когда же тлѣнное сіе облечется въ нетлѣніе, и смертное сіе облечется въ безсмертіе: тогда сбудется слово Писанія: поглощена смерть побѣдою.

Смерть! гдѣ твое жало? Адъ! гдѣ твоя побѣда? (Осіи 13, 14.).

Жало же смерти грѣхъ; а сила грѣха законъ.

Благодареніе Богу, даровавшему намъ побѣду Господомъ нашимъ Іисусомъ Христомъ (1 Кор. 15, 19—28. 51—57.).

Наше жительство на небесахъ, откуда мы и Спасителя ожидаемъ, Господа нашего Іисуса Христа,

Который уничиженное тѣло наше преобразитъ такъ, что оно будетъ сообразно славному тѣлу Его, силою, *которою* Онъ дѣйствуетъ и покоряетъ Себѣ все (Фил. 3, 20. 21.).

Не хочу же, братія, оставить васъ въ невѣденіи о умершихъ, дабы вы не скорбѣли, какъ прочіе, не имѣющіе надежды.

Ибо если мы вѣруемъ, что Іисусъ умеръ и воскресъ, *то* также и умершихъ во Іисусѣ Богъ приведетъ съ Нимъ.

Ибо сіе сказываемъ вамъ словомъ Господнимъ, что мы, живущіе, оставшіеся до пришествія Господня, не предупредимъ умершихъ;

Потому что Самъ Господь, по предвозвѣщеніи гласомъ Архангела и трубою Божіею снидетъ съ неба, и мертвые во Христѣ воскреснутъ прежде;

Потомъ мы оставшіеся въ живыхъ, вмѣстѣ съ ними, восхищены будемъ на облакахъ по воздуху, на встрѣчу Господу, и такимъ образомъ всегда съ Господомъ будемъ.

И такъ утѣшайте другъ друга тѣмъ, что здѣсь сказано (1 Θесс. 4, 13—18.).

Всѣмъ сердцемъ желаю, чтобъ сіи и другія слова святыхъ Божіихъ человѣковъ, говорившихъ и писавшихъ по внушенію и наставленію Духа истины, явились живыми и дѣйственными въ душѣ твоей, достопочтенный мужъ, растворяя горесть разлуки въ видимомъ сладостію обѣтованій Божіихъ, открывающихъ утѣшительные виды въ невидимомъ, что впрочемъ нѣкогда видимымъ сдѣлается, и такимъ вѣчно пребудетъ, а видимое-теперь свернется, какъ свитокъ книжный, и какъ цвѣтъ и трава завянетъ, и опадетъ и прейдетъ.

Думаю, что вы находите много облегченія и пріятности въ кругу дѣтей, которыхъ Богъ вамъ далъ, и, возсылая благодаренія и моленія о нихъ Отцу небесному, освящаете радости сердца родительскаго, и привлекаете на нихъ благословеніе свыше.

Никакъ не могу разстаться съ мыслію, что страданія ваши суть знаменія особеннаго Божія благоволенія къ вамъ. Совѣтую прочитать со вниманіемъ главы 11 и 12 посланія къ Евреямъ и Апокалипсиса 3, 20—22. Можетъ быть и не разъ прочитаете эти мѣста.

Желалъ бы я, чтобы вы въ спокойствіи и безмолвіи, не ищущемъ похвалъ суетныхъ и ими не нарушаемомъ, съ простосердечнымъ намѣреніемъ упражнялись *въ изслѣдованіи Писаній*, по заповѣди Спасителя (Іоан. 5, 39.), дабы *слово Христово вселялось въ насъ изобильно*, по наставленію Апостола Павла (Кол. 3, 16.), и дабы богоугодно послужить въ этой священной потребности ближнимъ, по наставленію Петра Апостола, который пишетъ: служите другъ другу каждый тѣмъ даромъ, какой кто получилъ, какъ вѣрные домостроители многоразличной благодати Божіей (1 Петр. 4, 10.). Я желалъ бы еще, чтобы мы видѣли предъ собою Господа въ этомъ дѣлѣ (Пс. 15, 8.), и чтобы благословительный взглядъ Его, сопровождаемый свѣтоносными мыслями, былъ вожделѣнною наградою нашею.

Занятія мои, соединенныя съ усерднымъ желаніемъ, чтобы слово Божіе обращало наши умы и сердца на стези свѣта и истины, Провидѣніе Божіе не престаетъ благословлять разными благопріятствующими обстоятельствами, содѣйствіями, пособіями; и все это усиливаетъ въ совѣсти моей обязанность соотвѣтствовать усерднымъ трудомъ сему всемилостивому благоволенію Отца небеснаго, святаго, блаженнаго. Господь не по грѣхамъ моимъ воздаетъ мнѣ пріятнѣйшими утѣшеніями, и прекрасными истинами, такъ что я радъ бываю по-временамъ, какъ обрѣтающій корысть большую.

27 Дек. 1844. Болховъ.

Къ родственницамъ.

Печатаемое ниже письмо архим. Макарія къ его родственницамъ, приглашающее ихъ изъ Вязьмы въ Москву для свиданія (см. выше № 220), сохранилось въ библіотекѣ казанской д. семинаріи.

287. ✝

Усерднѣйше прошу Васъ, Святыя о Господѣ Сестры мои, Анфиса Петровна [1]), Александра и Евфросинія [2]), призвавши Всевышняго въ помощь, и испросивши благословеніе Преподобнѣйшей о Господѣ Матери Игумени Августы, посѣтить меня въ Москвѣ, для чего и посылаю возокъ съ братомъ Архиппомъ Абрамовичемъ, котораго Вы уважайте и слушайтесь; а преподобнѣйшей игумени изъявите при этомъ случаѣ не только учтивость и скромность, но и смиреніе, искреннее почтеніе, усердіе и чувство признательности. Смотрите, не простудитесь въ дорогѣ, а наипаче внимайте себѣ и благодатному слову Божію въ молитвѣ сердечной, чтобы не оскорбить Святаго Духа въ совѣсти. Пору-

[1]) Макарова. Неизвѣстно, какъ она приходилась архим. Макарію.
[2]) Глухаревы, дочери о. Алексія.

чаю Архиппу Абрамовичу пересказать Вамъ кое-что, о чемъ писать времени не имѣю.

Молитесь о мнѣ, святыя сестры о Господѣ. Милость Божія да будетъ съ Вами. А. Макарій.

1844 г. Сентября 19. Москва.

Къ игуменьѣ Олимпіадѣ.

Поводъ, по которому завязалась переписка между архим. Макаріемъ и смоленской игуменіей Олимпіадой (Лексъ, 1840—1856 г.г.), изложенъ въ письмѣ N 240. Племянницы архим. Макарія дѣйствительно перешли изъ Вязьмы въ смоленскій женскій монастырь—къ неудовольствію вяземской игумени Августы, которая была оскорблена этимъ шагомъ дѣвицъ и не хотѣла отсылать вслѣдъ за ними денегъ, записанныхъ въ ихъ пользу Софіей Вальмонъ (подробнѣе въ статьѣ. «Архим. Макарій Глухаревъ и его отношенія къ роднымъ» въ Смолен. епарх. вѣд., 1904). Въ библіотекѣ казанской д. семинаріи хранятся два письма игум. Олимпіады къ архим. Макарію о судьбѣ этихъ денегъ. Единственное же сохранившееся письмо къ ней о. Макарія напечатано въ Томскихъ епарх. вѣдомостяхъ, 1893, № 1, откуда и перепечатывается.

288. *Ваше Высокопреподобіе, достопочтеннѣйшая о Господѣ матерь Игуменья.*

Медлительность отвѣта моего произошла отъ ожиданія объясненій со стороны сродницъ моихъ, вдовицы Екатерины и дѣвицъ Александры и Евфросиніи. Онѣ и нынѣ изъявляютъ желаніе водвориться въ св. обители вашей и находиться подъ покровомъ материнскаго милосердія и начальственнаго водительства Вашего. Въ особенности дѣвицы желаютъ быть у Васъ, какъ и у преподобной о Господѣ игуменьи Августы, въ качествѣ воспитанницъ, которыя по крайней мѣрѣ до 35-ти лѣтъ жизни не будутъ давать обѣта монашескаго, но будутъ имѣть непрерѣкаемое и священное право вступить въ благословенное Богомъ супружество, когда на то воля Отца небеснаго откроется имъ въ испытанномъ и рѣшительномъ желаніи и въ способности ихъ къ благочестному браку, Господомъ установленному, и въ обстоятельствахъ самыхъ. Но какъ не желаю, чтобы усильно старались вынудить у нихъ слово похожее на обѣщаніе пребыть навсегда въ одиночествѣ, такъ и радовался бы, если бы сама воля Божія въ непринужденномъ, но въ свободномъ, обдуманномъ, разсудительномъ, зрѣломъ, радушномъ, довольно испытанномъ желаніи ихъ посвятить себя Христу на служеніе Ему въ монашествѣ, явственно призвала ихъ въ сіе святое званіе. Дотолѣ онѣ должны каждый день посвящать себя Господу на служеніе Ему просто

въ состояніи христіанскихъ дѣвицъ и притомъ священническихъ дочерей, по священнѣйшему обѣту Божественнаго крещенія, гдѣ онѣ, во Христа крестившіяся, во Христа облеклись и одѣваясь *сегодня* въ черное, по приличію монастырскому, безъ всякаго сомнѣнія *завтра* могли бы одѣться въ бѣлое, или въ зеленое, или въ красное по приличіямъ усвоеннымъ супружескому званію, если и совѣстію, просвѣщаемою Евангеліемъ, эти цвѣты и формы не отвергаются. Впрочемъ я думаю, что всякая христіанка и всякій христіанинъ въ одиночествѣ долженъ быть дѣйствительнымъ монахомъ въ сокровенности внутренняго человѣка, по жизни сокровенной со Христомъ въ Богѣ, *черная же риза*, хотя и не дѣлаетъ еще человѣка ни христіаниномъ, ни монахомъ, однако служитъ немаловажнымъ пособіемъ и огражденіемъ, при Божіемъ благословеніи, въ духовной брани противъ грѣха, и въ бѣгствѣ отъ блуда внѣшняго и внутренняго. По сему и я совершенно согласенъ на то, чтобы дѣвицы Александра и Евфросинія въ одѣяніи своемъ соображались съ монастырскимъ правиломъ однообразія, въ этомъ пунктѣ, и если имъ предназначенъ въ судьбахъ Божіихъ путь супружескаго состоянія, то благонравные юноши найдутъ въ нихъ, по указанію свыше, невѣстъ себѣ, хотя онѣ и будутъ одѣты по монастырски; а если волею Божіею въ монашество будутъ призваны, то и самый костюмъ предварительно облегчитъ для нихъ входъ въ сіе святое званіе. Между тѣмъ онѣ обѣщаются при помощи Божіей съ чувствомъ дѣтской преданности и благоговѣйнаго почтенія повиноваться Вамъ, какъ общей о Господѣ духовной матери всѣхъ сестеръ, и по силѣ исполнять дѣла послушанія, подъ непосредственнымъ надзоромъ и руководствомъ тетки своей, вдовицы Екатерины, которая, вмѣстѣ съ ними жительствуя, отъ лица Вашего при помощи Божіей будетъ наставлять, исправлять, обучать, обличать, наказывать и утѣшеніями ободрять, и Вамъ отчетъ давать о поведеніи ихъ, какъ ближайшая ихъ попечительница. Что касается до самой вдовицы Екатерины, я всѣмъ сердцемъ желаю, чтобы она не оставляла дѣтей моего брата, и, если онѣ найдутъ благотворный пріютъ въ вашей обители, то чтобъ она рѣшительно искала входа въ дѣйствительное монашество, и постриженія. Въ содержаніи же своемъ дѣвицы Александра и Евфросинія съ теткою своею Екатериною должны благоразумно и осмотрительно довольствоваться тѣми пособіями, какія будетъ подавать имъ благотворительное Начальство епархіи, тѣми способами, какіе онѣ, по материнскому благословенію Вашего Высокопреподобія, могутъ получить отъ обители вашей, труждаясь вкупѣ съ другими дѣвицами и вдовами для сей обители, тѣми средствами, какія отецъ ихъ, священникъ Алексѣй, предоставилъ имъ, и въ послѣдствіи можетъ быть пожелаетъ имъ доставлять, тою помощію, какую онѣ посредствомъ другихъ лицъ отъ Провидѣнія Божія получили, и, можетъ статься, будутъ впредь получать, а между тѣмъ и пріобрѣтеніями отъ трудовъ и рукодѣлій своихъ, при Божіемъ благословеніи. Здѣсь я открыто и опредѣлительно объясняю Вамъ, Достопочтеннѣйшая о Господѣ матерь игуменья, что содержанія ихъ я не беру на свою обязанность и отвѣтственность, хотя вкупѣ со всѣми, именующимися именемъ Господнимъ, и не отказываюсь по временамъ пособлять имъ, при помощи Божіей, когда и сколько разсудится мнѣ. По сему всепокорнѣйше

прошу Васъ внушить дѣвицамъ и вдовѣ Екатеринѣ, что онѣ жалкимъ образомъ ошибутся, если будутъ вѣрить мечтамъ юной фантазіи своей и надѣяться на меня или на другаго кого либо изъ человѣковъ: способы мои и нынѣ весьма незначительны, маловажны, ничтожны, и вдругъ могутъ совсѣмъ закрыться и прекратиться. Да возложатъ, да возлагаютъ онѣ всякій день, все упованіе на Отца небеснаго, безсмертнаго, вѣрнаго и истиннаго, и всемогущаго, и пребывая въ молитвѣ, въ трудѣ и въ послушаніи Богоугодномъ, да пріемлютъ отъ всеблагой и премудрой всесвятой десницы Его насущный хлѣбъ съ благодареніемъ и смиреніемъ.

Всѣмъ сердцемъ желая Вашему Высокопреподобію всякаго благополучія отъ всещедраго Бога въ священномъ служеніи Вашемъ при святомъ Домѣ Его, съ чувствомъ усерднѣйшаго почитанія и преданности, пріятнѣйшимъ долгомъ считаю быть Вашего Высокопреподобія Достопочтеннѣйшей о Господѣ матери всепокорнѣйшимъ слугою Архимандритъ Макарій.

1845 г. Іюня 23 дня.

Болховъ. Троицкій монастырь

289. Къ матери, лишившейся сына.

Такъ въ изданіи 1860 г (II, 169—177) озаглавлено перепечатываемое оттуда письмо.

Всякая душа христіанская, слышащая о скорби твоей, должна воспріять участіе въ ней состраданіемъ и желаніемъ тебѣ утѣшеній Божіихъ, дабы горесть, которую испить опредѣлено тебѣ непостижимою въ премудрости, и вѣчною въ благости волею Божіею, была растворена благодатію Духа Святаго и радостію мира Христова, дабы чаша сія открылась и явилась въ сознанія твоемъ *чашею спасенія*, дабы слезы твои, раба Господня, соединились со слезами Спасителя твоего, соединившимися съ каплями пота кроваваго въ геѳсиманскомъ саду, гдѣ всесвятая душа Его, въ смертельной скорби за наши грѣхи, проливала сію молитву къ Богу Отцу: Отче мой! все возможно Тебѣ, мимо неси отъ Меня чашу сію; однако не какъ Я хочу, но какъ Ты (Марк. 14, 36.), и дабы какъ Христосъ, не смотря на отвращеніе человѣческаго существа, ужасавшагося отъ предстоявшихъ страданій и смерти, претерпѣлъ крестъ, и возсѣлъ одесную престола Божія (Евр. 12, 2.), пострадалъ за насъ, подавая намъ примѣръ, дабы мы шли по слѣдамъ Его (1 Петр. 2. 21.), такъ и мы, вкупѣ со всѣми ученицами Іисуса Христа и чадами Божіими, борющимися съ разнообразными искушеніями въ сей кратковременной жизни, дарованной намъ для благочиннаго приготовленія къ вѣчному блаженству царства небеснаго, всякой день съ благовѣйнѣйшею покорностію, и съ дѣтскою вѣрою и преданностію принимали святую чашу свою отъ руки всеобщаго нашего Отца и Врача небеснаго, восклицая съ Пророкомъ: «Чашу спасенія пріиму и имя Господне призову» (Псал. 115, 4),—и съ Апостоломъ: «Нынѣшнія временныя страданія ничего не стóятъ въ сравненіи съ тою славою, которая откроется въ насъ»

(Рим. 8, 18.),—и паки: «Мгновенное легкое страданіе наше производитъ для насъ въ величайшемъ преизбыткѣ вѣчную славу: тогда какъ мы не имѣемъ цѣлію видимаго, но невидимое; ибо видимое временно, а невидимое вѣчно» (Кор. 4, 17. 18.). Тогда какъ всѣ христіанскія души, до которыхъ извѣстіе о преставленіи сына твоего достигаетъ, святою во Христѣ Іисусѣ любовію возбуждаемыя къ тому, чтобъ радоваться съ радующимися, и плакать съ плачущими (Рим. 12, 15), безъ сомнѣнія, воссылаютъ усердныя молитвы къ Богу и о душѣ новопреставленной, и о матери, ею оставленной,—недостойный я служитель Церкви Христовой осмѣливаюсь еще словеса Божіи, почерпая, какъ изъ кладязя истины, изъ богодухновеннаго Писанія, соединять съ твоею, достопочтенная матерь, горестію, будучи приглашаемъ твоимъ желаніемъ, возвѣщеннымъ мнѣ сродницами твоими. Что онѣ сказывали мнѣ о вѣрѣ твоей въ Господа Іисуса Христа, и о правилахъ жизни твоей, основанныхъ на недвижимомъ камени Евангелія Христова, все это можетъ только питать надежду, что какъ любящимъ Бога все содѣйствуетъ ко благу, по свидѣтельству слова Божія (Рим. 8, 28.), то и кончина странствія твоего сына въ мірѣ семъ только послужитъ для тебя случаемъ къ восхожденію на высшія степени совершенствованія во Христѣ Іисусѣ, и къ прославленію Бога благопріятными Святому Духу Его добродѣтелями. Сказывали также сродницы твои, что благочестивая матерь передала и сыну своему духъ благочестія воспитаніемъ, что рабъ Божій Сергій есть овца стада Христова, и не какимъ либо путемъ своеволія отшелъ отсюда, но властію Создателя и Спасителя нашего позванъ былъ: все это питаетъ радостную надежду, что какъ онъ здѣсь былъ соединенъ съ Господомъ Іисусомъ Христомъ, облекшись въ Него святымъ крещеніемъ (Гал. 3, 27.), и причащаясь тѣла и крови Его въ Божественной Евхаристіи, не на одинъ день, но на всю жизнь и вѣчность (Іоан. 6, 54. 56. 57.); то онъ и тамъ съ Нимъ не разлучился, а только блаженный союзъ сей уже свободенъ теперь отъ всякой опасности со стороны соблазновъ міра и немощей плоти и козней діавола, и послушаніе вѣры увѣнчано славою видѣнія (2 Кор. 5, 7. 1 Кор. 13, 12.). Печальна и страшна смерть, когда тварь, возмутившаяся противъ Царя и Бога, въ неистовствѣ отчаянія, убиваетъ себя, умираетъ въ грѣхахъ своихъ, то-есть, безъ вѣры въ Іисуса Христа, Спасителя грѣшниковъ (Іоан. 16, 9. 8, 24. 3, 36. Мѳ. 5, 21.), не восхотѣвъ и взглянуть на Него спасительнымъ и побѣдительнымъ воззрѣніемъ вѣры, надежды и преданности кающейся (Мѳ. 27, 3—5. Дѣян. 1, 24. 25. Лук. 22, 61. 62. Марк. 16, 6. 7. Лук. 24, 34. Іоан. 21, 15—17. Лук. 23, 39—43. Іоан. 3, 14. 15. Числ. 21, 6—9. Евр. 12, 2. 3.), обидѣвъ и опечаливъ до глубины души всѣхъ любившихъ ее на земли, и потерявшись для всѣхъ любившихъ ее на небеси, сама изгладивъ имя свое изъ святой и блаженной памяти ихъ, и сдѣлавшись чужою и невѣдомою для всѣхъ Христовыхъ и Божіихъ; и даже одинъ изъ древнихъ языческихъ мудрецовъ, именно Пиѳагоръ, говоритъ, что «какъ воинъ впалъ бы въ уголовное преступленіе, своевольно оставивъ мѣсто, гдѣ поставилъ его на стражѣ военачальникъ, такъ и ты, бывъ Создателемъ введенъ въ жизнь, ожидай, пока самъ Онъ и свести тебя съ мѣста службы твоей благоволитъ. Стой на бо-

жественной стражѣ; а если самъ сойдешь съ караула, то будешь судимъ военнымъ судомъ, и казненъ смертію.» Если язычникъ такимъ образомъ мыслилъ; то мы ли не устыдимся унынія, мы ли не убоимся отчаянія, когда Самъ Богъ глаголетъ намъ въ книгѣ Откровенія: «Побѣждающій (всякую богопротивную страсть, напр. безразсудную печаль и т. п.) наслѣдуетъ все, и буду ему Богомъ, и онъ будетъ Мнѣ сыномъ; боязливымъ же и невѣрнымъ, и сквернымъ, и убійцамъ, и любодѣямъ, и чародѣямъ, идолослужителямъ и всѣмъ лжецамъ—часть въ озерѣ, горящемъ огнемъ и сѣрою: это есть смерть вторая» (Апок. 21, 8.)? При семъ случаѣ и то́ еще надобно представить себѣ, что сродство по плоти въ мірѣ свѣтлодуховномъ совершенно восходитъ и измѣняется въ сродство по духу, или совсѣмъ прекращается и предается забвенію (Мѳ. 22. 30.). А что въ числѣ погибающихъ въ приведенномъ текстѣ изъ Апокалипсиса не поименованы прямо самоубійцы, это значитъ, что они суть убійцы по превосходству; и чѣмъ ужаснѣе эта вторая смерть, которая поглотитъ ихъ отъ лица Божія, и всѣхъ блаженныхъ чадъ Его, тѣмъ радостнѣе должно быть въ сердцѣ твоемъ, всечестная матерь, благодареніе Богу о рабѣ Его Сергіѣ, сынѣ твоемъ, что онъ оставилъ тебѣ, и супругѣ своей, и всѣмъ роднымъ своимъ, и всей Церкви святой право сь Іовомъ многострадальнымъ воскликнуть о немъ: «Господь далъ, Господь и взялъ; буди имя Господне благословенно!» Но вы Іовы, озаряемые свѣтомъ Евангелія,—вы должны говорить болѣе сказаннаго Іовомъ ветхаго завѣта: Господь далъ, Господь и взялъ; Господь и отдастъ, что взялъ, и притомъ во сто разъ болѣе, нежели сколько Онъ взялъ у насъ. Итакъ буди имя Господне благословенно! Не говоритъ ли Духъ Святый въ посланіяхъ Апостольскихъ: «Наше жительство на небесахъ, откуда мы и Спасителя ожидаемъ, Господа нашего Іисуса Христа, Который уничиженное тѣло наше преобразитъ такъ, что оно будетъ сообразно тѣлу славы Его, силою, которою Онъ дѣйствуетъ, и покоряетъ Себѣ все» (Фил. 3, 20. 21.)? и паки: Если мы въ сей только жизни надѣемся на Христа; то мы несчастнѣе всѣхъ человѣковъ. Но Христосъ воскресъ изъ мертвыхъ, первенецъ изъ умершихъ. Какъ Адамомъ всѣ умираютъ: такъ Христомъ всѣ оживутъ Но скажетъ кто нибудь: какъ воскреснутъ мертвые? Безразсудный! Ты что сѣешь, не оживетъ. ежели не умретъ. Иная слава солнца, иная слава луны, иная звѣздъ; и звѣзда отъ звѣзды разнится въ достоинствѣ; такъ и воскресеніе мертвыхъ. Сѣется тлѣнное, воскресаетъ нетлѣнное; сѣется презрѣнное. воскресаетъ славное; сѣется немощное, воскресаетъ сильное; сѣется тѣло душевное, воскресаетъ тѣло духовное. Се тайну говорю вамъ: мы не всѣ умремъ, но всѣ перемѣнимся, вдругъ, во мгновеніе ока, при послѣдней трубѣ: ибо вострубитъ, и мертвые воскреснутъ нетлѣнными, а мы перемѣнимся. Благодареніе Богу, даровавшему намъ побѣду Господомъ нашимъ Іисусомъ Христомъ (1 Кор. 15, 19. 20. 22. 35. 36. 41—44. 51. 52. 57.). Не самъ ли Спаситель, не сама ли Истина говоритъ: Истинно, истинно, говорю вамъ, слушающій слово Мое, и вѣрующій Пославшему Меня имѣетъ жизнь вѣчную; и суду не подлежитъ, а перешелъ уже отъ смерти въ жизнь (Іоан. 5, 24.). И паки: Я есмь воскресеніе и жизнь: вѣрующій въ Меня, если и умретъ, оживетъ. И всякій,

живущій и вѣрующій въ Меня, не умретъ во вѣкъ (Іоан. 11, 25—26.). И паки: Да не смущается сердце ваше, вѣруйте въ Бога и въ Меня вѣруйте. Въ дому Отца Моего обителей много. Я иду приготовить мѣсто вамъ. И когда пойду, и приготовлю мѣсто вамъ, приду опять, и возьму васъ къ Себѣ, чтобы и вы были тамъ, гдѣ Я (Іоан. 14, 1—3.). И паки: Я есмь Пастырь добрый, и жизнь мою полагаю за овецъ; и Я даю имъ жизнь вѣчную, и никто не похититъ ихъ изъ руки Моей. Отецъ Мой, Который далъ Мнѣ ихъ, есть больше всѣхъ, и никто не можетъ ихъ похитить изъ руки Отца Моего. Я и Отецъ одно. И паки: Отче! которыхъ Ты Мнѣ далъ, хочу, чтобы тамъ, гдѣ Я, и они были со Мною, да видятъ славу Мою, которую Ты Мнѣ далъ, потому что Ты возлюбилъ Меня прежде основанія міра (Іоан. 17.). И паки: Тогда праведники возсіяютъ какъ солнце, въ царствіи Отца ихъ (Мѳ. 13, 43.). Не говоритъ ли Духомъ Святымъ Апостолъ Павелъ: живемъ ли, живемъ для Господа, умираемъ ли, для Господа умираемъ; и потому живемъ ли мы, или умираемъ, всегда Господни. Ибо Христосъ для того и умеръ, и воскресъ, и ожилъ, чтобы владычествовать надъ умершими и живущими (Рим. 14, 8. - 9.). И паки: Не хочу, братія, оставить васъ въ невѣдѣніи о умершихъ, дабы вы не скорбѣли, какъ прочіе, не имѣющіе надежды. Ибо если мы вѣруемъ, что Іисусъ умеръ и воскресъ, то также и умершихъ во Іисусѣ, (т. е. въ вѣрѣ во Христа и въ союзѣ съ Нимъ и съ Церковію Его святою, единою на небеси и на земли) Богъ приведетъ съ Нимъ. Ибо сіе сказываемъ вамъ словомъ Господнимъ, что мы, живущіе, оставшіеся до пришествія Господня, не предупредимъ умершихъ; потому что Самъ Господь, по предвозвѣщеніи гласомъ Архангела и трубою Божіею, снидетъ съ неба, и мертвые во Христѣ воскреснутъ прежде; потомъ мы оставшіеся въ живыхъ, вмѣстѣ съ ними, восхищены будемъ на облакахъ по воздуху, на встрѣчу Господу, и такимъ образомъ всегда съ Господомъ будемъ. Итакъ утѣшайте другъ друга тѣмъ, что̀ здѣсь сказано (1 Θесс. 4, 13—18.). А что мертвые воскресаютъ, глаголетъ Господь, не читали ли вы, что̀ сказано вамъ отъ Бога, глаголющаго: Я есмь Богъ Авраамовъ, и Богъ Исааковъ, и Богъ Іаковлевъ? (Исход. 3, 6.). Богъ не есть Богъ мертвыхъ, но живыхъ. Ибо у Него всѣ живы (Мѳ. 22, 31. 32. Лук. 20, 37. 38.). Сіи слова Божіи предлагая вниманію твоему, всечестная матерь, во утѣшеніе сердца твоего, плачущаго о преставленіи дражайшаго сына, котораго, какъ и всѣхъ насъ, Іисусъ Христосъ возлюбилъ и омылъ отъ грѣховъ его кровію Своею, всеусердно желаю, да будетъ Онъ Спасителемъ, и свѣтомъ и миромъ и радостію раба Своего Сергія въ небесномъ царствіи, и тебя, вкупѣ со всѣми, любезными сердцу его и твоему, да сподобитъ сего блаженства, о которомъ говоритъ Іоаннъ Богословъ: «Возлюбленные! мы уже дѣти Божіи; но еще не открылось, что̀ мы будемъ. Знаемъ только, что когда откроется, будемъ подобны Ему; ибо узримъ Его, какъ Онъ есть. И всякій, имѣющій сію надежду на Него, очищаетъ себя, такъ какъ Онъ чистъ» (1 Іоан. 3, 2. 3.), и Апостолъ Іаковъ: «Блаженъ человѣкъ, который переноситъ искушеніе: потому что, прошедши испытаніе, онъ получитъ вѣнецъ жизни, который обѣщалъ Господь любящимъ Его» (Іак. 1. 12.).

30 Октября 1845.

Болховъ. Троицкій монастырь.

Къ „Педагогу“.

Въ изданіи 1860 г. это письмо помѣщено съ пропусками на стр. 220—222 I тома, причемъ имя адресата скрыто подъ литерами «Къ N. N.» Не названъ онъ и въ подлинникѣ, сохранившемся въ библіотекѣ казанской д. семинаріи.

290. *Высокоблагороднѣйшій, достопочтеннѣйшій Педагогъ!*

Мартинъ Андреевичъ Атласъ [1]) обрадовалъ меня своимъ прибытіемъ Октября 10 дня, но эта радость была непродолжительна, потому что гость мой вскорѣ началъ страдать отъ застуженнаго геморроя, который, пишу какъ онъ сказывалъ мнѣ, дѣйствовалъ у него на мочевой пузырь. Нашли въ Болховѣ травы, какихъ онъ требовалъ для припарки; аптекарь, по свидѣтельству образованнѣйшихъ людей въ здѣшнемъ городѣ и въ округѣ его, имѣющій много опытности и знанія по врачебной части, давалъ ему и другія лѣкарства; но какъ болѣзнь его не прекратилась, то онъ рѣшился принять пьявокъ, которыя немедленно были принесены къ нему изъ города, и высосали довольно крови. Потомъ онъ обратился къ другому врачу, который часто посѣщалъ его, и старался помочь ему разными способами, а припарки между тѣмъ продолжались, и два послушника служили больному день и ночь. Страданія его были велики, и наконецъ довели сильную природу его до изнеможенія; я предложилъ больному Божественное врачевство Св. Таинъ Христовыхъ; ему угодно было принять его при служеніи недостоинства моего, послѣ исповѣди, которую Господь помогъ ему исполнить съ благонадежнымъ расположеніемъ покаянія и вѣры во Евангеліе. Послѣ сего показалось намъ, что муки укротились, утихли; это было въ Воскресный день; изъ церкви, послѣ Литургіи пришли ко мнѣ дѣти Болховскихъ гражданъ, хотя я, кажется, не приглашалъ ихъ, и изъявили желаніе попѣть у меня что нибудь церковное, хотя я не просилъ ихъ о томъ предварительно. Я согласился охотно, и они пѣли разные гимны, и весьма много Богодухновенное «Аллилуія». Тогда вошелъ я въ комнату, которую больной занималъ въ настоятельскомъ домѣ, и нашелъ его сидящимъ въ благоговѣйномъ и мирномъ возношеніи ума и сердца къ Богу. Гдѣ это дѣти поютъ: аллилуія? спросилъ онъ у меня. Я отвѣчалъ: при моей комнатѣ; они сами зашли ко мнѣ изъ церкви, хотѣли пѣть, и я позволилъ имъ. Это было послѣднее въ жизни земной утѣшеніе для Мартина Андреевича, которое Самъ Отецъ небесный сотворилъ ему посредствомъ дѣтей. Послѣ сего онъ погрузился въ сонъ, и не требовалъ уже припарокъ: по этому заключали мы, что ему легче стало, и надежда наша была тѣмъ веселѣе, что и лѣкарь поддерживалъ ее увѣреніями своими. Но понедѣльникъ разувѣрилъ насъ; больной проснулся, но въ крайней слабо-

---

[1]) Изъ сохранившагося въ библіотекѣ казанской д. семинаріи письма къ о. Макарію М. Атласа (отъ 29 мая 1845 г) видно, что послѣдній перебирался изъ Москвы въ болховскій монастырь, какъ въ постоянный „пріютъ, опредѣленный ему благодатію“ Божіею, почему отказался отъ своего мѣста, и что его только затруднялъ вопросъ, какъ объяснить этотъ шагъ м. Филарету.

сти; тогда пресвитеры монастыря сошедшись сотворили соборную молитву о немъ, и помазали его освященнымъ елеемъ во имя Господне; онъ не владѣлъ уже ни языкомъ, ни другими членами, и остался цѣлые сутки въ такомъ состояніи; по временамъ я подходилъ къ нему, и, наклонившись къ уху его, громко произносилъ краткія молитвы: «Господи Іисусе Христе, въ руки Твои предаю духъ мой», или: «Помяни меня, Господи, во царствіи Твоемъ». Наконецъ ноги и руки его охолодѣли, и 23 Октября въ вечеру Мартинъ Андреевичъ Атласъ переселился въ вѣчность, сопровождаемый общимъ всѣхъ братій монастыря моленіемъ, да Господь Богъ Іисусъ Христосъ упокоитъ душу его въ дому Отца Своего и Отца нашего.

Денегъ у него найдено мною при свидѣтеляхъ достовѣрныхъ сто рублей съ немногимъ: вся эта сумма частію употреблена для погребенія, частію роздана бѣднымъ какъ милостыня; сдѣлано и врачу вознагражденіе за труды и искреннее усердіе, съ какимъ онъ старался помогать больному. Что касается до книгъ, одеждъ и прочихъ вещей его, онѣ по описи, засвидѣтельствованной мною, казначеемъ монастыря и Земскимъ Судомъ города Болхова, подъ печатью сего суда, хранятся въ здѣшнемъ монастырѣ. Изъ вещей его значительнѣе другихъ по цѣнѣ — золотые часы французскіе, изъ одеждъ, шуба енотовая, суконная, а изъ книгъ, сочиненіе Фабра д'Оливета: La langue hebraique rescituée, и Атласъ Лесажа. Документы нужные для Правительства, найденные между бумагами его, отданы Земскому Суду Болховскому, который безъ сомнѣнія дастъ имъ ходъ законами установленный; другія бумаги къ Вамъ посылаю теперь.

Пріятнѣйшимъ долгомъ почитаю быть въ искреннемъ почтеніи къ Вамъ, Благороднѣйшій Педагогъ, Вашимъ усерднѣйшимъ и покорнѣйшимъ слугою Архимандритъ Макарій Настоятель Болховскаго Троицкаго монастыря.

1845 Ноября 27. Болховъ.

Тѣло покойнаго Мартина Андреевича погребено въ монастырѣ здѣшнемъ, тамъ-же, гдѣ погребаются и монахи. Комната, въ которой онъ скончался, превратится теперь, если Господу благоугодно, въ святой алтарь храма Тайны Вечери Христовой, который уже устрояется, и мы желаемъ и стараемся, чтобъ онъ къ празднику Р. Х. былъ освященъ для соборнаго Богослуженія [1]). А. М.

---

[1]) Какъ видно изъ сохранившагося въ библіотекѣ казанской дух. семинаріи письма къ архим. Макарію орловскаго архіепископа Смарагда отъ 30 ноября 1845 г., консисторіей не было разрѣшено устройство теплой церкви въ настоятельскихъ келліяхъ; но преосвященный позволилъ о. Макарію въ „устроенной (если уже устроена) молитвенницѣ отправлять всенощныя, часы или обѣдницы,“ если здоровіе не позволитъ ему ходить къ богослуженію въ общую церковь.

Къ іеросхимонаху Макарію.

Іеросхим. Макарій (Ивановъ)—извѣстный своимъ благочестіемъ и духовнымъ вѣдѣніемъ старецъ оптиной козельской пустыни (калужской епархіи) и начальникъ скита († 6 сент. 1860 г.). Послѣ кончины старца изданы были по желанію его духовныхъ дѣтей его письма къ монашествующимъ (1862) и письма къ мірянамъ (1862). Но въ духовной литературѣ онъ извѣстенъ не только этими письмами, но и тѣмъ, что при его непосредственномъ участіи были изданы оптиной пустынью житія нѣкоторыхъ старцевъ и аскетическія произведенія отцевъ. При послѣдней работѣ приняты были во вниманіе труды и архим. Макарія Глухарева (его переводъ Лѣствицы; см. Письма Макарія оптинскаго къ монашествующимъ, №№ 38. 198 200).—Нижепомѣщенное письмо къ нему архим. Макарія находится въ библіотекѣ казанской д. семинаріи.

291. *Преподобнѣйшій о Господѣ Отецъ,*

Желаю Вамъ и всей Святой обители Вашей и особенно скиту Вашему всякаго благополучія отъ Отца свѣтовъ и покорнѣйше прошу подать Княжнѣ Елисавѣтѣ Димитріевнѣ Циціановой благопотребную помощь въ нуждахъ ея, и меня помянуть въ святыхъ молитвахъ и предать милосердію Божію. Преданный Вамъ Архимандритъ Болховской Макарій.

1846. Март. 9.

Адресъ: Его Высокопреподобію Достопочтеннѣйшему Отцу Макарію. Въ Скитѣ Козельской Оптинской Пустыни.

Къ Анастасіи Павловнѣ Жедринской.

А. П. Жедринская, помѣщица с. Григорова, въ 15 верстахъ отъ г. Болхова, была духовной дочерью архим. Макарія. По ея собственному сознанію, она погрязала въ грѣхахъ и не чувствовала желанія каяться въ нихъ, когда о. Макаріемъ всенародно была обличена и наставлена на путь исправленія. Съ тѣхъ поръ она отдалась въ духовное его руководительство и платила за него разными услугами въ родѣ пріисканія переписчиковъ, даже въ Орлѣ и Кромахъ, для его библейскихъ переводовъ. А. П. Жедринская была свидѣтельницей послѣднихъ дней и часовъ жизни о Макарія. Послѣ его кончины она сообщила о. Лаврову текстъ одной его молитвы (Душеп. чтеніе, 1863, II, 327—328) и владѣла, кажется, нѣкоторыми другими его рукописями. Девять писемъ къ ней о. Макарія перепечатываются изъ изданія 1860, II, 143—152, причемъ располагаются въ другомъ порядкѣ, болѣе соотвѣтствующемъ датамъ и ходу событій.

292.

Итакъ сего дня вы отправляетесь въ путь? Да будетъ съ вами самъ Господь Іисусъ Христосъ, наставляя васъ на всякую истину и добродѣтель Духомъ Своимъ Святымъ. Все освящается словомъ Божіимъ и молитвою, сказано намъ въ Писаніи: возьмите съ собою новый завѣтъ и псалтирь, чтобы каждый день и въ пути освящаемъ былъ словомъ Божіимъ и молитвою. Простите, я всегда буду имѣть въ сердцѣ и въ совѣсти моей долгъ быть преданнымъ вамъ слугою о Господѣ Іисусѣ Христѣ.

293.

Всѣмъ сердцемъ желаю, чтобы самъ Господь Іисусъ Христосъ наставлялъ васъ на всякую истину и добродѣтель Духомъ Своимъ Святымъ посредствомъ благодатнаго слова Своего, преданнаго намъ въ св. Писаніи ветхаго и новаго завѣта. Тамъ Онъ—Премудрость и Сила Божія—сообщаетъ намъ мысли Свои, и объявляетъ намъ волю Свою, и увѣряетъ насъ въ искренней и неизмѣнной во вѣки любви Своей къ намъ, и все это говоритъ намъ на человѣческомъ языкѣ, и научаетъ насъ соотвѣтствовать Ему всякими образами молитвенныхъ возношеній къ Нему ума и сердца. Итакъ Библія есть педагогическая книга Отца нашего небеснаго, по которой Онъ въ единородномъ Сынѣ Своемъ Іисусѣ Христѣ, Духомъ Святымъ научаетъ всему, что дѣлать и знать прилично, необходимо для насъ, предназначенныхъ быть чадами Божіими и наслѣдниками царства небеснаго. Потщимся, имѣя самаго Господа помощникомъ, соотвѣтствовать такому о насъ благоволенію Божію сообразными Ему желаніями, помышленіями, собесѣдованіями другъ съ другомъ и всякими занятіями, памятуя, что челнокъ жизни нашей по рѣкѣ времени несется въ безбрежный океанъ вѣчности. Господь съ вами. Простите.

294.

Усердіе, съ какимъ вы поспѣшаете помогать мнѣ во всякомъ случаѣ, обязываетъ меня долгомъ всегдашняго благодаренія. Но чѣмъ я могу воздать вамъ? Воздастъ вамъ Отецъ небесный Своими, исполненными мира и радости, благословеніями и озареніями свѣта истины, посредствомъ слова Его, преданнаго намъ въ св. Писаніи. Дѣло по Миссіи начинаетъ приносить намъ горести; но мы, при помощи Божіей, будемъ продираться сквозь тернія узкимъ и тѣснымъ путемъ къ цѣли, предположенной во славу Божію, и во благо Церкви Его святой. Не бойтесь непріятностей, но принимайте все отъ воли Божіей съ дѣтскою преданностію, какъ врачевство, исцѣляющее благодатію Божіею, даруемою смиреннымъ, и приближающее къ состоянію совершеннаго здравія и блаженства въ небесномъ царствіи. Простите. Сердечно желаю вамъ встрѣтить св. четыредесятницу въ мирѣ. Я желалъ бы, чтобы вы въ воскресеніе простились съ окружающими васъ служителями и служанками и съ тѣми изъ жителей деревни, которыхъ сами разсудите пригласить къ себѣ, и тихомолкомъ послужите Господу дѣлами милосердія, по указанію Провидѣнія. Въ чемъ Онъ самъ да будетъ вашею Альфою и Омегою, началомъ и концемъ.

16 Февраля 1846

295.

Съ пріятнѣйшимъ чувствомъ благодарности получилъ я книги, привезенныя изъ Москвы, и церковныя немедленно отдалъ въ церковь, какъ приношенія усердія вашего; изъ нѣмецкихъ же хотѣлъ бы я послѣ Пасхи послать къ вашему сыну твореніе Іоанна Арндта: объ *истинномъ христіанствѣ*, но рѣшительно предполагать этого не могу, не посовѣ-

товавшись съ вами. Можетъ случиться, что распутье не позволитъ вамъ и ибыть сюда на страстной недѣлѣ; на этотъ случай мнѣ пришло на мысль предложить для вашего утѣшенія слѣдующія слова Духа Святаго изъ посланія Ап. Павла (Римл. 8, 31—34), которыми вы и питайте радостную надежду на Господа въ духѣ своемъ, потому что радость Господня есть сила наша, какъ въ другомъ мѣстѣ возвѣщаетъ намъ слово истины (Неем. 8, 10.). Любящимъ Бога, призваннымъ по Его изволенію, все содѣйствуетъ ко благу. Ибо которыхъ Онъ предузналъ, *тѣмъ* и предназначилъ быть подобными образу Сына Своего, дабы Онъ былъ первороднымъ между многими братіями: а которыхъ Онъ предназначилъ, тѣхъ и призвалъ; которыхъ призвалъ, тѣхъ и оправдалъ. Что же сказать на сіе? Если Богъ за насъ, кто противъ насъ? Тотъ, Который не пощадилъ Сына Своего, но предалъ Его за всѣхъ насъ, какъ не даруетъ намъ и всего съ Нимъ? Кто можетъ обвинять избранныхъ Божіихъ? Богъ оправдываетъ ихъ; кто дерзнетъ осуждать? Христомъ Іисусъ умеръ, но и воскресъ; Онъ одесную Бога и ходатайствуетъ за насъ (Римл. 8, 28—34.).

Всѣмъ серцемъ желая вамъ благословеній Отца небеснаго во всѣхъ богоугодныхъ трудахъ, подвигахъ, занятіяхъ и дѣлахъ, видимыхъ и духовныхъ, пребуду всегда преданнымъ вамъ слугою о Господѣ.

P. S. Совѣтую вамъ напечатлѣть сіи слова Божіей благодати въ памяти, въ умѣ, сердцѣ и совѣсти.

26 Марта 1846.

296.

Въ Орелъ пріѣхали мы, по милости Божіей, благополучно, когда солнце уже взошло, и когда начали звонить къ ранней обѣднѣ въ городѣ.

Мы исполнили уже и чтенія изъ новаго завѣта и псалтиря. Мысли, получаемыя при чтеніи втораго псалма и второй главы Евангелія отъ Матѳея (ибо эти мѣста проходить сего дня случилось намъ), представляются мнѣ въ гармоническомъ соотвѣтствіи и согласіи.

«Царь Иродъ смутился, и весь Іерусалимъ съ нимъ. И собравши всѣхъ первосвященниковъ и книжниковъ изъ народа, спрашивалъ у нихъ: гдѣ должно родиться Христу? (Матѳ. 2, 3. 4.). Иродъ, тайно призвавъ волхвовъ, вывѣдывалъ отъ нихъ время явленія звѣзды, и пославъ ихъ въ Виѳлеемъ, сказалъ: пойдите, тщательно развѣдайте о Младенцѣ, и когда найдете Его, извѣстите меня, чтобы и я пошелъ поклониться Ему» (Мѳ. 2, 7. 8.).

«Иродъ увидя, что онъ осмѣянъ отъ волхвовъ, весьма разгнѣвался, и послалъ избить, въ Виѳлеемѣ и во всѣхъ предѣлахъ его, всѣхъ дѣтей мужескаго пола, отъ двухъ лѣтъ и ниже (Мѳ. 2, 6.).

Почто мятутся народы, и племена замышляютъ тщетное? Возстаютъ цари земли, и вельможи собираются вмѣстѣ противъ Господа и Христа Его. «Разорвемъ узы ихъ, и свергнемъ съ себя иго ихъ!»

Живущій на небесахъ осклабляется, Господь смѣется имъ (Пс. 2, 1—4.).

Ты поразишь ихъ жезломъ желѣзнымъ; раздробишь ихъ, какъ сосудъ горшечника (Пс. 2, 9.).

Соображая все это, можемъ найти ключь къ разумѣнію всѣхъ событій, составляющихъ исторію міра и Церкви.

Въ послѣднемъ стихѣ псалма словомъ: «почтите» переводчикъ хотѣлъ выразить слово оригинала: «лобзайте.»

Лобзаніе Сына Божія, по созерцанію духовному, бываетъ троякое: лобзаніе ногъ, принадлежащее собственно рабамъ; лобзаніе рукъ, свойственное дѣтямъ, и лобзаніе устъ, приличное только невѣстамъ Божественнаго Жениха (Пс. 2, 11. 1 Іоан. 4, 18. Гал. 4, 1—7. Римл. 8, 14—17. 2 Кор. 11, 2. Іоан. 3, 29. Еф. 5, 25—27. 29—32. Апок. 19, 7—9. 22, 17. Пѣсн. Пѣсн. 1, 1.).

Господь со всѣми нами. Будемъ учиться предавать Ему сами себя и другъ друга и всю жизнь нашу съ дѣтскою покорностію и надеждою на Отца всеблагаго, премудраго и всемогущаго.

20 Августа 1846 Орелъ.

297.

Простите меня, что я все еще не пишу къ вамъ, но постараюсь выполнить обѣщаніе, если Господу угодно; теперь же за недосугомъ успѣваю сказать вамъ только, что мы, слава Богу, благополучны и мирны, и память о васъ творимъ съ пріятнымъ чувствомъ благодаренія, и предаемъ васъ милосердію Отца небеснаго, всеусердно желая, чтобы миръ Божій соблюдалъ сердце ваше и мысли ваши во Христѣ Іисусѣ (Фил. 4, 7.).

Благословеніе Господне на васъ! И вы безъ сомнѣнія поминаете насъ въ святыхъ молитвахъ предъ Господомъ. Итакъ, простите до свиданія. Желаемъ здравія и всякаго благополучія всѣмъ сущимъ съ вами

24 Сентября 1846.

298.

Весь день сего дня прошелъ, по милости Божіей, въ пріятныхъ занятіяхъ.

Будьте благословенны Господомъ, и подъ покровомъ благодати и любви Его отеческой къ вамъ въ Единородномъ Сынѣ Божіемъ Іисусѣ Христѣ благонадежно-радостны; потому что радость о Господѣ—я не могу слишкомъ много твердить вамъ объ этомъ—есть сила наша, паче же Божія, въ немощи нашей совершающаяся, побѣждающая міръ, плоть и діавола, и прославляющаяся. Поручаю себя святымъ молитвамъ вашимъ.

8 Декабря 1846.

299.

Покорнѣйше благодарю васъ за все. Время не стоитъ, и непрестанно приближается лѣто, когда я долженъ отправиться въ дальній путь, если Господу будетъ угодно. Чувствую, какъ потребно спокойствіе духа для того, чтобы всѣ дѣла спѣшили къ концу, и не сталкивались, не мѣшали одно другому, не производили замѣшательства.

Простите, и предавайте меня вкупѣ съ другими милосердію Отца нашего небеснаго во Христѣ Іисусѣ, единородномъ Сынѣ Его, не стыдящемся называть насъ Своими братіями; будьте благополучны съ Нимъ, имѣя миръ Его, и радость Его обрѣтая въ совѣсти, кровію Его окропленной.

300.

Все существо мое вопіетъ и требуетъ спокойствія, дабы я, твердымъ упованіемъ на благость Отца небеснаго, вступилъ въ предстоящій мнѣ дальній путь, котораго трудности и опасности еще не извѣданы мною на опытѣ, а извѣстны мнѣ только по слуху и книгамъ. Съ какимъ усердіемъ вы помогаете мнѣ пріобрѣтать необходимое для подвига спокойствіе духа, объ этомъ свидѣтельствуетъ и письмо ваше, вчера полученное, которое я отношу къ числу безчисленныхъ благодѣяній Божіихъ; потому что общеніе ваше со мною состоялось и продолжается единственно волею Божіею, между тѣмъ какъ самъ я не могъ бы начать его, и начатое много разъ могъ бы уронить и потерять для службы моей, которой я недостоинъ. Итакъ да будетъ Ему, премудрому и милосердому Промыслителю и Отцу нашему въ Господѣ Іисусѣ Христѣ, слава и благодареніе о всемъ!

Если бы я имѣлъ много досуга, то, можетъ быть, и писалъ бы къ вамъ много; но я такъ мало нахожу времени для исполненія разныхъ требованій, что и не знаю, когда уплачу долги свои по отношеніямъ ко многимъ лицамъ. Посему надѣюсь, что вы будете всегда милостиво судить о моихъ обстоятельствахъ, и не смотря на мое, иногда долгое, молчаніе, будете въ разглагольствіи съ Божественнымъ Учителемъ и Пастыремъ и Спасителемъ вашей души, какъ и всѣхъ грѣшниковъ, обрѣтать столь изобильную пищу и столь сладостныя утѣшенія вѣчной жизни, что чѣмъ слабѣе я соотвѣтствую усердію вашему, тѣмъ удовлетворительнѣе будетъ отвѣтствованіе Господа вашего, неразлучно съ вами пребывающаго, благодатнымъ словомъ Его въ глубинѣ вашего духа. Простите и предайте милосердію Божію преданнаго вамъ А. М.

14 Марта 1847.

Къ Николаю Ивановичу Верниковскому.

Такъ называлось лицо, письмо къ которому о Макарія напечатано въ I томѣ изданія 1860 г., стр. 240—241, подъ иниціалами: «Къ Н. И. А.» Изъ двухъ писемъ Верниковскаго къ архим. Макарію, сохранившихся, какъ и письмо послѣдняго къ нему, въ библіотекѣ казанской дух. семинаріи, видно, что онъ служилъ чиновникомъ въ Орлѣ и вмѣстѣ съ сестрой Александрой Ивановной занимался перепиской переводовъ о Макарія. Объ этомъ «дѣлѣ вспоможенія» и говорится въ началѣ печатаемаго письма

301.

Достопочтеннѣйшій Николай Ивановичъ!

Да благословитъ Господь усердіе, съ какимъ Вы соизволили воспріять новое дѣло вспоможенія мнѣ, при Словѣ Божіемъ, и да вознагра-

дитъ Васъ преспѣяніемъ въ усвоеніи праведности Христовой вѣрою, и миромъ въ надеждѣ и упованіи на Христа Іисуса, и радостію во Св. Духѣ раждающеюся отъ любви ко Христу. Въ этомъ и состоитъ, возлюбленный Братъ о Господѣ, царствіе Божіе, котораго искать прежде всего Спаситель нашъ научаетъ насъ: Ищите во первыхъ царствія Божія и правды Его, и все сіе приложится вамъ, что только нужно для жизни временной на землѣ, (Мат. VI. 33;) и сказываетъ, гдѣ намъ искать этого клада (Мат. XIII. 44.), говоря: Царствіе Божіе внутрь васъ; (Лук. XVII. 21.) а чрезъ Апостола Павла представляетъ намъ и блага его сими словами: Царствіе Божіе не пища и питіе, но праведность, и миръ, и радость во Святомъ Духѣ, (Рим. XIV. 17.) и Божественною Своею молитвою, которую намъ какъ ученикамъ Его хотя и недостойнымъ, влагаетъ въ сердца и уста, руководствуетъ насъ къ сему единственноистинному благополучію въ семъ прошеніи: «Отче нашъ! да пріидетъ царствіе твое,» безъ сомнѣнія въ духъ, душу и тѣло, т. е. въ причастное существо наше, (1 Θесс. V 23.) предназначенное быть живою церковію Тріединаго Бога, (1 Кор. III. 16, 17. 1 Кор. VI. 19, 20. 2 Кор. VI. 16—18. Еф. III. 20—22. 1 Пет. II. 1—9. Филип. III. 20, 21. Іоа. XIV. 23—26. XVI. 14. Іоа. XIV. 20. Іоа. IV. 24. 1 Іоа. I. 5. 1 Іоа. IV. 8. 16. Іоа. I. 18. Колос. I. 15—17. Іоа. X. 30. Іоа. XVII. 11. 17. 20—26. Мат. XXVIII. 18—20 Тит. III. 4—7. II. 11—14.), въ совѣсть (Евр. IX. 14. 1 Тим. III. 9 Еф. III. 17. Колос. I. 26, 27. 2 Кор XIII, 5. Іоа. VI. 56, 57.), въ разумъ, въ волю, въ воображеніе въ память, въ чувствованія и въ чувства; и если бы только сіе благодатное царствіе Божіе въ насъ открылось, и не закрылось до конца жизни земной, то безъ сомнѣнія мы вошли бы и въ небесное царство славы Его по смерти. Думаю, что Вы еще или не начинали списывать священную книгу, или если и начали, то написали (ли пока) немного; и потому не оскорбитесь тѣмъ измѣненіемъ въ распоряженіяхъ, которое Вы найдете въ письмѣ моемъ къ отцу Андрею.[1]) Благоволите вмѣстѣ съ нимъ и прежнее отослать къ нему, дабы ему все извѣстно было, что и ему надобно знать при списываніи Библейскихъ книгъ, и также все потребное разсказать и повторять, если нужно, благороднѣйшей Александрѣ Ивановнѣ потрудитесь. Для нея посылаю книгу Руѳь, въ полной увѣренности, что списывать ее будетъ пріятно. Только не надобно слишкомъ широко разставлять буквы, и строки должно выводить прямо. Простите. Будьте всѣ благополучны подъ покровомъ Божіимъ, и во время благопріятно помяните въ святыхъ молитвахъ Вашихъ преданнаго Вамъ недост. А. Макарія.

1847 Февраля 20.

Болховъ.

Къ Евдокіи Вас Варламовой и Аннѣ Ник. Романчиковой.

Названныя дѣвицы упоминаются въ письмѣ къ о. Ник. Дмитр. Лаврову подъ № 258 Болховитянки родомъ, онѣ по убѣжденію архим. Макарія рѣшили отправиться на Алтай, чтобы тамъ служить, по мѣрѣ силъ,

[1]) Священнику кладбищенской въ г. Орлѣ церкви.

тому дѣлу, которое предъ тѣмъ оставилъ онъ. Но Анна не долго жила въ миссіи (до 1849 г.). Сестра же Евдокія, послѣ старица никольскаго ж мопастыря въ Улалѣ (въ монашествѣ Елена, въ схимѣ Евдокія), всю жизнь посвятила миссіи, занимаясь обученіемъ дѣвочекъ грамотѣ, печеніемъ просфоръ, продажей свѣчъ, шитьемъ и починкой церковныхъ вещей. Письмо къ нимъ архим. Макарія, писанное за 12 дней до его смерти, напечатано дважды въ Томскихъ епарх вѣдомостяхъ 1890, № 5, и въ Московскихъ церк. вѣдомостяхъ, 1890, № 19. Въ библотекѣ казанской д. семинаріи хранится копія съ оригинала.

302. ✝ *1847 Мая 6 д.*

О Господѣ Іисусѣ Христѣ достопочтеннѣйшія, благоговѣйнѣйшія сестры, Евдокія и Анна! простите и благословите.

Простите, что я въ письмѣ моемъ къ Отцу Николаю, посланномъ въ субботу отсюда, ни слова не сказалъ ни прямо вамъ, ни ему о васъ. Но, по милости Божіей, въ тотъ-же день я подходилъ къ святому жертвеннику во время Проскомидіи, и вкупѣ съ священникомъ, совершавшимъ Божественную Литургію, предавалъ васъ водительству и покровительству Отца небеснаго. Въ тотъ-же день я прощался съ О. Іоанномъ Петропавловскимъ [1])въ домѣ его; и теща его, старица, воспоминая Евдокію Васильевну съ благословеніями, порадовала меня весьма пріятнымъ утѣшеніемъ, разсказавъ, какъ она прощалась съ нею, изъявляя чувство искренняго благодаренія, потому что была обучаема ею грамотѣ даромъ. При этомъ случаѣ долженъ я привести вамъ на память слово Христово: «туне пріясте, туне дадите.» Неутомимую труженицу привѣтствовалъ я радостнымъ замѣчаніемъ, что сѣмя добра, посѣянное ею, можетъ нынѣ при Божіемъ благословеніи приносить плодъ неоскудный. Тутъ находилась и подвижница Акулина, золотошвея, жившая прежде въ слободкѣ близь нашего монастыря, и столь прилежно и постоянно приходившая въ церковь къ намъ во всякія времена Богослуженія. Тутъ Господь, завѣщавшій миръ ученикамъ Своимъ, оставившій намъ миръ Свой въ наслѣдіе, какъ ни съ чѣмъ несравненное сокровище и богатство: «Миръ Мой оставляю вамъ, миръ Мой даю вамъ,—миръ вамъ»,—тутъ Онъ разрѣшилъ узелокъ одинъ, составлявшій свою запутанность, разрѣшилъ тихо, безмолвно и деликатно, такъ что языкъ не входилъ ни въ какія обьясненія о прошедшемъ, которыя могли бы непримѣтно завести въ терновникъ колючаго словопренія, но души уже были не въ разладѣ, а во благопріятномъ согласіи. Тутъ теченіе разговора вовлекло меня въ пріятнѣйшія воспоминанія о приснопамятномъ рабѣ Божіемъ, отцѣ Петрѣ [2]), коего память и для васъ будетъ любезна, когда вы, достигши мѣста службы, найдете ее тамъ, на поприщѣ будущаго подвига вашего, цвѣтущую и благоухающую вонею Христовою. Простившись съ Отцемъ Іоанномъ, я поѣхалъ въ с. Струково, и проѣжжалъ мимо кладбища:.... у Г. Влади-

---

[1]) Священникомъ болховской петропавловскои церкви.

[2]) Лисицкомъ.

мірова отыскалъ одну изъ самыхъ рѣдкихъ книгъ принадлежащихъ мнѣ, которую я по забвенію уже готовъ былъ почитать унесенною, пропавшею; — тамже, въ с. Струковомъ на Воскресной Литургіи въ церкви одна очень извѣстная вамъ [1]) доброжелательная, благонамѣренная душа мазалась скипидаромъ открытой эпитиміи, и потомъ изъявляла радостное благодареніе. Въ тотъ-же день, возвращаясь отъ Г. Владимірова, былъ я у Сокольниковыхъ на мельницѣ, что подъ Болховомъ, потомъ въ Болховѣ у Филиппа Григорьевича Чопова, и жена его Марья Антоновна была готова всхлипнуть отъ слезной радости, слыша, что я былъ у меньшой дочери ея, Анны; потомъ еще въ трехъ домахъ я былъ, увлекаемый желаніями пріятелей Болховскихъ, и чрезъ всѣ эти входы и выходы, по великой милости Божіей, которой я недостоинъ со всѣхъ сторонъ нить утѣшеній благословительныхъ шла, и въ монастырь я возвратился уже по вечеру позднему [2]).

Извощикъ вашъ пріѣхалъ благополучно, и привезъ намъ благополучную вѣсть о вашемъ благополучномъ прибытіи въ Москву; онъ былъ вчера у меня, а сегодня уже и мать Анны знаетъ все, и послѣ ранней обѣдни подходитъ ко мнѣ, и проситъ, чтобы этотъ же извощикъ отвезъ васъ до самой Миссіи. Мы и первоначально старались найти благонадежнаго человѣка, который бы согласился довезти васъ до мѣста службы; но тогда не имѣли успѣха. И теперь даже извощикъ вашъ не твердъ въ рѣшимости и не совсѣмъ одноязыченъ. Если же у насъ съ нихъ концы съ концами сойдутся, какъ надобно; то я охотно и усердно соглашусь на то, чтобы онъ отвезъ васъ на Улалу; только вотъ вамъ необходимое, по мнѣнію нашему, условіе Вы съ нимъ должны пристать къ обозу купеческому и къ такому притомъ, въ которомъ не было бы ни молодыхъ прикащиковъ, ни молодаго хозяина, а одни мужички дегтемъ помазанные.

Благословите меня, благоговѣйнѣйшія и святыя о Господѣ сестры и сослужительницы, благословите насъ добрыми желаніями и молитвами на приближающееся путешествіе. Хотѣли выѣхать въ пятницу послѣ Вознесенья, но отложили отъѣздъ до вторника послѣ Праздника Святой Троицы [3]); но при всемъ томъ право не знаемъ, какъ исполнить и требованіе пріятелей Болховскихъ и требованія времени нашего. Въ субботу хочу писать къ вамъ или къ Отцу Николаю, это все одно.

Поминайте слово Господне: Се Азъ съ вами есмь во вся дни до скончанія вѣка, аминь.

Помяните во время благопріятное и насъ, пріятелей вашихъ о Господѣ, хотя и недостойныхъ, но милостиво и человѣколюбиво на покаяніе и спасеніе вѣрою во Христа Іисуса призываемыхъ и ожидаемыхъ

---

[1]) Въ Том. епарх. вѣд.—„всѣмъ“. Тамъ же въ примѣчаніи объяснено: „Это одна благородная жена, похоронившая мужа своего, неправославнаго, по православному обряду. За это о. Макарій наложилъ на нее, отличавшуюся нищелюбіемъ, эпитимію—стоять вмѣстѣ съ нищими.“

[2]) “Упоминаемыя здѣсь посѣщенія знакомыхъ были прощальными визитами о. Макарія, сбиравшагося вскорѣ отправиться на поклоненіе св. мѣстамъ въ старый Іерусалимъ». (Том. епарх. вѣд.)

[3]) Праздникъ Троицы въ 1847 г. приходился на 11 мая, Вознесеніе—на 1 мая.

Отцемъ нашимъ небеснымъ, простирающимъ къ намъ объятія Свои въ Распятомъ за насъ Единородномъ Сынѣ Его. Слава Ему со Отцемъ и Святымъ Духомъ. Аминь.

Къ Михаилу Арсеньевичу Понизовскому.

М А Понизовскій—товарищъ о. Макарія по петербургской академіи и учитель и секретарь екатеринославской семинаріи, въ годы его службы тамъ. Потомъ онъ, оставаясь учителемъ, состоялъ священникомъ каѳедральнаго собора, членомъ консисторіи, членомъ призрѣнія вдовъ и сиротъ духовнаго вѣдомства и катихизаторомъ ставленниковъ (Прим. Г. Т. Мизка къ письму о. Макарія). Письмо къ нему архим. Макарія печатается по оригиналу казанской д. семинаріи.

303. *Почтеннѣйшій Михаилъ Арсеньевичъ!*

Препровождая 125 рублей, прошу Васъ покорнѣйше взять или отдать изъ сихъ денегъ, сколько на мнѣ при отъѣздѣ изъ Екатеринославля долгу осталось; прочія извольте Семинарскому Правленію доставить въ уплату за переимокъ. Сія сумма недостаточна будетъ; но я дошлю, когда Вы извѣстите меня съ точностію, сколько за симъ съ меня потребуется. Въ отношеніи къ Ѳеодору Васильевичу не могу предоставить Вамъ никакого расчета; знаю только, что ему выдано все, по принадлежности; увѣдомте, я доставлю, что на мою долю причтется.

Хотя я вообще рѣдко письма пишу, но думаю о друзьяхъ моихъ очень часто, и нахожу въ томъ пріятнѣйшее удовольствіе отдыха, послѣ трудовъ и суетъ, иногда до глубины души огорчительныхъ. Вотъ какая судьба Димитрія Тимоѳеевича![1]) домъ полонъ, какъ чаша, но одному и веселиться не весело; приобрелъ имя, но и оно развѣ дѣтямъ пригодится, а для него самаго, думаю, никакой не имѣетъ занимательности. Слава Богу, что онъ добръ сердцемъ, основателенъ въ правилахъ жизни, и такого имѣетъ брата! Бабушка ваша весьма нужна для дѣтей осиротѣвшихъ, и вы должны были ею пожертвовать имъ, потому что теперь Клеопатра Васильевна[2]) уже привыкла къ хозяйству, и можетъ обойтись безъ руководства. Ѳеодора Марковича поздравте отъ лица моего; онъ человѣкъ трезвой и трудолюбивой; только да милостивъ будетъ къ бѣднымъ церковникамъ, когда отправится за сборомъ на Библейское Общество. Зная, нашего Преосвященнѣйшаго[3]), вы можете имѣть главное понятіе о моемъ состояніи на теперешнемъ мѣстѣ. Здѣсь для меня очень спокойно со всѣхъ сторонъ; имѣю добрыхъ друзей немного, и не вижу враговъ; съ Преосвященнымъ, по милости Божіей, еще ни разу въ размолвкѣ не

---

[1]) Мизка, овдовѣвшаго 26 апр. 1822 г.

[2]) Жена Понизовскаго.

[3]) Еп Самуила костромскаго (1817—1830; † 1831).

были. Простите. Михаилъ Арсеньевичь, Божіе благословеніе на васъ съ Клеопатрою Васильевною. Желаю Вамъ радостно срѣтить и проводить Пасху Господню. Сіе желаніе съ глубочайшимъ почтеніемъ моимъ засвидѣтельствуйте Е. П. Димитрію Тимоѳеевичу и Григорію Тимоѳеевичу: благодарная память объ нихъ никогда не умретъ въ душѣ моей.

Преданный вамъ А. Макарій

1823 Апреля 16 дня.
Кострома.

Къ Гавріилу, архіепископу екатеринославскому.

Преосв. Гавріилъ (Розановъ), изъ префектовъ вологодской семинаріи, занималъ екатеринославскую каѳедру съ 1828 по 1837 г. Послѣ былъ херсонскимъ и тверскимъ архіепископомъ Скончался на покоѣ въ 1858 г. Архим. Макарій не былъ лично съ нимъ знакомъ. Поводъ же писать къ преосвященному дало ему пожертвованіе послѣднимъ чрезъ Г. Т. Мизка нѣкоторыхъ вещей для церкви алтайской миссіи (см. выше стр 49, прим. 2). Печатаемое ниже письмо архим. Макарія сохранилось въ библіотекѣ казанской дух. семинаріи въ копіи, снятой съ подлинника Г. Т. Мизкомъ.

304. *Высокопреосвященнѣйшій Владыко,*
Милостивѣйшій Архипастырь и Отецъ,

Имѣвъ счастіе удостоиться Святительскаго благословенія Вашего въ душеспасительной книжицѣ, которая есть пріятный Господу плодъ попеченія Вашего о душахъ, цѣною крови искупленныхъ, въ устроенномъ изъ кипариса честномъ крестѣ для походной церкви при здѣшней церковной Миссіи,—и въ прекрасныхъ вещахъ, принадлежащихъ къ церковной ризницѣ,—приношу Вашему Высокопреосвященству чувствительнѣйшее благодареніе и радостное желаніе сердца, да сіяетъ свѣтильникъ Вашъ въ Церкви Россійской въ продолженіи многихъ лѣтъ! Миссія введена въ дѣйствованіе Преосвященнѣйшимъ Евгеніемъ, нынѣ Рязанскимъ Архіепископомъ, въ началѣ Августа 1830 года, и тогда же получила отъ Архипастыря походную церковь во имя Всемилостиваго Спаса. Станъ Миссіи въ деревнѣ Маймѣ, такъ называющейся по рѣкѣ, которая впадаетъ при этомъ селеніи въ большую рѣку Катунь; а сія въ верстахъ осмидесяти отсюда соединяется съ равною ей Біею; и „обѣ“ онѣ составляютъ одну величественную, текущую въ Сѣверный Океанъ рѣку, прозванную по тому самому „Обью.“ На югѣ въ отношеніи къ намъ хребетъ Алтая и граница Государства Китайскаго, а на Сѣверѣ Бійскъ, ближайшій городъ Томской Губерніи, отъ котораго до Маймы нѣкоторые насчитываютъ не менѣе ста верстъ, а другіе говорятъ, что не будетъ столько. Инородцы, среди которыхъ движимся, суть Калмыки и различныхъ племенъ Татары, тѣ и другіе Шаманскаго суевѣрія; въ дальнѣйшемъ сосѣдствѣ имѣемъ Киргизовъ, которые суть Магометане. Можно встрѣчаться въ русскихъ селеніяхъ и съ Евреями, которые составляютъ весьма значительное количество въ числѣ жителей города Каинска, находящагося въ Барабинской степи. Сей городъ внѣ круга.

для дѣйствій Миссіи опредѣленнаго, который состоитъ изъ округовъ Бійскаго и Кузнецкаго; впрочемъ съ Кузнецкимъ округомъ и доселѣ еще мы не успѣли ознакомиться; потому что Миссія, кромѣ такъ называемаго Архимандрита, не имѣетъ другаго Священника, который могъ бы оставаться въ Майминскомъ станѣ во время продолжительнаго отсутствія моего, чтобы желающихъ принять св. Крещеніе принимать, и по возможности не оставлять новокрещенныхъ: ибо въ нашей службѣ дѣланіе безъ храненія оказывается тщетнымъ и суетнымъ. Миссія, по милости Божіей, не безъ работы, хотя успѣхи ея и не блистательны, и третія сотница новокрещенныхъ не возрасла еще до половины. Одни изъ нихъ живутъ при станѣ Миссіи, другіе въ окрестныхъ деревняхъ, иные въ русскихъ же, но весьма отдаленныхъ отъ стана селеніяхъ, а нѣкоторые,— впрочемъ немногіе,—удаляясь въ неудободоступные лѣса и ущелья, возвращаются къ дикости, въ которой родились и возрасли, къ лѣности и безпечному своеволію, которое для нихъ всего дороже, и даже къ суевѣрію предковъ своихъ. Нарочно для того упоминаю о семъ, чтобы источникъ горчайшихъ искушеній и скорбей Миссіи былъ открытъ и предъ Вашимъ Преосвященствомъ, чтобы Вы, предстоя Господу Богу въ моленіи о всей Церкви, воздохнули и о насъ худыхъ и недостойныхъ дѣлателяхъ, и чтобы оное ходатайственное воздыханіе было намъ въ помощь и въ пользу. Когда Вашему Высокопреосвященству было благоугодно посѣтить юрту странничества моего Вашимъ благотвореніемъ: то дверь общенія, которую Ваше Высокопреосвященство отверзли, заключить для Васъ никто не можетъ, и также Вами токмо она можетъ быть отверзаема, и каждый такимъ образомъ посѣщающій насъ имѣетъ свой входъ въ эту юрту, въ которой въ иныя времена я представлялъ бы Вашему Высокопреосвященству то какую нибудь слѣпую старицу, съ томящимся въ долговременной болѣзни сыномъ, то сиротствующее младенчество, то иные образы бѣдности и нищеты между новокрещенными. Но теперь, какъ я думаю, благотворительность Вашего Высокопреосвященства совершенно развлечена множествомъ требованій въ Епархіи, по случаю неурожая, которымъ Господь посѣтилъ край вашъ.

Мысленно повергаясь къ стопамъ Вашимъ, Святительскаго благословенія испрашиваю.

Вашего Высокопреосвященства Милостивѣйшаго Архипастыря и Отца послушникъ преданнѣйшій

Архимандритъ Макарій.

1834 Дек. 24.
Бійскъ.

Къ Евгенію, архіепископу тобольскому.

Преосвящ. Евгеній (Казанцевъ), сначала епископъ курскій (1818), потомъ псковскій (1822), занималъ тобольскую каѳедру съ 1825 по 1831 г. Затѣмъ онъ былъ на рязанской каѳедрѣ (до 1837) и ярославской—до 1853 г., когда по слабости зрѣнія былъ уволенъ на покой Сконч. въ 1871 г. Ему обязана своимъ учрежденіемъ миссія въ тобольской епархіи, онъ же пріютилъ

о. Макарія въ своемъ домѣ и всячески содѣйствовалъ ему въ выработкѣ основаній для его дальнѣйшей дѣятельности. Донесеніе ему о. Макарія, печатаемое ниже, было издано въ Тобольскихъ епарх вѣдомостяхъ, 1896, № 1, и въ Томскихъ, 1896, № 3; приложенныя къ нему правила общежитія о. Макарія съ сотрудниками—тамъ же и во многихъ другихъ мѣстахъ.

305. *Высокопреосвященнѣйшій Владыко, Милостивѣйшій Архипастырь и Отецъ.*

По Архипастырскому благословенію Вашему, я вопрошалъ и старался распознавать учениковъ Тобольской семинаріи, изъявлявшихъ желаніе служить въ проповѣдываніи Евангелія народамъ языческимъ, живущимъ въ Тобольской епархіи. Изъ числа сихъ семинаристовъ, ученики высшаго отдѣленія Василій Поповъ и низшаго Алексѣй Волковъ, во многократныхъ съ ними разговорахъ моихъ, всегда являлись по нравамъ, понятіямъ и желаніямъ ихъ, сколько я могъ узнавать оныя, благонадежнѣйшими къ испытанію въ служеніи миссіонеровъ. Наконецъ, по Архипастырскому благословенію Вашему, я имѣлъ съ сими семинаристами совѣщанія о правилахъ, каковыхъ бы мы долженствовали держаться, если бы имъ вкупѣ со мною надлежало служить въ проповѣданіи Евангелія народамъ языческимъ, живущимъ въ Тобольской епархіи. По согласію общему, мы первоначально предположили немногія, которыя показались намъ весьма нужными при самомъ вступленіи на служеніе миссіонеровъ и которыя при семъ, на особомъ листѣ написанныя и всѣми нами троими, въ свидѣтельство общаго согласія нашего, подписанныя, Вашему Высокопреосвященству представляя, испрашиваю симъ желаніямъ нашимъ святительскаго благословенія. Въ послѣдованіи опытовъ дѣйствительнаго служенія долженствуютъ происходить, сообразныя онымъ правиламъ, частныя и подробнѣйшія, которыя, испытавъ, мы обязаны будемъ представлять также благосмотрѣнію Вашему на утвержденіе.

Вашего Высокопреосвященства, Милостивѣйшаго Архипастыря и Отца всепокорнѣйшій послушникъ Архимандритъ Макарій.

1829 Октября 22 дня.

Назначенныя къ испытанію въ проповѣдываніи Евангелія народамъ языческимъ, живущимъ въ Тобольской епархіи, Архимандритъ Макарій, и желающіе содѣйствовать ему въ семъ служеніи ученики Тобольской семинаріи, высшаго отдѣленія Василій Поповъ и низшаго Алексѣй Волковъ, по Архипастырскому благословленію Высокопреосвященнѣйшаго Евгенія, Архіепископа Тобольскаго и Сибирскаго, мы размышляли о правилахъ, каковыхъ бы намъ надлежало держаться, есть ли бы мы долженствовали вкупѣ дѣйствовать въ проповѣданіи Евангелія народамъ языческимъ, и, по общему согласію, первоначально слѣдующія предполагаемъ.

А) Желаемъ, да будетъ у насъ все общее, деньги, пища, одѣяніе, книги и прочія вещи, и сія мѣра да будетъ для насъ удобностію въ стремленіи къ единодушію

Б) Желаемъ тому изъ насъ, которому опредѣленіемъ Начальства будетъ поручено особенное попеченіе о дѣлѣ проповѣданія, повиноваться по правиламъ иноческаго общежитія какъ въ порученіяхъ, относящихся къ проповѣданію, такъ и въ другихъ отношеніяхъ и случаяхъ, онъ же долженъ во всѣхъ своихъ распоряженіяхъ руководствоваться также правилами общежитія иноческаго и тѣми постановленіями, какія мы отъ Начальства примемъ за руководство въ служеніи проповѣданія.

В) Желаемъ принимать отъ него наставленія со вниманіемъ, смиреніемъ и любовію, а его наставленія должны проистекать изъ слова Божія и быть согласными съ ученіемъ церкви Восточной, Греко-Россійской.

Г) Желаемъ быть предъ нимъ искренними и откровенными въ частомъ исповѣданіи помысловъ и искушеній нашихъ и вмѣстѣ съ нимъ учиться у Господа уклоняться отъ зла и творить благое; онъ же обязуется всякое исповѣданіе таковое погружать въ бездну милосердія Божія, отнюдь не обличать явно того, что ему открываемо будетъ за тайну, какъ въ исправительныхъ, такъ и во всякихъ другихъ мѣрахъ своихъ дѣйствовать въ смиренной памяти о собственной немощи, по долгу любви и снисхожденія къ братіямъ, и безпристрастно принимая отъ нихъ благонамѣренные совѣты, полезныя замѣчанія, кроткія напоминанія, въ случаѣ погрѣшительности поступковъ своихъ искренно виниться предъ ними и просить у нихъ прощенія и пособія къ исправленію своему.

По симъ правиламъ жить и служить въ проповѣданіи Евангелія народамъ языческимъ, въ Тобольской епархіи живущимъ, желаемъ.

Архимандритъ Макарій. Ученикъ семинаріи высшаго отдѣленія Василій Поповъ Ученикъ семинаріи низшаго отдѣленія Алексѣй Волковъ.

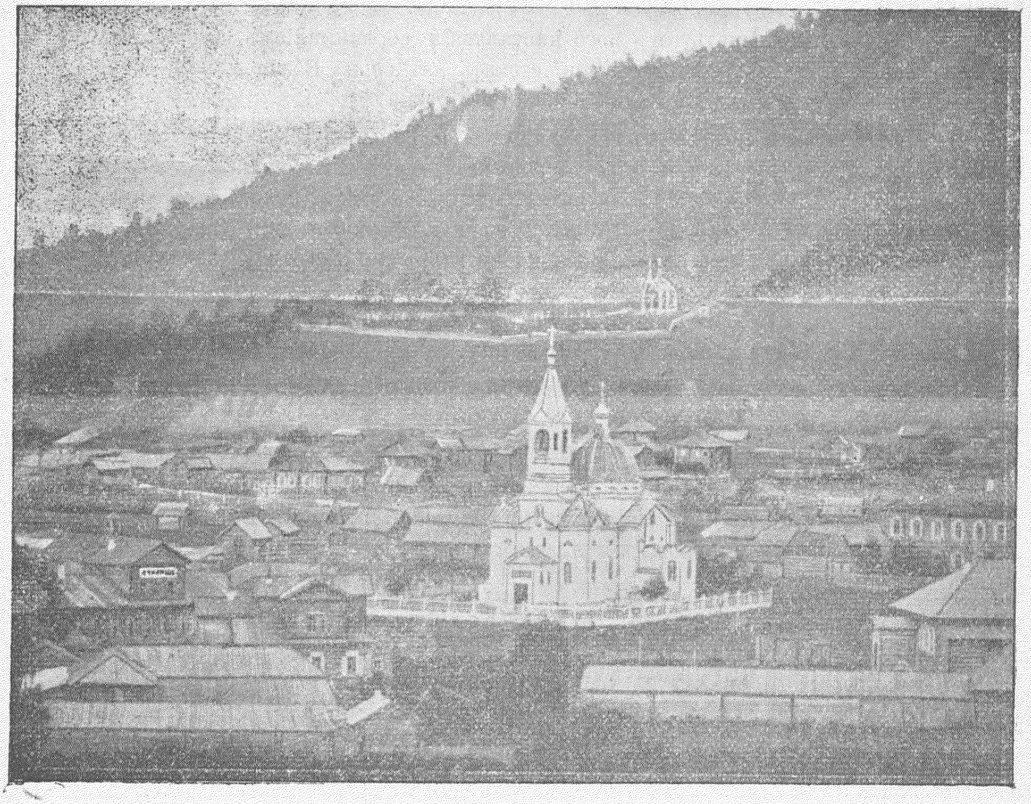

Село Улала въ к. XIX ст.

Высокопреосвященнѣйшій Влад-
ыко,

Милостивѣйшій Архипастырь
и Отецъ!

Святительское благословеніе, кото-
рымъ Вы напутствовали меня при
отъѣздѣ моемъ въ Тобольскъ, и которое сопут-
ствуетъ мнѣ на поприщѣ новыя-
нѣй службы моей при здѣшней Цер-
ковной Миссіи, да будетъ со мною во
часъ сей, когда хочу предать разсужде-
нію Вашему нѣкоторыя мысли, на-
ходящіяся въ родствѣ съ моею служ-
бою.

Божественное Провидѣніе предугото-
вило путь Христіанству во міръ весь
преложеніемъ Священныхъ книгъ Вет-
хаго Завѣта съ Еврейскаго языка на Ел-
линскій, который былъ тогда всеоб-
щимъ языкомъ во образованномъ мірѣ;
потому сей же языкъ Духу Святому бы-
ло благоугодно освятить также слово
благодати Новозавѣтной, дабы органъ
сего спасительнаго слова, былъ, сколько

Начало письма къ м. Филарету (№ 63)

Мой Бог! мой Царь — Отец! Спаситель дорогой!
Пришел желанный день! Паду перед Тобой!
Ещё я на земли! Но дух Твой трепещет!
Зрю! светит мне горний луч! Заря бессмертья блещет.

Стихи архим. Макарія, написанные имъ карандашомъ наканунѣ смерти.

УКАЗАТЕЛЬ

личныхъ именъ, встрѣчающихся въ книгѣ.

Прямыя цифры означаютъ страницы самыхъ писемъ, курсивныя—страницы біографическаго очерка и предисловія (нижней пагинаціи).

Абрескова, Прасковья Васильевна, 400

Августа, игумена вяземскаго монастыря, *71* 61 62. 388. 516. 517

Августинъ, блаж., *10. 42.* 12 27. 121. 228 229. 231. 278 399.

Августъ, римскій императоръ, 299.

Авраамъ, ветхозав. патріархъ, 484.

Аврамовъ Николай, 325.

Агапитъ, еп томскій, *68.* 100. 145. 154. 265. 266. 271. 280. 304. 318. 320. 329

Агавоподъ, 24.

Агриппина, 452.

Агриппина Александровна N. 500. 502. 503.

Адамъ, ученый еврей, *50.*

Адріанъ, 325.

Акимовъ В *67.*

Акулина, 531

Алгазинъ, Ст. Ив, 314.

Александра, 274.

Александра Ивановна, 111.

Александра Петровна, 451. 452. 453. 454

Александра Яковлевна, 365. 401. 414.

Александръ I, императоръ всероссійскій, *3* 124 190. 195. 206.

Александръ Николаевичъ, цесаревичъ, 329.

Александръ, 123.

Александръ Дмитріевичъ, 400.

Александръ Ивановичъ N. 330. 331. 332.

Александръ Ивановичъ, 306. 310 311.

Александръ Ивановичъ, 502.

Александръ Ѳеодоровичъ, 326.

Алексѣй, Божій человѣкъ, *46* 47. 73. 475.

Алексѣй, смоленскій семинаристъ, 10.

Алексѣй Михайловичъ, царь, 196

Алексѣй Мироновичъ, 276.

Алексѣй Павловичъ, 18 26.

Амвросій Медіоланскій, св, 95.

Амвросій (Подобѣдовъ), митрополитъ, 188

Амвросій, казначей архіеп Іова, 71

Амфилохій, ростовскій схимонахъ, 26 363.

Амфилохій, томскій архимандритъ, 54. 321.

Амфилохій, инспекторъ костромской семинаріи, 92.

Ананьина, Ѳеоктиста Ивановна, 305 306 310 311. 312

Ананьинъ, Николай Ивановичъ *35 46 56* 298 300. 301 302 304 306 307 309 311. 312. 313. 347.

Анастасія, 326

Анастасій, іеромонахъ. *32. 34* 100. 108. 145. 146 304. 318. 319. 320 322. 323. 324. 325 327. 331 381 384 402

Андрей, свящ, 327 330

Андрей, священ г. Орла, *40. 71* 530 531.

Андрей Ивановичъ, 112

Андрей Ѳеодоровичъ, 326

Аникита, іером (князь С А. Ширинскій-Шихматовъ), 41. 61.

Анисія, 110.

Анисья, 417.

Ан..ловъ Семенъ, 418.

Анна, новокрещеная, 417

Анна, старица, *27.*

Анна Николаевна, 502.

Анна Петровна, 110.

Анненковъ А. С, *49*

Антоній, св, 114.

Антоній, преподобный, *48.* 225.

Антоній, архіеп. воронежскій, *42* 263. 345.

Антоній, архимандритъ, намѣстникъ свято-троицкой лавры, *40.* 120

Аполлосъ, апостолъ, 273.

Апраксина, Софья Петровна, 389. 399. 400 483

Арешниковъ, купецъ-лекарь, *32* 62. 325

Арефьевъ, Алексѣй Алексѣевичъ, архитекторъ, 338.

Аристовъ, Евл Фил, профессоръ казан университета, 369 370.

Аркадій (Ѳеодоровъ), архіеп. пермскій, 497.

Арндтъ Іоанчъ, писатель, *3* 102. 264 526.

Арнольдъ d'Andilly, писатель, *42* 199 200.

Архиппъ, 420.

Арыковъ Илья, 326.

Асташева, Юлія Антоновна, 503.

Атласъ, Мартинъ Андреевичъ, 523 524.

Аѳанасій (Протопоповъ), архіепископъ тобольскій, *17 22 28* 152 153 154 155. 227 266 267

Аѳанасій (Соколовъ) епископъ томскій, *39. 72.* 294. 394. 401. 434.

Аѳанасій (Дроздовъ), ректоръ С.П Б. академіи, епископъ винницкій, *41. 42* 210.

Аѳанасій, архимандритъ, намѣстникъ троицкой лавры, 25. 122.

Аѳанасій, священникъ, 439.

Аѳанасій Лукьяновичъ, 326

Аѳанасьева Марія, 330.

А. . . ., дѣвица, 266.

А. *71.*

А. Д 468.

Аз . . . я О., дѣв., 503

А. Л., 497.

А. Н. В. 486. 487.

А. Н, княгиня, 497.

Баадеръ, писатель, 310.

Бабинъ, Петръ Ивановичъ. 502

Бакунина П *65 66.*

Балахонскій Н А 55

Барскій-Григоровичъ Василій авторъ 22 23

Барсовъ. Н. И. *68.*

Бартеневъ П И, *40.*

Батинъ Семенъ, 325.

Башинскій Ѳеодоръ, свящ , 74

Башкирцевъ *71.*

Беб . . . Алекс. *71.*

Бобрищевъ-Пушкинъ П С, *40.*

Борисовъ М. А., инспекторъ и профессоръ харьковской семинаріи. 18 19

Бочкаревъ Евѳимій, 327.

Брантъ, Егоръ Ивановичъ, 502.

Брокгаузъ *68.*

Брюлловъ, Карлъ Павловичъ, художникъ, 347. 348.

Буксдорфъ, гебраистъ, 18

Бѣляевъ, Василій Петровичъ, 268. 315

Бюніанъ Іоаннъ, авторъ, 419. 451

Вагинъ, Григорій Петровичъ, 502.

Вальмонъ Густавъ, 403.

Вальмонъ Софія, сотрудница алтайской миссіи, *22. 34. 39 43 51. 54 55. 58. 63 69 70* 158. 280. 281. 282. 288. 292 309 337 351 352 360. 361. 363 364. 369. 371. 376 377 382 383. 384 388. 390. 394 396. 401 403 404 405. 416. 417. 419 421. 422 423. 424 427 439. 440. 443. 444. 450 452 454 465. 478. 487. 498 517

Вальтеръ-Скоттъ, писатель, 347.

Ванъ-Левенъ Даніилъ, типографъ, 196.

Василискъ, старецъ, *4 11* 297.

Варламова, Евд. Васил., *36* 474. 530. 531

Василій, тобольскій священникъ, 231.

Василій, новокрещеный, 267. 299.

Василій Васильевичъ, 519.

Василій Егоровичъ. 301.

Вахнинъ Иванъ, 21 26. 74. 80. 81.

Вербицкій В., свящ., *67.*

Верниковская, Александра Ивановна, *40* 529. 530.

Верниковскій, Николай Ивановичъ, *40* 529.

Верховская Вѣра, монахиня, 235 267. 269. 295. 298.

Верховская Маргарита, монахиня, 269.

Весскій Василій, свящ., сотрудникъ миссіи, *31 32. 34.* 146 322 325. 384.

Викторъ, архим. томскаго монастыря, 337.

Вильдерспинъ Самуэль, англійскій педагогъ, 300.

Виноградова, Анна Дмитріевна, 472.

Виноградовъ, Алексѣй Якимовичъ, свящ., 470. 472. 474.

Виргилій, римскій поэтъ, 299

Витзій Германъ. авторъ, 19.

Вишневскій Г. *71.*

Владимировъ, 532.

Владимиръ, св., 189, 197.

Владимиръ (Петровъ), архим., начальникъ алтайской миссіи послѣ казанскій архіепископъ, *36. 70.* 346 455 493.

Владимиръ (Ужинскій) епископъ курскій и архіепископъ казанскій, *9 11* 59. 117. 118. 120.

Владимиръ о. 21.

Волковъ, Алексѣй Терентьевичъ, сотрудникъ миссіи, *12 28 29* 40 99 154. 301. 306 536 537.

Володимерова С. *71*

Волочкова, Елис Констан, 388. 454.

Волочкова Марія, 453. 454.

Волочковъ Павелъ, свящ , 388.

Волочковы *71.*

Воскобойниковъ Яковъ, свящ., 74

Гаазъ Ѳ П, *34. 58.*

Гавріилъ (Розановъ), архіеп. екатеринославскій, 49. 534.

Гавріилъ Герасимовичъ, 11.

Гено Алекс. *69.*

Георгій (Конисскій), могилевскій, архіепископъ, 64

Герасимъ, архим., *66.*

Герболинскій Іоаннъ, екатеринославскій священникъ, *5. 6. 7 55. 58 66* 14. 19. 26 44 71 74 79. 80 90.

Гердеръ, писатель, *56.* 308.

Гершель, астрономъ, *56.* 308. 310.

Гилевъ Филиппъ, сотрудникъ о Макарія, *31. 32.* 146. 320. 321. 325. 417.

Глухаревы:

Агаѳія, мать архим. Макарія, *I.*

— **Александра**, племянница о. Макарія, 388. 452. 453. 454. 516. 517 518.

— **Алексѣй**, священникъ, братъ архим. Макарія, *2. 31. 32. 34.* 3. 4 5. 6. 7. 9 10 61. 63. 112. 155. 201. 322. 324 325. 388. 390. 438. 453. 454. 491. 516 518.

— **Іаковъ Михайловичъ**, свящ., отецъ архим Макарія, *1 2.* 1. 3.

Глѣбова-Стрешнева, Анна Васильевна, 400.

Глѣбова-Стрешнева, Прасковья Петровна, *34. 35. 49. 54.* 177 337. 339. 349. 350. 366. 388. 399 401. 414. 415. 417. 418. 419. 422 442. 443. 449. 450. 468. 470. 490. 492. 495

Глѣбовъ-Стрешневъ, Ѳеодоръ Петровичъ, 364. 389. 394. 399.

Гнѣ(в)ушовъ, тобольскій купецъ, 230.

Гогартъ Вильямъ, художникъ, 302.

Гоголь, Анна Васильевна, 349 351

Гоголь, Елисавета Васильевна, 349, 351.

Голицына Варвара, кн., *71.*

Голицынъ, А. Н., князь, *33.* 13.

Голицынъ, Дим. Влад, князь, *33. 41.* 210

Голицынъ, Петръ Алексѣевичъ, 123.

Голубинскій, Д Ѳ., *45 67.* 85. 86. 91. 92.

Голубинскій, Ѳеод. Алекс., *46. 67.* 85. 86 88. 90. 123. 479.

Гонхиловичъ, Янкель (Христофоръ), *20.*

Горацій, римскій поэтъ, 20. 84. 302.

Горбачевскій, Петръ Дмитріевичъ, 294.

Горихвостовъ Г. Д., 449.

Горчаковъ кн. *71.*

Гофманъ, 188.

Григорій Богословъ, *10.* 87. 88.

Григорій Двоесловъ, св., *42 43.* 121.

Григорій (Постниковъ), архіепископъ тверской, 325.

Григорій, архим., *66.*

Григорій Кипріановичъ, 348.

Григорій Петровичъ, 311.

Григорьевъ Петръ, 319

Грузины братья, баккалавры кіевской академіи, 395.

Грузинъ, Карпъ Димитріевичъ, баккалавръ кіевской академіи, 3. 395.

Давидъ, царь іудейскій, 30. 70. 132. 369. 420.

Дальгеймъ, баронъ, 454.

Даніилъ, пророкъ, 30. 134. 135. 418.

Даніилъ, монахъ, 20 21.

Дарія Несторовна *71.*

Де-Кандоль, естествоиспытатель, *56.* 308

Димитрій, святитель ростовскій, 9. 19. 26. 96. 210. 363. 414.

Димитрій, свящ., 327.

Димитрій Ивановичъ, 472.

Дитрихъ, пасторъ, *57.*

Діоклъ, 87.

Діонисій Ареопагитъ, св., *48.* 114

Дмитріевъ-Мамоновъ, *60.*

Дометіанъ, *36*

Дробишъ, *47*

Долгорукій Юрій, кн., *54*

Дороѳея игуменія, *71*

Дурыгина Е. Д. *71.*

Евгеній (**Болховитиновъ**), митрополитъ кіевскій, 2, 19.

Евгеній (**Казанцевъ**), архіепископъ тобольскій, потомъ рязанскій, *11 12 13 15 16 27—30 32. 44.* 20 120 153—155. 323. 534. 535. 536.

Евдокія Павловна 111.

Евдокія Яковлевна 27.

Евлампій (**Пятницкій**), еп. орловскій, 340.

Евфросинія, племянница архим. Макарія, 7. 8. 388. 453. 454 516. 517. 518.

Егоровъ, художникъ, 347

Егоръ, улалинскій старшина, *24.*

Екатерина II, императрица, *26*

Екатерина Петровна, невѣстка архим. Макарія, 10.

Екатерина, родственница о. Макарія. 3. 5. 6

Екатерина, племянница о Макарія, 10. 451. 453. 517 517. 518 519.

Елена, 324.

Елена, новокрещеная, 417

Елена Павловна, 364 365. 394. 396. 401. 451.

Елисавета Петровна, императрица, 197.

Елисавета, двоюродная сестра архим. Макарія, 3.

Елисавета Станиславовна 502

Еліусъ, 129.

Еремѣевъ Ив. *24.*

Жедринская, Анаст. Павл., *40. 54. 65.* 73. 474. 475. 525.

Женудъ, Антуанъ Эжень, 418.

Жмакинъ В., свящ., 41.

Жуковскій, В. А., поэтъ, 387.

Завалишина, В. Гавр, 350.

— Екат. 71.

Загоскинъ, Марк. Ник, 466. 468. 472.

Засѣдко, Е. М., *66 71.* 366.

Захаринька, 17

Знаменскій Павелъ, свящ., 413. 414.

Зосима (**Верховскій**), подвижникъ, *4 11* 269. 295. 297. 298

Зосима, преп., 327.

Зосима, игуменія, *71.*

Зяблоцкій, Степ. Алекс., 333

З . . . *71.*

Ивановская Ел. *69.*

Ивановъ И., прот.-проф., *38.* 187 188

Иванъ Александровичъ 502.

Иванъ Мироновичъ 326.

Иванъ Михайловичъ 310

Иванъ Николаевичъ 502.

Иванъ Петровичъ 330.

Иванъ Семеновичъ, 502.

Израиль (**Разумовскій**), іеромонахъ, *11 13* 94. 117. 359.

Изъѣдинова, Марія Ѳед, 451—454

Изъѣдиновъ, Іул. Аг., 452—454

Изъѣдиновы 404. 449. 451

Иларіонъ, свящ., 10.

Иліодоръ (**Чистяковъ**), епископъ курскій, 81 82. 90. 92.

Ильминскій Н. И. 455

Иннокентій (**Александровъ**), еп. екатеринославскій, 74.

Иннокентій (**Смирновъ**), епископъ пензенскій, 26.

Иннокентій, настоятель ростовскаго яковлевскаго монастыря, *55*. 363. 414

Ирина, новокрещеная, *59*

Иродіонъ 23.

Иродъ 527.

Исаакъ 17.

Исаія, пророкъ, *32. 38*. 72 188. 193. 194. 197. 201. 213. 384. 385 393.

Иштанаковъ, Θеод Мих., толмачъ, *24* 40. 155.

Іаковъ, ветхозавѣтный патріархъ, 130. 131. 369.

Іаковъ, апостолъ, 99. 194 389 390. 428 445. 522

Іаковъ, свящ., *28 30*. 314.

Іезекіиль, пророкъ, 115 170. 473. 475.

Іеремія, пророкъ 473 475

Іеремія (Шишковъ), *17*.

Іеремія, новокрещеный, *59*

Іеронимъ, блаж., 87.

Іехонія 195.

Іисусъ Навинъ *39*.

Іоанникій, томскій архимандритъ, 315

Іоаннъ Предтеча, 168 207. 431.

Іоаннъ Богословъ, *25. 64* 66 99. 139. 234. 258. 261. 294 348. 385. 429. 430. 432 444. 485. 501. 512. 522

Іоаннъ Златоустъ 235. 308. 356.

Іоаннъ Лѣствичникъ, *10. 42 48*. 121. 157 198. 199. 200.

Іоаннъ (Доброзраковъ), епископъ нижегородскій, 55.

Іоаннъ, протоіерей г. Каинска, 499.

Іоаннъ, свящ., 326.

Іоаннъ, свящ., 387.

Іоаннъ, діаконъ, 472.

Іоаннъ-Элеска, первенецъ алтайской миссіи, *17. 24. 28*.

Іовъ праведный, *32 38 39*. 59 108. 128. 129. 182 186. 187 193. 194. 202. 384. 385 416. 417. 418. 419. 454. 466. 479.

Іовъ (Потемкинъ), архіепископъ екатеринославскій, *4 5. 6. 7 8 45. 48 49. 58. 61 62 71*. 25 27. 28 30 31 32 33 34. 35. 36 37. 38. 39. 45. 46. 47. 71. 93.

Іона, пророкъ, 30.

Іона (Капустинъ), еп екатеринбургскій, 71.

Іонинъ Андрей, свящ., *30*

Іосифъ Флавій, 299.

Іосифъ, патріархъ ветхозавѣтный, *25*

Кажинскій Петръ, 326.

Каземъ-бекъ, мирза Александръ Касимовичъ, 369

Калмаковъ, Александръ Алексѣевичъ, кузнецкій учитель, *46*. 300 302. 312.

Карамзинъ Н. М. 24.

Карепинъ, Иванъ Петровичъ, 213

Карповъ, В. И., *63. 66*

Карпъ Іереміевичъ 320. 326.

Кириллъ, еп. іерусалимскій, св., 122.

Кассіанъ, блаженный, 113.

Кириллова Домника *53 62*.

Кириллъ (Богословскій—Платоновъ), ректоръ моск. академіи, послѣ архіепископъ каменецкій, *71*. 24. 25. 26. 478.

Кириллъ, 322.

Кирѣевская, Наталія Петровна, 389. 399 401.

Кирѣевскій, Иванъ Васильевичъ, 399.

Кичировъ, Николай Ивановичъ, 323. 327. 502.

Клугина, Евд. Яков., 237.

Клугинъ, Ник Вас., врачъ, 237.

Ковалевскій, Евграфъ Петровичъ, томскій губернаторъ, 308.

Комаровъ Н. П., *66.*

Кондратъ Филипповичъ, 19.

Конюховъ, Иванъ Семеновичъ, 301. 302. 304 306. 307.

Корнухъ-Троцкій, П. Я., профессоръ казан. университета, 371.

Кочоевъ Борисъ 497.

Кочоевъ 416.

Крупеникова, Ольга Васильевна, 118. 366. 405. 417. 451. 490. 491. 492.

— Екатерина Петровна, 492.

Крупениковъ, Ник. Петр., 117. 490.

Крупениковъ, П. Л., 117. 118. 337. 339. 360. 361. 364. 366. 417. 441. 443. 490. 491. 492.

Крупениковъ, П. П., 119. 491.

Крыловъ, Ив. Андр., баснописецъ, 293.

Кудьяровъ, казакъ, 24.

Куманинъ, московскій купецъ, 337. 360. 418. 492.

Кутневичъ, Вас. Иван., профессоръ моск. академіи, 86. 88. 90. 123.

Кутузовъ, Романъ Николаевичъ, учитель екатеринославской семинаріи, 27. 71.

Лавровы: Алексѣй, свящ., *28. 66.*

— Александръ, 469. 470. 474.

— Анна Ивановна, 470. 471. 473.

— Елисавета, 470. 472. 474.

— Михаилъ. 470. 474.

— Николай Дмитріевичъ, московскій священникъ, сотрудникъ алтайской миссіи, *34. 35 40. 47. 70.* 72. *55.* 217. 315. 328 330. 377. 400. 426. 438. 441. 443. 450. 455. 456. 462. 465. 468. 469. 470. 472. 473. 474. 475. 493. 494. 495. 498. 525. 530. 531. 532.

Лазаревъ Андрей 322.

Лазарь *46. 55.* 89.

Ламакина Кл. *71.*

Ландышевы: Агриппина Іоновна, 443. 468.

— Прасковья Матвѣевна, *22.* 383. 406.

— Степанъ Васильевичъ, *14. 22. 30. 31. 32. 35. 36. 64. 66. 69. 72* 55. 63. 84. 100. 146. 156. 157. 188. 193. 201. 321. 322. 323. 325. 328 330. 334. 337. 338 344. 383. 395. 396. 401. 406. 415. 417 441. 443. 444, 455. 456. 464. 465. 466. 467. 468. 469 471. 492. 493. 494. 495. 497. 499. 500.

Лахесъ 481.

Левицкій Артемій (въ монашествѣ Акакій) *22. 34.* 383. 408.

Леонтій 25.

Лесажъ 524.

Ливанскій Илія, прот., *64. 68. 69.*

Ливерій, іеросхимонахъ, духовникъ о. Макарія, *4. 6. 7. 9. 58. 71.* 2. 14. 25. 27. 28. 30 33. 34. 37. 39. 45. 46. 61. 82. 83. 88.

Линней, ботаникъ, *56.* 308. 492.

Лисицкій Петръ, сотрудникъ о. Макарія, *21. 29 32. 34.* 45. 146. 154. 155. 281. 298. 320. 325. 326. 531.

Лобачевскій, Ник. Иван., ректоръ казан. университета, 371.

Лука, евангелистъ, 469.

Лунина, Анна Александровна, 350.

Львовъ, Александръ Николаевичъ, 472.

Любачинскій, Иванъ Ивановичъ, 71.

Ляпунова 489.

Ляпуновы 371.

Магдалина, мироносица, 348.

Магдалина 405.

Магометъ 137. 138. 139.

Макаревскій М. И. *67. 72.*

Макарій Египетскій, преп., *3 48.* 36. 49. 122. 361 409.

Макарій (Ивановъ), іеросхимонахъ оптиной козельской пустыни, 525

Макарій, обдорскій миссіонеръ, *71.* 248. 263.

Макарій (Невскій), начальникъ алтайской миссіи, нынѣ епископъ томскій, *36. 68. 69 72.*

Макарій Агаѳоновичъ, художникъ, 12.

Макарова А. П, 516.

Максимъ св, 122.

Маликовъ Лука, прот., *71.* 350.

Мамина, Евдокія Матвѣевна, 306

Маминъ Іаковъ, свящ, 306

Марина, дѣвочка, 409

Марія Египетская 132.

Марія, сестра Лазаря, 89

Марія, новокрещеная, 410. 416.

Марія Андреевна, 437. 439 440. 441.

Марія Ивановна 499.

Марія Петровна, настоятельница арзамасской общины, 413

Марія Филипповна 401.

Маркелловъ, Петръ Дмитр., 478

Мареа, сестра Лазаря, 89.

Мареа, новокрещеная, 410.

Мареа Демьяновна 17.

Масловъ, Степанъ Алексѣевичъ, *34.* 213 351. 475.

Матвѣевскій Аполлоній, 41. 45.

Матвѣевскій Григорій, протоіерей г. Новомосковска, 16

Матрена 417.

Матрона 489.

Матѳей, евангелистъ, 311.

Матѳей, протоіерей, 301. 304. 306.

Махновскій Каллиникъ, екатеринославскій священникъ, *6.* 15. 26. 36. 44. 62. 368.

Махновскій Николай, свящ, 44. 62. 63. 71. 74.

Мейеръ, 478.

Мелетій (Леонтовичъ), архіепископъ харьковскій, 3

Мелхиседекъ, настоятель томскаго монастыря, 328.

Меньшиковъ, Ник. Серг., князь, *34. 54 71.* 376. 394. 396. 401. 402. 415. 473.

Менщиковъ Ѳедотъ *24.*

Мещерскій, Петръ Серг., князь, оберъ-прокуроръ св. синода, 42. 61.

Мизки 32.

Мизко, Александра Ѳеодоровна, 27. 52 63.

— Г. Г. *72.*

— Георгій Дмитріевичъ, 69. 73 74.

— Григорій Тимоѳеевичъ, *6. 59. 63 72.* 2. 13. 26. 27. 38. 39. 40. 42. 45 46. 47. 49. 50. 53. 55. 56. 59. 60. 61. 62. 69 73. 74. 75 76. 77. 78 81 100. 118. 157, 276. 347. 534.

— Димитрій Тимоѳеевичъ, директоръ екатеринославской гимназіи и народныхъ училищъ, *6. 8. 48.* 17. 25. 27. 42. 46. 53 61. 64. 65 68. 72. 73. 74. 76. 533. 534.

— Над. Дм., *40. 47.* 59. 69. 70. 73. 74.

— Ник. Дм., *40.* 27. 69. 71. 72. 76 79.

Миллеръ, Ив. Богдан., 44.

Минодора, монахиня, 324.

Мирошниковъ 322.

Митрофанъ, святитель воронежскій, 345 346. 347.

— архим., *47.* 71.

— іером. *71.*

Михайловъ *67.*

Михаилъ, иркутскій архіепископъ, *13. 71.*

Михаилъ, свящ., 43.

Михаилъ, новокрещеный, 325. 417.

Михаилъ Александровичъ, 326.

Михаилъ Ѳедоровичъ, царь, 406.

Моисей *39. 41 51* 126. 135. 137. 166. 175. 181. 182. 207. 208. 370. 380. 484. 486.

Молчановъ Д А. *67.*

Моришъ, крещеный еврей, 15.

Моторный Максимъ, екатеринославскій протоіерей, 27. 71. 74.

Муравьева, Екат. Никол., 389. 399. 401.

Муравьевъ, А. Н., *44* 120.

Мусинъ-Пушкинъ, Мих. Ник., попечитель казан учебн. округа, 359.

Мягкова, Евгенія Ивановна, 349.

Мягковъ, Мих. Иван., академикъ живописи, 50 264. 268 308 347. 348

М . . 266.

М. Л. *67.*

М П П. 503.

Наполеонъ *2.*

Нарышкины. *12.*

— Варвара Михайловна, *32. 71.* 122. 216 219 229. 262. 264.

— (въ замуж. Голицына), Евдокія Михайловна, 123.

— Екат. Ник., 396 397. 401.

— Наталья Петровна, 397. 401.

Настасья, новокрещеная, 417.

Наталія Михайловна, 499.

Наталья, новокрещеная, 404.

Наталья, 423. 426. 441.

Наумовъ, Степ. Мих., 26.

Наванаилъ, *46.* 175.

Неемія, *41.*

Непряхина, Екат. Ѳеод., *22. 32. 40 43. 49 54 55. 58. 59 60. 61. 63 69. 70. 72.* 52. 93. 97. 100 101 103. 216. 217. 218 219 230. 231. 234. 237. 240. 269. 273. 280 281. 282. 294. 295. 296. 297. 298. 347. 414. 416. 470.

Непряхина Елисавета, 274.

Несторъ Максимовичъ 274

Неупокоевъ, Михаилъ Петровичъ, 337. 490. 492

Нечаева, С. С., 54.

Нечаевъ, Степанъ Дмитріевичъ, оберъ-прокуроръ св. синода, *37* 49. 53. 54. 69 157. 158.

Нигрицкій, Мих. Петр , сотрудникъ архим. Макарія, *30. 31. 32. 34.* 55 100. 146. 201. 319. 321. 325. 395. 396 414.

Никифоръ, преп., 224.

Никифоръ, историкъ, *48*

Никифоръ, архим., ректоръ екатеринослав. семинаріи, *6.* 26. 33.

Николай I, императоръ, 183. 184. 185. 188

Николай *71.*

Николай 325.

Николай 500. 502 503.

Николай Михайловичъ, 326.

Николай Михайловичъ N 499.

Никольскій Тимоѳей, протоіерей, профессоръ, 305.

Нилъ, преп., *48.* 95.

Нилъ Сорскій, преп , 220. 236.

Новгородцевъ, 339.

Новиковъ И. П. *69.*

Новосильцева, Екат. Влад., *71* 350, 355. 366. 388. 399. 402.

Норовъ, Авр. Серг., *33. 40.* 479.

Норовъ Е. Н. *71.*

Носовъ, Ив. Алекс., 456.

N. *68.*

Олимпіада, игуменія смоленскаго монастыря, 453. 517.

Ольга св. *52.*

Ольга Николаевна, великая княгиня, 449

Ольга, настоят. арзамас. общины, *71.*

Орлова, Анна Алексѣевна, графиня, *32.* 26. 363.

Орловъ, Архипъ Абрамовичъ (въ монашествѣ Артемій), келейн. о. Макарія, *34. 62 69.* 45. 216. 468. 473. 506 516 517.

Орнатскій Фил., прот., *68.*

Осія, пророкъ 417.

Остервальдъ, экзегетъ, *40.* 217.

Остромысленскій Евѳ, прот., *40. 52 54. 62. 66. 71*

Отранъ, аббатъ, *57.*

Павелъ, апостолъ, *40 52 54 58.* 14. 51. 65 70 89 95 107 115. 125. 134. 135. 140. 161. 162 166. 175. 179 180. 195 211. 213. 225 227. 228 232 236. 257 258 261. 270. 273 278. 284. 290 291. 295 296 312 317, 339. 345 353. 355. 356 362 365 374 375. 386. 390 408. 409. 415. 420 427. 428 430. 431 433 438. 440 445 468 481 483. 484 485 486. 487 497 500 516 522. 527 530.

Павелъ (Моревъ), архіеп тобольскій, 395.

Павелъ (Саббатовскій), епископъ слободско-украинскій, *9.* 2. 18.

Павелъ, протоіерей, 324

Павелъ Кирилловичъ, 310. 502

Павелъ Ѳеодоровичъ, 325. 326.

Павловъ 478.

Павловъ, Иванъ Павловичъ, 123.

Павскій, Герасимъ Петровичъ, протоіерей-профессоръ, *38 40. 41 50* 201. 393.

Паисій Величковскій, старецъ, устроитель монастырей, *58.* 25 199 237. 413.

Паисій, игуменъ обоянской пустыни, 20

Палладій (Бѣлевцовъ), архимандритъ, 20. 21.

Пантелеимонъ 39

Параевъ, инородецъ, *32.*

Парацельсъ 266.

Парѳеній іером., сотрудникъ арх Макарія, *32. 35.* 325. 383. 384. 401. 402. 421. 441. 444.

Пелехинъ, Іовъ Павлов., 326. 419. 434. 435.

Петровъ, *67.*

Петропавловскій Іоаннъ, свящ., 531.

Петръ, апостолъ, 126. 161 162. 181. 190. 211 259. 289. 295. 312. 391. 392 516

Петръ Дамаскинъ 221.

Петръ Могила, митр., 114.

Петръ вел, императоръ, 184. 196

Петръ, протоіерей, 348.

Петръ, свящ., 314 321. 326.

Петръ, свящ, 321. 326.

Петръ, новокрещеный, *27.*

Петръ Емельяновичъ 331.

Петръ Ѳеодоровичъ 326

Пилатъ 55. 289.

Пирожникова, Марѳа Павловна, настоятельница арзамасской общины, 427 437. 438 439 441. 449 498.

Пиѳагоръ, 370 520.

Платонъ (Левшинъ), митрополитъ московскій, *46.* 24.

Платонъ (Любарскій), архіепископъ екатеринославскій, 56.

Платонъ (Ѳивейскій), архіеп костромской 399

Погодинъ, М. П, историкъ, 479.

Помаре, король острововъ Таити, 184.

Помаскинъ, Пв. Порф., 293.

Понизовская, Александра Михайловна, 84.

Понизовская, Клеопатра Васильевна, 17, 18. 27. 43. 63. 533

Понизовскій, Михаилъ Арсеньевичъ, учитель и секретарь екатеринославской семинаріи, 15, 17. 18. 26. 36 84. 533. 534.

Понятовская, Марія Дмитріевна, 44. 49. 74. 85.

Понятовскій, Андрей Степановичъ, учитель екатеринославской семинаріи, *6.* 15. 26. 44 63 71 74. 83. 84.

Попова Серафима, 236. 237.

Поповъ Василій, сотрудникъ миссіи *12 28.* 30. 99. 121 154 236 237. 238. 536 537.

Поповъ Д П. *54 71*

Поповъ Д. С. *66*

Потемкинъ, Гр Ал. кн, *5*

Приклонскій, Андрей Богдановичъ, 55

Прокоповичъ, Андрей Семен, ректоръ харьковской семинаріи, 19.

Протасовъ, Николай Александровичъ, об-прокур св. синода, графъ, 156 198. 394

Протасъ Трифоновичъ 326

Птоховъ П В, *40 69 71* 59 91 117 120. 154 156. 185. 187, 188 193 195 198. 200 201. 209. 210. 213.

Путинцевъ М, прот., *67.*

Пушкинъ, А. С, 194.

Пясецкій *66*

Ревекка, 17

Розенбюллеръ, 187

Романчикова, Анна Николаевна, *36* 474 530 531. 532.

Руевъ, *39 41.* 530

Руничъ Арк. *71*

Руничъ, Варвара Аркад, *43 71*

Рюминъ Иванъ *71*

Савва, архіеп, 399.

Савватій, св, 327.

Савельева Елена, 417

Савельевъ, Иванъ Павловичъ, келейникъ архим. Макарія, сотрудникъ алтайской миссіи, *10. 13 30. 59.* 2. 40 98. 100 112. 239. 330 340.

Савельевъ, новокрещеный, 417.

Самойловъ Н., *10 49.* 60.

Самуилъ(Запольскій-Платоновъ), епископъ костромской, 85 533.

Сахтина (?) Е. И *71*

Свиньинъ, издатель Отечественныхъ записокъ, 23

Свистуновъ П. Н, *40. 64.*

Святославскій, Александръ Петровичъ, секретарь м. Филарета, *30.* 108 123. 306 347.

Семенъ Ефимовичъ 326

Серафима, монахиня, *71*

Серафимъ Саровскій, св, 2. 177 385 386 387

Серге, *20*

Сергій (Васильевскій), архим, *67*

Сергій, 520 521.

Силанъ Іоаннь, 91.

Симеонъ, Новый Богословъ, *46* 53.

Симоновъ, Ив Мих, профессоръ казан. универ, 369.

Синкинъ Петръ, свящ, 281. 321. 323 326

Скворцовъ, Аѳанасій Ивановичъ, 91.

Сковорода, Григ. Савв, малороссійскій философъ—моралистъ, 19

Скорнякова, Прасковья Петровна, 502.

Словцовъ, Петръ Андреевичъ, историкъ, 293.

Смарагдъ (Крыжановскій, архіепископъ орловской, потомъ рязанскій, *71. 55.* 3. 524.

Созоменъ, историкъ, *48*

Соколовъ К, прот., *67.*

Соколовъ М., свящ., *68.*

Сокольниковы, 532.

Сократъ, 481.

Соломонъ, царь іудейскій, *41 63.* 50.

Солонъ, 481.

Сомова М. *71*

Сорокинъ, ученикъ кузнецкаго училища *30.* 301.

Софія игуменія, *71.*

Софроній, настоятель нѣмецкаго монастыря, 25.

Софроновъ, А. С, *37*

Сперанскій Ив *68.*

Сперанскій Іоаннъ 91.

Сперанскій, Мих Мих., 294.

Спиридонъ, игуменъ введенской общежительной пустыни, 401.

Спицына Марія, *71* 454.

Станиславскій, Гавріилъ Ивановичъ 74

Станиславъ Яковлевичъ, 500 502

Степанъ Ивановичъ, 314

Степанъ Ефимовичъ, 326

Стефанъ, свящ., 43.

Стефанъ, крещеный еврей, 319.

Стригалева, Ольга Васильевна, настоятельница арзамасской алексѣевской общины, 2.

Стурдза, А С., *8. 44 66.*

Суворовъ, А В, *58.* 68. 190

Сулима, Н С, генералъ-губерн западной Сибири, 329.

Сулоцкій А свящ., *66.*

Сумароковъ П., *71*

С. В. В., *66.*

Тамонинъ, *24.*

Татаринова, *3.*

Тереза, св., испанская писательница, *43* 102.

Тихонъ Задонскій, свят, *46.*

Толстые: Анна Егоровна, графиня, 389. 400. 558.

— **Екатерина Петровна**, *34.* 399. 400. 463 479.

— **М.**, графъ, 25.

Торбаевъ Петръ, сотрудникъ миссіи, *31. 32. 34.* 100. 320. 325.

Трубецкія: Варвара Александровна, княгиня, *70* 97 98. 101. 105.

— **Елена Петровна**, княжна, *29 43 49. 60. 62. 70* 93. 96. 97. 101. 107. 110. 111. 281.

— **Надежда Ивановна**, княгиня, 101. 104. 107 109 111.

Турковъ, Михаилъ Ивзновичъ, 454.

Т ... Елисавета Николаевна, 488. 489

Фабръ д'Оливетъ 524.

Филаретъ (Дроздовъ), митрополитъ московскій, *2 3 6. 9. 10. 11. 12 22 25 26 30. 32 33 37 40 42 44 45 47 49 50 54. 67 71* 2. 39. 47. 62. 100 108 114. 119. 120. 152. 162. 185. 214 262 282. 304 318 325 331. 347. 376 305. 399. 403 449 455 456 457. 493.

Филаретъ (Гумилевскій), архіепископъ черниговскій, *41* 19 22.

Филаретъ, іеромонахъ, строитель глинской пустыни, *9 10 13 49 59 71.* 12 46 60. 112 118 198. 200. 478

Филаретъ, новоспасскій іеромонахъ, 399.

Филимоновъ, Д Д, *40 50. 57 63. 67. 71.* 27. 54. 145. 147 158 159. 162 366.

Филиппъ Аѳанасьевичъ N., 500. 501.

Философова Нат *71*

Фонъ-Визинъ М А *40.*

Фотій, іеромонахъ, 324.

Францева М. Д, *64 67.* 217.

Фуксъ, Ѳеодоръ Карловичъ, 308. 492.

Хабаровъ Пав., *24.*

Хаовъ Петръ, свящ., 311.

Харламповичъ К. В., *69.*

Хвостова, Александра Петровна, *10.* 3. 4 112.

Христофоръ, свящ., 327.

Циціанова, Елисавета Дмитріевна, кн., 479 482 525

Чевалковъ Василій, 417.

Чевалковъ М. В. *68*

Чейгачевъ Ник., *20.*

Черепановъ, *64.*

Черновъ, Сем. Григ., 74. 75.

Четыркинъ И. 406.

Чистовичъ И. А, *66.* 185. 188. 193 213.

Чоповы: Марія Антоновна и Филиппъ Григорьевичъ, 532.

Швартъ, 197.

Шебалины: Анна Егоровна, 345.

— **Михаилъ Евѳиміевичъ**, *30. 32* 327. 332. 333. 334. 335. 337. 338. 339. 341. 344. 492. 499

Шевыревъ, Ст. Петр., проф., 310

Шеншинъ, 470.

Шестаковъ К. Ф. *60. 64.*

Шипицынъ, Иванъ Александровичъ, 306.

Шляпкинъ, проф., 19.

Шмидтъ, 18 473.

Штелинъ, 193. 196 197.

Штиллингъ Юнгъ, мистикъ, *3.*

Шюцъ, Павелъ Яковлевичъ, *33. 71.* 348.

Щегловъ, ботаникъ, 363.

Щетинкинъ, *32.*

Эздра, *41.*

Экзерцевъ, *34.*

Энохъ, 484

Эрнстъ-Фридрихъ, профессоръ, 186.

Эсеирь, *41*

Эфронъ, *68.*

Юлія Антоновна, 326.

Юлія Ивановна, 502.

Юрій Никитичъ, 111.

Явровскіе, *71.*

Ямингушъ, Иванъ Павловичъ, 326.

Яницкій С. М *68 69*

Ясинскій, Левъ Адамовичъ, 361

Ястребовъ И И., *67* 4.

Ѳедюшинъ, художникъ, *60*

Ѳеодора, преподобная, 258.

Ѳеодоръ Студитъ, *10 49* 263. 345. 346

Ѳеодоръ, 325.

Ѳеодоръ Васильевичъ, 533.

Ѳеодоръ Марковичъ, 533.

Ѳеофанъ Зиновьевичъ, 301. 306

Ѳома Кемпійскій, 93. 226.

Ѳомаида, монахиня, *71*

Ѳ. В. 486.

Хронологическая роспись письмамъ.

1821 25. 30.

1822: 10. 26.

1823: 3. 28. 33. 36. 303

1824: 4. 11. 31. 34 35. 41.

1825. 1. 2. 5. 27. 49(?).

1826: 6 24. 50.

1827. 7. 8. 9

1828.

1829 51. 58. 59. 61. 88. 305.

1830: 95. 96 98. 99. 101 102.

1831: 62. 103. 104. 105. 106.

1832. 107. 108. 109.

1833. 110. 111. 112. 134 (?).

1834. 12. 13. 14. 63. 67. 68. 113. 114. 304.

1835: 15. 16. 115. 116 135. 147. 148

1836: 21. 42. 43. 71. 117. 118. 119. 136. 149. 150. 152. 153.

1837: 17. 18. 22. 44. 45. 72. 74. 120. 121. 122. 137. 154. 155. 164. 165. 166. 167.

1838: 19. 46. 69. 70. 73(?). 76. 123. 124. 125. 138. 139. 151. 156. 157. 168.

1839: 47. 64. 75. 77. 140. 158. 159. 160. 161. 177. 179.

1840: 60. 65. 78. 126. 127(?). 141. 142. 178. 180. 181. 182. 183. 184. 185. 186. 187. 188. 189. 190. 196. 197. 198. 260 (?). 263.

1841: 32. 66. 79. 128. 129. 130. 143. 144. 191. 192. 193 194. 199. 200. 201. 202. 203. 204 206 262. 269. 270.

1842: 20. 80(?). 131. 145. 162. 169. 170. 171. 172. 173. 207. 208. 209. 210. 211. 212. 213. 214. 243. 244 261. 264. 271. 272.

1843: 29. 146 163. 174. 175. 195. 215. 217. 218. 219. 220. 221. 222. 223. 224. 225. 226. 227. 228. 230. 231. 232. 245. 247. 248. 249. 250. 267. 273. 274. 275. 280.

1844: 132. 176. 233. 234. 235. 236. 237. 238. 239. 240. 251. 276. 277. 281. 282. 283. 285. 286. 287.

1845: 26 241. 252. 253. 254. 265. 278. 284. 288. 289. 290.

1846: 242. 255. 256. 266 291. 294. 295. 296. 297. 298.

1847: 23. 257. 258. 259. 279. 300. 301. 302.

Безъ даты: 37. 38. 39. 40. 48. 52. 53. 54. 55. 57. 81—87. 89—94. 100. 133. 205. 216. 229. 246. 268. 286. 292. 293. 299.

Главные предметы содержанія „Писемъ“.

Автобіографическія данныя.

Отношенія архим. Макарія къ отцу 1-4. 3-13. 30. 81. 82.

— — — къ брату 3-13. 61. 63. 491.

— — — къ прочимъ роднымъ 3-8. 10. 29. 30. 388. 451-454. 516-519.

Жизнь о. Макарія въ Екатеринославѣ 28—39. 46.

Екатеринославскіе друзья и знакомые 2. 13-19. 24—39. 41-46. 49. 52. 56. 59. 63. 65—85. 93. 94. 533.

Переѣздъ изъ Екатеринослава въ Кострому 13-27.

Жизнь въ Костромѣ и костромскіе знакомые 4. 5. 35. 37. 40. 80-82. 85-112.

Переѣздъ изъ Костромы въ Кіевъ 1. 2. 27. 111.

Жизнь въ Кіевѣ 2-6.

— въ глинской пустыни 9-13. 112. 113.

Переѣздъ изъ глинской пустыни въ Тобольскъ 39. 54. 55. 117. 118. 120-122. 227. 536. 537.

Начало миссіонерской дѣятельности на Алтаѣ 39. 40. 121. 154. 155.

Миссіонерскія дѣйствія и пріемы 40 41. 50-52. 100. 101. 122. 154. 155. 246. 259. 260. 272. 307. 311. 321. 322. 330-332. 335—344. 381. 383-385. 405. 406. 408. 410. 416. 417. 476-478. 534. 535.

Сотрудники и благотворители миссіи 39-41. 50. 84. 85. 99. 100. 101. 103 104. 145. 146. 157. 201. 244. 248. 250. 251-258. 277-282. 296-298. 301. 308 309. 318-348. 382-385. 395. 396. 400-402. 414. 415. 443. 465 -469. 474.

Средства миссіи, пожертвованія 41. 45. 49-54. 60. 69. 153. 154. 250. 256. 262. 265. 266-268. 274. 280. 324. 332 -334. 389. 390. 394. 395. 462. 463. 467. 468. 470-472.

Миссіонерскіе планы о. Макарія 55. 56. 59. 100. 103. 104. 108. 145. 148-151. 155. 156. 200. 201. 210-215. 266. 267. 276. 300. 301. 304. 308. 309. 314. 315. 476. 477.

Путешествіе въ Петербургъ и обратно 62. 108. 118. 119. 145. 147.

148. 155-157. 211-214. 280. 281. 304. 306. 309. 310. 325-327. 346-351. 355-372.

Оставленіе Алтая, переѣздъ въ Болховъ и сборы въ Іерусалимъ 73. 401-403. 419. 422. 434. 440. 441. 444. 450-452. 467. 496. 497. 523. 529. 531. 532.

Учено-литературная дѣятельность.

Ученые интересы и занятія 13. 14. 18-20. 299-302. 305. 306. 308. 310. 311. 369—371. 376. 476-478. 501. 502.

Литературная дѣятельность 44. 46-48. 53. 56-60. 70. 72-74. 148-152. 210-215. 241-244. 300-302. 313. 456-462. 475.

Переводческая дѣятельность 102. 104-106. 113. 114. 157. 198-200. 231. 237. 238. 247. 263. 264. 294. 346. 399.

Переводъ Библіи вообще 50. 123-144. 158-185. 188-198. 201-210. 259.

— кн. Іова 59. 106. 108. 185-188. 193. 201. 202. 209. 210. 293. 311. 377. 384. 385. 416. 417. 419. 454. 465. 466. 479.

Переводъ кн. Исаіи 72. 187. 188. 193. 194. 197. 198. 201. 202. 209. 210. 293. 304. 384. 385. 393 394. 442. 470.

Переводъ кн. Іереміи. Іезекіиля 473. 475

— кн. Даніила 418.

— кн. 12 малыхъ пророковъ 414

— кн. Есѳирь 417.

— кн. Руѳь 530.

— книгъ историческихъ 473.

Нравственныя увѣщанія.

42. 43. 65-69. 75-79. 86-89. 92. 95-99. 102. 104-107. 109. 111. 113-116. 218-295. 296. 297. 312-314. 316-318. 344. 345. 352-382. 385-387. 389-393. 397-399. 404-413. 416. 420-425. 427-440. 442. 444-448. 463-465. 479-490. 494-501. 503-516. 519. 520. 525-530.

Важнѣйшія изъ замѣченныхъ опечатокъ.

Страницы.	*Строки.*	Напечатано.	Должно быть:
10	25 св	Богос ювa,	Двоес ювa,
11	18 сн.	засѣдть	засѣдать
29	24 св.	пронущение	пронущени
31	11 сн	благовѣствика».	благовѣстника»
45	17—18 св.	Его хорошій знакомый Д. О. Голубинскій	Д. О. Голубинскій
9	14 св.	батюшки	батюшкѣ
15	3 св	Калшнича	Калшника
42	Опущена дата письма № 13:		*1834 Іюня 1 д.*
55	4 сн	Богос ювскимъ.	Богословскихъ,
61	6 сн.	1828 г.	1833 г
74	5 сн	18—1853 г г	1838—1853 г.г.
145	4 св.	напечатанно	напечатанная
214	1 св	Мас ювa [3])	Мас ювa
217	22 св	131	130
231	20 св	господь	господѣ
293	21 сн.	намъ	вамъ
—	18 —	причта	причте
—	2 —	1814	1841
299	16 св	періодъ,	періодъ
309	2 —	молите	молете
310	9-10 сн.	Богос ювенія	Богос ювскія
338	14 —	мучи	муки
346	18 —	зрѣнне	зрѣни
366	Вмѣсто восьми постѣдних строкъ нужно.		Но въ іюньской книжкѣ разъяснено самой Е. М. Засѣдко, что это письмо писано не къ ней
367	10 сн.	вниманія	вниманіи
381	1 св.	содѣлывалась	содѣлывалось
385	1 сн.	родъ 1760 скончъ	родъ 1760, скончъ
400	4 —	Упомянутыя	Упомянутое
403	4 св.	какой-нибудь. [1])	какой-нибудь.
411	8 —	принивать	принимать
—	19 —	предъ которомъ	предъ которымъ
422	6 —	те будемъ	то будемъ
427	20 сн.	въ самой	къ самой
433	8 св.	съ	въ
434	11 —	иоя	моя
454	1 сн.	Дальчейма.	Дальгейма.
476	3 —	прим. [2])	прим. [1])
477	12 —	на сырую	не сѣрую.
482	3 —	возвратить	возвратить
498	8 —	отцеркви	церкви
500	20 —	Іоан	Іак.

ОГЛАВЛЕНІЕ.

Архим. Макарій Глухаревъ (біографическій очеркъ): *стр.*

Глава I (Свѣдѣнія о жизни и дѣятельности архим. Макарія до выступленія его на миссіонерскую дѣятельность — 1792-1829 г.г.) *1.*

Глава II (Миссіонерская дѣятельность — 1829-1844) ..... *10.*

Глава III (Литературная и переводческая дѣятельность) ..... *37.*

Глава IV (Жизнь въ Болховѣ и кончина — 1844-1847) ..... *49.*

Глава V (Характеристика о. Макарія) ..... *56.*

Литература объ архим. Макаріѣ Глухаревѣ. ..... *66.*

Вмѣсто предисловія. ..... *70.*

Письма къ отцу (2) ..... 1.

къ брату (7) ..... 4.

къ Г. Т. Мизку (11) ..... 13—27. 39—63.

Поминовеніе Преосвященнаго Іова ..... 28—39.

Псальма ..... 47—48.

Стихи на поминовеніе одной госпожи ..... 56—58.

Письма къ Д. Т. Мизку (1) ..... 64.

къ Над. Д. Мизко (1) ..... 69.

къ Ник. Д. Мизку (1) ..... 72.

къ С. Г. Чернову (1) ..... 74.

къ свящ. І. Герболинскому (3) ..... 79.

къ А. С. Понятовскому (2) ..... 83.

къ Ѳ. А. Голубинскому (3) ..... 85.

къ о. Иліодору (3) ..... 90.

къ кн. Е. П. Трубецкой (13) ..... 93.

къ кн. В. А. Трубецкой (1) ..... 109.

къ А. П. Хвостовой (8) ..... 112.

къ еп. Владимиру (3) ..... 117.

къ м. Филарету (6) ..... 119.

стр.

къ архіеп. Аѳанасію (1) ..... 152.
къ еп. Агапиту (2)..... 154.
къ гр. Н. А. Протасову (1)..... 156.
къ С. Д. Нечаеву (1) ..... 157.
въ комиссію духовныхъ училищъ (2) ..... 185.
къ императору Николаю Павловичу (2) ..... 188.
въ св. синодъ (3)..... 198.
къ кн. Д. В. Голицыну (2)..... 210.
къ Е. Ѳ. Непряхиной (53) ..... 216—245.
Пѣснь покаянная ..... 242—244.

Письма къ В. И. Верховской (1)..... 295.
къ Н. И. Ананьину (12)..... 248.
къ А. А. Калмакову (1) ..... 312.
къ о. Іакову (1)..... 314.
къ В. П. Бѣляеву (3)..... 305.
къ іером. Анастасію (12) ..... 318.
къ генералъ-губернатору З. Сибири (1) ..... 329.
къ А. И. N. (3) ..... 330.
къ М. Е. Шебалину (9)..... 332.
къ архіеп. Антонію (1)..... 345.
къ М. И. Мягкову (1)..... 347.
къ П. П. Глѣбовой—Стрешневой (17) ..... 349.
къ С. Г. де-Вальмонъ (47) ..... 403.
къ свящ. Н. Д. Лаврову (17)..... 455—475.
Пѣснь Богородицы..... 457—459.
Покаянная молитва ..... 459—462.

Письма къ С. А. Маслову (2)..... 475.
къ А. С. Норову (1)..... 479.
къ Е. П. Толстой (1)..... 479.
къ кн. Е. Д. Циціановой (3) ..... 480.
къ С. П. Апраксиной (1)..... 483.
къ Е. Н. Т. (1)..... 488.
къ П. Л. и О. В. Крупениковымъ (3) ..... 490.
къ С. В. Ландышеву (8)..... 493.
къ М. П. Пирожниковой (1)..... 498.
къ о. Іоанну (1) ..... 499.

стр.

къ Н. М N. (1)..... 499.
къ Ф. А. N (2)..... 500.
къ А. А. N (1)..... 502.
къ М. П. П. (1)..... 503.
къ родственницамъ (1)..... 516.
къ игум. Олимпіадѣ (1)..... 517.
къ матери, лишившейся сына (1)..... 519.
къ педагогу (1)..... 523.
къ іеросхим. Макарію (1)..... 525.
къ А. П. Жедринской (9)..... 525.
къ Н. И. Верниковскому (1)..... 529.
къ Е. В. Варламовой и А. Н. Романчиковой (1).. 530.
къ М А. Понизовскому (1)..... 533.
къ архіепископу Гавріилу (1)..... 534.
къ архіеп. Евгенію (1)..... 535.
Указатель личныхъ именъ..... 539.
Хронологическая роспись письмамъ..... 552.
Главные предметы содержанія „Писемъ“..... 553.
Важнѣйшія опечатки..... 555.
Оглавленіе къ „Письмамъ“..... 556.

ПОРТРЕТЫ:

Архим. Макарія..... ..въ началѣ книги.
Алтайскихъ миссіонеровъ въ 1880 г..... послѣ 72.
Архіеп. Іова (Потемкина), екатеринославскаго. между 28 и 29.
Г. Т. Мизка..... между 28 и 29.
Д. Т. Мизка..... 64.
м. Филарета..... 119.
Е. Ѳ. Непряхиной..... 216.
Еп. Аѳанасія (Соколова), томскаго.....между 434 и 435.
Н. Д. Лаврова..... 455.
С. Т. Ландышева..... 493.
Видъ с. Улалы..... 538.
Два факсимиле.....между страницами 538 и 539.

ФУНДАМЕНТАЛЬНАЯ БИБЛИОТЕКА Общества ... ук Академии Наук СССР

ЕЩЕ ОПЕЧАТКА.

14	21 св.	напеч.: тополями	нужно: тонями

ОЦИФРОВАНО ЦЕНТРАЛЬНАЯ