# ЦЕРКОВНЫЙ СЛОВАРЬ,

или

ИСТОЛКОВАНІЕ
РЕЧЕНІЙ СЛАВЕНСКИХЪ
ДРЕВНИХЪ,

такожъ иноязычныхъ безъ перевода
положенныхъ
*ВЪ СВЯЩЕННОМЪ ПИСАНІИ*
и другихъ церковныхъ книгахъ,

съ
приобщеніемъ нѣкоторыхъ церковныхъ ирмосовъ
вновь преложенныхъ и въ стихи приведенныхъ,
и степенныхъ перваго гласа,
сочиненный
МОСКОВСКАГО
Архангельскаго собора
Протопресвитеромъ и Императорской Россійской
Академіи Членомъ
*Петромъ Алексѣевымъ*,
разсматриванный вольнымъ Россійскимъ собраніемъ
при Императорскомъ Московскомъ Университетѣ,
*напечатанный вторымъ тисненіемъ съ перваго*
*изданія*
*одобреннаго Святѣйшаго Правительствующаго*
*Синода Конторою*,
и св: Правительствующаго Синода Членомъ Пре-
освященнѣйшимъ Митрополитомъ Московскимъ
и Калужскимъ и Святотроицкія Сергіевы
Лавры Архимандритомъ Платономъ.

ЧАСТЬ II.
отъ К. до Р.

---

*ВЪ САНКТПЕТЕРБУРГѢ*
при Императорской Академіи Наукъ 1794 года.

# К А.

К есть вторанадесять буква въ Россiйскомъ алфавитѣ, называется *како*; подъ титломъ же к҃ въ церковномъ счетѣ значитъ двадесять; а ежели придается внизу линейка перечеркнутая, напр: ҂к҃, тогда показуетъ двадесять тысящъ.

К҃А, двадцать первый, 21.

КАБАЛА, см: *преданiя*.

КАББАЛА, съ Еврейскаго языка значитъ *прiятiе*, соотвѣтствующее *преданiю*. Каббала раздѣляется на умозрительную и дѣятельную: первая упражняется въ толкованiи св: писанiя, а другая въ приложенiи онаго къ дѣлу. Дѣятельная каббала есть нечестивая, суевѣрная и волшебная; ибо Жиды думаютъ, что чрезъ науку каббалистическую можно отвратить зло, прогнать болѣзни, заговорить враговъ, даже превратить и мiръ. Есть у нихъ такая книга, въ коей вся псалтырь обращена на суевѣрiя волшебныя, и имена Божескiя употреблены такимъ же образомъ. Умозрительная каббала есть троякая: 1) гаматрiа т. е. ариѳметическая. 2) Нотариконъ то есть знаменательная или значковая. 3) Темура или Архитекторская. Изъ каждой она выводитъ тайны, но не по разуму. Обрѣзанцы думаютъ, что каббала родилася въ раю, и открыта Адаму учителемъ его Расiиломъ. Иные приписываютъ ее Моисею, а болѣе Эздрѣ, предавшему ее на писмѣ, раздѣля на устное преданiе таинъ Божiихъ отъ Адама якобы влекущееся, и на азбучный способъ толковать св: писанiе. Смотр: особое сочиненiе о *каббалѣ* взятое изъ лучшихъ творцевъ писавшихъ о сей предлежности, къ которому приложено и древо кабалистическое.

КАБЛЫ, во множ: числѣ сокращенно значитъ тоже что кабалы, т. е. крѣпости на рабовъ. Соб: 118 на об.

КА́БЪ, имя мѣры Еврейской, которая можетъ вмѣстить яицъ кокошихъ (куриныхъ) двадесять четыре. 4 Царст: 6. 25.

КАВИ́ЦА, галка. Григ: Наз: 31 на об.

КАВО́ДЪ, Евр: значитъ славу. Прищиц: 76 на об.

КАГА́НЪ, или ХАГАНЪ, не собственное имя человѣку, но старѣйшинства пишло, какъ на Россiйскомъ языкѣ царь или князь, а по Скуѳски хаянъ, или ХАНЪ, *Чет: мин: Маіа* 11 *дня*, упоминается сiе имя въ повѣсти о несѣдальномъ, отправляемомъ въ пятую субботу вел: поста, и сунаксарiи на той же день. Изъ древнихъ лѣтописцевъ Славенскихъ видно, что Хаганъ Скуѳскiй былъ начальникъ воинства Россiйскаго, понеже Россiане тогда подъ разными названiями состояли, великое разорение Греческимъ подданнымъ дѣлали, и дани съ нихъ собирали.

КАДИ́ЛО, въ писанiи значитъ благовонное куренiе въ честь Богу возносимое. Псал: 65. 15. *Вознесу тя Боже мой съ кадиломъ.* и 140. 2. Иногда симъ именемъ называется *кадильница*, т. е. тотъ сосудъ, въ коемъ на углiе горящее возлагается ѳимiамъ, или ладонъ для накуренiя. Левит: 16. 12 состоитъ подъ именемъ *кадильникъ*. Кадило для употребленiя церковнаго бываетъ обыкновенно устроено на поддонѣ съ шатровою крышкою и съ крестомъ на верьху, повѣшено на цѣпочкахъ. Греч: Θυμιατήριον; по Латини thuribulum, acerra. Накуриванiе же по церковному именуется *кажденiе*, отъ глагола кажду по Лат: fuffumigo, thurifico. Пространное толкованiе о кадильницѣ видно въ Скрижал гл: 9.

КАДИСИ́МЪ, 4 Царс: 23. 7. Есть рѣчь Еврейская, толкуется *любодѣй*.

КА́ДЬ, Исаи. 40. 15. Просто *кадка*, ушатъ.

КАЖА́, дѣепричастiе отъ глагола каза́ти, (*кажу, кажеши*) взято вмѣсто наказуяй. *Дам:* 25 *анст.*

КАЖЕ́НИКЪ, смотри скопецъ.

КАЗА́НЬЕ, съ Польскаго языка значитъ проповѣдь сло́ва Божія, или поученіе изустно сказываемое.

КАЗА́ТЕЛЬ, учитель, на стих: въ ср: веч. *Не книжныя ученики Духъ твой святый казатели яви.*

КАЗА́ТЕЛЬНЫЙ, *ная, ное*, слѣдующій къ наставленію, наказательный. *Дам:* 25 *лист.*

КАЗА́ТИ, *зую*, *ешн*. Наказаваши, сирѣчь поучать, наставлять. Григ: Наз: 7.

КАЗНОДѢЙ, съ Польскаго значитъ проповѣдника. Регл: дух: 65. Гдѣ находится и уничижительное названіе *казнодѣишко*, т. е. глупой проповѣдникъ.

КАИНАЙТЫ, еретики отъ братоубійцы Каина названіе восприявшіе, во 2 вѣкѣ. Епиф: ерес: 38.

КА́КО, нарѣч: вопросительное, тоже что *какъ?* какимъ образомъ? Псал: 10. 1. *На Господа уповахъ, како речете души моей?* Рим: 3. 6. и 4. 10.

КА́КО, названіе второйнадесять буквы въ чинѣ азбучномъ, которая изображается такъ (К).

КАКО́С-ДИГОС. Греч: знаменующее *злый вождь.* По мнѣнію нѣкоторыхъ таковое названіе будетъ имѣть Антихристъ яко содержащее въ себѣ 666

20 1 20 70 200 70 4 8

по церковному счету: К. А. К. О. С. О. Д. И.

3 70 200

Г. О. С. Книга о Антихристѣ Стефана Яворскаго, Митроп: Рязан: 81 на об.

КА́ЛАМОСЪ, Греч: значитъ тростину, трость. Или столбъ изъ камня сооруженный, чтобы быть во алтарѣ престоломъ. Скриж: 20.

КАЛА́НДИ, Еллины. Кормч: 196. правил: 62.

КАЛБА́СЫ съ кровію запрещены. Кормч: 199. правило 67.

КАЛЕДА́, или КОЛЯДА, языческой богъ празднованія зимняго, *Чет: мин: Іюл:* 15. Въ Кіевѣ

построены были ему кумирницы, и нѣкоторые *Каледу* признаютъ богомъ мира, такъ какъ Римляне своего Яна почитали. Праздникъ Каледы совершался въ Кіевѣ Декабря въ послѣднихъ числахъ. Суевѣрные тѣ народы играли, веселились и пировали для *Коляды*, чему и донынѣ по нѣкоторымъ деревнямъ остатки находятся въ играхъ, пляскахъ и пѣсняхъ, въ которыхъ имя его припѣваютъ. *Описаніе Славенск: баснос.* Однако Римскому Яну праздновали въ началѣ Генваря по учрежденію царя Нумы, и ему прежде всѣхъ боговъ приносили жертвы такими вещами, которыя Янъ изобрѣлъ, и для пользы свѣту доставилъ. Ovid: Lib: 1 faſtor.

*Iane, tibi primum thura merum que fero.* т. е.

*Янъ, во первыхъ приношу тебѣ ладанъ и вино.*

Отъ Янова имени получилъ названіе Іануарій мѣсяцъ. По мнѣнію нѣкоторыхъ учителей подъ именемъ Яна разумѣется Ной. Ибо Янъ изображался двуличнымъ bifrons; для того что однимъ лицемъ смотрѣлъ на прошедшій, а другимъ на наступившій годъ; а Ной видѣлъ нетолько предпотопный, но и послѣпотопный міръ. *Wangenſeil. mythol. Kipping: antiqu Rom: lib. 1. cap.2. diſt.* 4 *Natal. com. myttol. lib. 2. cap 2.*

КАЛЕ́НДЫ, Лат. толкуется пе́рвый день каждаго мѣсяца по Римскому счисленію, въ коемъ иныя числа назывались календы, потому что въ тѣ дни мнимому богу жертвы приносили, еще были иды-сы и ноны у Римлянъ древнихъ. Отсюда и названіе имѣетъ *календарь*.

КАЛИ́ЛО, каленое желѣзо, укладъ, сталь. Собор: 192 на об.

КАЛИ́НОВЩИНА, особенный толкъ Брынскихъ раскольниковъ. Розыск: 25 на об.

КАЛЛИГІЙ, во множ: числѣ съ Греч: такъ называется обувь монашеская на мертвыхъ надѣваемая. Требникъ послѣдов: вел: и Ангельск: образа 100.

Иначе называются *сандалія*. Тамъ же 106.

КАЛЛИГРА́ФЪ, съ Греческаго толкуется добропи-сецъ, пишущій хорошо, чисто и исправно. Какія же требуются въ правописаніи надлежности, о томъ можно видѣть въ граммашикахъ. Грамм: Мелет: 16.

КАЛОГЕ́РЪ и КАЛОГЕ́РІА, Греч. толкуется добрый старецъ и добрая старица.

КА́ЛЬНЫЙ, ная, ное. Замаранный, запачканный. Прол: Февр: 6.

КАМА́РА, Іеаи 40. 22. Сѣнь, скинія, шатеръ. 3 Цар: 6. 4. Или покой, горница. Розыск: 51.

КАМЕНЕ́НІЕ, метаніе въ кого каменьями. Былъ образъ казни у Іудеевъ на Богохульниковъ. Григ: Наз: 8.

КА́МЕНІЕ ЖИ́ВО, 1 Петр: 2. 5. Христіане, духовные священники, коимъ Апостолъ приказываетъ быть храмами Божіими живыми, *возносити жертвы духовны, благопріятны Богови Іисусъ Христомъ*, который есть камень живый нетолько страдательнымъ образомъ, что жизнь въ самомъ себѣ имѣетъ, но и дѣйствительно, что насъ умершихъ животворитъ по душѣ, оправдавая, возражая, и жизнь вѣчную дарствуя, и по тѣлу воскрешая насъ. И такъ христіане именуются *каменіе живо* для различія отъ вещественнаго каменія храмоваго, а особливо, что оживотворяются отъ Христа яко источника всякія жизни; и жертвы приносятъ не мертвыя по обычаю вотхозаконныхъ Іудеевъ, но живыя т. е. *сердце сокрушенно*, псал: 50; *молитвы* вмѣсто благовоннаго кажденія восходящія предъ лице Божіе; и *благодаренія* не столько на словахъ, сколько на дѣлѣ оказуемыя. Здѣсь упомянуть можно о каменныхъ истуканахъ называемыхъ *живыми* у язычниковъ, кои вопрошавшимъ издавали отвѣты гласные, какова была глава Мемнонова или Орфеева, и Нисовы власы. Gcotius ad de-

calog: pag: 32. Zorn: bibl: pag: 529. Однако разумнѣйшіе присмотрѣли тамъ обманъ жрецовъ тайно входившихъ въ оныхъ идоловъ. Anton: Vandale de orac: cap. x. Alexand: Morus in notis ad 1 Petr: ii. 5.

КА́МЕННАЯ, (ныхъ, множ: числа.) Каменистыя мѣста, гдѣ камни ломаютъ. Матѳ: 13. 5. *Другая же падоша на каменныхъ.* По Лат: saxetum.

КАМЕНОБИ́ТИСЯ, бію́ся, ешися. Побиваему быть каменіемъ. Григ: Наз: 12.

КАМЕНОВА́НІЕ или КАМЕНОПОБІЕ́НІЕ, Второз: 17. Казнь положенная въ народѣ Израильскомъ на злодѣевъ, или великихъ законопреступниковъ. Учители Еврейскіе за 18 преступленій достойными сея казни полагали, а именно, соблудившаго съ матерію, съ мачихою, со снохою, съ невѣсткою, съ обрученною дѣвою, съ мущиною, со скотомъ, такъ же женщину осквернившуюся, Богохульниковъ, идолослужителей, приносившихъ Молоху дѣтей своихъ, утробовольшебника, ворожею, нарушителя субботы, злословящаго отца или матерь, побуждавшаго ко идолослуженію другаго, сына противника и развратнаго. *Каменованіе* происходило такимъ образомъ: ежели доказано было на судѣ свидѣтелями, что такой заслужилъ ту казнь; то выводили его за городъ, *Лев:* 24. 23. *Второз:* 22. 24 на учрежденное для сего мѣсто, на два локтя отъ земли возвышенное, и естьли осужденный припомнивалъ дорогою что къ своему оправданію, то возвращали его на судище, а естьли не могъ оправдаться, то сковавши его и раздѣвши донага, (завѣся только срамныя тѣла части), ставили его на колѣни, и давали ему вина съ лѣваномъ; по томъ первый изъ свидѣтелей бросалъ на него со всего маху камень въ голову, и ежели съ одного разу не умретъ, то другой свидѣтель бо́льшимъ камнемъ поражалъ его, когда же

и послѣ того живъ оставался, то уже весь народъ металъ на него камни, и такимъ образомъ убивали, такъ описываютъ, *Сангедр. и Павелъ Фагій въ толков: на сіе мѣсто и на 22 главу Исхода.*

КАМЕНОВА́ТИ, ную, еши. Побивать каменіемъ. Тріод: 154 на оборотѣ, и бесѣд: Златоуста.

КАМЕНОМЕ́ТНЫЙ, тная, тное, который мещетъ или испускаетъ камни отъ себя. Премудр: глава 5. стихъ 22. *И отъ каменометныя ярости исполнь падутъ грады.* Взираетъ здѣсь творецъ книги на древнія воинскія орудія, что по Латыни съ Греческаго *baliſtae* и *catapultae*, то есть самострѣлы, или тараны и миханы, о которыхъ упомянуто во 2 Парал. 26. 16. *И сотвори во Іерусалимѣ хитрости ухищренныя вымыслонъ, еже быти имъ на столпѣхъ - - - да мещутъ каменія велія.* Такъ же у Цицерона *книга 2 Тускул.* Онѣ сходны съ нынѣшними мортирами, и бывали стофунтовые, то есть испускали изъ себя камни вѣсомъ по сту фунтовъ, а иные по три таланта. *Ноній, Діоскор: книга* 20. Таковыми великовѣсными камнями все встрѣчавшееся ломали и раздробляли, *Лукан: книг:* 3. Ежели на разсужденіе взять разстояніе мѣстъ, то каменометныя машины брали на три поприща, а камней выметывали въ цѣль ночью до 500, а днемъ до тысячи. И такъ непріятельскіе полки великими камнями опровергали, по свидѣтельству *Тацита истор:* 3. Точное описаніе симъ орудіямъ даетъ Аммианъ Маркеллинъ кн: 23. Еще пространнѣе описываетъ Липсій въ Поліорнет: кн: 5. разговоръ 3 и 4. А изображеніе оныхъ можно видѣть въ книгѣ Phis: ſacr: tom: III. tab: 501.

КАМЕНОСЕРДЕ́ЧНЫЙ, ная, ное. Жестокосердый, нечувствительный, несострадательный. Прологъ 6 Августа.

КАМЕНОСѢ́ЧЕЦЪ, который изъ каменной горы

плиты ломаетъ и обдѣлываетъ, или готовые камни обсѣкаетъ по надлежащему; просто зовется *каменщикъ*.

КАМЕНОТВО́РНЫЙ, ная, ное. Принадлежащій къ каменному дѣлу. Соборн: 289 на обор.

КА́МЕНЬ, имя главному граду въ Аравіи каменистой, 4 Цар: 14. 7. Индѣ подъ именемъ камня разумѣется ножъ изъ кремневаго камня сдѣланный. Исход: 4. 25. Берется такъ же за безопасное мѣсто, покровительство Божіе, Псал: 26. 5. 39. 3. На многихъ мѣстахъ св: писанія разумѣется подъ симъ словомъ Христосъ, 1 Кор: 10. 4. и проч.

КА́МЕНЬ КРАЕУГО́ЛЬНЫЙ, Іов: 38. 6. Берется за тотъ камень, которой въ зданіи каменномъ есть закладной: краеугольный тотъ камень въ основаніи, которой держитъ зданіе, и нѣкоторымъ образомъ двѣ стѣны связуетъ. Ісаи 28. 16. *Се азъ полагаю во основаніе Сіону камень многоцѣненъ, избранъ, краеугленъ.* Ефес: 2. 20. *Сущу краеугольну самому Христу.* 1 Петр: 2. 6.

КА́МЕНЬ ВѢ́РЫ, книга печатная во утвержденіе православныя вѣры, сочиненная б. п. Стефаномъ Митрополитомъ Рязанскимъ. Такъ же называется св: Апостолъ Петръ. Конд: Іюня 30.

КА́МЕНЬ ЛИДІЙСКІЙ, оселокъ, на которомъ узнаютъ доброту злата и сребра. Матѳ: Власт: листъ 3.

КА́МЕНЬ ОТЪ ЧИСТАГО ОЛОВА, Зах: 4. 10. *Увидятъ камень, иже отъ чистаго олова, въ руку Зоровавеля*, т. е. отвѣсъ, названный тамъ же гл: 5. ст: 8.

КА́МЕНЬ ОЛОВЯ́ННЫЙ, уровень, кой необходимо нуженъ въ зодчествѣ. Witruv: 7. Cap: 3.

КАМИЛА́ВКІЙ, Греч: просто камилавка. Есть шляпа безъ полей, употребляемая монашествующи-

ми лицами на главахъ. *Камилавхій* въ толк: Скрижали гл: 50 являетъ умерщвленые плоти по Апостолу глаголющему: *Яко мірѣ мнѣ распятся, и азъ міру.*

КАМИЛА́РЪ, съ Греч: означаетъ верблюжьяго пастуха. Прол: 20 Іун.

КАМИЛОПАРДАЛЪ, Синопс: на библію Левитскихъ книгъ. Есть животное, отъ смѣшенія разныхъ родовъ то есть верблюда и рыси произшедшее.

КАМИ́ЧЕСТВОВАТИ, ствую, еши. Съ Греч: значитъ играть. Исправнѣе *комичествовати.* Григ: Наз: 21 на обор.

КАМО, т. е. куды, или куда. Псал: 138. 7. *Камо пойду отъ духа твоего.* Евр: 11. 8. *Не вѣдый, камо грядетъ.* 1 Іоан: 2. 11.

КАМО́РА, знакъ просодіи, поставляемый въ церковныхъ книгахъ надъ реченіями множественнаго числа, для различія отъ таковыхъ же въ единственномъ, напр: *МНОГАЯ ЛѢТА;* а если онаго лѣта *единст: числа,* то камора не ставится, но оксіа. А пишется камо́ра такъ *о. Смотри азбуку церковной печати.*

КАМФОРА́, въ бесѣд: Злат: положена за слово *НІТРЪ* т. е. соль каменную, или соль свѣтлую, селитра. *Часть I на лист.*

КАМЧУ́ГЪ, подагра. Грам: слав: 66.

КА́МЫКЪ, тоже что камень драгоцѣнный. Иногда значитъ простой камень.

КАМЫ́КЪ ТЬМЫ, Іов: 28. 3. Иные разумѣютъ гробный камень; другіе понимаютъ подъ симъ словомъ драгій бисеръ, драгоцѣнные камни. Но лучше сіи реченія приложить вообще ко всѣмъ камнямъ рудным metallicis, кои для того называются *камыками тьмы* и *сѣнію смерти*, что сопряжены въ глубочайшихъ пещерахъ, и въ

неосвѣтимой темнотѣ, такъ какъ бы во мракѣ смертномъ находятся.

КА́НА, имя водотечи. Іис: Нав: 16. 8. И града, не далече отъ Капернаума отстоящаго. Іоан: 4. 47.

КАНАНИ́ТЪ, житель или уроженецъ града Каны, что въ Галилеи. Такое названіе имѣлъ Апостолъ Симонъ. *Матѳ:* 10. 4. Инако именуемый *ЗИЛОТЪ.*

КАНДАКІ́А, Дѣян: 8. 24. Имя общее царицамъ Ефіопскимъ.

КАНДИДА́ТЪ, *Лат. толкуется* бѣлоризецъ, т. е. который въ бѣлой одеждѣ. У древнихъ Римлянъ когда кто добивался въ гражданскіе начальники, одѣвшись въ бѣлую долгую ризу (toga), являлся съ требованіемъ предъ народъ, и по тому назывался *кандидатъ*, сіе дозволено было каждому гражданину, т. е. въ чинъ добиваться съ надеждою полученія желаемой чести. Однако Сенатъ наблюдалъ прилѣжно, дабы начальства не поручаемы были недостойнымъ, или въ пропитность законовъ. А какъ именные вызовы такіе подаваемы бывали за нѣсколько времени до общенароднаго собранія, то если негодной кто подавалъ требованіе на чинъ, не принимали имени въ списокъ, хотя бы великія чинилъ домогательства чрезъ сродниковъ, друзей, и народъ, чрезъ раздачу денегъ и драгихъ подарковъ, чрезъ разныя ласкательства и чрезъ изобильныя пиршества. Въ христіанствѣ придается сіе имя *кандидатъ* избираемому въ санъ Епископскій, когда еще онъ не нареченъ во Епископа, онъ же и не долженъ присутствовать, когда его избираютъ въ сіе достоинство, такъ какъ и Митрополитъ тоя области, по 30 *прав: Карѳагенск: собора, и по* 5 *прав: Лаодик.* Напредъ сего Епископы той страны и священнослужители той епархіи, такъ же и начальники града того избирали Епископа, и избиратели прежде присягали въ томъ, что недаяніемъ злата, или о-

бѣщанїемъ, или приятельствомъ, или по благодати, или инымъ кимъ пристрастїемъ сего избираютъ, но вѣдуще вѣрою права и житїемъ чиста; и аще имѣлъ супружницу, и сію едину, ниже вдовицу, ниже пущеницу, но ниже подсадницу стяжа. *Матѳ: власт: стих: X. гл. 1.* Въ древнїя времена народъ выбиралъ себѣ Епископа, но сіе оставлено *ло* 12 *и* 13 *прав: Лаодік: собора, Валсамон: на* 4 *прав: Никейск:* 1 *собора.* Нынѣ ко избранію во Епископа требуется соизволеніе Государя, *смотри Матѳ: Вл: сост: Е. гл:* 11. Однако одобреніе вельможъ не приемлется по 30 правилу св: Апостоловъ. Прол: 31 Іул: Евдокимъ кандидатъ Ѳеофиломъ почтенъ былъ.

КАНДИ́ЛО, съ Лат: значитъ *СВѢЩУ;* а съ *Грец: толк: СТКЛЯНУЯ ЧАШЮ,* въ коей горитъ елей, просто *ЛАМПА́ДУ. Скриж: стран: 17. и* 18.

КАНДИЛОВЖИГА́ТЕЛЬ по просту понамарь, которой зажигаетъ свѣчи въ лампадахъ предъ мѣстными въ церкви иконами, и лампады съ елеемъ, и другія послушанія олтарныя отправляетъ. Въ церкви Цареградской былъ особой *кандиловжигатель,* которой зажигалъ въ стеклянныхъ или хрустальныхъ сосудахъ свѣтильники, коихъ въ тѣхъ странахъ по изобилію елея больше, нежели восковыхъ свѣчъ, и они называются *кандилы.*

КАНО́ННИКЪ, иногда берется за сказателя правилъ Апостольскихъ и отеческихъ, каковъ былъ Матѳей Властарь, Іеромонахъ Греческій въ 1335 году славный. *Кормч: на преди.* Инако называется *ПРА́ВИЛЬНИКЪ. тамъ же.*

КАНО́ННЫЙ, до пра́вилъ церковныхъ принадлежащій *Кормч:* 208.

КАНО́НЪ, Греч. толкуется по Слав: пра́вило, т. е. опредѣленіе, установленное святыми Апостолами или святыми отцами о догматахъ вѣры, и обрядахъ церковныхъ. *Канонъ* еще значитъ пѣ-

сни церковныя, по уставу отправляемыя на утрени послѣ псалмовъ Давидовыхъ, прошеній и тропарей предъ окончаніемъ той службы, для того по существу своему *каноны* иные суть *воскресные*, въ коихъ о воскресеніи Христовомъ упоминается, иные *тропчные*, въ коихъ о святѣй Тройцѣ, иные святымъ порознь. Нарочитъ въ канонахъ есть *великій каноно*, сочиненный Андреемъ Критскимъ, которой собравши всю исторію ветхаго и новаго завѣта, оныя пѣсни сочинилъ съ тѣмъ, дабы Христіане видя въ нихъ похваляемое, послѣдовали тому, а отъ хулимаго удалялися. Великой по тому названъ, что 250 тропарей въ себѣ заключаетъ. А обыкновенные каноны до 30 только стиховъ имѣютъ. По изъясненію Зонары, канонъ для того именуется, что содержитъ извѣстное и опредѣленное число пѣсней и стиховъ. Творцы каноновъ суть, Косма святоградецъ, т. е. Іерусалимлянинъ, Іоаннъ Дамаскинъ, Ѳеофанъ, Іосифъ, Ѳеодоръ Студитъ, и проч. Каноны читающій и сказывающій по клиросамъ именуется съ Греч: *КАНОНАРХЪ* т. е. предначинатель каноновъ; а книга, въ коей собраны каноны, называется *канонникъ*. Канонъ иногда берется за эпитимію, или нѣкое удовлетвореніе за грѣхи. Требн: глава 14 въ чинѣ исповѣд. и глава 15.

КАНСТРИ́НСКІЙ, чинъ великія церкве священнослужителя, который подаетъ въ литургіи Патріарху перемѣнное облаченіе, и воздухъ для накажденія, народъ окропляетъ св: водою; въ присвятое пѣніе держитъ ладоницу и кадило; присутствуетъ и въ судахъ духовныхъ. *Мате: власт: сост:* Ш. Уповательно, что сіе имя *канстри́нскій*, происходитъ отъ Латинскаго реченія castrum, *градъ*, *крѣпость*, или castra, обозъ, полкъ, лагерь. При томъ и ладоница у древнихъ Грековъ именовалася *κάνεϱον*, кою держать обязанъ *канстри́нскій*.

КАПИТО́ЛІА, было въ древнемъ Римѣ ка́пище, въ честь мнимымъ богамъ построенное на горѣ Тарпейской. Именуется же тако отъ Латинскаго реченія caput, т. е. *глава*. Ибо, когда приготовляли рвы для основанія сего зданія, найдена глава человѣческая.

КА́ПИЩЕ, храмъ идольскій, кумирница, мольбище идолопоклонническое.

КАППАРІ́СЪ, Екклесіаст: 12. 5. *Разрушится каллаписъ*, по толкованію ученыхъ людей значитъ *пролаетъ желаніе пищи и соитія*. Ибо къ обоимъ симъ каппарисъ возбуждаетъ. Авиц: кн: 2. гл: 102. Плин: книг: 13. гл: 23. По росту *каларсы*.

КАРАЙМ или КАРАЙТЫ, Жиды почитающіе законъ Божій писанный, но неприемлющіе устнаго, т. е. преданій отеческихъ; для того и пункты т. е. гласные знаки вписывать въ книги не позволяютъ, думая, что оные пункты или точки суть часть закона устнаго *Карси* чѣмъ лучше другихъ Жидовъ, тѣмъ паче ненавидимы ими, и терпятъ обиды и поношенія, такъ что и въ сонмище не допускаются, прозываютъ ихъ на смѣхъ Саддукеями. Викторъ а Корбе кн: 2. о заблужд: Жидов гл: 3 *Караимовъ* похваляетъ паче Жидовъ Фарисейскихъ. *Карси* находятся въ Польшѣ, въ Бѣлоруссіи, въ Турціи, и въ Африкѣ, по свидѣтельству Льва Африканскаго кн: 2. Обстоятельнѣе видѣть можно о нихъ у Оорнбека кн: 7 на Жидовъ.

КАРДИНА́ЛЪ, въ Римской церкви первой по Папѣ человѣкъ духовнаго чина. Раздѣляются Кардиналы на епископовъ, пресвитеровъ и діаконовъ. Micr. synt. lib. 2. pag. 363, Кардиналы составляютъ собою собраніе, въ коемъ Папа предсѣдательствуетъ, а въ небытность Папы, изъ сего собранія выбираютъ одного члена въ Папы.

КАРКИ́НСКІЙ, ая, ое. Принадлежащій до болѣзни рака; ибо ракъ по Греч: *καρκίνος* именуется. Пентик: 30.

КАРКИ́НЪ, Греч: болѣзнь раковая. Пентикост: листъ 27 на обор. *Каркинъ просто изыпи лозна.*

КАРМИ́ЛЪ, Іер: 2. 7. Гора Кармилъ такъ была плодородна, что въ писании обыкновенно берется за всякое мѣсто веселое и плодоносное, что примѣтилъ Іерон: въ толковании на 16. 10 Исаи. Если снести Исаи гл: 29. 17 и 32. 15, гдѣ та же гора названа Хермель. Амос: 1. 2. 2 Пар: 26. 10. При томъ замѣтить должно, что во Іудеи двѣ были горы именуемыя Кармилъ или Хермель, одна плодоносная, о которой здѣсь рѣчь, подлѣ племени Исахарова, не подалеку отъ Птоломеиды и Тира; другая безплодная въ колѣнѣ Ефремовѣ, гдѣ жилъ Навалъ. 1 Цар: 25. 2.

КАРМИ́ЛЬНИКЪ, прозваніе пророку Иліи Θесвитянину по имени горы, на которой онъ обиталъ. Соборн: 216 на обор.

КА́РРА съ Греч. значитъ колесницу парою заложенную. 2 Ездр: 5. 53.

КАРХИДО́НСКІЙ, кая, кое. Карѳагенскій. Ибо КарѳагенЪ есть часть Кархидона епархіи Африканской. Матѳ: Вл: предисл: 6.

КАСА́НІЕ, то же что осязаніе, т. е. пятое чувство. По Лат: tactus. Дам: 17.

КАСИ́ДИ, множ: число. т. е. общники, товарищи. Соб: 101. Или орудія, какъ-то взято въ словѣ Кирил: Александр: о исходѣ души.

КАСІА, Исх: 30. 24. РодЪ благоуханнаго аромата. Псал: 41. 9. *Смирна, и стакти, и кассіа.* ПодЪ именемъ Кассіа есть древо и трава. H. rfin vhift: plant. bibl: lib: 3.

КАСОНЪ, Евр. толкуется *во время жатвы.* 2 Царс: 23. 13. Есть рѣчь Еврейская.

КАССИ́ТЕРЪ, Греч: толкуется олово. Бесѣд: Злат.

КАСТА́ЛІА, источникъ на горѣ Парнассѣ, гдѣ обитали музы, языческія богини. Григ: Наз: 39 на об.

КА́СТОРЪ, Греч. звѣрь, по Россійски *бобръ*, его же дѣтородные уды во многихъ пользуютъ болѣзняхъ, по свидѣтельству естествословцевъ. Сей звѣрь, егда узритъ ловцевъ гонящихъ его, самъ отгрызаетъ оные уды врачевательные и повергаетъ ловцемъ, дабы убѣгнуть отъ смерти. Алфав: Рос: письм.

КАТАВА́СІЯ, Греч: тѣ ирмосы, коими покрываются пѣсни канона на утрени. Во все лѣто чаще другихъ постся катавасія отъ канона пресвятыя Богородицы: *отверзу уста моя* и пр. *Катавасія* по Руски значитъ, *схожденіе*; по Лат: descensus; потому, что сошедши съ клиросовъ поютъ катавасію оба лика вкупѣ посредѣ церкве.

КАТА́ЛОГЪ, Греч. толкуется *роспись*. Ант: Кантемиръ въ предисл: на сумфон.

КАТАПЕТА́СМА, съ Греческаго языка, есть завѣса трапезы святыя въ алтарь. 1 Мак: 1. 22. А что она собою знаменуетъ, о томъ видно въ Скрижали гл: 5.

КАТАРА́КТЪ, Второзак: 14. 17. Птица по названію своему съ Греческаго языка, есть *хищная*, а по описанію естествословцевъ, она *морской орелъ*, кой обыкновенно садится на камняхъ, изъ воды высунувшихся; и какъ увидитъ рыбу, то взлетѣвши вверхъ стремительно опускается въ море, и погрузившися иногда на аршинъ глубины, вытаскиваетъ оную. Аристот: кн: IX. глав: 12. и проч.

КАТАФРІЙГИ, учитель Тертуліанъ называетъ такъ послѣдователей Монтана еретика лжепророка, который родомъ былъ изъ Фригіи, и тамъ началъ нечестивое свое ученіе съ непотребными

женами Прискиллою и Максимиллою аки пророчицами около 181 года отъ Р. Х. см: *Монтанисты.* А ереси ихъ означены у Баронія въ 1 части 109. у Августина о ересяхъ гл: 26.

КАТЕХУМЕ́НЫ, Греч. сирѣчь оглашенные, готовящіеся ко крещенію по изученіи догматамъ вѣры. Бесѣд: Злат. Барон: ч: 1. лист: 366. *Августинъ сотворився катихуменъ, или ученикъ церковный.*

КАТИХИСИСЪ, Греч: собственно значитъ *оглашеніе*, а по принятому обыкновенію есть краткое и ясное толкованіе христіанскаго ученія, расположенное на вопросы и отвѣты, и отъ учителей изустно дѣтямъ преподаваемое, снисходя ихъ понятію, о чемъ пишетъ св: Павелъ во второмъ посланіи къ Тимоѳ: гл: 1. стих: 13. *Образъ имѣй здравыхъ словесъ, ихъ же отъ мене слышалъ еси въ вѣрѣ и любви, яже о Христѣ Іисусѣ.* См: Кирилла Іерос: въ книгѣ Катих.

КА́ФЪ, надписаніе 11 му стиху въ четырехъ главахъ плача Іеремиина. Есть же *кафъ* первоенадесять писмя въ Евр: азбукѣ, что по Слав: *како.* плач: Іерем.

КА́ЩЫ, множ: число т. е каковые, какіе, которые. Прол: Нояб: 13. *Кацы будемъ тогда.*

КАѲА́РЫ, Греч. еретики. см: чистые.

КАѲЕ́ДРА, Греч: сѣдалище, т. е. вышшее отъ пресвитерскихъ сѣдалищъ мѣсто въ алтарѣ, кое иногда называлося *престоломъ* или *господнимъ мѣстомъ.* Однако тѣ изъ Епископовъ подвержены были нареканіямъ, у коихъ ѳроны были сдѣланы великолѣпные и превознесенные, на подобіе монаршескихъ престоловъ. Евсев: кн: 7. гл. 30 о Павлѣ Самосатскомъ. Св: Іоаннъ Златоустъ то мѣсто собственно почитаетъ епископскою каѳедрою, съ коего онъ проповѣдуетъ слово Божіе къ народу. Бингамъ гл: 7. кн: 2. Посаждение Епископа на ѳронъ своей епархіи было утвержденіе его на ономъ

престолѣ. По Лат: съ Греческаго enthroniſatio. Отшуда вышли *посланія сообщительныя* другимъ Епископамъ, litterae enthroniſticæ.

КАѲЕДРА́ЛЬНЫЙ *монастырь*, есть жилище Епархіальнаго Архіерея; выговаривается *Катедральный*.

КАѲЕДРА́ЛЬНЫЙ *соборъ*, т. е. главная въ епархіи соборная церковь.

КАѲИ́СМА, есть едино изъ двадцати отдѣленій, на которыя расположена псалтырь, для удобнѣйшаго чтенія оной въ церковной службѣ, или въ особливой молитвѣ: объемлетъ въ себѣ нѣсколько псалмовъ Царя и Пророка Давида. Раздѣляется каѳисма на три статіи, и послѣ каждой статіи поется или читается *слава* т. е. *слава Отцу и Сыну и святому Духу и нынѣ и присно и во вѣки вѣковъ аминь* (1) *аллилуіа, аллилуіа, аллилуіа, слава тебѣ Боже*, (2) *Господи помилуй*, (3) *слава Отцу* и пр. *КАѲИСМА*, есть речь Греч: толкуется *сидѣніе*, потому что Греки сидя ее слушаютъ въ церкви, а востаютъ тогда, какъ запоется слава.

КАѲОЛИ́ЧЕСКІЙ, соборный или вселенскій, на примѣръ *церковь каѳолическая* по тому называется, что во всемъ мірѣ всякаго рода Христіанъ объемлетъ, и не зависитъ отъ единаго мѣста особенно, какъ бы оно славно ни было. *Каѳоликъ*, рѣчь Греч: переводится *соборный*, вселенскій на пр: *во единую святую соборную* (каѳолическую) и *Апостольскую церковь*.

КВА́КЕРСКАЯ ЕРЕСЬ, есть скверное дрождіе неистовства и изувѣрства, начавшагося въ Шотландіи во времена Кромвелевы, которой Квакерамъ былъ помощникъ и защитникъ. Вскорѣ сія ересь заразила Англію, потомъ Америку, Голландію, верхнюю Германію, и другія окрестныя страны. Названы Квакеры, т. е. трепещущіе, дрожащіе, трясущіеся, съ Аглицкаго языка, на которомъ *квакхенъ* значитъ *дрожать*, трепетать или трястися,

ибо они будучи яко бы во исступленіяхъ (inter eſtaſes) дрожатъ всѣмъ тѣломъ, распустя иногда слюны, раздирая сами себя жалкимъ образомъ, дѣлая нелѣпыя кривлянія и коверьканья; не рѣдко случалось имъ кричать страннымъ голосомъ, въ чемъ извиняютъ себя, будто великаго онаго свѣта и Божескаго вдохновенія ихъ поражающаго, снести не могутъ. Такъ какъ нѣкогда *Махомедъ*, *Пелузіаны*, *Мессаліаны* еретики, и между язычниками *жрица Делфическая*, дѣлывали по наущенію діявольскому. Ереси ихъ слѣдующіе: приписываютъ себѣ новое нѣкое внутреннее просвѣщеніе и откровеніе; священнаго писанія не уважаютъ; Тройцу лицъ въ Божествѣ не вѣруютъ; свою только церковь истинною почитаютъ, а другіе всѣ Антихристовыми; законъ Божій ни за что ставятъ, а вмѣсто закона вмѣняютъ духовное то вѣщаніе; крещеніе во́все отвергаютъ, такъ какъ причащеніе и покаяніе; въ супружествѣ хотя иные живутъ, только безъ благословенія церковнаго, а больше держатся соблазнительнаго безженства; предъ кушаньемъ и послѣ кушанья Богу не молятся; храмамъ молитвеннымъ смѣются; учитъ въ собраніи и женщинамъ дозволяютъ. Были еще и такіе Квакеры, кои не признавали воскресенія мертвыхъ, небомъ ни что иное считали, какъ имѣющееся у нихъ въ сердцѣ, а подъ именемъ ада разумѣли злыхъ людей. Обстоятельное сей ереси описаніе можно видѣть въ особливой *книгѣ о всѣхъ ересяхъ*, мною сочиненной. А какъ ученіе квакерское есть стеченіе разныхъ старинныхъ и новѣйшихъ забобоновъ, то и недивно, что во многихъ странахъ еретики подъ симъ именемъ означаются, какъ то и здѣсь въ Россіи оказавшіеся 1734 и 1756 годовъ, сумазбродные раскольники квакерской ереси отъ части держались, о чемъ въ тѣхъ годахъ обнародовано печатными указами отъ святѣйшаго Сунода. Кажется, что и въ *стоглавѣ вопрос:* 21 о нихъ же назначено.

КВА́СЪ, превóднѣ берется въ писанїи, индѣ въ хорошую сторону, Матѳ: 13. 33. Иногда въ худую, *за ложное ученіе*, Матѳ: 16. 6. *Блюдитеся отъ кваса Фарисейска и Саддукейска.* Такъ же 1 Кор: 5. 7 за беззаконную жизнь. И квасъ ветхой за ветхаго человѣка, который умомъ слѣпъ, волею золъ, и требуетъ возобновленія благодатнаго.

КВАТЕ́РА, домъ, жилище. Дух: регл: 36.

КЕДЕ́МЪ, Іез: 25. 4. Евр: толкуется, *востокъ*, или страна восточная, гдѣ жили Аравляне.

КЕДМОНЕ́И, Быт: 15. 19. Народъ восточный.

КЕДРО́НЪ, 1 Мак: 15. 40. Іоан: 18. Потокъ стекающійся по большой части отъ снѣга растаявшаго, и въ лѣтѣ многажды изсыхающій. Течетъ сей потокъ мимо Іерусалима чрезъ юдоль между градомъ и горою Елеонскою, и проходитъ юдоль Іосафатову, оттуда же входитъ въ мертвое море. Съ Евр: толкуется *мутный*, черный. Кашал: библ.

КЕ́КІА, реченіе Греч. Имя вѣтру дышущему отъ востока жатвеннаго т. е. отъ лѣтняго: лѣтній же востокъ называется та небесная страна, гдѣ солнце восходитъ въ должайшіе дни при своемъ возвратѣ съ лѣта на зиму, входя въ знакъ рака. Вѣтръ сей по свидѣтельству Аристотелеву не разженяетъ облаковъ, но къ себѣ ихъ привлекаетъ. По чему и пословица вошла въ употребленіе о зломъ человѣкѣ: *онъ зло на себя влечетъ, какъ кекіа облаки.* Дамаск: 16. — Gel: Lib 2. cap: 22 производитъ кекію отъ рѣки *Кека.*

КЕЛА́РНЯ, особая въ обителяхъ храмина, гдѣ хранятся вещи по должности келарю надлежащія. *Устав: церк.*

КЕЛА́РЬ, Греч: то же что въ писанїи приставникъ; по Лат: diſpenſator.

КЕЛЕ́Й, Григ: Наз.

КЕ́ЛЛІА, Греч: погребъ, или нижнее жилье, кладовая. Берется въ церковныхъ книгахъ за жилище монашеское.

КЕНТИНАРЪ, Греч: толкуется вѣсъ, въ коемъ считается 150 литръ, а въ каждой литрѣ 75 златниковъ, сребра же въ литрѣ полпята рубля, 6 алтынъ и полторы деньги. И такъ въ одномъ кентинарѣ сребра, т. е. во стѣ въ 50 литрехъ, 703 рубли и 4 алтына съ деньгою.

КЕ́НТРЪ, или съ Лат: *це́нтръ*. Средоточіе, напр: въ кружкѣ середняя точка именуется кентръ, отъ коего бока бываютъ въ равномъ отстоянии. Дам: 15.

КЕРАМИ́ДА, Греч: кирпичъ.

КЕРАМИ́ДНИКЪ, тотъ, которой кирпичи дѣлаетъ.

КЕРАМИ́ДНЫЙ, до кирпича принадлежащій.

КЕРА́СТЬ, Притч: 23. 32. Родъ змѣевъ рогатыхъ. Ибо Греческое слово кера́съ значитъ *рогъ*.

КЕ́РБЕРЪ, Греч. По баснословію Еллинскому адская собака, иначе съ Лат: *церберъ*. Григ: Наз: 32 на обор.

КЕРДО́Й, Греч: означаетъ прибыльщика. Григ: Наз: 40.

КЕ́САРЬ, именованіе сіе общее Римскимъ Императорамъ, какъ видно въ новомъ завѣтѣ, о Августѣ, Лук: 3. 1. о Тиверіи, тамъ же; о Клавдіи, Дѣян: 11. 28. Съ Лат: толкуется *изсѣченъ*, или изрѣзанъ, просто же выпоротокъ. Ибо нѣкій въ родѣ Іулія отъ утробы матерней вырѣзанъ былъ, отъ котораго весь родъ Іуліевъ сталъ называться *Кесари*.

КЕСТРЕВЪ, имя рыбы. Сунопс: на библію лист: 9 на оборотѣ.

КЕФАЛОМА́НТІА, Греч: реченіе. Суевѣрное угадываніе будущаго, сухимъ лбомъ человѣческимъ чинимое. Ѳеофанъ стран: 45. гдѣ упоминается, что по безгодной смерти Іуліана отступника найде-

ны у него въ домѣ многія главы человѣчьи, видно для таковаго нечестиваго волхвованія приготовленныя.

КЕФАЛОНОМА́НТІА, Греч: реченіе. Суевѣрное примѣчаніе, ослею главою жареною чинимое. Ист: церк.

КИВО́РІЙ, Греч: ковчежецъ. Скрижал.

КИВО́ТЪ, Исх: 25. 14. Греч. Ковчегъ, сдѣланный изъ кедра изящнѣйшаго, и златомъ чистымъ обложенный. Въ немъ хранилися скрижали закона Божія, почему и назывался кивотъ свидѣнія. Псал: 131. 8. *Ты и кивотъ святыни твоея.* Апок: 11. 19. Иногда кивотъ въ рѣчахъ употребляется вмѣсто иконостаса, на пр: образъ стоитъ въ *кивотѣ.*

КИДА́РЪ; Греч. Украшеніе главное, кое на́шивали первосвященники, Исход: 28. 4. Инако называется наглавіе, а у Іезек: 21. 26 придано сіе наглавіе и Царямъ.

КИМИТИ́РІЙ, Греч: толкуется усыпальница, кладбище, такое мѣсто, въ которомъ погребалися Христіане, т. е. пещеры подземныя, въ коихъ во время гоненія и священнослуженіе совершали. Микр: Сунт. Евсев: ист: церк: кн: 7. Смотри *усыпальница,* т. е. кладбище.

КИ́МЪ, твор: падежъ един: числа отъ мѣстоим: *кто* т. е. вмѣсто кѣмъ; такъ какъ *съ кимъ* вмѣсто съ кѣмъ. Прол: 6 Авгус.

КИ́НИКЪ, Греч: толкуется безстудный. Такъ прозванъ ересникъ Максимъ. *Корм: лист: 86 на обор:* Исправнѣе пишется съ Греческаго *КУНИКЪ.* Были и изъ языческихъ философовъ КУНИКИ, т. е. песіи, или безстыдные, послѣдователи Антисѳеновы, и Діогеновы за нечистоту такъ названные.

КИННАМО́МЪ, Исход: 30. 23. Корица арома́тная отъ древа благоуханнаго; инако называется *киннамонъ.* Пѣсни пѣснѣй 4. 14. Сінакс: сред: вел.

КИНОВІА, Греч: толкуется общежитіе, а особливо въ

книгахъ значитъ обитель монашествующихъ общежительную, которой обители настоятель именуется *КИНОВІАРХЪ*, т. е. начальникъ общежительствующихъ. Смотри патерикъ скит.

КИНО́НИКЪ, Греч. толкуется сообщеніе, т. е. тотъ стихъ, которой поется въ церкви съ протяженіемъ, во время причащенія въ алтарѣ священнослужителей; почему и называется инако *причастенъ*. Служб: Злат: литург.

КИНСО́НЪ, Греч: оцѣнка имѣнія, по которой платежъ былъ разположенъ податей государственныхъ, Матѳ: 22. 17. А на Греческой языкъ перешло отъ Римскаго слова census, ибо во владѣніи Римской державы бывшіе народы многія ихъ рѣченія себѣ усвоили, и такъ *кинсонъ* не иное что значитъ, какъ *данъ*.

КИНУРА, мусикійское орудіе, по мнѣнію нѣкоторыхъ сходно съ нынѣшнимъ клавицинбаломъ. 1) Маккав: 4. 54.

КИРА́ДЫ, Евр. Стѣны глиняныя. Іер: 48. 31.

КИ́РКА, правильнѣе же *кирхе*, Нѣм. Такъ называется у Протестантовъ и Реформатовъ домъ молитвенный, церковь, такъ какъ у Римлянъ *костелъ*. Нѣкоторые производятъ слово кирхе отъ Греч: рѣченія кіріака, которое означаетъ домъ Господень. Lamp: hist: eccles: 94.

КИРКА́, орудіе землекопное, тоже что заступъ, или мотыка.

КИРОМА́НТІА, Греч: рѣченіе означаетъ суевѣрное примѣчаніе, изъ воска въ воду налитаго. Евсев: Ерес: 60.

КИСЕ́ЛИНА, квасная гуща. Прол: Мар: 7. Собор: 157.

КИСЕ́ЛОСТЬ, тоже что кислота, кисласть; или горечь, невкусность, по Лат: acerbitas. У Дам: 21 киселость описана, яко напряженіе и умноженіе терпкости.

КИССУВІЙ, Греч: стаканъ изъ блюда устроенный.

Григ: Наз: 2 на обор.

КИСОНЪ, имя водотечи въ Галилеи близъ Ѳаворской горы, Суд: 4. 7. Инакъ называется *Кисовъ потокъ*. 3 Царст: 18. 40. Псал: 82. 10.

КИТІЙСТІИ, Быт: 10. 4. Народъ Киликійскій; а нѣкоторые думаютъ, что Кипрскаго острова жители. Епиф: книг: о Ерес: 30. Іеронимъ, Евстаѳій въ шестодн. Иные же мнятъ Римлянъ, Суида и проч. Инако нарицаются *Хетти*. 1 Парал: 1. 7.

КИЧЕ́НІЕ, гордость, пышность. 2 Кор: 12. 20. *Клеветы, шелтанія, киченія, нестроенія.*

КИЧИ́ТИ, (кичу, кичиши). Гордымъ или надменнымъ дѣлать, 1 Кор: 8. 1. *Разумъ убо кичитъ, а любы созидаетъ.*

КИФА, такъ названъ былъ Апостолъ Симонъ, братъ Андреевъ, отъ Спасителя, Матѳ: 16. 18. Потому, что былъ крѣпокъ въ вѣрѣ. Рѣч: Сирское, по Гречески *Петръ*, по Славенски *камень* толкуется, Іоан: 1. стих: 42. Симъ именемъ называетъ Петра Павелъ Галат. 2. и 1 Кор: 3. 22 9. 5. и 15. 5. Отсюда взято прилагат: имя *КИ́ФИНЪ* а, о. 1 Кор: 1. 12.

КИѲА́РЫ, 1 Парал: 15. 28. Орудіе мусикійское древнее, которое изобрѣлъ Іувалъ. Быт: 4. 21. иначе называется *цитара.*

КЛА́ДА, то есть колода деревянная, употребляемая въ темницахъ, въ кою ноги узниковы вкладывали, для крѣпчайшаго ихъ стреженія. Дѣян: 16. 24. *Завѣщаніе пріемъ, всади ихъ во внутреннюю темницу, и ноги ихъ забі въ кладу.*

КЛАДЯЗЬ, т. е. колодецъ, колодезь. *Кладенецъ*, значитъ тоже. Іер: 2. 13.

КЛА́СНОСТВУЮЩІЙ, щая, щее. Собирающій класы. Григ. Наз: 8 на об.

КЛА́СЪ, колосъ хлѣбной. Матѳ: 12. 1. *Начаша востерзати класы.* По Греч: Στάχυς; по Лат: Spica.

КЛЕВЕ́ТНѢ, нар: ложно, съ клеветою. Розыск: 48 на обор.

КЛЕВРЕ́ТЪ, т. е. товарищъ, сослужитель. Апок: 6. 11. и 19. 10. и 22. стих: 9.

КЛЕНУ́СЯ, кляшися, божишися, т. е. рѣчи свои подтверждать именемъ Божіимъ, что безъ важной надобности дѣлать запрещено. Исход: 20. Второз: 5. Матѳ: 5. 34. 37.

КЛЕПА́Ю, тоже значитъ, что звоню, стучу или бью въ доску, коя для того во уставѣ церковномъ именуется *КЛЕПА́ЛО*, т. е. било. *Клепало*, зна́комъ къ собранію Христіанъ на молитву, вмѣсто колоколовъ изобрѣтено.

КЛИ́КАТИ и КЛИЧА́ТИ, или *кличи́ти*, чу, ши. Кричать, звать. Григ: Наз: 9 на об. Соборн: 20.

КЛИКУ́ШИ, множ: числа. Суть больныя женщины, странными гласами кричащія, въ томъ числѣ были нѣкоторыя лицемѣрныя кликуши въ прежнія времена, кои по какимъ либо худымъ своимъ домашнимъ обстоятельствамъ притворяли себѣ болѣзни, показывая себя испорченными или бѣсноватыми, особливо пришедъ въ церковь, кривлялися, вопили и разныя дѣлали безобразія; почему указами въ разныя времена изданными повелѣно таковыхъ кликушъ истязовати, отъ чего совсѣмъ ихъ быть нестало А въ духовномъ реглам. предписано епископамъ смотрѣть, чтобъ не было въ епархіяхъ ихъ кликушъ. Лист: 38. статья 9. и лист: 22 на об.

КЛИ́МАТЪ, Греч: заимствованное отъ слова *κλίμα*, т. е. наклонность неба. А по географическому смыслу *климатъ* есть пространство земли заключенное въ двухъ параллелахъ т. е. въ кругахъ между собою равно отстоящихъ, отъ запада къ востоку проведенныхъ, и на такое разстояніе разлученныхъ, что въ одномъ день бываетъ долѣе или кратчае другаго получасомъ. Витр: кн: 5. гл: 1. Фил: Клув: кн: 1. гл: 6. Иногда

значитъ особую отъ другихъ дальныхъ страну, какъ взято въ указѣ 724 года, 31 Генв: гдѣ показано, что *климатъ нашея сѣверныя страны недозволяетъ монахамъ такъ жить, какъ древніе въ теплыхъ странахъ живали.*

КЛИНИКИ, съ Греч: толкуется на одрѣ лежащіе. Въ первенствующей церкви назывались тѣ изъ Христіанъ, кои не добровольно, но опасаяся часа смертнаго въ болѣзни будучи, на одрахъ своихъ крещаемы бывали. Мирк. Сѵнт: испор: кн: 2. §. XXXII.

КЛИ́РИКЪ, Греч. толкуется по жребію избранный т. е. церковнослужитель, церковный причетникъ, церковникъ. Дѣян: 1. По мнѣнію Вальсамонову въ толкованіи на 33 правило Трул: есть тотъ, кто принялъ знаменіе на главѣ постриженія отъ руки святительской. Иногда подъ симъ именемъ разумѣются и саномъ священства почтенные, какъ видно у того же Валсамона на 54 правило Карѳагенск: собора.

КЛИРИ́ТСКІЙ, кая, кое. Принадлежащій клиру. Кормч: 290.

КЛИ́РОСЪ, иногда берется за весь священный соборъ, или духовенство. Кормч: въ предисловіи 8.

КЛИ́РЪ, Греч. толкуется жребій или наслѣдіе. Подъ симъ именемъ состоятъ пѣвцы церковные на два лика т. е. на правой и лѣвой раздѣляющіеся, и по перемѣнно поющіе въ церкви: инакъ называются *КЛИРОСЪ*, а не правильно выговариваютъ крылосъ, т. е. мѣсто, гдѣ пѣвцы становятся.

КЛИ́ЦАНІЕ, крикъ. Кормч: 257 на обор.

КЛИ́ЧЪ, т. е. крикъ. Галат: 5. 21. *Піанства, безчинны кличи.* Апок: 14. 18.

КЛОБУ́КЪ, Греч. Покрывало, носимое монашествующими на главахъ сверьхъ камилавки, инако называется *кукулій* съ Греч. А что значитъ, о томъ смотри Скрижал: гл: 50. Еще у ветхозаконнаго Архіерея, клобукъ бывалъ, Исход: 28.

39. Тоже что сѢ Греч: *кидарь*.

КЛО́СНЫЙ, ная ное, и *кло́сенъ*. Хромый, прихрамывающій. Соборн: 179.

КЛОКОТА́ТИ, (щеши, клокощу). врѣять, кипѣть. Сей глаголъ употребителенъ въ житіяхъ мученическихъ, гдѣ о клокотаніи смолы рѣчь, въ кою мучители ихъ влагали.

КЛѢ́ТЬ, храмина, покой, изба. Матѳ: 6. 6. *Вниди въ клѣть твою.*

КЛЮСЯ́, а во множ: числѣ *клюся́та*. Лошакъ, малая лошадь, ишакъ. Прол: Февр: 5.

КЛЮЧА́ЕТСЯ, то же что *случается*. 1 Кор: 14. 10. *Аще ключится, ро́ди гласовъ суть въ мірѣ*. Отсюда происходитъ *КЛЮЧИ́МОСТЬ*, способность, удобность.

КЛЮЧА́РЬ, изъ священниковъ соборныхъ избранной человѣкъ, которому подъ смотрѣніе и храненіе поручено все имущество того собора. При томъ онъ же наблюдаетъ уставъ церковнаго чинодѣйствія, и всѣ обряды, особливо всенароднѣ отправляемые, почти то же значитъ, что въ церковныхъ книгахъ *екклисіархъ*; по Лат: sa cellarius. Иногда значитъ церковнаго сторожа. Кормч: 94.

КЛЮЧЕВОЛХВОВА́НІЕ, Треб: 306 листъ, т. е. волхвованіе ключами, на прим: имя вора написано бываетъ на ключѣ. Претор: стр: 6. Или (что еще грѣшнѣе) ключъ влагается въ первую главу Евангелія Іоанна, тамъ же стр: 96. по Гречески *клидома́нтіа*.

КЛЮЧЕВЫЯ СЛОВА, тоже что ключъ границъ.

КЛЮЧИ́ ЦАРСТВА НЕБЕСНАГО, власть къ управленію церкве Христовы, данная св: Апостолу Петру, а въ лицѣ его и всѣмъ пастырямъ церковнымъ. Матѳ: 16. 19.

КЛЮЧИМСТВО, потребность, пригодность, что къ спаши. Дам: 9.

КЛЮЧИ́МЪ, ма, мо. Угоденъ, потребенъ. Соб: 147.

КЛЮ́ЧЪ, Индѣ значитъ державу или царство, Исаи 22. 22. *Дамъ ему ключъ дому Давидова.* Въ такой силѣ предвѣчная премудрость Божія о себѣ сказуетъ въ Апок: 1. 18. *Имамъ ключи ада и смерти.* Такъ же язычники приписывали своей богинѣ премудрости, сирѣчь Аѳинѣ или Минервѣ, называя ключарицею и градоначальницею. Spanhem: commentar: in Callimach. Hymn: in Pall: ver. 53.

КЛЮ́ЧЪ ГРАНИ́ЦЪ, т. е. тридцать пять азбучныхъ писменъ, означающія порознь годы, и каждая буква въ пасхалии зрячей показываетъ подвижные праздники, на прим: 1772 года ключъ границъ, или ключевое слово Ц. Пасха 15 Апрѣля и проч.

КЛЮ́ЧЪ РАЗУМѢ́НІЯ, власть или званіе толковать св: писаніе, Лук: 11. 52. *Взясте ключъ разумѣнія*, т. е. вы могли бы изъ божественныхъ книгъ познать меня истиннаго Мессію, и путь прямый къ царствію небесному.

КЛЯПЕ́ЦЪ, уменшит: отъ слова *клялъ*. Тоже что клапикъ. Собор: 148.

КЛЯ́ТВА, рота, божба съ призываніемъ Бога во свидѣтельство бывающая, Лук: 1. 73. Евр: 7. 20. 21. Такая клятва, ежели безъ нужды, запрещена. Матѳ: 5. 34. 73. Индѣ въ церковныхъ книгахъ *клятва* взята за проклятіе, глав: 3. 13. которое хотя запрещено накрѣпко, Исход: 22; однако важной клятвы опасаться должно. Сирах: 3. *Клятва матерня искореняетъ до основанія.*

КЛЯ́ТВА ЦЕРКО́ВНАЯ, проклятіе, отлученіе отъ церкви, или и вовсе изъ Христіанъ изключеніе. На кого отъ кого и за что оная налагается, о семъ видно въ духовномъ Регламентѣ, въ отдѣл: о дѣлахъ Еписк: числ: 16.

КЛЯ́ТВЕННЫЙ, ая, ое, клятвою, т. е. божбою утвержденный, Евр: 7. 28. *Слово же клятвенное еже по законѣ.*

КЛЯТВОПРЕСТУ́ПНИКЪ, тотъ, кто божбою слово свое подтвердивъ; не исполнилъ, особливо кто присягу нарушилъ. 1 Тим: 1. 10. *Лжесмъ клятвопреступникомъ.*

КМОТРСТВО, кумовство. Кормч: нов: издан: 222 и 223.

КМО́ТРЪ, кумъ, восприемникъ. Тамъ же.

КНАФЕ́И, Евр. Былинникъ, Iсаи 36. 2. Иногда означаетъ бѣлильника или валяльника. По Лат: fullo. Такое прозваніе дано было Петру Антіохійскому Епископу, еретику приложившему къ пѣсни *святый боже,* и проч: *распныйся за насъ помилуй насъ.* Ѳеодор: чтецъ церк: ист: кн: 1.

КНЕ́ФЪ, Порфирій у Евсевія сказуетъ, что Египтяне Творца всяческихъ именуютъ *кнефъ.* Изображаютъ его какъ человѣка въ голубомъ или лазоревомъ цвѣтѣ, держащаго посохъ и скипетръ, на главѣ у него *крыло*, а изъ устъ его исходитъ *яице.* Книга о приугошовл: еванг: гл: 3. Что же значитъ сіе изображеніе? *Лазоревый цвѣтъ* есть небесный; *посохъ и скипетръ* царя милосердаго, какъ видно въ Апок: 1. 13. Или паче самое милосердіе, т. е. царское или священническое достоинство. *Крило* приосѣняющее главу доказываетъ, что онъ есть неудобь обрѣтаемый, и по пророчеству Исаіину гл: 45. ст: 15 невѣдомый Богъ, покрываемый Серафимами и облаками, яко одеждою, Исаи 62. Псал: 103. 2. Сир: 24. 7. Апок: 10. 1. По тому Орфей считаетъ, что Бога видѣть не можно, ибо окружаютъ его священныя облака. По сей причинѣ и называется *кнефъ*, т. е. *сокровенный;* ибо *канаф* у Евреевъ значитъ крило; а *кнефъ* у Омира мракъ означаетъ. *Яице* же знаменуетъ міръ, яко отъ устъ божіихъ произшедшій, то по образу яица, какъ Санхоніатъ Беритскій, древній историкъ Финикійскій пишетъ; то по естеству: ибо небо есть аки скорлупа, земля желтокъ яич-

ный, между ими двумя влажность аки въ лонѣ воздуха заключенная, по сказанію Варрона въ логисторикѣ, о чемъ можно видѣть у Макровія кн: 7. Сатурн: гл: 17. и Ерикъ Пушеанъ въ похвалѣ лица. Урсин: въ богосл: Символ: числ: 19.

КНИ́ГА, индѣ съ Евр: значитъ изчисленіе роспись вещей или именъ людскихъ, Матѳ: 1. 21. Такъ же законъ, Псал: 39. 8. Евр: 10. Иногда берется за большой свитокъ; а иногда за одно только посланіе или грамоту: въ первомъ случаѣ придается св: писанію, а въ послѣднемъ *книгѣ раслустной*, т. е. харціи или писменному виду о разводѣ, Второз: 24. 1. Іер: 32. 10. У Евангелиста же Матѳея, въ обоихъ смыслахъ взято быть можетъ сіе реченіе гл: 1. ст: 1. т. е. за цѣлое евангеліе, въ которомъ не только изчислено родословіе Христово, но и описаны чудеса, дѣянія, проповѣди и вся жизнь его; а въ смыслѣ росписи порядокъ предковъ Христовыхъ въ главѣ первой описанныхъ.

КНИ́ГА *раслустная*, Матѳ: I. 31 Писмо, въ коемъ изображены бывали причины развода мужа съ женою. Смотри о семъ обрядѣ отпущенія, Второзак: 24. 1. Іерем: 3. 8.

КНИ́ГА ЖИВЫХЪ. Псал: 68. 29. *Да потребится отъ книги живыхъ.* Нѣкоторые изъ учителей мнятъ, что здѣсь подъ именемъ книги живыхъ разумѣется книга жизни временныя, по примѣру тому, какъ мертвые изключаются изъ списка гражданъ, Pradus da Ez: XIII. 9. А Гроцій еще далѣе понимаетъ т. е. о книгѣ добраго здравія толкуетъ. Но въ самомъ дѣлѣ св: писаніе книгу иной жизни, т. е. будущаго вѣка разумѣетъ, какъ тамъ же придано, *и съ праведными да не влишутся.* Въ такой же силѣ сказано *книги животныя*, Филип: 4. 3. Апок: 3. 5. Или въ един: числѣ, Апок: 17. 8. и 20. 12. 22, 19 *книга животная*, которая имѣется у Бога, и въ которую вписаны предуставленные лю-

ди въ жизнь вѣчную. Все сїе по человѣчески писано, снисходя нашему понятїю. А у Iезекиля гл: 13. стр: 9 сии книги именуются *писанїе дому Израилева.* И такъ книга животная не иное что значитъ, какъ вѣчное блаженство, царствїе небесное, въ такой силѣ имена избранныхъ написана на небесѣхъ, Лук: 10. 20. Евр: 12. 23. А по богословски *книга животная* есть особенное благодатное свѣдѣнїе божеское объемлющее всѣхъ тѣхъ яко въ спискѣ имянномъ, коихъ искони предуставилъ Богъ вѣрою во Христа и добрыми дѣлами въ наслѣдїе жизни вѣчной, по оному 2 Тим: 2. 19. *Твердое основанїе Божїе стоитъ, имущее печать сїю, позна Господь сущыя его.* У древнихъ язычниковъ были гражданскія таблицы, въ кои записывали дѣтей при торжественномъ стрижении власовъ ихъ, для того въ Анинахъ праздникъ былъ уставленъ ἀπατούρια, т. е. безотечествіе; понеже до того времени отцы дѣтей своихъ не объявляли законными всенародно, и младенцы могли быть подкинуты на распутіе, и умереть. Chr: Brunings antiq: Graec: cap: 26. sect: 2. По чему оныя таблицы справедливо назывались βίβλοι ζώης, т. е. *книги животныя.* Филип: 4. 3.

КНИ́ГА СМЕ́РТНАЯ, духовная, завѣщанїе на письмѣ при смерти оставленное. *Напиши книгу смертную.* Прол: Мая 29.

КНИ́ГИ ПРА́ВЕДНАГО, *Іис: Наv:* 10. 13. 4 *Царств:* 1. 18. Общенародные *лѣтолисцы,* кои утратилися. По иныхъ мнѣнію сушь *пять книгъ* Моисеовыхъ; или только *бытія.* Нѣкоторые же изъ ученыхъ людей думаютъ, что *КНИГАМИ ПРАВЕДНАГО* названы стихи и пѣсни, коими Израильтяне прославляли храбрыхъ и знаменитыхъ мужей. *Матѳ: Власт.*

КНИГОТВО́РЕЦЪ, сочинитель книги, издатель сочиненїя своего. *Бесѣд: Злат.* Индѣ просто пишется *ТВОРЕЦЪ.*

КНИГОХРАНИ́ТЕЛЬНИЦА, тоже что съ Греческаго вивліоѳика, какъ видно изъ надписи положенной на книгѣ Діонисія Ареопагита письменной, имѣющейся въ вивліоѳикѣ большахо успенскаго собора подъ No 158.

КНИГОХУ́ЛЬНИКЪ, который уничижаетъ божественное писаніе. *Соборн: листъ* 373 *на обор.*

КНИГО́ЧІЙ, судья, приказной, приставникъ. Исход: 5. 6. *Іис: Нав:* 23. *ст:* 2. Или лучше сказать книгочія были исправники, *ло Лат:* moderatores, имѣл при себѣ палку, и ремень т. е. бичъ, и ходя въ городѣ по улицамъ исправляли злыхъ людей, дабы наблюдаема была правда въ мѣрахъ и вѣсахъ, все же то по судейскому приказу: такъ какъ у Турковъ градскіе приставники носятъ палки, коими споривыхъ и обидчиковъ смиряютъ. У Іудеевъ же были четыре степени чиновъ въ каждомъ городѣ, 1) *старѣйшины*, такъ какъ Сенатъ. 2) по ихъ названію *главы отцевъ*, т. е. начальники каждаго колѣна, *князи*, или первые и знатнѣйшіе люди въ городѣ. 3) *Судіи*, знающіе гражданское право. 4) *Исправники*, кои чинили по рѣшеннымъ дѣламъ исполненіе, и палкою или ремнемъ понуждали народъ къ соблюденію приказовъ.

КНИЖЕСТВО, ученіе книжное, или ученость. Прол: 13 Дек.

КНИ́ЖИЦУ СНѢ́СТИ, Апок: 10. 9 повелѣно было св: Іоанну Богослову, такъ какъ и пророку Іезекіилю гл: 3. ст: 1. Недовольно, чтобы прочесть и выразумѣть въ книгѣ написанное, но чтобъ обратить оное въ кровь и въ сокъ, т. е. по прочтеніи книги такихъ учениковъ, какимъ быть научаетъ тебя книга. Иначе тщетно будетъ чтеніе, какъ суетный будетъ сѣвъ, ежели невоспослѣдуетъ жатва.

КНИ́ЖНИКЪ, ученой человѣкъ, грамотной, знающій силу писанія и толкователь закона, Матѳ:

2. 4. и гл: 7. 29.

КНИЖНИКИ ЛЮДСКІЯ, (множест: числа,) *Матѳ:* 2. 4. Называются всенародные грамотники, для отличности отъ домовыхъ или особенныхъ книжниковъ, каковъ былъ Варухъ у Іереміи, и Саса у Давида. 2 *Царст:* 8. 17. Должность людскихъ книжниковъ состояла: 1) въ случаѣ надобности переписывали книги закона Божія; ибо по причинѣ различія буквъ гласныхъ и почерка Еврейскаго такъ много заключалось въ св: писаніи разныхъ смысловъ и таинственныхъ знаменованій, что весьма бы опасно отдавать всякому безъ разбору переписывать священныя книги; для того употреблена надлежащая осторожность, чтобы люди ученые и искусные къ сему важному дѣлу приставлены были, по чему они именовались *книжники людскія,* коихъ выбирали изъ левитовъ, или изъ священниковъ; ибо сіе колѣно имѣло 48 училищъ, гдѣ дѣти обыкновенно наставляемы были въ знаніи закона и пророковъ, *Іис: Нав:* 21. Изъ которыхъ нѣсколько отбирали способнѣйшихъ для переписыванія священныхъ книгъ безошибочно; или для надзиранія другими переписанныхъ, дабы не было въ нихъ ни малѣйшей погрѣшности. 2) *Книжники людскія* упражнялись въ проповѣди слова Божія и поученіи народа, недовольно имъ, чтобы блюсти въ чистотѣ и безъ поврежденія св: писаніе; но всегда и съ крайнимъ раченіемъ старались оное изъяснять людямъ. Хотя и не очень уважаемы были они народомъ, какъ можно примѣтить изъ тѣхъ словъ, Матѳ: 7. 29. *Іисусъ бѣ чта ихъ, яко власть имѣя, и не яко книжницы,* т. е. общіе и повседневные народа учители. *Lichtfoot I.* 302. 303.

КНИМИ́ДЫ, Греч. Холявы, т. е. сапоги, ту́фли, калиги, родъ обуви. Бесѣд: Злат.

КНЯ́ЗЬ, въ писаніи не только значитъ человѣка,

отъ княжескаго рода происшедшаго, но просто начальника, Псал: 67. 26. и 28. 1 Петр: 2. 14. *Аще ли княземъ, яко отъ него посланнымъ.* Предсѣдатель собранія Іудейскаго именуется въ писаніи *князь сонмища*, Лук: 8. 41, коего должность описалъ Лигтф: част: 3. дѣлен: 4. — Св: писаніе придаетъ, и вратамъ именованіе князей, Псал: 23. стих: 7. *Возмите врата князи ваша,* гдѣ подъ именемъ вратъ разумѣется *небо,* а подъ именемъ князей *Ангели*, толк: Дионис. Іер. Дідум. Евсев: у Іяк: Тир: на сіе мѣсто.

КНЯ́ЖІЙ, ая, ее. Начальный, главный. *Обходя острови и мѣста княжія.* Прол: 28 Іул.

КНЯ́ЗЬ *бѣсовскій*, Матѳ: 9. стих: 34. смотри Веелзевулъ.

КНЯ́ЗЬ МІ́РА СЕГО̀, дїаволъ, Іоан: 12. 31. 14. 30.

КНЯ́ЗЬ ВЛА́СТИ ВОЗДУ́ШНЫЯ, тоже что дїаволъ. Ефес: 2. 2.

КОБЛЕ́НІЕ, волхвованїе чрезъ полетъ птичїй и граканіе. По Лат: auſpicium. Матѳ: Вл: сост: Е. гл: 3.

КОВА́ЛО, кузнеческій молотъ. Григ: Наз: 33.

КОВА́РНШІЙ, ая, ее. Хитрѣйшій, умнѣйшій другихъ. Григ: Наз: 8.

КОВА́ЧЕСКІЙ, ая, ое, до ковача надлежащій. Іов: 39. 19.

КОВА́ЧЕСТВО, художество кузнецкое, или мастерство мѣдниково.

КОВА́ЧЪ, т. е. кузнецъ, или мѣдныхъ дѣлъ мастеръ, 2 Тим: 4. 14. *Александръ коваčъ*, (мѣдникъ) *много ми зла сотвори.*

КО́ВНИКЪ, т. е. мятежникъ, бунтовщикъ. Марк: 15. 7.

КОВЧЕ́ГЪ *завѣта*, ящикъ съ таблицами законными, было самое лучшее украшеніе Іудейскаго общества. Устроенъ сей ковчегъ по повелѣнію Бо-

жію, Исход: 25. 10. 23 изъ кедроваго дре́ва самымъ искуснѣйшимъ художникомъ Веселеиломъ, и позлащенъ какъ внутри, такъ и снаружи чистѣйшимъ златомъ, Исход: 37. 1. 10. Надъ нимъ были херувимы осѣняющые обѣ страны очистилища, изъ средины сихъ херувимовъ, аки съ престола Богъ разглагольствовалъ съ Моисеемъ, и въ недоумѣнныхъ вещахъ отвѣты подавалъ. Исход: 25. 22. Инако сей ковчегъ именуется *кивотъ свидѣнія*, по свидѣтельству закона Божія, и благоволенія Господня о людѣхъ. *Кивотъ крѣлости Господней*, 2 Пар: 6. 41. *Кивотъ святый* или святыни, 2 Парал: 35. 3. А индѣ *слава Господня*, 1 Царст: 4. 21. Въ иномъ мѣстѣ мореходное судно именуется *ковчегомъ*, 1 Петр: 3. 20. *Во дни Ноевы дѣлаему ковчегу*. Отъ ковчега уменшительное сдѣлано *ковчежецъ*, Іоан: 12. 6.

КО́ГХИ ЦЕРКВЕ, Греч. т. е. раковина или мѣсто, полукружный видъ имѣющее, а выговаривается *конхи*, есть круглость олтаря послѣдняя, Скриж: стр: 23. глава 3. По толкованію *когхи* знаменуетъ вершенъ, иже есть въ Виѳлеемѣ, въ немъ же родися Христосъ; иногда же значитъ и самой гробъ, гдѣ погребенъ былъ Господь нашъ, Марк: 15. 46. Конхи же т. е. круглость жертвенника, образуетъ преложеніе креста отъ Голгоѳы, а столпи знаменуютъ чудеса, ими же вѣра ста; сего ради и два полагается предъ лицемъ священниковъ, иже священнодѣйствуютъ.

КОДИКЕ́ЛЪ, прибавленіе къ завѣщанію, то есть къ духовной на письмѣ объявленное и 5тью свидѣтелями составляемое по законамъ Греческихъ царей. Матѳ: Власт: сост: к. гл: 38. Или исполненіе недоставшаго въ завѣтѣ разума, дѣлаемое чрезъ душеприкащика. Кормч.

КО́ДИКЪ, съ Латин: *codex* испорченно по толкованію Матѳ: Власт: въ предисловіи о законахъ градскихъ значитъ уложеніе, уставъ царскій.

КОДОЛЫ, верити, узы, пу́та. Требн: 32 на обор.

КОДРА́НТЪ, отъ Римскаго quadrans происходитъ, и есть малая деньга Еврейская мѣдная, упоминаемая въ Евангелии, Матѳ: 5. 26. Марк: 12. 42, составляющая собою четвертую часть гроша, по нашему назвать *деньга*; въ ней содержалось двѣ лепты, т. е. двѣ полушки.

КО́ЖНЫЙ, ная, ное. Кожаный, изъ кожи сдѣланный. Тріод: 83.

КОЗА́РЫ, сирѣчь Скиѳскіе Татары. Цар: Греч: 42. Алфав: писмен: съ толков: словъ иностр. *Козаръ* по Славен: значитъ козопа́са; а какъ Татара въ скотоводствѣ упражнялися, для того посторонніе ихъ называли *козарами* посмѣятельно.

КОЗЕ́ЛЪ, подъ симъ названіемъ разумѣется царь Македонскій, для того что царствовалъ онъ надъ брадатыми, Данїил: 8. 21. *А козелъ козій царь Еллинскій есть.* Ибо у древнихъ Грековъ браду растить было зна́комъ мужескаго преимущества и достоинства. Тоже самое примѣчается о древнихъ философахъ, кои имѣли брады длинныя въ почтеніи. Но брады въ послѣдующія времена потеряли свою цѣну, и нынѣ не составляютъ они достоинства мужчинъ.

КОЗЕРО́ГЪ, десятый знакъ небесный изъ 12 зо́дій: солнце вступая въ сей знакъ Декабря мѣсяца, подражаетъ козлу нѣкоторымъ образомъ, ибо оставляя нижнее въ зодіакѣ мѣсто, по немногу вверьхъ восходитъ, аки козелъ на горнюю пажить. КОЗЕРОГЪ у звѣздозаконниковъ разумѣется подъ симъ знакомъ ♑ и состоитъ изъ 28 звѣздъ *Дали* 14 *листъ*.

КОЗИ́ЧИНА, козья шкура, козли́на. *Пром: 26 Октября.*

КОЗЛОГЛАСОВА́НІЕ, нелѣпое пѣнїе, чрезмѣрной вопль, блеяніе, Рим: 13. 13. *Да ходимъ не ко-*

*злогласованіи и лїанствы.* 1 Петр: 4. 3.

КОЗМИ́НЩИНА, особый раскольническій толкъ. Розыск: листъ 26.

КОЗНОВА́НІЕ, лукавство, обманъ, хитрость порочная. Соборн: 111 на обор.

КОЗНОГЛА́СНИКЪ, комедіантъ, который представляетъ шуточныя дѣйствія. Соборн: 166.

КОЗНОДѢ́ЙСТВІЕ, ухищреніе, вымышленіе на пагубу кому.

КО́ЗНСТВУЮЩІЙ, ая, ее. Обманывающій, прельщающій ухищренно. Соб: 157 на обор.

КО́ЗНЬ, навѣтъ, коварство, хитрость, Ефес: 6. 11. *Яко возмощи вамъ стати противу кознемъ діаволскимъ.* и 4. 14. Иногда значитъ шутку. Григ: Наз: 33 на обор.

КО́КОШЬ, курица, особливо насѣдка и съ цыплятами, Лук: 13. 34. Отсюда сдѣлано прилагательное имя *кокошій*, т. е. куриный.

КОКУТЪ, *Греч: толкуется* плачъ. Подъ симъ именемъ разумѣется адская рѣка по баснословію Еллинскому, коя имѣетъ теченіе плачевное, и воздыханію осужденныхъ подражающее. *Григ: Наз:* 41.

КОЛЕСНИ́ЦА, цы, карета, коляска. Лудійская колесница самая легкая ходомъ и скоротечная. Трюд: пост: листъ 4. *Паче Лудійскія колесницы текій.*

КОЛЕСНИЦЕГОНИ́ТЕЛЬ, сложен: реченіе изъ *колесница* и *гонитель:* то есть, который правитъ колесницею. *Колесницегонителя Фараона логрузи.* 1 Ірмосъ, гласа 8, по Греч: *αρματηλατης.*

КОЛЕСНИ́ЧНИКЪ, ка, ѣдущій на колесницѣ, т. е. въ каретѣ или коляскѣ.

КОЛЕСО́, *Псал:* 76. стих: 19 взято за средній поясъ воздуха, въ св: писаніи. Иногда значитъ непрестанное въ тѣлѣ человѣческомъ обращеніе паро́въ изъ груди и желудка вверьхъ возходя-

щихъ, и изъ мозга въ нижнія части низходящихъ. *Еккл:* 12. 6.

КОЛИ́БА, то же что куща, палатка, шатеръ, намётъ, сѣнница. *КОЛИВОПОСТАНОВЛЕ́НІЕ*, инако *лотченіе сѣней*, есть праздникъ у Евреевъ; о семъ праздникѣ смотри Сунакс: на вознесеніе и пятдесят.

КОЛИ́БИЦА, умалит. шалашикъ, хижинка. Прол: 3 Октября.

КОЛИВО, пшеница вареная съ медомъ и сладкими ягодами украшенная; приносима бываетъ въ церковь на благословеніе въ нарочитые праздники, инакъ называется *кутіа*, съ тѣмъ только различіемъ, что кутія приносится на память усопшихъ Христіанъ.

КОЛИ́ЖДЫ, нарѣч: коль краты. *Бес: Злат.*

КОЛИ́КО, сколько, нарѣч: вопросительное.

КОЛИКОГУ́БЫЙ, а, о, коликой числомъ. По Лат: quotuplex т. е. сколькратный. *КОЛИКОГУ́БО*, сколькратно, нарѣч.

КОЛИ́КОЖДЫ, (нарѣч:) сколько кратъ, разовъ нѣсколько. *Соборн:* 199.

КОЛИ́ТВА, заколеніе, рѣзаніе животнаго, убіеніе. *Григ: Назіанз:* 10.

КО́ЛІА, яма, ровъ, кладенецъ. *Еккл:* 12. 6.

КОЛЛЕГІА́ТЪ, *Лат: толкуется* членъ собранія. *Регл: Дух:* 84 *на обор.* Или сочленъ, сосѣдашель. По *Лат:* collega. КОЛЛЕ́ГІУМЪ, съ *Лат: толкуется* собраніе, напр: Сунодъ. *Регл: Дух: листъ* 2. А на иныхъ мѣстахъ *коллегія* въ женск: родѣ.

КОЛЛУ́РІЙ, Греч: есть врачевство для очей. Апок: 3. 18. *Коллуріемъ ломажи очи твои, да видиши.*

КО́ЛО, колесо, Іак: 3. 6. *Палѧ ко́ло рожденія нашего.*

КО́ЛО РОЖДЕНІЯ, есть теченіе жизни нашъ

предписанное, *Іаков:* 3. 6.

КО́ЛОКОЛЪ, изобрѣтенъ для повѣсти общенароднаго собранія въ церковь на службу Божію. По Лат: campana; а гдѣ колокола повѣшены бываютъ, то мѣсто называется *колоко́льня*, по Лат: turris campanaria. *Колоколъ* по книжному называется кампанъ или клепало.

КОЛОКѴНѲІДЫ, *Грец: толкуется* дикой плодъ подобный лѣсному винограду, 4 *Царст:* 4. 39. *Четь мин:* 14 *Іун:* въ житіи Елиссея Пророка, гдѣ видно, что колокѵнѳіды суть горьки и здравію человѣческому вредны. Въ храмѣ ветхозаконномъ, который именовался *святая святыхъ*, была по стѣнамъ такаго рода рѣзьба, 3 *Цар:* 6. 18. *Валнія вся кедрова.* На другихъ же переводахъ стоитъ, *вырѣзаны колокѵнѳіды*, кои Діоскоридъ книга 4. глава 578 описываетъ такъ: *колокѵнѳъ стебельки и листы пускаетъ на подобіе садоваго огурца, по землѣ лежащіе, раздѣленные, а плодъ производитъ на подобіе посредственнаго клуба весьма горькій.* Аріа Монтанъ и Клерикъ, подъ именемъ *колокинѳідовъ* разумѣютъ быть *дикія тыквы*, т. е. *полевыя* или *лѣсныя.* А иные почитаютъ ихъ лѣсными яблоками, Іоан. Генрик. Урсинъ думаетъ, что то была брѵонія, т. е. переступъ зелїе, особливо бѣлое, коему даетъ онъ изъясненіе въ кн: 2. гл: 4.

КОЛОНЧА́, прозваніе сѣѣжжей стрѣлецкой избѣ данное послѣ того времени, какъ стрѣльцы взбунтовавшись въ 190 году съ сѣѣжжихъ избъ на копье людей метали, какъ видно въ древнихъ граматахъ посыланныхъ по ратныхъ людей въ разные городы 191 года. И такъ колонча по мнѣнію нѣкоторыхъ произошла отъ колонья людей: но сіе очень сумнительно, ибо *колонча* и до возмущенія стрѣлецкаго называлась колончею; а вѣроятнѣе всего, что сіе реченіе есть Татарское, и означаетъ высокой на столбахъ маякъ, для

подзору непріятелей дѣланный.

КОЛОССА́ЕМЪ *посланіе*, есть новозавѣтная книга св: Апостоломъ Павломъ написанная, и въ Колоссѣ градѣ Фрутійскій къ вѣровавшимъ чрезъ Тухика ученика отправленная: сокращенно выписывается *Колос.*

КОЛОФО́НЪ, Греч. Верхъ главы, или конецъ руки. Григ: Наз: 2.

КОЛЬКРА́ТЫ, сколько разъ.

КОЛЬМИ́, сколько, колико, чѣмъ. Нарѣч.

КОЛѢ́НО, въ писаніи иногда значитъ родъ, поколѣніе. Сирах: 48. 10.

КОЛѢНОПРЕКЛО́ННЫЯ *молитвы*, то есть такія молитвы, которыя читаются въ церкви ставши на колѣна. См: Пент: листъ 236.

КОМБО́СТА, зеленая капуста. Устав: церк: 56.

КОМЕНТАРИ́СІЙ, чинъ судіи Римскаго надъ темницами начальствовавшаго. По Лат: carcerarius, или commentariensis, т. е. у коего въ вѣдомствѣ состояли ученики, и имена ихъ записаны въ помянутыхъ книгахъ. Такая книга называется по Лат: commentarius и commentatium; Чет: мин. 7 Іунія.

КОМИ́ТА, косматая или хвостатая звѣзда. Комета есть по разсужденію звѣздозаконниковъ пара (exhalatio) земная, сухая, теплая, связная и жирная, коя по частицамъ возвысившись на верхъ воздуха, въ сопредѣленіи огня разводится, и отъ огненнаго дохновенія загараешся, и столько свѣтится, на сколько станетъ вещества сгараемаго паровъ. У Дам: 15 приписано кометамъ прознаменованіе разныхъ жалостныхъ случаевъ; но нынѣшніе любомудрцы мнѣнія сего не приемлютъ безусловно.

КОМИ́ТЪ, Греч. толкуется чинъ знатной при дворѣ царей Греческихъ, коему придавался титулъ *велелѣпный*, и подъ вѣдомствомъ его со-

стоялъ сборъ царскихъ даней. *Кормч:* 327. Происходитъ отъ Латинскаго, comes i. e. præfectus. Что нынѣ значитъ *Графъ*, или градодержатель.

КОМКА́НІЕ, въ отеческихъ книгахъ берется за причастіе. Жит: Мар: Егип.

КОМО́ДІА, *Грец. толкуется* веселое представленіе на позорищи, инакъ *КОМЕ́ДІЯ. Григ: Наз:* 26.

КОМОДІЙСТВУЕМЪ, о комъ на площади поютъ, народнѣ пересмѣхаютъ. *Григор: Назианз:* 11 *на оборотѣ.*

КОМОДІОПИСА́ТЕЛЬ, сочинитель представленій веселыхъ. *Григ: Назианз:* 32 *на оборотѣ.*

КОНАВІЗИНЪ, *Грец. толкуется* звучать. *Григ: Наз:* 31.

КОНАРХА́ТИ, каноны читать въ церкви по уставу, и сказывать стихиры. Отсюда происходитъ *Конархáтие*, исполненіе должности конарха, который исправнѣе пишется съ Греч: канонархъ. стоглавъ.

КОНДА́КЪ, Греч. толкованіе извѣстовѣщенъ, т. е. возвѣщеніе добродѣтелей. Въ смыслѣ церковномъ есть краткая пѣснь, происходитъ отъ слова Греческаго *κοντός* т. е. *малый*, по тому что вкрацѣ заключаетъ похвалы святаго или праздника; и такъ особенной кондакъ имѣется для каждаго празднуемаго святаго. Первой творецъ кондаковъ есть сладкопѣвецъ Романъ діаконъ Емесскій, живший при Анастасіи Дикорѣ около пяти сотныхъ лѣтъ отъ Р. Х.

КОНЕПИТА́ТЕЛЬ, охотникъ лошадиной. Соб: 151 на обор.

КОНЕРИСТА́НІЕ, бѣганіе въ запуски на лошадяхъ. Соборн: 12 на обор.

КОНЕ́ЦЪ, въ псалтири видно, что нѣкоторые псалмы надписаны: *въ конецъ*, на прим: 4 и проч. то есть въ конецъ вѣковъ, или къ време-

намъ Мессїинымъ принадлежитъ сей псаломъ, какъ толкуютъ Раввины, или въ конецъ закона, т. е. до Христа. Еврейское ламначеахъ, что 70 толковники превели *въ конецъ*, собственно значитъ *приставника надъ лѣвцами*, 2 Пар: 2. стих: послѣдній, и гл. 34. стих: 12. А что тамъ же къ реченію *въ конецъ* придано въ пѣснѣхъ, сіе разумѣется во удареніихъ, т. е. на цѣвницѣ должно сей псаломъ пѣть, Іерон: на сіе мѣсто. Иногда подъ симъ именемъ разумѣется Богъ предвѣчный, Апок: 1. 8. гл: 6.

КОНЕ́ЧНЫЙ, ная, ное. Окончательный, до конца принадлежащій. Уставъ: 18.

КО́НІОНЪ, Греч. Свиная вошь, былїе смертоносное, или отрава. Бесѣд: Злат.

КОНКОРДА́НЦІА, Лат. Согласіе или соглашенїе. Съ Греч: симфоніа, т. е. реченія одинакихъ изъ разныхъ мѣстъ писанія сведенїе по азбукѣ. *Предисл: на симф: Еванг.* Еще бываютъ конкорданціи такія, кои сводятъ цѣлые стихи св: писанія подъ едину надпись, по причинѣ одинаковаго ихъ смысла. Таковаго роду симфоніа напечатана 773 году отъ святѣйшаго сунода на разныя догматическія, нравоучительныя и другїя матеріи.

КО́ННИКЪ, всадникъ, конный воинъ, сѣдящій на конѣ. Быт: 49. 18. По Лат: eques.

КО́ННИКЪ НА ОСЛЯ́ТИ, и КО́ННИКЪ НА ВЕЛЬБЛЮДѢ, Исаи 21. 7. Подъ именемъ конника на осляти разумѣются Персы при Кирѣ, а подъ другимъ названіемъ Мидяне при Дарїи; ибо Персы ѣздятъ на ослахъ, а Мидяне особливо близь Бактровъ на верблюдахъ. И такъ два конника сїи въ семъ примѣрѣ точно ихъ означаютъ. Hug: Grot: aq H: 1.

КОНО́БЪ, котелъ, горшекъ, умывальница, скудель, Псал: 59. 10. *Моавъ конобъ улованія моего.* И 107. 10. По Лат: pollubrum. Иногда берется на

Греч: за *завѣсу*, Іудіе: 10. 21.

КОНСИСТО́РІА, Лат. Духовная расправа, въ коей разсматриваются дѣла касающіяся до церкви, до священно- и церковнослужителей; по чему и придается ей прилагательное духовная. Напредъ сего въ Россіи бывали по епархіямъ дикастеріи.

КОНСТАНТІА́НЕ, урочище въ Царѣ градѣ, названо отъ имени велик: Констаншина. Прол: 2 Августа.

КОНСТАНТИНО-ОЛЕ́НИНСКІЯ ВОРО́ТА, ворота въ Москвѣ, что нынѣ состоятъ подъ именемъ Константиновской башни: сими воротами бывалъ встарину прямой выходъ изъ Кремля на Варва́рскую улицу. Названы онѣ такъ по церкви близь ихъ стоящей св: Констаншина и Елены, которая и доселѣ существуетъ. Смотри рукописной лѣтописецъ подъ лѣтомъ 6887мъ, а отъ Р: Х. 1379 годъ въ походъ вел: князя Димитрія Іоанновича изъ Москвы противъ Мамая.

КОНУ́РЫ, треби: листъ 32. т. е. ладанки, или мощенки съ предохранительными кореньями, и другими вещми, такъ же разныя облазанія для суевѣрныхъ примѣтъ, на рукахъ или шеѣ носимыя, инако *теременъ*, Быт: 38.

КОНЦЫ ЗЕМЛИ, т. е. жители земные. Псал: 21. и 64. 6. Исаи 45. 22.

КОНЧИ́НА, индѣ значитъ награжденіе или наказаніе, дѣлу послѣдующее, Филип: 3. 19. Индѣ взято за исполненіе, Лук: 22. 37. Рим: 10. 4. За совѣтъ и намѣреніе, Іов: 12. 17. Іер: 1. 5. За гнѣвъ, Псал: 7. 7.

КОНЧИ́НА ВѢКО́ВЪ, Матѳ: 24. 3. Окончаніе ветхаго завѣта, послѣдній міра вѣкъ, Евр: 9. 26. *Нынѣ же единою въ кончину вѣковъ*, т. е. Христосъ не съ начала міра пострадалъ и не многажды, но единъ разъ въ послѣднія времена. Такъ Іудеи раздѣляли вѣки, одинъ именуя *стро-*

*ительство вет: завѣта*, другой *вѣкъ Мессіи*, т. е. строительства нов: завѣта. И тако Апостолъ противополагаетъ здѣсь сложенію міра, кончину вѣковъ, коя индѣ называется *послѣдния дни*, Евр: 1. 2. Ефес: 1. 10. Такъ же *послѣдняя година*, 1 Іоан: 2. 18. И еще *скончаніе времени*, Дан: 9. 27. 12. 4.

КОНЧИ́НА ЛѢТА, Гал: 4. 4. Исполненіе временъ, или совершенное время, въ которое явился Христосъ людямъ, т. е. по обращеніи вѣковъ давно ожиданное время наступило.

КОНЮ́ШСКІЙ, кая, кое. Принадлежащій конюшему. Кормч: въ предисл: 8 на обор.

КОПІЕНО́СЕЦЪ, копейщикъ, вооруженный копіемъ тѣлохранитель. По Греч: δορυφόρος, ἀκμοφόρος; по Лат: ſatelles, ſtipator, ſpiculator. 2 Макк: 3. 23.

КОПІ́ЙЦЕ, уменшительное отъ копія. 1 Цар: 14. 14.

КОПОРУ́ЛЯ, челнокъ; орудіе употребляемое для тканія, ткальное. По Греч: καρκὶς; по Лат: radius. Прол: 23 Ноября. *Держащи бѣ колорулю.*

КОПРОНИ́МЪ, Греч. Проименованіе было Константину пятому Греческому царю иконоборцу, данное по причинѣ осквернения имъ св: купели при крещеніи. По Слав: *гноеименитый*.

КО́ПРЬ, кропъ, трава душистая. Матѳ: 23. 23.

КО́ПТЫ или КОПТИТЫ, лжехристіане живущіе во Египтѣ, получившіе названіе свое отъ града *Колты*, гдѣ есть митрополія Ѳиваидская. У нихъ языкъ особый ко истолкованію реченій Египетскихъ въ св: писаніи встрѣчающихся, такъ же ко изъясненію премногихъ памятниковъ премудрости подъ іероглифами кроющихся весьма способный. *Кирхер: въ книгѣ Оедип: Египетск.* Языкъ Коптической есть по существу своему одинакой со стариннымъ Египетскимъ Фараонскихъ, и случайно испорченъ къ послѣдо-

вавшія времена; и такъ нынѣ можно его назвать Полутреческимъ или Коптогреческимъ языкомъ. Копты тѣже самые еретики, что Іаковиты: они по Жидовски обрѣзывалися, при томъ разженныхъ желѣзомъ клеймили себѣ и своимъ единовѣрцамъ крестъ на челѣ, неразумѣя оныхъ словъ, которыя св: Іоаннъ Крестителъ изрекъ о Христовомъ крещеніи: *той* (сирѣчь Христосъ) *вы креститъ Духомъ святымъ и огнемъ.* Здѣсь подъ именемъ огня разумѣются дары Духа св: излїянные на Апостоловъ въ день 50цы въ видѣ огненныхъ языковъ, и на прочихъ вѣровавшихъ во Христа. При томъ Копты едино точію божество во Христѣ исповѣдовали. Петрей считаетъ Коптовъ Индейцами, у коихъ въ церквахъ имѣлася книга подъ названіемъ *тайны Петровы;* и читаемо было на обѣдни Евангеліе Никодимово. Богем: церковн: ист: стран: 933.

КО́ПЪ, ровъ. Григ: Наз: 36.

КОРА́, *Прем:* 13. 11. Наружная кожа на деревѣ, по Лат: cortex; отъ чего и *корица* на нашемъ языкѣ имѣетъ названіе.

КОРАБЛЕБРА́НСТВО, сраженіе морское на судахъ. *Григ: Назіанз:* 11.

КОРА́БЛЕКЪ, который на кораблѣ, корабельникъ, *Соборн:* 214 *на обор.*

КОРАБЛЕПЛА́ВАТЕЛЬНОЕ *художество*, по Лат: navigatio, въ описаніи Кормч: книги при концѣ.

КОРАБЛЕ́ЦЪ, уменшит: отъ корабля.

КУРА́БЛЬНИКЪ, начальникъ, или правитель корабля. *Григ: Назіанз.*

КОРА́НЪ, есть книга на Арабскомъ языкѣ писаная, въ которой содержится ученіе нечестивое и смѣха достойное лжепророка Махомеда, инако называется *Алкоранъ.*

КОРВА́НЪ, значитъ даръ Богу посвященный, или приношеніе и жертву: происходитъ отъ Евр:

*кореанъ*, кое реченіе собственно знаменуетъ, *приближися*, Марк: 7. и Матѳ: 15. *Даръ, еже, аще отъ мене ползовался еси*, т. е. вещь Богу или храму возложенная. Симъ именемъ названо сокровищное хранилище содержащее дары церковные.

КОРДА́КИ, *множ: ч. Грец: толкуется* кощунники, плясалники смѣхотворные, *Бесѣд: Злат:* гдѣ и другія рѣчи положены на пр: самардаки, трефники, скочки.

КО́РЕНЬ, въ писаніи иногда значитъ вину, начало, или произведеніе какой вещи, такъ же власть, силу и достоинство человѣческое. *Второз:* 29. 18. *Іов:* 5. 3. Псал: 51. 7. Евр: 12. 15. 1 *Тим:* 6. 10. Индѣ *КО́РЕНЬ* взятъ за потомковъ чьихъ, Исаи. 11. 1. 10. Іезек: 16. 3. Рим: 11. 16.

КО́РЕНЬ БЕЗСМЕ́РТІЯ, именуется истинное богопознаніе, и богочестіе, т. е. набожность, *Прем:* 15. 3.

КО́РЕНЬ ІЕССЕОВЪ, *Исак:* 11. 10. есть ХристосЪ, *Рим:* 15. 12.

КО́РЕНЬ ДАВИДОВЪ, *Алок:* 5. 5. ТакЪ же ХристосЪ.

КО́РЕНЬ СЛЫМЪ, 1 *Тим:* 6. 10. Сребролюбіе.

КО́РЕНЬ ГО́РЕСТИ, *Евр:* 12. 15. Собственно значитъ зелье, *свиную вошь*, или *усо́викъ;* по Лат: cicuta: или отраву, по Лат: toxicum. А *превода́нѣ* соблазнительную жизнь и ученіе вредное. Взято сіе подобіе изъ Второзаконія 29. 18. Но раскольники корень горести выспрь (т. е. верьхъ) растущій, неправильно о табакѣ толкуютъ.

КОРЕ́ЦЪ, ковшъ, уполовникъ. По Лат: redimnus. Прол: 27 Іун.

КОРІАНДРЪ, сѣмя круглое и легкое, цвѣтомъ бѣлое, нѣсколько желтовато. Исход: 16. 14.

КОРИ́ѲЯНОМЪ *посланіе первое и второе*, Апостоломъ Павломъ написанное къ вѣрнымъ житє-

лямъ Коринѳа града: сокращенно пишется 1 или 2 *Кор.*

КОРИ́ТИСЯ, рюся, шися. Покоряться, смиряться предъ кѣмъ. Дам: 19.

КОРИ́ЧНЕВОЕ или КОРИ́ЧНОЕ МАСЛО, есть едино изъ многихъ видовъ приготовляемыхъ къ мѵроварснію, оно выжимается, или чрезъ огнь извлекается изъ корицы, а корица ни что иное какъ корика благовонная отъ дрѳва *кінна́мо́на*; особливо драгоцѣнна кори́ца сняшая съ кореня сего древа, изъ коей дѣлается масло коричное самое лучшее, называемое у Химиковъ *соль изъ древа летучая.* Сего масла благоуханнаго употребить повелѣно было Моисею къ составленію свящаго мѵра, *Исход:* 30. *ст:* 23. О немъ же пишетъ Иродотъ въ книгѣ 3. гл: 1 сіе *большіе птицы носятъ много сучковъ кинамома въ свои гнѣзда здѣланныя изъ грязи на высокихъ мѣстахъ и непристулныхъ. Охотники изъ Араблянъ такимъ образомъ достаютъ отъ нихъ; не подалеку отъ гнѣздъ оныхъ набросаютъ стервы кусками, коихъ какъ птицы наберутъ въ свои гнѣзда, и тѣмъ отяготивши, оныя обламываютъ, то кінна́момъ съ гнѣздами упадаетъ на землю, и достается въ добычу промышленникамъ.* Не Иродотъ выдумалъ сію новѣсть, но такъ расказываютъ продавцы аромать, чтобъ по великости трудовъ и опасности употребленной въ доставаніи оныхъ, наложить на нихъ бо́льшую цѣну. Будто бы деревья, изъ коихъ благовонной сокъ исходитъ, стерегутъ крылатыя зміи, или лютые нетопыри. Оставя сіи басни достовѣрнѣе о корицѣ писали *Діоскорід: книг:* 1. *глав:* 13. *Плиній кн:* 12. *гл.* 19. *Іонстонъ книг:* 3. *Истор: о древ: благовон: гл:* 4. *Корицу* Га́рсій различаетъ отъ *касіи* только именемъ и добротою; ибо самый лучшій *кинамомъ* аки бы назвать *кины амомъ*, то есть Китайское дерево благоуханное, Китайскіе куп-

ды вываживали изъ *Цейланы.* Дерево, съ котораго снимается *корица*, величиною бываетъ съ маслину, иногда и поменьше, многовѣтвенное, вѣтви же на немъ несогнутыя, но почти прямыя, листы цвѣтомъ подобны лавровымъ, а видомъ цитроннымъ, цвѣтъ бываетъ бѣлой, плодъ же черной и круглой, похожъ нѣсколько на мѣлкія оливки, самая корица есть вторая и внутренная кожа, очищенная отъ верьхней, и на четверогольныя дщицы изрѣзанная, а какъ на землю ихъ раскинутъ, то сами трубочками скатаются такъ, какъ видимъ здѣсь ихъ въ продажѣ. *Чин: мироваг:* 767 *году.* Масла коричнаго дистиллированнаго полагается въ св: мро 5 унцовъ, каждой унцъ изъ аптеки продается по 23 рубли, 40 копѣекъ. Иные за одно ставятъ *стакти* и коричное масло.

КО́РКОНОСЪ, съ Греч. Риноѳмиша, толкуется *носодерѣзанный*, по простy *КУРНО́СОЙ. Скриж: лист:* 177. Сіе было прозваніе Царю Греческому Іустиніану второму на шестомъ соборѣ Вселенскомъ бывшему въ 692 году.

КОРМИ́ЛО, тоже, что руль, чѣмъ правятъ корабль, или другое судно. Дѣян: 27. 41. *Кормило разбивашеся отъ нyжды волнъ.*

КОРМИ́ТЕЛЬ, кто воспитываетъ кого, печется о воспитаніи чьемъ; иначе кормилецъ. Соб: 2.

КОРМЛЕ́НІЕ, правленіе, управленіе. Реченіе сіе заимствовано отъ *кормы* корабельной или *кормила*, коимъ корабль управляется. Дам: 15.

КО́РМНИКЪ, питомецъ, вскормленикъ, воспитанникъ. По Лат: alumnus. *Мат: Вл: сост: а.*

КОРМНИ́КЪ, тоже, что кормчій. Маѳе. Ирав. гл: 200.

КО́РМНИЧЕСТВО, управленіе корабля. *Во описи корм: при концѣ лист:* 642.

КО́РМСТВОВАТИ, ствyю, еши. Управлять кораблемъ. Григ: Наз: 1 на об.

КО́РМЧЕСТВО, тоже что корминичество.

КОРМЧІЙ, которой правитъ водянымъ судномъ. Отъ сего взято названіе книгъ, въ коей пра́вила Апостолскія и святыхъ отецъ собраны, такъ же законы Государскіе, *Кормчая*, т. е. правящая церковію.

КО́РНСТВО, горбина на носу. Скриж: отвѣт: 24. Аѳан: Вел.

КОРО́НА, Лат. берется за вѣнецъ, однако иногда на окладныхъ иконахъ корона есть верхнее чему нибудь украшеніе, по чему и употребляется сіе имя тогда, какъ идетъ рѣчь о царскомъ вѣнцѣ. Отсюда происходитъ реченіе *короновáть*, т. е. царскимъ вѣнцемъ вѣнчать, и *короновáніе* ни что иное есть, какъ торжественное вел: Государей вѣнчаніе на царство. См: чинъ вѣнч: вел: гос: Царя АЛЕКСІА МИХАЙЛОВИЧА, и ѲЕОДОРА АЛЕКСІЕВИЧА писм: и новѣйшіе чиновники печатные.

КОРЧА́ГЪ, чванецъ, лахань и тому подобный сосудъ. 3 Царст: 19. 6. *Олресноκъ ячменный, и корчагъ воды.*

КОРЧЕ́МН.ЦА, содержащая вольной домъ, корчму, шинокъ. Соб: 41. Иногда означаетъ самую корчму.

КОРЧЕ́МСТВОВАТИ ЧТО, значитъ: растлѣвать, повреждать. Кормч: въ предисл.

КОРЧМА, кабакъ, шинокъ, корчемница, питейной домъ. Потр: Филар: 167.

КОРЧМИ́ТЪ, піяница, кто по кабакамъ ходитъ. Кормч: 77 на об.

КО́РЪ, Лук: 16. 7. Имя Еврейской мѣры, содержащей въ себѣ десять мѣрниковъ, называемыхъ *ефъ*, и вмѣщающей 4320 яицъ кокошихъ, т. е. куриныхъ.

КОРЯ́ЩІЙСЯ, повинующійся, покаряющійся. Дан: 1 о вѣрѣ.

КОСВЕ́НІЕ и КО́СВЕНСТВО, значитъ: накрівленіе, искошеніе. Скриж: стр: 818.

КО́СВЕНСТВУЮЩІЙ, щая, щее. Который не прямо, бокомъ, ребромъ ходитъ. Григ: Наз: 9 на обор.

КО́СВЕНЪ, на, но, прил. имя значитъ: искривленъ, искошенъ, на прим: въ крестѣ осмиконечномъ нижнеи поперечникъ есть *косвенъ*, т. е. наискось положенъ.

КО́СЕНЪ, сна, сно. Медленъ, или медлителенъ. Іак: 1. 19. *Косенъ глаголати, косенъ во гнѣвъ.* Отсюда происходитъ косноглаголивый и косноязычный, т. е. заика. Исход: 4. 10.

КО́СМА, кудри; курчавые, кудрявые волосы. Соб: 104 на об.

КОСМИ́ТЪ, Греч. Украситель. Скриж: 89. Такъ же рядъ иконъ надъ царскими врата́ми, и по обѣимъ сторонамъ поставленныхъ въ иконостасѣ; по простu *деисусъ*.

КО́СМОСЪ, *Грец: толкуется* міръ. Такая надпись видится на древнихъ Греческаго художества иконахъ, при изображеніи сошествія святаго Духа пишется человѣкъ сѣдяй въ темнѣ мѣстѣ, старостію одержимъ, для того что міръ въ невѣріи прежде бяше и состарѣлся преступленіемъ Адамовымъ. А что на немъ риза червлена, значитъ приношеніе кровныхъ жертвъ бѣсовскихъ; а что на главѣ его вѣнецъ царскій, понеже царствова грѣхъ въ мірѣ; а что въ рукахъ его убрусъ бѣлъ, и въ немъ написано 12 свитковъ, знаменуетъ 12 Апостолъ ученіемъ своимъ весь міръ просвѣтившихъ. *Смотр: книгу руколисную въ сунод: евліов:* NO: 525.

КОСНЕ́НІЕ и КО́СНОСТЬ, медленность, опозданіе, мешканіе, пробавленіе. 2 Петр: 3. 9. *Яковже нѣцыи коснѣніе мнятъ.*

КОСНИ́ТИ, (косню, коснѣши). Медлить, мешкать, не скоро дѣлать что нибудь. Исход: 22. 29.

КОСНУ́ТИСЯ, чего (*касаюся, касаешися*), или КАСАТИСЯ. Иногда значитъ *убить*, умертвить, Евр: 11. 28. *Да не логубляяй первороженная, коснется ихъ*, т. е. чтобъ Ангелъ губитель посланный отъ Бога для умерщвленія первенцовъ Егупетскихъ отъ человѣка до скота, не побилъ и Израильтейскихъ первородныхъ. Для того Богъ повелѣлъ Евреемъ помазать пороги и подвои у дверей домовъ своихъ кровію Агнца пасхальнаго, и смертоносный тотъ Ангелъ миновалъ домы подъ такимъ знаменіемъ состоявшіе, какъ видно *въ книг: исход:* 12.

КОСТЕ́ЛЪ, кирха, т. е. домъ для собранія иновѣрныхъ людей на службу Божію по ихъ исповѣданію.

КОСТЕ́ЛЬНЫЙ, *ная, ное*. До костела, то есть до церкви Римской или Папежской принадлежащій. Ибо *костелъ*, особливо церковь Латинская именуется, такъ какъ Протестанская *κύρχα*. *Прищ: лист:* 264 *на обор.* И предисл: на лѣтопис: Барон: лист: 5.

КО́СТИ, индѣ взято за члены тѣлесные вообще или за трупы. *Евр:* 3. 17. Здѣсь Павелъ св: взираетъ на исторію изображенную въ книгѣ *стм:* 14. 29. 33. 5. Въ такой же силѣ сказано *Евр: гл:* 11. *ст:* 22. *О костехъ своихъ заповѣда*, гдѣ подъ именемъ костей все тѣло разумѣется. Ибо цѣлое тѣло Іосифово мастьми снаружи и внутри по обычаю Егупетскому было опрятано, и въ раку положено; такъ не льзя ему сгнить и въ прахъ обратиться. Извѣстно отъ Иродота и другихъ, что Егуптяне въ опрятаніи мертвыхъ тѣлъ были весьма искусны, и тѣла ими бальсамированные чрезъ нѣсколько вѣковъ не повреждались, какъ то и нынѣ находятся называемыя *мумми*, кои врачами употребляются въ лѣкарствахъ.

КОСТОЛО́МНЫЙ НЕДУ́ГЪ, болѣзнь, которою человѣкъ будучи одержимъ, чувствуетъ ломъ въ

костяхъ, *прол:* 26 *Іун.* Въ такой же силѣ сказано у Іова, 30. 17 *кости моя смятошася.* Исаи 38. 13 *сокруши вся кости моя.* и псал: 6. 3. псал: 31. 3 и 30. 11. Однако сіе разумѣется не о самомъ костей существѣ, но о всемъ тѣла сложеніи.

КОСТЫ́РЬ, зернщикъ; которой въ кости, или въ тавлей играетъ. Бес: Злат: 188.

КО́ТВА, якорь корабельный. Евр: 6. 19. *Еже аки котву имамы души.*

КОТО́РА, ш. е. распря, ссора. См: чинъ присяги древн.

КОТОРА́НІЕ, тоже что котора. Потребн: Филар: 188.

КОТОРА́ТИ, раю, еши. Бранить, ругаться, кориться, имѣть распрю. Прол: 31 Окт.

КО́ТОСЪ, Греч. Гнѣвъ ищущій случая къ отмщенію. Названіе сіе происходитъ отъ того, что предоставленъ или соблюденъ.

КОФЕМА́НТІА, Греч. вороженіе надъ кофе. Ежели сіе для шутки бываетъ, нѣсколько извинительно; а съ примѣчаніемъ, закону противно.

КО́ШИКЪ, корзина, кузовокъ, лукошко. Уменш: отъ слова кошь. Бесѣд: Злат.

КО́ШНИЦА, плетёнка, корзинка къ верху остроконечная; *по Греч: καρταλλός.* Второз: 26. 2.

КО́ШЬ, или *ко́ша*, кошница, корзина, плетенка, кузовъ. Матѳ: 14. 20. *Двана десять коша исполнь.* Псал: 80. 7. *Руцѣ его въ коши поработасте.* Отъ сего происходитъ *кошель*, есть и *кошница* 2 Кор: 11. 32 уменьшительное отъ *коши.*

КОЩУНА́НІЕ, тоже что кощунство. Потребн: Филар: 172.

КОЩУНА́ЮЩІЙ, щая, щее. Шумящій, смѣхотворствующій. Соб: 98 на об.

КОЩУ́ННИКЪ, тоже, что шутъ, или балагуръ, просто смѣхотворъ.

КОЩУ́ННИЦА, плясавица, актриса, шутиха. Кормч: 5.

КОЩУ́НСТВОВАТИ, шутить, смѣшить кого.

КОЩУ́НЫ и КОЩУ́НСТВО, требн: 27. Смѣхотворство, шутки забавныя. Ефес: 5. 4. *И сквернословіе, и бу́словіе, и кощу́ны.*

КРАБИ́ЦА, коробочка, или ящичекъ, ковчежецъ. Исход: 2. *И видѣ крабицу́ въ лу́чицѣ.*

КРА́ВА, корова.

КРА́ВІЙ, ія, іе, т. е. коровій.

КРАГУ́Й, птица изъ роду ястребинаго, только по менѣе обыкновеннаго ястреба. Номокан: 131 статья. Индѣ значитъ кречета. Грам: Макс. Грек.

КРА́ДЛИВЪ, ва, во. Прил. Склонный къ кражѣ; поползновенный къ воровству, къ хищенію. Пентик: 111 на об.

КРАДОБРА́ЧНИКЪ, тотъ, который окрадываетъ бракъ, т. е. обрученную другому невѣсту развлѣваетъ; иначе бракокрадецъ. Прол: Дек: 25.

КРАДОВОДИ́ТИ, жду, дати. Научать кражѣ. Соб: 161.

КРАДОЯДЕ́НІЕ, яденіе взятаго тайно. Потр: Филар: 176.

КРАДЬБА́, воровство, кража. Правосл: исп.

КРАЕДРЕ́ВІЕ, верхушка на древѣ, каковую пищу придаетъ Григорій пресвитеръ, описатель житія св. Григорія Богослова, Іоанну Крестителю, иначе вершичіе, вершіе дубовое. *Житіе Григ: Наз.*

КРАЕСТРО́ЧІЕ, въ церковныхъ книгахъ, а особливо въ тріодяхъ, ставлены противъ стиховъ канона или припѣсница на краяхъ строкъ буквы Греческія составляющія собою цѣлыя рѣченія: на пр: въ великій четвертокъ на утрени канонъ положенный въ тріоди постной имѣетъ стиховъ 29; на краю каждаго стиха стоитъ одна буква,

сЪ которой буквы тотЪ стихЪ по Гречески и начинается; а всѣ оныя, ежели собрать выдетЪ такой смыслЪ: ΤΗ'ΜΑΚΡΑ'ΠΕ'ΠΜΤΗ ΜΑΚΡΟΝ Υ' ΜΗΟΝΕ'Ξ Α'ΔΟ, то есть. *Въ великій четвертокъ долгую лѣсть лого.* Обстоятельное о семЪ изясненіе видно въ Алфав: письм: подЪ реч: *краегранесіе.*

КРАЙ, иногда значитЪ страну, *указ:* 724 года, Генв: 31.

КРА́Й РИ́ЗЫ, подолЪ у платья, по Славенски оместы одежды.

КРАЛЕ́ВСТВО, королевство, предисл: Кормч: 28.

КРА́ЛЬ, король. Предисл: Кормч.

КРАМО́ЛА, бунтЪ, мятежЪ. Лук: 23. 25. *Отпусти за крамолу и убійство всажденнаго въ темницу.*

КРАМОЛИ́ТИСЯ, люся, шися. Ссориться, бунтовать, вражду имѣть. Соб: 9.

КРАМО́ЛЬНИКЪ, бунтовщикЪ, мятежникЪ.

КРА́НІА, Греч. Матѳ: 27. 33. *Еже есть глаголемо крангево мѣсто*, т. е. лобное мѣсто; ибо Греч: κρανίον есть лобЪ, глава; и какЪ на томЪ мѣстѣ многихЪ смертію казнили, почему и главы ихЪ или одни черепы тамЪ валялися; для того такЪ и названо *крангево.*

КРА́СНЫЕ ВРАТА́, называются западные церковные, которые особливымЪ благолѣпіемЪ украшаемы были, по Лат: porta ſpecioſa. Дѣян: 3. 2.

КРАСОВИ́ТЫЙ, ая, ое. Пригожій, пріятный на видЪ, хорошій. *Деревья красовитыя.* ЧинЪ испов: 13.

КРАСОВУ́ЛЪ, есть мѣрная чашка для питія употребляемая въ монастыряхЪ ГреческихЪ, которая полфунта и болѣе вмѣстить можетЪ напитка. Смотр: Уст. и Тріод: постн.

КРАСОТА́, пригожство, благообразіе, пріятность. Индѣ взято за сладость. Псал: 15. 11.

КРАСТА, короста, свербота, чесотка.

КРА́СТАВЫЙ, вая, вое. Паршивый, опаршивѣлый, находящійся въ коростѣ. Прол: 23 Іюн.

КРА́СТЕЛИ, родъ животныхъ пернатыхъ, а по иныхъ переводу куропашка, или перепелка. О нихъ упоминается въ книгѣ Исход: гл: 16. стих: 13. *Придоша крастели и покрыша полкъ.* Съ Еврейск: *селаимъ;* по Лат: coturnices; по Греч: *ορτυγομήτρα.* Тоже въ книгѣ числ: гл: 11. стих: 31. Псал: 104. стих: 40. Премудрос: 16. 2. и 19. 12

КРА́СТИ ДУ́ШУ, второз: 24. 7. *Аще ятъ будетъ человѣкъ крадый душу отъ братіи своея сыновъ Израилевыхъ, и насилемъ продастъ го, да умретъ татъ той.* Подъ именемъ души здѣсь разумѣется *человѣкъ,* такъ какъ и у насъ душами считаются крестьяне. Тать же не простой, но который людей крадетъ и продаетъ, *по Лат:* plagiarius. Ежели сыщется допряма, что продалъ кто свободнаго человѣка дѣйствительно, такому продавцу положена смерть. А естьли приуготовилъ, но не успѣлъ еще продать, то сего татя наказывали тѣлесно по разсмотрѣнію судейскому, какъ видно изъ возсловія, *исход:* 22. 1. 4. Но прем: Соломонъ и за одно воровство такое присуждаетъ на смерть, въ силу исход: 21. 17. Ибо кража людей вольныхъ для продажи въ невольничество равна съ человѣкоубійствомъ, для того и казнь человѣкопродавцамъ положена равная съ убійцами. Особливо естьли тать продаетъ Израильтянина въ работу невѣрнымъ, то отсѣкаетъ членъ отъ тѣла церковнаго, отъ истиннаго благочестія и богослуженія. И такъ великое злодѣйство сего татя заслуживаетъ, чтобъ самъ былъ отсѣченъ отъ общества живыхъ. Изъ сего можно вывести, коль неоцѣненное благо есть вольность. Духовнымъ же смысломъ тотъ именуется *человѣкокрадецъ,* который ближняго сво-

его соблазнитъ и продаетъ дїаволу, приводя его въ смертный грѣхъ, или отводя отъ истиннаго благочестія въ ересь, или отъ православной церкви въ расколъ; таковый достоинъ вѣчныя смерти. *Gloſſa in hunc loc. et Dion. Carthus.*

КРА́СТОВЫЙ, *вая, вое.* Который красту, т. е. коросту на тѣлѣ имѣетъ, въ чесоткѣ, въ сверботѣ, прол: Ноябр: 13. *Се крастовая овца - - - изгоняетъ добраго пастыря.* По Греч: *κνισαλέος, κνισμώδης; по Лат:* pruriens.

КРА́ТИРЪ, Греч: чаша, кубокъ.

КРА́ТКАЯ, знакъ просодіи, поставляемый надъ буквою И, когда въ выговорѣ она сокращенно произносится, напр: *СВЯТЫЙ*, а пишется краткая скобкою съ рожками вверхъ такъ ◡. *Смотри азбуку печати церк.*

КРАЯКРОВЕ́НІЕ, обрѣзаніе; ибо обрѣзаніе плоти безъ крове не бываетъ. Григ: Наз: 8.

КРЕСТВУ́ЮЩІЙ, *щая, щее.* Распинающій, пригвождающій ко кресту. *Григ: Наз:* 26.

КРЕ́СТИЛЬНИЦА, есть сосудъ, въ коемъ крестятъ людей, инакъ *купель.*

КРЕСТИ́ТАСЯ, *будете креститься.* Двойственное число, будущаго времени, изъявит: образа отъ глагола *креститися* (крещаюся, щаешися). Марк: 10. 39. — *И крещеніемъ, имъ же азъ крещаюся, креститеся,* т. е. вы оба постраждете, какъ я за спасеніе міра страдать буду. Такимъ образомъ и другіе глаголы въ св: писаніи по образцу Еллиногреческаго языка спрягаются на пр: *изліе́та*, въ томъ же стихѣ.

КРЕСТИ́ТЕЛЬ, которой въ водѣ креститъ, т. е. погружаетъ кого.

КРЕ́СТНИКЪ, относительное имя къ восприемнику, который яко отецъ, крестника яко сына духовнаго имѣть долженъ, называется такъ отъ крещенія, или отъ креста возлагаемаго по крещеніи. *Матѳ: Власт: сост: В.*

КРЕ́СТНИЦА, женск: р. по тому́жъ именуется.

КРЕСТИТИ *духомъ свя́тымъ и огнемъ*, Матѳ: 3. значитъ самые дары Духа св:, коими вѣрные съ небесе въ видимомъ знакѣ снабдѣны бывали предъ крещеніемъ или по крещеніи. Дѣян: 10. 44.

КРЕСТИ́ТИСЯ въ смерть Христову. т. е. воспріять силу его смерти умерщвленіемъ грѣха. Рим: 6. 3.

КРЕСТИ́ТИСЯ во Христа т. е. соединитися Гал: 3. 27.

КРЕСТИ́ТИСЯ во едино тѣло, 1 Кор: 12. 13. т. е. съ тѣмъ креститься, дабы соединиться всѣмъ о Христѣ главѣ, и быть единымъ тѣломъ умственнымъ.

КРЕСТИ́ТИСЯ въ Моисея, т. е. его руководствомъ дойти до крещенія новоблагодатнаго. 1 Кор: 10. 2.

КРЕСТИ́ТИСЯ во Іоанново Крещеніе, т. е. исповѣдать ученіе Іоанна Предтечи, крещеніемъ означаемое. Дѣян: 19. 3.

КРЕ́СТНОЕ ЦѢЛОВА́НІЕ, присяга, вѣра, ибо утверждающіе слово свое клятвою всенародно, напослѣдокъ лобызаютъ св: крестъ.

КРЕСТОБОГОРО́ДИЧЕНЪ, такой стихъ, въ коемъ упоминается о честномъ крестѣ и о пресвятѣй Богородицѣ, а поется или читается въ церкви въ среду и пятокъ, какъ видно въ минеяхъ и октоихахъ. А иные стихи надписаны *КРЕСТОВОСКРЕ́СНЫЕ*, коихъ содержаніе о распятіи Христовомъ и воскресеніи. Смотр: окт: на мног: мѣсц.

КРЕСТОВА́НІЕ, пригвожденіе ко кресту, распятіе на крестѣ *Розыск: лист: 9.*

КРЕСТОВИ́ДНѢ, на подобіе креста. *Кан: кресту.*

КРЕСТОВОДРУЖЕ́НІЕ, постановленіе креста при заложеніи новыя церкви съ особливымъ преимуществомъ, данное Патріарху Константинопольско-

му не только въ своей области; но и во всѣхъ Епархіяхъ. *М: Власт: сост:* А. *гл:* 9. *см:* СТАВРОПИ́ГІА.

КРЕСТОНО́СНЫЙ, *ная, ное.* Который крестъ на себѣ имѣетъ, напр: Ахимандритъ.

КРЕСТООБРА́ЗНО, наподобіе креста. *Трїод:* 94 *на обор.*

КРЕ́СТЪ, дерево съ поперечникомъ, на которомъ злодѣевъ распинали, пригвождали или привязывали у Римлянъ. Иногда значитъ гоненіе озлобленіе и напасть. Матѳ: 10. 38. *Иже нѐ пріиметъ крести свого, и въ слѣдъ мене грядетъ, нѣсть мене достоинъ.* Крестъ одной есть силы какъ осьмиконечный, такъ и четвероконечный, хотя раскольники и предпочитаютъ сему оной. Крестъ въ церков: книг: подъ титлою пишется такъ *крт҃ъ.* Крестъ такъ же приемлется за крестное изображеніе десною рукою, а какъ должно слагать персты, о томъ см: прав: исп: вѣры 1 част. Скриж: стр: 790. и проч. Сіе смертное орудіе въ такомъ омерзеніи было у Евреевъ, какъ у насъ висѣлица и прокляттъ тотъ вмѣнялся, кто повѣшенъ былъ на древѣ. Однако Христовымъ страданіемъ и смертію освятился крестъ, и есть уже древо благословенное и животворящее.

КРЕ́СТЪ ЦѢЛОВА́ТИ *на кривѣ*, т. е. въ неправдѣ божится, или присягать. *Потребн: Филар:* 166.

КРЕ́ЧЕЛЫ, во множ: числѣ значитъ: возила, дровни, телегу, роспуски. Прол: 2 Маія.

КРЕ́ЧЕТЪ, птица. Берется такъ же за сладкоглаголиваго человѣка. Соб: 555.

КРЕЩА́ТИКЪ, прозваніе одному Кіевскому въ горѣ надъ Днѣпромъ источнику, данное по случаю 12ти сыновъ Владимировыхъ крещеныхъ въ ономъ источникѣ Митрополитомъ Михаиломъ прибывшимъ съ царевною Анною изъ Царя-града, что послѣ была супругою Владиміра. Чет: мин: 15 Іуля.

КРЕ́ЩА́Ю, погружаю, омываю, окунываю. Матѳ: 3. 11. *Азъ убо крещаю вы* (васъ) *водою.* Индѣ за умываніе взято. Лук: 11. 38. *Яко не прежде крестися первѣе обѣда.*

КРЕЩЕ́НІЕ, (по мнѣнію Гавріила Филаделф: о 7 тайнахъ) есть нача́ло и руководство къ Богу для полученія наслѣдія небеснаго. А по катихисису крещеніе есть измытіе грѣха чрезъ тричное, (троекратное) погруженіе въ водѣ человѣка, съ приложеніемъ сихъ словъ отъ священника: *крещается рабъ Божій* (имя сказавъ) *во имя Отца аминь,* и проч. Яснѣе описать, *крещеніе* есть первое таинство, въ которомъ при омытіи тѣла водою, омывается вѣрующаго душа отъ грѣховъ кровію Христовою. Богосл: Плат. *Крещеніе* иногда называется *просвѣщеніе* для того, что возводитъ человѣка изъ тьмы къ свѣту. *КРЕЩЕНІЕ* разныя имѣетъ знаменованія: 1) значитъ *крестъ* Христовъ и страданія, Матѳ: 20. 22. (2 *Дары* св: Духа, Дѣян: 1. 5. 3) *Служеніе* Іоанна Крестителя. Матѳ: 21. 25. и проч. — Въ церковныхъ книгахъ подъ титлою пишется такъ *К҃рщеніе.*

КРИВИНА, неправда, вина, осужденіе. Матѳ: Вл: гл: 13.

КРИ́ВИЧИ, Рускій древній народъ Смольяне. Алфав: рук.

КРИВОВѢ́РІЕ, несогласное съ православнымъ исповѣданіемъ вѣрованіе, т. е. ересь, расколъ. Прол: Ноябр: 13.

КРИВОСУ́ДІЕ, неправосудіе, неправое рѣшеніе судіею дѣла. Потребн: Филар: 173.

КРИВОТА́, кривизна́, неприямость, увертка. Соб: 101 на обор.

КРИВОТО́ЛКИ, особой толкъ раскольниковъ въ Брынскихъ лѣсахъ. Розыск: 25 на обор. Для чего такъ они названы, смотри тамъ же листъ: 26.

на об. ВЪ общемъ смыслѣ и всѣ Раскольники суть кривотолки; ибо неправо толкуютъ св: писанїе.

КРИЛО́ ЦЕРКО́ВНОЕ, есть окруженїе плоской кровли храма Соломонова, дабы никто не могъ упасть оттуда. Второз: 22. 8. Матѳ: 4. 5. Лук: 4. 9.

КРИЛЬ́Ё, (илъ, множ.) значитъ иногда силу воинскую, Іерем: 49. 22. Дан: 9. 27. *Крилѣ* индѣ покровительство Божіе означаютъ. Псал: 16. 8. и прот. А иногда и человѣческое. Руѳ: 2. 16. *Крилѣ* еще берутся за поспѣшность или скорость послушанія. Захар: 5. 9.

КРИЛЬ́Ё ЗЕМЛЇ, Іов: 38. 13. Исаи 24. 16 взяты за краи или предѣлы земли, т. е. границы.

КРИ́НЪ, Греч: лилей. *Кринъ сельный*, то есть полевой, дикой лилей, отличной отъ садовыхъ. Матѳ: 6. 28.

КРОВОМЪ́ШСТВО, тоже, что кровосмѣшенїе. *Кормч:* 369 *лист.*

КРОВОПИ́ЙЦА, мучитель, тиранъ, немилосердый, безчеловѣчный, піющій кровь человѣческую, прем: Сол: 12. 5. *Кроволійцевъ отъ среды святыни твоея.* Когда надлежало язычникамъ утверждать клятвою договоръ, или сдѣлку какую; то они прикушивали кровь не токмо безсловесныхъ животныхъ, но и человѣческую, да еще при томъ сыновъ своихъ приносимыхъ бѣсамъ на жертву, какъ то Хананеи, и отъ нихъ научившись Іудеи, псал: 105. Подъ именемъ же *святыни* разумѣется священнодѣйствіе т. е. жертвоприношенїе, отъ коего оставшіяся части сами приносители отвѣдывали по обычаю языческому, какъ видно у Саллюстїя о Катилинѣ. Смотр: *утробоядецъ.*

КРОВОСМЪ́ШЕНІЕ, есть тѣлесное совокупленїе въ близкомъ сродствѣ; тяжчайшій грѣхъ противъ седьмой заповѣди Божіей. 1 Кор: 5. 1.

КРОВОТОЧИ́ВЫЙ, ая, ое. Страждущій кровотеченїемъ, Матѳ: 9. 20. *Жена кровоточиса двана-*

*десяте лѣтъ.* т: е. которая одержима была недугомъ теченія крове чрезъ двенадцать лѣтъ.

КРОВОТВО́РЕЦЪ, мучитель, палачъ, заплечной мастеръ. *Жит: се: Никол.*

КРОВОЯ́ДНЫЙ, (ная, нае.) Питающійся кровію животныхъ. *Соборн:* 214.

КРО́ВЪ, кровля, крышка на строеніи, Матѳ: 10 27. Взятъ кровъ за толь плоскую кровлю или потолокъ по обычаю Палестинскому построенную, что на ней не только ходить свободно, но и вечерять, т. е. ужинать можно. Иногда берется за самое селеніе. Псал: 90 1. Евр: 11. 9. *Въ кровы вселися со Исааковъ и Іаковомъ.*

КРО́ВЬ, берется въ св: писаніи за убіеннаго человѣка, Іисус: Нав: 20. 5. За причину убійства, Лев: 20. Іис: Нав: 2. суд: 9. дѣян: 18. 6. Въ коихъ мѣстахъ подъ именемъ *КРОВИ* разумѣется всякаго рода убійство и смерть, которой причиною того человѣка Евреи считаютъ, коему на главу кровь возлагается, то есть вмѣняется, что аки бы самъ онъ свою кровь пролилъ, и будто самъ на себя привлекъ смерть; почему воспослѣдовало то возглашеніе, Матѳ: 27. 25. *Кровь его на насъ и на чадѣхъ нашихъ,* то есть ежели мы погрѣшили въ его убивствѣ, то пусть мы и потомки наши за сіе пострадаемъ. Иногда *КРО́ВЬ* значитъ самое *убійство,* 3 царств: 2. 4 царств: 9. псал: 105. 38. псал: 1. 15. Индѣ *смертную казнь,* псал: 50. 16. Или *нечисто начало* раждающагося человѣка Іоан: 1. 13. *Родство* или *свойство,* дѣян: 17. 26. Иногда *КРОВІЮ* называется весь человѣкъ изъ тѣла и души состоящій, поелику растлѣнъ грѣхомъ, *Матѳ:* 1. 17. *Гал:* 1. 16. По толкованію учителей церковныхъ индѣ значитъ въ несвойственномъ смыслѣ *знатность, благородство* отъ предковъ полученное, Іоан: 1. 13. Такъ какъ Іудеи родомъ своимъ хвалялся, восходили родословною лѣствицею до Авраама.

*Августинъ и Θеофилакт.* Но въ Евангелïи сказанное, *иже не отъ крови родится*, ничто иное значитъ, какъ то, что вѣра не по природѣ въ человѣкѣ раждается, но отъ Божiей благодати происходитъ, въ силу древняго сказанiя: *не родятся Христiане, но бываютъ.* Тертулл: въ защит: гл: 18. такъ же книга о свид: души на кумир: гл: 1. Iерон: послан: 7 къ Лѣтѣ; *но отъ Бога родишася.* т. е. дѣтямъ Божiимъ вина зиждительная есть Богъ, Галат: 3. 26. Iоан: 6. 29. Филип: 1. 29. 1 Петр: 1. 24.

КРО́ВЬ ВОПІЁТЪ, *быт:* 4. 10. то есть кровь неповинно убитаго человѣка требуетъ отъ Бога отмщенiя убiйцѣ; и не престанетъ вопить, покамѣстъ не казнятъ злодѣя, *второв:* 21. *ст:* 7. 8. 9. *Евр:* 12. 24. *алок:* 6. 10. Да и по ученiю православныя церкви вольное убiйство есть грѣхъ вопiющiй на небо. По чему чудными иногда признаками открываетъ Богъ смертоубiйцъ, какъ видно у Плутарха *въ книгѣ ογεογραφιвости*, что чрезъ журавлей приличились разбойники убившiе Iбука стихотворца; такъ же собака при Пиррѣ Царѣ лаянiемъ доказала убiйцъ за нѣсколько дней до того заколовшихъ господина ея; *Plutarch de animant: comparat.* Къ сему слѣдуетъ придать доказательства неправеднаго убiйства, иногда случившiяся отъ прикосновенiя къ мертвому тѣлу самаго убiйцы, и выступленiе крови изъ трупа, въ обличенiе виновнаго. Хотя естествословцы сiе приписываютъ растроганiю трупа, и другимъ причинамъ случайнымъ. *Lemn: lib. 2 de occult. rerum mirabil. cap:* 7.

КРО́ВЬ ГРО́ЗДІЯ, вино отъ виноградной лозы источенное, особливо красное, которое цвѣтомъ на кровь походитъ, быт: 49. 11. *Исперетъ кровiю гроздiя одѣяние свое.*

КРО́ВЬ ЗАВѢ́ТА, Евр: 9. 20. *Сiя кровь завѣта, его же завѣща къ вамъ Богъ.* то есть, сiя кровь,

коею я васъ окропилъ, есть во укрѣпленїе, и торжественное обнародованіе завѣщанія Божескаго съ вами; что онъ подлинно въ обладаніе дастъ вамъ землю Ханаанскую, подъ которою въ иносказательномъ смыслѣ разумѣется по толкованію Ѳеофилактову *небесное наслѣдіе*, кровію Христовою намъ изходатайствованное. *стих:* 15. Въ сходственность сего у Матѳ: 26. 28 сказано: *сія есть кровь моя новаго завѣта, яже за многія изливаемая во оставленіе грѣховъ.* 1 Кор: 11. 25.

КРО́КИ, Лев: 13. 48 значитъ ушокъ ткаческой, или кудѣль.

КРОКОДИ́ЛЪ, чет: мин: Іул: 14. Звѣрь или змій не только въ водѣ, но и на земли живущій, чрезвычайной величины, такъ что длиною бываетъ иногда ста стопъ по свидѣтельству бытописателей, имѣетъ въ хвостѣ великую силу; ибо однимъ онымъ поражаетъ всякаго большаго и сильнаго живопнаго; по тому и ловля крокодиловъ есть самая труднѣйшая и опаснѣйшая; ловятъ ихъ желѣзными сѣтьми по сказанію Діодора. Въ Каирѣ и доднесь уставъ наблюдается, если кто изловитъ крокодила хотя бы небольшаго, тому дается изъ казны награжденіе 10 золотыхъ или червонныхъ. У крокодила голова непосредственно сопряжена со спиною почти безъ шеи, и на стороны не ворочается; зѣвъ же челюстей его весьма страшенъ, такъ что когда оной разшворитъ, то ничего головы не видно, а только одна пасть въ 7 стопъ иногда величиною; зубовъ во рту у него 60. Елианъ кн: 10. гл: 22 сказуетъ, что якобы онъ 60 дней бываетъ въ чревоношеніи; 60 дней кладетъ яица, и высиживаетъ въ 60 дней; позвонковъ въ спинѣ у него 60; родитъ въ 60 дней. Чихаетъ такъ сильно, что какъ искры сыплетъ, при томъ часто; по тому что не рѣдко на солнце смотритъ. Глаза его подобный зарницѣ блескъ издаютъ, и прежде ихъ человѣкъ увидитъ издали въ водѣ, нежели тѣло

крокодилово. А на чистомъ воздухѣ *крокодилъ* еще острѣе имѣетъ зрѣніе. Сказываютъ, что *крокодилъ* поимавши человѣка, и оторвавши голову отъ тѣла, плачетъ надъ нею, почему *крокодиловы слезы* вошли и въ пословицу, яко притворныя; и будто отъ слезъ его развалится черепъ головной, и онъ выѣстъ мозгъ изъ головы; однако нынѣшніе естествословцы за баснь сіе считаютъ. *Phys: sacr: tom: III. pag:* 844. *et seqv:* Гдѣ между прочимъ сказано, что *крокодилъ* есть роду *ящерицъ*. Крокодиловъ много въ Египтѣ, особливо въ Нилѣ рѣкѣ, которыхъ переводитъ небольшой звѣрокъ *ихнеумонъ*, двумя способами, 1е усмотря что нѣтъ крокодила на своемъ мѣстѣ, разбиваетъ его яица. 2е Когда спитъ крокодилъ на Ниловыхъ берегахъ, а спитъ онъ всегда зѣвъ растворивши, то сіе животное вскакиваетъ въ его пасть, и повредивши внутреннія его части, прогрызаетъ ему чрево, и выходитъ оттуда безвредно. *Древн: Рос: ист: томъ I.*

КРО́КОСЪ, *Греч.* смотри *КРО́КИ. Григ: Наз:* 33.

КРО́МѢ, предл: тоже значитъ что *безъ*. Евр: 12. 14. *Ихъ же кромѣ никто же узритъ Господа.*

КРОМѢ́ШНІЙ, няя, нее, т. е. чуждій, запредѣльный, внѣшній, крайній, послѣдній. Матѳ: 22. 13. *Вверзите во тму кромѣшнюю*, т. е. въ такую крайнюю темноту, коя безъ всякаго свѣта.

КРО́НЪ, съ Греч: κρόνος, имя одной планеты, коя съ Лат: называется *Сатурнъ;* онъ же и божекъ языческой.

КРОПИ́ЛО, кисть изъ травы обыкновенно сдѣланная съ рукоятіемъ для кропленія освященною водою.

КРО́ПЛЯ, кропленіе. *Григ: Наз:* 24.

КРО́ТШІЙ, *шая, шее,* кротчайшій, смиреннѣйшій, *уравнит. степени, отъ имени* ***КРОТКІЙ.*** *Григ: Наз:* 11 *на обор.*

КРУГОНОСИ́ТЕЛЬНОЕ ДВИЖЕ́НІЕ, когда вещь во кругѣ обращается. По Лат: motus circularis. Дам: 16.

КРУГОСТО́ЛПІЕ, *по Лат:* peristilium, *см: Рим: Ист: древн: томъ* 12. *стр* 133.

КРУ́ГЪ ЛУ́НѢ, есть златое число, содержащее въ себѣ 19 лѣтъ; по совершеніи же оныхъ годинъ паки начинается отъ перваго.

КРУ́ГЪ СО́ЛНЦУ, или буквъ недѣльныхъ, есть обращеніе 28 лѣтъ, ибо послѣ 28 лѣтъ буквы недѣльныя паки тѣже приходятъ.

КРУЖА́ЛО, т. е. окруженіе. Праш: 109 на обор. *Кружало отъ точки насеншееся, и округъ обращенное, кругъ совершаетъ.*

КРУ́ЖИЛО, по просту кружево, т. е. плетеные или тканые изъ нишокъ, шелку, золота и серебра узоры, на платье и головные женскіе уборы, и на рукава издревлѣ употребляемые. Прол: Мар: 10. *Ткаше кружила, тамо сѣдящи.*

КРУШЕ́НІЕ, тужение, тоска, грусть. Соб: 4.

КРУ́ШНЫЙ, ная, ное. Окрѣплый, жесткій, жосткій; по Лат: rigidus. Дам: 21.

КРУШЦЫ, во множ: числѣ, металлъ, т. е. золото, сребро, и проч. *Бесѣд: Злат.*

КРЫЛО ЦЕРКОВНОЕ, Греч. πτερυγίον. По Лат: pinna templi, т. е. обходъ, или огражденіе, коимъ плоская кровля церковная была обведена, чтобъ кто не упалъ оттуда. Въ чемъ предостережено: Второз: 22. 8. Θеод: беза. А иные почитаютъ *крило церковное* башнею, къ паперти церковной пристроенною. Іак: Тирин.

КРѢПКІЙ, въ св: писаніи на многихъ мѣстахъ означается чрезъ сіе слово *Богъ*, 3 Эздр: 10. 24. *Да тя ломилуетъ крѣлкій.*

КРѢПКОУ́ЗДНЫЙ, на которомъ узда съ шушту́комъ. Тріод: 79 на обор.

КРѢПЛІЙ, крѣпчайшій, превосходнѣйшій. Матѳ: 3. 11.

КРѢПОСТВОВА́ТИ, ствую, еши. Быть сильнымъ, крѣпкимъ. Дам: 12.

КРѢПОСТНЫ́Й СТО́ЛПЪ, внутрь зданія такой столпъ, на коемъ съ четырехъ сторонъ своды утверждаются. Прол: 26 Іун.

КРѢПОСТЬ, есть имя столпу устроенному царемъ Соломономъ во храмѣ Господнемъ, и поставленному съ лѣвой страны входа во святая святыхъ; высота его была 35ти локтей. 2 Парал: 3. 16 и 17. Столпъ сей въ 3 Цар: 7. 21 названъ по Еврейски *воосъ* или *воасъ*.

КРУСТАЛЛОВИ́ДНЫЙ, ная, ное. и КРУСТАЛЛОВИ́ДЕНЪ, подобный видомъ хрусталю. Прол: 14 Іул.

КРУСТА́ЛЬНЫЙ, ная, ное, по простому же *хрустальный*. Прол: 8 Іул. Кристаллъ есть двоякаго разбора, т. е. самородной и художественный: о первомъ сказано у Іов: гл: 28. 17. *Не равно будетъ ей*, т. е. премудрости, *злато и кристаль*. Изъ сравненія сего видно, что драгоцѣненъ есть таковый хрусталь, такъ что нѣкоторымъ образомъ равняется съ алмазомъ. По чему ученые люди называютъ его мягкимъ алмазомъ, а алмазъ жестокимъ хрусталемъ. Нарочиты изъ кристалловъ были Ѳіопскіе, Индѣйскіе и Аравитскіе. Phys: sacr: tom: III. А искуственные хрусталі всѣмъ извѣстны въ посудѣ, и въ другихъ вещахъ изъ хрусталя дѣлаемыхъ. *Гомотъ* въ Псалмѣ 147. ст: 6. и Псал: 148. ст: 8 упоминаемый по толкованію церковныхъ учителей есть *кристаль*; ибо по Греч: симъ именемъ означенъ, т. е. *ледъ окаменѣвшій*; а по свидѣт: Плиніеву кн: 37. гл: 2 не иное что есть, какъ влажность чрезъ долгое время отъ жестокихъ морозовъ такъ окрѣпла, что разтаять не можетъ.

КСАНѲЕЕСЪ, Егупетское названіе мѣсяца, соотвѣтствующаго Априлю. 2 Маккав: 1. 50.

КСЕНОДО́ХЪ, Греч. Странноприимецъ, который принимаетъ къ себѣ пришельцевъ въ гости. Кормч: 290.

КСѢ, названіе 41го письмени въ чинѣ азбучномъ, коего изображеніе есть слѣдующее (ѯ).

КТИ́ТОРЪ св: храма или обители есть создатель, снабдитель, вкладчикъ, строитель.

КТОМУ́, нарѣч. т. е. ещѐ, ужѐ, впредь. Рим: 6. 6. *Яко ктому не работати намъ грѣху.* стих: 9. и гл: 7. стих: 17.

КУ́БИТУМЪ, Лат. Лакоть. Барон: Ч: 1. листъ 143.

КУВИКУЛА́РІЙ, Лат. Спальникъ, постельникъ, при дворѣ царскомъ чиновный человѣкъ, который при спальнѣ. Чет. мин: 17 Іун.

КУВИКУЛАРІ́ЙСКІЙ, постельническій, кувикулярію принадлежащій. Кормч: предисл: 8.

КУВУ́КЛІЙ, испорченное отъ Лат: cubiculum значитъ спальню, ложницу. Прол: Мар: 20. *Отвести въ златый свой кувуклій.*

КУДЕ́СНИКЪ, чародѣй, колдунъ, шаманъ. *Книг: стоглавникъ.*

КУДЕ́СЫ, во множ: числѣ значитъ чары, волхованія, шаманство. *Въ кудесы бьютъ.* Стоглавн: вопрос: 17.

КУ́ДЪ, Іезек: 23. 23. Евр: толкуется вождъ.

КУПЕ́ТРА, кума. Кормч: новаго изд: листъ 74.

КУ́ЗНЬ, вещи драгоцѣнныя особливо къ женскимъ уборамъ принадлежащія, по чему въ старинныхъ рядныхъ записяхъ между прочимъ придáнымъ означаемы бывали такаго рода вещи КУЗНІЮ. *Прол: 23 Маія.*

КУ́КУЛЪ, Требн: 106 лист. Греч: толкуется шлемъ спасенія. Еще инако съ Греч: именуется *схи-*

*міархъ*, то есть великій Ангельскій образъ, имѣя страсти Господни, на себѣ воображены. Есть едино изъ облачений монашескихъ на главу возлагаемое, и на плеча препязаемое.

КУ́ЛЬ, заимствовано отъ Лат: слова culeus, т. е. мѣшокъ, кулёкъ, пира, мѣра у древнихъ извѣстная, Ученые въ Римскомъ кулѣ считаютъ 26960 великихъ кубическихъ перстовъ (digitos cubicos). *Іоан. Касл. Ейсенштмид. о мѣрахъ кн: изданъ:* 1708 *года.*

КУМБА́НІЯ, съ Греч: значитъ заговоръ, злой умыселъ, сходбище нѣсколькихъ подозрительныхъ людей Мат: Вл: 315 на обор:

КУМЕРКА́РІА, таможня. Прол: 26 Окт.

КУМИ́РИЩЕ, требище, капище идольское, въ коемъ поставлены болваны язычниками поклоняемые. Григ: Наз: 57 на обор.

КУМИ́РНИЦА, капище идольское.

КУМИРОДѢ́ЛАТЕЛЬ, ваятель, вырѣзыватель кумировъ; художникъ дѣлающій идоловъ. Діод: Ч: III.

КУМИРОСЛУЖИ́ТЕЛЬ, идолопоклонникъ. Макс: Грек: 32.

КУМИ́РЪ, идолъ, болванъ.

КУМОВСТВО́, духовное родство между восприемниками съ тѣми людьми, у коихъ дѣтей отъ св: купели восприимали они. Потреб: Филар: 166.

КУ́МЪ, Требн: 27 листъ. Восприемникъ, которой приемлетъ крещаемаго отъ купели на свое попеченіе, дабы соблюсти его правовѣрнымъ и добродѣтельнымъ человѣкомъ. *КУМА*, восприемница младенца женскаго пола. Иногда означаетъ дружку напр: при вѣнчаніи. Требн: гл: 17.

КУ́НЫ, деньги. Маше: Власт: листъ 190. *Отверзися кунъ даяти въ рѣзы*, т. е. не давай въ ростъ денегъ. Или мордки куньи. *Рукол: лѣт:*

*на многихъ мѣстахъ.*

КУ́ПА, груда, куча, громада, костеръ. Дам: 21.

КУПА́ЛО, богъ плодовъ земныхъ по суевѣрному злочестію отъ древнихъ Кіевлянъ боготворенный. *Чет: мин: Іюля* 15. Въ началѣ жатвы приносили ему идолопоклонники жертву въ праздникъ Іуня 23 или 24 дня бывшій; юноши и дѣвицы собирались въ вѣнкахъ и препоясаніяхъ изъ нѣкоторой травы или цвѣтовъ; и расклавши огонь брались за руки, и вкругъ онаго плясали, перескакивая чрезъ огонь, и припѣвая въ пѣснѣхъ своихъ почасту имя Купалово. *Описан: древн: Славен: басносл.* Смотри ниже КУПАЛЬНИЦА. У древнихъ язычниковъ въ такой же силѣ почиталась Матуша богиня зрѣющихъ плодовъ, тажъ самая, по мнѣнію нѣкоторыхъ, что и *зарница*, съ Греч: *Леуковеа* то есть бѣлая богиня. Ей въ Римѣ поспросно было капище въ осьмой части града, по сказанію Цицер. Овид. Лактанц. Сервія, и Натал: Ком. Была и другая у Римлянъ же богиня плодовъ *Тутілина*, по свидѣтельству Августинову, книг: 4 о градѣ Божіи, гл: 8. Такъ же Помона и Матура.

КУПА́ЛЬНИЦА, простонародное соименіе придаемое св: мученицѣ Агриппинѣ, коея память совершается 24 Іюня, а происходитъ отъ древняго Россійскаго идола Купалы, коему въ тотъ день праздникъ совершали суевѣрные поклонники, въ чемъ имъ послѣдуетъ и до днесь подлость, торжествуя съ пляскою и пѣснями въ сіе время; что Христіанству постыдно и Богопротивно. *Примѣч:* 506 *Татищ: на Росс: ист.*

КУПИ́ЛЬНЫЙ ХРАМЪ, лавка, въ коей товары продаются. *Скриж:* 198 *на обор.*

КУПИНА́, кустъ, кустарникъ. Исход: 32. *И видитъ, яко купина горитъ огнемъ, купина же не сгараетъ.*

КУ́ПЛЕШИ, отъ глагола *куплаю*, второе лице ед: числа, т. е. погрузишь въ водѣ. Номокан: о крещеніи 200 статья.

КУ́ПЛСТВИТЕЛЬНѢЙШЪ, ша, ше. Урав: степень отъ слова *купльствительный*, т. е. охоту имѣющій къ торгу. Григ: Наз: 15.

КУ́ПЛСТВОВАТИ, ствую, еши. Торговать. Соборн: 182.

КУ́ПЛЮ ДѢЯТИ, торговать, купечествовать.

КУ́ПЛЯ, купечество, торговля, промыселъ. 2 Тим: 2. 4. *Никто же бо воинъ бывая, обязуется куплями житейскими.*

КУ́ПНО, нарѣч: вмѣстѣ. Псал: 54. 15. *Иже купно наслаждался еси со мною.* Иногда значитъ: какъ только. Псал: 36. 20. А индѣ вмѣсто: притомъ, или ктомужъ. 1 Тим: 5. 13. Филим: 1. 22.

КУ́ПНО У́ТРО, т. е. очень рано, съ свѣтомъ вдругъ. Матѳ: 20. 1. *Изыде купно утро наяти дѣлатели.*

КУПНОИМЕ́ННЫЙ, ная, ное. Индѣ въ такомъ разумѣ взято, какъ и равногласный. По Лат: aequivocus Дам: 21.

КУПНОПИТА́ТЕЛЕНЪ, на, но. Питающійся вмѣстѣ. Соб: 164 на об.

КУПНОРА́БНЫЙ, ная, ное. Который вмѣстѣ съ другимъ служитъ. Соб: 50 на об.

КУПО́НА, купля. Соб: 46 на об.

КУПРЕЯ́НОВЩИНА, особый толкъ Брынскихъ раскольниковъ. Розыск: 26.

КУ́ПЫ, груды, кучи, громады. Лук: 9. 14. *Посадите ихъ на купы по пятидесять.*

КУПЕЛЬ, езеро, прудъ, садокъ. Іоан: 5. 2. 4. и 7. гл: 9. стих: 7. и 11. *Купель овчая*, т. е. гдѣ овцы на жертву приготовленныя купаемы и омываемы были; по Еврейски именуется *вифезда*. КУПЕЛЬ

еще берется за тотъ сосудъ, въ коемъ людей крещаютъ, по Славенск: *крестильница.*

КУРАТО́РІА, Лат. Мѣсто устроенное для призрѣнія дѣтей, что съ Греческаго произведенія κύρες или κυρατὲρες отстоитъ недал ко. Прол 22 Іун. *Молебное собраніе ея совершается въ Марцеллиновѣ куратории.*

КУРОПОЛА́ТЪСЪ, Греч. Придворный знатный чинъ у Грек сыхъ царей бывшій. Чет: мин. 14 Іун. Какъ здѣсь прежде сего бывалъ бояринъ и дворецкой. Надъ избраннымъ въ сіе достоинство читалъ Цареградскій патріархъ въ церкви молитву, какъ видно въ евхолог. Греч. Гоар: стр: 730. Кодинъ гл: 2 считаетъ курополата между придворными начальниками пятымъ надесять. Сей чинъ сперва былъ при дворѣ царскомъ не изъ первыхъ; ибо состоялъ подъ вѣдомствомъ у кастренсія полатнаго, а послѣ какъ Іустиновъ, внукъ Іустиніановъ, сдѣлался куропалатомъ, то оной возвысился, отмѣненъ былъ отъ другихъ придворныхъ; по тому что нашивалъ онъ предъ царемъ скипетръ златый всенародно. Примѣч: на Евагрія гл: 1.

КУРТИ́НА, шатеръ. Скриж: 54.

КУ́РЪ, кочетъ, пѣтелъ, пѣтухъ. Отсюду происходитъ *КУРОГЛАШЕНІЕ*, по Лат: gal icinium: инакъ въ писаніи именуется *пѣтлоглашеніе.*

КУСТО́ДІА, Лат: толкуется стража, то есть воины стерегущіе что либо, караулъ. Мат: 27. 65. *Имате кустодію, идите.* и 66. и гл: 28. 11.

КУТЕ́ЙНИКЪ, особое въ молитвенномъ храмѣ мѣсто, гдѣ приготовляютъ кутію, т. е. вареную пшеницу съ медомъ и разными сладкими ягодами. Стоглав: вопрос: 39.

КУТІА́, смотри коливо.

КУША́ТИСЯ, юся, ешися. Покушаться, отвѣдывать. Дам: 49 на об. — Отсюда *кусите́ль*, тоже что искусишель. Тамъ же.

КУЩА, шалашъ, шатеръ, скинія, палатка, сѣнь.

КУ́ЩНИКЪ, которой палатки дѣлаетъ, или живетъ въ палаткѣ.

КѴАѲОМА́НТІА, волхвованіе чашею. Быт: 44. 5.

КѴВЕ́ВТЪ, Греч: зерщикъ, иначе костырь; потому что въ кости играетъ. Тавлю употребляющіе такъ же *кубасты*. Бѣсед: Злат: 2.

КѴВЕІА, Греч: ложь, кознь, ухищреніе. Бесѣд: Злат: 2. 7.

КѴКЛО́ПСКІЙ, кая, кое. Принадлежащій, относительный киклопамъ.

КѴКЛОПЫ, по баснословію Еллинскому были товарищи ложному богу Вулкану, и названы такъ для того, что одинъ имѣлъ по срединѣ лба глазъ круглый. Григ: Наз: 41 на обор.

КѴМВА́ЛЪ, родъ орудія Мусикійскаго. Псал: 100. 5. *Хвалите его въ кумвалѣхъ доброгласныхъ.* 1 Кор: 13. 1. *Или кумвалъ звяцаяй.*

КѴМИНЪ, Матѳ: 23. 23. КминЪ; по простu тимонъ трава.

КѴРІА́КІЙ, Греч: господница, т. е. день воскресенія Христова. Правосл: испов: кѣры.

КѴРОПОЛА́ТЪ, Греч: начальникъ во дворцѣ царскомъ, по нынѣшн: Оберъ гофмейстеръ.

КѴРЪ, Греч: господинъ, государь, господь.

## Л.

Л, письмя съ Греческаго языка заимствованное, называется *людиѳ*; въ церковномъ счисленіи значитъ подъ титлою л҃ тридесять или 30, а слѣдующимъ въ низу знакомъ ,л҃ тридесять тысящъ или 30000.

ЛАБЕ́КЪ, Іис: Нав: 17. 5. Слово сдѣланное изъ Еврейскаго реченія *левадъ*, значащаго *лустый*.

ЛАВРАКЪ, *Греч: толкуется* рыба щука; названа же

такъ отъ прожорливости. *Трам: Макс: Грека* 86 *на обор.*

ЛАВУРИ́НѲОСЪ, просто же называется Лабиринтъ, т. е. такое строеніе, въ коемъ находится премножество храминъ перепутанныхъ площадками и не оставляющихъ выхода тѣмъ, которые въ нихъ зайдутъ. Слово сіе есть *Грец: Грам: Макс: Грек.* Смотри *исторію древнюю том:* 1. *стран:* 15.

ЛАВУРЫ, *множ: чис:* тоже значитъ, что и лавуринѳъ. *Оглавл: на бесѣд: Іоан: Златоуст.* Берется сіе реченіе за вещь неудобную, егда кто о чемъ почнетъ, а скончати вкратцѣ не хощетъ, или не можетъ. *Тамъ же.*

ЛА́ГОДНО, нар. По малу, по легоньку, по немногу. Прол: 6 Окт.

ЛАГОДЯ́ЩИ, дѣеприч: т. е. ласкаючи, ласкательствуя, поноравливая. Прол: 27 Окт.

ЛА́ДІЯ, всякое мореходное судно, меншее корабля воинскаго. Послѣд: мол: 127.

ЛА́ДО, названіе идолу Славенорусскому, до крещенія св: Владимира бывшему. Въ идолѣ семъ почитали невѣрные БОГА ВЕСЕЛІЯ. *Чет: мин:* 15 *Іюл.* Такъ какъ у древнихъ Римлянъ богиня Витула надъ веселіемъ и невоздержаніемъ владычествовала, по повѣствованію изъ Макров: Алекс: отъ Алекс: *кн: I.* гл: 13. *Вітулой же* по Латыни то есть телицею или тѣлкою названа по приличію рѣзвости, игранья и прыганья свойственнаго симъ животнымъ: то же бѣшенство можно видѣть на подлыхъ женщинахъ въ седьмой четвертокъ по пасхѣ, просто *семи́къ* именуемый, кои, съ березками ходя, безобразно пляшутъ, въ нелѣпыхъ пѣсняхъ имя *Ладово* упоминаютъ, и прочія творятъ неистовства, издавна запрещенныя, яко со идолопоклонническими сходныя. *Книг: Стоглав: при Царѣ ІОАННѢ ВАСИЛЬЕВИЧѢ.* Въ описаніи же древняго Славенскаго языческаго баснословія ЛАДО или ЛА-

ДА, именована богинею Кіевскою подобною *Венерѣ* Еллинской. Славяне признавали ее богинею браковъ и удовольствія любовнаго, каждые сочетававшіеся бракомъ приносили ей жертву, надѣясь оною снискать счастливое себѣ супружество. Имя ея происходитъ отъ глагола *ладить* т. е. совѣтно жить; ей построены были капища въ Кіевѣ и по другимъ Славенороссійскимъ городамъ. Однако вѣроятнѣе быть *Ладу* мужескаго полу, ибо въ простонародныхъ рѣчахъ и доднесь совмѣстникъ законному мужу *Ладомъ* или *Ладушкою* вличается.

ЛА́ДОНКА, названіе имѣетъ отъ ладона, которой суевѣрные люди вшиваютъ въ небольшую мошенку, и носятъ при себѣ, повѣсивши ее на шеѣ для предохраненія, особливо младенцевъ отъ бѣсовъ, отъ незапныхъ случаевъ, уроковъ, болѣзней и другихъ злоключеній; *по Грец:* περιμμα περίαπτον, ἀποτρόπαιον, καταπὴς; *по Лат:* amuletum; *по Франц:* sans fesles; *по Славенски* хранильная (*множест: числа*), наузы, вязала. *Правосл: исповѣд: вѣры.* Такія предохранности во употребленіи были у восточныхъ народовъ и состояли нѣсколько въ ладонкахъ, но и въ разныхъ образчикахъ, въ таинственныхъ словахъ и написяхъ, въ лѣкарствахъ и другихъ вещахъ многочисленныхъ, коимъ они приписывали особенную нѣкую силу къ прогнанію недуговъ, къ отвращенію всякихъ золъ, къ произведенію удивительныхъ дѣйствій, къ рѣшенію исправному на вопросы, и къ предсказанію будущихъ случаевъ. Какъ видно у Іак: Кафареллы *въ диковинкахъ неслыханныхъ, глав:* 6. и Григ: Михаил: *числ:* 59. Такаго роду были напредъ сего бисеры Василидіановъ еретиковъ, въ *кн: Абраксасъ*, у Іоан: Хифлетія. Книги въ защищеніе сихъ забабонъ разными творцами сочиненныя не имѣютъ основательныхъ доказательствъ, и никуда болѣе не годятся, какъ въ огнь вмѣстѣ съ чародѣйски-

ии, *Дѣян.* 19. 19 упоминаемыми, чего ради св: церковь положила на суевѣровѣ шестилѣтнее отъ причастія св: таинъ запрещеніе. *Номокан: о чарован. особливо* 61 *прав: собора въ Трулѣ.* Да и языческіе цари сіе суевѣріе строго запретили законами, какъ то Антонинъ Каракалла, по объявленію Элія Спартіана гл: 5. А при Константіи на чародѣевъ, ворожей, и носившихъ на шеѣ хранильнаѧ, положена казнь смертнаѧ. Амміанъ Маркел: кн. 19. гл: 12. Изрядное обличеніе таковымъ суевѣрамъ дѣлаетъ Августинъ въ кн: 3 о ученіи Христіан: гл: 20. Жалуется и Златоустъ на нихъ въ словѣ къ народу Антіохійскому, приводя разные примѣры суетныхъ глупостей; изъ новѣйшихъ учителей Сам: Веренфелс: въ рѣчи о суевѣріяхъ живо описалъ смѣха достоиныхъ людей тѣхъ, кои углубились въ суевѣрныя примѣчанія.

ЛА́ДОНЪ, Греч. Смола благоуханная изъ древъ, которая влагается въ кадильницу на жаръ или на горящее уголіе для куренія благовоннаго; иначе съ Греч: называется ѳиміамъ; по Лат: thus. Тоже иногда значитъ и *ливанъ.* Маѳе: гл: 2.

ЛАЗАРЕ́ТЪ, съ *Франц:* и *Італ: толкуется* гостинница, страннопріимница, больница, богодѣльня, гдѣ убогихъ врачуютъ и довольствуютъ. *Приб: регл: Дух:* 43. по Греч: ξενοκομεῖον.

ЛАЗАРО́МА, Евр: сказуется *гробная одежда,* повой, *плащаница,* коею шѣла усопшихъ обыкновенно у Евреевъ обвивали. Тріод: постн: синаксарій въ суббо: ваіи лист: 437. Тоже значитъ Греческое реченіе *саванъ.*

ЛАЗЕ́БНИКЪ, съ Греч: значитъ торгача или худаго промышленника, сводчика. *Матѳ. Власт: сост:* К. *гл:* 32. Такъ же называется банникъ, или банщикъ. *Бесѣд: Злат.*

ЛА́ЗНЯ, баня. *Бесѣд: Злат.*

ЛАЗУТЧИКЪ, по Сл: соглядатай, соглядатель, прелагатай, сходникъ; по Лат speculator, explorator; по Франц: епіонъ. *Потребн: Филар.*

ЛАЙ, преносно значитъ хулу, поношеніе безстудное, особливо на начальниковъ. Заимствовано сіе реченіе отъ собачья крика, отъ собачья лаянья. Пословицею говорится: *собака и на владыку лаетъ*, какъ явствуетъ изъ увѣщанія св: синода 1722 года незаконнымъ страдальцамъ, кои дерзали даже изблевывать *лай*, сирѣчь хулы, досажденія, и укоризны на верховную власть.

ЛАЙКЪ, Греч. сказуется: мірскій, свѣтскій человѣкъ, мірянинъ, людинъ, для различія отъ духовныхъ. Кормч: новаго изд: 278. Скриж: 3.

ЛАЙНО, Iезек: 4. 12. Засушина, шевякъ, калъ, пометъ.

ЛАКОНСКІЯ, т. е. жители славолюбивые страны Лаконіи, кои употребляли одѣжды тонкія прозрачныя, по подобію паучины тканыя, сквозь кои тѣло можно видѣть. *Рослись библейн.* Исаи 3. 21.

ЛАКОТЬ, есть мѣра Еврейская, имѣвшая въ себѣ двѣ спопы, упоминаемая въ св: писаніи, какъ то 3 Цар: 7. 15. 16. и Пар: 3. 15. Лакоть былъ двоякій, т. е. обыкновенный и священный, который въ двое болѣе былъ обычайнаго, по сказанію Еврейскихъ учителей.

ЛАКОТЬ МУЖЕСКІЙ, *Второзак: глав:* 3. *ст:* 11. Лактю обыкновенному мѣра есть извѣстна, но здѣсь *Targ:* назначилъ *лактемъ царскимъ*, о которомъ Иродотъ въ *книгѣ* 1 пишетъ, что онъ тремя перстами больше обычайнаго. Раввинъ Соломонъ и другіе думаютъ, что сія мѣра относится къ самому царю Огу, который имѣлъ тотъ одръ желѣзный по своему лактю въ длину и ширину. А его лакоть гораздо больше былъ, нежели прочихъ людей. Еще надлежитъ знать, что лакоть есть двоякой; употребитель-

ный общій, изъ двухъ стопъ съ половиною, по мнѣнію ученыхъ людей состоящій, и землемѣрный въ шесть кратъ больше обычайнаго. Августинъ *книга* 15 *о градѣ Божіемъ, глава* 27.

ЛА́КТЫ, во множ: числѣ значитъ: пороги на морѣ, или мысъ, гору приморскую. По Лат: pro. montorium. Дам: 16.

ЛА́ЛОКА, Греч. толкуется мѣсто во рту надъ языкомъ, просто называемое нёбо во рту, или по книжному превыспрьница. По Лат: palatum. Дам: 21.

ЛА́МЕДЪ, надписаніе второмунадесять стиху въ четырехъ главахъ Іереміина плача. Есть же *ламедъ* въ Еврейской азбукѣ 12 буква, по Славенски *ЛЮДИ. Плач: Іерем.*

ЛАМПА́ДА, Греч: толкуется подсвѣщникъ, въ коемъ свѣча поставляется. Лампады бываютъ стоячія на поддонѣ, или висячія на цѣпяхъ, какъ то бываетъ въ церквахъ предъ иконами. Держащій или выносящій стоячую лампаду называется *лампадникъ*, или иначе свѣщеносецъ, свѣщежигатель; съ Греч: acolithus; по Лат: ceroferarius, которой считается въ клирѣ церковномъ, и приемлетъ *хиротонію* отъ Епископа. Слово лампада названіе имѣетъ отъ Греч: λαμπας, по Руски свѣща или свѣтильникъ. Что же собою знаменуетъ лампада носимая предъ Архіереемъ, сіе объяснено въ книгѣ Скрижал: гл: 35.

ЛАМПЕ́ТІСЪ, *Греч: толкуется* пресвѣтлый. Нѣкоторые придаютъ сіе имя Антихристу, яко содержащее въ себѣ 666 по числу церковному:

30. 1. 40. 80. 5. 300. 10. 200.
Л. А. М. П. Е. Т. І. С.

*Книга о Антихристѣ Стефана Яворскаго, Митрополита Рязанскаго, листъ* 80 *на обор.*

ЛАНИ́ТА, щека.

ЛА́НЬ, собственное звѣря рогатова имя; по Лат: rupicapra.

ЛА́СИЦА, Исх: 11. 29. Ла́сточка звѣрокъ; по Лат: muſtella.

ЛАСКО́РДИТИ, имѣть неумѣренное вожделѣнїе. Дам. 18.

ЛАСКОСЕ́РДСТВО, обѢяденїе, лакомство. Отсюда происх: глаголъ ласкосе́рдствовати, т. е. ла́комиться, обѢдаться. Смотр: Трїод: постн.

ЛАСКОСЕ́РДЫЙ, дая, дое. Вкусный, сладкїй. Соборн: 158 на обор.

ЛА́СТОВИЦА, т. е. ласточка птица. По Лат: hirundo.

ЛАТЕИНОСЪ, Греч: толкуется Латинщикъ, Римлянинъ. Имя Антихристово по мнѣнїю нѣкоторыхъ, яко состоящее изъ 666 по счисленїю церковному

30. 1. 300. 5. 10. 50. 70. 200.
Л. А. Т. Е. І. Н. О. С. Книга обЪ Антихристѣ Стефана Яворскаго, Митроп: Рязан: 80.

ЛАТРІ́А, сЪ Греч: сказуется поклоненїе, служенїе. Розыск: ч: І. листъ 7 на обор. Дам: 3 обЪ икон.

ЛАТЫ́НЬ, или ЛАТИНСКОЕ УЧЕНІЕ, въ церковныхъ книгахъ, а особливо по отступленїи за́падныя церкви отъ восточныя, приемлется за Папежскую ересь, на примѣръ въ службѣ св: Князю Александру Невскому. *Радуйся Латинскаѧ ученїя презрѣвый.*

ЛА́ЯТЕЛЬ, которой въ глаза́ бранитъ кого.

ЛА́VРА или ЛАВРА, Греч: толкуется знаменитая обитель общежительная, какова на примѣръ во Іерусалимѣ св: Саввы, такъ же Аѳонская, или въ Малороссїи Кїевопечерская, а въ Великороссїи Святотроицкая Сергїева Ла́вра. Происходитъ отъ Греч: λαυρος, т. е. широкїй, многолюдный.

ЛА́VРСКІЙ, или ЛА́ВРСКІЙ, прил. Принадлежа-

щій Лаврѣ. Прол: Окт.

ЛАВСАИКЪ, книга содержащая въ себѣ чтенія изъ исторіи Палладіевой Лавсиской о житіяхъ отцевъ, которая читывалася въ нѣкоторые дни св: четыредесятницы на утрени, какъ видно въ уставѣ и въ Триоди. Палладій сей былъ Епископъ Еленопольской въ концѣ 4 вѣка, писалъ же повѣсти о св. отцахъ къ нѣкоему Лавсу, начальнику чертога царскаго, по чему и названъ Лавсаикъ.

ЛБИ́НА, лобъ, чело, кость лобовая. Соб: 39 на обор.

ЛВИ́ЧИЩЪ, лѣвикъ, молодой левъ, онъ же скуменъ.

ЛЕВГИТСКІЙ, тоже что Левитскій. Корич: 387 на обор.

ЛЕВІАѲА́НЪ, Іов: 40. и Исаи 27. въ 3 Ездр: 6. 49. Звѣрь большой, по сказанію Бохаршову, крокодилъ въ водѣ и на сушѣ живущій; а по иныхъ толкованію китъ, царь сущихъ въ водахъ. Григ: Богосл: въ 1 сл: на Богоявленіе.

ЛЕВИ́ТЪ, служитель ветхозаконныя церкви, что въ народѣ Израильскомъ, происходитъ родомъ отъ Левіи сына Іаковлева. Быт: 29. Исход: 6. Тоже значитъ, что нынѣ дїаконъ. — Левитъ претія въ св: писаніи книга, которую Моисей написалъ: названа же такъ для того, что содержитъ изображеніе всего Левитскаго служенія.

ЛЕВКА́НІЕ или ЛЕВКА́СЪ, составъ изъ толченаго мѣлу и клею сдѣланный, иконописцами подъ краски употребляемый. Прол: 26 Сент.

ЛЕ́ВЪ иногда значитъ пятый небесный знакъ изъ 12 зодїй, для того такъ названъ, что какъ *левъ* есть горячей природы животное, превосходящій прочихъ звѣрей стремленіемъ и жаромъ, такъ солнце, вступя въ сей знакъ Іюля мѣсяца, пре-

имуществуетъ жаромъ и зноемъ; *или* какъ левъ есть силенъ и крѣпокъ преднею частію тѣла, а заднею безсильнѣе, и гораздо отмѣнный, такъ солнечное дѣйство съ начала сего мѣсяца бываетъ быстрѣе, а напослѣдокъ ослабѣваетъ въ разсужденіи жара и зною. *Дам:* 15 *лист.* Изображается левъ у звѣздозаконниковъ такъ, (♌) и состоитъ изъ 27 звѣздъ.

ЛЕГА́НІЕ, тоже, что лежаніе, или опочиваніе. Служб: препод. *На землѝ леганіе.*

ЛЕГА́ТЪ, Лат. сказуется: посланникъ. М: Власт: въ предисл.

ЛЕГЕО́НЪ, Матѳ: 26. 53. Толкуется *избранные, отборные.* Ежели рѣчь идетъ о легіонѣ древнемъ Римскомъ, тогда разумѣется полкъ изъ 6000 ратниковъ состоявшій, по разумѣнію Свиды и Исидор: кн: 9. гл: 3. Опытъ трудовъ вольн: Россійскаго собр: Ч. III. — Реченіе сіе *легеонъ* безъ преводу положено и въ евангеліи, Матѳ: 26. 53. Римскій легіонъ содержалъ въ себѣ десять когортъ т. е. баталіоновъ; каждая когорта 3 манипула т. е. три роты; каждой манипулъ двѣ сотни. Смотри *Лилсія о войск: Римск.* Однако число воиновъ въ легеонѣ перемѣнялось по временамъ, и доходило иногда до 6666 человѣкъ. Вегец. Плутарх: и проч. Опытъ труд: Россійскаго Собр: Ч: III.

ЛЕГКОТА́, легкость, легкомысліе. 2 Кор: 1. 17. *Егда сто убо легкотою дѣяхъ.*

ЛЕ́ГЦѢ, нарѣч: тоже что легко, слегка.

ЛЕГЧИНА́, легкость, облегченіе. Номокан: статья 27. въ словѣ 6 отъ отечника. *Ни малы легчины ощущахъ.*

ЛЕ́ГШІЙ, уравн: степень для сокращенія вмѣсто легчайшій въ книгахъ церковныхъ на многихъ мѣстахъ употребляемый. Дам: 15.

ЛЕ́ДА, или ЛЯДА́ и ЛЯДИ́НА. Поле, село, весь;

или мѣсто травою поросшее, на прим: *Аріева лед*а, сирѣчь Марсово поле. Прол: 3 Окт.

ЛЕ́ДЪ, мразъ, морозъ, а не замерзшая вода. Тріод: листъ 24 на обор. *Подъяша смерть и въ ледахъ*, т. е. которые отъ стужи замерзли. По Лат: gelu, frigus

ЛЕЖА́ЩІЙ, щая, щее. Сокровенный. Григ: Наз: 43 на обор.

ЛЕ́ЖЕНЬ, такій изъ ирмосовъ, котораго въ церкви пѣть не случается, или рѣдко поется, и аки подъ спудомъ лежитъ въ ирмологіи оной, какъ видно по всѣмъ осми гласамъ. Еще *лежень* называется низкій голосъ, употребляемый вмѣсто высокаго. *Буквар: дуляри.*

ЛЕЖИ́МЫЙ, имущій положеніе, или лежащій. Прол: Дек: 10.

ЛЕЖИ́ТЪ, глаг: безличн: т. е. уставлено, опредѣлено, положено, надобно, должно, надлежитъ. Евр: 9. 27. *Лежитъ человѣкомъ единого умрети.* т. е. человѣкъ съ тѣмъ родится, что бы умереть; сіе есть необходимое возслѣдованіе грѣха, Рим: 6. 23. Быт: 2. 17. и 3. 19. Втор: 27. 26. 1 Кор: 15. 22. Правда, что *Энохъ* и *Илія* не умерли, хотя были не безъ грѣха; однако сей образецъ не опровергаетъ предѣла всеобщаго Божескаго; ибо не умерли они по особливому благоволенію Божію, чтобъ быть имъ явственными изображеніями вознесенія Іисусъ Христова на небо; и чтобъ насъ извѣстить о жизни той, которую получимъ оставивши землю сію, такъ и тѣ люди, коихъ живыхъ застанетъ послѣдній судъ, не умрутъ, но измѣнятся, и восхищены будутъ на облацѣхъ во срѣтеніе Господне. 1 Сол: 4. 17. Со всѣмъ тѣмъ прочимъ всѣмъ людямъ положено за грѣхъ умирать непремѣнно.

ЛЕ́ЙКИ, во множ: числѣ значитъ мѣры въ корчемницахъ. Кормч: грань 13. гл: 28.

ЛЕМА́РГІА, Греч. Толкуется *гортанобѣсіе*, инакая сила рѣчи. Можно видѣть въ кн: *камень вѣры* стран: 880.

ЛЕ́НТІИ, тоже что ленті́онъ. Индѣ значитъ: полотенце, утиральникъ. Соб: 282

ЛЕ́НТІОНЪ, плащъ, понява. Іоан: 13. 4. Исихій называетъ *олоясаніе* священническое льняное ленті́онъ. По Лат: linteum.

ЛЕ́ПКОСТЬ, гліевашость, клейкость, вязкость. По Лат: viſcoſitas. Дам: 21.

ЛЕ́ПТА, самая малая деньга мѣдная, у Евреевъ бывшая въ употребленіи; какихъ двѣ лепты убогая вдова подала въ сокровищное хранилище. Марк: 12. 42. Лук: 21. 2. По объявленію раввиновъ, т. е. учителей Жидовскихъ, лепта есть малая часть гроша, по нашему полушка, осмьдесятая доля динарія, или драхмы. Изъ чего видно, что двѣ лепты составляли одинъ кодрантъ. — Инде взято за минуту т. е. шестидесятую долю часа. Дам: 15.

ЛЕ́СТЧІЙ, ая, чее, который обманываетъ. 1 Тим: 4. 1. *Внемлюще духовомъ лестчимъ.* 1 Іоан: 4. 2 и 6.

ЛЕ́СТЬ, обманъ, хитрость, коварство. Псал: 31. 2. *Ниже есть во устѣхъ его лесть*, и проч. Кол: 2. 8. *Прельщая Философіею и тщетною лестію*, и проч.

ЛЕ́СТЬ БОГА́ТСТВА, ложное или обманчивое богатство, по тому что оно есть непостоянно, и суетнымъ своимъ видомъ привлекаетъ къ себѣ сердце человѣческое, обѣщая ему благополучіе, котораго доставить рачителю своему не можетъ; но напротивъ того повреждаетъ нравы. Матѳ: 13 ст: 22. *Лесть богатства подавляетъ слово.* и Марк: 4. 19.

ЛЕХІ́, Суд: 15. 9. Имя мѣсту, отъ Самсона данное. Есть речен: Еврейское, по Руски челюсть.

ЛЕВІ́Й, потомки отъ колѣна Левїина. Втор: 27. 12.

ЛЕВКОНО́ТЪ, названїе вѣтра. См: *ЛИВОНОТЪ.*

ЛЖА́, тоже что ложь. Лук: 24. 11.

ЛЖЕАПО́СТОЛЫ, 2 Кор: 11. 13. Которой самъ на себя приемлетъ апостольство, не будучи званъ отъ Бога. У Никиф: истор: церк: кн: 3. гл: 7 именуются лжеапостолами первые въ христїанствѣ еретики во времена Апостольскїя начавшіеся, на прим: Симонъ волхвъ, Досиѳей, Керинѳъ и проч:, отъ коихъ произошли, Менандріане, Маркониты, Карпократіане, Валентіане, и проч.

ЛЖЕБРА́ТЪ, которой по наружности кажется другъ, а внутри ненавистникъ. 2 Кор: 11. 26. *Бѣды во лжебратіи.* Гал: 2 4.

ЛЖЕГЛАГО́ЛИВЫЙ, *вая, вое,* который ложное говоритъ; по Гречески ψευδολόγος; по Лат: falsidicus. Прол: Ноябр: 13. *Лжеглаголивыхъ священноначальниковъ.* Здѣсь рѣчь о вѣтхозаконныхъ Архіереахъ, кои толкуя законъ Божій почію письменнымъ образомъ, не открывали слушателямъ своимъ духовнаго о Мессіи ученїя.

ЛЖЕЕВАНГЕЛИ́СТЪ, ложный благовѣстникъ, или проповѣдникъ. *Розыск: листъ* 31.

ЛЖЕИМЕ́ННЫЙ, ая, ое, несправедливо именованный, не такъ на́званъ. 1 Тим: 6. 20. *И прекословіи лжеимяннаго разума.*

ЛЖЕНАДПИ́САНЪ, (*на, но,*) который имѣетъ ложное надписанїе, *на прим:* нѣкоторыя книги суть творцевъ неизвѣстныхъ, а надписанїе на оныхъ имени являетъ другихъ людей. *Корм: лист:* 24 на обор.

ЛЖЕПРОРО́КЪ, то есть ложный пророкъ, котораго предсказанїе не сбылося, не сбудется. 1 Іоан: 4. 1. *Яко мнози лжепророцы пріидоша въ міръ.*

ЛЖЕСВИДѢ́ТЕЛЬ, которой ложно свидѣтельству-

етъ. 1 Кор: 15. 15. *Обрѣтаемся же и лжесвидѣтеле Божіи.*

ЛЖЕСВИДѢТЕЛЬСТВОВАТИ, (ствую, ствуеши). Лживымъ свидѣтелемъ быть.

ЛЖЕСЛОВЕ́СНИКЪ, которой лжетъ, ложныя рѣчи говоритъ. 1 Тим: 4. 2. *Въ лицемѣріи лжесловесникъ, сожженныхъ своею совѣстію.*

ЛЖЕСЛО́ВСТВОВАТИ, (*ствую, ствуеши*). Лгать. *Соб:* 85 *на обор.*

ЛЖЕ́ХРИСТЪ, который называется Христомъ ложно. *Соб:* 108. *Матѳ:* 24. 24. *Лук:* 21. 8.

ЛЖИ́ЦА или ЛО́ЖИЦА, есть ложка златая или сребреная, а по нуждѣ и оловянная съ наконешникомъ рукояшія крестообразнымъ, коею причащаются отъ священника мірскіе обоего по́ла люди; а по литургіи употребляются святая изъ потира; по Греч: λαβίδα; по Лат: cochlear. Церковію изобрѣтена лжица ко причащенію народному для предупрежденія отъ могущаго случиться проліятія св: таинъ изъ потира, ежели бы всѣ мірскіе допущаемы были по священнически приобщаться. Такую лжицу знаменовали тѣ клещи, коими Серафимъ, взявши уголь горящій отъ жертвенника, положилъ во уста Исаіи пророка для очищенія. Ибо Христосъ есть уголь попаляяй недостойныхъ, дерзновенно приступающихъ; преподается же вѣрнымъ въ евхаристіи лжицею. Св: Герман: въ таин. Дамаск: кн: 4 о вѣрѣ. Валсамон: въ толк: прав: 101 собор: въ Трул.

ЛИБЕЛЯ́ТИЦЫ, Лат: толкуется *хартейницы.* Тѣ слабые Христіане, кои во время гоненія убоявшись мукъ, давали судіямъ деньги, и брали отъ нихъ писменные виды своего искупленія, однако послѣ очищались покаяніемъ. Барон: лѣт: 253.

ЛИВО́НОТЪ, вѣтръ средній между зимнимъ западомъ и полуднемъ, отъ *лива* и *нота* получившей названіе, который иначе сложнымъ Греческимъ словомъ именуется *левконотъ.* Дан: 16.

ЛИКОВА́НІЕ, т. е. танцы, плясанїе. Есть въ церкви духовное ликованіе по крещеніи кругомъ купели ошвающее, гдѣ священникъ и новокрещенный, съ восприемниками творятъ образъ кру́га прижды. Между тѣмъ поютъ: *единцы во Христа крестистеся, во Христа* и проч: троекратно въ знаменіе мысленной радости. Кирил: Кашал: о таин. Особливо Симеон: Солун: о крещ. Какъ Израильтяне побѣдивши Фараона и въ морѣ потопивши составили чистѣйшее ликованіе, такъ и священникъ съ восприемникомъ и съ новопросвѣщеннымъ погрѣвши въ спасительныхъ водахъ ветхаго человѣка и побѣдивши мысленнаго врага діавола ликовствуютъ. Назіан: сл: о крещ. Въ такой же силѣ бываетъ божественное ликованіе при посвященіи діакона и пресвитера, съ приличнымъ пѣніемъ. Такъ же при вѣнчаніи жениха съ невѣстою, возвысивши умъ отъ тѣлесныхъ и земныхъ движаній воображаютъ сочетавающіеся соединеніе Бога сло́ва съ воспріятымъ человѣчествомъ внимательно слушая оную пѣснь: *Исаіе ликуй, дѣва имѣ во чревѣ*, и прочая, и другіе стихи. Смотри толк: Симеона Солун: на вѣнч.

ЛИКО́ВСТВЕННИКЪ, веселящійся, ликующій, торжествующій. Канон: Арханг.

ЛИКОВСТВОВА́ТИ, (ствую, ствуеши). Плясать, веселиться, скакать, хороводомъ играть. *Ликовати* (кую, уеши). Тоже. Еккл: 3. 4.

ЛИКОСТОЯ́НІЕ, бдѣніе на молитвѣ церковной, ибо по чину первенствующія церкви Христіане раздѣлялись на двѣ страны, и пѣли попеременно на правомъ и лѣвомъ *ликѣ*. Сей порядокъ и доселѣ въ иныхъ мѣстахъ наблюдается. Въ прочихъ же церьквахъ поютъ по клиро́самъ, или просто по крылосамъ. *Прол: Март:* 8.

ЛИ́КЪ, собраніе поющихъ, напр: въ церкви, лики пѣвцовъ на двое раздѣляются, на правой и лѣвой. Уст: цер: и Тріод. И сіе обыкновеніе на

лики пѣвцовъ раздѣляющее въ церкви происходитъ отъ св: Игнатія богоносца, по сказанію Сократа кн: 6. гл: 8. Ликъ пѣвцовъ инако называется *клиросъ* отъ *клира*, а не правильно выговаривается крылосъ. — Индѣ берется за изображеніе, за начертаніе св: лица на иконѣ.

ЛИЛИ́КЪ, Лев: 11. 17. По Греч: катарáкта. Родъ птицъ морскихъ. По мнѣнію св: Іеронима *ныроль* птица.

ЛИМИ́НЪ, просто же *Лимúнъ*, съ Греч: значитъ пристанище, пристань. *Прол:* 26 *Окт.*

ЛИМОНА́РЬ, книга сочиненная Софроніемъ патріархомъ Іерусалимскимъ на Греч: языкѣ. Розыск: ч: 1. лист: 16.

ЛИ́ПКИ, во множ: числѣ значитъ цвѣтки съ липы или другаго роду въ малор: такъ именуемые. *Цвѣтки, иже глаголются лилки.* Прол: Мая 26.

ЛИ́СЪ, тоже что лисица. Лук: 13. 32. *Шедше рцыте лúсу тому.*

ЛИТО́НЪ, смотри Ілито́нъ.

ЛИТУ́РГІА, Греч: служба церковная, самимъ Христомъ на тайной вечери уставленная, св: Апостоломъ Іаковомъ сперва преданная, о чемъ гласитъ 52 правило пятошестаго собора, что въ Труллѣ; по томъ Василіемъ великимъ не много; Златоустомъ же Іоанномъ паче сокращенная, какъ видно въ служебникѣ. Литургія Василія вел: десять разъ отправляется въ году, т. е. въ навечеріи рождества Христова, 1го Генваря, въ навечеріи Богоявленія, въ недѣли св: четыредесятницы, выключая недѣлю ваіи, въ вел: четвертокъ и въ великую собботу. — *Литургіа*, инако называется *жертва безкровная* для различія отъ ветхозаконныхъ жертвъ кровьми приносившихся; индѣ *словесная служба*, для раздѣленія жертвъ безсловесныхъ животныхъ; иногда именуется *евхаристія*, смотри сіе слово.

ЛИТУРГІ́А, *преждеосвященная*, сочиненная Григоріемъ Двоесловомъ, Папою Римскимъ, на которой не священнодѣйствуется тѣло Христово, но на другой литургіи приуготовленное славословіемъ божественнымъ совершается. Оная литургія въ прочіе дни четыредесятницы, кромѣ вышереченныхъ, отправляется; а во весь годъ Златоустова поется; литургія же св: Апостола Іакова, по повѣствованію нѣкоторыхъ, единожды въ годъ отправляема бываетъ въ церквѣ Іерусалимской. Что значитъ вообще литургія, о томъ смотр: Скрижал: гл: 50. и 86.

ЛИТУРГІА́РІЙ, Греч. Книга служебникъ, въ коей изображены три службы т. е. Василія вел. Іоанна Златоустаго, и преждеосвященная. Устав: гл: 49.

ЛИТУРГИСА́НІЕ, отправленіе св: литургіи. Розыск: 32 на об.

ЛИТУРГИСА́ТИ, священнодѣйствовать, литургію совершать.

ЛИ́ХВА, тоже что ростъ. Псал: 14. 5. и 54. 12. и проч.

ЛИХВОГРЕ́БЕЦЪ, лихоимецъ, мздоимецъ, ростовщикъ, проценщикъ. Матѳ: власт: 334.

ЛИХІ́Й, ая, ое. Лишній, не потребный. Корич: 215.

ЛИХОДѢ́Й, злодѣй, злотворникъ, дѣлающій пакости. Потребн: Филар.

ЛИХОИМА́НІЕ, есть излишняя алчность къ пріобрѣтенію имѣнія всякими мѣрами. Римл: 1. 29. Ефес: 4. 19. Колос: 3. 5. Почти тоже, что сребролюбіе. Отсюда сдѣлано слово *лихоимецъ*, т. е. ростовщикъ, чужехватъ, сребролюбецъ. 1 Кор: 5. 10. и 11.

ЛИХОИ́МСТВО, тоже что лихоиманіе. 2 Кор: 9. 5. Ефес: 5. 3. 2. Петр: 2. 14. Отсюда происходитъ глагол: *Лихои́мствовати* въ писаніи взятый за то, что присвоять себѣ чужія вещи, обирать людей какими нибудь беззаконными мѣрами. 2

Кор: 7. 2. *Ни единаго лихоимствовахомъ.* и 12. сіихъ: 17. 18.

ЛИЦА ОБИНОВЕ́НІЕ, Колос: 3. 25. *Нѣсть лица обиновенія*, т. е. лицеприятія. Ефес: 6. 9. На пр: лицеприемный судія не смотря на дѣло, о чемъ ему разсуждать надлежало, только на лица судимыхъ взираетъ, и по различію лицъ чинитъ рѣшеніе, іак: 2. Что верховному нелицеприемному судіи весьма противно. Рим: 1. 11.

ЛИЦЕ́, въ писаніи значитъ иногда уста, видъ; или присутствіе, состояніе внѣшнее, рѣчь и дѣйствіе человѣка. *Быт:* 2. 7. *и проч.*

ЛИЦЕ́ БОЖІЕ, индѣ значитъ Христа. *Псал:* 41. 3. То лице, которое вывело Ізраильтянъ изъ Египта, *Исаи* 63. 9. На Еврейскомъ языкѣ стоитъ въ множественномъ числѣ для разныхъ явленій, на примѣръ въ купинѣ, въ столпѣ облачномъ, и огненномъ бывшихъ. Иногда значитъ особенное познаніе величества, славы, присутствія, власти, негодованія, благоволенія и прочихъ свойствъ Божественныхъ, кои различаются по предъидущимъ и послѣдующимъ словамъ св: писанія. *Быт:* 3. 8. *Исход:* 33. 12. *числ:* 6. 25. *Судей* 5. 5. 1 *Корин:* 13. 12. *и проч.*

ЛИЦЕБЫ́ТІЕ, самоличное присутствіе. *Глав:* 8 *Соборн: дѣян: что въ Скриж: стран:* 42.

ЛИЦЕ́ ГОСПО́ДНЕ, ковчегъ свидѣнія. 1 *Царс:* 21. 6. *Псал:* 23. 6.

ЛИЦЕ́ НЕБЕСЕ́, т. е. видъ неба. Матѳ: 16. 3. *Лице небесе умѣете разсуждати.*

ЛИЦЕ́МЪ КЪ ЛИЦУ ГЛАГОЛАТИ, *Второзак:* 5. 4. т. е. устами ко устамъ, въ присутствіи, непосредственно, и не чрезъ переводчика говорить съ кѣмъ, но такъ близко, какъ другъ съ другомъ разговариваютъ, *Исход:* 33. 11. Или: что Богъ явственно, внятно, и благосклонно глаголалъ къ Ізраильтянамъ, положено такъ въ писаніи *лицемъ къ лицу*; ибо Бога видѣть такъ человѣку не мож-

но въ жизни сей, *Второз:* 33. 20. *и* 1 *Кор:* 13. 12; а видитъ его Христіанинъ въ зерцалѣ сло́ва и таинствъ, гдѣ истинный и живый образъ видимъ бываетъ. Единъ Моисей пророкъ не въ образецъ другимъ удостоился Бога видѣть лицемъ къ лицу, Числ: 12. 8 По чему и называется отмѣннымъ образомъ *Богови́дѣцъ.*

ЛИЦЕМѢ́РІЕ, есть въ дѣлахъ притворство, и иное вещи показаніе, нежели какова сама въ себѣ. Или: *ЛИЦЕМѢ́РІЕ* есть притворство того, чего нѣтъ.

ЛИЦЕМѢ́РЪ, притворяющійся человѣкъ. имѣющій наружной видъ, несоотвѣтствующій внутреннему расположенію сердца. Собственно сказать. чужое лицо на себѣ носящій, каковы бываютъ въ зрѣлищахъ дѣйствующіе ли́ца и скомрахи; въ такой же силѣ лицемѣръ себя показываетъ быть добрымъ человѣкомъ, не будучи подлинно таковъ. Матѳ. 6. 2.

ЛИЦЕПОДХО́ДНИКЪ, дѣйствующее лице́ въ комедіи или трагедіи. *Матѳ: Власт: сост: 6. глав:* 1.

ЛИЦЕПОДХОЖДЕ́НІЕ, представленіе чьего лица́. *Матѳ: Власт: тамъ же.*

ЛИЦЕТВОРИ́ТИ, *рю, ришн.* Придавать вещи лице. *Дам:* 13 *лист.*

ЛИ́ЦЫ, во множ: числѣ значитъ: 1) Изображенія личныя, на прим: *лица святыхъ.* 2) Лики, собраніе пѣвцовъ, хоръ. Ирмол: глас: 8.

ЛИЧИ́НА, маска, харя. Кормч: листъ 197. Прав: 62.

ЛИШЕ́НІЕ, индѣ взято вмѣсто недостатка. Бесѣд: Апост: Ч. 1.

ЛИШЕ́ННИКЪ, тать, воръ, крадунъ; кто у другаго крадетъ, лишаетъ вещей. Прол: 5 Окт.

ЛИ́ШШЕ, преизящнѣе, больше, вящше, честнѣе. Матѳ: 11. 9.

ЛІА́ЛО, просто воронка. Кн: Исход.

ЛІВЕРТИ́НЪ или ЛИБЕРТИ́НЪ, Дѣян: гл: 6. 9. По видимому есть реченіе Латинское, значащее раба по природѣ, но на волю отпущеннаго. А здѣсь изъ Ливертинскаго сонма стязатели со Стефаномъ разумѣются быть ерешики, получившіе названіе отъ Египетскаго сло́ва *либратеину*. Без. Трем: Лігшфо: том: 2 считаетъ ливертиновъ непотребныхъ людей закабалившихся и послѣ въ годъ оставленія освобожденныхъ. Были еще ливертины, въ 16 и 17 вѣкѣ Эпикуровы ученики и нечестивые учители, коихъ Павел: стонк: пространно описалъ подъ именемъ libertini; а Свида думаетъ, что сіе имя *ливертинъ* есть собственное нѣкоторому народу.

ЛІ́ВЪ, Быт: 13. 14. Евр: толкуется полдень; индѣ значитъ южный, то есть полуденный вѣтръ, получившей названіе отъ Ливіи, для того что тамъ чаще дышетъ отъ запада зимняго; онъ же и Африкъ называется по странѣ Африкѣ. Псал: 77. 26. Дам: 16.

ЛИГУРІЙ, Исход: 36. 8. Камень честенъ, цвѣтомъ желтоватый.

ЛІТІ́А, исхожденіе въ притворъ церковный на молитву. И всякой крестной ходъ разумѣется подъ именемъ литіи. Слово сіе происходитъ отъ Греч: λιτὰι, т. е. моленіе.

ЛІ́ТРА, есть имя вѣсу и мѣры, въ коей двенадцать унцій, 96 золотниковъ содержащія, и по большой части въ писаніи о вѣсѣ разумѣется; для того чтобъ отвратить сумнительство и недоумѣніе, придаетъ мѣру. Іоан: 12. 3. и 19. 39.

ЛІЯ́НЫЙ, ная, ное. Литый, выработанный литіемъ. Соб: 204 на обор.

ЛІѲОСТРОТОНЪ, Греч: сказуется каменнопостланъ. Іоан: 19. 13. Такъ называется знатной полъ, которой бываетъ выкладенъ разноцвѣтными ма-

лыми камышками, о чемъ пишетъ Плин: кн: 36. 25.

ЛНИ́ЦА, *лныи́ца*, льняная, изъ холста сдѣланная одѣжда. Григ: Наз: 28.

ЛНЯ́НАЯ ОДЕ́ЖДА, риза, платье сшитое изъ холстиннаго изтканія. Хотя нынѣ одѣжды льняныя людьми именитыми и богатыми не употребляются, яко по причинѣ недрагости почитаемыя за подлую, исключая сорочекъ; однако въ древности оныя были только знатнымъ лицамъ свойственны, и въ знакъ отличности прежде даны священникамъ; напротивъ того монашествующимъ запрещены; зане суть ризы свѣтлыя. Жизн: Іерон: Еразмомъ описанная.

ЛНЯ́НЫЙ, или *льняный* т. е. изо льна сдѣланный. Апок: 15. 6.

ЛОБЗА́НІЕ, устное цѣлованіе. Рим: 16. 16.

ЛОБЗАНІЕ СВЯТО́Е, 1 *Кор.* 16. 20. и *Рим:* 16. 16. То есть, цѣлованіе необычайное и простое, не лестное и притворное, не любовническое и съ вожделѣніемъ худымъ; но искреннее, чистое и благочестное, какое употребляли первые Христіане между собою, особливо при священныхъ собраніяхъ предъ причащеніемъ святыхъ таинъ, въ знакъ истиннаго миротворенія и твердой любви, одинъ другому сказуя *миръ ти*, а сей отвѣтствуя и *духови твоему*. Сего лобзанія святаго слѣды остались на литургіи Златоустовой, когда возглашаетъ діаконъ *возлюбимъ другъ друга, да единомыслiемъ исповѣмы*. Въ то время священнослужители по цѣлованіи святыхъ даровъ, цѣлуютъ у Епископа рамена и десницу, и между собою рука въ руку цѣлуются же, единъ говоря: *Христосъ посредѣ насъ*, а подходящій отвѣчаетъ, и *есть и будетъ*. Въ первенствующей церкви и предстоящіе мірскіе люди другъ съ другомъ въ сіе же время цѣловалися, мужи съ мужами, и жены съ женами. *Діон:*

*церк: Іерарх: гл:* 3. *Кавас:* 25. *Соб: Лаод. Симеон: Сол.*

ЛО́БНОЕ МѢ́СТО, близъ града Іерусалима на за́падной странѣ состояло, на которомъ мѣстѣ Христосъ былъ распятъ. Іоан: 19. 17. По мнѣнію нѣкоторыхъ названо оно лобнымъ по тому, что древній Адамъ тамъ погребенъ, и лобъ его, то есть глава, освятилася кровію Господа нашего Іисуса Христа, новаго Адама. См: *краніево мѣсто.*

ЛОВЕ́ЦЪ ЧЕЛОВѢ́КОВЪ, Матѳ: 4. 19. *Сотворю вы* т. е. васъ *ловца́ человѣ́ковъ*, т. е. благоухрищеннымъ образомъ людей приведете къ вѣрѣ.

ЛОВИ́ТВА, индѣ значитъ *сѣти*, коими птицъ ловятъ. Псал: 34. 8. Въ иномъ мѣстѣ *корыстъ*, добычу, или грабежъ. Псал: 123. 6. А въ Псал: 131. стих: 15 ловитва положена за *лоелю*, или охоту. На другихъ же преводахъ за *вдови́цу*. См. Акид. Іерон. Халд. Отсюда происходитъ реченіе *ловите́льство*, т. е. засада, мѣсто скрытное для обмана. Псал: 9. 29. *Присѣдитъ въ ловительствѣ съ богатыми въ тайнѣ.*

ЛОВИ́ТИ, (*влю, виши*). Съ Греческаго языка толкуется: живаго поимать человѣка или жизнь соблюсти поиманнаго, коего убить позволено. *Лук:* 5. 10. Въ такой силѣ у внѣшнихъ писателей ζωάγρια значитъ да́ры за сохраненіе живота данные. *Омир:* Одусс: Θ. Или выкупъ изъ плѣна. Quistorp.

ЛО́ВЪ, то самое живо́тное, которое изловлено бываетъ псами ловчими, или другимъ какимъ способомъ. Псал: 16. 12. *Яко левъ готовъ на ловъ.*

ЛО́ВЫ ТВОРИ́ТИ, со псовою охотою ѣздить. *Кормч:* 26. *прав:* 13.

ЛОГГОВА́РДИ, (множеств: числа) то есть: *Лонгобарды*, народы отъ Датчанъ произшедшіе и изъ Италіи Готѳовъ прогнавшіе. *Кормч:* 400.

ЛО́ГІЙ, *Греч: толкуется* велерѣчивый, краснорѣчивый, вешхій. *Григ: Наз.*

ЛОГІ́ОНЪ, Исход: 28. 15. Греч: сказуется *слово судное.* Симъ именемъ нарицается собственное первосвященника украшенїе, еже онъ на персѣхъ, верьху ризы ефуда носилъ: образецъ его и составъ описанъ, Исход: въ гл: 36. Наперсное сіе украшение содержало уримъ тумимъ, что съ Евр: значитъ свѣтъ и истинну; а въ Славенской библіи переведено: *явленіе и истинну,* коими именами нарицалися 12 камней драгоцѣнныхъ, златомъ обложенныхъ, и въ ономъ съ надписаніемъ на нихъ именъ 12 колѣнъ Израилевыхъ вшиты; ибо Первосвященникъ, когда что дѣлать надобно было знаменитое, облекшися въ ефудъ и возложивъ на перси оное *λογιον,* вопрошалъ Бога, и отвѣтъ чрезъ внутреннее просвѣщеніе и явленіе получалъ въ недовѣдомыхъ вещахъ: сіе наипаче было во время ѳеократіи (богоначалія); во второмъ же храмѣ хотя было сіе первосвященника украшеніе, однако уже безъ дѣйствія.

ЛОГОѲЕ́ТЪ, Греч: есть четвертый во второй станицѣ чиновный человѣкъ у Константинопольскаго Патріарха. Его званіе блюсти печать патріаршую, коею онъ печатаетъ писанія патріарховы, такъ же книги приходныя и расходныя дому патріаршаго; при томъ въ судахъ духовныхъ присутствуетъ. Левъ Аллат: Ехол: первый изъ логоѳетовъ подписывался такъ: *великій логоѳетъ вел: церкве,* какъ видно въ своеручныхъ подписаніяхъ предъ кн: правос: исповѣд: положенныхъ. Были и у Царей Греческихъ логоѳеты, а надъ ними единъ великій логоѳетъ. (О чемъ пишетъ Кодин: гл: 5.) По нынѣшнему назвать можно *тайный секретарь,* а прочіе логоѳеты были секретари, по древнему дьяки. *Логоѳетъ* толкуется словесемъ сложникъ и уставщикъ.

ЛО́ЖЕ, кравать, постеля. Псал: 4. 5. и 6. 7.

ЛОЖЕСНА̀, животъ женскій, ма̀тица; мѣсто, гдѣ младенецъ зачинается. Псал: 21. 11. и 57. 4. Рим: 4. 19. *И мертвостію ложесны Сарриныхъ.*

ЛО́ЖНИЦА, спальня, покой для опочиванїя.

ЛОЖЧА́ТЫЙ, видомъ на ложку похожій. *Поддонъ ложчатой.* Описаніе разницы и утварей соборныхъ.

ЛОЗА̀ ВИНОГРА́ДНАЯ, значитъ Христа. Іоан: 15. 1. 5.

ЛО́Й, варъ или смола. *Въ коноб҃ъ ввержены бысть, смолы и лоя исполнены.* Прол: 28 Іул.

ЛОІОЛИ́ТЫ, т. е. Іезуиты, отъ Игнатіа Лоіолы произшедшіе.

ЛО́МАНАЯ, знакъ въ нотномъ пѣніи употребляемый, составляющій собою осмую часть такты, инако называется *осмушка.* Изображается же оный такъ 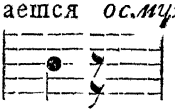

ЛОМИ́МЫЙ, ая, ое, которой преломляется. 1 Кор: 11. 24.

ЛО́НО, пазуха, нѣдро. Іоан: 13. 23. Лук: 16. 22. *Въ Лонѣ быть,* значитъ не токмо соединиться любовію, но и существа быть того же. Іоан: 1. 18.

ЛО́НО АВРАА́МЛЕ, мѣсто уготованное избраннымъ. Лук: 16. 22 и 23.

ЛОТО́НЪ, Греч. Древо сладкоплодное. Григ: Наз: 33.

ЛОТЫ́ГА, бродяга, скитягэ, кто по мїру ходитъ. Бесѣд: Злат.

ЛО́ЩИКИ, зри лощичіе *Прол:* 14 *Февр.*

ЛО́ЩИЧІЕ поровье, всякой овощъ огородной, или что лущить можно, на примѣръ горохъ, бобы, и проч. *Прол:* 24 *Сент.*

ЛУ́ДА, шаль, безуміе, сумазбродство, дурачество,

прол: Маія 26. *Во образѣ ляха въ адѣ.* Лексї: кон: Берынд.

ЛУКА́ВОЕ, въ писанїи иногда за всякое зло приемлется. Матѳ: 6. 13. *Избави насъ отъ лукаваго,* т. е. есть отъ всякаго зла, кое отъ лукаваго бѣса, или отъ злаго міра навестися можетъ.

ЛУКА́ВШІЙ, ая, ее. Уравн: степен: т. е. злѣйшій, хуждшій. Григ: Наз: 7.

ЛУКА́ВЫЙ, вая, вое. Индѣ употреблено вмѣсто люшый. Бесѣд: Злат. Индѣ берется за діавола. Матѳ: 13. 19. *Приходитъ лукавый.*

ЛУКОВА́НІЕ, излучина, кривизна. Соб: 154.

ЛУКЪ ЧЕРВЛЕ́НЫИ, т. е. репчатой, по тому что перье на немъ бываетъ червленое, т. е. красное. Числ: 11. 5. Лукъ сей у древнихъ Египтянъ былъ за бога почитаемъ. По Лат: саере, сæpula, для того и у Малороссіянъ называется цибуля; По Евр: *бацалъ.*

ЛУКІАНИ́СТЫ, ереши начáло свое имѣютъ отъ Лукіана нѣкотораго послѣдователя Маркіонову ученїю, жившаго въ срединѣ втораго вѣка. Епиф: Ерес: 43.

ЛУКІФЕРІА́НЕ или ЛУЦІФЕРІА́НЕ, произошли отъ Лукифера Караленскаго, что въ Сардинїи, а по иныхъ сказанїю Смурнскаго. Никиф: кн: 8. гл: 14 и 17.

ЛУНА́, въ писанїи значитъ нижнюю изъ седми планетъ небесныхъ, коя въ 39 кратъ болѣе земли по примѣчанію звѣздозаконниковъ, изображающихъ оную шакимъ образомъ ☽. Подъ именемъ луны въ седмицѣ разуиѣется понедѣльникъ, т. е. по воскресеньѣ первый день. — Иногда подъ именемъ *луны* разумѣется церковь Христова, Псал: 58. *Престолъ его яко луна совершенна.* Для чего церковь именуется луною, зри Каменъ вѣры Ч: I. стран: 54 и 55.

ЛУ́НИЦА, Ісаи 3. 18. Ожерелье, на подобїе луны устроенное.

ЛУ́ННИКЪ, познанїе круговъ лунныхъ по годамъ росписанное, и въ Пасхаліи съ кругомъ солнечнымъ, индиктіономъ, и проч. назначенное письменами азбучными. Прилагается лу́нникъ обыкновенно въ концѣ уста́ва, псалтыри и другихъ книгъ церковныхъ.

ЛУНОВЕ́НІЕ, немощь же́нская по мѣсячно бываемая, просто мѣсячное. *Потребн: Филар:* 180 *на обор.*

ЛУТА́РЬ, мѣшечекъ, мѣшецъ. Прол: 11 Ноябр.

ЛУТЕРА́НЕ, именуются послѣдующїе ученію Лутерову. Смотри книгу *Камень вѣры.*

ЛУ́ЦЪ, Евр: толкуется косточка спи́нная. Еврейскіе учители находя невѣроятнымъ воскресеніе тѣлъ человѣческихъ снѣденныхъ звѣрьми, или въ прахъ сожженныхъ, если оный на воздухъ будетъ развѣя́нъ, изобрѣли у человѣка въ спинѣ нѣкую косточку неистлѣваемую, *луцъ* ими именуемую, отъ коея будто единой по уничтоженіи всѣхъ прочихъ частей тѣлесныхъ, можетъ человѣкъ возобновится, и приняти паки бывшее свое; и которыя, по ихъ сказаніямъ, будто никому видѣть не можно. Равв: Менассій о воскрес: кн: 2. гл: 15 пишетъ: „повѣствуютъ, что въ спинныхъ позвонкахъ есть нѣкая косточка, коя никогда не погибаетъ, и въ будущее воскресеніе мертвыхъ изъ оныя возставится человѣкъ, хотя бы всѣ прочія части его изчезли. Какъ читаемъ въ берешит-рава́ отдѣлен: 28, яко бы Адріанъ императоръ дѣлалъ при Раввинѣ Іисусѣ сынѣ Ганиковѣ надъ луцемъ. Нѣкоторые изъ толкователей псалмовъ мнятъ, что будто бы пророкъ Давидъ о сей кости говоритъ въ псалмѣ 33. ст: 210. *Хранитъ Господь вся кости ихъ, ни едина отъ нихъ сокрушится;* въ Еврейскомъ же текстѣ стоитъ яко бы такъ: *едина отъ нихъ не сокрушится.* Къ сему приводятъ изъ

Исаи гл: 26. 19. Однако сіи мѣста изъ св: писанія приведены, для доказанія чудесности кости луца, ни мало не кстати, да и всѣ толкованія раввиновъ объ оной, сущія сушь бредни, и не заслуживаютъ вниманія благоразумнаго человѣка. Когда Творцу угодно было весь міръ изъ небытія въ бытіе привести, или лучше сказать изъ ничего сотворить, человѣка изъ праха земнаго создать; то оный же Творецъ не ужели не силенъ оживотворить паки бреннаго человѣка, хотя бы тѣло его обращено было въ прахъ, и пепелъ по всему лицу земному былъ развѣянъ.

ЛУЧИ́ЦА, Исход: 2. 3. Поро́стъ трава въ водѣ.

ЛЫ́СИНОВЩИНА, безумный толкъ раскольническій въ числѣ діаконовщины лжеименованныя считающійся. Пращиц: 2 на об.

ЛЫ́СТО, голень, глѣзно, бе́рцо. Псал: 146. 10. *Нижѐ въ лы́стѣхъ мужескихъ благоволитъ.*

ЛЬСТЕ́ЦЪ, обманщикъ, лживецъ. 2 Кор: 6. 8. 2 Іоан: 1. 7.

ЛЬСТИ́ВЫЙ, ая, ое, обманчивый. Псал: 6. 7. *Мужа кровей и льстива гнушается Господь.*

ЛЬЩЕ́НІЕ, обманъ, коварство, лесть. Псал: 49. 19. и 72. 17.

ЛѢВШИ́НЫЕ, смотр: лѣвые.

ЛѢВЫЕ, (требн: лист: 6. на оборот:) по сказанію Арменопулову, Ерес: 19. Субботники или Новатіане, такъ названы для того, что гнушалися лѣвою рукою, и ни къ чему ею не прикасалися. Какъ видно изъ 7 прав: Констант: Собора.

ЛѢ́НОСТНѢ, (*нарѣч.*) не радиво, съ небреженіемъ, *Соб: 29 на обор.*

ЛѢ́НОСТЬ, (по елику есть видъ боязни), медлѣніе, нерадѣніе, коснѣніе, отлагательство, опущеніе дѣла, которое кажется быть трудно, и превосходяще наши силы.

ЛѢ́ПО ЕСТЬ, прилично, достойно есть.

ЛѢ́ПОТА, красота, пригожство. Псал: 92. 1.

ЛѢПО ЕСТЬ, прилично, достойно есть.

ЛѢПОТА *нелправды, Iак:* 3. 6. Значитъ собраніе или, такъ сказать, костеръ нѣкоторый всѣхъ беззаконій, куча грѣховъ.

ЛѢПОТНЫЙ, ая, ое, пригожій, украшенный, хорошій. 1 Тим: 2. 9.

ЛѢПОТСТВЕННО, (нарѣчіе) т. е. прилично, пристойно. *Уставъ: листъ:* 16.

ЛѢПОТСВЕННѢЙШЪ, ша, ше. Который пригожѣе, пристойнѣе. По Лат: conuenientior. Дам: 18.

ЛѢПОТСТВО, пригожство, приличность. *Григ: Назианз:* 2.

ЛѢПЪ, *лѣла, лѣло.* Хорошій, пригожій. *Прол: Дек:* 11.

ЛѢСТВИЦА IАКОВЛЯ. Быт: 28. 12. *Се лѣствица утверждена на земли, ея же глава досязаше до небесе, и Ангели Божіи восхождахуть и нисхождахуть по ней.* Что сія лѣствица прообразуетъ? 1) Раввинъ Леви (*in pirke Eliezer cap:* 35) и другіе думаютъ, что здѣсь внушено начало и конецъ четырехъ монархій. 2) Абенесра, Ѳеодоритъ, и Перерій разумѣютъ Божіе смотрѣніе. 3) Оригенъ у Еронима посл: 161 здѣсь помышлялъ о Метемпсихоси, т. е. о преселеніи души изъ одного тѣла въ другое, якобы чрезъ частое покаяніе человѣкъ такъ какъ по степенямъ лѣствицы восходитъ на небо. Паписты *иносказательное* лѣствицы значеніе придаютъ кресту Христову, коимъ онъ на небо возшелъ; *изобразительное* же душѣ человѣческой относятъ; исподъ лѣствицы есть вожделѣніе, а верхъ ея разумъ, *превождымъ смысломъ*, добродѣтели, коими возносимся на небеса, *а по духовному разумѣнію*, разные Ангельскіе чины, и степени блаженныхъ душъ. Но въ самомъ дѣлѣ *полное лѣствицы проображеніе есть Христосъ, съ его званіемъ и заслугою Іакову въ видѣніи начер-*

*танный;* какъ видно изъ обѣтованія *о сѣмени твоемъ*, въ ст: 14, кое придаетъ Апостолъ Христу, Гал: 3. 16 изъ толкованія Христова, *Іоан:* 1. 53. На что бы описывать сновидѣнія человѣческаго, естьли бы тутъ не предображалося великое благочестія таинство. 1 Тим: III. 15. Точное обстоятельствъ лѣствицы приложеніе ко Христу, изрядно расположено у Авг. Пфейффера, *dub: cent:* 1. *loc:* 57. По мнѣнію православной церкви лѣствица сія прообразуетъ пресвятую Богородицу.

ЛѢ́СТВИЧНИКЪ, книга въ церкви по уставу читаемая, сочинена Іоанномъ, и въ 30 главахъ состоитъ, и названа лѣствицею райскою, по чему и творецъ книги именуется лѣствичникъ; онъ же именуется и Синаита по горѣ, на которой обиталъ въ 564 году. Лѣствица просто пишется лѣсница. По Гречески κλιμαξ; по Лат: scala.

ЛѢ́ТО, въ писаній берется за цѣлой годъ.

ЛѢ́ТО ОСТАВЛЕ́НІЯ, Лев: 25. 10. Однимъ словомъ ювилей, по Лат: iubilaeum отъ слова іовел: значащаго на Еврейс: трубу или рогъ овна, въ которой того года трубили, на память пощаденія Исаакова, и въ мѣсто его приношенія овна на жертву. Лѣто оставленія празднованно бывало чрезъ 49 лѣтъ, трудныя работы тогда всѣ оставлялися; земля лежала въ пустѣ; отчины, выбывшія изъ рукъ настоящихъ владѣльцовъ, обратно къ хозяевамъ переходили; плѣнники свобождалися въ отечество; рабы на волю отпущалися; изъ темницъ юзники на свободу избавлялися; должникамъ долгъ безъ возврату уступался: прочіе обряды къ лѣту оставленія надлежащіе можно видѣть у Филона, кн: 2 о десятослов: и кн: о любви. Іосиф: кн: 3 древн: гл: 10. Еще у Евреевъ бывало *лѣто субботнее*, т. е. каждой седьмой годъ съ предписанною противъ другихъ лѣтъ отмѣною препровождаемой, Исход: 23. 11. Іерем: 28. 17. игл: 34. 1.

ЛѢ́ТОРАСЛЬ, вѣтвь, отрасль, годовой побѣгъ дерева.

ЛѢ́ТЫ ВѢ́ЧНЫЯ, такъ называется порядокъ лѣтъ отъ начала вѣковъ шекущій. 2 *Тим:* 1. 9. *Тит:* 1. 2.

ЛѢ́ТЬ, гл: безличн. т. е. льзя, свободно, дозволено, можно. 1 Кор: 10. 23. *Вся ми лѣ́ть суть, но не вся на ползу.*

ЛѢ́ХИ, множ: числ: т. е. артели, курени, спиры, станицы. Марк: 6. 40. *И возлегоша на лѣ́хи, на лѣ́хи.* т. е. по станицамъ, или поартельно раздѣлилися, въ иной артели сто, въ иной пятдесятъ человѣкъ, сидѣли облокотясь; а повторение лѣ́хи лѣ́хи, есть образецъ Еврейскаго языка, въ коемъ часто речения повторяются, на прим: аминь, аминь.

ЛѢ́ЧЬБА, лѣкарство, врачевство. *Соборн: лист:* 188 *на обор. Трiод:* 87.

ЛѢЧЕ́ЦЪ, лѣкарь, врачъ. *Прол:* 25 *Окт.*

ЛѢЧИ́ТЕЛЬ, тоже что лѣчецъ. Прол: Ноябр: 14. *Болѣзни и страсти лѣчитель.*

ЛЮБВЫ, *множ: числ:* происходитъ отъ имени *любовь,* и значитъ тоже что *по Грец:* ἀγάπαι; *по Лат:* agapae, послан: Iуд: стих: 12. *Сiи суть въ любвахъ вашихъ, скверните́ли,* и проч. Здѣсь Апостолъ сказуетъ не о тѣхъ гостинницахъ, какія учреждены въ первенствующія времена христiанства для угощенія странныхъ людей общимъ церковнымъ иждивеніемъ, и какія бывали госпитали у Iудеевъ древнихъ; но разумѣются любительныя пиршества, представляемыя отъ достаточныхъ людей для нищихъ обыкновенно въ воскресные дни подъ вечеръ, въ знакъ общей Христiанъ любви, и въ воспоминание смерти Христовой. При такихъ вечеряхъ наблюдался порядокъ, согласiе и умѣренность, какъ засвидѣтельствовалъ Плiній къ Траяну *въ письмѣ о Христианахъ.*

ЛЮБИ́МЕЦЪ, въ звательномъ падежѣ ЛЮБИМИЧЕ, т. е. возлюбленный другъ. *Розыск:* 61 *на обор.*

ЛЮБИ́МИЧЕСТВО, дружество. *Григ: Наз:* 43.

ЛЮБИ́МИЦА, другиня, пріятельница.

ЛЮБИ́МИЧЪ, другъ.

ЛЮБИ́МСТВО, любленіе. *Григ: Назіанз: лист: 10.*

ЛЮБЛЕ́НІЕ, индѣ взято за дружество. *Бесѣд: Злат.* Иногда за *ЗАЛО́ГЪ. Тамъ же.*

ЛЮБЛЕ́НИКЪ, другъ, пріятель, любимый человѣкъ. *Прол:* 18 *Іун.*

ЛЮБЛЕ́НІЯ, то есть гощенія, съ Греч: агапи, каковы бывали въ первенствующей церкви между Христіанами.

ЛЮБО, нарѣч: или, хотя на прим: *любо единаго возлюбитъ.* Матѳ: 6. 24.

ЛЮБОБОГА́ТНЫЙ, (ная, ное). Имѣющій великое богатство, досташочный. *Соборн: лист:* 24 *на обор.*

ЛЮБОВА́СНЬ, дружеская бесѣда, любовный пиръ. *М: Власт: сост:* А. съ Греч: ἀγάπη.

ЛЮБО́ВЬ, въ поученіяхъ духовныхъ берется за общій всѣмъ Христіанамъ титулъ, на пр: *молю любовь вашу*, то есть, васъ Христіане. *Григ: Назіанз.* Такъ какъ нынѣ въ проповѣдяхъ привѣтствуютъ *ваше благочестіе*; *по Грец:* ἡ ἀγάπη ὑμῶν; по Лат: charitas vestra. Иногда значитъ трапезу, устроенную для угощенія друговъ. *Корм: лист:* 78.

ЛЮБОДОБРОДѢ́ТЕЛЬНЫЙ, ая, ое, который любитъ добродѣтели. Требн: лист: 96 на обор. *Мыслію любодобродѣтельною.*

ЛЮБОДУ́ШЕСТВОВАННЫЙ, *ная, ное.* Животолюбивый. Прол: Март: 9. *Единому отъ нихъ любодушествованну.* Понеже обыкновенно въ писаніи подъ именемъ души жизнь сія времен-

ная разумѣется, Лук: 9. 24. *Иже хощетъ спасти душу свою, погубитъ ю*, то есть, кто отринувши крестъ, и отвергшись вѣры Христовои, употребитъ мѣры къ избавленію своему отъ напастей за исповѣданіе благочестія предлежащихъ, тотъ по видимому хотя и соблюдетъ жизнь временную тѣлесную, но подлинно лишится спасенія вѣчнаго.

ЛЮБОДѢ́Й, тоже что прелюбодѣй, Апок: 24. 15. Индѣ любодѣющій. Псал: 72. 27.

ЛЮБОДѢ́ИСТВО, въ той же силѣ приемлется, какъ и прелюбодѣйство, кое слово и смотри.

ЛЮБОДѢ́ИСТВОВАТИ, смотри прелюбодѣйствовати.

ЛЮБОДѢ́ЙЦА, тоже что прелюбодѣйца, непотребная жена, мужеложница.

ЛЮБОДѢ́ЙЧИЩЪ, незаконной сынъ, т. е. не отъ законнаго ложа рожденный.

ЛЮБОЭ́ЛЛИНЪ, приверженный къ Еллинской вѣрѣ. *Григ: Наз:* 31.

ЛЮБОЗЕМЛЕДѢ́ЛЕНЪ, охотникъ до хлѣбопашества, прилѣженъ къ земледѣлію. 2 Пар: 26. 10.

ЛЮБОКРАСО́ГСТВО, съ Греч: филокалиа; по Лат: amor pulchri. Есть подъ симъ названіемъ книга Оригенова съ истолкованіемъ нѣкихъ темныхъ мѣстъ св писанія, собранныхъ св: отцами Василіемъ вел: и Григоріемъ Богословомъ изъ разныхъ сочиненій Оригеновыхъ.

ЛЮБОМИ́РСТВО, чрезвычайное къ мірскимъ вещамъ пристрастіе. Прол: 5 Август.

ЛЮБОМУ́ДРЕННЫЙ, ная, ное. Тоже что философическій. Соб: 220.

ЛЮБОМУ́ДРІЕ, тоже что съ Греческаго философіа; отсюда взято *любомудрый*, и гл: *любомудрствую*, т. е. поступаю по философіи, или мышлю.

ЛЮБОНАЧА́ЛІЕ, желаніе быть начальникомъ, властолюбіе. Бесѣд: Злат.

ЛЮБОПЛО́ТНЫЙ, ная, ное. Пристрастившійся къ плотскимъ вещамъ. Соб: 76 на обор.

ЛЮБОПОЧТИ́ВЫЙ, который уважаетъ охотно другихъ. Соб: 4 на обор.

ЛЮБОПРА́ЗДНСТВЕННЫЙ, любящій праздновать. Канон: Пасх.

ЛЮБОПРЕМУ́ДРСТВОВАТИ, ствую, еши. Тоже что любомудрствовать, философствовать. Соб: 58.

ЛЮБОПРѢ́НІЕ, склонность къ спорамъ. Бесѣд: Злат.

ЛЮБОПРѢ́ТИСЯ, прюся, шися. Любить состязаться, спорить. Соб: 251.

ЛЮБОПЫТА́ЮЩІЙ, ая, ее. Разсматривающій со вниманіемъ. Соб: 103.

ЛЮБОСЛА́СТЕЦЪ, который поработился похотямъ плотскимъ, и погрязъ въ сквернахъ тѣлесныхъ. *Съ любосластцами не смѣшашеся*, Прол: Ноябр: 13.

ЛЮБОСЛА́СТНЫЙ, ая, ое, похотямъ плотскимъ поработившійся. Тріод: постн: вел: канон.

ЛЮБОТРУ́ДІЕ, трудолюбіе, охотное въ дѣлѣ упражненіе. Григ: Наз: 7.

ЛЮБОУКО́РНЫЙ, ная, ное. Любящій укорять другихъ. Соб: 2.

ЛЮБОЧЕ́СТІЕ, индѣ взято за искуство. Премудр. 14. 18.

ЛЮБЫ, женск: р: един: ч: вмѣсто, любовь, употребляется въ книгахъ священнаго писанія. Мат: 24. 12. Іоан: 17. 26.

ЛЮ́ДИ и НАРО́ДЪ, реченія сіи въ молитвѣ, что о побѣдѣ на сопостаты, хотя положены вмѣстѣ, но имѣютъ разныя значенія. Нѣкоторые пристрастные толкователи думаютъ, что подъ сло-

вомъ *люди* разумѣются благородные и дворяне, а подъ словомъ *народъ*, чернь понимается; однако несправедливо. Ибо извѣстно, что сія молитва сперва сочинена на Греч: языкѣ, а по томъ переведена и на Россійской въ одинакой силѣ. Люди въ св: писаніи новаго завѣта взяты за православныхъ христіанъ, Дѣян: 15. 14. А народъ значитъ всѣхъ безъ различія подданныхъ государства, какаго бы они закона ни были, Магометане, Жиды, Чуваши, Мордва, Раскольники, и проч. Въ такомъ разумѣ народъ имѣетъ сходство съ реченіемъ Славенскимъ *языки* или *язычники*, и церковь св: молится, дабы не токмо *люди* христіанскаго исповѣданія, но и *народы* разныхъ вѣръ подъ единою державою состоящіе; пребывали въ цѣломудріи и мирѣ, т. е. что бы не бунтовали.

ЛЮДИ ОТЪ СВЯТЫХЪ УДАЛЕННЫЕ, въ надписаніи 55 псалма изображено о людяхъ отъ святыхъ удаленныхъ, то есть о тѣхъ, которые ушли съ Давидомъ къ иноплеменникамъ въ Геѳу, и удалилися отъ святилища, или отъ святаго народа Божія.

ЛЮДИ ПРЕСЕЛЕ́НІЯ, т. е. переселившіеся изъ одного мѣста на другое, какъ видно въ надписаніи Псалма 64, гдѣ сказано *людей преселенія*, т. е. Израильтянъ, которые изъ земли обѣтованной, отведены были въ плѣнъ Вавилонской, и поселены тамо; въ той же надписи придано: *егда хотяху исходити*, т. е. данъ имъ сей псаломъ для пѣнія радостнаго тогда, какъ отпущены были они изъ плѣна во свое отечество: тамъ же значится: пѣснь Іереміина, Іезекіилева, то есть выбраны рѣчи Псалма сего изъ пророчествъ Іереміина и Іезекіилева.

ЛЮДИ, названіе третьянадесять азбучнаго письмени, пишемаго сице (Л).

ЛЮДИНЪ, народной, свѣтскій, мірскій, т. е. человѣкъ, и противополагается духовному.

ЛЮДСКІЙ, то есть народный, Псал: 44. 13 и 106. 32. *Да вознесутъ его въ церкви людстѣй.*

ЛЮ́ДЪ, тоже что народъ, люди, языки. Григ: Наз: 7 на обор.

ЛЮДЯНИНЪ, Скриж: 3. Тоже что людинъ, т. е. мірской человѣкъ, свѣтской.

ЛЮСТРУМЪ, Лат: толкуется *свѣтлое*, и разумѣется пятилѣтіе. Ибо въ каждой пятой годъ подданные Риму люди со свѣщами веселящеся воздавали Кесарю своему дани на нихъ положенныя. Смотри пространнѣе о семъ въ четьи минеи Сентября. Изъ трехъ *люстровъ* состоялъ *Индіктіонъ*. Въ древнемъ Римѣ были чиновные люди (censores) надзиратели они же (magistri morum) нравоучители, отправлявшіе должность сію пять лѣтъ, они очищали городъ въ пятой годъ отъ всѣхъ вкравшихся злоупотребленій, которое время именовалося люструмъ. Есть и другіе знаменованія сея рѣчи *люструмъ* относящіяся къ Латинскому языку, какъ видно и феста.

ЛЮТАЯ, тыхъ, множ: числ: средн: род. Въ церковныхъ книгахъ приемлется сіе реченіе прилагательное вмѣсто существительнаго, т. е. беззаконія, злодѣйства, нечестія, преступленія, Тріод: постн: лист: 2 на обор: *Множества содѣянныхъ мною лютыхъ.*

ЛЮТШЕ, нар: въ уравн: степени. т. е. хуже, злѣе. Дам: 4.

ЛЮТШІЙ, ая, ее. Уравн: степ: отъ прил: *лютый*, и употребляется сокращенно вмѣсто *лютѣйшій*. Григ: Наз: 5 на обор.

ЛЯ́, названіе употребляемое въ нотной азбукѣ и на извѣстныхъ чертежахъ поставляемое. Буквар: Дулярн.

ЛЯДИ́НА, заросшее поле. Грамматик: Макс: Грек: 342.

ЛЯ́ТСКІЙ, т. е. Лѝтовскій, Польскій. Кормч: 402.

ЛЯХИ́НЯ, Полячка, Полька, уроженка Польская. Прол: 26 Іул.

ЛЯ́ХЪ, ПолякЪ, ЛитовецЪ, уроженецЪ Польскій. Пращиц: 65.

ЛЯ́ЩЪ, Іез: 4. 9. 2 Царст: 23. 11. Софрон: въ житіи Маріи Египетск. *мало ляща мочены.* и ни́же: *она же концемъ перста ляща три зе́рна земъ, вкуси.* Значитъ чечевицу, коя у СербовъЪ именуется сочиво; по Греч: φακὴ; по Лат: lens, lenticula.

ЛѴВА́НЪ, имя смолѣ благоуханной, на горѣ Лѵванѣ раждающейся. 1 Пар: 9. 29. Матѳ: 2. 11. ЛиванЪ есть рѣчь Евр: и толкуется *бѣлый.* Сїе кади́ло подобно ладону и мастикѣ.

ЛѴДІЙСКІЙ КА́МЕНЬ, оселокЪ, на коемЪ узнаю́щЪ доброту драгихЪ металловЪ. Матѳ: Вл: 3.

ЛѴРА, или просто ЛИ́РА, мусикїйское орудіе со струнами, издающее пріятный гласЪ. ВЪ церковныхЪ книгахЪ индѣ берется *за гусли.* Трїод: 189 на обор. Индѣ особенно за *скрилицу.* Аполлодор: о богахЪ стран: 250.

ЛѴХНІА, Греч: толкуется: свѣтильникЪ, кандило, лампада. Скриж: 34.

## М.

**М**: есть буква въ Славенороссїйской азбукѣ четвертаянадесять, называемая *мыслете;* въ счетѣ церковномЪ съ тишлою м҃ значитъ 40, четыредесять, а попросту со́рокЪ.

МАА́НІЕ, знакЪ безъ рѣчей сдѣланный, на прим: миганіемъ очей, киваніемъ главы, рукою или другимъ какимъ тѣлодвиженіемъ. Иногда приемлется за соглашеніе съ кѣмъ. Индѣ вмѣсто маанїя пишется сокращенно *маніе,* на пр: *маніемъ Божественнымъ во едино сонмище сово-*

*кулиевый*. 1. Ірм: пѣсн: глас: 7. Здѣсь *маніе* значитъ изволеніе Божіе; инако называется *ломаніе* и мановеніе.

МАГО́ГЪ, Евр. Имя собственное сына Іафетова, Быт: 10. 2. Отъ него Скѳы свой родъ ведутъ, кои сами сперва назывались Магогъ. Апок: 20. стих: 8. Толкуется *облаченіе* или *огражденіе*.

МАДІА́МЪ, страна названная по сынѣ Авраамовѣ отъ послѣдней жены рожденномъ. Быт: 25. 2. и 36. стих: 35. съ Евр: толкуется *судъ*. Псал: 82. стих: 10. *Сотвори имъ, яко Мадіамѹ*. Дѣян: 7. 29.

МАЕЛЕ́ѲЪ, Евр: толкуется *болящій* или *раждающій*, въ надписаніи Псалма 52 значитъ о Маелеѳѣ, т. е. оскорбящій въ гоненіи церкви. Августс. Съ Халдейскаго же превода, о *ликахъ*, или *ликованіяхъ*. А иные учители подъ именемъ Маелеѳа разумѣютъ быть орудіе мусикійское, или начало пѣсни всѣмъ тогда извѣстной, на подобіе которой поется сей псаломъ. Кашал: библ. толкуется: *о болѣзни неизцѣлныя!*

МА́ЗА, Греч. сказуется толща, тесто, смѣшеніе. Григ: Наз: 13.

МАЗАРА́, Евр: толкуется преданіе или ученіе изустно Моисеемъ преданное Израильскимъ старцамъ. Въ Евангеліи именуется *преданіе старецъ* сирѣчь старцевъ. Матѳ: 15. 2. Вышло оно отъ Талмудскихъ раввиновъ. См: *Талмутъ*.

МА́ІЙ, третій мѣсяцъ по Еврейскому счисленію и по пасхаліи; названіе получилъ съ Лат: maius, a maioribus, отъ старшихъ, т. е. отъ Сенаторовъ, кои управляли государствомъ, или отъ *Маіи* матери Меркуріевой, или отъ Маіестаты, дочери честевой, (honoris), соотвѣтствуетъ Еврейскому мѣсяцу *сиванъ*; Греч: Σκιροφοριών, по празднику нѣкоторому у древнихъ Аѳинянъ, въ семъ мѣсяцѣ отправляемому. Просто называется *Май*, на что поселяне имѣютъ и резонъ свой.

МАГОРИ́НЫ, еретики, тѣжъ что Донатисты. Августин: посл: 68 и 142. Евс: кн: 7. гл: 28.

МАКЕДОНІА́НЕ, еретики прозываемые духоборцы, ученики Македонія Цареградскаго, которой Духа святаго не признавалъ быти Богомъ, но именовалъ его тварію. Истор: причаст: кн: 5. гл: 41. За что на соборѣ Константинопольскомъ при Ѳеодосіи вел: изверженъ. Ѳеодорит: кн: 5. гл: 9. и 10. А чтобъ ересь сія впредь не возникла, для того святіи отцы къ символу Никейскому другую часть приложили: *и въ Духа святаго Господа*, и проч. Треб: лист: 6.

МАКЕЛАРЬ, съ Греческаго сказуется мясникъ. Прол: Дек: 12.

МАККАВЕ́И, ошкуда и послѣднія книги ветхаго завѣта именуются *Маккавескія*. Имя сіе сложено есть изъ первыхъ буквъ Еврейскихъ тѣхъ, которыя изображенныя на знамени, или на прапорѣ своемъ вожди Іудейскіе имѣли, Исход: гл: 15 11. т. е. мехамохаг баелим Іеговаг, толкуется. *кто, яко ты между сильными Господи?* Въ Славенскомъ же переводѣ тако имѣется: *кто подобенъ тебѣ въ бозѣхъ Господи*. Симъ именемъ или прозваніемъ первый наречеся Іуда, 1 Мак: 2. 2 сынъ Маттаѳіи, отъ котораго произошелъ родъ Маккавеевъ; потомъ же и прочіи его брашія симъ прозваніемъ именовалися. Маккавеи инако нарицалися Асмонеи и Асидеи отъ праотца Асмонеа или Асидеа. 1 Макк: 7. 13. зри роспись библейн. По мнѣнію нѣкоторыхъ таковое прозваніе отъ Еврейскихъ писателей дано Іудѣ, какъ видно во 2 Макк: 4, для того, что онъ доблественно защищалъ отъ враговъ свой народъ; по чему Бенгоріонъ въ истор: Іудейской 3. 9. утверждаетъ, что Іуда *Маккавеемъ* прозванъ за свое дружество. Іудеи державшіеся кабалистическаго ученія, и отъ оныхъ заимствовавшіе нѣкіе изъ Христіанскихъ учителей мнятъ, что военачальникамъ Іудейскимъ мужественно защищавшимъ народъ

Израильской отъ налоговъ вражіихъ, придавалося сіе *Макбей*, сложенное изъ начальныхъ писмянъ Еврейскихъ взятыхъ изъ пяти рѣчей оныхъ т. е. *кто подобенъ тебѣ въ бозѣхъ Господи?* исх: 15. 11. Потому что у нихъ на воинскихъ знаменахъ, какъ выше сказано, оныя письмена были изображаемы, по подобію древнихъ Римлянъ, у коихъ на прапорахъ извѣстныя всѣмъ буквы, а именно сіи S. P. Q. R назначалися. Отъ сказаннаго надписанія Іуду и его сообщниковъ, не только народъ Іудейской, но и посторонніе именовали МАККАВЕАМИ, или исправнѣе *Макбеями*; но сіе толкованіе уничижаетъ Скалигеръ, *прав: хронол: кн:* 3. Для того что Іуда отъ дѣтскаго возраста имѣлъ сіе прозваніе; а когда воевалъ, то на знамени его изображенъ былъ *левъ* а не буквы. По мнѣнію же Оттінгерову, *полож: филол: кн:* 2. *гл:* 2 МАКБЕЙ толкуется *поражающій*, то есть враговъ Божескихъ и Израильскихъ. Такъ же седмь мучениковъ за благочестіе въ Антіохіи пострадавшіе, коихъ память церковь празднуетъ 1 дня Августа, называются, или по прозванію большаго брата, *Маккавеями*, или что во времена храбрыхъ военачальниковъ Маккавеевъ они жили, и въ Маккавейскія книги славный подвигъ ихъ вписанъ. Маккавеевъ Евреи инакъ именуютъ АССАМОНЕАМИ по дѣдѣ или отцѣ Маттаѳіевѣ Ассамонѣ, отъ коего потомки аки родовое себѣ имя получили. *Іосиф: древн:* 12. 8.

МА́КОШЬ, см: мокша.

МАКСИМІАНИ́СТЫ, еретики, тѣже что Донатисты. Евс: 4.

МАЛАКІ́А, есть тяжкій грѣхъ чрезъестественнаго осквернѣнія рукоблудіемъ, которой человѣка лишаетъ царствія небеснаго, по слову Апостола Павла. 1 Кор: 6. 9. Отсюда гл: *малакствовати*, то есть: рукоблудіемъ скверниться. Требн: лист: 27 на обор.

МАЛАХІА, вторыйнадесять пророкъ изъ меньшихъ, обличавшей Израиля о преступленіяхъ, пророчествовавшей о дни суда и о славномъ явленіи Спасителя.

МА́ЛАЯ ВЕЧЕ́РНЯ, церковная служба, отправляемая въ вечеру предъ наступающимъ всенощнымъ бдѣніемъ прежде захожденія солнечнаго. *Уставъ: глав:* 1.

МА́ЛИМЫЙ, (мая, мое). Который начинаетъ уменьшаться. *Макс: Грек:* 80.

МАЛЛО́НЪ, 4 Царст: 12. 20. Часть нѣкая Сіона, или холмъ приданъ къ Сіону отъ страны сѣверной, нарицается Имелонъ. 3 Царст: 9. 15. Есть рѣчь Евр: толкуется *дололѣніе.*

МАЛОВѢ́РІЕ, т. е. недовѣрчивость, или некрѣпкая вѣра.

МАЛОВѢ́РЪ, которой не твердо надѣется на Бога, но нѣсколько сумнѣвается о его промыслѣ. Матѳ: 6. 30. Прил: *Маловѣ́рный, ая, ое,* значитъ тоже.

МАЛОГО́ДНЫЙ, ная, ное. Потребный не напродолжительное время. Прол: Іюля 13.

МАЛОДУ́ШСТВОВАТИ, (ствую, ствуеши) Нетерпѣливу, нетверду быть, слабѣть, изнемогать. Псал: 74. 4. *Малодушествоваше духъ мой.*

МАЛОСЛО́ВІЕ, роптательныя рѣчи. *Соб:* 93.

МА́ЛОЩИ, *нарѣчіе:* немногократно. *Григ: Наз:* 18.

МА́ЛСТВО, малость. *Соб:* 83.

МА́ЛШІЙ, шая, шее. Уравн: степень для сокращенія сдѣланный изъ малѣйшій, и значитъ меньшій. Дам: 15.

МА́ЛЪ, и *ма́лый, малая, малое.* Именуется вѣрующій во Христа не полѣтамъ, ни по возрасту; но по смиренномудрію и беззлобію. Матѳ: 1*с*. 6. Индѣ подъ именемъ малыхъ разумѣются Апостоли, по тому что міръ ихъ считалъ за послѣднихъ и презрѣнныхъ людей. *Матѳ:* 10 42.

МА́ЛЫЙ АЛТА́РЬ, предложеніе, т. е. мѣсто въ алтарѣ съ лѣвой страны, гдѣ совершается проскомидія. Кормч: 386 на об.

МАЛѢ́ЙШЪ, ша, ше. Усѣч: уравн. Который менѣе другихъ. Григ: Наз: 8.

МАМЛУ́ХИ, или по Кальвиз: изъ Петра Бидара *Мамелукки*, упомянуты будутъ еще подъ словомъ *пришельцы*. У Турковъ называются тѣ, кои отступивши отъ своего закона, впали въ Магометанское бусурманство. По Оттингеру церк: ист: ч: I они начало свое ведутъ отъ Сарацинскаго хана *Саладина*, или исправнѣе сказать *Целахеддина*, что съ Аравитскаго языка значитъ *возстановителя вѣры*, который усмотря слабость Египтянъ, и къ военнымъ трудамъ неспособность, желая же имѣть у себя войско исправное, съ которымъ бы можно было сопротивляться Европейцамъ тогда въ Сиріи жившимъ, сталъ по всягодно посылать къ Черкесамъ, что подлѣ Меотійскаго езера съ Татарами непрестанно бранствовавшимъ, для закупки плѣнныхъ молодыхъ людей отборныхъ, и ихъ нетолько обучалъ воинскому дѣлу, но и отурчилъ. Чрезъ нихъ-то онъ въ 1187 году выгналъ Христіанъ изъ Палестины. Обычай сей покупать дѣтей Христіанскихъ и въ послѣдовавшія времена у Сарациновъ былъ наблюдаемъ, такъ что никто у нихъ въ знатные чины не могъ произойти, какъ *вѣроотступникъ* т. е. отрекшійся Христа, и сія причина наипаче Агарянъ понудила, чтобы дѣтей своихъ крестить по Христіански, нежели для изгнанія бѣсовъ въ нихъ гнѣздящихъ, или что отъ матерей Христіанокъ раждались, какъ Баронїй думаетъ лѣта 1148. отдѣл: 46. и Номокан: при концѣ требн.

МАМО́НА, съ Еврейскаго, Халдейскаго и Сирскаго, значитъ *богатство*. Іерон. А съ Финикійскаго *прибытокъ*, по свидѣт: Августинову, и все то,

что до денегъ касается. Матѳ: 6. 24.

МАНАА, Іезек: 46. 11. Евр: толкуется даръ, приношеніе въ жертву.

МАНДРА, Греч: сказуется *ограда*. Григ: Наз: 44 на обор.

МАНДРАГОРЫ, Быт: 30. 14. Родъ плодовъ отъ древъ въ Палестинѣ растущихъ, изрядныхъ, благовонныхъ и врачебныхъ; такъ же и цвѣтковъ благоуханныхъ. Пѣсн: пѣсн: 7. 13. Особливо тѣ, кои мужескаго рода, Амар. Августѳ. При томъ Мандрагоры имѣютъ силу люботворную, и для того Рахиль ихъ просила у сестры прилѣжно. Діоскор. Ѳеофр. и Епифан. по Еврейски именуется *дудаимъ*. Есть и прилагательное, *Мандрагоровый*, ая, ое. Быт: 30. 18.

МАНЗЕРЪ, стекляноделатель, стеклотворитель, кто стеклянную посуду дѣлаетъ. Чет: мин: 21 Іуля.

МАНИ, Даніил: 5. 25. Халд: толкуется *изчисли*, т. е. царство его исчисленное, и число его исполненное такъ, что уже конецъ настоитъ.

МАНІЕ, см: маание.

МАНИХЕИ, ереси, ученики Манентовы, о которыхъ пишетъ Августѳ: учитель въ послании 74. Евсев: книг: 7. гл: 27.

МАННА, есть небесный хлѣбъ, данный Израильтяномъ въ пустыни, какъ видно въ главѣ 16 Исход. Реченіе манну, просто же выговариваемая *манна*, Еврейское значитъ: *что сіе есть?* какъ видно въ кн: Исход: гл: 16. 15. Ибо въ первые увидѣвши Израильтяне сію пищу сказали *манга*, т. е. что это такое? Псал: 77. 24. *Одожди имъ манну ясти*. Остатки сея манны хранилися въ ковчегѣ свидѣнія до разоренія Іерусалимскаго.

МАНОВЕНІЕ, библ: стран: 415. Сл: сн: Аѳан: въ

Марк: тоже что *маніе*, то есть благоволеніе, согласіе.

МАНОВСТВОВАТИ, ствую, еши. Пошакать, соглашаться. Григ: Наз: 22 на об.

МАНТІЙЦА, небольшая мантія, служащая для покрытія плечъ, по просту *мантилья*. *Оставивъ ему малую мантійцу*. Прол: 17 Ноября.

МАНТІЯ Архіерейская, есть главное украшеніе первосвященника, знаменующее власть и полноту его званія. На мантіи нашитые источники, по толкованію Скрижал: гл: 33 являютъ движенія, различная ученія, яже текутъ отъ дву завѣту, ветхаго же и новаго, въ силу оныхъ словъ, Іоан: 36. *Вѣрующій въ мя, рѣки изъ чрева его потекутъ воды живыя*. Для того противъ персей бываютъ нашиты аки платы червленныя два, именуемыя по нѣкіимъ *скрижали*. Съ Греч: пишется *мандуа*.

МАНТІЯ Императорская, есть златошканая верьхняя длинная одежда благочестивымъ Монархамъ при коронаціи въ церкви возлагаемая, коя инако съ Греческаго именуется *хламидою*, а иные называютъ ея *порфирою*; по тому что напредь сего порфировидныя мантіи у вел: Государей бывали въ употребленіи. Сія мантія по мнѣнію Сол: въ книг: о тайн: знаменуетъ составленіе, тишину и благочестіе, коихъ отъ великаго Государя надѣется себѣ церковь святая.

МАНТІЯ монашеская, есть верхняя черная риза, на подобіе епанчи все тѣло покрывающая, кою при постриженіи въ монашество возлагаютъ на отрекшагося мірскихъ дѣлъ человѣка. Что же сія знаменуетъ риза, о томъ толкуетъ Германъ Патріархъ въ мистаг. А особливо Симеонъ Солун. Мантія, покровительство Божіе, означаетъ; сверьхъ того являетъ тѣсноту, обѣщаніе и смиреніе монашескаго житія.

МАОЗИМЪ, Дан: 11. 38. Имя идола брани, кото-

раго по Лат: называютъ *Марсъ*. Есть речь Евр: толкуется *идолъ крѣлостей*.

МАОМЕ́ТІСЪ, Греч: толкуется Магометъ, то есть, Турецкій лжепророкъ. По мнѣнію нѣкоторыхъ сіе имя будетъ Антихристу, яко 666 въ себѣ заключающее по числу церковному:

40. 1. 70. 40. 5. 300. 10. 200.

М. А. О. М. Е. Т. І. С.

*Книга о Антихристѣ Стефана Яворскаго, Митрополи: Рязанскаго, лист:* 82.

МА́РАНЪ АѲА, Сирская рѣчь, по переводу значитъ: *Господь пріиде*, самое страшное и неизбѣжное прещеніе, съ проклятіемъ грознымъ соединенное, предающее человѣка въ руки не умолимаго судіи на всѣ роды казней. 1 Коринѳ: 16. стих: 22.

МАРАѲОНІА́НЕ, еретики тѣже, что Македоніане, названіе получили отъ Мараѳонія Никомидійскаго. Никиѳ: ист: церк: кн: 9. гл: 42 и 47.

МАРГАРИ́ТА, иногда значитъ крупицу святыхъ даровъ. Зри соборн: свитокъ 1667 году лист: 8. *Дабы возмогли потребити маргариту, суху сущу*. А въ собственномъ смыслѣ маргарита есть драгоцѣнный бисеръ изъ раковинъ собираемый; *по Лат*: bacca, Virg. margarita, Cic. vnio, Plin. по Французски perle; по Ишаліански и Гишпански perla; по Гречески *μαργαρίτης*, *κίναιδος*, *ἐρυθραῖος λίθος*. Однако въ ветхомъ завѣтѣ 72 толковниковъ сего имени *маргарита* не находится, хотя невѣроятно, чтобъ толь драгоцѣннаго товару не знали Іудеи, которой могли доставать способно изъ Аравіи. По примѣчанію Бохартову у Іова гл: 28. 18 подъ именемъ *внутреннѣйшихъ* разумѣются маргариты. Притч: 3. 15 подъ именемъ *камений многоцѣнныхъ*. гл: 8. ст: 11. Въ новомъ же завѣтѣ маргариты подъ именемъ *бисера* часто упоминаются, *Матѳ:* 13. 45. 46. 1 *Тим:* 2. 9. *алок:* 17. 4. *и* 18. 12. *и* 21. 21. А какъ жем-

чугѢ рѣдко созрѣваетъ вѢ крупныхъ зернахъ, для того оные и драгоцѣнны. Видно вѢ исторіи, что одинъ Персидскій царь купилъ одно зерно за 32000 томановъ; а царь Баснагарской за милїонъ червонныхъ. Надобно думать, что рѣдкой величины была и та жемчужина, кою вѢ уксусѣ распустивши Клеопатра, царица Египетская, Антонію на столѢ представила. Плин: кн: 9. гл: 35. Макров. и Аѳиней.

МАРГАРИ́ТЪ, есть книга св: Іоанна Златоустаго, вѢ коей собраны избранныя его слова и бесѣды сѢ Греко Еллинскаго языка переведенныя. Взято отѢ подобія.

МАРКІАНИ́ТЫ, еретики Докетскаго толку. Евсев: кн: 6. гл: 12.

МАРКІОНИ́ТЫ, еретики Маркіону послѣдовавшїе вѢ ученіи, бывшему вѢ половинѣ втораго вѣка. О немѢ пишутъ Епиф: кн: 1. томѢ 3. Ириней кн: 1. гл: 29. Евсевій.

МА́РКОВЫ ГЛА́ВЫ, называется уставѢ на службу вел: поста, какѢ отправлять вѢ праздникѢ Благовѣщенія и святыхъ великихъ. Такихъ главѢ сочинитель Марко їеромонахъ, настоятель обители св: Саввы. Cave 13. hiſt: ſcript: eccles.

МА́РКОСЫ или МАРКИ́ТЫ, еретики. Ирин: кн: 1. гл: 9. и 10.

МАРОНИ́ТЫ, еретики произшедшїе отѢ Марона единовольническаго учителя, вѢ концѣ девятаго вѣка бывшаго.

МАРТИРІА́НЕ, т. е. мученическїе. Еретики тѣже, что и Мессаліане. Епиф: ерес: 80.

МА́РТОВЫЙ, вая, вое. Марту мѣсяцу принадлежащїй. Предисл: кормч: 6.

МА́РТЪ, первой по пасхаліи и по Еврейскому счету мѣсяцъ, названъ такъ сѢ Лат: отѢ защищенія Марсова; соотвѣтствуетъ Евр: *нисанъ*; Греч: *μουνχιων*, для того что древніе Аѳиняне вѢ семѢ

мѣсяцѣ жертвы приносили Дїанѣ, которая прозывалася Мунухія.

МАРТУРО́ЛОГЪ, Греч: сказуется *мученикословіе*. Есть древняя книга, въ коей повѣствуется о подвигахъ страдальцевъ Христовыхъ. Чет: мин: 17 на обор.

МАРТУРІОНЪ, Греч: толкуется *свидѣтѣльство*. Такъ названа церковь построенная благочестивою царицею Еленою во Іерусалимѣ надъ горою Голгоѳою и гробомъ Господнимъ. Прол: Сент: 13.

МАСВОѲЕ́НЯНЕ, еретики произшедшїе отъ Масвоѳена, которой былъ ученикъ Симона волхва около 55 года по Р. Х. Евсев: кн: 4. Никиф: ист: церк: кн: 4. гл: 7.

МАСЕ́НА, 4 Царств: 22. 14. Имя мѣсту въ Іерусалимѣ, не далече отъ храма, которое, по сказанїю нѣкоторыхъ, домъ училищный пророческїй, въ коемъ была и пророчица Олда́на.

МАСЕРЕ́МЪ, 1 Цар: 23. 14. Мессара или Мессера. Есть рѣчь Евр: толкуется, твердыня, крѣпость.

МА́СЛИНА, по Малороссійски олива, т. е. оливное древо, изъ ягодъ котораго, т. е. оливокъ выжимаютъ масло, кое и именуется древянное масло. Псал: 51. 10. *Азъ же яко маслина плодовита*. Рим: 11. 17. 24. Іак: 3. 12. Уменшительное *ма́слица*. Апок: 11. 4. *Си есть двѣ маслицы*. Отсюда прилагательное, *Ма́сличный*, ая, ое, къ маслинѣ принадлежащій. Рим: гл: 11. стих: 17. Псал: 124. 4. *Яко новосажденїя масличная*.

МА́СЛИЧІЕ, т. е. садъ масличный.

МАСЛОСВЯЩЕ́НІЕ, то же что елеосвященїе. Номокан: 163 статья.

МА́СТИТИ, (мащу, мастиши). Помазать, вымазать. Псал: 22. 5. *Умастилъ еси елеемъ главу мою*.

МАСТИ́ТЫЙ, ая, ое, масломъ вымазанный или по-

мазанѢ. Псал: 91. 11. и 15. *Маститая старость* то есть глубокая старость.

МА́СТЬ, тоже, что по просту мазь. Псал: 62. къ Рим: 11. 17.

МА́ТЕРЕНЬ, ня, не. Принадлежащій матери. Прол: Дек: 11.

МАТЕ́РІА, Лат: толкуется вещество. Такъ же значитъ содержаніе письменнаго дѣла. Указ: 762 года о церк: отчинахъ.

МА́ТЕРНЫ, нар: т. е. скверными, срамными, бранными словами. Потребн: Филарет: 167.

МАТЕРОДѢ́ВСТВЕННЫЙ, ная, ное. т. е. относительный матери и дѣвѣ. Имя пресв: Богородицѣ въ церковныхъ пѣснѣхъ приписуемое; ибо она есть и матерь и дѣва. Ирмол: глас: 1.

МАТЕРОЛѢ́ПНѢ, нар. Какъ пристойно, прилично матери, матерински. *Матеролѣпнѣ млекомъ напитала еси.* Прол: 21 Ноябр.

МА́ТИ ЦЕРКВЕ́Й, Іерусалимская церковь такъ именуется у Іоан: Дамаск: въ сших: и прав: исп: вѣры, часть 1.

МАТРО́НИНЪ ВЕРТЕ́ПЪ, было въ Дафни мѣсто, куда замужнія жены прихаживали для жертвоприношенія. *Бесѣд: Злат.*

МАХОМЕТА́НЕ, ерешики послѣдующіе ученію лжепророка Махомета. Смотр: Мехметъ.

МА́ЧЕХА, неродная мать, но по кончинѣ моей родительницы за отца моего посягшая. *Кормч:* 391 *на обор.*

МАѰАРЪ, 2 Цар: 24. 7. Евр: толкуется шпердыня или крѣпость Турская.

МА́ѴРЪ, ЕѳіопЪ, арапЪ, черноплотный человѣкЪ. *Бесѣд: Злат.*

МГЛА, шуманЪ, сумракЪ. Іов: 38. 9. *Мглою повихъ є* (море).

МГЛЯ́НЫЙ, ая, ое. Мих: 4. 5. Мглою окруженный, или покрытый.

МГНОВЕ́НІЕ О́КА, такое краткое время, что глазомъ мигнуть. 1 Кор: 15. 52.

МЕ́ДВЕНЪ, на, но. Сирах: 24. 29. Сладкій какъ медъ.

МЕДЛЕННОГЛА́СЕНЪ, *сна, сно.* Косноязыченъ, заика. *Бесѣд: Злат.*

МЕДЛЕННОЯЗЫ́ЧНЫЙ, ая, ое. Заика, неисправенъ языкомъ. *Медленноязычному и гугнивому Моисееви.* Ирм: на Пятдес.

МЕДОВИ́НА, пищейной медъ вареной или ставленои съ хмѣлемъ. *Кормч: лист:* 1 *на обор.*

МЕДОТО́ЧНЫЙ, ая, ое. Который источаетъ отъ себя сладость, на пр: *медоточная уста.*

МЕДОЯЗЫ́ЧНЫЙ, (ная, ное). Сладкословесный. *Тріод: лист:* 80 *на обор.*

МЕ́ДЪ ДИ́ВІЙ, Матѳ: 3. 4. Сотъ медвенной, дикими пчелами наношенной въ дупло дерева, или разсѣлину каменную.

МЕЕСИ́СЪ, съ Греч: называется средній вѣтръ, вѣющій отъ востока равноденственнаго; ибо сей вѣтръ есть средній между подсолнечникомъ и Евромъ. Дам: 16.

МЕ́ЖДНЫЙ, ная, ное. Состоящій между двумя вещьми, средній. Дам: 20.

МЕЖДОМЕ́ТІЕ, едина изъ осми частей слова, несклоняемая, и изъявляющая нѣкоторую страсть смысла. По Лат: interiectio. Грам: Мелет: 193.

МЕЖДОРѢ́ЧІЕ, тоже что съ Еврейск: Месопотамія. *Быт:* 12. *Розыск: лист:* 64. *Кормч:* 62 *на обор.*

МЕЖДОЧА́СІЕ, служба церковная въ монастыряхъ совершаемая по окончании 1. 3. 6. и 9 часовъ; объемлетъ въ себѣ приличные псалмы, стихи и молитвы вел: Василія, *какъ видно въ уставѣ и псалтири съ возслѣдованіемъ.*

МЕ́ЗДНИКЪ, который изъ мзды т. е. изъ найму работаетъ. *Кормч:* 375.

МЕКХЕМО́ѲЪ, Евр: толкуется слонъ, или другое животное четвероногое чрезвычайной величины: инако называется *весмотъ;* въ нашей же библіи сно́хъ. 3 Ездр: 6. 49. Въ Талмуѳѣ Жидовскомъ значится сему звѣрю описаніе смѣха достойное, яко бы въ мекхемоѳѣ столько мя́са имѣется, что могутъ десять тысячъ человѣкъ гладныхъ насытиться отъ его плоти. Требн: лист: 306 на обор.

МЕЛАМПУГЪ, *Грец: толкуется* черный локоть, мѣра отъ кисти ручной до локтя. *Григ: Наз:* 25 *на обор.* Прозваніе Ираклію божку языческому по срамному уду *МЕЛАМПИ́ГЪ. Аѳин: книг:* 12.

МЕЛЕТІА́НЕ, еретики отъ Мелетія Ѳиваитскаго произшедшіе. Никиф: ист: церк: кн: 8. гл: 5 и 11. Аѳан: том: 1. посл: къ пуст: 781. Ѳеодорит: кн: 4. ерес: гл: 7.

МЕЛЗИ́ТИ, Прит: 30. 33. Жать, тискать.

МЕЛИТО́НЫ, еретики отъ Мелитта Сардійскаго такъ называемые. Никиф: ист: церк.

МЕЛХІСЕДЕКІА́НЕ, еретики, кои не право думали о Мелхиседекѣ. *Елиф:* ерес: 67. *Ѳеодорит:* ерет: басней книг: 2. *Августъ:* о ерес: гл: 47. и *Іероним:* посл: 126 къ Евагрію.

МЕЛХИ́ТЫ, еретики по тому такъ прозваны, что царскихъ мыслей держалися. Никиф: ист: церк.

МЕ́ЛХОМЪ, съ Евр: значитъ: *Царь ихъ.* Іерем: 49. 1.

МЕЛА́НХО́ЛІКЪ, *съ Грец: толкуется* человѣкъ одержимый недугомъ черной мокроты, или отъ природы растворенія хладнаго и сухаго. *Регл: Дух:* 56 *на обор.* Такаго сложенія люди бываютъ злонравны, угрюмы, молчаливы, подозрительны, завистливы, скупы, обманчивы, боязливы, видомъ теминовѣтны по примѣчанію естествословцевъ.

МЕ́МЪ, надписаніе 13 стиху въ 4 главахъ плача

Іереміина. Есть же мемъ тринадцатая буква въ Еврейской азбукѣ, коей соотвѣтствуетъ наше письмя *м.* Плач: Іер.

МЕНАНДРІА́НЕ, еретики ученики Менандра Самарянина жившаго въ 80 году отъ Р. Х. Евсев: кн: 3. 20. Ирин: 1. гл: 21.

МЕНДИ́СІЙ, съ Египетскаго языка толкуется *бойкій, драчливый, смѣлый, дерзновенный.* Ибо *мендисъ* значитъ козелъ, а козлы бываютъ бодливы, по тому и божку Еллинскому придано названіе *мендисій*, какъ видно у Григ: Наз: 40.

МЕ́НШИЦА, меншая жена, ненастоящая, наложница. Кормч: 386 на обор.

МЕ́РЗОСТЬ, въ священномъ писаніи по свойству языка Еврейскаго значитъ ідола, болвана, кумира, или какой нибудь вещи подобіе боголѣпно почитаемое, что на Греч: *βδέλυγμα*; на Латинск: abominatio или nefas, то есть вещь достопроклинаемая, гнусная, мерзская, по тому что страшнымъ образомъ поражаетъ чувства и сердце человѣка благочестиваго. *Матѳ:* 24. 15. *Узрите мерзость запустѣнія реченную Даніиломъ* (Дан: гл: 9) *пророкомъ стоящу на мѣстѣ святѣ.* Іриней въ книгѣ 5 подъ именемъ *МЕРЗОСТИ* разумѣетъ *Антихриста.* Златоустъ на Матѳея и Ѳеодоритъ на 9 главу Даніила толкуютъ *образъ Кесаревъ*, поставленной Пилатомъ въ храмѣ Іерусалимскомъ. Іерон: на Матѳ: думаетъ хотя неутвердительно, что *конная статуя Адріанова*, коя еще во время Іеронимово стояла на мѣстѣ *святая святыхъ*, есть мерзость запустѣнія, то есть ідолъ въ разоренномъ и запустѣломъ храмѣ стоящій. Августинъ же въ посл: 80 подъ именемъ *мерзости*, разумѣетъ быть *воинство* Римское *идолопоклонническое*, отъ котораго разоренъ и опустошенъ былъ градъ и храмъ святой. Сіе изъясненіе но мнѣ-

нію ученыхъ людей ближе подходитъ къ словамъ Христовымъ, какъ видно у Луки гл: 21. ст: 20. Егда узрите *Іерусалимъ обстоимъ вои, тогда разумѣйте, яко приближися запустѣніе его.*

МЕ́РЗОСТЬ ЗАПУСТѢНІЯ, Даніил: 9. 27. Матѳ: 24. 15: Взято за мерское запустѣніе, на святомъ мѣстѣ стоящее, какъ то идолъ Калигулинъ поставленной во храмъ Соломоновѣ.

МЕРОПШЕ́НА, удѣлъ, слобода, жилище мірскихъ людей, отчина, хуторъ. Матѳ: Вл: сост: Г. гл: 19.

МЕРРА, Евр: толкуется *горесть.* Исход: 15. 23. Имя мѣсту въ пустыни Аравской, на которомъ пятое было пребываніе Израильтянамъ. Здѣсь Моисей горкія во́ды претворилъ въ сладкія.

МЕРТВОВОЛШВЕ́НІЕ, чарованіе прутовъ бываемое. Правосл: исп: вѣры часть 3.

МЕ́РТВОСТЬ, недостатокъ живности, умерщвленіе, Римл: 4. 19. и 2 Коринѳ: 4. 1. Берется такъ же за бѣдное состояніе вѣрныхъ людей въ жизни сей. 2 Кор: 4. 10.

МЕ́РТВЪ, ва, во. Лук: 15. 24. *Сынъ мой мертвъ бѣ, и ожилъ.* Такъ думалъ отецъ и другіе, что сынъ его будучи въ отдаленной странѣ лишился жизни, или лучше сказать смертію духовною умеръ. Какъ жизнь есть троякая по свидѣтельству писанія, т. е. жизнь естественная, благодатная, и жизнь славы вѣчныя; такъ и смерть есть неодинакая, т. е. смерть тѣлесная, сирѣчь разлученіе души отъ тѣла, смерть духовная, т. е. жизнь въ нечестіи и беззаконіяхъ провождаемая; смерть вѣчная, сіе есть погибель души и тѣла во адѣ.

МЕ́РТВЫЙ, взято за грѣшнаго человѣка. Матѳ: 8. 22. *Остави мертвыхъ,* т. е. лишенныхъ благодати и духа.

МЕРТВЫЯ ДѢЛА, т. е. грѣхи, беззаконія, происходящія отъ смерти, и ничего инаго, кромѣ смерти нераждающія. Евр: 9. 14. *Кровь Христова очиститъ совѣсть нашу отъ мертвыхъ дѣлъ*, то есть отъ такихъ, коихъ держатся люди *умершіе во грѣхахъ своихъ*, Іоан: 8. 24; которые не суть *новая тварь*, 2 Кор: 5. 17. Гал: 6. 6. и 15; которые не имѣютъ Духа святаго. *Рим:* 8. 10. 11. *Гал:* 2. 20; которые со Христомъ не распялися, *Рим:* 6. 6: таковы по описанію Павлову всѣ грѣшники, *Ефес:* 2. 5. *и Колос:* 2. 13. А какова вина, таковы ея и дѣйствія, мертвыхъ людей и дѣла мертвыя, мертвецъ не можетъ ничего хорошаго сдѣлать, и только происходитъ отъ него мерзость, тлѣніе и зловоніе, все непріятное; такъ беззаконникъ, яко во грѣхахъ умершій не въ состояніи творить дѣлъ угодныхъ Богу, и полезныхъ людямъ. Въ самыхъ его добродѣтеляхъ кроются несовершенства и пороки, ежели разсмотрѣть ихъ нача́ло, вину и конецъ, то выдетъ не инное что, какъ благовидные пороки. Исаи 64. 10. Еще называются дѣла *мертвыми* въ разсужденіи слѣдствій, поелику смерть раждаютъ. Рим: 6. 23 и 5. 12. 7. 11. Іак: 1. 15. Но отъ всѣхъ сихъ мертвыхъ дѣлъ очищаетъ насъ кровь Христова. 1 Іоан: 1. 7.

МЕСА, Евр: толкуется елей, сирѣчь древянное масло. Отсюда происходитъ слово *Мессіа*, что на Греч: языкѣ называется *Христосъ*, т. е. помазанникъ. Пентикост: 131.

МЕ́СКЪ, животное четвероногое, отъ смѣшенія осляго съ кобылицею происходящее.

МЕССАВА, 1 Цар: 14. 1. Есть рѣчь Евр: толкуется станъ.

МЕССАЛІА́НЕ, ереси ки молитвенники. Ѳеодорит: кн: 4. ерет: басн. Епиф: ерес: 80. Августин: о ерес: гл: 57.

МЕССІ́А, Іоан: 1. 41. Именованіе Спасителя наше-

го. Есть слово Евр. по Греч: Χριστος; по Славенски же помазанный. ВЪ ветхомъ завѣтѣ помазанни въ священники, пророки и цари прообразовали Спасителя нашего имѣвшаго быть духовнаго священника и пророка и царя. Θеодорит: въ словѣ о Христѣ.

МЕ́СТЕРСКІЙ, ая, ое. До маистра т. е. начальника чиновъ Нѣмецкихъ принадлежащій. Прол: Мая 14.

МЕ́СТНИКЪ, которой мститъ, отмщаетъ, месть дѣлаетъ. Псал: 8. 3: *Еже разрушити врага и местника.* Значитъ иногда судію, кой поставляемъ былъ патріархомъ или митрополитомъ для наказанія людей творящихъ безчиніе въ церковномъ благоустроеніи. Кормч: 103.

МЕ́СТЬ, отмщеніе, отплата. Псал: 139. 13. *Месть убогимъ.*

МЕТАНГІСМОНИ́ТЫ, еретики названіе получившіе отъ Греч: реч: μεταγτισμὸς, т. е. умѣщеніе или положеніе единаго сосуда въ другой; были же они въ 5 вѣкѣ. Августъ: о ерес: гл: 58.

МЕТА́НІЕ. Греч: толкуется поклонъ малой, т. е. не до земли, но въ поясъ. Смотр: устав: церк. Тріод: и часосл. Сверьхъ сего и въ другихъ знаменованіяхъ метаніе у Грековъ приемлется.

МЕТА́ФОРА, Греч: толкуется пренесеніе, преношеніе. Есть въ краснословіи образецъ украшенія рѣчи подъ симъ словомъ. Бесѣд: Злат.

МЕТА́ФРАСИСЪ, Греч: толкуется переводъ, изъясненіе, толкованіе. Григ: Назіанз.

МЕТО́ХЪ, съ Греч: значитъ небольшій монастырь приписной къ другому. Григорович: пут: 464.

МЕ́ТРЪ, Греч: значитъ мѣру. Грам: Мелет: 2 на обор. МетрЪ объемлетъ въ себѣ краткіе и долгіе или общіе слоги въ реченіяхъ, такъ же степени изъ слоговъ, и стихи изъ степеней состоящіе, что принадлежитъ до стихотворнаго искусства.

МЕ́ХА или МЕ́ККА, Требн: лист: 309. Мѣсто рожденія Махометова, отнуда онъ начальниками градскими будучи изгнанъ за нечестивое свое ученіе, бѣжалъ въ Ятсрибу, т. е. въ Мединy городъ, разстояніемъ 10 дней отъ Мекки. Съ сего побѣга Махометова Турки начинаютъ лѣточисленіе свое, Эгирою именуемое.

МЕХАНИ́ЧЕСКІЙ, ая, ое, машиннымъ искусствомъ устроенный. 2 Макк: 12. 15.

МЕХМЕ́ТОВЪ, ва, во, т. е. Махометомъ уставленный, или до Махомета принадлежащій. Требн: лист: 309 на прим: гробъ Мехметовъ, кой показываютъ въ Мединѣ а не въ Меккѣ, и ковчегъ его не на воздухѣ виситъ, какъ простой народъ думаетъ, но на полу благоуханными коврами устланномъ стоитъ; сверьху его положена шапка Аравская или Турецкая чалма. Филип: Клув: и Форбес: кн: 1.

МЕХМЕ́ТЪ или МАХОМЕ́ТЪ, есть Сарацинской и Турецкой пророкъ, родившійся въ Аравіи отъ Абдалы лѣта 360 по Р. Х. Понеже имѣлъ особливую остроту и хитрость на выдумки, то съ помощію имѣнія, послѣ госпожи своей бездѣтной, доставшагося, вскорѣ собралъ множество разбойниковъ, съ коими изъ найму у Ираклія царя служилъ. Примѣтивши же, что отъ словопрѣнія о благочестіи бываютъ мятежи въ государствахъ; для того сочинилъ книгу Алкоранъ, то есть законъ чрезъ Сергіа монаха Аріанскаго. Мехметъ съ Евр: значитъ *негодованіе*, или *гнѣвъ*.

МЕХОНО́ѲЪ, 3 Цар: 7. 27. Есть рѣчь Евр: толкуется подстава или основаніе.

МЕЧЕ́ТНИЦЫ, еретики, тѣже что молитвенники или Мессаліане съ Сирскаго языка. М: Вл: 53 на обор.

МЕЧТА́, страсть въ безсловесной душѣ раждающаяся, т. е. пустое воображеніе или видѣніе ве-

щи безъ ея бытности. Она изображается не отъ одного предмета, но отъ многихъ вмѣстѣ смѣшанныхъ, напр: еслибы кто во снѣ видѣлъ коня летающаго, или человѣка четвероногаго, и проч. Дам: 20.

МЕЧТА́НІЕ, привидѣнїе; по Греч: фантасїа, фантасма.

МЕЧТАННОБО́РЕЦЪ, сражающійся съ своими мечтаніями. Соб: 405.

МЕЧТА́ТЕЛЬНОЕ, сила безсловесныя души, дѣйствующая чрезъ чувственныя орудія. Дам: 20.

МЕ́ЧЪ ДУХО́ВНЫЙ или ХРИСТОВЪ, есть слово Божіе. Ефес: 6. 1. 7. Евр: 4. 12. 2 Сол: 2. 8. Апок: 1. 15.

МЕѲИМО́НЪ, что просто называютъ: еѳимонъ. Служба церковная по вечери отправляемая, для чего и именуется *ПОВЕЧЕРІЕ*. А для различія отъ малаго повечерія придается ему *ВЕЛИКОЕ*, на коемъ читается и капонъ. *Трод: лост.* Меѳимонъ съ Греч: толкуется съ *НАМИ*; понеже въ сей службѣ часто повторяется стихъ: *съ нами Богъ*, и другой при окончаніи повечерія, *Господи силъ съ нами буди.* goar.

МЖА́, жмуренье очей, или по простуму щуренье, митаніе.

МЖИ́ТИ, (мжу, мжиши). Жмурить глаза, щурить или мигать часто. 2 Петр: 1. 9.

МЗДА, плата, воздаяніе, наемъ. Матѳ: 5. 12.

МЗДИ́ТИ, (*мздѣ, мздиши*). Награждать, платить. *Григ: Наз:* 15.

МЗДОВОЗДА́ТЕЛЬ, которой платитъ за работу; по простуму плательщикъ, награждатель, или наградитель. Евр: 11. 6. *И взыскающимъ его мздовоздатель бываетъ.*

МЗДОВОЗДАЯ́НІЕ, платежъ, за труды награжденіе, инако называется *воздаяніе.*

МЗДОИМА́НІЕ, по простуму, взятки, каковыми чело-

бишчики ослѣпляютъ очи судейскіе: есть дѣло закону Божію и гражданскому противное, и считается между тяжкими грѣхами въ чинѣ исповѣданія мірянъ. *потребн: Филар:* 133.

МЗДЯ́ЩІЙ, (*щая, щее*). Награждающій, воздающій, платящій. *Григ: Наз:* 14.

МИ́, мѣстоименіе перваго лица, дательнаго падежа рода всякаго, тоже что *мнѣ*.

МИ, названіе въ нотной азбукѣ, употребляемое на извѣстной линейкѣ. *букварь* дулярный.

МИЗА́НІЕ, тоже что миганіе; чаще пишется *ломизаніе*.

МИЗГИ́ТЪ, тоже что *МЕЧЕТЪ*; храмъ для собранія злочестивыхъ Махометанъ на молитву. *Стелен: част:* II.

МИЗИ́НЕЦЪ, пятый самый малый перстъ руки именуется. *Свитокъ соборный лист:* 5. Названіе свое можетъ быть получилъ отъ частаго мизанія, то есть миганья или киванья. *Пром: лист:* 330 *на обор.*

МИЛИ́ТСКІЙ, (*ская, ское*). Индѣ взято за Ефесскій. *Бесѣд: Злат.*

МИЛЛІА́РІА, (*множеств: числа*). Мили, извѣстныя мѣры разстоянія мѣстъ. *Мин: чет:* 7 *Іун.* А какъ здѣсь рѣчь о Римской мили, то надлежитъ знать, что Римляне землю размѣряли по 1000 шаговъ (per millia paſſuum), шагъ же простой имѣлъ въ себѣ двѣ стопы съ половиною, а въ стопѣ четверть аршина. Такія тысячи шаговъ мѣры назывались съ Лат: *милліаріа*, и назначаемы бывали камнями, такъ какъ у насъ версты столбами. По чему Латинскіе творцы вмѣсто милліарій въ письмахъ употребляли *камни*, на прим: (ad decimum lapidem) до десятаго камня, то есть до десятой мили. 4 Римскихъ милліарій составляютъ одну Нѣмецкую общую *милю*. Греки размѣряли мѣста свои *лол-*

*рищами*, а въ поприщѣ заключалось 125 шаговъ. И такъ въ одной Римской милѣ было 8 поприщъ.

МИЛОСЕ́РДІЕ, есть сострадание о чуждой бѣдности въ сердцѣ нашемъ ощущаемое, происходящее отъ нелицемѣрнаго чувства любви, съ тѣмъ, чтобъ помо́чь бѣдному, ежели возможно: предметъ милосердія всякой оскорбленной человѣкъ знакомый и незнакомый, единовѣрный и иновѣрный по заповѣди Христовой. *Лук:* 6. 30. 36.

МИ́ЛОСТИВЦЫ, еретики по неправильно обѣщаемой отъ нихъ беззаконникамъ милости, такъ названные. Август: кн: 21 о градѣ Бож: гл: 17.

МИ́ЛОСТЫННИКЪ, кто подаетъ милостыню. *Бесѣд: Злат.*

МИ́ЛОСТЫНЯ НЕИСПЫ́ТНАЯ, т. е. творящій милостыню не долженъ смотрѣть на лица, кому подаетъ онъ, и куда они употребляютъ ее. Соборн: 104.

МИ́ЛОСТЬ, индѣ взята за *ЛЮДКОСТЬ. Мат:* 9. 13. и 12. 7. За *БЛАГОДАТЬ, Іуд: ст:* 2.

МИЛОТА́РЬ, съ Греч: значитъ шубника, овчинника. Чет: мин: 14 Маія.

МИ́ЛОТЬ, 4 Цар: 2. 8. Греч: толкуется одѣяніе изъ шерсти овчей сдѣланное.

МИНЕ́РВА, зри Аѳина.

МИ́НИСЪ, *Греч: толкуется* памятозлобіе, т. е. видъ долговременнаго гнѣва о полученной обидѣ. *Дам:* 20 лист.

МИНІА, книга церковная, въ которой имѣются службы святыхъ каждаго дни въ мѣсяцѣ; раздѣляются миніи на 12 мѣсяцовъ и каждая просто именуется минія мѣсячная. Происходитъ минія отъ Греческаго *μην* т. е. мѣсяцъ, для различія отъ миней общихъ, четьихъ и праздничныхъ.

МИ́НІА *четья*, особая книга, въ коей изображены житія святыхъ пространно, такъ же включены слова похвальныя святыхъ отцевъ Василія вел:

Іоанна Златоустаго и прочихъ. Въ Россіи славныя книги рукописныя четьи минеи, собранныя Макаріемъ митрополитомъ, и хранятся въ библіотикѣ большаго Успенскаго собора.

МИ́НСА, испорченно съ Лат: языка т. е. вмѣсто mensa употребленное, и значитъ трапезу или столъ съ кушаньемъ. Матѳ: Вл: сост: А. гл: 8. — Отсюда происходитъ *антиминсъ* вмѣстообразное многихъ минсъ совершающихъ владычнюю трапезу. Зри тамъ же.

МИ́РЕНЪ, до мира, т. е. тишины надлежащій. *Миренъ животъ.* Зри молитв: церковн: на супоставы.

МИ́РНАЯ, во множ: числѣ означаетъ прошенія чтомыя дїакономъ или священникомъ, кои начинаются симъ словомъ *миромъ*, напр: *миромъ Господу помолимся; о семъ вышнемъ мирѣ*, и проч: *о мирѣ всего міра*, и проч. Иначе Греческимъ словомъ называется ектенїа, т. е. прошенія, или такъ сказать *синаллти*, сирѣчь собраніе моленій.

МИ́РНИКЪ, который самъ не ссорится, и другихъ примиряетъ. *Еванг: благовѣстн:* на 10 главу Іоан. — Индѣ значитъ добраго человѣка, не плута. Быт: 42.

МИРОВА́ТИ, рую, еши. Жить мирно, въ безмятежіи быть. Предисл: Кормч: 34.

МИРОДА́РНЫЙ, ная, ное. Подающій миръ, тишину. Прол: 17 Іуля.

МИРОТВО́РЕЦЪ, которой и самъ наблюдаетъ миръ, и другихъ въ ненависти сущихъ примиряетъ, и приводитъ въ согласіе. Матѳ: 5. 9. по Лат: pacifcus.

МИРОТВОРИ́ТИ, (рю, риши). Мирить, ссорящихся въ согласіе приводить, брань прекращать. Кол: 1. 20. *Умиротворивъ кровїю креста его.*

МИ́РСТВОВАТИ, (ствую, ствуеши). Мирну быть, не ссориться. 1 Сол: 5. 13. *Мирствуйте въ*

*себѣ*. Индѣ значитъ преподать миръ вѣрнымъ. Чинъ посвящ: Архіер.

МИ́РЪ, берется по свойству Еврейскаго языка индѣ за счастіе, благополучное всѣхъ вещей исполненіе. Быт: 29. 6. Рим: 1. 7. Ефес: 6. 23.

МИ́РЪ ВА́МЪ, у Евревъ имѣется образъ поздравленія или привѣтствія отъ приходящихъ въ домъ къ кому либо, или встрѣчающихся другъ съ другомъ, какъ у насъ говорится *здравствуй*, или *желаю здравія*. Быт: 43. 23. Судей 19. 20. Іоан: 20. 19. 21.

МИ́СКА, извѣстный сосудъ для кушанья, на подобіе глубокаго блюда съ рукоятьми. Уст: церк: 43.

МИТРОПО́ЛІА, матерь градомъ, то есть главной городъ въ странѣ той, или столица государства, по чему и епископъ того града для преимущества отъ другихъ епископовъ называется *Митрополитъ*.

МИТРОПО́ЛЬ, Іис: Нав: 21. 11. Греч: толкуется матерь градовъ.

МИТУША́ТИ, шаю, еши. Прилаживать, приплясывать. *Трясутъ руками и митушаютъ ногами.* Прол: 16 Ноября.

МИХА́НЫ, 1 Макк: 5. 30. Евр: толкуется машина военная.

МИХЕ́Й, третія книга въ двенадцати меншихъ пророкахъ, писана самимъ Михеемъ на Іерусалимъ и Самарію, на пророковъ прельщавшихъ люди, и на Ахава; предсказалъ такъ же пророкъ сей и пришествіе Мессіино.

МИЧА́НІЕ, всхлипываніе, тихое рыданіе. Бесѣд: Злат: 7. 2.

МИѲРИДА́ТЪ, 1 Ездр: 1. 8. Сокровищехранитель. Евр: толкуется разсуждаяй законъ, или поучаяй закону; съ Персидскаго же языка толкуется *солнца великаго*, то есть рабъ; солнце бо у Персовъ за Бога почитается.

МІ́РНЫЙ, *ная, ное.* Земный, свѣтскій, здѣшній, временный, противополагается *премірному*, т. е. небесному, вѣчному. *Молитв: главоприклонна утрен.*

МІРОБЫ́ТІЕ, то время, въ которое міръ восприялъ свое начало; инако міротвореніе, міросозданіе.

МІРОДЕРЖА́НІЕ, прилѣпленіе къ мірскимъ чувствамъ. *Соб:* 7.

МІРОДЕ́РЖЕЦЪ, начальникъ сего міра, правитель вселенныя т. е. Богъ. Иногда сіе имя міродержецъ придается діаволу, когда міръ взятъ будетъ въ худую сторону, т. е. за нечестивыхъ людей, къ міру чрезмѣрно прилѣпившихся.

МІРОДЕРЖИ́ТЕЛЬ, иногда значитъ діавола, *Ефес:* 6. 12. *см: міродержецъ.*

МІРОЛЮ́БЦЫЙ, (*ная, ное.*) Прилѣпившійся къ мірскимъ попеченіямъ. *Соб: лист:* 216.

МІРСКІЙ КРУГЪ, вселенная, водноземный шаръ. *Соб:* 25.

МІ́РУ РАСПЯ́ТИСЯ, значитъ мірскія вещи презрѣть. *Галат:* 6. 14.

МІ́РЪ, берется 1) за весь родъ человѣческій. 1 Іоан: 5. 19. 2) Иногда за все то, что духовному царству Христову сопротивляется, Іоан: 14. 17. и 15. 19. Такъ же за то, что отводитъ насъ отъ закона Божія, 1 Іоан. 5. 4. 3) За состояніе земнаго житія. 1 Кор: 7. 33. 4) За вѣрныхъ обитающихъ въ мірѣ, 2 Кор: 5. 19. 1 Іоан: 22. 5) За всѣ тѣ вещи, кои даются намъ къ употребленію, 1 Кор: 7. 31.

МІРЯ́НЕ, во множ: числѣ разумѣются свѣтскіе люди не духовные. *регл: дух:* 67.

МІСА́ХЪ, Дан: 17. Названіе святому отроку Мисаилу, данное во дворѣ Навуходоносоровѣ отъ имени богини ихъ Сесаки, дабы сію почиталъ, о Богѣ же истинномъ забывалъ, котораго не только въ

сердцѣ имѣлъ но и въ имени; понеже Мисаилъ толкуется: *крѣлкій Божій.*

МІСОПОГО́НЪ, *Грец: толкуется* ненавистникъ брады. *Григ: Наз:* 41 *на обор.* Есть книга подъ симъ именемъ *мисологонъ*, сочиненная Іуліаномъ отступникомъ по причинѣ осмѣваемой его брады отъ Христіанъ; на что онъ творитъ возраженіе.

МІСОРЪ, второз: 3. 10. Евр: толкуется *равнина полевая.*

МІ́ТРА, Греч: шапка Архіерейская, при священнослуженіи употребляемая.

МЛАДЕ́НЕЦЪ, въ писаніи иногда значитъ человѣка незлобиваго, простосердечнаго, хотя бы и совершеннаго былъ возраста. Матѳ: 11. 25.

МЛАДЕ́НЕЧНЫЙ, *ная, ное.* Который еще въ младенчествѣ; или къ младенцу принадлежащій. Прол: 21 Ноября. *Ко младенческой дѣвѣ глаголющу.*

МЛАДЕ́НСТВОВАТИ, (ствую, ствуеши.) Младенцемъ быть. 1 Кор: 14. 20. *Но злобою младенствуйте*, т. е. такъ непамятозлобивы будьте, какъ младенцы.

МЛА́ДЪ, да, до, тоже что молодъ, или молодый.

МЛАДЯ́, младенецъ, дитя, дѣтище малое. *Соборн: лист:* 177 *на обор.*

МЛАТИ́ТИ, (млачу) т. е. молотить.

МЛАТОБІ́ЕЦЪ, Быт: 4. стих: 22. Который молотомъ куетъ мѣдь или желѣзо.

МЛА́ТЪ, молотъ, молотокъ. 3 Цар: 6. 7.

МЛАТЬБА, тоже что молотьба, или млаченіе.

МЛАЧЕ́НІЕ, Лев: 26. 5. Молотьба.

МЛЕКО́, иногда въ писаніи преносно берется за первоначальное ученіе Евангельское, 1 Кор: 3. 2. *Млекомъ вы напоихъ, а не брашномъ.* Евр: 5. 12.

МЛЫНЪ, жерновъ мельничный. *Бесѣд: Злат.*

МНА́СЪ, упоминается у Луки въ гл: XIX. стих: 13. 18. Двоякаго рода были мнасы: старинные и новые; старинная серебреная мнасъ содержала въ себѣ пятьдесять сиклевъ священныхъ, а златая двѣсти златницъ: новая мнасъ Іезекіилева именуемая потому, что онъ о ней пишетъ, состояла изъ двадцати сиклевъ святыхъ. О сихъ-то мнасахъ рѣчь у Луки евангелиста: при томъ надобно знать, что мнасъ не едину какую монету значитъ, но извѣстное число денегъ, какъ видно изъ общаго Греческаго правила въ помянникѣ. Іул: Поллукс: кн: X. гл: 6. Сто драхмъ составляютъ мнасъ; шестьдесять мнасъ составляютъ таланитъ. Драхмы здѣсь разумѣются Аттическія, кои были уповательно менѣе Еврейскихъ.

МНИ́МЫЙ, ая, ое. Ненастоящій, не такъ отъ другихъ считаемый; о комъ такъ думаютъ. Гал: 2. 2. *На единѣ же мнимымъ.* Усѣченно пишется: *мнимь.* Лук: 3. 23. *Яко мнимь сынъ Іосифовъ.*

МНИ́ХЪ, тоже что монахъ.

МНИ́ШЕСКІЙ, (*кая, кое.*) Монашескій. *Предисл: Корм: лист:* 10.

МНІЙ, меньшій. Матѳ: 5. 19. *Мнїй наречется.* Лук: 15. 13. *Мный сынъ*, т. е. младшій сынъ.

МНОГА́ЖДЫ, нарѣч: многократно, не въ одно время. Рим: 15. 22. Фил: 3. 18. Инакъ называется многащи. 2 Кор: 8. 22. и 11. 23. и 27.

МНОГОБО́ЖІЕ, почитаніе многихъ боговъ, каково бывало у язычниковъ и идолопоклонниковъ. Отъ сего сдѣлано слово *многобожникъ* т. е. почитатель многихъ боговъ.

МНОГОБО́ЖНИКИ, *зри:* Полуѳеисты.

МНОГОВЕЩЕСТВОВА́ТИ, ствую, еши. Испытывать, изыскивать всякими способами. Скриж: отвѣт: 1 Ѳеан: вел.

МНОГОГЛАВА́ТЫЙ, имѣющій много главъ; или раздѣляющійся на многія отдѣленія. Корм: 225.

МНОГОГРО́БИЩНОЕ МѢ́СТО, Іер: 19. 2. Гдѣ погребали мертвыхъ, а съ другихъ нереводовъ, юдоль или дебрь, куда всякой соръ и помоетъ выбрасывали изъ Іерусалима.

МНОГОГУ́БО (*нарѣчіе*). Многократно; премного. *канон: безплот:* 1 *лѣстн.*

МНОГОГУ́БЫЙ, бая, бое. Многократный. Соборн: 32 на об.

МНОГОДѢ́НСТВОВАТИ, *ствую, ствуеши,* (кого). Долгою жизнію наградить. *Прол:* 8 *Іун.*

МНОГОЖЕ́НСТВО, не то значитъ, чтобъ повѣнчать бракъ законнымъ образомъ по кончинѣ супруги; но естьли кто вдругъ и въ одно время многихъ женъ имѣетъ: таковое *многоженство* противно есть седьмой заповѣди Господней: что можно доказать изъ первенствующаго установленія брака, обручившаго единую жену, единому мужу, и два лица только сочетавшаго въ плоть едину; *Быт:* 2. 24. *Матѳ:* 19. 5. При томъ изъ толкованія заповѣди седмой, и уставовъ брачныхъ въ другихъ св: писанія мѣстахъ положеннаго, 1 *Кор:* 7. 2. и 1 *Тим:* 3. 2. Еще изъ закона естественнаго, здраваго разума и разсужденія благомыслившихъ язычниковъ, съ коими многоженство несогласно, *Быт:* 31. 10. Сверьхъ того, ежели взять начало *многоженства,* то первый былъ нечестивый Ламехъ заводчикъ онаго, *Быт:* 4. 19. *Тертуллианъ къ кн: увѣщ: о чистотѣ вѣщаетъ:* „многочисленность „сочетанія отъ прокляпаго человѣка произвела „свое начало. Первый Ламехъ вдругъ женился на „двухъ, сочетавая трехъ во едину плоть„. На послѣдокъ можно довести концемъ брака, которой есть нѣкоторыхъ начертаніемъ духовнаго совокупленія между Христомъ и церковію, *Ефес:* 5. 31. По чему и считается бракъ въ новозавѣтныхъ таинствахъ.

МНОГОЗНАМЕНА́ТЕЛЬНЫЙ, ная, ное. Которой

означаетъ много, имѣетъ многія значенія, такъ какъ имя *вѣкъ*, по свидѣтельству Дам: кн: 2 о вѣрѣ.

МНОГОИМЕ́НСТВО, т. е. многіе имена одной вещи. Гавр. Филад. въ концѣ скр: 59 стр.

МНОГОКРЕ́СТНОЕ, есть фелонь Архіерейскій, по Греч: полуставріи, тѣмъ отличенъ отъ священническихъ, что много крестовъ на себѣ имѣетъ, и древнихъ вѣковъ Епископы, не имѣя еще саккосовъ, въ таковыхъ фелонахъ многокрестныхъ служили божественную литургію.

МНОГОЛѢ́ПОТНЫЙ, ная, ное. Преукрашенный. Соборн: 125 на обор.

МНОГОЛѢ́ТНОЕ или МНОГОЛѢ́ТІЕ, послѣ каждой церковной службы бываетъ привѣтствіе отъ лика о многолѣтномъ здравіи государскомъ, синода, и всѣхъ православныхъ христіанъ, оканчивающееся сими словами: *Господи сохрани ихъ на многая лѣта.* Тріод: лист: 100 на об. Устав: 2.

МНОГОЛѢ́ТСТВОВАТИ КОГО, (*ствую, ствуеши*). Желать здравія на многая лѣта. *Устав: церк: лист: 8 на обор.*

МНОГООБРА́ЗНѢ, нарѣч: многими образы, не одинаково.

МНОГООЧІ́ТЫЙ, ая, ое. Реченіе сложное изъ *много* и *очей*, ш. е. глазъ. Прилагается сіе названіе въ книгахъ церковныхъ Херувиму. Іезек: 1. 18.

МНОГОПЕЧА́ЛОВЕНЪ, *вна, вно*. Различными суетами мірскими одержимый, безмѣрнымъ попеченіямъ и безвременнымъ заботамъ предавшійся. *Прол: Март:* 7. Такое излишнее печалованіе запрещено въ словѣ Божіемъ. *Матѳ:* 6. 25, яко промыслу небеснаго Отца противное, *Евр:* 13. 5.

МНОГОПЛО́ДНЫЙ, ая, ое. Плодовитъ, плодущъ, Псал: 143. 13. *Овцы ихъ многоплод-*

*ны.* Происходитъ отъ многоплодїя, т. е. плодоносія, или многочадїя.

МНОГОПЛО́ТІЕ, тучность, толстота тѣла. Собор: 62 и 149.

МНОГОСОГРѢША́ТЕЛЬНЫЙ, ная, ное. Въ которомъ многіе творятъ грѣхи. Соб: 155.

МНОГОСО́НІЕ, безпрерывный и долговременный сонъ. Потребн: Филар: 172.

МНОГОТАЛА́НТНЫЙ, ная, ное. Многовѣсный, важистый, тяжелый навѣсъ. Григ: Наз: 10.

МНОГОУСУГУ́БИТИ, (бляю, бляеши). Умножить, размно́жить, приплодить.

МНОГОХИ́ТРИВЫЙ, *вая, вое.* Который разные образы лукавства и пронырства употребляетъ, *Прол:* 30 *Іюл.*

МНОГОЦѢ́НІЕ, дорогая цѣна. Соборн: 249 на об.

МНОГОЧА́СТНѢ, нарѣч: тоже что многократно, въ разные по́ры.

МНОГОЧЕЛОВѢ́ЧЕНЪ, на, но. Гдѣ людей много, на прим: *праздникъ многочеловѣченъ.* Благовѣст: на 10 главу Іоан.

МНОГОЧЕСТНѢЙШЕ, нарѣч: 1 Пет: 1. 7. *Многочестнѣйше злата гибнущаго*, т. е. гораздо лучше.

МНОГШЕЙМСТВО, тоже что лихоимство. Прав: исп: вѣры часть 3.

МНО́ГШІЙ, шая, шее. Уравнит: сокращенный степень вмѣсто множайшій. Григ: Наз: 2 на обор.

МНО́ЖАЕ, нарѣч: больше, паче. Псал: 89. 10. *Множае ихъ трудъ и болѣзнь.*

МНО́ЖАЙШЕ, нарѣч: тоже что мно́жае. 1 Кор: 12. 24.

МНО́ЖЕСТЬ, множество, избыточество, умноженіе. Дам: 21.

МНО́ЖИМЫЙ, мая, мое. Умножаемый, который умножается. Дам: 10.

МНО́ЖИЦЕЮ, нарѣч: многократно. Рим: 1. 13. *Множицею восхотѣхъ притти къ вамъ.* 2 Кор: 11. 2. и 27.

МНО́ЗИ, иногда берется вмѣсто: *всѣ.* Псал: 96. 1. Дѣян: 12. 2.

МНѢ́Е, нарѣч: меньше, менѣе.

МНѢ́Й, меншій. Дам: 8.

МНѢ́ЙШІЙ, ая, ое. Меншій, малѣйшій.

МОГИ́ЛА, я́ма выкопанная для погребенія тѣ́ла человѣческаго мертваго.

МОГИЛЯ́КЪ, который приготовляетъ ямы для погребенія усопшихъ. Сію должность въ первенствующей церкви отправляли нарочно опредѣленные люди называемые *ТРУЖДАЮЩІЕСЯ*, о коихъ въ церкви на ектеніи упоминается. Goar.

МОГУ́ТНЫЙ, Сирах: 46. 8. Сильный владѣлецъ.

МОЖДЕВЕ́ЛЬНИКЪ, извѣстное растеніе кустарникомъ растущее именуемое по Славен: *смерчіе*; по Лат: iuniperus. Прол: 26 Іун. Растеніе сіе въ восточныхъ странахъ бываетъ великимъ и толстымъ древомъ. По свидѣтельству Іеронима изъ сего древа сдѣланы были двери храма Соломонова. Хотя въ нашей библіи и стоитъ изъ *левга*, 3 цар: 6. 32; но тоже разумѣется, какъ и подъ древами аркеѳовыми присланными отъ царя Хирама къ Соломону, 2 пар: 2. 8. Тѣнь *мождевельникова* для головы тяжесмна есть, и сонъ наводящая по сказанію Вирг: екл: 10. сш: 75. 76. По чему смертоносная та вѣтвь, силою коея яко бы усыпленъ драконъ хранившій руно златое, была мождевеловая, какъ повѣствуетъ Аполлод: 48. Аргон. Валерій Флак: кн: 8. сш: 84. и 156. Зри *смерчіе*.

МО́ЖЕВА, двойствен: число образа изъявит: настоящаго врем: отъ глагола могу́. *Она же рѣста ему можева*, т. е. оба можемъ. Мар: 10. 39. Такимъ образомъ и другіе глаголы по образ-

ду Еллиногреческаго языка какъ въ той же главѣ ст: 38 употреблено вмѣсто можете *можета*; или вмѣсто испіете *испіета*; вмѣсто крестите-ся *креститася*, и проч.

МО́ЖЕСТВОВАТИ, ствую, еши. Смощи, быть сильну. Дам: 3 о икон.

МО́ЖНЫЙ, ная, ное. Возможный, на прим: *добродѣтели по можному ему подобіе*. По Лат: virtutis, quo ad eius fieri poteſt, similitudo. *Можный* по Лат: poſſibilis. Дам: 18.

МО́ЖНѢЕ, нарѣчіе уравнит: степени отъ имени прилагательнаго неупотребительнаго *МО́ЖНЫЙ*. *Григ: Наз:* 16 *на обор.*

МОІСЕ́Й, въ новомъ завѣтѣ иногда значитъ книги, законъ, ученіе и служеніе Моисейское, *Матѳ:* 8. 4 и 23. 2 *Лук:* 16. 21. 51. *Дѣян:* 13. 38.

МОКРОТВО́РНЫЙ, (*ная, ное*). Которымъ замочить что можно, на прим: вода или другая жидкость. *Григ: Назианз:* 2 *на обор.*

МО́КША, имя идолу, котораго боготворили въ Россіи, особливо въ Кіевѣ, до крещенія св: князя Владимира. Прол: Іул: 15. Въ описаніи древняго Славенскаго языческаго баснословія именуется *Макошь* или *Мокошь*, такъ же *Мокосль*, и никакаго на сіе слово объясненія не сдѣлано.

МОЛВА́, смятеніе, роптаніе, а инде за волненіе или колебаніе отъ волнъ. Псал: 54. 23. *Не дастъ въ вѣкъ молвы праведнику*. Значитъ иногда попеченіе о различныхъ потребахъ тѣлесныхъ.

МОЛВИ́ТИ, роптать, смущаться. Матѳ: 9. 23. *Народъ молвящъ*, т. е. въ смятеніи находящійся. Иногда значитъ: имѣть попеченіе о различныхъ потребахъ тѣлесныхъ. Лук: 10. 40 и 41.

МОЛЕ́БЕНЪ, прошеніе къ Богу, по чину церковному отправляемое съ канономъ, ектеніями и проч.

МОЛЕ́БНИКЪ, которой молится, т. е. проситъ

за кого. Въ миніахъ мѣсячн: на разныхъ мѣстахъ.

МОЛЕ́БНИЦЫ, (*множеств: числа*). Ересники Мессаліане гнушавшіеся законнымъ бракомъ, и яденіемъ мясъ, учившіе рабовъ отходить отъ господъ своихъ, небрегшіе о церковной молитвѣ, и проч. *Кор.мч:* 59 *на обор.*

МОЛЕ́БСТВОВАТИ, (ствую, ствуеши). Творить прошенія къ Богу.

МОЛЕНІЕ, взято за посольство. Бесѣд: Злат: 97.

МО́ЛЕСЪ АДРІА́НІЙ, Лат: сказуется башня или крѣпость Адріанова, что въ Римѣ. Предисл: Барон: 6 на обор.

МОЛИ́ТВА САНО́ВНАЯ. *Начеташ молитву сановную.* Прол: Нолбр: 14. т. е. та молитва, которая читашется архіереемъ при посвященіи дїакона во пресвитера. Она есть слѣдующая: *божественная благодать, всегда немощная врачующи, и оскудѣвающая восполняющи, прорцествуетъ* (имрекъ) *благоговѣйнѣйшаго дїакона во пресвитера; помолимся убо о немъ, да приидетъ на него благодать всесвятаго Духа.* Въ молитвѣ сей состоитъ сила (forma) посвященія. Гавр: Филад. и Дїон: Ареопаг: о священночал: гл: 5.

МОЛИ́ТВА СВ: ЕФРЕ́МА, т. е. *Господи Владыко живота моего, духъ праздности, уныня, и проч.* Сія молитва читашется въ четыредесятницу съ поклонами, какъ видно въ уставѣ и мѣсяцѣ.

МОЛИ́ТВЕННИКЪ, см: молебникъ. Псал: 67. 32. и 73. 22. Есть слово и *молитвенница* жен: рода. Есть и книга такъ же именуемая, въ коей собраны разныя молитвы.

МОЛИ́ТВЕННИЦА, храмъ нарочно устроенный для приношенія богу молитвъ, или стоять на молитвѣ. Прол: 24 Іун. Индѣ называется *молительище* или *молбище*, т. е. молитвенное мѣсто.

МОЛИ́ТВЕННИЦЫ, ереники, тѣже что Греческимъ словомъ называются *Евхиты.*

МОЛИ́ТВЕННИЦЫ ОТЪ ЕГИ́ПТА, Псал: 67. 32. *Пріидутъ молитвенницы отъ Египта.* Съ Еврейскаго языка *хасманнимъ* значитъ господъ или вельможъ, т. е. вельможи съ великимъ поѣздомъ шествующіе. Хотя Іеронимъ и другіе инакъ толкуютъ.

МОЛИ́ТВОВАТИ, твую, еши. Молиться, совершать молебная. Предисл: Кормч: 31.

МОЛИТВОЕЛЕ́Й, зри *молитвомасліе* Прав: исп: вѣры част: 1.

МОЛИТВОМА́СЛІЕ, седмая тайна церковная: инако называется елеосвященіе, и есть (по мнѣнію Гаврїила Филаделф: въ кн: о св: тайн.) помазаніе елеемъ чистымъ совершаемое надъ больными, коимъ чрезъ молитву священниковъ подается исцѣленіе тѣлесное и душевное. См: Скриж.

МО́ЛІЕ, т. е. моль. Іер: посл: стих: 11. Іак: 5. 2.

МОЛИ́ТИСЯ, иногда берется вмѣсто привѣшствовать.

МОЛИ́ТСТВОВАТИ, творить молитвы къ Богу, молиться или стоять на молитвѣ. Второе предисл: чет: мин.

МО́ЛКОМЪ, нар. Тихо, негласно. Прол: 28 Октябр.

МО́ЛНІИНЪ, *на, но.* Къ молніи принадлежащій, похожій на молнію, или изъ молніи состоящій, прем: Солом: гл: 5. ст: 21. *Пойдутъ праволутныя стрѣлы молнгины.* т. е. молнія прямо напряженная, и пущенная въ цѣль, какъ стрѣла.

МОЛО́ДИВО, мясо недавно рожденнаго животнаго въ снѣдь запрещенное. Потребн: Филар: 167.

МОЛО́ЗИВО, ягненокъ, теленокъ, или козленокъ, которой не отсосалъ еще чрезъ уреченное время маткина молока, и для того запрещенъ человѣку въ снѣдь. *Потребн: Филар: лист:* 167, въ силу законнаго положенія, второзак: 14. 21. *да не сва-*

*рѣши ягняте въ млецѣ матере его.* Хотя иные толковашели думаютъ о непринесении на жертву ягненка, которой еще сосетъ машку; и то для отлики Израильтянъ отъ идолопоклонниковъ, кои возлагали на всесожжение предъ идолами ягня въ млекѣ матернемъ. Но здѣсь Моисей не о веществѣ и обрядахъ жертвъ сказуетъ, а о различии ѣствъ позволенныхъ и запрещенныхъ. Такъ же несогласно съ тѣмъ закономъ нѣкоторые наводятъ, что будто запрещено ѣсть ягненка вмѣстѣ съ матерью его доящею по сходству рѣчей взятому изъ *второзак:* 22. 6. Не упоминаю о Жидовскихъ обрядахъ суевѣрныхъ въ разсуждении ѣствъ мясныхъ и молочныхъ, ибо къ дѣлу не слѣдуютъ; а простой смыслъ оныхъ рѣчей въ томъ состоитъ, чтобъ не ѣсть ягненка сосуна, яко молозива, какъ толкуетъ Златоустый *бесѣд: о нелорочн.* Августинъ *волр:* 90 *на исходъ.* А Іосифъ *кн:* 3 *древн. гл:* 6 точно утверждаетъ, чтобъ никакаго животнаго до 8 дня послѣ родовъ не вкушать, ибо почти не разнствуетъ отъ млека по нѣжности своей.

МОЛЧА́ЛЬНИКЪ, который по большой части молчитъ, немного и рѣдко говоритъ; *по Грец:* Σιλεντιάριος; *по Лат:* silentiarius. Сіе названіе приписано было Анастасію Греческому Царю, въ церковной исторіи Ѳеодора чтеца кн: 2: *когда умре Зинонъ Царь, то Царица Аріадна объявила на его мѣсто Царемъ Анастасія молчальника, родомъ изъ Диррахіи.* Бывали и въ числѣ еретиковъ *молчальники*, кои въ томъ свою святыню почитали, что зажавши ротъ, въ молчаніи пребывали, и ни съ кѣмъ не говорили; Августинъ ихъ называетъ съ Греч: *ланталоронхитами;* для того что они палкой заграждали уста, дабы не промолвить ненарокомъ слова: ученіе же свое защищали оными Давидовыми словами: *положи Господи храненіе устомъ, и дверь огражденія о устнахъ моихъ.*

Псал: 140. 3.

МОЛЧА́ЛЬНИЦА, келлія монашеская для единаго человѣка богомыслію посвятившаго себя. Прол: 5 Іул. Такое пребываніе въ келліи имѣющій называется въ церковныхъ книгахъ *молча́льникъ*.

МОЛЧА́ЛЬСТВОВАТИ, ствую, еши. Жить уединенно, быть ошшельникомъ, пустынникомъ. Прол: 6 Іул.

МОЛЬБА́, прошеніе, покорная прозьба.

МОЛЬБИ́ЩЕ, мѣсто молитвенное, храмъ для собранія на молитву, наипаче говоря о идольскихъ капищахъ, или еретическихъ сборищахъ сіе слово употребляется.

МОЛУ, *Грец: толкуется.* зелїе врачебное. *Григ: Назіанз:* 51.

МОМОТА́ТИ, нѣмотствовати, неисправно говорить. *Бесѣд: Злат.*

МОНА́РХЪ, Греч: единоначальникъ, единовластитель, самодержецъ.—*Монархія*, единоначаліе, монаршеская власть, т. е. самодержавная, безпредѣльная, неограниченная.

МОНА́РШЕСКИ, нар. Самодержавно, единовластно, такъ какъ монарху прилично. Чет: мин: Іул: 11.

МОНАСТЫРСКІЙ, ая, ое. До монастыря надлежащій.

МОНАСТЫРЬ, Греч: мѣсто уединенія, обитель монаховъ общежительныхъ, инако съ Греч: киновія.

МОНА́ХЪ, Греч: т. е. человѣкъ уединенной и въ духовномъ чину особеннымъ церковнымъ обрядомъ по добровольному своему желанію постриженной. О монашествѣ древнихъ, естьли кто желаетъ вѣдать, можетъ видѣть у Сократа, Созомена, Ѳеодорита, Палладія, Кассіана и проч. Женскаго полу уединенно жительствующія именуются *монахини*. Сокращенно называется мнихъ.

МОНА́ШЕСКІЙ, ая, ое. До монаховъ надлежащій.

МОНА́ШЕСТВОВАТИ, (ствую, ствуеши). Жизнь вести уединенную.

МОНИ́СТО, ожерелье, складень, украшеніе, кое носятъ на шеѣ.

МОНО́КСИЛА, Греч. Сказуется водное судно изъ единаго древа издолбленное; по просту челнокъ. Тріод: 381.

МОНОМАХІ́А, *Греч: толкуется* единоборство, поединокъ. *Мате: Власт:* М. Дѣйствіе сіе несогласно съ здравымъ разумомъ, съ естественнымъ, божескимъ и гражданскимъ закономъ. Н: Grotius de iure belli et pacis lib: 2. cap: 1.

МОНОМА́ХЪ, *Греч: толкуется* единобрецъ. Сіе прозваніе было придано Греческому Царю Константину въ 11 вѣкѣ бывшему, который прислалъ вѣнецъ и другіе царскіе знаки Россійскому великому князю Владимиру, названному потомъ Мономахомъ же какъ видно на дверяхъ царскаго мѣста имѣющихся въ большомъ соборѣ Успенскомъ въ Москвѣ.

МОНОМА́ШЪ, сынъ Мономаха царя Греческаго. Прол: 3 Авгус.

МОНОПО́ЛІА, съ Греч: значитъ *откупщичество*, особливо въ съѣстныхъ запасахъ, противно любви ближняго; для того и запрещено закономъ Божіимъ и гражданскимъ. М: Власт: М. Амвр: кн: 3. Должн: притч: гл: 11. ст: 26.

МОНОФУЗИ́ТЫ, Греч: еретики переводится *единоестественники*, т. е. евтихіанствомъ зараженные. Никиф: кн: 18. гл: 45. 46. 47.

МОНОѲЕЛИ́ТЫ, то есть: *единоволынки*, еретики признававшіе едину во Христѣ волю, на четвертомъ вселенскомъ соборѣ осужденные, бывшіе въ 681 годѣ, при Константинѣ Погонатѣ.

МОНТАНИ́СТЫ или МОНТА́НЕ, еретики отъ Монтана произшедшіе во 2 вѣкѣ. т. е. около 774 года. О никъ писали Іерон: въ посл: къ Марк: и другіе учители церковные, о ересеначальникѣ ихъ пишетъ Никифоръ *въ церк: ист: кн:* 4. *гл:* 22. Они прельщали нечестіемъ своего учителя.

Θеодоритъ басн: ерет: кн: 3. гл: 2. По чему достойный конецъ зловѣрія своего восприяли; ибо обѣсились сами на древѣ. Евсевій *кн:* 5. *гл:* 15. *и* 19. — Женщинъ удостоивали они священства. Августинъ *ерес:* 27. Бароній три времени Монтанамъ назначаетъ 173 году. Они же названы *Катафрыги, Прискилліане, Квинтиліане, Пелузіане, духовные и душевные.* Монтане убили Панкратія епископа Тавроменійскаго, что въ Сицилии, который былъ ученикъ святаго Апостола Петра, и имъ рукоположенъ. *Пром:* 9 *Іул.*

МО́НЪ, Греч: толкуется *ѣда̀*. Григ: Наз: 51.

МО́РЕ, по Еврейскому образцу рѣчи иногда и езеро называется моремъ. Матѳ: 13. 1. Марк: гл: 8. 28. — По смыслу пророческихъ реченій значитъ язычниковъ, идолопоклонниковъ. Аггей 2. 7. Такъ же царства Египетское и Вавилонское иногда подъ симъ словомъ разумѣются. Исаи 19. 5. и 21. 1. Іер: 51. 36. — Индѣ значитъ западную страну востоку противоположенную и обращенную къ морю великому, *Исаи.* Иногда *полуденная страна* моремъ именуется, псал: 106. 3. — Индѣ значитъ народъ варварскій и звѣронравный, Апок: 13. 1. *Видѣхъ изъ моря звѣрь исходящь.*

МО́РЕ ВЕЛИ́КОЕ, у Евреевъ разумѣлося *средиземное море,* кое такъ же называется *Египетскимъ, Финикійскимъ и Сирскимъ.*

МО́РЕ СРЕДИЗЕ́МНОЕ, прикосновенное къ Палестинѣ, состоящее частію къ югу въ разсужденіи Іерусалима, для того вмѣсто всей южной страны часто упоминается море.

МО́РЕ ЧЕ́РМНОЕ, т. е. красное. Названо такъ по мнѣнію Евсевіеву, отъ наклоненныхъ горъ и опаленныхъ отъ солнца. Кшесій же Гнидій думаетъ, что отъ источника сурикороднаго, въ сіе море вшекающаго; а иные отъ дождей горы опаленныя омывающихъ, и въ море то стекаю-

щихъ придаютъ ему сіе наименованіе. Чрезъ сіе море преестественнымъ образомъ прешли Израильтяне неомочившися, а гнавшіеся за ними Египтяне въ немъ погрязли бѣдственно. Исход: гл: 14.

МОРЕ́ЛЬЩИКИ, особливой толкъ раскольнической по злодѣйству такъ названный. Розыск: лист: 26.

МО́СТНЫЙ, ная, ное. Мостовый, принадлежащій до мостовъ. Кормч: 302.

МОСФАѲЕ́МЫ, Суд: 5. 16. Евр: толкуется предѣлы.

МОТЫ́КА, кирка, заступъ.

МОТЫ́ЛЪ, или МОТЫ́ЛЛО, гной, навозъ, калъ, грязь, пометъ.

МОЧА́ЩІЙСЯ КЪ СТѢНѢ, т. е. песъ, кобель. 1 цар: 25. 22. 3 цар: 14. 10. и 16. 11. 4 цар: 9. 8 въ Еврейскомъ языкѣ чрезъ сей приточный рѣчи образецъ разумѣется погубленный или погибнуть имѣющій со всемъ семействомъ, такъ чтобы никто не остался въ живыхъ.

МО́ЩИ СВЯТЫХЪ, т. е. останки тѣхъ храмовъ тѣлесныхъ, въ коихъ особенною благодатію Богъ водворялся, при томъ нетлѣніемъ ихъ прославилъ преестественнымъ, и другими дарованіями святаго Духа.

МОЩЬ, могу, жени. Иногда приемлется за то, что хотѣть по образцу слога Аттическаго Марк: 6. 5. Правда, что невѣрные и не благодарные люди аки связуютъ руку Богу, чтобъ имъ не творилъ помощи. Сюда принадлежатъ слова къ Моисею изреченныя, *Исход:* 32. 10. *Немощи* употреблено вмѣсто *не хотѣть*. Ибо у Бога сіе едино, и хотѣть и смочь, по мнѣнію Тертулліанову.

МО́ЩНО, нарѣч: т. е. возможно, льзя. Иногда берется вмѣсто; *сильно, крѣпко*.

МО́ЩЬ, сила крѣпость, способность, по просту мочь.

МРА́ВІЙ, муравей, Притч: 6. 6. *Иди ко мравію, о лѣниве! и ло ревнуй видѣвъ пути его.* и 30. 24.

МРАВОЛЕ́ВЪ, престарѣлый левъ, которой не можетъ ловить звѣрей въ пищу себѣ; для того разрываетъ муравьиное гнѣздо, и тамъ добываетъ готовую снѣдь; по простому называется *муравейникъ.* Іов: 4. 11. *Мравоолевъ погибе, занеже не имѣяше брашна.*

МРА́ЗЪ, т. е. морозъ, Псал: 147. 6. *Противу лица мраза его кто постоитъ?*

МРА́КЪ, тоже что мгла, тьма, сумракъ. Ісаи. 60. 2. *Тма покрыетъ землю, и мракъ на языки.*

МРЕ́ЖА, родъ сѣтей, невода. Іоан: 22. 6. 8. 11. Иная мрежа употребляется для ловленія рыбы; а иная для ловленія птицъ; послѣдняя инако называется сѣть, или шенета.

МРЕ́ЖА БОЖІЯ, *Іезек:* 12. 13. и 17. 20 и 32. 3. по есть искуство, хитрость, и обманъ Халдейскихъ воиновъ гонившихъ Израиля.

МРЕ́ЖНЫЙ, ая, ое. Исход: 38. 4. Наподобіе сѣти, или решетины сдѣланный, устроенный.

МСКУ́СЪ, *прол:* 25 *Сент.* Благовонная масть составленная изъ крови почекъ и ядеръ животнаго подобнаго дикому козлищу, какъ повѣствуютъ естествословцы, особливо Аеціи и Симеонъ Зеѳи; *по Грец:* μόσκος; *по Лат:* moſcus, или muſcus. А 72 толкователи въ переводѣ библіи положили *смирну*, пѣсн: 5. 1, коимъ послѣдовали не только Еврейскіе учители, но и многіе Европейскіе переводы: однако *смирна* есть клей или смола истекающая изъ куста смирною же именуемаго, и нынѣшнимъ правникамъ мало свѣдомая; ростетъ въ Аравіи Савѣ, Абиссиніи, по обѣимъ сторонамъ Чермнаго моря. Phys: ſacr: p. 236.

МСТИ́ТИСЯ КОГО, (*мщуся, мстишися*). Гнать, ненавидить. *Григ: Наз:* 4.

МСТО́, пѣсн: пѣсн: 7. 2. Сбитень, влажность, разтвореніе.

МУ, ежели поставленъ будетъ въ церковныхъ книгахъ ей складъ послѣ числа церковнаго; то показываетъ дательн ли падежъ. *Устав: церков:* напримѣръ а҃ му гласу т. е. первому гласу.

МУДРОВА́НІЕ, тоже что мудрость. Рим: 8. 6. 7. 27.

МУДРОКО́РМНЫЙ, (*ная, ное,*) разумно управляемый. *Корм: лист:* 642. *на оборотѣ* отъ кормы а не отъ корму взято реченіе.

МУДРОЛЮ́БЕЦЪ, 1 Петр: 3. 8. *Милосердни, благоутробни, мудролюбцы,* т. е. любители мудрости.

МУДРОСЛО́ВІЕ, умствованіе. *Скриж: стран:* 821.

МУ́ДРОСТЬ, плотская, мірская, человѣческая, земная, и чувственная въ св: писаніи именуется острота ума человѣческаго оставленнаго своей суетѣ и шлѣнію, и не покаряющагося Божіей премудрости и воли. *Ісаи* 29. *Іерем:* 49. *Іезек:* 28. *Рим:* 8. 1 *Кор:* 1. *Іак:* 3. тоже разумѣется и о премудрости такой.

МУ́ДРСТВОВАТИ, (ствую, ствуеши). Смышлять, разумѣть. Рим: 8. 5. *Сущіи по плоти плотская мудрствуютъ.* Индѣ значитъ: наблюдать. Рим: 14. 6 *Мудрствуяй день, Господеви мудрствуетъ, и немудрствуяй день, Господеви не мудрствуетъ.* Въ иныхъ мѣстахъ берется и страдательнымъ образомъ. Филип. *Сіе да мудрствуется въ васъ, еже и во Христѣ Іисусѣ.*

МУ́ДРЫЙ, иногда значитъ лукаваго, хитраго. 2 *царст:* 14. 2.

МУ́ЖА НЕЗНА́ТИ, неимѣть плотскаго соитія съ мужчиною. *Идѣже мужа незнаю.* Лук: 1. 34. т. е. я есмь дѣва чистая, не порочная. Такихъ дѣвъ Римскіе творцы именуютъ неприкосновенными, запечатлѣнными, нешлѣнными, невредженными. Глаголъ сей т. е. *познати* въ писаніи употребляется не токмо о женахъ, но имущинахъ, кои не знаютъ жены.

МУЖА́ТАЯ, жена имѣющая мужа. Рим: 7. 2. *Мужатая жена живу мужу привязана есть.*

МУЖА́ТИСЯ, (жаюся, жаешися). По мужески поступать. 1 Кор: 16. 13. *Стойте въ вѣрѣ, мужайтеся, утверждайтеся.*

МУЖА́ТИЦА, коя за мужемъ. Требн: 27. *Падыйся съ мужатицею есть прелюбодѣй.* Сирах: 9. 10.

МУЖЕЖЕ́НЪ, (*на, но*). Къ мужу и женѣ принадлежащій. *Григ: Наз:* 39 *на об:* гдѣ языческій божекъ Діонисъ названъ *МУЖЕЖЕ́НЪ,* потому что праздновали ему мущины и женщины сошедшися вмѣстѣ на подобіе неистовыхъ.

МУЖЕЛЕГА́НІЕ, мужеложство, содомскій грѣхъ. *Кормч: гран:* 13. *глав:* 5.

МУЖЕЛО́ЖНИКЪ, содомскимъ грѣхомъ осквернный. 1 Кор: 6. 9. 1 Тим: 1. 10. *Мужеложствовати кого,* Требн: 27. т. е. сквернодѣйствовать съ мужескимъ поломъ, содомскій грѣхъ творить.

МУЖЕЛЮ́БИЦА, жена искренно любящая своего законнаго мужа. Тим: 2. 4. *Мужелюбицамъ быти, чадолюбицамъ.*

МУЖЕНЕЙСТВОВАТИ на кого, сквернодѣйствовать съ женою чрезъ естество. *Номокан: статья* 28. *мужеиствовавый на свою жену.*

МУ́ЖЕСТВО, есть крѣпость духа, съ коею человѣкъ охотно сноситъ всѣ бѣды, особливо предразмышленныя, и гдѣ требуетъ должность. Григ: кн: 8 нрав. МУЖЕ́СТВО же, святыхъ людей есть побѣждать плоть, противоборствовать, собственнымъ страстямъ, ушѣхи настоящей жизни угашать, любить противности мїра сего для вѣчнаго награжденія, презирать прелести счастїя, и страхъ о напастяхъ отъ сердца отрѣвать.

МУЖЕТЛИ́ТЕЛЬ, тоже что мужеложникъ. Маше: Вл: сост: М. гл: 1.

МУЖЕ́УБІЙЦА, тоже что человѣкоубїйца. 1 Тим: 1. стихъ 9.

МУЖЕУ́МНЫЙ, ная, ное. Имѣющій разумъ мужескій, разумъ совершенный. Прол: Дек: 13.

МУ́ЖИ и ЖЕ́НЫ, иногда однимъ именемъ называются, Быт: гл: 36. ст: 40. Θамна считается между мужчинами; а тоя же главы ст: 22 въ женщинахъ; такъ же ст: 41 Оливема между старшими; а въ ст: 25 дщерію Ананиною.

МУ́ЖНЫЙ, ная, ное. Мужескій, принадлежащій до мужей. Григ: Наз: 6 на об.

МУ́ЖЪ, въ писаніи не всегда значитъ женатаго человѣка, но по большой части мущину, холостой ли онъ или женатой, или вдовой на примѣръ, *Лук:* 1. 34. т. е. мужескаго полу человѣкъ; по Греч: ἀνηρ, а употребительнѣе ἀνδρός. *дѣян:* 8. 12. *и* 17. *ст:* 12. *гл:* 2. 14. *гл:* 3. 2. *и* 12 *гл:* 5. 25. *гл:* 17. *ст:* 22. *Мужіе Аѳинейстіи* и проч. Да и у языческихъ творцевъ мужъ берется въ такой же силѣ, какъ то у Димосѳена и Платона. 2) *Мужъ* иногда противополагается скопцу, кой по Лат: eviratus называется, т. е. обезмуженъ, какъ видно въ гаданіи приводимомъ отъ Аѳинея изъ Клеарха. 3) *Мужъ* называется, который состоитъ въ мужескомъ возрастѣ, совершенный въ лѣтахъ. *Плутархъ въ Алкивіад.* По чему у Римлянъ говорилось virilem togam ſumere, т. е. надѣть длинное мужское одѣяніе. 4) *Мужъ* значитъ такъ же великодушнаго, храбраго, сильнаго, какъ то Иродотъ въ Полимніи сказуетъ: *много есть людей да мало мужей.*

МУ́ЖЪ ЖЕЛА́НІЙ, Дан: 9. 23. По свойству Еврейскаго языка такъ называется человѣкъ достойный любви, возжделѣнный. Іерон.

МУ́ЖЪ КРОВЕ́Й, т. е. человѣкоубїйца, кровожаждущій человѣкъ, кровопроліятель. Псал: 5. 7. *Мужа кровей и льстива гнушается Господь.*

МУЖЪ СМЕ́РТИ, человѣкъ достойный казни, смерти.

МУ́РИНЪ, именуется черной человѣкъ изъ Муринскія земли, т. е. Ефіопскія. Іерем: 39. 16. Въ церковныхъ книгахъ и бѣси именуются Муринами для помраченія ихъ гнѣвомъ Божіимъ. *Муринскій*, т. е. черный или Ефіопскій. Іерем: 46 9.

МУСІА, съ Греч. называется искусная работа въ собраніи разноцвѣтныхъ, особливо мраморныхъ камешковъ, узорами по приличію расположенныхъ. По Фран: mosaique, которое слово происходитъ отъ Лат: muſaicum или musivum сирѣчь opus т. е. дѣло; и такъ мозаикъ, мусивное дѣло, и мусіа, все одно. *Мусіа* сперва употребляема была на выстиланіе половъ въ великолѣпныхъ храмахъ, и палатахъ какъ видно изъ Греческ: имени *лсифоветита* (ψηφοθετητα) т. е. камешковъ положеніе. Когда же мусіа дошла до совершенства, и художники стройнымъ очертаніемъ изъ камешковъ достигли до того, что могли уже представлять ими всякія украшенія, какъ то зелень листовъ древесныхъ, виноградныя кисти, яблоки и другіе различные плоды, цвѣтки, лица человѣческія, и прочее неисчетное; то и начали убирать ими въ тѣхъ же самыхъ зданіяхъ, въ коихъ полы выстилали, стѣны и своды, къ самороднымъ мраморамъ по недостатку въ цвѣтахъ, присовокупили художники мусивные еще рукотворенные камешки изъ стекла и финифти. А послѣ и тѣмъ не довольны будучи, употребляли въ мусіи дорогіе камни, агатъ, яшму, сердоликъ, топасъ, изумрудъ, такъ же лалъ, и червчатый яхонтъ. Сіе искуство началось въ Египтѣ, по томъ въ Греціи, а у грековъ послѣ переняла Италія, особливо Римъ, въ коемъ доднесь видны остатки древней мусіи, служащей вмѣсто образца нынѣшнимъ художникамъ. *Прол:* 31 *Октября.*

МУСИКІ́А, ж. е. музыка. Апок: 18. 22.

МУСТА́КИ, во множ: числѣ испорченно употребляется, заимствовано повидимому отъ Греч: слова *μυσαξ*, что значитъ *усы*. У Матѳ: Вл: въ сост: *мустаки* взяты за первой пухъ волосовъ на брадѣ юноши. По Лат: lanugo.

МУ́ФТИ, главная особа въ Магометанскомъ духовенствѣ.

МУЧЕ́НИЧЕНЪ, т. е. тропарь въ честь мученикамъ сложенный, и по уставу въ церкви читаемый или поемый, какъ видно въ Октоихѣ и Тріоди. по Греч: *μαρτυρικον*.

МУ́ЧЕНИЧЕСТВО, сказаніе, повѣсть о страданіи чьемъ либо за Христа. Соб. 30.

МУЧИ́ТЕЛЬ, Матѳ: 18. 24. *Предаде его мучителемъ*, т. е. палачамъ, катамъ, заплечнымъ мастерамъ. Иногда означаетъ государя Собор: 151.

МУЧИ́ТЕЛЬСТВО, такъ преложено на Россійской языкъ Греч: реченіе *тираннисъ*, и значитъ власть жестокую или насильственную. Да разрушитъ твое *мучительство*. Требн: гл: 5. запрещеніе 1е діаволу въ молитв: о оглашенныхъ. Ибо идолопоклонники и всѣ невѣрные находятся подъ властію бѣсовскою. Въ такой силѣ приступающіе къ св: крещенію возрастные отрицалися сатаны, и всѣхъ дѣлъ его, и всея гордыни его, по томъ сочетавалися Христу, яко истинному царю своему и Богу. При крещеніи же младенцевъ отрицаются вмѣсто ихъ восприемники.

МУЧИ́ТЕЛЬСТВОВАТИСЯ, ствуюся, ешися. Быть мучиму, мучиться. Соб: 178.

МШЕЛОИ́МЕЦЪ, имя сложное изъ неупотребительнаго реченія *мшелъ* и *имаше*, т. е. взятье незаконной корысти. Мшелоимецъ, въ писаніи

за сребролюбиваго берется. 1 Тим: 3. 3.

МШЕЛОЛЮБІЕ, желаніе неправедной корысти. Потребн: Филар: 171.

МШЕ́ЛЪ, т. е. приобряща, корысть, взяшокъ, барышъ.

МШЕ́ЛЬ, вещество, на пр: доска, камень, и проч. Розыск: 6 на обор.

МШИ́ЦА, мошка, родъ насѣкомыхъ летающихъ по воздуху. Наум: 3. 16. Іоил: 1. 4.

МЩА́ТА, Іез: 27. 14. младые мски.

МЩЕ́НІЕ, тоже что отмщеніе.

МЫЛЬНЯ, баня. Григ: Наз: 22.

МЫСЛЕ́ТЕ, названіе четвертой надесять буквы въ сл: азбукѣ, пишемыя такъ (м).

МЫСЛОДА́ТЕЛЬСТВО, соглашеніе, единомыслїе, объявленіе своего мнѣнія. Пращиц: 311.

МЫТАРЕНАЧА́ЛЬНИКЪ, староста надъ откупщиками. Соб: 96 на обор.

МЫТА́РСКИ, нарѣч: смиренномудренно, по примѣру мытаря, въ Евангельской притчи объявленнаго. Тріод: постн: лист: 1.

МЫТА́РСТВО, самой промыселъ откупщиковъ, и берется въ худую сторону за неправедное истязаніе, а иногда въ книгахъ отеческихъ умозрительнымъ образомъ за нападеніе воздушныхъ злыхъ духовъ на ду́шу человѣческую исходящую отъ тѣ́ла. Кирил: Александ: сл: о исходѣ души.

МЫТА́РЬ, у Евреевъ давалося названіе откупщикамъ, отъ Римлянъ опредѣленнымъ для сбору денежной пошлины; но какъ они немилостивые лихоимцы были, для того ихъ весьма ненавидѣли Іудеи. Матѳ: 18. стих: 17. На нашемъ языкѣ мытарь слово происходитъ отъ мыта, т. е. пошлины.

МЫТСИ́МЕЦЪ, откупщикъ. Соб: 3.

МЫТОИ́МНИЦА, тоже что мытница, контора откупщиковъ. Соб: 4.

МЫТОЙМСТВОВАТИ, ствую, еши. Брать пошлину неправедно. Соб: 3. Иногда тоже значитъ, что *Лихоймствовать*.

МЫТНИЦА, Греч: τελωνιον; по Лат: publicanorum mensa. Мѣсто, гдѣ сидятъ мытари, т. е. мытоимцы, или откупщики.

МЫТСТВИТИ, ствую, еши. Дань давать. Григ: Наз: 48 на обор.

МЫ́ШЦА, плечо. Быт: 24. 18. Іоан: 12. стих: 38. *Мышца Господня кому открыся.* Сдѣсь иносказательно мышца взята за силу, такъ какъ и у Луки 1. 51.

МЫ́ШЧИЦА, или МЫ́ШЦА, локотникъ. 2 Парал: 9. 18.

МѢ́ДНИЦА, пѣнязь, мѣдная монета. Лук: 12. 95.

МѢ́ДНОТВОРЕ́НІЕ, вещь изъ мѣди устроенная художничьими руками. Соборн: 185.

МѢ́ДСТВОВАТИ, ствую, еши. Ковать на наковальнѣ. Григ: Наз: 31 на обор.

МѢ́ДЬ ПРИ ПОЯСѢ, Матѳ: 10. 9. т. е. деньги, на дорогу потребныя, носимыя въ карманахъ, или кошелькахъ пришиваемыхъ, или привѣшиваемыхъ къ поясу. Еще *при поясѣ мѣдь* можетъ назваться деньги въ чересу, въ коемъ обыкновенно дорожные люди носятъ.

МѢЛИНЫ, Іезек: 47. 11. Мѣ́ли, т. е. мѣлкія мѣста въ рѣкахъ или озерахъ, инако *прудныя мѣста*. Дѣян: 27. 29.

МѢ́РА, въ св: писаніи неодинакаго рода: иная для измѣренія сухихъ вещей, напр: въ Апокалипсисѣ гл: 6. стих: 6. *Мѣра* (по Лат: chaenix, по Греч: χοινιξ) *пшеницы*, столько въ себѣ жита вмѣщающая, сколько на пищу человѣку въ день потребно. Иная же мѣра для жидкостей. напримѣръ. Марк: гл: 7. стих: 4 *сеанъ* (по Греч: ξεστης; по Лат: sextarius), въ которую мѣру входило воды двадцать унцїевъ. Есть еще роды мѣръ касаю-

щихся до протяженія или разстоянія вещей, какъ то у Лук: 24. стих: 13. т. е. *спадга*, объемлющая въ себѣ осмую долю мили Нѣмецкой, и по тому меньше Россійской версты 500 саженной. Иногда значитъ сравненіе. Мндѣ значитъ мѣрникъ сухихъ вещей извѣстной у Евреевъ подъ именемъ *кабъ*, въ коемъ 4 *лога*, а въ каждомъ логѣ 6 яицъ вмѣщалось, и такъ *кабъ* состоялъ изъ 24 яицъ кокошихъ т. е. куриныхъ, естьли въ яичную скорлупу налить воды, и выпустить оную. Такъ мѣряли Евреи яицомъ и другія мѣры. Видно сіе названіе въ повѣсти о Самарійскомъ гладѣ во время осады, когда четвертая часть мѣры гноя голубинаго покупалась за пять сиклевъ сребра. Смотри *гной голубь*: 4 царст: 6. 25.

МѢРНАНЫЙ, *ная, ное*. До мѣрила то есть, до вѣсовъ принадлежащій. *Соб:* 149. Въ мѣру устроенный. *Мато: Власт: состав:* М. *глав:* 1.

МѢРИЛО, вѣсы, гири, безмѣнъ. Псал: 61. 10. *Въ мѣрилѣхъ еже нелраведовати.*

МѢРИЛОИСПЫТА́ТІСЯ, (*таюся, таешися*). На вѣсахъ взвѣшену быть, вѣситься. *Соб:* 101.

МѢРИЛСТВОВАТИ, (*ствую, ствуеши*). Мѣрять, въ мѣру поставить, *Григ: Наз:* 14. или ВѢСИТЬ

МѢРИМЪ, *ма, мо*, коего мѣряютъ. *Соборн: лист:* 39.

МѢРНСТВОВАТИ, (*ствую, ствуеши.*) Имѣть умѣренность, быть умѣренну. *Григ: Наз:* 46.

МѢРЫ ТРИ, *Исаи:* 5. 10 взяты за извѣстную одну мѣру сухихъ вещей, коя у Римлянъ называлась modius; у Евреевъ треть *ефы*, инако *сата*, въ ней 24 *лога*, а ливровъ 26$\frac{2}{3}$; въ иныхъ мѣстахъ подъ рѣченіемъ *мѣра* разумѣется *гоморъ* или *коръ*. Эздр; 7. 22. *Тридесять мѣръ муки семидальныя, и* 60 *мѣръ муки смѣшаныя.*

Такъ же переведено 30 *coti*, 60 *coti*; а коръ въ сравненіи другихъ мѣръ есть десятая часть ефи. Индѣ реченіе *мѣра* значитъ тоже, что съ Евр: *баθ* общій или народный, почти сходный съ эфою или ифою, по Лат: amphora и pes cubicus, т. е. такій сосудъ, который длиною, шириною и глубиною былъ въ стопу Римскую, примѣняя же къ кору или гомору былъ въ десятую его долю. Въ общемъ *баθ* три саты или ифи, Руθ: 2. 17. шесть иновъ, шестаковъ Римскихъ 49, Еврейскихъ 72, урны двѣ т. е. два ведра 432 яица кокошихъ. Только надлежитъ знать, что *баθ* мѣра была для жидкихъ вещей, на пр: вина, воды, и проч. А ифи для сухихъ т. е. всякаго хлѣба въ зернахъ или молотаго. Такимъ образомъ Іоан: 2. 6 мѣра безъ имени положенная значитъ по толкованію Лигтвоота *баθ*. А что въ Славен: библіи точно противъ Греческой μετρητὰς однимъ реченіемъ *мѣра* означено, тому не иная причина, какъ общенародное у Евреовъ тогдашнее употребленіе сея рѣчи во измѣреніи жидкихъ вещей, кое и у насъ въ нѣкоторыхъ мѣстахъ обычайно, а по тому бываетъ извѣстно количество мѣрниковъ, хотя бы и не сказано точнаго числа ведеръ или четвериковъ, во сколько тѣ мѣрники.

МѢСТИ́ЛИЩЕ, тоже что вмѣстилище. Григ: Наз: 43 на обор.

МѢ́СТНИЧЕСТВО, предпочтеніе въ мѣстѣ, сидѣніе или состояніе выше другаго, изъ чего напредъ сего вышло злоупотребленіе такое, что никто знатныя породы человѣкъ не хотѣлъ быть въ воинской или гражданской службѣ товарищемъ болярину средняго благородства, сказуя, что ему быть съ нимъ не вмѣстно. Но лѣта 7189, а отъ Р. Х. 1681 блаженныя памяти Царь Θеодоръ Алексіевичь съ совѣта патріаршаго и болярскаго истребилъ мѣстничество въ предпо-

чтенїи; понеже честь и благородство не отъ нихъ самихъ, но отъ царскихъ милостей по разуму и по заслугамъ происходило. Для того государь оный приказалъ книги случайныя изъ розряднаго приказу взявъ истребить до конца, и близъ палатъ царскихъ въ переднихъ сѣняхъ тѣ книги при архіереяхъ и синклитѣ царскомъ ввержены въ пещь и сожжены. О истребленіи мѣстничества видно на образѣ царя Ѳеодора Алексѣевича поставленномъ противъ государевой его гробницы въ Московскомъ Архангельскомъ соборѣ у втораго лѣваго столпа церковнаго. Такъ же въ дѣяніяхъ о мѣстничествѣ 7190 года.

МѢ́СТНЫЙ ОБРАЗЪ, которому въ иконостасѣ устроено собственное неподвижное мѣсто; для отличкиже отъ другихъ образовъ не въ иконостасѣ стоящихъ, такъ называется *мѣ́стный образъ*. Такъ же и свѣщи, въ лампадахъ предъ образами поставляемыя именуются мѣстныя свѣщи.

МѢСТО, жребій. *Дѣян:* 1. 25. Индѣ значитъ время извѣстное, *Дѣян:* 25. 16. Евр: 12. 17.

МѢ́СТО БО́ЖІЕ, т. е. нѐбо. 3 *царств:* 8. 30. 39.

МѢ́СТО ИСО́ПНОЕ, истмъ, т. е. перешеекъ или земля уская между двумя морями. Дѣян: 27. 41. Греч: διθάλασσος; по Лат: bimaris, какъ то въ Вестфризіи Голланд: градъ Орна богатой, есть исопъ.

МѢ́СТО СВЯ́ТО, Матѳ: 24. 15. Все подъ храмомъ Соломоновымъ мѣсто, кромѣ притвора языковъ, было святое, напр: притворъ женъ, притворъ Израиля, притворъ священниковъ, и самый храмъ.

МѢСТОБЛЮСТИ́ТЕЛІЕ, именовалися духовные лицы, кои присылаемы были отъ Епископовъ своихъ на соборъ, и вмѣсто ихъ по довѣренности подписывали опредѣленія соборныя сидя на тѣхъ мѣстахъ, гдѣ бы самимъ Епископамъ тѣмъ сидѣть надлежало. *М: Власт: пр: дисц:* отъ чего произошло реченіе *МѢСТОБЛЮСТИТЕЛЬСТВО.*

МѢСТОБЛЮСТИ́ЕЛЬ, Намѣстникъ, Ексархъ.

Таковъ былъ Стефанъ Митр: Рязанскій, патрїарша престола мѣстоблюститель.

МѢСТОИМЕ́НІЕ, есть вторая часть слова склоняемая, коя приемлется вмѣсто имени, и которой послѣдуютъ осмь принадлежностей, т. е. *видъ, качество, родъ, число, начертаніе, лице, падежъ и склоненіе,* напр: самъ есть *вида* первообразнаго, *качества* указательнаго, *рода* мужескаго, *числа* единственнаго, *начертанія* простаго, *лица* третіяго, *падежа* именительнаго, *склоненія* втораго. Грамм: Мелет: 93.

МѢСЯЦЕВИ́ДНАЯ ЛУНА́, см: *серповидная луна.* Дам. 15.

МѢ́СЯЦЪ *новыхъ плодовъ.* Исх: 22. 15. т. е. *Авивъ* или *Авъ* мѣсяцъ у Евреевъ соотвѣтствующій нашему Іюлію, въ которой приносимы бывали новые плоды.

МѢСЯЦЕСЛО́ВЪ, святцы расположенные на двенадцать мѣсяцовъ, тоже что съ Лат: календарь.

МѢ́СЯЧНЫЙ, ая, ое, къ мѣсяцу принадлежащій. Еще значитъ на новые мѣсяцы бѣснующагося. Матѳ: 4. 24. по Лат: lunaticus; по Греч: σεληνιαζομενος, т. е. человѣкъ неистовою страстію одержимый, незавсегда и безпрерывно, но по извѣстнымъ временамъ, названъ мѣсячнымъ для того, что на подобїе луны сія болѣзнь перемѣняется, или потому, что оно обыкновенно дѣйствуетъ въ такомъ человѣкѣ, которой въ междомѣсячїи родился.

МѢХОНО́СЦЫ, ересики; по Лат: съ Греч: saccophori. Общее названїе вдропарастатамъ, т. е. водянымъ; иные же учители отъинуду производятъ ихъ именованїе.

МѢ́ХЪ, коженой мѣшокъ, въ коемъ всякїя жидкости можно держать. Матѳ: 9. 17. *Ниже еливаютъ вина нова въ мѣхи ветхи.* Быт: 21. 19. по Греч: Ασκος; по Лат: uter.

МѢШИ́ЩЕ, мѣшокъ; кули́къ. *Григ: Наз:* 40.

МЯ́, мѣстоименіе винительнаго падежа, единственнаго числа, рода всякаго, пишется вмѣсто *мене*, или просто *меня*.

МЯ́ САМАГО, винительный падежъ отъ двухъ мѣстоименій, я и самъ. *Григор: Назианз*: 1.

МЯ́ГКАЯ *нося́щій*, Матѳ: 11. 9. т. е въ мягкія ризы одѣянный. Иносказат: значитъ человѣка привыкшаго къ нѣжностямъ, къ ласкательствамъ, къ сладострастіямъ и пышностямъ.

МЯ́КОСТЬ, нѣжность, слабость. *Соборн:* 354 *на обор.*

МЯСНА́Я НЕДѢ́ЛЯ, тоже что всеѣдная. *Быти же и во двоюго недѣлю, предглашеннѣй же и мяснѣй невозбранно на вся.* Потреон: Филар: 148 на об.

МЯСОПУ́СТЪ, день тотъ, съ котораго по уставу церковному престаемъ ѣсть мясную пищу по простu *заговѣнье*. См: уст: церк.

МЯСОЯДЕ́НІЕ, употребленіе мясной пищи. *Соборн:* 190 *на обор.*

МЯСОЯ́СТІЕ, по простu *Мясое́дъ*, время то, въ которое церковь разрѣшаетъ на мясную пищу. Тамже.

МЯСТИ́, (*мяту, мятеши*). Смущать, приводить въ смятеніе. *Пролог:* 8 *Маія.*

МЯСТИ́СЯ, (мятуся, мятешися). Трудишься съ попеченіемъ излишнимъ. Псал: 38. 7. *Обаче всуе мятется.*

МЯ́ТВА, мята. Матѳ: 23. 23.

MVГА́ЛИ, Лев: 11. 30. Евр: толкуется родъ ящерицъ, а по иныхъ сказанію *ежъ*, просто *гожъ*.

MVРИ́КА, Іер: 17. 6. Имя древца масличнаго. Каталог: библ.

MVРО святое и великое, есть составленіе масти изъ драгихъ и благовонныхъ видовъ Патріархомъ или Епископомъ освященное въ великій четвертокъ на литургіи. Употребляется особливо при

утвержденїи крещаемыхъ, отъ чего вторая тайна церковная именуется мурономазаніе. О сосставленіи, приготовленіи и освященіи мура имѣется особливой чиновникъ, въ 1767 году напечатанной въ Московской синодальной типографіи. Когда въ книгахъ церковныхъ стоитъ *миръ*, тогда разумѣется *свѣтъ сей* или *вселенная*; а ежели *миръ*, то *тишина, покой, замиреніе.*

МУРОВА́НІЕ, тоже миропомазаніе, или возліяніе мура на главу. Бесѣд: Зл: ч: 11. 868. и 1260. 12 60.

МУРОВА́РЕЦЪ, Исход: 30. 25. Которой имѣетъ искуство составлять св: муро по надлежащему. Изъ какихъ видовъ составлялось муро въ ветхомъ законѣ, о томъ смотри исход: гл: означенную.

МУРОВА́ТИ, рую, еши. Помазывать муромъ, напр: младенца или возрастнаго при крещеніи. Номокан: статья 200.

МУРОВО́НІЕ, благоуханная масть, благовоніе исходящее отъ мура. Прол: Ноября 21. Что такое значитъ *муро*, сказано выше.

МУРОНО́СИЦЫ, во множ: числѣ называются тѣ благочестивыя жены, кои приходили для помазанія Христа во гробѣ благовонными мастьми; по чему третія недѣля по пасхѣ именуется *мироноситского.* Пентикости.

МУРОПОМА́ЗАНІЕ, второе таинство церковное при сошествіи св: Духа на Апостолы уставленное, сими словами совершаемое: *печать дара Духа святаго аминь.* Сим: Солун: кн: о таин. Прав: исп: вѣры.

МУРОПРОДА́ВНИЦА, мѣсто, гдѣ продаемы бываютъ благовонныя масти. Розыск: 62.

МУРОТО́ЧЕЦЪ, источающій чудотворное муро во изцѣленіе болѣзней. Названіе сіе придается осо-

бенно св: великомуч: Димитрію Селунскому. см: Октября 26 день въ мѣсяцословѣ.

МVРСІ́НА, Исаи 14. 19. имя древа прекраснаго, растущаго въ Палестинѣ, т. е. землѣ обѣтованной.

МVРЪ, прит: 27. 9. Масть ароматная или благовонная. Съ Евр: толкуется: капля.

МР. ѲУ на иконѣ пресвятыя Богородицы обыкновенно бываетъ надписаніе подъ титломъ сокращенное съ Греч: значащее *Матерь Божія*, а не каждое письмя по толкованію невѣждъ за начало реченія приемлющихъ, т. е. Марія роди Ѳарисеемъ учителя.

## Н.

**Н**. есть буква согласная въ чинѣ Славенороссійскія азбуки пятаянадесять называемая *наш҃ъ*; подъ титломъ н҃ въ церковномъ счетѣ значитъ *число пятидесятое* 50.

НАБДѢВА́ТИ, (ваю, ваеши). Хранить, беречь, въ сохранности содержать. — *Храмъ набдящій имѣнія*. т. е. сокровищное хранилище. Греч: γαζοφυλάκιον.

НАБЕ́ДРЕННИКЪ, едино изъ облаченій первосвященническихъ, устроенное четвероугольно на подобіе плаща, которое надѣвая архимандритъ, игуменъ, или протопресвутеръ, и цѣлуя крестъ, изображенный на немъ, читаетъ изъ псалма слѣдующія слова: *препояши мечь твой по бедрѣ твоемъ сильне, красотою твоею*, и проч. Знаменованіе *набедренника* зри въ скрижал: гл: 36. Симеон: Солун: книг: о таин.

НАБЛЮ́ДНИКЪ, т. е. наблюдатель, попечитель, опекунъ, приставникъ. *М: Властар.*

НАБО́ДШІЙСЯ, шаяся, шееся. Кто наткнулся, насунулся на что, прободенъ или уязвленъ чемъ. *Набодшаяся изцѣлѣваетъ*. Потребн: Филар: лист: 155.

НАБО́РНЫЙ, кто охотно бранствуетъ, сражается. Григ: Наз: 36.

НАВА́ДНИЦА, 1 Тим: 3. 11. смутница, ссорщица, враждолюбная женщина, клеветница.

НАВАЖДА́ТИ, подущать, подговаривать, наущать, Матѳ: 14. 8. *Онаже* (дщерь Іродїадина) *наваждена матерїю своего* (Иродїадою).

НАВАЖДЕ́НЪ, на, но, наущенъ или наученъ, подученъ, подговоренъ. *НАВАЖДЕНІЕ*, смута, ссора.

НАВАѲЕ́И, противники православїя, кои не вѣрили созданїю праощевъ Адама и Евы. Церк: ист.

НАВЕЧЕ́РІЕ БОГОЯВЛЕ́НІЯ, по Лат: (по Thephaniorum peruigilium), постъ и служба церковная по уставу положенная на канунѣ, предъ праздникомъ Богоявленїя Господня, то есть крещенїя Христова въ 6 числѣ Генваря торжественно воспоминаемаго; о семъ навечерїи можно видѣть въ правилѣ Ѳеофила Александрїйскаго, и Властаря гл: 37. и гл: 5. гдѣ пространное и любопытства достойное описанїе о Богоявленїи и отправленїи поздней тогда литургїи, также *НАВЕЧЕ́РІЕ* рождества Христова и проч.

НАВО́Й ТКУЩИХЪ, древко въ кроснахъ, на которое навиваютъ пряжу. 20 Цар: 21. 19.

НАВОПЛЯ́ТИ, пляю, еши. Выговаривать во слезахъ о комъ. Григ: Наз: 8 на об.

НАВЫКНОВЕ́НІЕ, долгїй обычай, имство. По Лат: habitus. тріод: пост: 7.

НАВЫЩА́ТИ, аю, еши. Навыкать, обучаться. Бесѣд: Злат.

НАВѢ́ТНИКЪ, изобрѣтатель коварства.

НАВѢ́ТЪ, наговоръ, клевета, коварство. Дѣян: 20. 3.

НА́ВѲА, или исправнѣе НАФѲА, нефть. Дан: 3. 46.

НАГА́ТА, родъ старинныхъ денегъ въ употребленїи бывшихъ въ Кїевѣ. *Да возметъ кождо по*

*нагатѣ на день.* Прол: 26 Ноября.

НАГИ́БЪ, Ерв: взято за южныхъ. Іер: 32. 42.

НАГЛА́ВІЕ, Архіерейская митра или шапка. Въ Исходѣ 28. 4 наглавіе ветхозаконнаго первосвященника описано; съ Греч: именуется кидаръ.

НА́ГЛО, нарѣч: скоро, внезапу.

НАГЛОДУ́ШЕНЪ, на, но. Яръ, вспыльчивъ. Кормч: 569 на об.

НАГОМУ́ДРСТВЕННИКЪ, который безъ одежды научается мудрости; съ Греч: гумнософистасъ. Бесѣд: Злат.

НАГО́РНЫЙ, ае, ое, который на высокомъ мѣстѣ, на прим: Іеремія въ гл: 17. 5. взываетъ: *О нагорный!* то есть идолопоклонникъ, на холмахъ жертву приносящій.

НАГОТОВА́ТИ, (шую, шуеши). Безъ одежды ходить, нагу быть.

НАГРО́БОКЪ, подпись или надпись надгробная. Греч: *επιταφιον.*

НАГРОМОЖДАТИ, (ждаю, ждаеши.) въ кучу или стопу собирать, совокуплять.

НАГРУ́ДНИКЪ, тоже что наперсникъ; сіе было знаменитое украшеніе ветхозаконнаго первосвященника, описанное въ кн: Исход: гл: 28. 15. и проч: и названо съ Греческаго превода *слово судное,* въ коемъ было вставлено 12 драгоцѣнныхъ каменей, на немъ же присутствовало *явленіе и истинна,* съ Евр: урим: и ѳуммім: чрезъ которые Богъ въ сумнительныхъ дѣлахъ подавалъ отвѣты. Числ: 27. Суд: 1. 1. Подробное сему нагруднику описаніе видно у Лигтѳоот: въ кн: на Исход: дѣлен: 47.

НА́ГСТВУЮЩІЙ, щая, щее. Кто не имѣетъ одежды. Собор: 94 на обор. ЧЕГО. ш. е. неищущій. Пращиц: 77.

НА́ГЪ, га, го. Лишенъ чего, не имущій чего либо. *Нагъ совершенныя благодати.* Скрижал: стран: 153. — Индѣ значитъ *простъ.* Бесѣд: Злат.

НАДВЕ́РІЕ, Исаи. 6. 4. Подвои, или вереи.

НАДЛЕЖА́ТИ, жу, ши. Положену быть свыше, сЪ верху, напр: *лечать на камени надлежаще.* Воскресн: служб.

НАДМЕ́НІЕ, гордость, киченїе. *НАДМЕ́ННЫЙ,* кичливый.

НАДПИСА́НІЕ, тоже, что надпись, или подпись. Лук: 20. 24.

НАДПИСОВА́ТИ, (писую, писуеши). Надпись сдѣлать на чемЪ нибудь.

НАДРА́ГИ, Исход: 28. 42. Ошегны, порты, или шганы, какіе повелѣлЪ БогЪ устроить для Іереевъ ветхозаконныхЪ кЪ священнослуженію, могутЪ назватьсл и фартукЪ.

НАДРА́МЕНІЕ, едино изЪ облаченїй АрхіерейскихЪ возлагаемое на рамена, сирѣчь на плеча; иначе ГреческимЪ словомЪ именуется омофорїй. Зри сіе слово.

НА́ДРЫ, множ: число оболченїе, фартукЪ. Повелѣн: Констант: вЪ Корч: 5. напр: *во надрѣхъ купельныхъ,* сирѣчь вЪ купели.

НАДУНОВЕ́НЪ, на, но. Надувшейся, опухлый, вспухший. Соборн: 166 на обор.

НАДЫМА́ТИ, (маю, маеши). Надуть. *НАДЫМАТИСЯ,* распухнуть, надуться, гордиться.

НАДѢ́ЖДА, индѣ взято сіе слово за вещь чаемую. Притч: 13. 13.

НАДѢ́ЖДИ НЕ ПОГРѢШИ́ТИ, т. е. вЪ чаянїи не обмануться. Соборн: 4.

НАЕ́МНИКЪ, которой за мзду работаетЪ, или служитЪ. Марк: 1. 20: Лук: 15. 17. Іоан: 10. 12.

НАЗДАВА́ТИ, ваю, еши. Настроивать, назидать. Соб: 150 на обор.

НАЗДА́НІЕ, строеніе. ТамЪ же.

НАЗЕ́МНЫЙ, ая, ое, на земли находящійся. 3 Эздр: 4. 28.

НАЗИДА́ТИ, (даю, даеши). Строить. Дѣян: 20. 32.

1 Кор: 3. 10. и стих: 12. 14. — *Назидатель*, строитель. — *Назиданіе*, строеніе.

НАЗИРА́НІЕ, наблюденіе. Бесѣд: Злат: 112.

НАЗИРА́ТИ, Псал. 36. 12. и 129. 5. Надсматривать, надглядывать. — *Назиратель*, надсмотрщикъ.

НАЗНАМЕНА́НІЕ, назначеніе.

НАЗНА́МЕНАТИ, (новываю, нуеши). Назначать. Іоан. 12. 33. и 18. 32. въ требн. гл. 2. *Молитва вооже назнаменати отроча*, то есть осѣнить младенца знаменіемъ креста благословящаго; почему вселенскій 5 соборъ сіе назнаменаніе именуетъ первѣйшимъ назначеніемъ. Августин: кн: о Символѣ гл: 1: и кн: 2: о грѣх: гл: 26.

НАЗОРЕ́Й, съ Евр: лѣторасль, вѣтвь и цвѣтъ. Матѳ: 2. стих: 23. *Назорей наречется*. Здѣсь Духъ святый взираетъ на тѣ пророчества, въ коихъ Іисусъ Христосъ именуется цвѣтъ, Исаи 11. 1. Іерем: 23. 3. Въ такой же силѣ *Назорей*. взято Дѣян: 4. 10. и *Назарянинъ*, Марк. 10. 47. Нѣкоторые пишутъ, что Назарей происходитъ отъ Еврейск: *назиръ*, то есть отлученъ, посвященъ на службу Божію, не пьетъ вина, не стрижетъ волосовъ, не бываетъ на погребеніяхъ, и по окончаніи времени обѣщаннаго долженъ принести извѣстную жертву. Числ: 6: Амос. 2. Сіе восписуется духовнымъ смысломъ Христу Господу нашему въ сходственность съ Самсономъ. Суд: 13. 5. Ибо Христосъ отлученъ отъ грѣшникъ, Евреем: 7. 26. освященъ отъ чрева матере своея, Лук: 1. 35.

НАИЗУ́СТНЫЙ, ная, ное. Вытверженный на память, наизусть выученный. Предисл: Грамм: Мелет.

НА́ЙМИТЪ, тоже что наёмникъ.

НАЙМЪ, простоже наёмъ. Мзда, платежъ за работу.

НАЙТІЕ, пришествіе, нашествіе или сошествіе. Требн: гл: 7. *Наитіемъ святаго твоего Духа.*

НАКАЗА́НІЕ, въ церковныхъ книгахъ берется за наставленіе или ученіе; почему и *Наказанъ, на, но,* значитъ наученъ; *не наказанъ* же, т. е. не наученъ, неучъ.

НАКАЗУ́Я НАКАЗА́ТИ, т. е. Жестоко наказать. Псал: 117. 18.

НАКЛА́ДЪ, ростъ, лихва. Матѳ: Власт: при концѣ. *Аще имамъ есть наклады.*

НАКОНЧА́ТИ, (кончаваю, ваеши). Окончать. Максим: Грек: въ пред: грам: лист: 6.

НАЛЕЖА́ТИ и НАЛЕГА́ТИ. Исход: 18. стих: 11. Псал: 61. 4. Понуждать, тѣснить.

НАЛЕЖИ́ТЪ МНѢ, т. е. пристоитъ, приличествуетъ.

НАЛО́ВЪ, охота псовая. Корич: лист: 26 на об.

НАЛО́Й, по просту; правильнѣе же съ Греч: *аналогій.* столъ или родъ поставца съ пологою къ верху полкою, на коемъ полагаютъ въ церкви св: иконы, и кладутъ книги для чтенія.

НАЛЯЩА́ТЕЛЬНЫЙ, ная, ное. могущій быть натянутъ, или который натягиваемъ бываетъ, напр: для стрѣлянія *луковъ.* Соборн: 37.

НАЛЯЩА́ТИ, Псал: 10. 2. и 44. 5. и 70. 6. Натягивать, на пр: лукъ. *Наляща́ніе,* натягиваніе.

НА́МА, намъ, дательный падежъ двойственнаго числа, по примѣру Еллиногреческаго языка.

НАМАНУ́ТИСЯ, юся, ешися. Прійти на мысль, вздумать. Прол: 7 Дек.

НАМАЩА́ТИ, (щаю, щаеши). Маслить, напирать, напаять мастію. Псал: 140. 5.

НАМИЗА́ТИ, (заю, заеши). Подмигивать. Притч: 6. 12. *Намизаетъ окомъ,* т. е. глазами творитъ видъ насмѣшества.

НАМНО́ЗѢ, множицею, по большой части, часто, на многихъ мѣстахъ. Индѣ *за много* берется.

НАМѢ́РЕНІЕ, индѣ взято за *цѣль,* или назначен-

ное мѣсто для чего нибудь. Прем: Солом: 5. 21. *Яко отъ благокругла лу́ка облаковъ на намѣреніе полетятъ.* То есть молнія прямо поразитъ нечестивыхъ по намѣренію Божію. Такъ видимъ мы, что иногда отъ молніи растопится мечъ некоснувшись ноженъ, раста́ютъ деньги въ карманѣ не опаливши кармана; издхнетъ во чревѣ младенецъ безъ поврежденія утробы матерней; раздробятся кости, не прикоснувшись къ тѣлу; пропадетъ бѣлокъ и желтокъ личный, а скорлупа цѣла останется: какъ нѣкогда во Египтѣ казнимы были Египтяне, а Израильтяне тамъ же будучи, уцѣлѣли. *Исход: 9. и прот.*

НАМѢ́СТНИКЪ, которой держитъ мѣсто своего начальника, или на мѣсто чье опредѣленный: таковы намѣстники бывали на вселенскихъ и помѣстныхъ соборахъ, кои за болѣзнію или другою благословною виною отсутствовавшихъ Епископовъ своихъ мѣста̀ держали, и вмѣсто ихъ ру́ки прикладывали къ положеніямъ соборнымъ, какъ видно изъ истор: церк.

НАМѢ́СТНЫЙ, ая, ое. Дѣян: 21. 12. Тутошный, того мѣ́ста.

НАНЕСЕ́НІЕ, приключеніе, напасть нечаянная. Собор: 88.

НА НЫ̀, т. е. на насъ или къ намъ.

НА́ НЬ, на него. Матѳ: 10. 13. — *НА НЮ́*, на нее, двойственнаго числа̀.

НАНѢ́ДРНИКЪ, тоже что нагрудникъ, наперсникъ: у новозавѣтныхъ Архіереевъ вмѣсто нанѣдрника есть панагія; по Греч: *εγκωλπιον.*

НА НЯ̀, на нихъ, къ нимъ.

НАО́ПАКЪ, нар. назадъ, или криво. Прол: 10 Окт.

НАО́СЪ, греч. сказуется: храмъ, домъ молитвенный. Скриж: стран: 53.

НАПАСТВОВАТИ, (ствую, ствуеши. Бѣду или

гоненїе терпѣть.

НАПА́СТЬ, искушенїе, Матѳ: 6. 13. *Не введи насъ въ напасть.*

НАПАЯ́ТИ, (яю, яеши). Въ писанїи иногда значитъ не только намочи́ть или полить, но и наводнить, наполнить водою. Быт: 2 10. Отъ чего плодородїе земель бываетъ. Смотри Сирах: 24. 28.

НАПЕ́РСНИКЪ, смотри нагрудникъ. Иногда значитъ друга.

НАПИ́САННЫЙ, *ная, ное,* тоже что начертанный которому лице желѣзомъ разженнымъ исчерчено, или заклеймено; такимъ образомъ поступлено съ преподобными мужами Ѳеодоромъ, Ѳеофаномъ и прочими отъ иконоборцевъ нечестивыхъ. *Прол:* 11 *Окт.*

НАПИ́САННѢ, нар. т. е. письменно, несловеснымъ преданiемъ. Бесѣд: Злат: ч: 11. 1494.

НАПЛОДИ́ТИ, (кого). Учинить плодоноснымъ. Прол: 20 Iюл.

НАПРА́ВЬ, нар: прямо. Соборн: 154.

НАПРА́НIЕ, наколонье, набоденье. Кирил: Александ: Декемв: 7 о трехъ отроцѣхъ.

НАПРА́СНО, нарѣч. въ церковныхъ книгахъ значитъ: скоро, нечаянно, внезапу, какъ видно въ часословѣ третiй трепарь: *напрасно судiя пригдетъ,*

НАПРА́СНСТВО, въ старинныхъ книгахъ значитъ: нечаянность, скоростъ, внезапность, торопость, *Потр: Филар:* 143 *на обор.*

НАПРА́СНЫЙ, ная, ное. Наглый, продерзостный. Соборн: 119.

НАПРЯГА́ТИ, (гаю, гаеши). Натянуть, приготовить. Псал: 7. 13.

НАПУ́ТIЕ, дорожное, то есть потребное въ пути. Кирил: Iер: гл: 15 взялъ сiю рѣчь за подпору.

НАПУХА́ЮЩІЙ, щая, щее, Начинающій пухнуть. Бесѣд: Злат.

НАПЫЩА́ТИСЯ, (щаюся, щаешися). Надымашься, гордишься. Лекс: Памв: Бер. Отсюда:

НАПЫЩЕ́НІЕ, т. е. надменіе, гордость.

НАПЫЩЕ́ННЫЙ, ая, ое, надменный, гордый. 2 Тим: 3. 4.

НАПѢВА́НІЕ, ежели идетъ рѣчь о волшебствѣ, значитъ: шептаніе, наговоры, обаваніе. Прав: исп: вопр: 53. трет: часши.

НАРА́КВИЦЫ, то есть поручни, кои священнослужитель надѣвая читаетъ приличные стихи изъ св: писанія; на правую руку возлагая чтетъ: *десница твоя Господи прославися въ крѣлости;* а на лѣвую: *рукѣ Господни сотвористе мя,* и проч. Духовнымъ смысломъ поручи значатъ вервь шу, которою связаны были руки Христовы во время страданія. *Наручавницы* тоже.

НАРА́МНИКЪ, едина изъ одеждъ ветхозаконнаго первосвященника, которая на рамена, то есть плеча возлагаема была; по Греч: *εφωδὶς*; съ Евр: Ефудъ, Исход: 28. Новозавѣтные Архіереи имѣютъ подобное сему облаченіе, Сакосъ именуемое, т. е. *нарамникъ*, иначе называется наплечіе.

НА́РДЪ, пѣсн: пѣсн: 4. 14. Марк: 14. 3. Масть ароматная благоухаѣнная отъ нарда зелія или куста, въ Индіи раждаемаго дѣлаемая.

НАРЕКОВА́ННЫЙ, ая, ое. Дѣян: 2. 23. Предопредѣленный, предуставленный, назначенный.

НАРЕКОВА́ТИ, кую, еши. Уставить. Бесѣд: Злат.

НАРЕЩИ и НАРЕ́ЧЬ, каю, еши. Знаменовать. Бесѣд: Злат: 167 и 170.

НАРИЦА́ТЕЛЬНѢ, нар. Утвердительнымъ образомъ: Дам: 1 о вѣрѣ. *Нарицательно* значитъ тоже.

НАРИЦА́НІЕ, Лекс: Бермид: СЪ Лат. отъ слова апеллацію взято за позваніе къ вышшему суду.

НАРИЦА́ТИ, (цаю, цаеши). Называть. А иногда значитъ: позвать къ вышнему суду, какъ-то св: Павелъ нарицалъ Кесаря, Дѣян: 25. 10.

НАРО́ДНѢ, нарѣч. явно, при всѣхъ. Лекс: Памв: Бер.

НАРОДОВОДИ́ТЕЛЬ, старѣйшина надъ людьми, главный правитель страны.

НАРОДОВО́ДСТВО, т. е. правительство, старѣйшинство надъ людьми.

НАРОДОДѢ́ТЕЛЬ, Творецъ человѣческаго рода, напр: Богъ; иначе Содѣтель, Создатель. Собор: 8 на об. Дам: о вѣр.

НАРОДОНАЧА́ЛЬСТВО, образъ правленія, гдѣ народъ верховную власть имѣетъ. СЪ Греческ: *димократіа*. Бесѣд: Злат.

НАРО́ДСТВОВА́ТИ, ствую, еши. Объявлять, обнажать, разглашать. Григ: Наз: 11. Отсюда сдѣлано *Наро́дствованіе*, т. е. изъявленіе. Дам: слов: 3 о икон.

НАРО́КЪ, опредѣленное, уреченное, назначенное время. Галат: 4. 2. — Индѣ значитъ: поноровку во времени, отлагательство, отсрочку. Бесѣд: Златоуст: 7. 2.

НАРУКА́ВНИЦЫ, смотри *наракевницы*.

НАРУ́ЧЕСТВОВАТИ, (*стецю, стецеши*). Начинать, нападать, ру́ки налагать, покушаться. *Григор: Назианз*: 12.

НАРУ́ЧНЫЙ, *ная, ное*, наглый, или скоръ на дѣло, проворный. *Григ: Наз*: 19. Или готовый, *М: Власт: предисл.*

НАРЦЫ, второе лице единств: числа, повелит: образа, отъ глагола *НАРИЦАЮ*, то есть назови, наименуй, *Исаи: гл:* 7.

НАРѢЧЕСТВОВАТИ, *стую, стуеши.* Назначить. Прол: Ноябр: 28. *Гласнѣе трубы нарѣчествовавшія ми смерть.*

НАРѢЧІЕ, по грамматикѣ есть часть слова несклоняемая, имени или глаголу, ради вящшаго ихъ знаменованія прилагаемая. *Нарѣчію* послѣдуютъ 4 отношенія, т: е: видъ, начертаніе, уравненіе и знаменованіе, на примѣръ *КРѢПКО*, нарѣчіе вида первообразнаго, начертанія простаго, уравненія положительнаго, знаменованія отъ качества зависящаго. *Грам: Мелет.*

НАРЯ́ДНИКЪ, который приставленъ къ какому дѣлу начальникомъ или надзирателемъ. *Царскія наряднички и прилѣжатели постави.* Прол: Ноябр: 30.

НА́РѲИКСЪ, Греч. сказуется: притворъ, просто же папертъ, первый входъ во храмъ молитвенный, гдѣ стояли кающіеся и оглашенные; или предверіе храма, куда допускалися Іудеи и язычники. Бингам: кн: 8. глав: 4.

НАСА́ДЪ, ладія, или другое какое мореходное судно на греблѣ ходящее. Прол: Нояб: 23. *Видѣ насадъ единъ, и посредѣ насада стоящія.*

НАСИ́ЛІЕ, называется то, когда мужескъ полъ безъ всякаго соизволенія женскаго полу насильно какъ съ мертвымъ тѣломъ блудодѣйствуетъ, и потому *насилие* есть грѣхъ бо́льшій прелюбодѣйства. Чин: исповѣд: 22.

НАСИ́ЛОВАННЫЙ, ая, ое, принужденный, растлѣнный, одолѣнный, завладѣнный. Дѣян: 10. 38.

НАСИ́ЛЬСТВОВАТИ *вдовы*, Малах: 3. 5. т. е. обижать вдовицъ, или притѣснять.

НАСИ́ФЪ, 3 Цар: 4. 19. Евр. толкуется приставникъ или начальникъ. 1 Цар: 13. 3. значитъ: стражу поставленную.

НАСЛАСТВИ́ТИСЯ, *стѣляюся*, *стѣлѧешися*. Насладиться. *Григ: Назіанз:* 39 *на обор.*

НАСЛУ́СѢ, (*нарѣчіе*) въ слухъ, велегласно. *Кормч: лист:* 73

НАСЛѢ́ДІЕ, индѣ взято за жизнь вѣчную. *Гал:* 3. 18. *Ефес:* 1. 14. 18.

НАСЛѢ́ДІЕ БОЖІЕ, народъ Израильскій, *Исход:* 15. 16. *Второз:* 4. 20.

НАСЛѢ́ДСТВУЮЩІЙ, въ псалтири пятой псаломъ надписаніе имѣетъ *о наслѣдствующемъ*, т. е. гласитъ о той церкви или благочестивой душѣ, которая уповаетъ получить наслѣдство небесное, о коемъ здѣсь подвизается. Златоуст. Августъ. и Θеодоритъ на сіе мѣсто. А отъ нѣкоторыхъ ученыхъ людей Еврейское реченіе подъ словомъ *наслѣдствующій* къ Мусикіи причтено.

НАСЛѢ́ЖНИКЪ, постоялецъ, который въ чужемъ домѣ по случаю странствованія переночевываетъ; нынѣ кажется правильнѣе пишутъ *ночлегъ*, и потому начующій на ночлегѣ будетъ *ночлѣ́жникъ*. Барон: ч: 1. лист: 627 на об.

НАСМЕ́РТНИКЪ, 1 Кор: 4. 9. Осужденный на смерть, или повиненъ смерти.

НАСМѢВА́НІЕ, насмѣшка, насмѣянїе. Бесѣд: Злат: ч: 1. 118.

НАСОЧИ́ТИ, нава́дить. Прол: Ноябр: 7.

НАСТА́ВИТЕЛЬ, который на путь выводитъ, тоже что наставникъ, *Соборн: лист:* 180 *на обор.*

НАСТА́ВИТИ, (*вля́го*, *вля́еши*). Индѣ взято за перевести, *Псал:* 105. 9.

НАСТА́ВНИКЪ, вождь, начальникъ. 1 Сол: 5. 12. Индѣ стоитъ *предстоятель*. Служеб: чин: мал: вечерни. Индѣ взято за учителя и проповѣдника слова Божія, Евр: 13. 7. Ибо они правымъ ученіемъ и благочестными нравами наставляютъ людей на путь истинны и добродѣтели. Ефес:

4. 11. 12. 1 Кор: 12. 28. По чему и называются въ писаніи апостоли, пророки, евангелисты, пастыри, учители, и проч.

НАСТОЛЬНИКЪ, а *въ множестве: числѣ* настольницы, ш: е: преемникъ или намѣстникъ престола, на прим: царскаго или патріарша, какъ значится въ подписи на дверяхъ Императорскаго мѣста, что въ большомъ Успенскомъ въ Москвѣ соборѣ, бывшихъ створчатыхъ, о коихъ упоминается въ достопамятныхъ вещахъ того собора П. А. собранныхъ. *Кормч: пред:* 10 *на обор.*

НАСТОЯ́ТЕЛЬ, тоже что *наставникъ.*

НАСТОЯ́ТЕЛЬСТВО, начальство надъ монахами, управленіе братіи. Иногда берется во обществѣ за всякое *наставничество. Соборн:* 147 *на обор.*

НАСТОЯ́ТЕЛЬСТВОВАТИ, (ствую, ствуеши). Исход. 18. 23. Управлять кѣмъ, начальствовать.

НАСТРЕКА́ННЫЙ, ая, ое, начертанный, исписанный. Левит. 19. 28. *Язвъ настрекаанныхъ да не сотворите въ васъ.* Реченіе сіе взято отъ стреканія, что тѣло стрегчетъ.

НАСУТСТВУЮЩЪ, *ща, ще,* настоящій, *Григ: Наз.*

НАСУ́ЩНЫЙ, ая, ое, вседневный, обычайный. Матѳ: 6. 11. Лук: 11. 3. *Хлѣбъ нашъ насущный.*

НАСЫРИ́ТИ, ряю, еши. Сгустить на подобіе творогу. Соборн: 58 на обор.

НАСЫТИ́ТЕЛЬНЫЙ, ная, ное. Способствующій къ насыщенію, чемъ можно насытиться. Канон: пятьдесятн.

НАСЫЩА́ТИСЯ, по образцу Еврейскаго слога не значитъ: объѣдаться, обжираться, но столько употреблять пищи, сколько потребно для насыщенія. Филипп: 4. 12.

НАТЕЧЕ́НІЕ, нападеніе, нашествіе. Григ: Наз: 9 на обор.

НАТИРА́НІЕ, индѣ взято за *румяненье*, т. е. накрашиваніе щекъ на подобіе природнаго румянца. Бесѣд: Злат: ч: 2. стран: 262.

НАТКА́ННЫЙ, ая, ое, наполненный. Лук: 6. 38.

НАТОЛИ́ЦѢ, за столько. Дѣян: 5. 6.

НАТРИЖНЕ́НІЕ, подвигъ, сраженіе, бой. Зри въ житіи св: мученикъ. А иногда берется за побѣдную по́честь, или даръ. Четья-минея въ разн: числ.

НАТРИЖНИ́ТИ, няю, еши. Предъуготовить кого къ подвигу. Григ: Наз: 3 на обор.

НАТУРАЛИ́СТЫ, изъ первой станицы Епикуровы послѣдователи приписывавшіе вещей движеніе и дѣйства однимъ стихіямъ или другимъ тварямъ, аки первоначальной винѣ. Іул. Фирм. гл: 2. и 3. Франц: Будд: въ кн: о безбож: гл: 2.

НАТЯЗА́НІЕ, натягиваніе, протяженіе.

НАТЯЗА́ТИ, (заю, засти). Натягивать, наляцати.

НАУ́ЗЫ НОСЯЩІЙ, т. е. кто носитъ на себѣ хранильная, напр: писмеца́ или узолки съ чемъ нибудь.

НА́УКЪ, привычка, навыкъ. Соборн: 18.

НАУ́МЪ, седьмой пророкъ изъ меншихъ, провозвѣстившій о погубленіи Ниневіи, о праздникѣ, о Спасителѣ, и проч.

НАУ́СІЕ, возрастъ юношескій, когда на усахъ волосы начинаютъ расти. Кормч: 408.

НАУ́СТЬ, нарѣч. на память, наизусть. Макс: Грек: пред: Грам: 37 на обор.

НАУ́ТРІЕ и НАУ́ТРЕЙ, нарѣч: Матѳ: 6. 34. т. е. о завтрешнемъ, что завтре надобно.

НАУЧЕ́НІЯ СТРА́ННА (*множеств. числа́ средн. рода*) Евр: 13. 9. *Въ наученія странна и различна не прелагайтеся.* то есть не вдавайтесь въ такіе новые и необыкновенные то́лки, кои Христіанскому благочестію, православной церкви и благонравію не приобщаются, какъ то ереси-

ческіе расказы, и раскольническіе бредни. Взираетъ здѣсь Апостолъ, пиша къ Евреемъ посланіе, особливо на Жидовство, къ которому наклонны тогда были нѣкоторые вѣровавшіе отъ Іудеевъ, коихъ обличаетъ и въ посланіи къ Галатомъ. Но какъ Жидовство весьма странно для Христіанъ, ибо Моисей къ внѣшнему приводитъ чествованію, а Христосъ къ внутренному состоящему въ духѣ и истиннѣ, Іоан: 4. 24. Моисей налагаетъ иго неудобносимое и принуждаетъ къ работѣ, а Христово иго благо и бремя легко: онъ же свободу даруетъ; то и не можно одному человѣку обоихъ ученій различныхъ вдругъ держаться, какъ не льзя равно двумъ господамъ работать. И такъ чрезъ сіе опровергается безрассудная разныхъ ученій *терпимость* (tolerantia imprudens), богопротивное разновѣрцовъ *соглашеніе* (ſyncretiſmus), дикая *обоестранность*, (neutraliſmus), и *неразличительность* (indifferentiſmus), кое причастіе свѣту ко тьмѣ, или кое общеніе Христу съ Веліаромъ?

НАУЧИ́ТИ, огласить. Бесѣд: Злат.

НАУ́ШНИЦА, серга. Григ: Наз: 12 на обор.

НАУЩА́ТИ, (щаю, щаеши). Поучать, научать, подговорить. Мат: 27. стих: 20.

НАХО́ДНЫЙ, ная, ное, до нападенія надлежащій. Григ: Наз: 11.

НАЧА́ЛО, тоже что начальство и власть, *Прол: 5 Іул.* И такъ быть подъ началомъ, значитъ: подъ властію состоять, въ подчиненіи и послушаніи у кого находиться, а не на своей волѣ. Во множ: числѣ индѣ берется въ худую сторону за *Бѣсовъ*. Колос: 2. 15.

НАЧА́ЛО ХРИСТО́ВО, т. е. первоначальное ученіе благочестія Христіанскаго, Евр: 6. 1. *Тѣмъ же оставляше начала Христова слово, на совершеніе вседемся.* Аки бы Апостолъ сказалъ: время вамъ, Евреи, отставать отъ начальнаго

вѣры познанія, и на высокіе Догматы новаго Завѣта простираться. Ибо первыя Христіанскаго ученія *нача́ла* уподобляются млеку, которое малымъ дѣтямъ только прилично; а вамъ яко мужамъ совершеннымъ, уже должно за твердую пищу приниматься, и преуспѣвать въ спасительномъ ученіи, дабы могли другихъ руководствовать ко спасенію.

НАЧАЛОЗЛО́БНЫЙ, ая, ое, которой былъ начальникъ зла, источникъ злобы, т. е. злаго дѣла производитель.

НАЧАЛООБРА́ЗНЫЙ, ая, ое, подлинникъ, начальной образецъ, тоже и первообразный, на пр: иконѣ Христовой началообразный есть самъ Христосъ по вочеловѣченію его.

НАЧАЛОПИ́СЕЦЪ, главный книжникъ или начальникъ надъ книжниками, какъ бывали ветхозаконные Архіереи, коихъ народъ почиталъ знающими слово Божіе паче прочихъ учителей. Прол: Ноября 14. *Началописцу Іудейскому во Іерусалимѣ.* Особливо придается сіе названіе предсѣдателю и намѣстнику великаго сонмища, *Матѳ:* 26. 3, яко хранителямъ *каббалы*, т. е. преданій Іудейскихъ, аки бы отъ Моисея влекущихся; такъже тѣмъ учителямъ, кои содержали школы Богословскія. Лигѳоот: 1. стран: 519. съ Греческаго языка архиграммате́усъ; по Латин: princeps ſcribarum, т. е. писменоначальникъ. Прол: Ноябр: 14.

НАЧАЛОРАБИ́ТЫ, т. е. знатнѣйшіе Еврейскіе учители, которые сперва собственными только именами назывались, а послѣ присвоили себѣ титла почтенныя, т. е. учители Вавилонскіе именовалися *ра́бы* или *ре́бы*; Еврейскіе же называемы были *равви*, и знатнѣе ра́бовъ считалися; самые же знатные, коихъ только и было седмь, отмѣнный титулъ имѣли *раввонъ* или *равванъ*. Лигѳоот: том; 1. часть 2. Треб.

НАЧАЛОРО́ДНЫЙ, ая, ое, начальникъ рода, или первородный, по приличію сказуется о Адамѣ, всеобщемъ праотцѣ.

НАЧАЛОФЕРЕКИ́ТЫ, ш. е. начальники Еврейскихъ учителей особливо изъ полку Фарисейскаго. Требн: гл: 103.

НАЧАЛЬНОВОДИ́ТЕЛЬ, начальникъ, Государь, вождь. *Начальноводителе людей ссмы.* Прол: 17 Мар.

НАЧА́ЛЬНЫЙ ПСАЛО́МЪ, есть 103, коимъ начинается вечерня и всенощное бдѣніе. Трюд. 92.

НАЧА́ЛЬСТВО, власть надъ кѣмъ. *Начальство* есть тройкое, ш. е. духовное, гражданское и воинское. Бесѣд: Злат: ч: 2. 1685.

НАЧА́ЛЬСТВОВАТИСЯ, ствуюся, ешися. Быть подчиненнымъ у кого. Григ: Наз: 1 на обор.

НАЧА́ЛЬСТВУЕМЫЙ, мая, мое. Который состоитъ подъ начальствомъ, въ послушаніи у другаго. Соборн: 155.

НАЧА́СТѢ, нарѣч. Часто, многократно.

НАЧА́ТОКЪ, Псал: 77. 51: и 104. 36. По большой части сіе реченіе употребляется во множественномъ числѣ *начатки*, то есть новина отъ земныхъ плодовъ и отъ животныхъ. Законъ о начаткахъ Исход: 36. стих: 3. гдѣ названы *участія*, Числ: 15. 19. Начатки отдѣляемы бывали священникамъ, Числ: 18. стих: 8. 11. и проч. *Начатки плодовъ* иногда именуются лучшіе плоды, 2. Мак: 6. *Начатокъ духа* какой? Рим: 8. 23. Въ числѣ начатковъ полагаются и первенцы, ш. е. первородные отъ животныхъ словесныхъ и безсловесныхъ. Исход: 35. 19. Сего устава держалася и н. з. церковь, по свид: Иринея и проч.

НАЧА́ТОКЪ АХАІИ, въ 1 посл: къ Кор: гл: 16. ст: 15 съ похвалою именуется отъ св: Апостола Павла *домъ Стефанновъ*, ш. е. сѣмья или

родня Стефанины благочестивой жены; потому что первые они изъ Ахайскихъ жителей восприяли вѣру Христову.

НАЧЕРТАВА́ТИ, (ваю, ваеши). Творить чего нибудь подобїе. Требн: гл: 3. *Пріемъ священникъ отрока начертаваетъ крестъ или*, т. е. крестообразно осѣняетъ младенцемъ.

НАЧЕРТА́ННЫЙ, ая, ое, Дѣян: 17. 29. Нарисованъ, начерченъ, написанъ. Единъ изъ священномучениковъ исповѣдникъ Ѳеодоръ именуется *начертанный*, потому что отъ иконоборцовъ раженнымъ желѣзомъ по лицу былъ запятнанъ за православное св: иконъ почитаніе. Память его церковь празднуетъ Декемврія въ 27 день.

НАЧИНА́ЕМЫЙ, мая, мое. Подначальный. Бесѣд: Злат.

НАЧИНА́НІЕ, дѣйствїе, дѣло, тщаніе, Псал: 9. 12. 76. 3. Гдѣ бл: Іеронимъ подъ именемъ *начинанія* разумѣетъ повелѣнія, заповѣди Божія. Иногда въ худую сторону берется, т. е. незаконное тщаніе, предпріятіе, покушеніе. Псал: 13. 1. и 27. 4. и 105. стих: 29. 39. Треб: лист: 305 на обор. Или *за усилованіе*.

НАШЪ, названіе 15 буквы въ азбукѣ Славенороссійской, пишемой такъ: Н.

НА́Ю, двойст: число, вмѣсто *насъ*. Лук: 23. 39. *Спаси себе и нас*.

НАЯ́СНѢ, нар. наружѣ, открыто, на яви. Соборн: 60 на обор.

НАЯ́ТИ, (емлю, леши). Нанять, подрядить. Матѳ: 20. 1.

НАѲАНІ́МЫ, *множ: числа*, тѣже что Гаваониты, коихъ Іисусъ Навинъ плѣнилъ, и оставилъ живыхъ, *Іис: Нав:* 9. 21. и 27; но опредѣлилъ ихъ въ тяжкую работу, то есть, для ношенія дровъ и водъ на весь народъ Израильской; по-

чему Іосифъ Фл: называетъ ихъ δημόσιοι, то есть, *рабы общенародные*; однако въ послѣдующія времена, особливо при Давидѣ и Соломонѣ приставлены они были къ трудньйшимъ дѣламъ только, въ храмѣ Господни:, и Наѳанимы названы, 1 *Ездр:* 2. 3. и 1 *Парал:* 9. 2. т. е. *ПОДДАННЫЕ.*

НАУКЛІРЪ, Дѣян: 27. 11. Господинъ или хозяинъ корабля, съ Греч: языка такъ именуется.

НЕА́ЛИ, 1 Парал: 11. 32. Евр: толкуется *лотокъ.*

НЕБЕСА́ во множ: числѣ названы такъ четыре книги Іоанна Дамаскина о вѣрѣ, какъ видно въ заглавіи оныхъ книгъ.

НЕБЕ́СЕНЪ, на, но. Принадлежащій до неба. Соборн: лист: 50 на об.

НЕБЛАГОЛЮ́БЕЦЪ, 2 Тим: 3. 3. Которой не любитъ добрыхъ людей, или не радитъ о добрыхъ дѣлахъ.

НЕБЛАГОУ́МНЫЙ, *ная, ное*, не имѣющій здраваго разума. *Соб:* 88.

НЕБЛА́ЗНЕННЫЙ, ая, ое, безопасный, непогрѣшительный, на пр: путь, по которому не заблудится человѣкъ. Ірм: на Богоявл.

НЕБЛА́ЗНЕНЪ, на, но, несоблазнительный, непреткновенный. Грам: Макс: Грека листъ 355.

НЕБЛАЗНЫЙ, ая ое, который не соблажняется, или не прельщается. Мол: въ мал: повечеріи. *Нескверная, неблазная*, и проч.

НЕБО́, Рим. 13. 4. *Небо безъ ума мечъ носитъ*, то есть, ибо не просто, не безъ причины мечемъ опоясанъ.

НЕ́БО, иногда въ писаніи вмѣсто самаго Бога именуется, Матѳ: 23. 22. потому у Луки 15. стих: 18. 21 сказано: *согрѣшихъ на небо*, вмѣсто того, что *противъ Бога.* НЕ́БО именуется въ писаніи иногда церковь вѣрующая во истиннаго

Бога, *Ісаи:* 13. 13. гл: 34. 4. и 65. 17. *алок:* 6. 13. *Матѳ:* 24. 29.

НЕ́БО НЕБЕСЕ́, ш. е. превышшіе небеса, вышшій поясъ неба. Сирах: 16. 18.

НЕБОМУ́ДРЕННЫЙ, (*ная, ное.*) мудрствующій о небесныхъ вещахъ, или имѣющій небесную мудрость. *Тріод: лист:* 8.

НЕБОРО́ДНЫЙ, ная, ное. духовный, напр: человѣкъ въ богомысліи упражняющійся, противополагается земнородному. Прол: окт: 23.

НЕБОТЕ́ЧНИКЪ, на небо идущій или восходящій, горнихъ желающій, высокій: сіе реченіе имѣется въ службахъ святымъ на многихъ мѣстахъ, а особливо придается св: Иліи пророку.

НЕБОТО́ЧНЫЙ, ная, ное. изтекающій съ небеси; или лучше низпосылаемый съ выше. *Неботочного благодати пресвятаго Духа водою напоенный.* Пролог: Ноябр: 13.

НЕБОША́РНЫЙ, ая, ое, небеснаго цвѣту, подобный цвѣту небесному.

НЕБОШИРО́КІЙ, ая, ое, на подобіе неба простертый. Треб: гл: 107 въ мол: на освящ: хр: *Живущій въ домѣ семъ небоширокомъ.*

НЕБОЯВЛЕ́ННЫЙ, ая, ое, небеснымъ свѣтомъ сіяющій, на пр: *небоявленне Василіе преподобне.* Конд: св: Вас.

НЕБРА́ЧІЕ, безженство, холостая жизнь, дѣвство. Прол: 8 Мар.

НЕБРЕ́ЖНИКЪ, кто презираетъ, небрежетъ что либо. Григ: Наз: 9.

НЕБРЕЩИ́, (гу, жеши). Не радѣть, не прилѣжать.

НЕБУ́РНЫЙ, ая, ое, тихій, вѣтрами необуреваемый.

НЕБЫ́ШНЕЕ, ш. е. небывшее, несотворенное. Дамаск: 1 о вѣрѣ.

НЕВЕ́ЛЪ, Осіи 3. 2. Евр. толкуется мѣхъ такой,

въ коемъ держали вино, воду и проч.

НЕВЕЛЬ, въ Еврейск: *невелъ*; т. е. возвышеніе или воздвиженіе; или такая ноша, которую сильный человѣкъ можетъ поднять и на осла положить. По толкованію ученыхъ *невель* есть мѣра жидкихъ веществъ въ половину *гомора* или *хора*, въ *невелѣ* пять эфъ, 400 ливровъ. Осиі 3. 2.

НЕВЕЧЕ́РНІЙ, несмеркающійся, немеркающій, напр: будущій вѣкъ блаженныхъ именуется *невечерній*; по тому что солнце правды незаходимое осіяваетъ ихъ. Дам: 11.

НЕВЕ́ЩНЫЙ, спокойный. Бесѣд: Злат.

НЕВКУ́СЕНЪ СКВЕ́РНЫ, т. е. нескверный, неимущій порока. Канон: паск.

НЕВОЕВА́ННЫЙ, *ная, ное,* на котораго не нападаютъ враги. *Кан: Богор.*

НЕВО́ЛЬНЫЙ ГРѢ́ХЪ, въ церковныхъ книгахъ именуется такой, котораго человѣкъ не предвидитъ, но въ невѣдѣніи и нечаянно творитъ, т. е. воля человѣческая на тотъ грѣхъ не соглашается. Требн: гл: 1. и проч.

НЕВО́ЛЬНѢЙШІЙ, *шая, шее,* уравнит: степ: отъ невольный, и значитъ: больше принужденъ. Соб: 51.

НЕВОСХИЩЕ́НІЕМЪ НЕПЩЕВАТИ, не отъ высокоумія вздумать. Филип: 2. 6.

НЕВРА́ЩНЫЙ, ая. ое, необращаемый, которой не ворочается. Индѣ значитъ: неизмѣняемый неподлежащій измѣненію. Дам: 2 о вѣрѣ, 3 о икон. и 11.

НЕВРЕ́МЕННО, неблаговременно, не во время, не весьма угодно или пристойно. Haud quoque ſatis commode. Дам: о вѣрѣ гл: 2.

НЕВѢ́ГЛАСЪ, невѣжда; простакъ, неученый, безграмотной. Стоглав: вопр: 16. гл: 41.

НЕВѢ́ДѢНІЕ; иногда берется за грѣхъ по несмы-

еленности сотворенный. Псал: 24. 7. Для того иные не почитаютъ его беззаконіемъ; но въ дѣян: 3. 17 невѣдѣніе значитъ тяжкій грѣхъ Христоубійства: такѣже гл: 13. ст: 27. Св: Павелъ къ тим: 1. 13 о себѣ сказуетъ, что Богохульничествомъ, Богоборствомъ и Богодосажденіемъ грѣшилъ поневѣдѣнію; однако грѣхи сіи велики.

НЕВѢДѢТИСЯ, (не вѣмся, не вѣсися). Матѳ: 20. 22. Самому себя не знать, недѣльно что говоришь, или дѣлать.

НЕВѢЖДЕСТВОВАТИ, ствую, еши. Незнать. Григ: Наз: 37 на об.

НЕВѢЖДЕСТВУЕМЫЙ, пребывающій въ неразуміи. Григ: Наз: 10 наоб.

НЕВѢЖДНО, нар. неразумно, несмысленно. Кормч: 298.

НЕВѢЖЕСТВІЕ, индѣ берется вообще за грѣхъ, особливо происходящій отъ неразумія. Евр: 9. 7.

НЕВѢРУЕМЫЙ, мая, мое, неимовѣренъ. Бесѣд: Злат.

НЕВѢСТА, иногда значитъ сыновнюю или братнюю жену, т. е. *невѣстку*. Кормч: 40. 6.

НЕВѢСТАСЯ, двойственное число изъявительн: образа настоящ: времени отъ глагола *вѣмъ*, *Марк:* 10. 38. Невѣстася чесо просита. т. е. сами не знаете о чемъ просите; хотите быть первыми министрами при мнѣ (Христѣ), а мое царство есть не свѣтское и временное, но духовное и вѣчное, въ которомъ мірскіе чины ничего не значатъ. Такимъ образомъ и другіе глаголы сопрягаются въ св: писаніи по образцу Еллиногреческаго языка, хотя въ нашемъ то и не весьма нужно.

НЕВѢСТНИКЪ, брачный чертогъ, или ложница, спальня. Иногда значитъ жениха: прол: 26 Іун.

НЕВѢСТОВОДИТЕЛЬ, Быт: 21. 22. Съ другихъ

преводовъ главный военачальникъ; а по силѣ реченія тотъ, кто сосватываетъ за жениха невѣсту.

НЕВѢСТОКРАСИ́ТЕЛЬ и НЕВѢСТОКРАСИ́ТЕЛЬНИЦА, кто приуготовляетъ и убираетъ дѣвицу къ браку. Акаѳ: Богор.

НЕГЛА́ЖДСТВЕННЫЙ, негладкій, шероховатый; безчинный. Григ: Наз: 16.

НЕГЛИ, не уже́ ли. Рим: 5. 7. Филим: 1. 15.

НЕГЛѢ́ННЫЙ, *ная, ное,* неистлѣваемый, нетлѣнный, негнилый. *Дам:* 18 *лист.*

НЕГОДОВА́ТИ, (негодую, еши). Гнѣваться, сердиться, роптать. Матѳ: 20. 24. *Слышавше десять негодоваша о обою брату.* Псал: 21. 25. и 35. 5.

НЕДАРОЧА́ЯТЕЛЕНЪ, нелюбящій подарковъ или взятковъ. Соборн: 113 на об.

НЕДОБРОУТВОРЕ́НІЕ, неубранство въ жилищѣ, неопрятность. Прол: Август: 5.

НЕДОВЫ́ЧНЫЙ, ая, ое, несовершенно изученый. Макс: Грек: пред: Грам: 6 листъ.

НЕДОЖДИ́МЫЙ, на котораго дождь ненисходитъ. Григ: Наз: 9 на об.

НЕДОРА́СТШІЙ, т. е. недоросль, неимѣющій пра́вильныхъ лѣтъ. Матѳ: Власт: а сост. гл: 4. 17.

НЕДОСЫ́ТИ, нар. т. е. недовольно, оскудно, недостаточно. Кормч: 76 на об.

НЕДОУМѢ́НІЕ, индѣ значитъ противоположеніе. Бесѣд: Зл: 114.

НЕДУ́ГОВАТЕЛЬНЫЙ, зараженный болѣзнію. Григ: Наз: 2 наоб.

НЕДУ́ЖНЫЙ ХРА́МЪ, больница, нарочно отведенное мѣсто для призрѣнія и врачеванія недужныхъ. Устав: гл: 46.

НЕДѢ́ЛАНІЕ, престаніе дѣ́ла. Исход: 21. 19. *За недѣ́ланіе его да дастъ цѣ́ну,* т. е. за то вре-

мя заплатить долженъ, въ которое изувѣченной человѣкъ не могъ работать.

НЕДѢ́ЛЯ, въ церковныхъ книгахъ именуется день воскресной, потому что въ тотъ день по силѣ четвертой заповѣди дѣлать, т. е. работать запрещается; а въ простыхъ разговорахъ за цѣлую седмицу приемлется, на пр: *цѣлую недѣлю дождь шелъ*, т. е. седмь дней ненастье было; сіе отъ того произошло, что каждая седмица отъ недѣли начинается, почему и названъ первой день послѣ недѣли *понедѣльникъ*. Недѣли по уставу разныя имѣютъ названія, на примѣръ недѣля св: Пасхи, просто свѣтлое воскресенїе; недѣля Ѳомина, для того что чишается евангеліе о увѣренїи Апостола Ѳомы, и проч.

НЕДѢ́ЛЯ АНТИПА́СХИ, см. антипасхи недѣля. 1 том: слов: ц. Сія же недѣля именуется *НОВАЯ*, по обновленїю Христова воскресенїя. *Synaxar*: на пентикост. *Ѳеод*: *валс*: въ толк: на 27 главу о св: Духѣ, къ амфилох: Василіа вел. Она же *НЕДѢЛЯ* о Ѳомѣ.

НЕДѢ́ЛЯ ВАІИ, см: *ВАІА*, въ томѣ I слов: ц. Въ сію недѣлю по всягодно Греческіе цари имѣли обычай раздавать чиновнымъ людямъ и народу дары, по свидѣтельству Ѳеодора Валсамона; а Патріархи съ особливымъ чиномъ на ослѣ ѣздили въ крестномъ ходу. *Дресн: вивл.*

НЕДѢ́ЛЯ КРЕСТОПОКЛО́ННАЯ, третїе въ великомъ постѣ воскресенье; а почему такъ именуется, *смотри синаксар: тріод.*

НЕДѢ́ЛЯ ПРАВОСЛА́ВІЯ, первый въ великомъ постѣ воскресный день, подъ симъ названіемъ разумѣется по возвращенію благочестїя, когда на седмомъ вселенскомъ соборѣ иконоборцы испровержены. *См: синоксар: 3 недѣли.* Отъ того времени сей день празднуетъ церковь святая со особливымъ торжествомъ, при которомъ возглашается благочестивымъ людямъ *вѣчная память*;

а ерешикамъ *анаѳема*. У Римлянъ сія недѣля названа invocauit.

НЕДѢЛЯ ПРЕДЪ ВОЗДВИ́ЖЕНІЕМЪ, воскресный день предъ 14 числомъ Сентября, въ кое празднуется всемирное воздвиженіе честнаго и животворящаго креста Господня; а послѣдующая ему дню *НЕДѢЛЯ* въ книгахъ церковныхъ именуется *ПО ВОЗДВИЖЕНІИ*, для чтенія евангелія о распятіи Господа нашего Іисуса Христа.

НЕДѢЛЯ ПРЕДЪ ПРОСВѢЩЕ́НІЕМЪ, т. е. воскресеніе празднуемое прежде 6 числа Генваря, предъ крещеніемъ Христовымъ, кое инако называется *Богоявленіе* и *просвѣщеніе*, послѣ сего праздника воскресный день *НЕДѢЛЯ ПО ПРОСВѢЩЕНІИ. Устав: цер.*

НЕЕЛА́ССА, Іов: 39. 13. Евр. толкуется *радуется*, имя въ Греч. оставлено за собственное птицы. Каталог: библ. и лексиконъ Греколат: Корн: Шревел. А въ иныхъ преводахъ стоймъ, струѳіонъ и струѳокамилъ, которыя птицы свойства по натуральной исторіи извѣстны.

НЕЕСТА́НЪ, мѣдникъ. 4 Цар: 18. 4.

НЕ́ЖЕ, нарѣчіе отрицательное, значащее: покамѣстъ, не, нежели. *прем: Солом:* 2. 8.

НЕЖЕ́РТВЕННЫЙ, ая, ое, котораго въ жертву приносить запрещено по ветхому закону, тоже что нечистый. Требн: гл: 42. лист: 193.

НЕ́ЖИТЪ, въ номокан: въ статьѣ 20 упоминается: *хартіа содержащая молитву нежита*. Разумѣется болѣзнь подъ симъ названіемъ особаго рода.

НЕЗАВИ́СТНО, напр. обильно, неоскудно. Бесѣд: Злат: 7. 2.

НЕЗАЗО́РЕНЪ, на, но, 1 Тим: 6. 15. Кой безъ зазрѣнія, непостыдный, необличаемый, неокуж-

даемый.

НЕЗАХОДИ́МЫЙ, *мая, мое*, тоже что неизходный, въ котораго войти не льзя, или не дозволено, на примѣръ ветхозаконная скинія именуемая *святая святыхъ* была незаходимая; потому что кромѣ единаго архіерея, и то единожды въ годъ, входить въ нее никому не велѣно, *исх*: 30. 10. *Левит*: 16. 2. 34. *Евр*: 9. 7. *смотри прол*: *Ноябр*:. 21. А хотя и покусился было Иліодоръ внити въ храмъ Господень для посѣщенія сокровищъ церковныхъ; но казнь Божія его постигла, и многи раны за дерзновеніе свое претерпѣлъ онъ отъ Ангеловъ. 2 *Макк:* 3. 12. А что Помпей вел: взявши Іерусалимъ, такъ какъ побѣдитель входилъ во святая святыхъ, сіе случилось по насилію, а не по допущенію, и послѣ надлежало очищать весь храмъ, яко входомъ языческимъ осквернненый. Такъ же и въ новозавѣтной церкви алтарь есть мѣсто мірскимъ людямъ незаходимое, по уставу церковному.

НЕЗДА́НЪ, несозданный. Дам: о вѣрѣ гл: 2.

НЕЗДРА́ВІЕ, недугъ, недугованіе, болѣзнь, скорбь. Жит: Григ: Наз.

НЕЗЛО́БІЕ, святость, непоро́чность. Псал: 36. 37. и 40. 13. *НЕЗЛОБА* тоже. Псал: 7. 9.

НЕИЖДИВА́ЕМЫЙ. ая, ое, котораго истратить или прожить не можно; на прим: *разумъ чело вѣку есть неиждиваемое богатство.*

НЕИЗБЫТНЫЙ, *ная: ное*, тотъ, отъ котораго избавиться или избѣжать не льзя, неизбѣжный, неминуемый. Прол: Март: 16. *Недугъ неизбытный родитъ.*

НЕИЗВРА́ТНЫЙ, ая, ое, непреврашный, неперевороченъ, или невывороченъ. (Макс: Грек: пред: Грам: 25.) такъ же невращный, непреобразимый.

НЕИЗГЛАГО́ЛАННЫЙ, ная, ное. Неизреченный; чего словами выразить неможно. Дам. книг; о вѣрѣ.

женнаго. 2 Кор: 4. 10. 11. 21. КЪ благому дѣлу неспособнаго. Римл: 5. 6.

НЕ́МОЩЬ въ писанїи берется иногда за погрѣшность отъ недоразумѣнїя случающуюся, Евр: 5. 2. *Понеже и той немощїю обложенъ есть.* т. е. самъ вешхозаконный Архїерей приносящій дары и жертвы за людскїя невѣжествїя и заблужденїя, подлежалъ тѣмъ же порокамъ; для того долженъ, былъ и за себя жертвы приносить во очищеніе погрѣшностей. *стих:* 3. кои именуются, *немощь плоти нашея*, Рим: 6. 19. и въ которые неумышленно человѣкъ впадаетъ. *Рим:* 7. 18. 19 и 20.

НЕМРА́ЧНШЙ, (*шая, шее,*) свѣтлѣйшїй, который неудобно помрачается. *Уравнит:* *стелень*, отъ *прилагат: имени НЕМРАЧНЫЙ. Григ: Назіанз:* 2.

НЕМЯТЕ́ЖСТВО, спокойствїе, тишина, безмолвїе. *Соб:* 155.

НЕНАДЕ́ЖДНЫЙ, ная, ное. Нечаяный, внезапный. Трїод: 473.

НЕНАДПИ́САНЪ у ЕВРЕЙ, въ псалтирѣ можно видѣть, что двадесять пять псалмовъ, надъ которыми поставлена такая отмѣтка, *ненадписанъ у Евреи*; по чему не льзя узнать и творца оныхъ псалмовъ, однако по разсужденїю Іеронимову, кои псалмы надписанїя не имѣютъ, оные тѣмъ же творцамъ приписываемъ, подъ чьими именами предшествующіе псалмы состоятъ, выключая первой положенной вмѣсто предисловїя псалтири, отъ св: Духа изданной; и такъ давно примѣчено учителями церковными, что не надписанные псалмы сочинены царемъ и пророкомъ Давидомъ. Болѣе же любопытствовать о псалмописателяхъ ни что иное есть, какъ читаючи письмо тщиться провѣдать, какимъ перомъ писано. Григ: вел: о кн: Іов.

НЕНАМѢНЕ́НЪ, который не оставилъ послѣ себя

завѣщанїя о раздѣлѣ имѣнїя. Прол: Іул :26.

НЕОБИМЕ́ННЫЙ, ая, ое, коего объять или вмѣстить не можно.

НЕОБИНОВЕ́НІЕ, смѣлость дерзновенїе.

НЕОБИНОВЕ́ННЫЙ, ная, ное. Который открытъ, свободенъ, нелицеприимный, и никого небоится. *Судїю необиновеннаго умоляюще.* Трїод: лист: 35.

НЕ ОБИНУ́ТИСЯ, (нуюся, нуешися). Смѣло поступать, не опасаться.

НЕОБИНУ́ЯСЯ или НЕОБИНОВЕ́ННО, нарѣч. безъ опасенія, смѣло, дерзновенно.

НЕОБЛАДА́ННЫЙ, самовластный. *Кан: пятдес.*

НЕОБЛЮДЕ́НІЕ, неосторожность, неразсмотрѣніе. *М: Власт: сост:* А.

НЕОБРѢ́ЗАНІЕ, Рим: 2. 25. Природное состоянїе человѣческаго тѣ́ла кромѣ обрѣзанїя, кое уставлено у Іудеевъ. Индѣ взято за людей необрѣзанныхъ, то есть кои не отъ Іудейскаго рода вступили въ Христїанскую вѣру. *Рим:* 2. 26. За язычниковъ. — *Сотворити себѣ необрѣзаніе,* значитъ: отступить отъ завѣта святаго. 1 Мак: 1. стих: 15. 1 Кор: 7. 17

НЕОБРѢ́ЗАНІЕ СЕ́РДЦА, есть жестокосердїе, упрямство, закоснѣлость въ худомъ. Второз: 10. 16. Какъ Стефанъ первомученикъ именуетъ Жидовъ: *необрезанїи сердцы и ушесы.* Дѣян: Апост: 7. 51.

НЕОБУЗДА́НІЕ, своевольство, самовластїе.

НЕОБУМЕ́ННЫЙ, (*ная, ное,*) коего не льзя умомъ постигнуть. *Дамаск: 2 о вѣрѣ.*

НЕОПА́ЛЬНО, безъ опаленїя, не опаля́ся: Богор: осмогл.

НЕОПА́ЛЬНЫЙ, ая, ое, который не опаляется.

НЕОПРЕДѢ́ЛЬНЫЙ, *ная, ное,* котораго грани-

чить не можно, на примѣрЪ БОГЪ есть неопредѣльный. *Дам: 3 лист: на обор.* по Лат: nullis tetminis incluſus или indefinibilis.

НЕОРА́ННЫЙ, ая, ое, непаханный.

НЕОСЯ́ЖИМЫЙ, ая, ое, тоже что неосязаемый, котораго осязать не можно.

НЕОТРЕЧЕ́ННО, нарѣч: непремѣнно, безЪ отрицанія, безотговорочно. Требн: гл: 103. лист: 308.

НЕОТРЕЧЕ́ННЫЙ, (*ная, ное,*) который неотказывается, не отговаривается. *Собор*: 193.

НЕОТРЕЧЕ́НЪ, *на, но,* невозбраненЪ, неотверженЪ. *Соб: лист:* 44.

НЕ́ОТРЪЧНѢ, *нарѣчіе*, безЪ отлагательства, немедленно. *Григ: Наз:* 46 *на обор.*

НЕОТТО́РГНЕНЪ, *на, но,* котораго не льзя отринуть, отбросить. *Соб: лист:* 101.

НЕПА́КОСТЯЩЪ, (*ща, ще,*) которой невредитЪ, непрепятствуетЪ, нетворитЪ соблазна. *Кормч:* 22 *лист.*

НЕПЛА́КАТЕЛЬНЫЙ, *ная, ное,* безЪ слезЪ который, веселый. *Соб:* 92 *на об.*

НЕПЛО́ДОВЪ, Псал: 112. 9. именуется такЪ жена дѣтей нерождающая. у Лук: 1. 7 *НЕПЛОДЫ* тожЪ. Гал: 4. 27. *Возвеселися неплоды нерождающая* и проч. Здѣсь АпостолЪ ПавелЪ въ иносказаніи послѣдовалЪ пророку Исаіи, предвозвѣстившему о церкви Христіанской, что она духовно породитЪ больше дѣтей Богу отЪ неплодной Сарры, т. е. отЪ язычниковЪ, нежели отЪ Агари, т. е. отЪ Іудей.

НЕПЛО́ДСТВОВАТИ, (ствую, ствуеши). Бездѣтну быть, безЪ плода или безЪ пользы, на пр: *неплодствовавший мой умЪ.* Ирм: 2 гл.

НЕПОБОЛЕ́НІЕ, нечувствіе къ бѣдѣ ближняго и непопущеніе о другомЪ человѣкѣ въ напасти, или печали сущемЪ. *Соб:* 72 *на об.*

НЕПОБОРИ́МЫЙ, ая, ое, котораго одолѣть не льзя.

НЕПОДМЫ́СЛЕННЫЙ, *ная, ное,* смиренномудренный, не высоко о себѣ думающій. *Григ: Наз:* 17 *на об.*

НЕПОДО́БА, непристойность, безмѣстіе, нескладность. Грам: Макс: Грек: 157.

НЕПОДО́БНЫЕ, *еретики*, смотри *АНОМЕ́И.*

НЕПОДО́БНЫЙ, тшъ, который не подобаетъ, не надлежитъ. Рим: 1. 28. *Творити неподобная*, т. е. дѣла неподобающая, нелѣпая, непристойная.

НЕПОЗНА́ТЕЛЕНЪ, (*льна, льно,*) котораго не узнаютъ. *Соборн: лист:* 361 *на об.*

НЕПОЗЫ́БЛЕМО, нарѣч: неподвижно, непрогомо. *Непозыблемый*, который не потрясется, или не можетъ двигаться.

НЕПОКАЯ́ННО, безъ покаянія, безъ раскаянія.

НЕПОКАЯ́ННЫЙ, ая, ое, который не раскаевается, или не хочетъ каяться. Тріод: пост.

НЕПОЛУ́ЧЕСТВО, неисполненіе желаній. *Дам:* 20 *лист.*

НЕПОЛУ́ЧЕСТВУЮЩІЙ, щая, щее, который не имѣетъ. Соборн: 73.

НЕ ПОМНО́ЗѢ, нарѣч. не много послѣ того, спустя нѣсколько времени. Дѣян: 27. 14.

НЕПОРИЦА́ННЫЙ, ная, ное. Коего поридать не льзя. Соборн: 3.

НЕПОРО́ЧЕНЪ, *чна, чно,* или НЕПОРО́ЧНЫЙ, *чная, чное,* не имѣющій порока, т. е. ничего такаго, за чтобы опорочить можно. *Евр:* 9. 14. *Христосъ Духомъ святымъ себе принесе непорочна Богу.* Здѣсь взираетъ Апостолъ на вещехозаконныя жертвы, для которыхъ готовились животныя здравыя, цѣлыя, совершенныя, неуроды и никакаго порока не имѣющія. Въ противномъ

бо случаѣ не годились въ жертву. *Исход:* 12. 5. *Левит:* 3. 1. я 22. 20. числ: 25. 3. Второз: 15. 21. Особливо сія непорочность требовалась въ юницѣ рыжей, какъ видно числ: 19, изъ пепла которой въ водѣ разтворснаго бывало очищенїе. Но случались какъ въ жертвахъ тѣхъ, такъ и въ приносителяхъ пороки, Малах: 1. 13. Христосъ же совершенно будучи непороченъ 1 Петр: 1. 19. Іоан: 8. 46. Евр: 7. 26 принесъ себя на крестѣ въ жертву спасительную для всего мїра. Дѣян: 20. 28. Іоан: 1. 29. 36. 1 Кор: 5. 7. 1 Іоан: 1. 7. Апок: 1. 5. Ефес: 1. 9. Исаи 53. 4. 5.

**НЕПОРО́ЧНЫ**, такъ названъ Псаломъ 118; потому что сими словами начинается: *блажени непороченіи.* Сіе реченіе по книгѣ, уставъ именуемой, и по требнику во многихъ мѣстахъ упоминается, по Греч: АМОМОΣ; по Лат: gradualis.

**НЕПОРУ́ШНО**, нар: ненарушимо, въ цѣлости. Розыск: листъ 28 на об.

**НЕПОСТИ́ЖНЫЙ**, ная, ное. Тоже что непостижимый, котораго постигнуть или понять неможно. Дамаск: кн: о вѣр.

**НЕПОСТОЯ́НІЕ.** безостойчивость, противъ чего устоять неможно. Соборн: 177.

**НЕПОСТОЯ́ННЫЙ**, ая, ое, въ церковныхъ книгахъ значитъ такую вещь, противъ которой устоять не можно. Псал: 123. 5. *Воду нелостоянную*, т. е. надменную, по иныхъ преводу. Такъ же въ молитвѣ Манассіи Царя Іудейска стих: 1 значится: *яко нелостоянно великолѣпіе славы твоея*, кои слова изъясняются въ псалмѣ 129. стих: 3. *Аще беззаконія назриши Господи, Господи кто лостои́тъ.*

**НЕПОСТУ́ПЕНЪ**, пна, пно. 1 Кор: 15. 58. Неподвиженъ, постоянный, твердый.

**НЕПОТІА́НЕ**, послѣдователи Непота Епископа въ

Арсеноитской области, бывшаго 264 года отъ Р. Х. Никиф: ист: церк: кн: 6. гл: 21. Евсев: кн: 7. гл: 19. Мнѣніе ихъ было сходно съ Хилїастами, т. е. тысящелѣтниками.

НЕПОТКНОВЕ́ННО, безъ претыканїя, въ той же силѣ и прилагательн:

НЕПОТКНОВЕ́ННЫЙ, ая, ое, который не претыкается.

НЕПРА́ВДА, ученїе благочестїю противное. 2 Солун: 2. 12.

НЕПРА́ВДОВАТИ, (дую, дуеши). Псал: 43. 18. Поступать противъ закона Божїя, отступить отъ благочестїя Богомъ уставленнаго.

НЕПРА́ВДУЕМЪ, ма, мо. Котораго обманываютъ. предисл: къ кормч.

НЕПРА́ВДЫ, во множ: числѣ. Разумѣется тягчайшїй грѣхъ богоотступничества. Левит: 16. 16. т. е. упорное противленїе Богу, такъ какъ отложеніе отъ незаконной власти. 3 цар: 12. 19.

НЕПРА́ЗДНАЯ или НЕПРА́ЗДНА, Требн: гл: 7. т. е. жена имѣющая во чревѣ, просто брюхатая.

НЕПРА́ЗДНОСТЬ, 3 Цар: 18. 27. Недосу́гъ.

НЕПРА́ЗДНСТВО, недосужность. Соборн: 171. или безпокойство, злоключенїе, бѣдность, хлопоты, огорченїе. Сир: 40. 1. *Непразднство велїе создано бысть всякому человѣку.*

НЕПРЕБОРИ́МЫЙ, ая, ое, котораго побороть или одолѣть не льзя.

НЕПРЕГРА́ДНЫЙ, ая, ое, безъ перегородки, нераздѣленный стѣною.

НЕПРЕ́ЕМНЫЙ, ая, ое, всегдашнїй, неперемѣняемый, непрестанный. Соборн: 120 наоб.

НЕПРЕЛЕ́СТНЫЙ, ая, ое, который въ обманъ не дается.

НЕПРЕМОЛЕ́ННЫЙ, ная, ное. Котораго умилостивить не можно, или неудобно. Григ: Наз: 1.

НЕПРЕПОДО́БНЫЙ, ая, ое, беззаконный, нечестивый. Соб: 219 наоб.

НЕПРЕРЕКА́ТЕЛЕНЪ, льна, льно, тоже что, непрекословный, котораго оспорить не льзя, или который не споритъ.

НЕПРЕСТУ́ПНЫЙ, *ная, ное*, непремѣняемый, безпереводный, Евр: 7. 24. *Сей же* (Христосъ) *непреступное имать священство.* т. е. онъ будучи первосвященникъ вѣчный, *по силѣ живота неразрушаемаго*, сш: 6 *власть имать вѣчную яже не прейдетъ, и царство его не разсыплется.* Дѣян: 7. 14.

НЕПРЕТКНОВЕ́ННЫЙ, ая, ое. Фил: 1. 10. Который самъ не претыкается, т. е. не соблазняется, и другимъ не подаетъ соблазна своею жизнію.

НЕПРЕТУ́ЧНѢВА́ТИ, ваю, еши. Жирнымъ, толстымъ, тучнымъ учинить. Соборн: 148 наоб.

НЕПРИКЛА́ДНЫЙ, ая, ое, котораго сравнить, не можно, или примѣнить, безпримѣрный.

НЕПРИКО́СОМЪ, т. е. неприкосновенно, не только что дотронуться. Макс: Грек: пред: Грам: 359. *А неприкосомъ го* (грамматику) *приляша.*

НЕПРИКРОВЕ́НЪ, на, но, ясный, явный, откровенъ: на пр. *глаголъ неприкровенъ*, т. е. явственная рѣчь.

НЕПРИЛѢЖИ́МЫЙ, мая, мое. Индѣ взято за непотребный, негодный, тоже что неключимый. *Въ темницѣ неприлѣжимаго сего затворите.* Прол: Март: 9.

НЕПРИЧА́ЯННОЕ, въ видѣ сущ: средн: значитъ то, что сверхъ нашего ожиданія. Дам: 23 лист.

НЕПРИЯ́ЗНЕННЫЙ, ая, ое, злый, худый, лукавый. Матѳ: 13. 38. *Сыновѣ неприязненніи.*

НЕПРИЯ́ЗНЬ, зло, дїяволъ. Іов: 1. 6. Мат: 4. 10. Мар: 4. 15.

НЕПРИЯ́ТЕНЪ, тный. Чего принять не должно. Корич: 3 наоб. или: который, въ себя невмѣща-

етъ, или непереимчивый; по Лат: incapax. Дам: лист: 11.

НЕПЩЕВА́НІЕ, инѣніе, подлогъ. Марк: 12. 40. *Нелщеваніемъ далече молящеся*, т. е. подъ видомъ долгой молитвы. Мат: 23. 14.

НЕПЩЕВАТИ, (непщую, щуеши). Псал: 48. 21. Думать, мнить.

НЕРАБО́ТЕНЪ, тна, тно. Непорабощенъ, не отданъ въ рабство. Канон: Богор.

НЕРАЗЛОЖЕ́НІЕ, безотрадное сѣтованіе. Прол: Окт: 10.

НЕРАЗЛО́ЖНО, нар: Не отлагая времени. Кормч: 597 на об.

НЕРАЗМѢ́СНО, нар: Не смѣшавшися. Толков: еванг.

НЕРА́ЗНСТВЕННО, нарѣч. неразсудно, неразсмотрительно, безъ разбору.

НЕРА́ЗНСТВЕННЫЙ, ая, ое, которой не знаетъ различія, на пр: между добромъ и зломъ, которому все равно и то и другое; таковые суть неотличающіе православной вѣры отъ еретической.

НЕРА́ЗНСТВІЕ, неотличіе одной вещи отъ другой; по Лат: indifferentiſmus

НЕРА́ЗПРИТЕЛЕНЪ, на, но. Безраспный. Треб: гл: 92.

НЕРАСТВОРЕ́НЪ, на, но, Псал: 74. 9. Несмѣшенъ, на примѣръ вино нерастворено, т. е. безъ примѣсу воды.

НЕРАЗСТОЯ́ННѢ, нар: безъ раздѣленія, безъ разстоянія. по Лат: abſque diſtinctione. Дам: лист: 4.

НЕРАЗУ́МИВЪ, ва, во, Псал: 19. 7. Глупъ, безумный.

НЕРАЗУ́МИЧЕНЪ, чна, чно. Малоумный. Прол: 18 Іул.

НЕРУКОТВОРЕ́НЪ, на, но, не человѣческими руками содѣланъ, но Богомъ изъ небытія въ бы-

тіе приведенъ. 2 Кор: 5. 1. Въ такомъ разумѣ образъ Го́спода нашего Іисуса Христа на убру́сѣ значащійся, именуется *нерукотво́ренный*, по́ первоначельному его изображенію самимъ Спа́сителемъ: о чемъ смотри краткую, но ясную пропись въ послѣд: Псалт: 16 числа Августа.

НЕСВѢТЛОУМЄ́ЕМЫЙ, понимаемый въ смыслѣ неясномъ. Дам: книга о вѣрѣ гл: 2.

НЕСВЯЩЕ́ННЫЙ, индѣ тоже значитъ что свѣтскій, мірскій; по Лат: profanus. Дам: лист: 8.

НЕСКОНЧА́ТИ ЖА́ТВЫ, *Левит:* 19. 9. т. е. во время жнитва́, не должно все безъ остатку сжать, но нѣсколько оставить для нищихъ и пришельцевъ, *ст:* 10. о чемъ часто Іудеямъ подтверждалъ Богъ, яко особенный убогихъ попечитель. Учители Еврейскіе седмеричное находятъ подаяніе нищимъ по закону доставляемое, (1 по ихъ языку *угóлокъ*, или небольшая частица нивы. 2) *Подбираніе остатковъ.* 3. *Собранія гроздія.* 4) Спадшія съ вѣшвей *ягоды.* 5) *Забытое* въ по́лѣ, Второз: 3. 24. 19. 6) *Десятина* убогихъ. 7 (*Милостыня.* Что касается до перваго, то уголку мѣра хотя не назначена въ св: писаніи; но Раввины мнятъ, ее меньше шестидесятой доли всего по́ля. А о милостыни закономъ назначенной, *Второз:* 15. 7. *и Левит:* 33. 25.

НЕСЛА́НЪ, на, но, не солонъ. Марк: 9. 50. *Аще соль не слана будетъ.*

НЕСОПРОТИВОГЛАГО́ЛЬНѢ, нар: непротивнорѣчно, неспоря. Соб: 25. и 27.

НЕСОЧЕТА́ННЫЙ, ная, ное. Ни съ кѣмъ несравненный. Кормч: лист: 30 на об:

НЕСРЕ́ДСТВЕННО (*нарѣчіе*), безъ всякаго посредства, близко, безъ промежушковъ. *Серафими несредственно приближающеся.* Кан: безплотн: пѣсн: 1.

НЕССА, Iов: 39. 13. Еврѣ толкуется: *ястребъ*, и наричается тако отъ быстроты летанія.

НЕСТОРІА́НЕ, послѣдователи Несторію Цареградскому въ 5 вѣкѣ бывшему, которой восписывалъ двѣ Христу упостаси. На него былъ соборъ въ Ефесѣ вселенскій 433 года, на коемъ и осужденъ.

НЕСТОЯ́ЩІЙ, *щая*, *щее*, непостоянный; недолговременный, скоропреходящій. *Прол:* 12 *Іул.*

НЕСТРОЕ́НІЕ, 1 Кор: 14. 33. Безпорядокъ, смятеніе.

НАСТЯЖА́ТЕЛЬНЫЙ, ая, ое. Небогатый, непекущійся о приобрѣтеніи имѣнія.

НЕСУДИ́МАЯ ГРА́МОТА, такъ какъ жалованная давалась отъ вел: Государя въ нѣкоторые монастыри Архимандритамъ, Игуменамъ и строителямъ съ тѣмъ, чтобъ владыкамъ т. е. Архіереямъ не судить ни архимандритовъ, ни игуменовъ, ни поповъ, ни черцовъ, ни всякаго причта церковнаго. *Стоглавъ* 65 и 66 *глав.* Но таковыя грамоты въ 7059 году на Московскомъ соборѣ отрѣшены, и велѣно святителямъ судить впредь весь духовный чинъ, никого не исключая, по силѣ пра́вила седмаго вселенскаго собора.

НЕСУЩЕ́СТВЕННЫЙ, индѣ взято за пресущественный. *Дам:* 8 *лист.*

НЕСѢДА́ЛЬНОЕ, смотри Акаѳистъ.

НЕТА́ИНСТВЕННЫЙ, ная, ное. Неученый. Григ: Наз: 2.

НЕТЕ́ЧНО, *нарѣчіе*, въ одинакомъ состоянїи, непреходно. *Дам:* 5 *лист.*

НЕТЕ́ЧНЫЙ, *ная*, *ное*, который не преходитъ, но всегда въ одинакомъ состоянїи пребываетъ. *Дам:* 4. по Лат: *anuxu liber.*

НЕ́ТІЙ, дядя: Корич: 565 на об. или племянникъ Корич: нов: издан: лист: 243.

НЕТЛѢ, глаголъ безлично употребленный, т. е. не лѣпь, недостоитъ, не дозволено. по Лат: nonlicet. Мат: Вл: сотв. А. гл: 9.

НЕТРѢБѢ, нарѣч: не надобно, не нужно. 1 Кор: 12 21.

НЕТѢСНОМѢСТНО, тоже что не тѣсно, не узко. Богор: осмогл.

НЕТЯ́ГЪ, лѣнивецъ, негодяй. Прол: Окт: 6.

НЕУ, нѣтъ еще, еще не. *Не у видимъ ему всяческая покоренна.* Евр: 2. 8.

НЕЕДОБОДЕРЖИ́МЫЙ, ая, ое, котораго держать или носить трудно. Ирм. 2 гл.

НЕУДОБОИЗБѢ́ЖНЫЙ, (*жная, жное,*) отъ коего убѣжать трудно. *Соб:* 3.

НЕУДОБОПОСТИ́ЖНЫЙ, *ная, ное,* котораго трудно постигнуть. *Соб:* 81.

НЕУДОБОРѢШИ́ТЕЛЬНЫЙ, ая, ое, котораго рѣшить трудно. Исход: 10. 22.

НЕУДОБОУЛОВЛЯ́ЕМЫЙ, (*мая, мое,*) котораго изловить неспособно. *Соборн:* 217 *на обор.*

НЕУДО́БЬ, не свободно, не легко, трудно; а иногда значитъ и невозможно.

НЕУЛИ, нарѣч. еще или не. Маше: 15. 17.

НЕУКЛО́ННЫЙ, ая, ое, Евр: 10. 23. Непоколебимый, постоянный.

НЕУЛИШИ́ТИСЯ, (шаюся, шаешися). Не лишишься не отщетишься. Макс: Грек: пред: Грам: 56.

НЕУМОЛИ́МЫЙ, ая, ое, котораго умолить трудно или невозможно, на пр: *судія неумолимыи.*

НЕУМЫ́ТНЫЙ, ая, ое, котораго задарить не можно, мздою непомрачаемый.

НЕУСТРО́ЕНЪ, Іак: 1. 2. Волнующійся, непостоянный; такъ же мятежный, неспокойный.

НЕУТА́ЙМЪ, ма, мо. Который вездѣ видитъ, и все назираетъ, отъ кого не льзя спрятаться. Дан: лист: 7.

НЕУТА́ЙНЫЙ, *ная, ное*, отъ котораго ничто утаиться, или укрыться не можетъ. *Дам*: 1 о *вѣрѣ*.

НЕУТИ́ШНЫЙ, ая, ое, тоже что неутолимый.

НЕФѲАЛИ́МЪ, потомки Патріарха Нефѳалима, составлявшіе собою особое колѣно въ народѣ Израилскомъ. *Второз*: 27. 13.

НЕЧА́ДСТВУЮЩІЙ, *щая, щее*, который дѣтей не раждаетъ, неплодный. *Канон: лятдес.*

НЕЧА́ЯНІЕ, Лук: 21. 25. почти тоже что отчаяніе, или недоумѣніе, когда человѣкъ въ страхѣ не знаетъ что дѣлать.

НЕЧЕ́СТВОВАТИ, (ствую, ствуеши). Отступить отъ Бога, идоловъ почитать. Псал: 17. 22.

НЕЧЕСТИ́ВЫЙ, ая, ое, преступникъ закона Божія. Псал. 1. 1. или невѣрующій Богу.

НЕЧИ́СЛЕНЪ, неизчетный, безчисленный. Прол: 12 Іул.

НЕШВЕ́ННЫЙ, ая, ое, который не шитъ, на пр: о хитонѣ Христовомъ сказано во евангеліи: *бѣ же хитонъ нешвенъ*. Іоанн: 19. 23. т. е. вышканъ, такъ, что безъ швовъ вздѣвать можно на человѣка.

НЕЯВЛЕ́НСТВО, не знаніе, не знатность, неизвѣстность. *Предисл: Скриж: стр:* 9.

НЕЯ́СЫТЬ, съ Греч: пелеканъ, индѣ онокро́талъ. Псал: 101. 7. а Бохарт: кн: 2 гл: 26 горлицею именуетъ, или хищною птицею, хотя Іеронимъ Августинъ, Исидоръ и Альбертъ повѣствуетъ о неясыти, что въ Египтѣ есть такая птица въ пустыни, около Нила водворяющаяся, которая птенцевъ своихъ отъ змія угрызенныхъ оживляетъ кровію, нарочно источенною отъ утробы своей; но другіе ученые люди сего повѣствованія не приемлютъ за истинну.

НЕЯ́ТИ ВѢРЫ, не повѣрить, сумнѣватися.

НЕЯТОВѢ́РІЕ, неимовѣрность, невѣроятность, недовѣриванїе. *Пролог: 9 Магя.*

НИ, берется вмѣсто *нѣтъ*. Матѳ: 22. 17. *Достойно ли есть дати кинсонъ Кесареви, или ни?*

НИВА́РЪ, земледѣлецъ, поселянинъ.

НИ́ЖАЕ, пониже.

НИЗБО́РШІЙ, преодолѣвшїй, побѣдившїй, учинившїй завоеваніе. Прол: Окт: 11.

НИ́ЗБРЕГЪ, стремнина, ущесъ, крутый берегъ. Лекс: Беринд.

НИЗВОДИ́ТИСЯ, (низвождуся, низводишися). Въ низъ быть веденну, Лук: 10. 15. *До ада низведешися*, т. е. низко спустишься, унизишься.

НИЗВѢ́СИТИ, (низвѣшиваю, низвѣшиваеши). Въ низъ спустить. Лук: 5. 19.

НИЗКЛОНИ́ТИСЯ, (*нягося, няешися*). Лѣчь отдохнуть. *Григ: Назїанз:* 2 *на обор.*

НИЗОНО́СНЫЙ, клоняшїйся, стремящїйся низу, къ низу. Дам: 13 и 16.

НИЗПОВРЕЩИ, на землю бросить, повергнуть. Соб: 172.

НИЗРѢ́ЯТИ или НИЗРИ́НУТИ, (низрѣяю, леши). Внизъ столкнуть, или свергнуть. Лук: 4. 29.

НИ́ЗУ, нарѣч. Въ низъ, наисподъ, въ нижнее мѣсто. Матѳ: 4. 6.

НИЗУМЛЯ́ТИ, (*мляю, мляеши*). Съ ума сводить. *Номокан:* 14 *статья о отравахъ.*

НИЗУМѢВА́ТИ, (*ваю, ваеши*). Быть въ недоумѣнїи, въ обморокѣ. *Кан: пятдес.*

НИЗХО́ДЯЩІЙ, (*щая, щее,*) степени рода съ верьху, на низъ разсматриваемые, напримѣръ, отъ отца сынъ, внукъ, правнукъ и проч. *Матѳ: Власт: сост:* К. *глав:* 12.

НИКОЛАИ́ТЫ, послѣдователи Николая, пришельца Антіохійскаго единаго отъ седми дїаконовъ. Дѣян:

6. 5. Дѣла̀ Николаитскія обличаетъ св: Іоаннъ въ Апокал: 2. 15. О ереси ихъ пишутъ св: Игнатій въ посл: къ Трал: и Филад. Ирин: кн: 3. 11 гл.

НЍ ЛИ́, частицы вопрос: или не?

НИ, НИ, Матѳ: 5. 37. т. е. нѣтъ; повторснѣже частицы *ни*, съ образца Еврейскаго силу отрицанія имѣетъ.

НИ́ЦЪ, внизъ наклоненный. *Паде ницъ при ногу его.*

НИЧА́ТИ, (ничу, ничищи.) въ внизъ наклонишься. Лекс: Берынд.

НИЧАЩІЙ, аа, ее, сугорбившійся, согнувшійся, наклонившійся.

НИЧТОЖЕ СУЩЕ́Е, въ писаніи берется за *ИДОЛА*, 1 *Цар:* 12. 21. и сіе произошло по свойству Еврейскаго слова.

НИ́ШШІЙ, *шая, шее*, уравнителн: степень отъ имени *НИЗКІЙ. пред: Схриж: стран:* 2.

НИЩЕКО́РМСТВО, препитаніе убогихъ людей. *Соб:* 93.

НИЩЕЛЮБИ́ВЪ, ва, во. Который имѣетъ склонность помогать нищимъ, неимущимъ, бѣднымъ въ ихъ нуждахъ; щедролюбивъ, податливъ къ убогимъ. Прол: Мар: 7. Таковаго свойства были древніе мнихи, кои питающеся отъ своихъ трудовъ, удѣляли и нищимъ потребное, какъ видно изъ житій св: отцевъ.

НИЩЕПИТА́ТЕЛЬСТВО, призрѣніе убогихъ людей пищею и одѣждою. Жит: Григ: Наз.

НИЩЕТА́ ВЪ ДУСѢ, духовная нищета, о которой сказано въ первомъ блаженствѣ: *блажени нищіи духомъ.* О чемъ истолковано въ прав: исп: 2 част.

НИ́ЩІИ ДУ́ХОМЪ, Матѳ: 5. 3. Которые возлюбили добровольную нищету, отъ Духа святаго внушенную и Бога ради восприятую, или претерпѣваемую. Васил: вел: на сіе мѣсто. Такихъ ни-

щихъ Христосъ блаженными, ш. е. преблагополучными именуетъ, и царствія небеснаго удостоеваетъ.

НІКА, Греч: толкуется *побѣждай*. Сіе реченіе пишется подъ крестомъ Христовымъ со временъ Константина великаго, которому на небеси знаменіе креста въ звѣздахъ показанное познаменовало побѣду на враги видимые, съ таковымъ гласомъ приложеннымъ: *симъ побѣждай враги*. Отколѣ церковь святая подъ крестомъ *НІКА* имѣетъ; ибо онъ есть оружіе непобѣдимое на невидимые и видимые враги; невѣдущіе же сея мысли церковныя реченіе *ніка* на четыре слова несправедливо толкуютъ, придавши къ нимъ въ началѣ по одной первой буквѣ изъ *ніка*, на пр: *на крестѣ искупи кровію Адама*.

НІСА́НЪ, Евр: есть первый мѣсяцъ Іудейскій, соотвѣтствующій отчасти нашему Марту, какъ видно въ ветхомъ законѣ.

НІ́ТРЪ, Іер: 2. 22. *Аще умыешися нитромъ*. Видъ со́ли, отъ о́строва Нітрія такъ называемыя, коя къ умыванію употребляется; словомъ, *селитра*, или мыло съ селитрою.

Н҃ *му*. т. е. пятидесятому. Уст: церк: 7 на об: дательный падежъ.

НОВАТІА́НЕ, противницы благочестія, произшедшіе отъ Новата Карѳагенскія церкви Епископа, въ 3 мъ вѣкѣ бывшаго. О ересяхъ послѣдователей Новатовыхъ пишутъ, Евсев: кн: 6. Истор: гл: 35. Ѳеод: кн: 3. Басн: ерет: гл: 5. Кипріан: посл: 1. кн: 1. Вел: Константинъ Царь одному Новатіанскому Епископу Акесію, неправо о покаяніи грѣшныхъ учившему сказалъ: *такъ приставь лѣстницу къ небеси, и одинъ ты Акесій взойди*.

НО́ВАЯ ІУСТИНІА́НОВА, уложеніе или собраніе законовъ церковныхъ и гражданскихъ, Царемъ Іустіаномъ изданное въ числѣ 170 сосполшесъ; названо такъ по тому, что нѣкоторые законы прежъ

ніе сей Государь премѣнилъ лучшими. Маѳ: Власт: въ предисл.

НОВЕ́МВРІЙ, девятый мѣсяцъ въ году, считая отъ Марта начальнаго по пасхаліи мѣсяца; по просту называется *Ноябрь*, коему соотвѣтствуетъ Евр: Каслевъ; Греческой *ανθεστηριών*. Въ старину назывался *листопадъ*.

НОВИНА́, новость, новое что нибудь. Скриж: 865.

НОВОЗАПЕЧАТАННЫЙ, ая, ое, Требн: гл: 9. т. е. который человѣкъ готовится къ святому крещенію, и знаменіемъ креста о имени Христовомъ сперва запечатанъ.

НОВОЗДА́ННЫЙ, ная, ное. Построенный вновь. см: чинъ освящен: храм: въ требн.

НОВОКРА́ТНЫЙ, ная, ное. Свѣжій. Бесѣд: Злат.

НОВОЛѢ́ПНѢ, нар. Новымъ образомъ. Прол: Сентябр: 8.

НОВОМѢ́СЯЧІЕ, былъ праздникъ Еврейской, въ первый день каждаго мѣсяца торжествованный принесеніемъ жертвъ по закону. Числ: 28. 11. Назначаемо было новомѣсячіе трубою отъ великаго собранія (Псал: 80. 4.) по усмотрѣніи новой луны двумя достовѣрными свидѣтелями. Лихтенштом: 1. стр: 725.

НОВОПОЖА́ТЫЙ, тая, тое. Недавно снятъ съ поля, на пр: хлѣбъ колосно́й. Жит: Григ: Наз.

НОВОПРОСВѢЩЕ́ННЫЙ, ная, ное. Недавно крещенный, новокрещенный. Кормч: 72 на об.

НОВОСАЖДЕ́НІЕ, Псал: 127. 4. Почки, высадки, отпрыски, о́трасли.

НОВОСѢ́ЧІЕ, именуется нови́зна въ ученіи, или во обыкновеніи. Грам: Макс: Грек: въ предисл:

НОВОСѢ́ЧНО, нарѣч: вновь, чего прежде не бывало. Тамже.

НОВОСѢЩІЙ, (сѣку, сѣчещи). Новое заводить. Тамже.

НОВОТВОРИ́ТИ, рю́, рити. Дѣлать что вновь,

обновишь, перенеиначишь. Есть глагол: *новотвори́тися*, *т. е.* обновиться. Матѳ: Вл: сост: А. гл: 9.

НО́ВШЕСТВОВАТИ, (ствую, ствуеши). Новое заводить.

НО́ВЫЙ ГО́ДЪ, или НОВОЛѢ́ТІЕ, у ЕвреевЪ, когда еще не вышли Израильтяне изЪ Египта, начинали новой годЪ вЪ мѣсяцЪ седьмый, которой послѣ названЪ Ἑξρὶ, соотвѣтствующій нашему Сентябрю при новомѣсячіи и равноденствіи. ОтЪ сего года, именуемаго гражданскій, считали они созданіе міра, лѣто суботнее, т. е. седмое, Іовилей и сажденіе древЪ. Исход: 12. 2. Гал: 4. 10. А какЪ БогЪ вывелЪ ІудеевЪ изЪ Египта, то учредилЪ нача́ло новолѣтія иное, т. е. вЪ первый день мѣсяца НисанЪ или АвивЪ соотвѣтствующаго нашему Марту, вЪ са́мое новомѣсячіе. Исход: 12. 2. И по сему началу лѣта Евреи разсчитали свои праздники, т. е. Пасху, пятдесятницу, пошченіе сѣней и проч. У ГрековЪ и другихЪ нѣкоторыхЪ АсійскихЪ народовЪ доселѣ новолѣтіе начинается отЪ Сентября. У прочихЪ же, особливо ЕвропейскихЪ, отЪ перваго числа Генваря, равно какЪ и здѣсь отЪ временЪ Государя Им: ПЕТРА Великаго сЪ 700 го́ду.

НОГОБОЛѢ́НІЕ, Скр: 164. Гавр: Филад. тоже что сЪ Греч: пода́гра, боль вЪ ногахЪ.

НО́ГПОТКА, орелЪ великій, иначе называется *семлѣ*. Бесѣд: Злат.

НО́ГЪ УМОВЕ́НІЕ *священное*, совершается вЪ великій четвертокЪ по примѣру Христа Спасителя, умывшаго своими руками но́ги ученикамЪ. ВЪ семЪ обрядѣ ПатрїархЪ или ЕпископЪ имѣетЪ лице Христово, а 12 священнослужителей вмѣсто 12 АпостоловЪ. Сей обычай наблюдаютЪ нѣкоторые и Государи, умывая собственноручно ноги 12 нищимЪ; по Греч: ΝΙΠΤΗΡ, по Лат: pedilauium Смотр: Кодин: о должн: Царе-

град. гл: 12. Особливая есть книга о семъ, Гредзер.

НОЕТІА́НЕ, отъ Ноета Смирнскаго 259 года произшедшіе еретики; ннако именуются *отцестрастники* по ихъ ученію. Епиф: ерес: 57.

НОЖЙ КА́МЕННІИ, Іисус: Навин: гл: 5. ст: 2. устроены были по повелѣнію Божію изъ кремней острыхъ для обрѣзанія народа израильскаго. Исход: 4. 25.

НОЖНИ́ЦА, ножны, во что ножъ влагается. Іоанн: 18. 11.

НО́ЗЪ ХРИСТОВЫ, т. е. ноги, значатъ всемогущество его, когда рѣчь идетъ о подножіи его ногъ. Псал: 109. 1. А ноги прославленнаго по воскресеніи Христа суть знакомъ его величества, какъ явствуетъ изъ апокалипсиса. *Ноги* индѣ взяты за *пришествіе*, Исаи 52. 7. Римл: 10. 15.

НОКИ́ДЪ Евр. многоскотенъ, изобиленъ скотомъ. 4 Цар. 3. 4. *Царь Моавль бѣ нокидъ.*

НОМИКА́ТІИ, съ Греческаго: книги законныя, или, крѣпостни, владѣнныя грамоты, и указы. *Матѳ: Власт:* 311.

НОМОКАНО́НЪ, есть собраніе законовъ, т. е. правилъ церковныхъ изъ разныхъ соборовъ подъ извѣстными титлами собранныхъ, къ коимъ подведены и царскіе законы съ пра́вилами согласные; сочинитель Номоканона Іоаннъ Схоластикъ патріархъ Константинопольскій, въ 564 году́ бывшій, а толкованіе Номоканона приписывается тремъ, Іоанну монаху Зонарѣ 1118 году; Ѳеодору Валсамону Патріарху Антіохійскому 1180; и Матѳею Властарію Іеромонаху 1335 году. Изъ Номоканона нужнѣйшихъ правилъ изъявленіе приложено въ концѣ Требника, для скорѣйшаго присканія священникамъ, и наложенія приличной епитиміи на кающихся грѣшниковъ.

НО́ННИ, (*множеств: числа*) по Римскому мѣсяце-

слову дни такъ названы въ Мартѣ, Маїѣ, Іулѣ и Октомврїѣ считая отъ седьмаго числа до пятагонадесять, а въ прочіе мѣсяцы отъ 5 до 13 Нонни именовалися. *Матѳ: Власт: сост:* В. *гл:* 13.

НОСИ́ЛО, Исход: 25. 13. Носилки, одръ.

НОСИ́ТЕЛЬ, который носитъ что. *Соб:* 4.

НОСИ́ТИ, (*ношу, носити*). Понимать. *Дамаск: о вѣрѣ* 1. Берется иногда за соблюдать, *Евр:* 1. 3.

НОСНИ́КЪ, который бываетъ на носу корабля. Матѳ: прав: гл: 200. *Носникъ не послушая кормника.*

НОСОКО́МЪ, *Греч. толкуется* о больныхъ пекущійся: *Корм:* 290.

НОСООТРѢЗАННЫЙ, *ная, ное,* у коего нѣкоторая часть носа урѣзана: по Греч: *Ρινοτμήτος.* Сїе прозваніе даетъ исторія Царю Греческому Іустиніану II именуемому Риноттмиту, т. е. ноздреѣзанному, при коемъ былъ пятошестый соборъ, что въ Труллѣ. *М: Власт: предсл.*

НОТАРІЙ, *Лат: толкуется* подъякъ, просто, подьячей, писарь. Мѣсяцосл. Октовр: въ 25: день, гдѣ сказано *св: мученикъ и нотарій, Маркіана и Мартирїа.* Почему собственное имя младенцу не должно давать *НОТАРІЙ.*

НО́ТНОЕ ПѢНІЕ, распѣвъ по особливымъ знакамъ бывающій, кои на пяти чертахъ изображаются. *НОТА* отъ Лат: nota, серѣчь *знакъ.*

НО́ЩВЫ, множ: числа, по просту но́чвы, лотокъ, сосудъ подобный лотку употребляемый для полонья жита, и прочихъ земледѣльческихъ потребностей, Даніил: 14. стих: 33.

НИЩЕБО́РСТВО, сраженіе ночью. *Соборн: лист:* 195 *на обор.*

НОЩЕБРАНІЕ, сраженїе ночью бывающее, *Григ: Наз:* 11.

НОЩЕДЕ́НСТВІЕ, сложное реченіе изъ нощи и дня, просто сутки, то есть время отъ одного захожденія солнца до другаго. по Греч: *νυχθημερον*, что называется астрономическій или гражданскій день для различія отъ естественнаго дня, которой объемлетъ время отъ восхода солнца до за́пада. Евреи, держася первобытія міра, въ кое шьма предшествовала свѣту, начинали гражданскій день отъ захожденія солнца, Евреемъ въ томъ послѣдовали Аѳинняне и другіе Греческіе народы. См: Сунаксар: на ден: Пасхи св.

НОЩНИ́КЪ птица, *по Лат*: noctua. Берется и за нетопыря; а ежели о человѣкѣ рѣчь, то значитъ труждающагося въ дѣлѣ ночью. *Григ*: *Назіанз*: 10.

НОЩНО́Е ПО́ПРИЩЕ, ночь цѣлая.

НОЩНЫ́Й ВРА́НЪ, Псал: 101. 7. Подъ симъ именемъ учители церковные разумѣютъ быть *филина*, яко нощную птицу, коя вмѣсто дневнаго обыкновеннаго другимъ птицамъ пѣнія, плачевный стонъ по ночамъ издаетъ. Іеронимъ.

НРАВОСЛО́ВНѢ, нарѣч. т. е. нравственнымъ смысломъ, на пр: сочетаніе ума съ мудростію есть нравословное, по толк: Гавр: Филад: въ силу словъ Солом: 8 гл: прем: *возлюбихъ ю* (премудрость) *и взыскахъ отъ юности моея, и поискахъ невѣсту привести себѣ, и рачителя быхъ доброты ея*. 11. стих: 9.

НРА́ВЪ, образъ. Бесѣд: Злат. Индѣ *нравъ* значитъ родъ. Дам: 3 р икон.

НУ́ДА, свербота, чесотка. Трехъ яз: лекс.

НУ́ДИТИСЯ, (ждуся, дишися). Матѳ: 11. 12. *Царствіе Божіе нудится*, т. е. нуждою получается; силою въ него входятъ, взираетъ Христосъ къ образу царства небеснаго, т. е. къ земли обѣтованной, кою наслѣдовали Израильтяне силою оружія и нужду принявши на пути.

НУ́ЖДА, принужденіе, неволя. Прол: Окт: 25.

НУЖДА́ТИ, (даю, даеши). Лук: 24. 29. Неволить, принуждать.

НУЖДАТИСЯ, (даюся, даешися). Псал: 37. 13. тоже что нудишися, т. е. силою что творить

НУ́ЖДШІЙ, шая, шее. т. е. нужнѣйшій, потребнѣйшій предъ чемъ нибудь прочимъ. Григ: Наз: 8.

НУ́ЖНЫЙ, ная, ное. Иногда значитъ тоже, что дѣльный, сильный, жестокій. Канон: пятьдесятн.

НУ́МЕРЫ, множ: числ. Чинъ воинскій. Прол: 7 и 14 Іул.

НУ́МІЙ, съ Лат: nummus. т. е. пѣнязь, сребреникъ, или вообще деньги. Прол: Іул: 17.

НУ́НЪ, надписаніе 14 стиху въ четырехъ главахъ плача Іеремиина. Естьже *Нунъ* 14 буква въ азбукѣ Еврейской, соотвѣтствуетъ Славенскому писмяни *Н.* плач: Іер.

НЫ́НѢ, иногда есть частица слова вносительная, Іоан: 8. 40. 1 Корин: 7. 14. Иидѣ же связательная, кою употребляютъ въ посылкахъ доказательствъ, вмѣсто А или НО. Евр: 11. 16. Индѣ значитъ тоже что: такъ, нынѣ же инакъ, т. е. овогда. Бесѣд: Злат.

НЫ́РИЩЕ, Псал: 101. 7. Нора, изъ песка содѣланная, или развалина.

НѢГОВА́НІЕ, удовольствіе во всемъ. Прол: Іул: 7.

НѢГОВА́ТИ, гую, еши. Нѣжишь кого, содержашь въ нѣгѣ. Соборн: 17 на ос.

НѢДРИСТЫЙ, ая, ое, которой широкую грудь имѣетъ или пространную пазуху.

НѢДРО, пазуха, грудь. Псал: 34. 13. и 88. 51. Индѣ значитъ заливъ. Дѣян: 27. 39.

НѢДРО АВРАА́МОВО, т. е. царствіе Божіе, небесное; рай. Соб: 27 наоб.

НѢКАКОВЫЙ, вая, вое. Нѣкоторый Соборн: 402. наоб:

НѢМОТСТВО́ВАТИ, ствую, еши. Неисправно говорить, блекотать, момотать. Григ: Наз: 7.

НѢМЫ́Й ДУ́ХЪ, зри духЪ нѣмый.

НѢ́СТЬ, безлично берется за не. Матѳ: 20. 15. *Нѣсть ми лѣть сотворити.* Дѣян: 1. 7. *Нѣсть ваше разумѣти.*

НѢСТЬ МНѢ ДАТИ, т. е. неприлично мнѣ дать, не мое дѣло раздавать чины мірскіе. Марк: 10. 40.

НѢТОВЩИНА, особый толкЪ глупѣйшихЪ бродягЪ произшедшихЪ отЪ безпоповщины раскольнической. Пращиц: лист: 2 наоб.

НЮ, мѣстоим: въ жен: родѣ падежа вин: числа един: т. е. ее. Кормч: 572.

НЯ, вмѣсто ихЪ, винительной падежЪ мн: ч: напр: *вси надѣющіися на ня.*

---

## О.

О Буква шестьнадесять въ Славенороссійской азбукѣ, называется *онъ*; въ счетѣ церковномЪ о. значитЪ седмьдесять, 70

О, предлогЪ сказательный. Рим: 1. 3. Индѣ О есть звательное. Рим: 2. стих: 1.

ОБАВА́НІЕ, ворожба, наговорЪ, волхвованіе, колдовство.

ОБАВА́ТЕЛЬ, наговорщикЪ, чародѣй, ворожея. Требн: Номокан.

ОБАВА́ТИ, (ваю, ваеши). Заговорить, околдовать. Псал: 57. 5.

ОБА́ВНИКЪ, тоже что обаватель или обаянникЪ, обаятель. Матѳ: Вл: сост: м. гл: 1.

ОБА́ДА, приведеніе кого въ опалу, оболганіе, окле-

вешаніе. Потребн: Филар: 174.

ОБАЖА́ЕМЪ, оклеветаемый, на котораго доносъ есть. Оглавлен: кормч: лист: 42 на об.

ОБАЖДА́ТИ, ждаю, еши. Доносить, клеветать, сыщикомъ быть. Матѳ: Власт: 45 наоб.

ОБА́ЖЕНЪ, оклеветанъ, оговоренъ. *Того ради обажени быша къ царю.* Прол: Ноябр: 20.

ОБА́ЛСТВИТИСЯ, ствляюся, ешися. Быть обворожену, околдовану. Григ: Наз: 26 наоб.

ОБАНА́ДЕСЯТЬ, двенадцать. Матѳ: 10. стих: 1. и 5.

ОБА́ЧЕ, нарѣч. однако. Псал: 31. стих: 6.

ОБАЯ́ННИКЪ, заклинатель. Дѣян: 19. стих: 13. Такъ назывался изгонитель бѣсовъ чрезъ заклинаніе именемъ Божіимъ. Индѣ берется въ худую сторону за *чародѣя.*

ОБВАЖДА́ТИ, (даю, даеши). Оговаривать, обносить кого заочно. Лекс: берынд. Отсюда обважденіе, оклеветаніе. Лекс: треяз.

ОБВИНУ́ТИ, ную, еши. Обвиняшь, дѣлать виноватымъ. Скриж: 75.

ОБВИ́ТІЕ, тоже что обвиваніе. Требн: 32.

ОБВО́ПЛЬСТВОВАТИ, ствую, еши. Оплакивать, осѣтовать. Григ: Наз: 44.

ОБВО́ПЛЬСТВУЕМЪ, ма, мо. Котораго должно оплакивать. Григ. Наз: 35 наоб.

ОБВЯЗА́НІЯ НОСЯ́ЩІИ, кои съ примѣтами, якобы предохранительныя вещи надѣваютъ на себя суевѣрно. Прав: исповѣд: вѣры.

ОБГЛЯДА́ТИ, (даю, даеши). Осмотрѣть, оглядѣть. Марк: 5. 32.

ОБДЕРЖА́НІЕ, владѣніе, отчина. Быт: 47. 11. тоже что и одержаніе. Псал: 2. стих: 8. Индѣ взято за изступленіе, восторгъ; по Лат: extasis. Соб: 33.

ОБДЕРЖА́ТИ, (обдержу, ржиши). Окружать. Псал:

31. 7. Индѣ обдержиму быть взято вмѣсто *развлекатися*, Филип: 1. 23.

ОБДЕРЖА́ТИСЯ, иногда значитъ: удержану быть. Филип: 4. 10.

ОБДЕ́РЖНѢЙШЕ, нар. Обстоятельнѣе. Собор: 403.

ОБДЕ́РЖСТВО, обдержанїе; все то, что содержится, имущество. Прол: Сентяб: 19.

ОБДѢ́ЛЬСТВОВАТИ, ствую, еши. Учинить что дѣйствительнымъ, объявить дѣльнымъ. Григ: Наз: 3 на об.

ОБЕЗВИ́НИТИ, (няю, няеши). Отпустить вину безъ наказанія. Ierem: 46. 28.

ОБЕЗСЛА́ВИТИСЯ, вляюся, ешися. Быть обезчещену, лишиться красоты. Исаи 52.

ОБЕЗСРАМИ́ТИСЯ, мляюся, ешися. Стать безстыднымъ, потерять стыдъ. Матѳ: Власт: 256.

ОБЕЗТЛѢ́НИТИ, няю, еши. Учинить тлѣнїю неподлежащимъ, т. е. гнилости, разрушенїю, повредженїю. Служб: воскр.

ОБЕЗЧЕ́СТЕНЫЙ, ная, ное. Который обезчещенъ, или достоинъ безчестія. По Греч: ἄτιμος; по Лат: inhonoratus, infamis ignominiosus. Прол: Нояб: 13.

ОБЕЗЧЕ́ЩАТИ, щаю, еши. Безчествовать, безчестить, лишать чести; по Греч: ατιμάζω; по Лат: honore privo, infamiâ noto. Прол: Нояб: 13.

ОБЕЗЬЯ́НА, тоже что *сѣ Греч*: пїфикъ; *по Лат*: simia. 2 *Парал:* 9. 21. и Дамаск: 20 *листъ*, гдѣ между прочимъ сказано, что только человѣкъ да обезьяна не движутъ ушей, а у прочихъ всѣхъ животныхъ шевелятся уши. Обезьяна по Персидски называется кеби, киппи, кубби; *по Евр*: кофімъ; *по Евіоп:* цефы. Плинїй кн: 8. *гл:* 19. И такъ по описаніямъ разныхъ творцевъ *обезьяны* разные имѣютъ виды; иные *церколифики*, т. е. съ хвостами пиоики, другїе *цинокефалы*. Въ Греческомъ языкѣ придаютъ обезьянамъ и другїя имена, какъ то, κῆβου, κῆπος, κεῖνον, Бохарт.

*Герозоик: часть I. кн:* 3. *гл:* 31. Обезьяна у Турковъ называется *маймон;* у Венгерцовъ *маiомъ,* и ксїмїо; *ло Агл:* апе. Древнїе именовали ее *ло Лат: клúна* ab attritis clunibus, иногда *мїлїо* отъ подобїя человѣческаго; индѣ *кέρκοψ*, отъ хвоста; *ло Франц:* ſmge. Смотри ПѲИКЪ. Хитрость и переимчивость обезьяны видны изъ многихъ повѣстей, изъ повсядневныхъ искусовъ; для того нѣтъ нужды писать пространно о догадливости сего человѣкообразнаго животнаго. Довольно одинъ смѣшной случай для забавы читателямъ представить о лукавой обезьянѣ при дворѣ Сикста II Папы Римскаго бывшей, коя примѣтила, что служители въ зимнїя ночи пекутъ подъ угольями каштаны, и вынимая по одному желѣзными щипцами изъ камина, ѣдятъ. Въ одно время случилось, что служекъ вдругъ спросили, и они ушли, оставя подъ пепломъ недопеклые каштаны; тогда обезьяна нашедъ благовременной случай ѣсть каштаны, и за неимѣнїемъ щипцовъ, схватила кошку близъ камина сидѣвшую, и употребила ея лапку на выниманїе каштановъ, боясь огня, чтобъ не обжечь своихъ пальцовъ. Отсюда вышла Италїанская пословица: cavar la caſtagna con la zampa del gatto, сходная съ нашею: *хорошо чужими руками жаръ загребать.* Balt. Boniſac. Rodigin: lib: XIII. cap: 5.

ОБЕТША́ЛЧЕ ДНЇЙ, презрительное названїе непотребному старику; по просту сказать: старичишка, стариченца. Прол: Дек: 17.

ОБЕТША́ТИ, (шаваю, ваеши). Обезсилѣть, устарѣть. Псал: 101. 27. Иногда значитъ: *сокрушиться, упасть.* Псал: 31: 3: и 48. стих: 15.

ОБЕ́ЩНИКЪ, товарищъ, Лук: 5. 10. Въ Греч: общникъ.

ОБЕ́ЩНѢ, нар. т. е. общнѣ, общимъ согласїемъ. Матѳ: Вл: предисл.

ОБЗИРА́ТЕЛЬНЫЙ, ная, ное. Который осматриваетъ вокругъ. Соб: 158.

ОБЗО́РИЩЕ, высокая башня, стражница, твержа. Григ: Наз: 16.

ОБИ́ДИТЕЛЬ, обидчикъ, обижающій другихъ. Соб: лист: 3.

ОБИ́ДЛИВЪ, ва, во, несправедливъ, неправосуденъ. Евр: 6. 10.

ОБИ́ДНИКЪ, то же что *обидитель*. Соборн: 118 на обор.

ОБИ́ЛІЕ, тоже что изобилїе, довольство. 2 Кор: 8. 20.

ОБИЛУ́ЮЩІЙ, индѣ употреблено вмѣсто *любочестный*. Бесѣд: Злат.

ОБИ́ЛЬНО, нарѣч: довольно, достаточно. 2 Петр: 1. 11.

ОБИ́ЛЬНОСТЬ, тоже.

ОБИМА́ТЕЛИ ВИНА́, значитъ иногда гонителей церкви. Іер: 49. 9. Авд: 5.

ОБИНУ́ТИСЯ, (нуюся, нуешися). Страхъ или зазрѣнїе имѣть. Марк: 8. 32. Іоан: 7. 26. Дѣян: 19. 8. и проч. Индѣ значитъ: уклониться, отступить или отстать отъ чего. Евр: 10. 10. 38. *Аще обинется, не благоволитъ душа моя о немъ*, т. е. ежели кто уклонится отъ вѣры, престанетъ вѣровать во Христа, по какой бы то причинѣ ни случилось, отъ кичливости ли и пренебреженїя, отъ страха ли, или нетерпѣнїя, таковый не угоденъ будетъ Богу. Въ такой же силѣ взятъ глаголъ *прилагатися*, Гал: 1. 6. *Чуждуся, яко тако скоро прилагаетеся*, и проч. Иногда берется вмѣсто: утаить, скрыть. Дѣян: 20. 20. *Ни въ чесомъ отъ полезныхъ обинухся, еже сказати вамъ*. Такъ же ст: 27. Во всѣхъ означенныхъ мѣстахъ на Греч: языкѣ стоитъ: ὑποστέλλω. Отсюду происходитъ слово *обиновенїе*, т. е. отступленїе отъ чего, Евр: 10. 39. *Мы же нѣсмы обиновенїя въ погибель*. т. е. мы не въ числѣ тѣхъ рабовъ погибельныхъ, кои отстали отъ вѣры Христовой; мы вѣрные, а неотступники. Индѣ обиновенїе значитъ: лицеприятїе. Ефес: 6. 9.

ОБИ́СТІА, множ: числ: *утробы*. Григ: Богосл: слово 2 на крещ: изъ псалма 72. *Обистїа моя измѣнишася*.

ОБИТА́ЛИЩЕ, жилище. Быт: 6. Индѣ слово *обѝтєлище* означаетъ тоже.

ОБИТАЛЬНИКЪ, Числ: 25. 15. Постоялецъ, временной жилецъ, не настоящій гражданинъ, въ чужемъ домѣ живущій, гость, внѣ отечества на время пребывающій. По Лат: inquilinus; по Греч: *παρεπίδημος.*

ОБИТЕЛЬ, гостинница, постоялой или гостиной дворъ. Филим: 1. 22.

ОБИ́ТЕЛЬНЫЙ, ая, ое, жилый, людьми населенный. Псал: 106. стих: 4. 7. и 36.

ОБЛАГА́ТИ, (гаю, гаеши). Ублажать, ласково говорить. Притч: 7. 5.

ОБЛАГОДА́ТЕЛЬСТВОВАНЪ, на, но. Получивший благодѣяніе. Соб: 205 на об.

ОБЛАГОДАТИ́ТИ, тяю, еши. Низпослать на кого благодать, принять въ милость. *Въ ней же облагодати насъ.* Ефес: 1. 7.

ОБЛАГОУХА́ТИ, ваю, еши. Исполнить гдѣ благовоніемъ, окропить кого вонями благоуханными. Чет: мин: Іун: 9.

ОБЛАЗНИ́ТИ, няю, еши. Попустить на что. *Облазни я ло нелроходнѣй.* Псал: 106. 40.

ОБЛАКОГОНИ́ТЕЛИ, кои по облакамъ примѣчая предсказываютъ будущее. Матѳ: Влас: сост: м. гл: 1.

ОБЛАКЪ СВИДѢ́ТЕЛЕЙ, т. е. множество свидѣтелей. *Мы толикъ имуще облежащъ насъ облакъ свидѣтелей.* Евр: 12. 1. Нѣкоторые думаютъ, что Апостолъ здѣсь примѣняется къ тому облаку, которой Израильтянъ предводительствовалъ днемъ въ пустыни чрезъ 40 лѣтъ, *Исход:* 13. 21. и 14. 20. Такъ и мы должны послѣдовать наставникамъ нашимъ въ вѣрѣ прагой, и дѣлахъ благочестивыхъ. Или, какъ облаки съ верьху низпускаютъ дождь на нивы, и творятъ ихъ плодоносными; такъ святые мужи *въ* 11 *главѣ Евр:* описанные, на высоту отъ земныхъ взятые, орошаютъ насъ своими примѣрами, т. е. благо-

честїемъ и терпѣнїемъ, дабы мы приносили плоды добродѣтелей. Но и кромѣ нравоучительнаго смысла, *облакъ свидѣтелей* значитъ въ преводномъ разумѣ *великое множество*, (Іезек: 38. 9. 16. Исаи 60. 8.) такъ же цѣлой полкъ или войско, какъ и внѣшніе творцы берутъ сіе реченіе, Виргилій толпу людей *облакомъ* называетъ. Ливій, пѣхотные и конные *облаки*. Такъ же голубей, пчелъ, и насѣкомыхъ множество, вмѣсто стáда и рою *облакомъ* именуются, или по густотѣ ихъ тучею.

ÓБЛАСТЬ, начальство надъ извѣстною страною. Марк: 1. 27. Иногда значитъ *власть*. Марк: 11. 28. *Коею областїю сія творіши?* и стих: 29. 1 Кор: глав: 9. стих: 12. и 18. Такъ же господство. Бесѣд: Злат.

ОБЛАЧЕ́НІЕ, ризы съ принадлежностьми архїерейскія или священнослужительскія. Иногда облаченіе берется за самое дѣйствіе, когда облачаютъ Архіерея. Уст: церк. и чиновн: Арх.

ОБЛАЧИ́ТИ, чаю, еши. Одѣть, надѣть платье на себя или другаго. Трїод: постн: на 3 недѣл.

ОБЛЕЖА́ЩІЙ, ая, ее, вокругъ стоящій, окружающій. Евр: 12. 1. *Толикъ имуще облежащъ облакъ свидѣтелей.*

ОБЛЕ́ЩИ, (облегаю, гаеши). Пребыть нѣкоторое время, отдохнуть. Лук: 24. 29. *Облязи съ нама.*

ОБЛЕЩИ и ОБЛАЧИ́ТИ, (облекаю, каеши, и облачаю, чаеши). Одѣть. Исход: 40. 13. *Да облечеши Аарона въ ризы святыя.* Дѣян: 12. 8.

ОБЛИСТА́НІЕ, освѣщеніе, свѣтлость. Псал: 17. 13. *Отъ облистанія предъ нимъ.*

ОБЛИЧЕ́НІЕ, иногда берется за доказательство твердое и неоспоримое. Евр: 11. 1. *Вѣра есть обличеніе невидимыхъ вещей.* т. е. вѣра ясно показываетъ невидимыя вещи, крѣпкими доводами убѣждая совѣсть человѣческую. Ибо она разсуждаетъ о духовныхъ вещахъ, коихъ тѣлесны-

ми очами видѣть не можно. Однако кто имѣетъ истинную вѣру, тому все аки къ очамъ представляется, такъ, что не остается никакаго сумнительства, какъ видимъ на Авраамѣ, *Іоан:* 8. 56. Тоже и о прочихъ вѣрныхъ вет: зав: утвердить можно; *ибо вси они тожде съ нами брашно духовное ядоша.* т. е. вѣрою причащались Христа многими вѣками отъ нихъ отстоящаго. 1 *Кор:* 10. 3. и 4. Индѣ взято *за злорѣчіе.* Бесѣд: Злат.

ОБЛИ́ЧІЕ, образъ, видъ, подобіе лица. *Обличіе же славы Господни.* Исх: 24. 17.

ОБЛИЧИ́ТИ, *чаю, чаеши.* Иногда значитъ: хулу возложить, обезславить, *Матѳ:* 1. 19. *Іезек:* 28. 17. *Іерем:* 13. 22. *Числ:* 25. 4.

ОБЛИ́ШНІЙ, шая, шее, лишній, окрестный, къ дѣлу ненужный. *Григ: Назианз:* 6 *на обор.*

ОБЛОБЫЗА́ІИ, ваю, еши. Цѣловать. *И облобыза его.* Матѳ: 26. 49. Мар: 14. 45. Дѣян: 20.

ОБЛОЖЕ́НІЕ, окладъ, оболочка, 1 Петр: 3. 3. Исход: 38. Иногда значитъ: огражденіе. *Трол:* 2 Іюля.

ОБЛЮДЕ́НІЕ, осторожность, опасность. *Соб:* 62.

ОБМИНОВЕ́НІЕ, обходъ. *Соб:* 17 *на обор. Путь обминовенія неимый:* То есть такая дорога, коей миновать не льзя.

ОБНАЖИ́ТИСЯ, (жаюся, жаешися). Лишиться чего. Трiод: постн: лист: 4 на обор. *Да не обнажимся божественныя благодати.*

ОБНИЩАВА́ТИ, (*ваю, ваеши*). Приводить кого въ нищету. Соб: 128 на об.

ОБНОВИ́ТИ ХРА́МИНУ, *Второзак:* 20. 5. Когда домъ у кого новопостроенной поспѣетъ къ жительству, то призывали священника освятить оной нѣкоторыми обрядами, что можно примѣтить изъ обновленія стѣнъ Іерусалимскихъ, Неем: 12. 27. Діонисій киршуз: сіе изъясняя сказуетъ: какъ храмъ посвящаемъ былъ на службу Божію кропленіями и жертвоприношеніемъ, такъ нѣкоторымъ обрядомъ съ отмѣн-

нымъ пиршествомъ обновленіе бывало новозданной храмины, готовой къ обитанію человѣческому. При чемъ обыкновенно созванные пріятели, сродники и сосѣды веселились на вечери, и восклицаемо было многолѣтіе хозяину и желаніе всѣхъ благъ. Сверхъ того военнослужащій хозяинъ перешедши въ новой домъ, уволялся на цѣлой годъ отъ военной службы, какъ видно въ той же книгѣ *Второзак.*

ОБНОВЛЕ́НІЕ ХРА́МА, есть освященіе по чину церковному совершаемое вновь построенной или возобновленной церкви, какъ видно въ требникѣ. По Гречески именуется ΕΝΚΑΙΝΙΑ; по Лат: encaenie, т. е. edium ſacrarum dedicatio. Было и въ ветхомъ завѣтѣ обновленіе олтаря при Іудѣ Маккавеѣ. 1 Маккав: 4. Упоминается о обновленіи у Іоанна гл: 10. Смотри *освященіе храма.*

ОБНОВЛЕ́НІЯ ДО́МУ ДАВИ́ДОВА, есть въ Псалтири надписаніе такое, Псал: 29. Которое надписаніе просто означаетъ освященіе дому Давидова, осквернившагося отъ Авесалома нечестіемъ, и кровосмѣшеніемъ. 2 Цар: 16. 22. А духовнымъ смысломъ Іеронимъ разумѣетъ воскресеніе Христово, коимъ церковь новозавѣтная обновлена, и въ славу имени Божія посвящена.

ОБНОВЛЯ́ТИ, (*вляю, вляеши*). Иногда значитъ: вещь къ священному употребленію освятить. *Евр:* 9. 18. и 10. 20.

ОБНОСИ́МЫЙ, мая, мое. Повсюду славимый, вездѣ хвалимый. Чет: мин: Іун: 15.

ОБНО́ЩЪ, нарѣч: то есть въ нощное время, ночью. Лук: 5. 5. и глав: 6. 12. Дѣян: 23. 31. *Ведоша обнощь.*

ОБОДЕСНОРУ́ЧНЫЙ, ая, ое, которой лѣвою рукою такъ же какъ правою дѣйствуетъ. Суд: 3. 15. *Мужа ободеснорука.*

ОБОЖА́ТИСЯ, (*жаюся, жаешися*). Богоподобнымъ становиться. *Мол: ко причащ.*

ОБОЖЕ́НІЕ, общеніе или соединеніе человѣка съ Богомъ; исполненіе благодати Божіей въ человѣкѣ. *Скриж: стр:* 103.

ОБОЗРѢ́ТИСЯ, (*обозрѣваюся, васшися*). Оглядѣться, осмотрѣться. *Соборн: лист:* 10.

ОБОЛГА́НІЕ, ложное на кого сказаніе. *Потребн: Филар:* 174.

ОБОЛЧЕ́НЪ, на, но. Одѣянъ, одѣтъ. Апок: 10. 1.

ОБОЛЬСТИ́ТИ, (обольщаю, щаеши). Уловить, обманушь. Матѳ: 22. 15. *Яко да обольстятъ его словомъ.* то есть лукавыми рѣчьми довести до того, чтобъ не могъ отвѣтствовать, яко уловленный и побѣжденный.

ОБОНПО́ЛЪ, предлогъ полагаемый съ родительнымъ падежемъ, вмѣсто *ЗА*, напр: 50 гл: быт. *Обонполъ Іордана*, т. е. за Іорданомъ, или по ту сторону рѣки Іордана.

ОБОНЯВА́ТИ, ваю, еши. Нюхать. *Ниже обоняваати вино.* т. е. нетокмо не пить вина, но ниже понюхать. Потребн: Филар: лист: 149.

ОБОНЯ́ТИ, (няю, няеши). Воню или запахъ чувствовать. Псал: 113. 14. *Ноздри имутъ и не обоняютъ.* Индѣ употреблено вмѣсто: провѣдать, прознать; по просту пронюхать. Аполлод: стран. 306.

ОБО́ЧІЕ, тоже что скранія, т. е. високъ. *по Лат:* tempora. *Прол:* 13 *Дек.*

ОБОЮДОГО́РБНАЯ ЛУНА, по Лат: gibbosa, praetumida. Состояніе луны, когда большая часть ея освѣщена солнцемъ, а меншая часть безъ свѣта и темная, что случается на послѣднихъ дняхъ луннаго ращенія, и на первыхъ дняхъ ея ущербанія: въ то время луна отъ солнца разлучается на разстояніе четырехъ знаковъ небесныхъ. Дам: 15 листъ.

ОБОЮДОНО́ГІЙ, гая, гое, иногда значитъ хромаго, колченогаго. *Григ: Наз:* 40.

ОБОЮ́ДНЫЙ, ая, ое, на обѣ стороны, на ту и на другую сторону.

ОБОЮ́ДУ, нарѣч. по обѣ стороны, съ обѣихъ сторонъ. Псал: 149. стих: 6. *Мечи́ обою́ду о́стры.*

ОБОЯЩА́ЮЩІЙ, щая, щее. Который творитъ общимъ, какъ то нѣкоторыя изъ буквъ согласныхъ въ мѣрѣ стихотворства предъидущій слогъ обоящаютъ, т. е. дѣлаютъ общимъ. Грам: Мелет: лист: 5.

ОБРА́ЗНЫЙ, ная, ное. Который образуетъ, знаменуетъ, на пр: ветхозаконный агнецъ образовалъ Христа. Соборн: 58 на об.

ОБРА́ЗНѢ и ОБРА́ЗНО, нарѣч. уподобительно. Ірмол: 3 глас.

ОБРАЗОВА́НІЕ, изображеніе, къ подлиннику приноровленное. Иногда приемлется за *размѣръ*.

ОБРАЗОВА́НЪ, на, но, начертанъ, изображенъ. 2 Кор: 3. 7. *Писмены образовано въ каменѣхъ.*

ОБРАЗОВА́ТИ, (зую, зуеши). Учинить изображеніе, начертать. Иногда *образовать* берется за то же, что образомъ благословить, на пр: при сговорѣ жениха и невѣсту образуютъ родители, то есть съ милосердіемъ Божіимъ дозволяютъ имъ вступить въ супружество и даютъ имъ приложиться къ св: образамъ.

ОБРАЗОРѢ́ЧІЕ, тоже что по Лат: phrasis. Аполлод: о богахъ стран: 322.

ОБРАЗУ́ЕМОЕ, то, что изобразить, начертать, представить въ живописномъ изображеніи можно. Дам: 3 о икон.

О́БРАЗЪ, зри слово икона, инако именуется изображеніе, на пр: Христово, Богоматери и угодниковъ Божіихъ. *Образъ* иногда берется за способъ, Бесѣд: на дѣянія Апост: лист: 190. Индѣ значитъ начертаніе, Бесѣд: Злат. Взято за *обычай*. Бесѣд: Апост: ч. 1. значитъ: *мѣсто*. Бесѣд: Злат.

О́БРАЗЪ КРУ́ГА. Индѣ взято за ликованіе, за ли-

ковствованіе, т. е. благопристойное плясаніе, каковое отправляется въ церкви при совершеніи нѣкоторыхъ таинствъ напр: при крещеніи вокругъ купѣли въ знакъ духовныя радости, какъ толкуетъ Григ: Наз: въ словѣ о крещеніи и Злат: на многихъ мѣстахъ. Зри пр: гл: 8. Такъ же предъ посвященіемъ во діакона и пресвитера и при вѣнчаніи.

ОБРАЗЪ ЛУНЫ, перемѣны ея отъ рожденія до ущерба, при чемъ иногда луна кажется серпомъ, иногда въ полкруга свѣтла, а иногда и полносвѣтлая. Дам: 15.

ОБРА́НІЕ ВИНА, то есть собраніе винограда, и дѣланіе вина́. Лев: 26. 5. тоже что *имание вина́*.

ОБРАЩЕ́НІЕ, зависимость, послушаніе. Быт. 3. 16. *Къ мужу твоему обращение твое*. Въ сходственность оныхъ словъ. 1 Кор: 14. 34.

ОБРЕМЕНЕ́ННЫЙ, ая, ое, бременемъ отягощенный, грузомъ наполненный. Матѳ: 11. 28. по Лат: onuſus.

ОБРЕЩИ́СЯ, (обрекаюся, каешися). Обѣщаться, обѣтъ возложить на себя. Дѣян: 18. 18. *Обрекся бо бѣ*.

ОБРО́КЪ, жалованье, ру́га. 1 Кор: 9. 7. *Кто воинствуетъ своими оброки?* и 2 Кор: 11. 8.

ОБРОСНЕ́НІЕ, лысина, голое мѣсто на головѣ. Мих: 1. стих. 16. *Разшири оброснение твое*.

ОБРОСНЕ́НІЕ ГЛАВЫ СВЯЩЕ́ННИКА, есть просириженіе гумена круглаго на главѣ священнослужительской съ оставленіемъ вокругъ онаго власовъ, что знаменуетъ терновый вѣнецъ, возложенный на главу Христову во время страданія. Скриж: стран: 129, гдѣ и другое знаменованіе къ сему приобщено.

ОБРОСНИ́ТИСЯ, (сняюся, сняешися). Наголо обриться, или лысымъ стать. Мих: 1. 16. *Обреснися и остриижися*.

ОБРОЩА́ТИ, (щаю, щаеши). Взнуздать, оброшь на-

ложить. Лекс: Кутеин. Отсюда *оброщеніе*, то есть взнузданіе. Есть и *Обротáити*. 1 Тим: 51. 18.

ОБРУЧА́ЛЬНЫЙ, ая, ое. До обрученія надлежащій, на пр: перстень обручальный, или кольцо. По Лат: pronubus annulus.

ОБРУЧЕ́НІЕ, залогъ, задатокъ. 2 Кор: 1. 22. глав: 5. стих: 5. Ефес: 1. 14. Подъ именемъ *обрученія* иногда разумѣется чинъ, бывающій въ церкви предъ вѣнчаніемъ жениха и невѣсты, подаяніемъ имъ перстней чрезъ священника по предписанному въ требникѣ образцу. По Лат: nubtiarum subarrhario. О обрученіи Матѳ: Власт: стихіа Г. и новая Алексіа Комн: книг: 2. Особливо Симеонъ Ѳессал. книг: о таин. Отъ обрученія происходитъ *обрученный, ная, ное,* то есть обрученіе получившій, Лук: 1. 27. *Къ дѣвѣ обрученнѣй мужеви.* и 2 стих. 5.

ОБРУ́ЧЕНИКЪ, тоже что обручникъ.

ОБРУ́ЧЕНИЦА, тоже что обручница.

ОБРУЧИ́ТИ, (чаю, чаеши). Сговорить за мужъ невѣсту; иногда за тоже берется духовнымъ смысломъ что обѣщаніе взаимное дать. 2 Кор: 11. 2. *Обручихъ васъ единому мужу.*

ОБРУ́ЧНИКЪ, женихъ, который помолвилъ невѣсту за себя, а въ бракъ еще не вступилъ съ нею. Въ ветхомъ же завѣтѣ могли такіе женихи именоваться мужьями. Матѳ: 1. стих: 19. *Іосифъ же мужъ ея.*

ОБРУ́ЧНИЦА, обрученная невѣста, коя по ветхозаконію и женою называлася. Матѳ: 1. 20. *Пріяти Маріамъ жены твоея.* и стих: 14.

ОБРѢ́ЗАНІЕ, есть ветхозаконное таинство, отъ Бога уставленное въ народѣ Израильскомъ, то есть дѣйствіе священное, въ коемъ по повелѣнію Божію всѣмъ мужеска пола младенцамъ въ осьмый день обрѣзовали крайнюю плоть. Быт: 17. стих: 10. и проч. Коего закона исполнитель и Христосъ. Лук: 2. стих: 21. Индѣ взято вмѣсто

*обрѣзаннаго, обрѣзанца*, т. е. Іудеанина. Римл. шакъ какъ *освященіе* за святителя, или *избавленіе* за искупителя. 1 Кор: 1. 3.

ОБРѢЗАНІЕ ДУХОВНОЕ, или евангельское и Христіанское, есть обращеніе и освященіе всего человѣка, т. е. по души и тѣлу, безъ чего спастися никому не можно. Колос: 2. стих: 11. Для того Христіанское обрѣзаніе превосходнѣе Іудейскаго. Рим: 2. стих: 28. 29.

ОБРѢЗАТИ НО́ГТИ. *Второзак*: 21. 12. Былъ обрядъ вешхозаконный въ плѣнницѣ наблюдаемый для показанія, что она хочетъ оставить прежнее обыкновеніе, и языческое отвергнуть нечестіе.

ОБРѢЗАТИСЯ, (зуюся, зуешися). Видно подъ именемъ *обрѣзанія* что значитъ сей глаголъ. 1 Кор: 7. 18. Гал: 2. стих: 3.

ОБРѢЗОВАТИСЯ, тоже Гал: 6. стих: 13.

ОБРѢСТИ ДУ́ШУ, жизнь соблюсти, спасеніе получить. Мат: 10. 39. *Обрѣтый душу свою, погубитъ ю.* то есть отвергшійся креста и вѣры, хотя избавиться отъ бѣдъ, окружавшихъ его за благочестіе, думая, что снова нашелъ жизнь свою, потеряетъ вѣчное спасеніе. Златоуст. и Θеофил: на сіе мѣсто.

ОБРѢТА́ТИСЯ, (*таюся, таешися*). Показывать себя. Евр: 12. 7. *Аще наказаніе терпите, яко сыновомъ обрѣтается вамъ Богъ.* т. е. не такъ, какъ строгій судія смертію казнитъ васъ; но какъ премилосердый отецъ накажетъ, и помилуетъ. *Не оставитъ жезла грѣшныхъ на жребіи праведныхъ. псал*: 12. 4. 3. *и псал*: 56. 24. 1 *Кор*: 10. 13. 2 *Кор*: 4. 8. *и* 9. Почему можетъ каждый изъ васъ признаваться съ Давидомъ: *благо мнѣ, яко смирилъ мя еси, яко да научуся оправданіемъ твоимъ. Псал*: 118. 71. и съ Павломъ: *Судими отъ Господа наказуемся, да не съ міромъ осудимся.* 1 *Кор*: 11. 32.

ОБРѢ́ТНИКЪ, обрѣта́тель, который вновь что сыскалъ. *Григ*: *Наз*: 31 *на об.*

ОБРЯ́ЩА, добыча, находка, прибытокъ, польза. Лекс: Кутин.

ОБСТОИ́МЪ, ма, мо, окруженный, осажденный. Лук: 21. 20. *Узрите Іерусалимъ обстоимъ вои.*

ОБСТОЯ́ТЕЛЬНЫЙ, ная, ное, окружающій, неизбѣжимый. Евр: 12. 1. *Удобъ обстоятельный грѣхъ.*

ОБТЕЩИ, (обтичу, чеши, или обтекаю, каеши). Перебѣжать, переходить, обѣгать. Марк: 6. 55. *Обтекше всю страну ту.*

ОБУ́ВСТВОВАТИ, (*ствую, ствуеши*). Обувать, надѣвать сапогъ на ногу. *Григ*: *Наз*: 37.

ОБУЗДА́ТЕЛЬ, (*чего*). Который укрощаетъ, удерживаетъ. *Трод*: 78 *на обор.*

ОБУМОРЕ́НЪ, на, но, который обмеръ, полумертвъ. Апок: 3. 16. *Яко обуморенъ еси.* т. е. ни живъ, ни мертвъ.

ОБУ́ТРИТИ, (обутряю, ряеши). Утро проводить. Лекс: Куш. Такъ какъ *обнощевати*, ночь препроводить.

ОБУ́ШІЕ, мочка у у́ха. Лев: 14. 17.

ОБУ́ЩЕ или ОБУ́ЩА, обувь, сапоги, башмаки и проч. 1 Цар: 12. 3.

ОБУЯ́ТИ, (ва́ю, еши). Ошалѣть, обезумиться, дуракомъ сдѣлаться. Іерем: 25. 16. Говоря о соли, значитъ: измѣниться, испортиться, несолкой учиниться. Матѳ: 5. 13. *Аще же соль обуяетъ.* Иногда берется *обуеваю* какъ такъ дѣйствительный глаголъ. 1 Кор: 1. 20.

ОБХОЖДЕ́НІЕ, въ Славенскомъ языкѣ не значитъ *знакомства*, но берется за то дѣйствіе, когда человѣкъ вкругъ чего обходитъ. *Евр:* 11. 30. *Вѣрою стѣны Іерихонскія падоша обхожденіемъ седмихъ дней.* Чудное паденіе стѣнъ града Іерихона приписано вѣрѣ; ибо безъ всякихъ воинскихъ орудій и безъ подкоповъ по седми-

дневномъ обхаживанїи съ кивотомъ Господнимъ, съ трубами роговыми при народномъ крикѣ они упали, какъ видно въ книгѣ *Іис: Нав:* 6. Хотя нѣкоторые изъ ученыхъ людей силились доказывать, что яко бы естественнымъ образомъ отъ сильнаго го́лоса можетъ учиниться вещамъ поврежденіе, такъ какъ и паденіе Іерихона отъ трубленія и восклицанія народнаго; однако доказательства ихъ слабы, и больше походятъ на стихотворческія басни, въ коихъ повѣствуется объ Орфеѣ, что будто онъ своею лирою укрощалъ львовъ, тигровъ и другихъ дикихъ звѣрей, остонавливалъ рѣки, отводилъ моря, переносилъ горы, заставлялъ плясать деревья и камни; или какъ Аполлоновой арфѣ приписывали разрушеніе стѣнъ Троянскихъ. Весьма изрядно разсуждаетъ о семъ Злат: въ бесѣдѣ: 27: *не трубный гласъ, ни обхожденіе седмикратное, ниже крикъ людскій сотрясли каменное Іерихона ограждение; но едина вся дѣйствующая вѣра.*

ОБЩА́ТИСЯ, (щаюся, щаешися). Тоже что сообщаться. Гал: 6. 6. *Да общается же учайся словесу учащему.* то есть ученикъ сдѣлаться долженъ съ учителемъ въ потребныхъ вещахъ.

ОБЩЕ́НИКЪ, т. е. общникъ, который имѣетъ съ кѣмъ обще. Григ: Наз: 48 на об.

ОБЩЕ́НІЕ, Рим: 15. 26. *Общеніе нѣкое подати нищимъ святымъ.* то есть *подаяніе.* Иногда значитъ: *сообщеніе.* 1 Кор: 1. 9. и 2 Кор: 13. 13. Индѣ *причащеніе* святыхъ таинъ. Первая часть прав: испов: вопросъ 106. Индѣ значитъ: общество, содружество Христіанъ. Евр: 13. 16. *Общенія не забывайте.* Самое человѣчество требуетъ содружества, чтобъ люди имѣли любленіе между собою, и другъ бы другу помогали въ случаѣ надобности. Но здѣсь требуется еще тѣснѣйшее дружелюбіе между Христіанами, кои су́ть братія о Христѣ, имѣютъ едину вѣру, вѣра же добрыми оказывается дѣлами, а безъ

нихъ есть мертва. *Іаков:* 2. 17. *Іоан:* 3. 17 и 18. При томъ всѣ вѣрные составляютъ едино тѣло, котораго глава есть Христосъ. *Ефес:* 1. 22 4. 12. 5. 23. 25. По чему должны имѣть между собою сообщеніе бо́льшее, нежели другихъ вѣрѣ люди.

ОБЩЕСТВУ́ЮЩІЙ, щая, щее. Который имѣетъ съ кѣмъ общеніе, участвующій. Требн: 25. гл: 13.

ОБЩИНА, соединенное пребываніе, или нераздѣльное имѣній и прочихъ потребныхъ къ жизни вещей употребленіе. Бесѣд: Злат.

ОБЩИ́ТЕЛЬНЫЙ, ая, ое, который удѣляетъ другимъ что. 1 Тим: 6. 18. *Благолодатливымъ быти и общительнымъ.*

ОБЩНИКЪ, тоже что сообщникъ, участникъ. 1 Кор: 10. стих: 18. Какимъ образомъ человѣкъ бываетъ *общникъ* чуждымъ грѣхамъ? зри 3 часть прав: испов: вопросъ 44.

О́БЩНО, нар. обще, вообще. Трїод: лист: 24 на об. *Общно ламяты ихъ творити.* т. е. всѣхъ Христіанъ поминать за упокой вмѣстѣ. по Лат: incommuni. — Индѣ значитъ: въ общемъ смыслѣ. Дам: 1 о вѣрѣ.

ОБЪИМА́ТЕЛЬ, собиратель виноградныхъ ягодъ. Іерем: 49. 9.

ОБЪЯВЛЕ́НШІЙ, шая, шее. Который казистѣе гораздо и славнѣе. Григ: Наз: 16.

ОБЪЯДЛИ́ВЫЙ, вая, вое. Который очень много ѣстъ; тоже что чревоиеистовный. Соб: 62 на об.

ОБЬЯТИ, (объемлю, объемлеши). Собирать, или обирать. Матѳ. 7. 16. *Еда объемлютъ отъ тернія гроздьі?* Марк: 9. стих: 36. Лук: 19. 43. Индѣ значитъ *обнять.*

ОБЪЯ́ТІЯ, Требн: глава 3. *Во объятіяхъ праведнаго Сїмеона носитися изволи.* То есть на рукахъ, въ охапкѣ. Индѣ обьяшіе значитъ пазуху.

ОБЪЯ́ТЪ, та, то. Окруженъ чѣмъ. Соб: 7 на об.

ОБЫ́ЧЕСТВОВАТИ, ствую, еши. Имѣть обычай или правъ. Собор: 11 на об.

ОБЫЧНИКЪ, обыкновенный въ какомъ званіи человѣкъ. Прол: Окт: 26.

ОБѢ́ДНИЦА, служба церковная вмѣсто литургіи отправляемая, въ коей кромѣ часовъ, читаются псаломъ 102. 140. и единородный сыне, блаженны, апостолъ, евангеліе и отпустъ.

ОБѢ́СИТИ, (обѣшиваю, аешн). Рѣчь Славенская, значитъ: навѣсить, привѣсить, подцѣпить, повѣсить. Псал: 136. 2. *Обѣсихомъ органы наша.* Матѳ: 18. 6.

ОБѢТОВА́НІЕ, зри обѣтъ. Иногда берется за самую вещь обѣщанную. Евр: 11. 13. 39.

ОБѢТОВА́НІЯ ЧА́ДА. Зри при словѣ *ЧАДО.*

ОБѢТОВА́ТИ, (обѣтую, обѣтуеши). Обѣщать. Тит: 1. 2. *Юже обѣтова неложный Богъ.* Евр:6. 13.

ОБѢТОВА́ТИСЯ, (ваюся, ваешися). Обѣщаться. Галат: 2. 19. *Ему же обѣтовася.*

ОБѢТШАНЪ, на, но, ветхій, страдательный, необычный. по Лат: obſoletus.

ОБѢТША́ТИ, смотри *обетшати.*

ОБѢ́ТЪ, обѣщаніе, обѣтованіе. Галат: 3. 16. *Аврааму же речени быша обѣты.*

ОБѢЩА́НІЕ, по Лат: votum; иначе называется обѣтъ, или обѣтованіе; по Греч: ἐπαγγελία, ὑποσχεσις. Есть добровольное, разсудное и непринужденнее обязательство Богу въ честь учиненное, напр: обѣщаніе поста, молитвы, милостыни, и проч. Быт: 7. 28. 20. Особливо нарочито между прочими обѣщаніями есть монашеское, яко состояніе покаянія. Симеон: Солун: кн: о таинств. Діонис: о церк: священноначал: гл: 6. Оно состоитъ въ трехъ предметахъ наипаче, ш. е. въ вольной нищетѣ, въ чистотѣ и послушаніи, какъ видно въ чинѣ постриж: монаш. *Обѣщаніе* такъ же называется та жизнь, то состояніе, въ которое низходитъ Архіерей, Ар-

химандритъ оставя свое начальство, и остальные дни проводитъ въ обѣтѣ. Зри собор: Константинопол: VIII при царѣ Василіи въ храмѣ св: Софіи 879 года, гдѣ присутствовали 383 Епископа, правил: 2. дѣйств: 5. Іаннуар: 26. Cave saeculo Photiano pag: 83.

ОБЯЗА́ЛО, обвяска, фартукъ. Лекс: Куш.

ОБЯЗА́НІЕ, при освященіи храмовъ Божіихъ именуется снурокъ, коимъ престолъ опоясуется по срачицѣ.

ОВА́МО, нарѣч: туда.

ОВЕ́НЪ, баранъ старой. Псал: 64. 14. и проч. Овенъ берется за стѣнобитное орудіе. Соб: 104. на об. Иногда въ пис: значитъ первый небесный знакъ изъ 13 звѣздъ сложенный, и съ Греческаго зодіемъ именуемый, которымъ солнце на 30 степеней проходитъ въ Мартѣ мѣсяцѣ. Дам: 14. У звѣздозаконниковъ изображается такъ ♈. по Лат: aries.

О́ВНІЙ, до овна принадлежащій, баранїй. Псал: 28. 1. *Принесите Господеви сыны овни.*

О́ВО, нарѣч: отъ части, по Лат: partim.

ОВОГДА́, иногда, въ иное время. Слов: вел: Аѳан: къ Маркел.

О́ВОДЪ, оса, родъ насѣкомыхъ.

О́ВОЛЪ, Греч: пенязь, шестая часть драхмы. Григ: Наз: 21.

ОВОУ́ДУ, нар: съ другой стороны. Прол: 11 Окт:

ОВОЩЕХРАНИ́ЛИЩЕ, зри овощное хранилище. Григ: Наз: 8 на об.

ОВО́ЩКА, умалит: отъ *овоща*. Прол: Декабр: 9.

ОВО́ЩНОЕ ХРАНИ́ЛИЩЕ, шалашъ, или сторожка, въ коей бываютъ работники садовые для стереженія плодовъ, а по собранїи овощія оную разбираютъ и оставляютъ. Псал: 78. стих: 2. Съ иныхъ преводовъ: развалины, опустошеніе, куча кирпичей. Іерон: и Халд.

ОВЦЫ, т. е. народѢ. 1 Пар: 21. 17.

ОВЧИ́НА, индѣ взята вмѣсто одежды изъ овечьей шерсти устроенныя, какова была у пророка Илии милоть. *Неломинаеши ли овчины Илиины?* Прол: Мар: 8.

ОВЧУ́ХЪ, берется уподобительно вмѣсто отчима, другаго мужа моей матери. Матѳ: Власт: стих: Г. гл: 9. *Или овчухъ съ пастыркинего.* т. е. Ежели отчимъ съ падчерицею смѣшается, бiени да будутъ, носы имъ урѣзани да будутъ. Закон.

ОВЪ, ова, ово, мѣстоименiе, тоже что иный, иная, иное.

ОГЛАВЛЕ́НIЕ, краткое главъ книжныхъ показанiе, роспись, главизна, для того что въ началѣ книги обыкновенно полагается. Лекс: Куп.

ОГЛАГО́ЛНИКЪ, поноситель, оболгатель, клеветникъ.

ОГЛАГО́ЛОВАТИ, (лую, луеши). Оклеветать, доносить, несправедливо ругать.

ОГЛАГО́ЛУЕМЫЙ, ма, мо, или ОГЛАГО́ЛУЕМЪ. Дѣян: 23. 29. т. е. оклеветаемый, обвиняемый.

ОГЛАСИ́ТЕЛЬ, учитель благочестiя христiанскаго преподаваемаго изустно людямъ желающимъ крестится; для чего нарочные выбираемы бывали изъ священнослужителей способные именуемые *катихиты* съ Греч. или *катихизаторы.* Знамениты въ семъ дѣлѣ были Кyриллъ Iерусалимскiй, Панѳенъ и Климентъ Александрiйскiй. *Матѳ: Власт: сост:* К. глав. 7.

ОГЛАСИ́ТИ, (оглашаю, шаеши). Иногда значитъ: *сострубить,* какъ-то у Iерем: гл: 19. стих: 2. А больше берется за то, что *изустно научить,* какъ видно въ ектенiи на литургiи о оглашенныхъ. *Огласитъ ихъ словомъ истины.*

ОГЛАШЕ́ННЫЙ, въ первенствующей церкви симъ именемъ назывался человѣкъ, желающiй воспрiять святое крещенiе, и учащiйся еще догматамъ

христіанскія вѣры. Во время божественныя литургіи не могъ онъ сподобиться святой евхаристіи, но по прочтеніи апостола и евангелія высылаемъ былъ изъ церкви діакономъ, когда скажетъ: *елицы оглашенніи изыдите*; тогда каждый оглашенный долженъ былъ выйти вонъ. Св: Діонисій священноначал: церковн: гл: 3. Амврос: посл 33 къ Маркел: сестрѣ кн: 5. Августъ: слово 233 о врем. Всего обряда остатки и доднесь сохраняются въ литургіахъ Василія вел. Іоанна Златоуст: и преждеосвященной. Сему же выходу изъ церкви подвержены грѣшники подъ запрещеніемъ состоящіе. Номокан.

ОГНЕВИ *причащáтися*, т. е. Христу, онъ бо есть истинный Богъ, и слѣдовательно огнь поядаяй нечестивыхъ, какъ значится, *во Второз:* 4. *Евр:* 12. *Молитва ко причащ:* 7.

ОГНЕ́ВИКЪ, камень кремень; по тому что имъ огнь высѣкаютъ. *Григ: Назіанз:* 6.

ОГНЕВИ́ЦА, горячка болѣзнь.

ОГНЕДЫ́ШУЩІЙ, щая, щее, который огнемъ дышетъ: на пр: пещь многоразженная именуется *огнедышущая*. *Жит:* свят.

ОГНЕЗРА́ЧНЫЙ, ная, ное, который огню подобенъ; инако называется *огненный*.

ОГНЕ́МЪ ЖЕГО́МЫЙ, ма, мо, огневицею одержимый, который въ горячкѣ. *Матѳ:* 8. 14.

ОГНЕОБРА́ЗНЫЙ, тожъ-что огнезрачный.

ОГНЕПА́ЛЕНЪ, *лна, лно*, или *огнепáльный, льная, льное*, сожженъ огнемъ. *Соборн: лист:* 403 *на обор. Ісаи:* 9.

ОГНЕСВѢТИ́ТИ, (*свѣщу, свѣтиши*), Огненной видъ имѣть. *Канон: лятдес.*

ОГНЕЯВЛЕ́ННЫЙ, (*ная, ное*) тоже что *ОГНЕОБРАЗНЫЙ. Трiод: лист:* 80.

ОГНИ́ЦА, тоже что огневица, т: е. горячка. по Греч: καύσος καύσου, καυσώδης; по Лат: febris ardens. *Пром: Маія* 29.

ОГНИ́ЩЕ, Исход: 27. 4. Горнъ, очагъ.

ОГНУСИ́ТИ, (огнушаю, шаеши). Омерзить, гнуснымъ, или ненавистнымъ кого содѣлать. Исход: 5. 21,

ОГНУСОВА́ННЫЙ, *ная, ное,* котораго гнушаются. Соб 59.

О́ГНЬ, индѣ значитъ особенную Духа святаго силу и дѣйство, *Лук.* 3. стих· 16. Такъ же благоволеніе Божіе 1 *Парал:* 21. 26. 2 *Парал:* 7. 1.

О́ГНЬ ПОТРЕБЛЯ́ЯЙ, такъ именуется Богъ, *во Второзаконіи гл:* 4. 24. Потому, 1) что какъ огнь поядаетъ всѣ сгараемыя вещи, къ коимъ приближится; такъ Богъ тѣхъ людей потребляетъ, на которыхъ за грѣхи прогнѣвается. 2) Оригенъ въ книгѣ 1 περιαρχῶν, гл: 1 такъ толкуетъ: *сей огнь поядаетъ и истребляетъ ни что иное, какъ худыя помышленія, худыя дѣла и возжделѣнія грѣховныя, вселяяся въ души благочестивыхъ, и исцеливши всѣ ихъ пороки и страсти, устрояетъ въ нихъ храмъ достойный себя.* Однако Моисей въ означенномъ мѣстѣ о первомъ знаменованіи сказуетъ, изъясняя, что Богъ не для благочестивыхъ и послушливыхъ людей; но для нечестивыхъ и непослушныхъ есть *огнь потребляяй.* т. е. въ разсужденіи правосудія его, отмщенія и наказанія, а не въ разсужденіи милости его, и благодатнаго присутствія, какъ въ купинѣ неопалимой. *Исход:* 3. 3. подобно *Исход:* 13. 21.

ОГОРСТА́ЮЩІЙ, *щая, щее,* постизающій, осязающій. *Григ: Наз:* 10 *на обор.*

ОГРАЖДЕНІЕ, защищеніе, загородка. Псал: 30. 22. *Удиви милость свою во оградѣ ограждения.*

ОГРЕБА́ТИСЯ, 1 Петр: 2. 11. Удерживаться, удаляться.

ОГРЕЗЪ, *Грам: Макс: Грека лист:* 350 *на обор.*

ОГУСТѢ́ТИ, огустѣваю, стѣваеши. Сгуститься, густымъ содѣлаться. Исход: 15. 8.

ОДЕБЕЛѢТИ, (ваю, ваеши). Отолстѣть, ослабѣть. Дѣян: 28. стих: 27.

ОДЕ́ЖДА О́БЧАЯ, Матѳ: 7. 15 называется простота и наружная непорочность, съ коею притворяются лжепророки, т. е. ложные учители, а въ самомъ дѣлѣ они суть волки душегубительные.

ОДЕЖИ́ТИ, (*одежу, одежи́ши*). Одѣть, одеждою снабдить. *Соб:* 92 *на́ об.*

ОДЕРЖА́НІЕ, наслѣдіе, владѣніе законное. Псал: 2. 8.

ОДЕСНУ́Ю, по правую сторону. Матѳ: 20. стих: 21. Лук: 1. стих: 11.

ОДЕСЯ́ДСТВОВАТИ, (ствую, ствуеши). Десятую часть брать, десятину отъ чего собирать. Матѳ: 23. стих: 23. *Одесятствуете мятву и колрѣ.* Евр: 7. 5.

ОДИГИ́ТРІЕ, Греч. толкуется: путеводительница крѣпкая помощница, или наставница въ пути. Сіе названіе придано образу пресвятыя Богородицы, Лукою евангелистомъ живописанному, и отъ царицы Евдокіи къ Пульхеріи пересланному, которой былъ поставленъ въ Царѣ градѣ въ нарочно построенномъ Пульхеріею соборномъ храмѣ. *Ѳеодоръ чтецъ ист: церк:* 1. Здѣсь слѣпые прозирали предстательствомъ пресвятыя Богородицы, и проводниковъ (ὁδηγῶ) уже не требовали. *Кодін: книг: о нач: Цареградск.* Тоже *Никифор: ист: ц.* Почему и называется образъ Богородичень *одигитріе* т. е. путеводительница; и служба положена особая въ 28 день Іюля.

ОДИКОНЪ, *Греч. толкуется: ПУТНОЕ*, то есть дорожное, подъ симъ названіемъ разумѣется антиминсъ такой, которой данъ отъ Архіерея идущему въ дальный путь. *Праш: лист: 346. и на обор: онаго.*

ОДНОРЯ́ДОКЪ, верьхнее длинное платье мужеское

старинное, которое отмѣнилъ царь ѲЕОДОРЪ АЛЕКСІЕВИЧЬ 190 году, и въ однорядкѣ не велѣлъ пускать никого во дворецъ и во градъ Кремль. *Дѣян: мѣстничестве: тогоже году.*

ОДНОУ́ША, который объ одномъ ухѣ, или однимъ только ухомъ слышитъ. Прол: Іун: 15.

ОДОЖДИ́ТИ, (ждю, ждеши). Дождь низпустить, или излить. Псал: 10. 6. *Одождитъ на грѣшники сѣти*, то есть низпошлетъ.

ОДОЖДЯ́ЮЩІЙ, щая, щее. Низпосылающій, дающій дождь. Соб: 39.

ОДОЛѢ́НІЕ, индѣ взято за знаки побѣды, что по Греч: τρόπαιον. Бесѣд: Злат.

О́ДРЪ, постеля, кровать. Мат: 9. 6. по Греч: κλίνη; Лат: lectus. Одръ иногда берется за носило мертвыхъ тѣлъ.

ОДУШЕСТВОВА́ТИ, ствую, еши. Оживотворить, вліять душу. Григ: Наз: 39 на об.

ОДѢЛЕ́НІЕ, отложеніе нѣкоей часши отъ чего. Прол: 24 Іул.

ОДѢ́ТЫЕ, Еретики съ Греческаго Каѳары, то есть чистяки, кои хаживали въ бѣломъ платьѣ, для показанія мнимой своей непорочности, которою предъ другими хвалилися. Смотри *Каѳары.*

ОДѢЯ́НІЕ БРА́ЧНОЕ, духовнымъ смысломъ есть вѣра живая. Матѳ: 22. 11.

ОЖЕНЕ́НЫЙ, ная, ное. Женатый. Соб: 155 на об.

ОЖЕСТОЧИ́ТИ, (чаю, чаеши). Учинить жестокимъ или непокорнымъ. Псал: 94. стих: 8. *Не ожестотите сердецъ вашихъ.*

ОЖЕСТѢ́ТИ, (ожестѣваю, ваеши). Жестокимъ учинишься, затвердѣть. Псал: 39. 6.

О́ЖИДА́ЮЩІЕ, Еретики, кои не почитали нынѣшнія православной церкви истинною, но ожидали ее напослѣдокъ, когда чудеснымъ образомъ якобы возобновится чрезъ особливыхъ Апостоловъ. Ист: церк: том: II.

ОЗАКО́НСТВОВАТИ, вываю, еши. Учинить законнымъ, пра́вильнымъ. по Лат: legitimare. на пр: незаконно рожденнаго сына Государь имѣетъ власть *озаконствовати*, т. е. объявить его наслѣдникомъ отеческаго имѣнія, и фамильное названіе дозволить употреблять измѣненіемъ нѣкіихъ буквъ. Истор: о Римск: импер: том: 1. § 1.

ОЗВѢРИ́ТИ, ряю, еши. Сдѣлать звѣремъ, привести въ звѣрство, въ суровость. Соб: 70.

ОЗЕМЛЕНИТИ, (няю, няеши). Земленымъ что учинить. Ирмосъ на рождество Христ: 1 пѣсн.

ОЗЕ́МСТВОВАНІЕ, поселеніе на чужой сторонѣ. Кормч: гл: 46. лист: 344.

ОЗИМЁНІЕ, препровожденіе зимы, зимованье. Дѣян: 27 стих: 12.

ОЗЛАТИ́ТИ, щаю, еши. Вызолотить кругомъ, т. е. съ наружи и въ нутри. по Греч: катахрисоо; по Лат: inauro, deauro. Отсюда происходитъ страд: глаголъ *озлатитися*, т. е. быть озлащену. *Отъ всезлатаго сокровища озлатися.* Прол: Ноябр: 13.

ОЗЛОБЛЯ́ЕМЫЙ, мая, мое. Страждущій въ болѣзняхъ или въ бѣдахъ. *Озлобляемыя аки сами суще въ тѣлѣ.* Евр: 13. 3.

ОКАЛЯ́ТИ, (ляю, ляеши). Осквернить, безобразить, грязью или навозомъ марать. *Студными бо окаляхъ душу грѣхми.* Стих: покаян.

ОКАМЕНЕ́НІЕ, ослѣпленіе. Бесѣд: Злат.

ОКАЯ́ННЫЙ, ная, ное, или ОКАЯ́ННЪ, нна, нно. Бѣдный, сожалѣнія достойный. Псал: 136. стих: 8. Апок: 3. 17.

ОКАЯ́НСТВО, нещастіе, бѣдность. Соб: 10.

ОКАЯ́ТИ, ваю, еши. Проклинать, желать несчастія, или почитать нещастнымъ. Соб: 250. Такъ же оплакивать. Бесѣд: Злат.

ОККА́ЗІА, Лат: причина, случай. Регл: духовн: 54 на об.

ОКЛИ́ЧКА, суевѣрное примѣчаніе въ старину сдѣсь бывавшее на великъ день, т. е. на св: Пасху. Ночью ставши человѣкъ на распутіи вопрошалъ мимошедшихъ, какъ зовутъ, и по данному отвѣту заключалъ о будущей своей судьбѣ или жребіи. Стоглав: вопр: 25. и отвѣт: въ гл: 41.

О́КО, просто *глазъ;* а иносказательно берется въ писаніи за намѣреніе или за вышшую часть души, т. е. волю разумомъ управляемую. Матѳ: 6. 22. Индѣ о́ко значитъ *смотрѣніе Божіе.* 1 Ездры гл: 5. стих: 5. Въ множ: числѣ *очеса* или *о́чи.* Пѣсн: 1. стих: 14. *О́чи твои голубинѣ,* то есть чистыя, смиренныя, простыя и искреннія, а небѣглыя, или пришворныя.

О́КО ДУХО́ВНОЕ, въ св: пис: значитъ сердце, умъ, *Матѳ:* 6. 22. Дѣян: 26. 18. *Во очію вашею.* т. е. предъ вами, у васъ. Матѳ: 21. 42.

О́КО ИЗБОСТИ́, повелѣно у Матѳ: 5. 29 въ иносказательномъ смыслѣ, т. е. ежели хочешь избыть вѣчной погибели, блюдися отъ всѣхъ случаевъ, кои возбуждаютъ душу къ сквернымъ помысламъ, хотя бы то было съ урономъ самыхъ любезныхъ вещей. Для того упоминается *око десное,* по тому что правая сторона милѣе и нужнѣе человѣку, будучи во зло иногда употребляема.

О́КО ЛУКА́ВО, т. е. ненависть, или зависть. Матѳ: 20. 15. Втор: 15. 9.

О́КО СЛѢПЫ́ХЪ, милостивый человѣкъ помогающій въ нуждахъ убогимъ, каковъ былъ Іовъ. Іов: 29. 15. Бесѣд: Злат: 2. 1565.

ОКО́ВАННЫЙ, ная, ное, Псал: 67. 7. Оковами обложенный, скованъ, въ кандалы заклепанъ. Индѣ взято за слово наказанный. Псал: 89. 12.

ОКОЛИ́ТИ, ляю, еши. Окопать, загородить кольемъ. Бесѣд: Злат:

ОКО́НЦЕ, уменшительное отъ окна. 2 Кор: 11.

32. *Оконцемъ въ кошницѣ свѣшенъ быхъ.*

ОКОРМЛЕ́НІЕ, управле́ніе. Реченіе сіе взято отъ *кормы* корабельной, коею управляется все судно. Лекс: Берынд. Отсюду гл: *ОКОРМИ́ТИ*, (*мляго, мляеши*). т. е. въ пути управить, наставить къ доброму пристанищу.

ОКРЕ́СТІЕ, окрестность, околица, предмѣстіе вокругъ града, окружность, окружіе. *Никомидійскаго окрестія мучаше Христіанъ.* Прол: Мар: 9.

О́КРЕСТЪ, (предлогъ): кругомъ, около. Псал: 3. стих: 7. и Псал: 127. стих: 4. *Окрестъ трапезы твоея.*

ОКРИ́НЪ, Суд: 6. стих: 38. Сосудъ, употребляемой въ священной службѣ, на подобіе чаши.

ОКРУ́ГНЫЙ, ная, ное. Индѣ взято за совершенный, весь. Лѣств: 6 на об.

ОКРУ́ГЪ ЦЕРКО́ВНЫЙ, называются книги, по которымъ въ храмѣ Божіемъ отправляются службы церковныя своимъ чиноположеніемъ чрезъ все годичное время.

ОКРУЖЕ́ННО ПОСЛА́НІЕ, т. е. всюду разосланное. по Лат: circularis epiſtola. Кормч: 277.

ОКРУ́ЖІЕ, ободъ, кружекъ, кругъ. Лекс: Куш.

ОКСІ́А, Греч: толкуется острая: есть знакъ ударенія грамматическаго, полагаемый въ церковныхъ книгахъ надъ нѣкоторыми реченіями на пр: *ми́лость.*

ОКТА́ПЛА, Греч: толкуется *осми столпцовъ* или *рядовъ.* Такъ названы книги Оригена учителя для того, что содержали въ себѣ осми переводовъ библію на единой страницѣ. Барон: ч: 1. листъ 140. Зри *Ексапла.*

ОКТО́ИХЪ, съ Греческаго значитъ ОСМОГЛАСНИКЪ. Симъ именемъ называется книга церковная, въ коей стихи имѣются на осмь гласовъ сочиненные Іоанномъ Дамаскинымъ. Въ каждомъ гласѣ седмь службъ заключаются, що есть на-

чиная съ воскреснаго дня до воскреснаго же по порядку дней седмичныхъ.

**ОКТО́МВРІЙ**, осмый мѣсяцъ въ году, считая отъ Марта, съ коего всѣ круги планетъ начинаются, просто *Октябрь*; соотвѣтствуетъ Октомврію Евр: Маршесванъ, Греч: Πυανεψιών, по нѣкоторому празднику, у древнихъ Аѳинянъ отправлявшемуся.

**О́КУПЪ**, Исход: 21 стих: 30. Окупленіе, искупленіе, платежъ за вещь купленую.

**О́КУСЪ**, искушеніе, искусъ, опытываніе, ошвѣдываніе. Дам: 18.

**О́ЛГИНО КРЕЩЕ́НІЕ**, достопамятный случай перваго просвѣщенія Россіи святою вѣрою чрезъ великую княгиню Ольгу, которой церковь празднуетъ 11 дня Іулія. Она оставшись во вдовствѣ послѣ мужа своего великаго князя Игоря съ сыномъ Святославомъ, и уразумѣвши прелесть погапскаго нечестія, услышала благочестивую вѣру, коей держатся Греки, и съ нѣкоторыми боляраміи своими отправилась въ Царь градъ, гдѣ научена истинному Богослуженію, и крещена патріархомъ; воспріемникомъ же при крещеніи ея былъ самъ царь Греческій Константинъ Багрянородный въ 6463, а отъ Рождества Христова 955 года; во св: крещеніи Ольга наречена Еленою, и возвратясь въ Россію нѣсколько церквей создала, и многихъ отъ Кіевлянъ и другихъ народовъ своея державы къ Богоразумію привела. О крестившемъ Ольгу патріархѣ Цареградскомъ въ исторіяхъ различно пишутъ: въ Прологѣ названъ *Фотій*, въ рукописной четьей минеѣ, а въ Кормчей на 8 листѣ объявленъ патріархъ *Василій Скамедринъ*, въ Несторѣ же именуется *Полиевктъ*, у Георгія Кедрина Ѳеофилактъ, съ коимъ согласны и другіе исторіографы Іоаннъ Куропалатъ, Іоаннъ Зонара, для сего разногласія имя патріархово здѣсь утвердительно не

означено. *Ольгино крещеніе*, именуется *первое* въ разсужденіи Владимирова, кое воспослѣдовало 987 года, по свидѣтельству Россійскаго лѣтописца Нестора преподобнаго, а по Стриковскому 980 году, въ сунопсисѣ же Кіевскомъ *Ольгино крещеніе* названо четвертымъ; потому что 1) св: Апостоломъ Андреемъ крещены Славенороссіане. 2) въ Царство Міхаила, и патріаршество Фотія 863 года, когда присланы были учители вѣры Меѳодій и Кирилъ. 3) 886 года, при царѣ Василіи Македонѣ, и при томъ же Фотіи Патріархѣ, Михаилъ Митрополитъ чудо сотворилъ чрезъ евангельскую книгу во огнь положенную и несгорѣвшую въ увѣреніе Россіянъ. А по томъ уже сама Ольга крестилась, и другихъ крестила; однако вѣра Христіанская при ней въ Россіи неукоренилась.

ОЛИНѲЫ, Греч: толкуется *древеса*, или незрѣлая смоковница; по иныхъ же мнѣнію: *дивія смокви*, отъ нихъ же раждаются псини.

ОЛОВИ́НА, всякое хмѣльное питіе кромѣ вина винограднаго. По Греч: *σίκερα*. Требн. Номокан. Пентик: лист: 17. на обор: *Аще кто ко олтарю принесетъ вмѣсто вина сікеру*, си-есть *оловину*, *да извержется*.

ОЛТАРЕНАВѢ́ТНИКЪ, кощунъ, который пересмѣиваетъ что нибудь церковное. Григ: Наз: 37 на об.

ОЛТА́РЬ, отъ Лат: altare, перенесено на Россійской языкъ, значитъ въ храмѣ вышшее мѣсто на восточной сторонѣ полуокружною стѣною обыкновенно обведенное, по Греч: *Ѳωμός*. Матѳ: 5. 23. Индѣ въ писаніи олтарь взятъ за *жертвы*. Евр: 13. 10. а въ 1 Кор: 10. 18 за *служеніе* въ алтарѣ отправляемое. Иногда за *жертвенникъ*: Псал: 50. *Тогда возложатъ на олтарь твой тельцы*. Индѣ значитъ самаго Христа. Евр: 13. 10. *Имамы олтарь*, *отъ него же не*

*имутъ власти ясти, служащии сѣни.* Христосъ есть олтарь и жертва, по божеству своему олтарь святяй жертву, по примѣру ветхозаконнаго жертвенника святившаго даръ. Исх: 19. 37. Матѳ: 23. 19. Крестъ же подпора олтаря сего; ибо Христосъ *грѣхи наша самъ вознесе на тѣлѣ своемъ на древо.* Петр: 2. 24. Какъ законныя жертвы за грѣхъ приносимыя, назывались грѣхами, по тому что на нихъ возлагаемы были грѣхи людскіе; такъ Христосъ *предаде себе за ны приношеніе и жертву Богу въ воню благоуханія.* Ефес: 5. 2. Отъ сего олтаря или отъ сея жертвы питаемся мы христіане, 1 Петр: 2. 8 будучи родъ избранъ, царское священіе, въ силу оныхъ словъ. Іоан: 6. 51. 53. 54.

ОЛТА́РЬ КАДИ́ЛЬНЫЙ, (*Лук: гл:* 1. *стих:* 11) есть жертвенникъ въ ветхозаконномъ храмѣ устроенный по описанію второя книги Моисеевы гл: 3. ст: 1. 2. и проч. на коемъ священникъ ежедневно по утру и вечеру приносилъ въ жертву Богу ѳуміамъ т. е. ладонъ. Обстоятельно его описалъ *Лигто: том: I. стран:* 586.

ОЛЯДЕНЕВА́ТИ или ОЛЯДЕНѢ́ТИ, (оляденеваю, ваеши). Хворостомъ заростши. Происходитъ сей глаголъ отъ лядины, коя ни что иное есть, какъ поле заросшее. Ирмосъ: осмаго глас: 5 пѣсни. *Оляденѣвшую душу мою.* Соборн: лист: 239. *Земля недѣлаема оляденѣваетъ и терние раждаетъ.*

ОЛИ́МПІА, съ Греч: имя вѣтру дышущему отъ запада жатвеннаго, который иначе называется Аргестъ, ἀπηλιώτης; съ Лат: коръ или кауръ; онъ же извѣстенъ подъ именемъ *Еллеспонтскаго;* по тому что часто дуетъ въ Еллеспонтѣ, нѣсколько уклонясь отъ Аргеста. Нерѣдко бываетъ и у Аѳинянъ, кои его называютъ *скиромъ*, а въ прочихъ странахъ Греціи онъ неизвѣстенъ. Дам: лист: 15.

ОЛУМПІАДА, счетъ времени названный такъ по играмъ для Олумпійскаго Дїа у Пизы и Елиды съ великимъ всея Греціи торжествомъ и собраніемъ чрезъ 4 года отправлявшимся. Первая Олумпіада началася въ лѣто отъ созданія міра 3250, и продолжалося сіе счисленіе времени болѣе тысящи лѣтъ до Царя Ѳеодосіа II. потомъ учеными Хронологами и въ послѣдующіе вѣки произведено. *М: Власт: предсл: о градск: закон.*

ОЛУМПІЙСКЪ, *ска, ско*, состоящій близъ Олимпіи т. е. Пизы града, что въ Пелопонесѣ или Морее, гдѣ капище Дїево было славное, и пятилѣтнія игры въ Греціи знаменитыя. *Григ: Наз:* 40.

ОМАКА́ТИ, что чѣмъ, (*омакаю, омакаеши*). *Соб:* 198. т. е. *обливати.*

ОМЕ́ГА, Греческое письмя *ω* большое; въ писаніи же берется за конецъ, ибо сія буква есть окончательная въ алфавитѣ Греческомъ. Въ исчисленіи же значитъ осмь сотъ, что у насъ въ церковныхъ книгахъ ѿ. Апокал: 1. 8.

ОМЕ́ТЫ, полы или подолъ у одежды. Псал: 122. 2. *Сходящее на ометы одежды его.*

ОМИЛІЯ, *Грец: толкуется:* бесѣда, разглагольствіе. *Скриж: стр:* 43.

ОМИЛОВАНІЕ, тоже, что *ПОМИЛОВАНІЕ. Соб:* 158.

ОММИ́НЫ или ОМЕ́И, Быт: 14. 5. или *Еммеи*, или *Семеи* суть исполины, т. е. люди возрастомъ, силою, и люотстію всѣхъ превосходящіе. Евр: реч: толкуется *страшни.* Инакъ нарицаются *рафаины.*

ОМОВЕ́НІЕ, обмытіе, крещеніе, купаніе. Евр: 9. 10. *Тоѣіго въ брашнахъ и литіяхъ, и различныхъ омовеніихъ.* Омовенія составляли немалую часть служенія въ ветхомъ законѣ; ибо всякъ долженъ былъ каждаго дня тщательно омывать-

ся столько разъ, сколько молиться хотѣлъ, т. е. входя во храмъ Господень и въ сонмище, а что придано въ *различныхъ*, т. е. иногда должны руки и ноги мыть, иногда все тѣло. Инако мылся первосвященникъ, особливо въ великій день очищенія. Лев: 16. Инымъ образомъ прочіе Іереи, Исход: 29. 4. Инако Левиты, Числ: 8. 7. Инако мужи, инако жены. Лев: 15. 17. и 20. Не довольно того, омывали и сосуды. Марк: 7.

ОМОЛОГІА, *съ Греч: толкуется* православное исповѣданіе вѣры. Подъ симъ реченіемъ разумѣется книга печатная, просто именуемая катихисисъ. *Регл: дух:* 16 *на обор.* Оная книга сочинена Петромъ Могилою митрополитомъ Кіевскимъ, и по разсмотрѣніи одобрена святѣйшими патріархами православными, какъ видно въ предисл: оныя.

ОМОФОРІЙ, Греч: толкуется *раменоносникъ*. Есть едино изъ седми облаченій Архіерейскихъ возлагаемое на рамена, и низпущаемое спреди и созади, при томъ имѣющее четыре креста. Таинственнымъ же смысломъ омофорій являетъ заблужднее овча, що есть человѣчество, еже обрѣтъ Господь, взя на рамена своя, и сочеталъ оное со своими овцами, т. е. Ангелами. Крестами же показуетъ Архіерей свое произволеніе послѣдовать страстямъ Христовымъ, какъ онъ носилъ на рамѣ крестъ свой и распялся, такъ и Архіерей взимаетъ на рамена своя крестъ Христовъ неотрицаяся злострадания. Ибо крестъ есть скрижаль злострадания. Скриж: глав: 49. и Симеон: Солун.

ОМРАЖА́ТИ, жаю. Брезговать, мерзить, гнушаться. Соб: 286.

ОМРАЖА́ТИСЯ, (*жаюся, жаешися*). Гнушаться. *Бесѣд: Злат.* Индѣ взято дѣйствительнымъ образомъ.

ОМРАЧЕ́НІЕ, или иначе помраченїе, т. е. слѣпо-

та душевная. Псал: 98. 24. Рим: 1. 21. Ефес: 4. 18.

ОМРАЧЕ́НЪ, на, но, темный, мракомъ покрышый. Апокал: 16. стих: 10. *Бысть царство его* (антихристово) *омрачено.* то есть вси почитали его ввергнута во тьму кромѣшную, какова была 9 казнію Егүптянамъ. Исход: 10. стих: 21. Или преводнѣ подъ именемъ омраченія разумѣются несносныя болѣзни, бѣды и нужды, обышедшія слугъ антихристовыхъ. Св: Андрей Кес: на сіе мѣсто.

ОМРАЧИ́ТИСЯ, (чаюся, чаешися). Потемнѣть. Рим: 1. стих. 21. *Омрачися неразумное их сердце.*

ОМЫТА́РСТВОВАТИ, ствую, еши. Обидѣть насильственно. Соборн: 176 на обор.

ОМЫШЛЕ́НІЕ, подзирательство, подзоръ, подозрѣніе. По Греч: ὑπεράψια; по Лат: ſuſpicio. Мат: Власт: сост: А. гл: 9.

ОНА́ГРЪ, Греч: реченіс, по Россійски *дикой оселъ.*

О́НА, двойственнаго числа именительный падежъ, мужескаго роду, по примѣру Еллиногреческія граммашики въ церковныхъ книгахъ употребляемый; происходитъ отъ мѣстоименія *онъ.* Матѳ: 9. 13. *Она же изшедша.* то есть они же вышедши, пошедши.

ОНА́МО, нарѣч. Быт: 24. 6. Тамо или туда.

О́НГІА, есть двенадцатая доля фунта, или 8 золотниковъ Россійскихъ. Уставъ: церк: и Требн.

О́НДѢ, нарѣч: *тамъ, въ иномъ мѣстѣ.* Матѳ: 24. стих: 23. *Се здѣсь Христосъ или ондѣ.*

ОНЕБЕСИ́ВШІЙ, шая, шее. Содѣлавшій кого небеснымъ. Тріод: лист: 98.

ОНЕБОТВОРИ́ТИ, ряю, еши. Земнаго учинить небеснымъ. Прол: 8 Сент.

ОНЕКИТИ́СЪ, Греч. сказуется: побѣдитель. Нѣкіе мнятъ, что сіе имя восприиметъ на себя антихристъ яко содержащее въ себѣ 666 по числу

70. 50. 10. 20. 8. 300. 8. 200.

церковному: О. Н. І. К. И. Т. И. С. Книга обЪ Антихристѣ Стефана Яворскаго, митроп: Рязазн: лист: 81.

ОНОГО́ВЫЙ, вая, вое. До него принадлежащій. Григ: Наз: 18 на обор.

ОНОКЕНТА́ВРЫ, Исаи 13 22. Имя дивихЪословЪ, по мнѣнію св: Кирилла Александрійскаго. Исаи 34. 14. Чудовище изЪ осла и человѣка якобы сложенное.

О́НСІЙ, такой то по имени, иначе онсица. Прол: Окт: 11.

ОНСИ́ЦА, такой-то, тотЪ-то. Мат: 26. 18. *Идите ко онсицѣ.* то есть кЪ тому человѣку, которой знаемЪ былЪ Христу и ученикамЪ. ТакЪ же реченіемЪ Греч: δεινα извѣстный человѣкЪ означается, не упоминая обЪ имени его.

ОНУДУ, нарѣч: туда, тамо.

О́НЪ, названіе шестойнадесять буквы вЪ Славеноросскій азбукѣ, коея изображеніе слѣдующее (О).

О́НЪ ПО́ЛЪ, другая сторона рѣки, или дальный берегЪ. Матѳ: 8. стих: 18.

О́НѢМА, дательный падежЪ двойственнаго числа отЪ мѣстоименія *онЪ.* Лук: 24. 31. *Онѣма же отверзостеся очи.*

ОНУХІЙ, Исход: 28. 20. Жемчугъ бѣлый, якоже ноготь, ибо *Онухсъ* по Греч: толкуется *ноготь.*

О́НУХЪ, родЪ благовонной масти. Исход: 30. 34.

ООЛА, Евр: толкуется *храмЪ свой.* ТакЪ БогЪ нарицаетЪ Израильтянъ чрезЪ пророка (Іезек: 23. 4.) что они отЪ времени отступленія уже не при храмѣ Божіи, сущемЪ во Іерусалимѣ и вЪ дому Давидовѣ пребываютЪ; но храмЪ себѣ особь избрали вЪ Самаріи.

ООЛИВА́, Іезек: 23. 4. ТакЪ БогЪ ІерусалимЪ именуетЪ. Есть Евр: реченіе, толкуется: *селеніе мое*

*въ немъ.* Да покажетъ, что Іудеи у себя храмъ Божіи, священство, царство, и самое величіе Божіе присутствующее имѣютъ. 2 Парал: 13. 5.

ОШН. Греч: реченіе, пишемое кругомъ главы Спасителевы на вѣнцѣ, по Россійски толкуется СЫЙ то есть, которыи былъ, есть, и будетъ; собственно служитъ сіе имя единому Богу. Исход: 3. 14. Апок: 1. стих: 4.

ОПАКО, нар. ѣ. превратно, поперегъ, на выворотъ.

ОПАЛЬСТВО, ярость отъ гнѣва происходящая, вспыльчивость. Прол: Окт: 17. Такъ же: гнѣвъ Государя и послѣдующіе за онымъ пени и наказанія. Потребн: Фил: 175.

ОПАЛЬЧИВЪ, яростивъ, гнѣвливъ, яръ. Прол: Окт: 17.

СПАСНО, нарѣч. въ церковныхъ книгахъ значитъ: осторожно, осмотрительно, тщательно. Требн.

ОПАСНЫЙ, ная, ное, осторожный, осмотрительный, или тщательный, исправный; или сочиненный съ крайнимъ осмотрѣніемъ; по Лат: accuratus. Дам: о вѣрѣ.

ОПАСНѢЕ, ур: степ. т. е извѣстнѣе. Бесѣд: Злат.

ОПАСОВАТИ. сую, еши, (что). Имѣть въ осторожности или въ опасеніи; наблюдать. Прол: Іул: 18.

ОПАССТВО, осторожность, опасеніе, Соборн: 148 на об. Такъ же: наблюденіе, тщаніе. Розыск: лист. 6.

ОПАССТВОВАТИ, ствую, еши, (о чемъ). Тщательное имѣть въ разсужденіи чего либо попеченіе. Предисл: Скриж: стран: 17. Такъ же: съ опасствомъ изслѣдывать, прилѣжно разсматривать что. Прол: Окт: 23.

ОПАШЕНЬ, кафтанъ, верхняя мужская одежда русскаго покроя. Чин: поставл: царск.

ОПАШЬ, ошибъ, хвостъ у животнаго. Соб: 204 на об.

ОПЕПЕЛИ́ТИ, ляю, еши. Преобращить въ пепелъ. пращиц: 298.

ОПИ́ЙСТВО, пїянство, чрезмѣрное употребленїе вина или другихъ какихъ напишковъ. Молитв: Ангел: Хран.

О́ПИСЬ, иногда берется за описанїе вещи, какъ то книги описныя церковному имуществу называются *описи*; а иногда за описку. *Розыск:* 1 *част. гл:* 9. *стран:* 11.

ОПИТЕМІА тоже что ЕПИТИМІА. потребн: Фил: 13.

ОПЛА́ЗИВЫЙ, ая, ое, любопытный, или пустословный. 1 Тим: 5. 13.

ОПЛА́ЗНСТВО, ухищренїе, препровожденїе времени въ пустыхъ рѣчахъ, многопытство; съ Лат: куріозность. Индѣ пишется *оплазство*. Требн: листъ: 199 на обор. *Оплазства же лукаваго*. то есть, ухищренія.

ОПЛЕВА́ТИ, вываю, сши. Отринуть, отвергнуть, отметнуть. *Всяку волю твою оплевахъ*. Прол: Мар: 7.

ОПЛЕ́ЧЬЕ, у священнослужительскихъ ризъ самой верхъ на плечахъ лежащій, отличается отъ стана ризъ особымъ цвѣтомъ, или обведено бываетъ оплечье позументомъ; окладъ на иконѣ около плечъ обложенный *оплечье* же или *оплечки* называются.

ОПЛО́ТЪ, ограда, заборъ, тынъ. Видно, что сїе реченіе *оплотъ* происходитъ отъ оплетенія, кое попросту *плетнемъ* называютъ. Псал: 61. 4. и 79. стих: 13.

ОПЛЯСУ́ЕМЪ, *ма, мо*, около кого пляшутъ. *Григ: Наз:* 37 *на об.*

ОПОВѢ́ДАТИ и ОПОВѢ́СТИ, оповѣмъ, вѣси. Возвѣстишь, сказать, объявить. *Что убо элистоліею не оповѣмы?* Прол: Ноябр: 14.

ОПОЛЧА́ТИ, (чаю, чаеши). Приготовлять, учреж-

дать. Псал: 139. 2.

ОПОЛЧА́ТИСЯ, (чаюся, чаешися). Полки уготовлять къ сраженію. Псал: 26. 3.

ОПОЛЧЕ́НІЕ, Тоже что война, брань. Псал: 143. стих: 1.

ОПО́НА, исход: 26. 1. Завѣса, шпалеры, ковры для обвѣшиванія чего.

ОПОСЛУ́ШИТИ, шиваю, еши. Поруку въ чемъ дать кого, опоручить; или сдѣлать послухомъ. Прол: Окт. 31.

ОПРАВДА́НІЕ, отпущеніе грѣховъ. *Рим:* 5. 18.

ОПРАВДА́НІЯ ГОСПО́ДНЯ, въ писаніи не рѣдко значитъ: *ЗАКОНЪ БОЖІЙ*, какъ видно во псалтири на многихъ мѣстахъ.

ОПРАВДА́ТИ *Бога*, *Лук:* 7. 29. т. е. прославить и восхвалить его яко милостива и праведна.

ОПРАВДА́ТИСЯ, обезвинитися, по суду оправлену быть, правымъ сдѣлаться. Мат: 11. 19. *Оправдася премудрость отъ чадъ своихъ.* то есть премудрость, Іанномъ и мною проповѣданная, хотя осмѣяна и презрѣна отъ нечестивыхъ книжниковъ и фарисеевъ, но отъ дѣтей своихъ, то есть отъ любомудрыхъ и благочестивыхъ людей оправдана, непорочною объявлена, похвалена и одобрена. Св: Илар. Златоустъ и Евѳим.

ОПРЕДѢЛЕ́НІЕ, насланіе, нанесеніе. Исход: 8. 12.

ОПРОЧѢ́ или ОПРО́ЧЬ, предл: кромѣ, опричь, сверхъ. Корм: лист: 76. Индѣ употребляется вмѣсто нарѣчія, и значитъ тоже, что: исключая, опричь. Прол: Окт: 31.

ОПРѢСНО́КИ, Требн: лист: 305 на обор. По обряду Іудейскому пища безквасная, т. е. безъ кислоты уготованная, по чему у нихъ и праздникъ Пасхи именовался *праздникъ опрѣсноковъ*. Лук: 22. стих: 1. Индѣ *день опрѣснокъ*, Лук: 22. 7. т. е. такой день, въ кой Іудеи ѣли агнца пасхальнаго и хлѣбы прѣсные а не кислые, для ежо-

годнаго воспоминанїя того случая, въ которой они нѣкогда будучи у Египтянъ помазавши праги кровію агнчю, избавилися отъ ангела губителя. Исход: 12. стих: 7. и 13.

ОПРѢСНО́ЧНЫЙ, ная, ное, имѣющій названіе отъ опрѣсноковъ. Мат: 26. 17. *Въ первый день опрѣсночный.* то есть когда Іудеи по закону должны ѣсть все прѣсное, а именно во дни Пасхи празднованной чрезъ цѣлые седмь дней.

ОПРЯ́ТАТИСЯ, (шаюся, шаешися). Удаляться, отойти, отстать. Галат: 2. 12. *Егда же пріидоша опряташеся.*

ОПТІО́НСКІЙ ЧИНЪ, въ Римскомъ воинствѣ назывался (praefectus annonae) главный надъ хлѣбными запасами, надъ сѣѣстными вещами, таковъ былъ св: мученикъ Исидоръ. Мая 14 Пролог.

ОПУСНѢ́ТИ, ваю, еши. Онѣмѣть, сдѣлаться безмолвнымъ; притти внѣ себя, въ недоумѣніе. Прол: 17 Сент.

ОРА́ЛО, плугъ, рало, соха. Исаи 2. 4.

ОРА́НІЕ, земледѣліе, паханіе. Быт: 45. 6.

ОРА́РІЙ, есть едино изъ облаченій діаконскихъ, полагаемое на лѣвомъ плечѣ во время служенія церковнаго; а въ иныя времена литургіи орарiемъ опоясуется Дїаконъ крестовидно, какъ видно въ служебникѣ. Ораріи по Лат. stola, просто называется *оларь*, или по иныхъ мнѣнію *уларь*. Вмѣсто крестовъ, нашиваемыхъ нынѣ на діаконскіе орари въ первенствующей церкви надписи были ἅγιος, (святый) трижды. Сімеон: Солун. Орарій есть слово Греч. полуется: зрящій, назирающій, блюдущій. Маше: Вл: сост: е.

ОРА́ЧЪ, крестьянинъ, земледѣлецъ, пахарь.

ОРГА́НЕСКЪ, Прил. къ органамъ принадлежащій т. е. до орудій. *Предисл: Корм:* 11.

ОРГА́ННЫЙ, ная, ное. Организованный, снабдѣнный орудіями, на пр: *животное тѣло органное.* Дам: 19 лист.

ОРГА́НСТВОВАТИСЯ, (ствуюся, ствуешися). Орудіями быть снабдѣваему, совершенныя части восприять. Правосл: испов: вѣры часть 1. вопр: 28. *Дается отъ Бога душа, отнелиже органствуется тѣло.*

ОРГА́НЪ, орудіе, или сосудъ. Требн: лист: 307 на обор. Иадѣ значитъ мусикійское орудіе, Псал: 136. 2. по есть всякъ составъ или сосудъ гудебный, на пр: трубу, рогъ, свирѣль, тимпанъ. Иногда и тѣло человѣческое органомъ нарицается по сходству съ Мусикійскимъ органомъ.

ОРЕ́МЫЙ, мая, мое, способный къ оранію, слѣдующій къ земледѣлію. Исаи 7. 25.

ОРИГЕНІА́НЕ или ОРИГЕ́НІИ, ересники отъ монаха Египетскаго именованіе приимше, по ученію и дѣламъ своимъ названы *мерзкіе*. Епиф: ерес: 63.

ОРИГЕНИ́СТЫ, произшедшіе отъ Оригена учителя жившаго въ третіемъ вѣкѣ по Р. Х. Блаженный Іеронимъ, великія похвалы ему приписывая, заключаетъ слѣдующимъ: „*сей великихъ даро-*„*ваній мужъ на послѣдокъ впалъ въ странныя* „*ереси, особливо отъ иносказательнаго тол-*„*кованія св: книгъ, за которыя погрѣшности* „*въ писаніяхъ его обрѣтенныя, преданъ онъ* „*анавемѣ на 5 вселенскомъ соборѣ при Іустиніанѣ Царѣ лѣта* 556. Іерон: на Ориген. Епиф: Ерес: 64. Никиф: ист: церк: книг: 5. гл: 2. 3. 4.

ОРЛЕ́ЦЪ, знакъ птицы орла на кругломъ платнѣ изображенный, на коломъ стоитъ Архіерей въ въ священнослуженіи. Тотъ, кому приказаны орлецы называется просто *ОРЛЕЙЩИКЪ*. При поставленіи архіерейскомъ изображается на полу церковномъ орелъ парящій, и лучами солнечными освѣщаемый, подъ нимъ градъ, а подъ градомъ три источника. Всему сему изображенію преподаетъ умозрительное толкованіе *Симеон: Солун.*

ОРЛИ, Матѳ: 24. 15. *Идѣ же трупъ, тамо*

*соберутся орли.* Вышшимъ смысломъ должны понимаемы быть благочестивые Христіане.

ОРУЖЕБО́РЕЦЪ, воинъ, который оружіемъ сражается. Псал: 15. стих: 4.

ОРУ́ЖНИКЪ, которой вооруженъ. Кир: Іер: гл: 15.

ОРУ́ЖНИЦА или ОРУЖІЕХРАНИ́ЛИЩЕ, и ОРУЖІЕХРАНИ́ТЕЛЬНИЦА, мѣсто, гдѣ храняться воинскія оружія, съ Нѣмецк: цейгаусъ, арсеналъ. 3 Царст: 14. 28.

ОРУ́ЖНЫЙ, ная, ное, вооруженный.

ОРФАНОТРО́ФІА, Греч. сказуется: *сиролиталище*, т. е. домъ устроенный для воспитанія сиротъ. Прол: Ноябр: 12. Таково было *сиролиталище* въ Царѣградѣ при храмѣ св: Апостоловъ воздвигнутое благочестивымъ царемъ Юстиніаномъ, и утвержденное законами. Justin I: illud 16. Sancimus 18 cod: de sacr: eccles. Таковы устроены здѣсь въ Россіи въ Санктпетербургѣ и въ Москвѣ ЕКАТЕРИНОЮ Великою въ преславное Ея царствованіе, и снабдѣны разными преимуществами, извѣстные подъ именемъ *воспитательнаго дома.*

ОРФЕ́ОВЫ ТРЕ́БЫ, т. е. мнимыя чистыя тайны, или праздники, преданныя Орфеемъ древнимъ гуслистомъ, Ѳракійскимъ жителемъ единоземцамъ его; но въ писаніяхъ отеческихъ съ прочими языческими нечестіями, яко скверныя отвержены. Обстоятельное описаніе см: у Діодор: Сицил: том: 1. упоминаетъ и Григор: Богосл: въ 1. 11.

ОРЕ́ХЪ, иногда значитъ дерево, на которомъ родятся орѣхи. *лѣсн: лѣсн:* 6. 10. особливо лѣсную орѣшину. *ло Лат:* auellana, iuglans, caſtanea.

ОРѲОГРАФІЯ, Греч: толкуется *правописаніе.* Первая грамматики часть учащая право писать, гласомъ въ реченіяхъ прямо ударять, и слова препинать. *грам: Мелет: лист:* 1 или инакъ: *ОРѲОГРА*

*ФІЯ* учинитъ знать естество письменъ, свойство ихъ, слогъ речения съ выговоромъ и препинаніемъ.

ОСА́, Прем: 12. 8. Насѣкомое оводу подобное.

ОСАЖЕСТВОВА́НЪ, зачерненъ, замаранъ сажею. Григ: Наз: 10.

ОСА́ННА, реч: Еврейское или Сирское, употреблявшееся у Іудеевъ особливо въ праздникъ поставленія сѣней, коимъ радость свою они изъявляли, при томъ воспоминая прешедшія благодѣянія Божескія, къ надеждѣ будущихъ благъ возбуждалися, и ожидали пришествія Мессіи. *ОСАННА* собственно значитъ: *спаси, благослѣши,* что весьма прилично Христу Господу. Мат: 2. 1. 9. и 15. Марк: 11. стих: 9. и 10. Взято же сіе речение изъ Псалма 117. стих: 25. гдѣ у насъ написано: *О Господи спаси же, о Господи послѣши же,* тутъ въ Еврейской библіи стоитъ: *гошіагна,* т. е. Господи спаси сего Царя, подай ему благопоспѣшество.

ОСВО́ИТИ, яю, еши. Завладѣть, присвоить, по просту зажилить. Кормч: 46 на об.

ОСВѢНЕ́НІЕ, удаленіе, отчужденіе. Соб: 168.

ОСВѢНЯ́ТИСЯ, няюся, ешися. Удаляться, отчуждаться, огребаться. Собрн: 79 на об. Матѳ: Вл: сост: м. гл: 8.

ОСВѢРЯ́ЕМЪ, ма, мо. Во кругъ коего играютъ на свирѣляхъ. Григ: Назіан: 37 на об.

ОСВЯТИ́ТЕЛЬНЫЙ, ная, ное. Имѣющій силу освящать. Матѳ: Вл: сост: А. гл: 8.

ОСВЯТИ́ТИСЯ, щаюся, яшися. Въ писаніи (per antiphrasin) берется вмѣсто осквернитьсѧ. Второз: 22. 9.

ОСВЯЩА́ЕМЫЙ, *мая, мое,* тоже, что очищаемый, который отъ кого очищается. *Евр:* 10. 14. *единѣмъ приношеніемъ совершилъ есть во вѣки освящаемыхъ.* Подъ ветхимъ завѣтомъ со-

стоявшіе люди никогда совершенно не бывали освящены, но грѣхи ихъ глубоко начертавались. *Іерем:* 1. *Колос:* 2. 14. Для того и имѣли нужду на всякъ день жертвами очищаться и освящаться. А Христосъ единою своею жертвою совершенно очистилъ насъ отъ грѣховъ, и освятилъ. ОСВЯЩЕНІЕ, въ старинныхъ книгахъ именуется вода Богоявленская, смотри АГІАСМА, 151 *потребн: Филар.*

ОСВЯЩЕВА́ТИ, ваю, еши. Посвятить, принесть даръ Богу. *Жит: Григ: Наз.*

ОСВЯЩЕ́НІЕ ХРАМА, есть дѣйствіе церковное, которымъ Епископъ, или по благословенію его священникъ на преждеосвященномъ антиминсѣ, торжественно посвящаетъ уготованную трапезу на славу Божію, и приношеніе безкровныя жертвы. О чиноположеніи сего священнодѣйствія видно въ требн: при концѣ.

ОСИРѢ́НІЕ, сиротство, состояніе дѣтей оставшихся безъ родителей. *Жит: Григ: Назіан.*

ОСІ́А, книга 1 изъ двенадцати меншихъ пророковъ, самимъ Осіею написанная: содержитъ предсказаніе на священниковъ, на Израиля, на домъ царевъ и о пагубѣ Самаріи и проч. Сокращенно выписывается: Ос.

ОСКВЕРНЕ́НЪ, *на, но,* который нечистымъ вмѣнялся по обрядамъ ветхаго закона. Евр: 9. 13. *Пепелъ юнчій кропящій оскверненныя освящаетъ къ плотнѣй чистотѣ.* Между прочими очищенія способами употребляемъ былъ *пепелъ* отъ сожженной торжественнымъ образомъ юницы рыжей, *числ:* 19 оставшійся, и въ водѣ Силоамской распущенный, кой былъ употребляемъ, для окропленія людей прикоснувшихся къ тѣлу мертвому, или гробу или въ домѣ, гдѣ трупъ лежалъ, бывшихъ, и къ чему нибудь тамъ дотронувшихся, ибо всѣ таковые почитались оскверненными, оскверняли же и то, къ чему сами прикасались,

при томъ не могли и имѣть съ другими сообщенія, кольми паче входить въ домъ Божій, дондеже святою оною водою окропятся. Но сіе кропленіе не очищало души человѣческой и совѣсти, а только тѣло, для того и придано *къ плотнѣй чистотѣ.*

ОСКВЕРНИ́ТИ, няю, еши. Объявить скверным. Лев: 13. 11.

ОСКЛА́БИТИСЯ, (бляюся, бляешися). Разсмѣяться вѣжливо, усмѣхнуться, улыбнуться. Сир: 21. стих: 23.

ОСКО́МЕНЪ, па, но. Отъ чего бываетъ оскомина. По Греч: *ἀιμωδία*; по Лат: dentium fupor, gingivarum affectus, dentium haemodia. Прол: Іул: 2.

ОСКОРБѢ́ТИ, (скорблю, скорбиши). Опечалить, соскучить. Іоан: 21. 17.

ОСКО́РДЪ, топоръ, стругъ, шесла, скобель. Псал: 73. стих: 6. *Сѣчивомъ и оскордомъ.*

ОСКУ́ДНОЕ, аго. Въ видѣ сред: берется за недостатокъ. Соб: 4.

ОСКУДѢ́ТИ, ваю, еши. Перевестися, притти въ недостатокъ, оубожитися. Толковое Еван: на Р. Х. Индѣ значитъ: отпасть, отступить, лишиться. Требн: 149 на об.

ОСЛА́БА, Дѣян: 24. 23. Свободность, облегченіе, льгота.

ОСЛА́БИТИ, бляю, еши. Иногда значитъ: отпустить грѣхи чьи, проститъ. Тріод: 109.

ОСЛАБЛЯ́ЕМЪ, Евр: 12. 3. Уставшій, въ изнеможеніе приходящій.

ОСЛА́ВЛЕНІЕ, обезславленіе, поношеніе заочное, или помраченіе доброй славы. Требн: 25.

ОСЛАДИ́ТИ, ждаю, еши. Разтворить сладостію, учинить сладкимъ. *На Авинскія источники источиши, и оны осладиши.* Прол: Ноябр: 13. по Греч: *γλυκαίνω, υδύνω*; по Лат: dulce reddo, dulco, indulco.

ОСЛЕЗИ́ТИ, (*зяю, зяеши*). Оплакать. *Триг: Наз:* 22.

ОСЛЯ́, молодой оселъ, или ослица. Матѳ: 21 2.

ОСЛЯ́ТА, множественое число отъ имени *ОСЛЯ́*. *Тріод: лист:* 111.

ОСМЕРИ́ЦЕЮ, нарѣч: осмикратно, восемь разъ.

ОСМИ́ЦА, число осмое, такъ какъ *единица* есть число первое. *Тріод: цвѣтн.*

ОСМОГЛА́СНИКЪ, смотри *октоихъ.*

ОСМОДНЕ́ВЕНЪ, вна, вно, осьми дней, на примѣръ Христосъ обрѣзаніе по плоти восприялъ, будучи осмодневенъ, т. е. отъ рождества его прошло седмь дней до осмаго дня обрѣзанія. Отсюда нарѣч: *осмодневно*, въ восемь дней.

ОСМОКОНЕ́ЧІЕ, изображеніе осмь концевъ имѣющее, какъ то въ крестѣ Христовомъ такова начертанія ✝ *Розыск: лист: 8 на обор.*

ОСМО́ТРКА, погрѣшность случившаяся отъ недосмотрѣнія; по простому ошибка, недогадка, просмотрѣніе. по Греч: Σφάλμα; по Лат: error, lapsus. Праш: 336.

ОСМОЧА́СТІЕ, по Грамматикѣ: осмь частей слова, т. е. имя, мѣстоименіе, глаголъ, причастіе нарѣчіе, предлогъ, междометіе и союзъ. Грамм: Мелет: Изъ сего осмочастія четыре суть склоняемыя, и четыре суть неперемѣняемыя.

ОСМОЧА́СТНЫЙ, ная, ное. Состоящій изъ осми частей, раздѣленный на восемь частей. Предисл: Грам: Мелет: „незнающе осмочастнаго чинорасположенія, мнози о вѣрѣ погрѣшиша. Сіе относится къ раскольникамъ, кои не разумѣя Грамматическихъ правилъ по своему суемудрому мнѣнію принимали нѣкоторыя св: пис: мѣста не въ той силѣ, какую онѣ имѣютъ по расположенію грамматическому.

ОСМЫ́Й, въ псалтири шестой псаломъ надписанъ

о *осмомъ*, то есть должно его пѣть на осмиструнномъ орудіи мусикійскомъ; а по толкованію Іерон: гласитъ сей псаломъ о осмомъ вѣкѣ воскресенія. Въ семъ Псалмѣ проситъ человѣческый родъ, да исправитъ его Господь, и да судитъ не въ ярости и гнѣвѣ своемъ. Притомъ осмаго числа таинственный разумъ примѣрами изъясняетъ. Іерон: на сіе мѣсто. Въ такой же силѣ надписанъ первыйнадесять псаломъ о *осмѣй*.

ОСМЬ, по простy *восемь*. Кормч: 85.

ОСНОВА́НІЕ, иногда берется за ученіе. *Ефес:* 2. 20 Индѣ значитъ *ПОМО́СТІЕ* церковное, особливо мѣсто предъ святою трапезою алтарною. По *Грец:* κρηπὶς; *по Лат:* crepido i. e. baſis, fundamentum. *чинъ посящ: Архиер.*

ОСНѢЖИ́ТИСЯ въ СЕЛМОНѢ, Псал: 67. стих: 15 значитъ: развеселиться въ скучномъ мѣстѣ. А по Іеронимову толкованію: сѣнію омраченному человѣку воспріять свѣтъ отъ части. *Селмонъ* толкуется сѣнь, или мракъ.

ОСО́БИТИСЯ, (блюся, бишися). Особенно пребывать, уединяться. Псал: 101. 8. *Яко птица особляющаяся на здѣ.*

ОСО́БНИКЪ, особливый человѣкъ. *Григ: Назіанз:* 3. Такъ же, простой, рядовой, нечиновной человѣкъ. *По Латыни* priuatus. *Григ: Наз:* 47.

ОСО́БНѢ, (*нарѣч.*) уединенно. *Соб:* 44 *на об.* и *устав: гл:* 2.

ОСО́БСТВОВАТИ, ствую, еши. Жить уединенно, удалиться отъ общежительства. Прол: Сент: 24.

ОСРАМОЩЕ́НЪ, *на, но,* блудодѣянїемъ оскверненъ. *Прол:* 12 *Дек.*

ОСТАВИ́ТЕЛЬНЫЙ, ная, ное, простительный, чрезъ кого бываетъ отпущеніе. *тріод:* 138.

ОСТА́ВИТИСЯ, (влюся, вляешися). Простишься, отпустишься. Лев: 4. 31.

ОСТАВЛЕ́НІЕ, попущеніе. *Бес: Злат:* 1. Дам: въ гл: 24 приемлетъ за состояніе человѣка богомъ оставленнаго. Два вида имѣетъ оставленіе, 1) строительное и наказательное. 2) Конечное и отчаятельное. Дам: 15 на об.

ОСТАВЛЯ́ТИ, берется за упокоевать. *Бесѣд: Злат:*

ОСТА́НОКЪ, или въ множ: числѣ *ОСТА́НКИ*, остатокъ, или остатки. Псал: 36. стих: 37. и 38. Псал: 75. стих: 11.

ОСТАЯ́ТИ, (*остаю, остаеши*). Отстать, недойти. *Соборн:* 212.

ОСТЕ́ГНЪ или ОСТЕ́ГНЫ, гачи, нижнее мужеское платье. Сирах: 45. стих: 10.

ОСТЕ́НЪ, бодецъ, спица, остроконечный сучецъ. Сирах: 38. 25.

ОСТІАРСКІЙ, (*ская, ское,*) происходитъ отъ Лат: *остіарій*, то есть, дверникъ, нижній чинъ придворныхъ Римскихъ. *Кормч: предсл: лист:* 8.

ОСТРАСТОЖЕСТОЧИ́ТИСЯ, (*чаюся, чаешися*). Ужасное имѣть ожесточеніе. *Григ: Наз:* 8 *на обор.*

ОСТРАСТШІЙ, *шая, шее,* обидящій. *Псал:* 16.

ОСТРАША́ТИ, (шаю, шаеши). Нападать, наводить страхъ. Псал: 16. 9. *Отъ лица нечестивыхъ остраствшихъ мя.*

ОСТРІЕ МЕЧА, мечъ. Быт: 34. 26.

ОСТРОВЕ́НИКЪ, живіемъ, или родомъ съ какаго нибудь острова. *Жит: Григ: Назианз.*

ОСТРОГЛАГО́ЛИВЫЙ, вая, вое, который съ выдумкою и дѣльно говоритъ. Лекс: треяз.

ОСТРОГЛА́СНЫЙ, ная, ное, имѣющій голосъ звонкой, рѣзкой. Тамъ же.

ОСТРО́ГЪ, земляной валъ, для укрѣпленія обоза, осажденія города. Лук: 19. 43. *Обложатъ врази твои острогъ.*

ОСТРОЖЕ́ЛЧІЕ, гнѣвъ, ярость. Отсюда прилага-

тельное имя *ОСТРОЖЕ́ЛЧНЫЙ, ная, ное,* сердитый, гнѣвливый. Трех: Лекс.

ОСТРОЗРИ́ТЕЛЬ, который имѣетъ острое зрѣніе, прозрителенъ. Тамъ же.

ОСТРООКІЙ, тоже.

ОСТРОПОЯ́ТІЕ, остроумїе.

ОСТОПОЯ́ТНЫЙ, остроумный.

ОСТРОПОЯ́ТНО, нарѣч: остроумно.

ОСТРОПТЕВА́ТИ, (ваю, ваеши). Развращеннымъ быть, исправляться. Притч: гл: 10. 8. *Нелокровенный устнама остроптѣвая залнется.*

О́СТРОСТЬ, т. е. остроша. Бесѣд: Злат:

ОСТРОЯ́РОСТНЫЙ, ная, ное, тоже что острожелчный, гнѣвливый, вспыльчивый, бѣшеный, неистовый сердитый. Притч: 14. 17. *Острояростный, безъ совѣта творитъ.* Соб: 102 на об.

ОСТРУПИ́ТИ, плю, еши. Поразить проказою, или другою какою сей подобной болѣзнію. Соб: 90 на об.

ОСТУЖИ́ТИ, жаю, еши, (кого отъ кого). Привести въ ненависть Потребн: Фил: 179.

ОСТѢНИ́ТИ, (няю, няеши). Защитить, загородить, осѣнить, сѣною огородить. Въ молитвѣ недѣл: пятдес.

ОСУДИ́ТИ, ждаю, еши. Индѣ значитъ: присудить, или разсудить. *Осудиша брата взяти мзду свою.* Прол: Мая 30.

ОСУ́ДСТВОВАТИ, ствую, еши. Осудить, обвинить на судѣ. Григ: Наз: 15.

ОСУ́ЕТЕНЪ, на, но. Помраченъ Суетою. Соб: 205 на об.

ОСУЕТИ́ТИСЯ, (осуечаюся, шися). Праздну сшать, суетну быть. Рим: 1. 21. *Но осуетишася ломышленги своими.*

ОСУ́ЖДЕНИКЪ, который осужденъ на мученїе. Соборн: 215 на об.

ОСУЖДЕ́НІЕ, ежели особно бываетъ съ хулою на ближняго, вмѣняется въ грѣхъ. Матѳ: 7. 1. 2. 3. Лук: 7. 33. и 18. и 11. Іоан: 7. 24. Рим: 2. 1. и 14. 4. 10. 13 Іак: 4. 11. 12.

ОСУЩЕ́СТВІЕ, бытіе вещей. Григор: Наз: 10. Или самое существо. Тамъ же 16.

ОСУЩЕСТВО́ВАННЫЙ, ная, ное. Восприявшій существо. Соб: 86 на об.

ОСЕ́ТОВАНЪ, на, но, оплаканъ. Іерон: на сіе мѣсто. А по переводамъ другихъ, *дѣвы ихъ неосѣтованы будутъ*. Псал: 76. стихъ 63. т. е. не похвалены будутъ, останутся незамужными, ибо по обыкновенію Іудейскому брачные гости воспѣвали жениху и невѣстѣ похвалы, какъ видно въ Псал: 44. Іерем: 7. 34. и гл: 16. стих: 9. и гл: 25. 10.

О́ТАЙ, нарѣч: втайнѣ, тайно, скрытно. Ефес: 5. 12. *Бываемая бо отай отъ нихъ*.

ОТБО́РСТВОВАТИ, ствую, еши. Отпираться, отрицаться. Григ: Наз: 14 на об.

ОТВЕРЖЕ́НІЕ САМА́ГО СЕБЕ́, въ св: писаніи прчемлется за отложеніе страстей, за умерщвленіе похотей злыхъ, и за священіе наше. Матѳ: 16. 24. и проч.

ОТВЕРЗА́ТИ, (заю, заеши). Отворять, откривать. Псал: 12. 14. *Отверзоша на мя уста своя*. Псал: 37. 14. и проч.

ОТВЕРЗЕ́НІЕ У́СТЪ, проглаголаніе рѣчи. Ефес: 6. 19.

ОТВЕРЗЕ́НІЕ ЦЕ́РКВИ, покамѣстъ не льзя въ которой церкви священнодѣйствовать, оная называется заключенная, т. е. запертая; а въ коей можно службу Божію совершать, та отверстая, какъ видно у Григорія папы Римскаго книг: 5. дїал: гл: 30. *Церковь тоя страны во градѣ Субуррѣ заключена бѣ до деухъ лѣтъ*. и Никифоръ книг: 7. гл: 39 сказуетъ: *повелѣніемъ*

*Іоаннiановымъ церкеи Божiи лаки отверзены, а Еллинскiе, т. е. идололоклонническiя заключены.* По чему и особый чинъ положенъ *въ требн: Филар: гл:* 4. *лист:* 50 во отверзеніе церкви отъ еретикъ осквернившейся, и молитва Тарасія Патріарха на оный случай. Еще на отверзеніе храма, въ немъ же случится нѣкоему животну безсловесну, по древнему закону, нечисту и нежрему умрети, *тамъ же глав:* 6. Молитва, ежели случится животному нѣкоему родити въ церкви, *глав:* 7. Сверхъ сего молитва на отверзеніе церкви, въ ней же случится умрети человѣку нужною смертію, *глав:* 8.

ОТВЕ́РСТИ УСТА, говорить важную и свободную рѣчь. Матѳ: 5. 2. *Отверзъ уста своя (Іисусъ), учаше ихъ, глаголя.*

ОТВЕ́РЗТЪ, ша, то, отворенъ, открытъ. Псал: 5. 10. *Гробъ отверстъ гортань ихъ.*

ОТВНѢ́ДУ, нар: съ наружи. Быт: 20. 18,

ОТВОДИ́ТЕЛЬ, разсыльщикъ, который посылается по виновнаго для представленія къ суду. Соборн: 187.

ОТВѢ́НИТИ, няю, няеши, *вѣномъ.* то есть приданымъ наградить. Исход: 22. 16. *Вѣномъ да отвѣнитъ го.*

ОТВѢ́ТНОЕ, по образцу Греч: языка взято прилагательное вмѣсто существ: въ родѣ среднемъ вмѣсто реченія *отвѣтъ*, или подразумѣвается *слово*, т. е. въ отвѣтъ сказанное слово. Григ: Наз: 1.

ОТВѢЩА́НІЕ, отвѣтствованіе по дѣлу. Соб: 18.

ОТВѢЩА́ТИ, ваю, и щаю, еши. По образцу Еврейскаго слога иногда придается такому человѣку, который и невопрошенъ, т. е. начать рѣчь, какъ видно у Матѳ: 17. 4. у Мар: 11. 14.

ОТВѢЩА́ТИСЯ, (щаюся, щаешися). Отповѣдь дать, сказаться, обвѣститься. Лук: 9. 61. *Прежде ло-*

*вели ми отвѣщатися.* т. е. проститься, откланяться.

ОТГРЕБА́ТИСЯ, (гребаюся, баешися). Воздержашься, удаляшься. 1 Сол: 5. 22. *Отъ всякія злыя вещи отгребайтеся.*

ОТДА́НІЕ ПРА́ЗДНИКА, тотъ день, въ которой прошедшій праздникъ съ своимъ попразднствомъ оканчивается, и служба праздничная престаетъ отъ того дня, а начинается паки рядовая по уставу. На примѣръ Сентября 8 числа праздникъ рождества пресвятыя Богородицы, отдается Сентября́жъ 12 дня, тоже и о прочихъ отданіяхъ праздничныхъ разумѣется.

ОТДА́ТЕЛЬ, плательщикъ, который воздаетъ мзду или награжденіе. *Соб:* 4.

ОТДА́ТЛИВЪ, *ва, во,* (*тлу*). Который скоро отдаетъ, напр: *неотдатливый человѣческимъ грѣхомъ* (*Соб.* 130 *на обор*·) т. е. непрощающій грѣховъ ближняго.

ОТДА́ЧА ЧАСОВЪ, напредь сего здѣсь дневные и ночные часы считались, отъ восхожденія и захожденія солнечнаго, а не отъ полудня и полуночи, какъ нынѣ; первой часъ дня означаемъ бывалъ колоколомъ городскимъ и сей знакъ назывался *отдачею ночныхъ часовъ,* также первой часъ ночи слылъ отдачею дневныхъ часовъ. *Чинъ вѣнчан: царск.*

ОТДОЕ́НЫЙ, ная, ное, Псал: 130. стих: 2. *Яко отдоенное на матерь свою.* Грудный младенецъ, отъ сосцъ питаемый.

ОТДОЙТИСЯ, (отдояюся, отдоясшися). Сосцами воспитать, грудьмъ млекомъ откормить младенца; отъ груди отнять. Быт: 21. 8. *Возрасте отроча и отдоено бысть.*

ОТДОЛГОВА́ТИСЯ, (*гуюся, гуешися*). Расплатиться, долгъ заплатить. *Прол: Дек:* 12.

ОТДОСТО́ИНСТВОВАТИ, (*ствую, ствуеши*). Неудостоивать. *Григ: Наз:* 19.

ОТДУ́ШІЕ, отдохновеніе. *Соб: лист:* 35.

ОТДХНУ́ТІЕ, отдохновеніе, успокоеніе. *Соб:* 143.

ОТЕМНѢ́НІЕ, помраченіе, покрытіе тьмою. *Соб:* 27 *на обор.*

ОТЕРПѢ́ТИ, (отерпаю, паеши). Сведену быть, стянуться. Быт: 32. 25. *Отерпе широта стегна Іаковля.* То есть одеревенѣла, недѣйствительна стала.

ОТЕРХА́ЛЪ, ла, ло, который изщеплялся, растрепанъ. *Корм:* 258.

ОТЕ́ЦЪ, въ св: писаніи многія имѣетъ значенія, 1) *ОТЕЦЪ БОГЪ*, первое лице въ божествѣ, Отецъ вѣчный вѣчнаго Сына, Господа нашего Іисуса Христа, *Лук:* 10. 22. 2) *ХРИСТОСЪ, ОТЕЦЪ* будущаго вѣка, *Исаи* 9. 5. 6. 3) *БОГЪ ОТЕЦЪ* въ разсужденіи тѣхъ, коихъ онъ создалъ во славу свою, и усыновилъ по благодати. 4) Подъ именемъ *ОТЦА* разумѣется иногда дѣдъ, прадѣдъ, прапрадѣдъ, и проч. *ОТЦЫ* же въ множественномъ числѣ значитъ предковъ на многихъ мѣстахъ св: писанія. 5) *ОТЕЦЪ* именуется индѣ по достоинству, по власти, гражданской или духовной, *Суд:* 18. 19. 1 *Цар:* 24. 12. *Дѣян:* 22. 1. 6) *ОТЕЦЪ* есть творецъ какаго сочиненія, учитель, наставникъ какой науки или знанія. *Быт:* 4 20. 1 *Парал:* 4. 14. 7) *ОТЕЦЪ* многихъ языковъ, т. е. Авраамъ, потому что язычники прилѣпившися вѣрою Христу, обѣщанному сѣмени жены, вмѣняются между потомками Авраамовыми. *Быт:* 17. 4. 5. *Рим:* 4. 1. и *прот. Іак:* 2. 22. Онъ же есть *отецъ* Іудеевъ, кои имъ хвалятся. *Матѳ:* 3. 9. 8) Отецъ мнимый Лук: 2. 48. Іоан: 6. 42. т. е. не прямой по естеству отецъ, но по мнѣнію, другихъ. Подъ титлою пишется: о$\overline{\text{ц}}$ъ.

ОТЕ́ЦЪ ДУ́ХОВОМЪ, т. е. Богъ, Евр: 12. *Не много ли паче повинемся Отцу духовомъ.* Особен-

нымъ образомъ *Богъ* именуется *отецъ духовомъ* или духовъ, ибо онъ только единъ духи производитъ безъ посредства винъ естественныхъ, какъ то бываетъ въ произведеніи тѣла; духи же здѣсь разумѣются Ангели, и души человѣческія. О Ангелахъ никто не сумнѣвается; и о душахъ человѣческихъ у Екклесіаста *гл:* 12. 7 изображено: *духъ возвратится къ Богу, иже даде его.* то есть непосредственно влялъ душу въ тѣло готовое къ ея пріятію. *Господь есть созидаяй духъ человѣка въ немъ.* Захар: 12. 1. Да инаково и не льзя душѣ разумной создаться, послику она есть существо не дѣлимое, а что раждается, то есть дѣлимое. И тако весьма заблуждаютъ тѣ изъ ученыхъ, кои думаютъ, что душа человѣческая чрезъ сѣмя передается отъ отца сыну, и какъ свѣтъ отъ свѣта бытіе свое пріемлетъ. Сіе мнѣніе неосновательно, и за тѣмъ церковію не принято. *Смотри правосл: испов: част:* 1. *отвѣтъ* 28. Еще по тому *Богъ* есть *отецъ духовомъ*, что онъ изъ ветхаго и плотскаго человѣка (*Ефес:* 4. 22. 1 *Кор:* 2. 14. *Рим:* 7. 14.) претворяетъ въ новаго внутренняго и духовнаго, *Іоан:* 3. 5. 2 *Кор:* 4. 16. *Рим:* 7. 25. 1 *Пет:* 3. 4. и обновляетъ духъ ума, *Ефес:* 4. 23. *Псал:* 50. 12. *Іезек:* 36. 26. Однако чрезъ сіе не отрѣшается Божеское тѣла созданіе, на многихъ св: писанія мѣстахъ утверждаемое, *Исаи* 40. 5 и 66. 16. 22. 24. Онъ не только есть Богъ духовъ, но и всякія плоти, *Числ:* 16. 22. и 27. 16.

ОТЕЦЪ ПЛО́ТИ, родитель, отъ котораго по Богѣ имѣетъ человѣкъ жизнь тѣлесную, Евр: 12. 9. *Плоти нашей отца имѣхомъ наказателя, и срамляхомся.* т. е. мы наказуеми будучи отъ своихъ родителей, зазирали сами себя въ проступкахъ, а не сердились и не роптали на нихъ, но еще благодарили ихъ за то, что имѣютъ отеческое попеченіе о нашемъ исправленіи, такъ какъ

должно благонравнымъ дѣтямъ, памятуя заповѣдь Господню: *сти отца твоего и матерь.* Иные изъ ученыхъ подъ именемъ *отцевъ плоти* разумѣютъ здѣсь *начальниковъ* ветхозаконныхъ, кои не только наказывали Іудеевъ, какъ имъ было угодно; но и смертію казнили, *Евр:* 10. 28. Будучи не только отцы, но и законодатели, господіе и пѣстуны, они съ народомъ такъ, какъ съ дѣтьми поступали, *Галат:* 4. 1. 2. Ихъ Іудеи больше отцевъ почитали, какъ бы жестоко отъ нихъ ни были наказаны, да еще иногда за такія дѣла, которыя по естеству своему не были злыя, яко не Бо́жескимъ закономъ, но тѣхъ же отцевъ преданіемъ запрещенныя. Симъ примеромъ ветхозаконнымъ св: Павелъ возбуждаетъ вѣрующихъ Евреевъ къ терпѣнію въ вѣрѣ, хотя бы какія и случились имъ бѣды въ новомъ завѣтѣ, ежели они доселѣ терпѣливно несли иго законное предъ отцами такими раболѣпствуя; то кольми паче нынѣ свободившись отъ тѣхъ налоговъ должны повиноваться Мессіи *Отцу* вѣчности, *Исаи* 9. 5. котораго единаго только имѣютъ нынѣ. *Мат:* 23. 9.

ОТЕ́ЧЕСТВЕННОЕ И́МЯ, есть изъ прилагательныхъ такое, которое берется отъ отечества, гдѣ кто родился или жилъ, на примѣръ: МосквичЪ или МосквитинЪ, КалужанинЪ, и проч. *Грамм: Мелет:* 19.

ОТЕ́ЧЕСТВО ХРИСТО́ВО, въ книгахъ священныхъ троякое означается, 1) по рожденію *Виѳлеемъ*, Лук: 2. 4. 2) по воспитанію НАЗАРЕТЪ, Матѳ: 2. 23. Лук: 4. 16. 3) *Капернаумъ* по пребыванію, гдѣ многія чудеса сотворилъ Христосъ, и поноситъ тамошнихъ жителей за невѣрствіе, Лук: 10. 13.

ОТЕ́ЧНИКЪ, книга объемлющая въ себѣ житія отцевъ преподобныхъ, инако съ Греч: именуется патерикъ.

ОТИНИ́ТИ, няю, ешн. Осквернить, загрязнить, за-

марашь. Соб: 103 на об.

ОТИ́ТЛОВАТИ, вываю, еши. Назначишь имя чье. Пращиц: 297 и 299 на об.

ОТКО́СНЕННО, нар. Наискось. Уставъ: листъ: 4.

ОТКРОВЕ́НІЕ, опкрытіе, явленіе. Рим: 2. 5. *Откровенія праведнаго суда Божія.*

ОТКРОВЕ́ННѢ, тоже что откровенно, безъ покрышки. 1 Кор: 11. 13. *Лѣпо ли есть женѣ откровеннѣ Богу молитися.*

ОТЛАГА́НІЕ, перемѣна, или отмѣна. Евр: 7. 18. *Отлаганіе убо бываетъ прежде бывшія заповѣди.*

ОТЛО́ГЪ, тоже что отложеніе, уронъ, ущербъ, вредъ. Дам: 21.

ОТЛОЖЕ́НІЕ, отверженіе, или отступленіе. Рим: 11. стих: 15. *Аще бо отложеніе ихъ, примиреніе міру.* 1 Пет: 3. стих: 21.

ОТЛОЖЕ́ННЫЙ, ная, ное, приготовленный, нарочно оставленный. Колос: 1. 5. *За уловаше отложенное вамъ на небесѣхъ.*

ОТЛУЧЕ́НІЕ, лишеніе св: Христовыхъ таинъ за нѣкоторую извѣстную вину. Кормч: на мног: мѣстахъ.

ОТЛУЧЕ́ННОЕ, 2 Цар: 8. 1. то есть мѣсто крѣпкое.

ОТЛУЧЕ́НЪ ОТЪ ГРѢ́ШНИКЪ, т. е. ХристосЪ, Евр: 7. 26. НазванЪ не въ такой силѣ, яко бы онъ въ жизни никакаго сообщенія не имѣлъ съ грѣшниками; ибо противное тому видимъ у *Матѳ:* 11. 19. да и пришелъ онъ съ тѣмъ, чтобъ призвать грѣшныя на покаяніе и спасти погибшихъ дому Израилева овецъ. *Матѳ:* 9. 11. *Лук:* 19. 20. Такъ какъ свѣтъ во тьмѣ свѣтился, т. е. въ родѣ Іудейскомъ строптивомъ. Но здѣсь взираетъ Апостолъ на ветхозаконнаго Архіерея который предъ 10 мъ числомъ мѣсяца Ѳисри, Сентябрю соотвѣт-

ствующаго, готовясь къ торжественному *очищенію* грѣховъ, на 7 дней отлученъ бывалъ отъ всѣхъ людей (кромѣ нѣсколькихъ благоговѣйныхъ Іереевъ для послуженія необходимаго съ нимъ остававшихся) во особной покой при храмѣ отведенной, дабы ему не прикоснуться къ чему нибудь по закону нечистому; ибо прикасаніе къ нечистотѣ самаго бы его учинило нечистымъ на 7 дней. *Левит:* 15, *Числ:* 19. Однако онъ совершенно не могъ отлучиться отъ грѣшниковъ, потому что бывшіе при немъ Іереи какъ ни казались быть святыми, но были люди, слѣдовательно и грѣшники. можетъ быть кто изъ нихъ и осквернился какъ нинаесть, а Архіерею знать не почему, да и самъ тотъ первосвященникъ грѣшниковъ же, и всегда въ нѣдрѣ носилъ грѣхъ, отъ котораго только что смертію отлучался. А великій новаго завѣта Архіерей ХРИСТОСЪ совершенно былъ отлученъ отъ грѣшниковъ, будучи *яко Агнецъ непорочен*ъ, 1 *Петр:* 1. 19. *Иже грѣха не сотвори, ни обрѣтеся лесть во устѣхъ его.* 1. *Петр:* 2. 22 *Евр:* 9. 14. котораго никто не обличалъ о грѣхѣ. *Іоан:* 8. 46. Онъ святъ отъ утробы матерней, *Лук. Таковъ намъ подобаше Архіерей. Евр:* 7. 26. Какова не было въ вет: зав: ни одного.

ОТЛУЧИ́ТИ, чаю, еши. У Христіянъ берется въ томъ же разумѣ, въ какомъ и у Іудеевъ т. е. изключить изъ сонмища, Іоан: 9. 22. и 12. 42. и 16. 2. т. е. имя вычернить изъ числа людей Божіихъ, какъ изъяснено у Лук: 6. 22. Казнь сія весьма страшна въ Христовой церкви, ежели на кого правильно наложена будетъ оная по слову Божію, Матѳ: 18. 18. — Индѣ значитъ: лишить на время причастія св: Христовыхъ таинъ. Матѳ: Власт: сост: А.

ОТМЕ́СТНИКЪ, отмститель. Кормч: лист: 7 на обор.

ОТМЕТА́НІЕ, отнятіе, отставленіе. Евр: 9. 26. *Во отметаніе грѣха.*

ОТМЕТА́НІЕ ХРѢХА́, уничтоженіе, истребленіе, заглажденіе беззаконій, *Евр:* 9. 26. *Во отметаніе грѣха, жертвою своею явился.* т. е. Христосъ кровію своею загладилъ грѣхи всего міра, истребивъ на крестѣ рукописаніе, которое было сопротивно намъ. Колос: 2. 14. Іер: 31. 34. Евр: 10. 3.

ОТМЕ́ТАТИ, таю, еши. Разтлѣвать. Бесѣд: Злат.

ОТМЕТА́ТИСЯ, таюся, таешися и отмещуся. Отступать, откладываться, отстать, удаляться. 2 Тим: 2. 16. *Скверныхъ же тщегласій отметайся.*

ОТМЕ́ГНЫЙ, ная, ное, отставляемый, отвергнутый. 1 Тим: 4. 4. *Ничто же отметно со благодареніемъ пріемлемо.*

ОТМЕГОЯ́ДЕЦЪ, который особенно ѣстъ, а не съ другими. *Соб:* 160.

ОТМНО́ГА, (*т. е. времени*). давно, издавна. Берется по образцу нарѣчія. *М: Власт: предс.*

ОТМОЛИ́ТВОВАТИ, (*твую, твуеши*). Умолять. *Соб:* 168.

ОТМОЛИ́ТИСЯ, (ляюся, ляешися). Умолить. *Соб:* 87 *на обор.*

ОТМОЛЯ́ТИ, (*ляю, ляеши*). Умолять, уговаривать, умилостивлять. *Григ: Назианз:* 5.

ОТНАДЕ́ЖДИТИСЯ, (*дивагося, дивагешися*). Отчаяться, безнадежну быть. *Соборн: листъ:* 183.

ОТНЕ́ЛЕЖЕ, нарѣч: съ того времени какъ, отъ тѣхъ поръ. 2 Пет: 3. 4. *Отнележе бо отцы усноша.*

ОТНЫ́НѢ, съ сего времени, отселѣ. 2 Кор: 5. 16. Апок: 14. 13.

ОТНЮ́ДУЖЕ, откуда, почему. Псал: 120. стих: 1. *Отнюдуже пріидетъ помощь моя.* Евр: 2. стих: 17.

ОТНЮ́ДЪ, *нарѣч:* весьма, всеконечно, точно, конче. *Скриж: стр:* 136.

ОТО́КЪ, болѣзнь водяная. Есть же и морскій отокъ, значащій отливъ, а по Лекс: Куш: островъ.

ОТОНУ́ДНЫЙ, ная, ное. Оттуда происходящій, тамошній. *Отонудными свѣтлостьми облиставаеми.* Стихир: безплотн.

ОТОНУ́ДУЖЕ, Филип: 3. 20. нарѣч. Откуда.

О ТОЧИ́ЛѢХЪ, три псалма такую надпись имѣютъ *о точилѣхъ.* 8. 80 и 83. По внѣшнему смыслу точило есть кадь съ жолобомъ, въ коей топчутъ ягоды винныя, для истиснения вина. Такія точила называются индѣ тиски. А по духовному смыслу точило есть св: олтарь, для показанныхъ въ Скрижали винъ.

ОТПА́ЖИТИ, (*жаю, жеши*). Согнать скотину съ по́ля. *Григ: Наз: 2 на обор.*

ОТПОВѢДА́ТЕЛЕНЪ, (*лъна, лъно,*) который отрицается, отговаривается, отказывается. *Григ: Наз:* 18.

ОТПРОША́ТИ, (*шаю, шаеши*). Отказываться, отрицаться. *Григ: Наз:* 44.

О́ТПУСТЪ, молитва, кою священникъ по окончании службы церковной читаетъ предъ царскими, а въ праздникъ въ самыхъ дверяхъ, на прим: *Христосъ Богъ нашъ* и проч: *помилуетъ и спасетъ насъ, яко благъ и человѣколюбецъ. ОТПУСТЪ* раздѣляется на великій и малый, на седмичный и праздничный, какъ видно въ служебникѣ. *Отпустъ* значитъ въ самомъ дѣлѣ роспускъ, ибо по прочтеніи онаго Христіане отпущены бываютъ изъ церкви. Тропарь читаемый предъ отпустомъ называется *отпустителенъ.* по Лат: dimissorium.

ОТПУСТИ́ТИ, (отпущаю, щаеши). Великодушно снести, обидящаго простить. Лук: 6. 37.

ОТРА́ВНИКЪ. который ядомъ портитъ кого. *Матѳ: Власт: сост:* м.

ОТРА́ДНѢЕ, нарѣч: сноснѣе, легче. Маѳ: 10. 15. Мар: 6. 11.

ОТРА́ДСТВО, отдохновенїе, отрада, прохладность. *Соб:* 154 *на об.*

ОТРА́ДСТВОВАНІЕ, тоже. *Григ: Наз:* 18.

ОТРЕ́БИ, соръ, очистки, дрязгъ. 1 Кор: 4. 13. *Яко отреби міру бысмо.* Ѳеофилактъ и другїе учители *отреби* считаютъ за самую презрѣнную вещь, отъ всѣхъ ногáми попираемую, какъ и Апостолъ придаетъ: *всѣмъ полрание доселѣ.* А по Амвросіеву толкованію *отреби* значитъ жертву чистительную, какая бывала у Евреевъ. Лев: 16. 21. подобное нѣчто видно въ книгѣ Іерем: плáча гл: 3. стих: 45.

ОТРЕБИ́ТИ, (блю, бляеши). Подчистить, обрѣзать, какъ деревье въ садахъ подчищаютъ. Плач: Іер: 2. 20. Іоан: 15. 2.

ОТРЕБЛЕ́НІЕ, подчищиванье, обрѣзыванье чего нибудь Плач: Іерем: гл: 2. стих: 20.

ОТРЕЧЕ́НЪ, (*на, но*). Недоволенъ, запрещенъ. *Корм: лист:* 1 *на об.*

ОТРѢЩИ́СЯ, (*отрекаюся, отрекаешися*). Сказаться, проститься въ дорогу, откланяться. *Апост: посл.* тоже что *ОТВѢЩА́ТИСЯ.*

ОТРИНОВЕ́НЪ, отринутъ, отрѣзанъ. Псал: 87. 6. 117. стих: 13. *отриновенъ превратихся ла́сти.* т. е. отверженъ.

ОТРИЦА́ТИСЯ, иногда значитъ отвергать, отметать. 1 *Тим:* 5. 11.

ОТРОЖДЕ́НІЕ, Треб: гл: 3. тоже что возрожденїе; или вновь рожденіе, перерожденіе. Индѣ *крещеніе.* Требн: молитва въ 4 день. *Водою и духомъ отрожденія.*

ОТРОКОВИ́ЦА, дѣвица ниже двенадцати лѣтъ. Мар: 5. 39. 40.

ОТРОКЪ, рабъ, служитель. Мат: 14. 2. *Рече отрокомъ своимъ.* ОтрокЪ до 12 лѣтъ, четвертая степень человѣческаго житія. Индѣ въ св: писан: значитъ Христа, Исаіи 42. 1. Мат: 12. 18. Индѣ взято за ученика, Исаіи 8. — Иногда означаетъ воина, 1 цар: 25. 9. и 26. 22. Во множ: числѣ т. е. *отроцы* употреблено вмѣсто сыновей. Бесѣд: Злат.

ОТРОЧА́, дитя, младенецъ. Мат: 2. 8.

ОТРОЧЕСКІЙ, ская, ское, дѣтскій.

ОТРОЧИЩЪ, тоже. Лук: 7. 32. Іоан: 6. 9.

ОТРѢШИ́ТИ, (шаю, шаеши). Отвязать, освободить. Мат. 21. 2. Индѣ значитъ: *разслоясывать.* Требн: гл: 6.

ОТРѢ́ЯТИ, (отрѣваю, ваеши). Отбросить, отшкинуть; или по простu отпихнуть. Псал: 26. 9. и 42. 2.

ОТСЛА́ННИКЪ, ЕпископЪ уволенный отъ своей епархіи, такъ называется у ЕллиновъЪ ФиническихЪ. Прол: Окт: 26.

ОТСРО́ЧНЫЙ, ная, ное. Изрядно сложенный. Матѳ: Власт: предисл.

ОТСТОЯ́ТИ, (кого или чего). Дальнее, далекое имѣть разстояніе отъ кого или отъ чего. Дамаск: 9.

ОТСТУПИ́, во образѣ нарѣчія значитъ: да небудетъ. По Лат: absit. *Не вещи поклоненіе приносяще, отступи.* Прол: Ноябр: 21.

ОТСТУПИ́ТИ, паю, еши. Оставить познанную истинну, т. е. вѣру; по чему и называется *отступникъ*, вѣры отрекшейся. Евр: 3. 12.

ОТСТУ́ПКА, рѣчь сія извѣстна въ церковномъ употребленіи, для показанія прибавочныхъ недѣль съ седмицами по уставу. Ежели въ которой годъ мясоѣдъ рожественской продолжителенъ, и по тріоди недѣля Мытаря и Фарисея начинается поздо; тогда между недѣлею 31 и 32

(коя не разлучается отъ трїодной,) въ добавокъ по числамъ заемлются прошедшія седмицы съ ихъ недѣлями, на пр: когда случится ключъ границъ, т. е. пасхальная буква Я въ высокосной годъ, то мясоѣду будетъ 9 недѣль и 4 дня; трїодь почнется 15 Февраля; слѣдовательно и не достанетъ для чтенія апостола и евангелія на литургїи нѣсколька недѣль, который недостатокъ дополняется повтореніемъ прежнихъ седмицъ. Устав: церковн: Leo allat: de conſenſu eccles.

**ОТСѢДА́НІЕ**, пребываніе въ особномъ мѣстѣ, отходъ. по Лат: receſſus; по Греч: ἀφεδρος. И по тому иногда берется за *мѣсячное* женъ очищеніе; ибо онѣ въ то время сидятъ уединенно. Мат: Власт: сост: а. гл: 16

**ОТСѢЧЕ́НІЕ**, обрѣзаніе Еврейское въ худую сторону взятое. Филип: 3. 2. *Блюдитеся отсѣчения невѣрныхъ*. т. е. обрѣзанцовъ, кои хвалялся обрѣзаніемъ своимъ тѣлеснымъ, раздираютъ церковь, себѣ же ходатайствуютъ вѣчное душевное отсѣченіе и погубленіе.

**ОТТЕЧЕ́НІЕ**, удаленіе, отшествіе. Григ: Наз: 12. Индѣ берется за отливъ. Тамъ же 13.

**ОТТО́ЛѢ**, нарѣч: съ того времени. Мат: 4. 17. и гл: 16. стих: 21. Лук: 16. стих: 16.

**ОТТОРГА́ТИ**, (гаю, гаеши). Отвлекать, отторгать, отталкивать. Апок: 12. 4. *Хоботъ его отторже третію часть звѣздъ*. т. е. антихристъ отвлечетъ въ свое нечестіе мужей знаменитыхъ, начальниковъ церкве не только свѣтскихъ, но и духовныхъ учителей, которые въ мірѣ семъ на подобіе звѣздъ другимъ свѣтятъ, и предшествуютъ добрымъ примѣромъ. Іерон. Θеодор: на 8 главу Дан: стих: 10. Есть же въ писаніи и

**ОТТОРГА́ТИСЯ**, оторваться, отступить, отстать 1 Кор: 7. 18.

**ОТТРЯСЕ́ННЫЙ**, ная, ное, т. е. юноша, Псал:

126. 4. Ибо юноши сЪ Еврейскаго языка толкуются *отрясенные*, то есть проворные и готовы на всяко дѣло, особливо на войну, по чему Акила, Суммахъ и Іеронимъ перевели *сынове юности*, коихъ родители въ младости и крѣпости будучи, произвели на свѣтъ здоровыхъ и проворныхъ.

ОТРЯСТИ́ ПРА́ХЪ ОТЪ НО́ГЪ, Матѳ: 10. 14. т. е не имѣть сообщенія сЪ тѣмЪ мѣстомЪ вовсе, какЪ то и учинили св: ПавелЪ и Варнава. Дѣян: 13. 51. Сіе знакомЪ проклинанія было, и неизбѣжнаго осужденія на неприемлющихъ проповѣди слова Божія. Златоуст. Іерон. и Ѳеофил: на 10 Матѳ.

ОТУЖДИ́ТИСЯ, ждаюся, ешися. Отлучитьсл или отчуждатися. Матѳ: Власт: сост: А. гл: 9.

ОТХА́ПАТИ, пываю, еши. Отгрыстъ, откусить, зубами оторвать. *Отхалавъ желѣзо, и верже отъ себе на страну.* Прол: Маія 17.

ОТХОЖДЕ́НІЕ, странствіе, путешествіе, отлучка отЪ дому временная. По Греч: ἀποδημία; по Лат: peregrinatio. Матѳ: Вл: сост: А. гл: 9.

ОТЦЕВЕРХО́ВНЫЙ, ная, ное. НачальникЪ между отцами, или первый во отцѣхЪ; иначе патріархЪ. Тріод: 80 на об.

ОТЦЕНАЧА́ЛЬНИКЪ, тоже что сЪ Греч: патріархЪ.

ОТЦЕПРЕ́ДАННЫЙ, (ная, ное). ОтЪ отцевЪ преданный.

ОТЦЕСТРА́СТНИКИ, еретики именованы такЪ *Праксеане, Ермогеніане, Савелліане, Иностіане,* бывшіе въ половинѣ третьяго вѣка неправо мысливше о страданіи нашего ради спасенія подъятомЪ, яко отЪ Бога Отца. Ник: церк: истор: книг: 9. гл: 11. 6. Аѳан. Сіе же мудрованіе восписываетЪ ВаленшиніанЪ ерет: о воплощ. том: I.

ОТЧАЯВА́ЕМЪ или ОТЧАЯВА́ЕМЫЙ, ма, мо, приходящій во отчаяніе. 1 Кор: 4. 8. *Нечаеми, но не отчаяваеми.*

ОТЧЕИМЕ́ННЫЙ, ная, ное, отцевымъ именемъ называемый.

ОТЧЕИСХО́ДНЫЙ, ная, ное. Изходящій отъ отца, какъ то Духъ св. Кан: пятдес.

ОТЧЕЛЮБЕЦЪ, который особенно любитъ отца и почитаетъ. Григ: Наз: 5 на об.

ОТЧЕСИ́ЛЬНЫЙ, ная, ное. Имѣющій равную со отцемъ силу. Кан: пятдесятн.

О́ТЧИЧЪ, по отцѣ таковъ. Чин: царск: вѣнч.

О́ТЧЕСТВО, т. е. отчество. Бесѣд: Злат.

ОТШЕ́ДШІЙ, шая, шее. Иногда берется *за умершаго*, т. е. который отъ сего свѣта отшелъ въ вѣчность. Соб: 196 на об.

ОТШЕ́ЛЬНИКЪ, такой монахъ именуется, который не въ общежительной обители пребываетъ, но отшедъ уединенно, въ келіи особно живетъ. По Греч: ὁ ἀναχωρητης, онъ же есть и пустынникъ по житію своему въ пустыни. Греч: ὁ ἐρημίτης.

ОТШЕ́ЛЬСТВІЕ, отхожденіе, отлучка. Григ: Наз: 1 на обор.

ОТЩЕПЕ́НЕЦЪ, раскольникъ. Бесѣд: Злат: 319.

ОТЩЕТЕВА́ТИ, (ваю, ваеши). Отнимать, удалять. Тріод: пост: лист: 5.

ОТЩЕТЕВА́ТИСЯ, (ваюся, ваешися). Тщету пріяти, лишиться, убытокъ понести, утратить. 1 Кор: 3. 15.

ОТЩЕТИ́ТЕЛЬ, кто тщету т. е. убытокъ причиняетъ другому. Соб: 354.

ОТЩЕТИ́ТИСЯ, тоже. Исход: 21. 22. Филип: 3. 8.

О́ТЪ, предл: когда предполагается реченію вещь означающему, тогда часть самую тоя вещи знаменуетъ, напр: *излію отъ духа моего на всяку плоть*. т. е. часть духа моего Іоил: 2. 28. *И дастся ему отъ злата Аравійска*. т. е. часть злата Аравійскаго. Псал: 71. 15.

О́ТЪ, названіе 25 буквы въ Славенской азбукѣ, ко-

торая состоитъ изъ О и Т, и пишется въ церьковныхъ книгахъ такъ ѿ.

ОТЪ ВѢ́РЫ ВЪ ВѢ́РУ, Римл: 1. 17. Оправданіе раждается *отъ вѣры же* и умножается или возрастаетъ *въ вѣру же*, т. е. въ вящшую и крѣпчайшую. Изъ вѣры несовершенной и слабой бываетъ вѣра любовію оживленная, твердая и совершенная, возрастающая до того времени, какъ вѣрующаго преведетъ къ совершенству и ко спасенію вѣчному: такова есть сила евангелія, о которой Апостолъ выше сказуетъ. Толк: Ѳеофилактъ, Екуменій, Августинъ, и проч. Подобнымъ образомъ о умноженіи зла сказано у Іерем: гл: 9. ст: 3. О приращеніи славы, 2 Кор: 3. 18. О продолженіи родовъ, псал: 88 и 89. 27. Нѣкоторые толковники св: писанія сіи рѣчи: *правда Божія является въ немъ отъ вѣры.* разумѣютъ *отъ вѣры* праотцевъ, каковую они имѣли въ грядущаго Мессію, предсказаннаго пророками, т. е. отъ вѣры ветхозаконной *въ вѣру* новозавѣтную, евангеліемъ откровенную въ явльшагося на земли Христа. Клим: 2.

ОТЪИМЕ́ННОЕ И́МЯ, которое будучи прилагательное происходитъ отъ нѣкоторыхъ именъ нарицательныхъ, напр: *сребряный* отъ сребра, *каменей* отъ каменя, и проч. Иногда называется *производное.* По Лат: derivatiuum. Грамм: Мелет: 18.

ОТЪИТИ́ *въ путь сея земли*, т. е. умереть. 3 Цар: 2. 2.

ОТЪИТИ́ *ко отцемъ*, тоже что умереть. Быт: 15. 15.

ОТЪ НАЧА́ЛА, во образѣ нар: издревлѣ, искони. Сол: 2. 13. *Яко избралъ есть васъ Богъ отъ начала во спасеніе.*

ОТЪ НЕ́Ю, двойств: числ: т. е. отъ сихъ обоихъ, отъ сихъ двухъ.

ОТЪ СРЕДЫ, 2 Сол: 2. 7. *Дондеже отъ среды будетъ.* т. е. да возмется отсюду.

ОТЪЯ́ТИ, (*отъемлю, отъемлеши*). Отбавить, у

бавить. *Скриж: стран:* 852.

ОТЪЯ́ТИ СОГРѢШЕ́НІЯ, по образцу Еврейскаго слога значитъ: простить грѣхи, или испросить отпущеніе грѣховъ. *Исход:* 28. *ст:* 38.

ОТЪЯ́ТІЕ, убавка. *Скриж: стран:* 855.

ОТЯГОТѢ́НЪ, на, но. Тяжкій. *Бѣста бо имъ очи отяготѣнѣ.* Мат: 26. 43.

ОТЯГЧА́ЕМЪ, ма, мо. Обремененный. 2 Кор: 5. 4.

ОТЯГЧЕ́ННЫЙ, ная, ное, обремененный. Тріод: пост: стран: 2. *Отяжеленными очами.* т. е. тяжкими глазами, коими смотрѣть на небо не можно.

ОТЯЗАТИ, зую, еши. Повстрѣчать, ощутить, застать. Прол: Дек: 17.

ОФІ́ТЫ, ОФЕ́И и ОФІА́НЕ, Еретики названіе получившіе отъ змія по Греч: ὄφις именуемаго, для того что почитали змія прельстившаго Еву яко первоначальнаго наставника премудрости и вѣдѣнія добра и зла, принадлежатъ они ко второму вѣку, то есть 162 лѣту отъ Р. Х. Θеодорит: книг: 1. басн: ерет: Ерес: 14.

ОФІОМА́ХЪ, Лев: 11. 22. Родъ пружій обрѣтающихся въ Палестинѣ Греч. толкуется: *со зміями бранъ творящій.* Понеже сіе пружіе со зміемъ, наипаче же со скорпіею брань творитъ. Кат: библ.

ОФФІ́КІИ, саны или чины властей церковныхъ. По произношенію видится быть имя Латинское отъ officium, а по смыслу значитъ службу и непорочность достовѣрную. *Зонара на прав:* 53 *собора Карѳагенскаго.* Goar: pag: 231. Раздѣляются чины церкви Константинопольскія, на правый и лѣвый ликъ: *въ правомъ три лятка*: 1) великій иконом, вел: сакелларій, вел: скеѳофылаксъ, вел: хартофылаксъ, и сакеллій. 2) Протоноторій, кастриннсій, референдарій, логоѳетъ, хномнимаѳографъ. 3) Протекдикъ, іеромнимонъ, епігонатонъ, епіміміскономъ, дідаскалъ. — *Лѣваго лика чины:* протопрезвитеръ, второсвященникъ, ексархъ или посѣтитель, екклисіархъ,

кашихитъ, обходникъ, 12 екдиковъ, 2 народособирателя, 2 примікирія, первый пѣвецъ, или уставщикъ, 2 доместика, проксимъ, дипотатъ, врашники, учитель обрядовъ, или благочинный, дверники, обращатель, погружатель, спалникъ или постельничей, и проч. *Коимъ самомъ толкованіе смотри по розни людъ каждымъ именемъ у Матѳ: власт: сост:* Ѡ Но нынѣ церковь та будучи подъ игомъ Турецкимъ столько чиновныхъ людей не имѣетъ въ дѣйствительности.

ОФѲАЛМІА, Греч. сказуется: болѣзнь очесъ. Камен: вѣр: стран: 223.

ОХЛИ, Греч. сказуется: люди, народъ, черн. Таковое проименованіе имѣла нѣкая пещера въ горѣ близь града Ефеса. Прол: Август: 4. Происходитъ реченіе сіе отъ слова ὄχλος, которое иногда берется въ уничижительномъ смыслѣ за *многолюдную толлу*. — Индѣ означаетъ тоску, скуку. По Сл: стуженіе или трудъ; по Лат: molestia: и сіе есть собственное значеніе имени ὄχλως, по свидѣтельству Антонія, Еврип. Ѳукид: кн: 1.

ОХОБЕНЪ, вмѣсто камзола нижнее платье мужеское длинное въ старину употреблявшееся, которое отмѣнено *при царѣ ѲЕОДОРѢ АЛЕКСѢЕВИЧѢ* 160 году съ тѣмъ, чтобъ ни кого въ *охобнѣ* не впускать не только во дворецъ, но ниже въ городъ Кремль. *Дѣян: о мѣстничествѣ.*

ОХУДИ́ТИ, (*охуждаю, дасши*). Похулить, осудить. *Соб:* 85.

ОЦВѢТА́ТИ, (таю, таеши). Цвѣсти. Псал: 102. 15. *Яко цвѣтъ сельный, тако оцвѣтетъ.*

ОЦЕ́ТНОСТЬ, кислота, кисласть. *по Лат:* aciditas. *Дам:* 21 *лист.*

ОЦЕТЪ, тоже что уксусъ по Россійски, а происходитъ отъ Римскаго реченія acetum. Подносили оцетъ Христу жаждущему на крестѣ. Мат: 27. 48. Марк: 15. Лук: 23. Іоан: 19. по простту называется уксусъ, отъ Греч: ὄξος, т. е. острый.

ОЦѢЖДА́ТИ, процѣживать воду или вино, пропускать сквозь ситку или полотно, и другое что нибудь частое. Матѳ: 23. 24. *Оцѣждающи комары.* Пословица у Евреевъ употребляемая, коею означается излишняя лицемѣровъ заботливость о малыхъ вещахъ, напротивъ того нерадѣние о большихъ, какъ тамъ же сказано: *вельблуды же ложирающе.*

ОЧЕ́ПІЕ, складной конецъ чепи возлагаемый на шею, ошейникъ. *Прол:* 25 *Сент.* Ожерелье значитъ тоже.

ОЧЕ́СЬ ПРИЗО́РЪ, *требн: гл:* 1. Двоякое можетъ быть очарованіе, естественное и волшебное, здѣсь разумѣется послѣднее, кое приписываютъ дѣйству бѣсовскому чрезъ волшебницъ, или другіе обморачиванія производимому. Goar Evchol: 263. По просту называется *изуроченіе,* которому фисика довольныхъ причинъ не находитъ, за тѣмъ ему и не вѣритъ. Церковь же св: снисходя слабому простыхъ людей разсудку, молится Богу о избавленіи отъ призора очесъ, дабы благодушествовала родительница, и при ней находящіяся сродницы.

О́ЧИ ОТВЕ́РЗТИ, по образцу рѣч: Еврейской значитъ: дать слѣпому прозрѣніе Іоан: 9. 10.

ОЧИ́СТИТИ СО́ВѢСТЬ, духъ учинить спокойнымъ. Евр: 9. 14. *Христосъ очиститъ совѣсть нашу отъ мертвыхъ дѣлъ.* не такъ какъ кровь животныхъ въ жертву по закону приносимыхъ, или пепелъ юницы для кропленія употреблявшійся, кои очищали только тѣло человѣческое отъ скверны закономъ назначенныхъ, Христова же кровь душу очищаетъ отъ всякаго грѣха, совѣсти подаетъ спокойствіе; ибо всякъ истинною вѣрою и покаяніемъ Христа объемшій бываетъ надеженъ въ своей совѣсти, что грѣхи его оставятся, за беззаконія его удовлетворено правосудію Божію, и онъ имѣетъ право къ наслѣдію жизни вѣчныя. *Рим:* 5. 1. и 8. 1. А сверхъ того

Христосъ даруетъ намъ благодать свою, во умноженіе вѣры, и Духа святаго во освященіе сердецъ нашихъ, такожъ къ продолженію благочестной жизни.

ОЧИСТИ́ЛИЩЕ, алтарь. Кормч: 81.

ОЧИЩЕ́НІЕ, мытіе. измовеніе. Іоан: 2.

ОШАРЕ́ННЫЙ, ная, ное. Выкрашенный, покрытый краскою. Дам: 20.

ОШАЯВА́ЮЩІЙСЯ, удаляющійся, уклоняющійся. Соб: 35.

О́ШИБЪ, великой, длинной, большой хвостъ. Іов: 40.

ОШУ́Ю, нар. по простy: съ лева или на левѣ, т. е. съ лѣвой стороны или на лѣвой сторонѣ. Марк: 10. 37. и 40. Матѳ: 25. 33. и 41.

## П.

П, есть буква въ Славенороссійской азбукѣ седмая надесять, называется покой, въ счетѣ церковномъ подъ титломъ п значитъ 80, т. е. восемьдесятъ.

ПАВЛИКІА́НЕ, зри *Павліане.*

ПАВЛИКІАНИСА́ВШІЙСЯ, кто держался Павликіанской ереси. Матѳ: Властар: 51 на об.

ПА́ВЛЬ, имя притяжательное о имени Павелъ, усѣченно употребленное вмѣсто *Павловъ*, и значитъ: принадлежащій Павлу. Бесѣд: Злат: 1. стран: 772. 1757. Грамм: Мелет: 80.

ПА́ВОЛОКА, покрывало, чахолъ. *Чинъ царск: вѣнч.* Или: пелена, покровъ. Кормч: 20.

ПА́ВОЛОЧНИКЪ, тоже. Зри *тамъ же.*

ПА́ВЪ, павлинъ птица. Бесѣд: Злат.

ПА́ГУБА, моръ, язва, губительство. Матѳ: 24. 7. *Будутъ глади и лагубы.*

ПАГУБОРО́ДНЫЙ, производящій пагубу, виновный погибели. Прол: Ноябр: 13. Какъ видно на праотцѣ Адамѣ. Быт: 3. Екклез: 10. 14. на Аманѣ, Есѳир: 7. 10. и на прочихъ.

ПА́ДАТИСЯ, даюсь, ешися. Упасть, разрушится, распасться. Матѳ: 7. 25. и 27.

ПАДЕ́НІЕ, въ нравственномъ смыслѣ значитъ: грѣхъ, по чему индѣ пишется *грѣхопаденіе*; особливо когда рѣчь идетъ о праотческомъ преступленіи заповѣди Господней, когда Адамъ и Евва отъ блаженнаго въ раю состоянія впали въ бѣдственное. О семъ упоминается весьма на многихъ мѣстахъ св: писанія и книгъ церковныхъ.

ПА́ЕРЧИКЪ, знакъ просодіи наподобіе ерика, пишемый такъ (ѕ). Максим: Грек: 54.

ПА́ЖИТЬ, кормъ скотскій. Быт: 43. 24. Іоан. 10. 9.

ПА́ЗДЕРЪ или ПА́ЗДЕРІЕ, всякаго жита стебли, такѣже льна и другихъ растеній. Іис: Нав: 2. 6. *Сокры я въ паздерѣ льняномъ.*

ПА́ЗНОКТИ, ногти животныхъ безсловесныхъ, или копыта. Псал: 68.

ПА́ЗУШНЫЙ, принадлежащій до пазухи, до лона, до нѣдра. Потребн: Филар: 140.

ПАКСИМА́ДЫ, *Уст: церк: глав:* 32. Сухари.

ПА́КИ, нарѣч. опять, еще, въ другой разъ.

ПАКИБЫТІЕ, возрожденіе, т. е. вновь рожденіе, отрожденіе, возобновленная жизнь. Матѳ: 19. 28. Индѣ берется и за *крещеніе.*

ПА́КОСТИ ДѢ́ЯТИ, бить руками, за ланиту ударять, Матѳ: 26. 67. И такъ въ писаніи сіе реченіе *лакости* берется за *лощеніну.* 2 Кор: 12. 7. Индѣ за *ругательство.* 1 Тим: 5. 1. *Старцу не твори лакости.* Иногда значитъ *вредъ.* Евр: 12. 15. *Корень горести, высліи прозябаяй, лакость сотворитъ.*

ПАКОСТНИКЪ, 2 Кор: 12. 7. *Дадеся ми лакостникъ плоти.* т. е. подстрекатель, жáло, бодецЪ. по Греч: *σκόλοψ*; по Лат: stimulus или palus.

ПАЛÁМА, Греч. рука, длань. Сіе названіе придано св: Григорію, Архіепископу Θессалонишскому. Тріод: лист: 215.

ПАЛÁЧЪ, простонародн: служитель правосудія гражданскаго, который по опредѣленію судейскому наказываетЪ виновныхЪ на тѣлѣ. Чинисповѣд: лист: 18. ВЪ писаніи именуется: мучитель, спекуляторЪ, паличникЪ, по простонародномуже заплечный мастерЪ.

ПАЛЕÁ, Греч: толкуется *древность.* ПодЪ симЪ именемЪ есть книга церковная, въ коей собраны древности до церкви касающіяся. рукописи, дестевая въ Сунод: библіот.

ПАЛÉЖЪ, запаленіе, пожарЪ. Матѳ: Власт: 177. Индѣ взято вмѣсто пола, помоста. Прол: Сент: 26.

ПАЛЕСТÍНА, таже самая что *Ханаанея*, сирѣчь земля Ханаанская, такЪ проименованная по имени Ханаана сына Хамова; а когда Израильтяне поселилися на ней, тогда звали ее Іудеею. Грéческіе же и Римскіе писатели именуютЪ ее Палестиною по народу Палестинскому, что въ св: писаніи Филистимы. Филип: Клувер: раздѣляетЪ ее на Идумею, Іудею, Самарію и Галилею. Тріод: 115 на об.

ПАЛÉСТРА, Греч. 2 Макк: 4. 14. Мѣсто, на которомЪ бывала борьба, и другіе подвиги языческіе.

ПАЛÍТЕЛЬНЫЙ, который попаляетЪ, пожигаетЪ кого. Кан: пятьдесятн.

ПÁЛИЦА, палка, прость, башогЪ. Псал: 22. 4. Дѣян: 16. 22.

ПÁЛИЧЕСТВО, біеніе палками. Григ: Наз: 8.

ПÁЛИЧНИКЪ, по Лат: lictor, губный приставЪ, шибай. Дѣян: 16. 35. и 38. должность палични-

ковъ въ томъ состояла, чтобъ препровождать начальниковъ Римскихъ, вершить смертію, или наказывать винныхъ; носили они пуки батоговъ связанныхъ вмѣстѣ, а въ срединѣ ихъ по топору вложено. Роллен: ис : Римск: том: I.

ПА́ЛІЙ, съ Лат: pallium, въ Греческій языкъ взятое, и въ нашъ перешедшее речение, значитъ *мантію*, т. е. епанчу, какъ видно въ послѣдованіи малыя схимы: *братъ нашъ приемлетъ палій*. Требн: лист: 93 на обор. Было сіе древнее Философовъ украшеніе и наружное любомудрія оказаніе, для того монахи по мнѣнію Тертуллі́анову, отвергшися самихъ себе и міра, и на верхъ Христіанскія Философіи усердно восходить тщащеся, при первомъ началѣ своего наставленія восприемлютъ мантію лѣпотную Христіанскую одежду. Что знаменуетъ *палій*, о семъ пишетъ Григорій Богословъ, Илія Криш. Германъ въ Мист. и Симеонъ Сол.

ПАЛЛА́ДА. Зри *Аѳи́на*.

ПАМЯТСТВИТЕЛЬНОЕ, есть вина и хранилище памяти и воспоминанія. Дам: 21 лис.

ПА́МЯТЬ, 1) Есть мечтаніе оставленное отъ чувства и умѣнія дѣйствительно являемаго; или есть соблюденіе вещи понимаемой чувствомъ и умѣніемъ. Дам: 21 2) Иногда берется за поминки состоящія въ обѣдѣ творимомъ для нищихъ по усопшемъ. Кормч: 83. 3) По прежнему употребленію значитъ: *лисьменное сообщеніе*, изъ одного мѣста въ другое; сія переписка происходила въ одинакой силѣ, что нынѣ съ Лат: языка именуется *промемо́рія*, т. е. для памяти.— *Вѣ́нечная память*, такъ же бывало сообщеніе письменное въ Москвѣ отъ собора Успенскаго посыланное къ священнику приходскому о имѣющемъ брачитися въ его приходѣ *женихѣ*, съ прописаніемъ *невѣсты*, кою онъ понимаетъ, такъ же *времени*, когда вѣнчать, и съ наставле-

нѣемъ въ препятствующихъ причинахъ къ законному бракосочетанію. Сіи вѣнечныя памяти въ 1765 году и съ положеннымъ при отпускѣ ихъ денежнымъ сборомъ отмѣнены по имянному ЕЯ ИМПЕРАТОРСКАГО ВЕЛИЧЕСВА указу; а отъ святѣишаго сунода предписано о чиненіи на прежнемъ основаніи обысковъ, дабы беззаконныхъ браковъ вѣнчано не было, съ надлежащею предосторожностію. *Вѣнечная память* въ старину называлась инакъ *знамя*. Стоглав: 68 гл.

ПАНАГІА, Греч: толкуется всесвятая, или пресвятая. Чинъ возношенія просфоры или хлѣба въ честь святыя Богородицы въ обителяхъ общежительныхъ съ особливымъ обрядомъ и молитвами бывающій, который изображенъ въ уставѣ, а обстоятельнѣе во псалтири, что съ возслѣдованіемъ послѣ изобразительныхъ. Еще *ПАНАГІА* есть образъ Христовъ или Богородиченъ, носимый Архіереемъ, и нѣкоторыми отличными Архимандритами на цѣпочкѣ на персяхъ; по чему и можетъ назваться нанѣдренникъ и нагрудникъ.

ПАНАГІАРЪ, сосудъ по примѣру мисы съ рукоятіемъ и поддономъ устроенный, на которомъ полагается *панагіа*, т. е. хлѣбъ возносимый въ честь пресвятыя Богородицы. Древней работы Панагіарь сребреный съ позолотою и финифтью имѣется въ ризничной палатѣ больш: Успенскаго собора, что въ Москвѣ.

ПАНАРІИ, подъ симъ названіемъ состоятъ книги св: Епифанія Кипрскаго на еретиковъ. *Скрижал:* отвѣш: 3 Аѳан: вел.

ПАНДЕКТЫ, *Грец. толкуется* всеприятная. Книга Никоновыхъ правилъ такъ именуется, понеже онъ изъ всѣхъ книгъ собравъ оную составилъ. *Алфав: руколис.* Однако по прямому разуму *ПАНДЕКТЫ* суть такія книги, въ которыхъ о всякихъ вещахъ писано; такъ какъ бы рогъ изобилія; по Лат: cornu copiæ. Plin. А по законо-

учительскому смыслу собраніе многихъ книгъ уложенныхъ правильныхъ и законныхъ. *М: Власт: предисл.*

ПАНДО́КЪ, *сѣ Греч: толкуется:* всѣхъ приемлющій, т. е. гостинникъ, странноприимецъ. Есть подъ симъ именемъ *пандокъ* книга. *Прол: Декабр:* 10.

ПАННИХИ́ДА, Греч: всенощное бдѣніе, особливо симъ именемъ называется служба церковная отправляемая за усопшихъ Христіанъ по уставу церкви. Въ церковныхъ книгахъ именуется *ЛИТІЯ*. О панихидѣ *смотр: уст лист:* 19 на обор. По просту *ПАНАѲИДА*.

ПАНТОКРА́ТОРЪ, Греч. Вседержитель. Такова имѣется надпись на нѣкоторыхъ иконахъ Спасителевыхъ Греческаго писма. Есть же и монастырь въ св: Аѳонской горѣ подъ симъ названіемъ *ПАНТОКРАТОРЪ* т. е. Вседержителевъ. *Жит: Сав: Серб.*

ПА́НЪ. Имя языческаго божка, которой по баснословію родился отъ Ермія, т. е. Меркурія, а иные думаютъ отъ Дія и Пенелопы, другіе же изъ воздуха и Нереиды. Почитаемъ былъ за бога овчарамъ, ловчимъ и рыболовамъ, и называли его самаго астрономомъ, ловчимъ, пѣвцомъ, овчаромъ, и орачемъ то есть хлѣбопашцомъ. Онъ, сказываютъ, принятъ и воспитанъ отъ Нимфъ, по чему и въ возрастъ совершенномъ будучи между ими непрестанно обращался; о которыхъ *Платонъ* повѣствуетъ въ стихахъ, что они около Пана плясали, утѣшался пѣніемъ его свирѣли, коей изобрѣтателемъ онъ почитается. Пишутъ и вырѣзываютъ Пана видомъ козьимъ, съ ногами козловыми и лицемъ краснымъ; по чему *Омиръ* именуетъ его двоерожнымъ и козлоногимъ; а *Лукіанъ* придаетъ ему въ руку свирѣлку, въ другую палку кривую. Ему изъ деревъ посвящена была сосна. Думали древніе, что Панъ есть начальникъ горъ, и всѣ

стада и скоты по горамъ пасущїя подъ его состоятъ защищеніемъ. *Виргилїа книг: 1 георгик.* назвалъ Пана стражемъ овецъ и предстателемъ пастуховъ. Панъ, по мнѣнію язычниковъ, могъ плодоносными учинить стада, когда надувалъ свирѣлку. Аркадскіе жители почитали его яко бога охотниковъ, и какъ благосклоненъ имъ являлся, то ево почитали, а ежели ничего не добывали на ловлѣ, то пепелъ на него бросали. *Григ: Наз:* 25 *на обор. Бесѣд: Злат: част II.* 1646.

ПА́НѲИРЪ, Греч: толкуется рысь. Осіи 5. стих: 19.

ПАНѴГИ́РИКЪ, Греч. толкуется слово похвальное, есть и книга Кіевской печати подъ симъ именемъ.

ПАПЕ́ЖСТВО. Подъ симъ реченіемъ доразумѣется чинъ и званіе епископа Римскаго. *См: Барон. на многихъ мѣстахъ.* А индѣ *папежство* значитъ отступленіе Римской церкви отъ восточной.

ПАПЕРТЬ *церковная* или ПРИТВОРЪ, называются тѣ покрытыя крыльца, которыя пристроены бываютъ въ церкви, инакъ преддверіе церковное. съ Греч: nartex, по Лат: vestibulum.

ПАПИ́СТЫ, кои Папу Римскаго почитаютъ за главу церкви и проч. *Корм: лист:* 643.

ПАПУ́ГЪ. Попугай птица. по Лат: psittacus. Дам: 17 лист.

ПА́РА, паръ, игла, дымъ. Іак: 4. 14.

ПАРАДИГМА Греч: прикладъ, примѣръ. *Бесѣд: Злат:*

ПАРАЕККЛИСІА́РХЪ, Греч. толкуется кандиложигатель, по простому понамарь. Смотри служебникъ въ чинѣ малыя вечерни. *Понамарь* же есть церковнослужитель, церковникъ.

ПАРАКЛИСЪ, Греческое реченіе, толкуется покорное прошеніе, или усердная молитва, на примѣръ парáклисъ пресвятѣй Богородицѣ, т. е. молебенъ поемый во всякой скорби душевной и обстоянїи, твореніе Ѳеоспирикша монаха. Въ ка-

нонникахъ, часословѣ и Псалтири съ возслѣд.

ПАРАКЛИ́ТСТВО, моленїе, призываніе. *Дам:* 1 *о вѣрѣ.*

ПАРАЛИПОМЕ́НОНЪ, Греч. толкуется книги пропущенныхъ, или преминованныхъ, т. е. вещей. По счету вел: Аѳанасія есть первая надесять въ ветхомъ завѣтѣ книга. Въ нашей библіи такъ же какъ и въ Греческой двѣ суть книги паралипоменонъ. Инакъ съ Греческаго называются *хроники*, то есть лѣтописи, ибо въ нихъ повѣствуется, въ коемъ году что случилось. А съ Еврейскаго языка сіи книги именуются *словеса дней*, то есть дневные записки, или лѣтописи, по тому что въ святомъ писаніи часто вмѣсто лѣта день приемлется. Паралипоме́нонъ книги объемлютъ въ себѣ то, что упущено въ 5 книгахъ Моисейскихъ, Іисуса Навина, судей и царствъ, или тамъ пространно описанныя дѣйствія здѣсь кратко повторяются.

ПАРАЛУТИКЪ, Греч: *разслабленный*, у коего чувствительныя жилы ослабѣли, имѣющій болѣзнь называемую съ Греч: *паралисисъ* и *παρέσις*. по Лат: neruorum resolutio или neruorum fideratio. А по описанію Траллїанову кн: 10. гл. 2 *паралитикъ* есть лишенный чувства и движенія. Сія болѣзнь, ежели въ общемъ взять смыслѣ, объемлетъ нетолько одно разслабленіе члена или членовъ ниже главы состоящихъ, въ какой силѣ древніе врачи ее разумѣли, но и апоплексію, параплегію, гемиплегію. Ибо всѣ сіи болѣзни въ томъ сходствуютъ, что нервы ослабѣваютъ, и духовъ вліяніе чрезъ нихъ воспрепятствовано бываетъ. *Чет: мин:* 10 Іюн. гдѣ есть и прилагат: имя ПАРАЛУТИЧЕСКІЙ, до болѣзни паралитика принадлежащій. *тамъ же.*

ПАРАМА́НДЪ. *Прол:* 12 *Февр.* Крестъ златъ съ парамандомъ бисероукрашеннымъ.

ПАРАМУѲІА, Греч: значитъ утѣшеніе. Есть храмъ

въ Царѣ градѣ во имя пресвятыя Богородицы, сіе названіе имущій. *Скриж*: 888 стр.

ПАРАТИТЛА, Греч. *Подгранесія*. Подъ симъ именемъ есть законная книга при Іустиніанѣ царѣ изданная, въ коей дополнены по гранямъ, т. е. надписямъ вещей опущенныя въ прежнихъ сокращеніяхъ. *М: Власт: въ предисл.*

ПА́РДАЛЪ, Греч: рысь звѣрь, тотъ же что ПАРДЪ. Григор: Наз: 23 на обор. Онъ же и пардусъ. Собор: 109 и 110.

ПА́РДУСЪ, Лат. рысь звѣрь, съ Греч: *лапеи́ра*, Осіи 13. 7. *Буду имъ лапеиръ и яко рысь.* и пѣсни пѣсн: 4. сп. 8. *Отъ оградъ львовыхъ, отъ горъ рысей.* Животное отъ тигра величиною различествующее, въ коей ему уступаетъ и пѣжинами, ибо на пардѣ пятна полосами, а у тигровъ круглыя и красивѣе. Пардъ былъ въ древности посвященъ Вакху по свидѣтельству старинныхъ монетъ, особливо златницы Константина великаго сдѣланной въ то время, какъ Криспъ кесарь побѣдивши Франковъ, народъ свирѣпои, и по тому на рысь похожей, возвратился съ торжествомъ, и участникомъ правительства учиненъ. Рысь вторая по львѣ въ царствѣ животныхъ, и по тому какъ въ вышеозначенномъ, такъ и въ другихъ св: писанія мѣстахъ, льву сотовариществуетъ. *Исаи* 11. 6. Такъ же у языческихъ писателей, у Омира въ Иліадѣ подъ буквою р. *Не столь силенъ пардъ, нѣтъ столько мѣси у льва.* И у Актеона изъ Нонна книг. 5. Сей звѣрь есть весьма лукавый и зломышленный навѣтникъ, какъ видно Іерем: 5. 6. *Рысь бдяше надъ градами ихъ.* Пардъ своимъ пріятнѣйшимъ запахомъ привлекаетъ прочихъ звѣрей, и нечаянно устремившись на нихъ, пожираетъ, по свидѣтельству Еліанову. По чему одинъ ученый писатель восхотѣвши изобразить благодеяніе міра сего лукаваго, написалъ рысь, съ надписью слѣдующею: ПРИВЛЕКАЕТЪ,

ЧТОБЫ ПОГУБИТЬ. Сіе же животное очень любитъ сладкое вино, и его до пьяна напиваетсѧ; ибо какъ опорожнитъ мѣрникъ вина отъ ловцевъ приготовленнаго, тотъ часъ заснетъ, и сониова они свяжутъ; въ такой силѣ одинъ творецъ на картинѣ Лота съ дочерями изобразивши надписалъ. ПИТІЕМЪ УЛОВЛЯЕТСЯ. Можетъ сіе приложено быть къ человѣку, котораго привлекаютъ страсти плотскія хитрымъ образомъ, но наконецъ его же погубляютъ. Прол: 16 Іул.

ПА́РДЪ, Сир: 28. 26. То же что панеиръ. Индѣ пишется пардалей, Пѣсн: Пѣсн: 4. 8.

ПАРЕМЕ́ЙНИКЪ, книга печатная церковная, въ которой собраны пареміи праздниковъ господскихъ, богородичныхъ и нарочитыхъ святыхъ. Оныя пареміи читаются на великой вечерни послѣ стиха: *свѣте тихій* и проч.

ПАРЕМІ́А, Греч. толкуется: *три пути словопритошное*, или притчу содержащее. Ибо въ древнія времена притчи къ наставленію людей на распутіяхъ написываны бывали. Въ церковныхъ службахъ пареміи читаются обыкновенно на вечерни по входѣ, и избраны изъ священнаго писанія, особливо изъ книги притчей Соломоновыхъ, по тому и надписаніе имѣютъ *пареміи*. По чему и сочинитель оныхъ называется *притошникъ*.

ПАРИ́ТЕЛЬНЫЙ, ная, ное. Способный къ летанію. Скриж: стр: 136.

ПАРИ́ТИ, (парю, паришн). Летѣть. Апок: 12. 14. *Да паритъ въ пустыню въ мѣсто свое.* Отсюда *ПАРЯЩІЙ*, т. е. летящій. Апок: 8. 13. гл: 14. стих: 6.

ПА́РНЫЙ, ная, ное, летательный. Григ: *Наз*: 50.

ПАРОДОКЪ, плодъ дре́ва кислой, или ягода незрѣлая. Іезек: 18. 4. *Зобавшаго пародки, зубы оскомины будутъ.*

ПАРОХІА́НЕ, *множ: числа* сЪ Греч: значитЪ *ПРИХОЖАНЪ*, то есть всѣ тѣ обыватели, коихЪ домы надлежатЪ кЪ одной приходской церкви. *Требн: глав:* 23.

ПАРТЕСНОЕ ПѢНІЕ, или *партесъ*, нотное пѣніе сЪ выходками, и знаками отЪ уставщика рукою чинимыми. Раскольники сего пѣнія не любятЪ. *прощ: волр*: 163. Взято отЪ Римскаго реченія partes т. е. *части*, яко изЪ многихЪ частей состоящее.

ПА́РѲЯНЕ, Дѣян· 2. 9. Имя народа Скиѳскаго. Парѳія есть страна въ великой Азіи между рѣкою Индомъ отЪ востока и Тигромъ отЪ запада, отЪ юга предѣлы свои имѣетЪ пустыню Карманійскую, отЪ сѣвера Гирканію. Скиѳское реченіе толкуется *мѣсто изгнанныхъ*.

ПАСО́МЫЙ, ая, ое, который на пажити. Маш: 8. 30.

ПА́СТВЕННЫЙ, ная, ное, до пастьвы принадлежащій. *Соб*: 150 *на об.*

ПА́СТВИТИ, (*ствю, ствиши*). Пасти. *Кормч: лист*: 9 *на об.*

ПА́СТВОВАТИСЯ, (*ствуюся, ствуешися*). Быть пасому отЪ кого. *Григ: Назіанз:* 1 *на обор.*

ПА́СТВУЕМЫЙ, *мая, мое*. НадЪ коимЪ есть пастырь. *Дамаск:* 1 *о вѣрѣ*.

ПАСТИСЯ, (падаюся, падаешися). Согрѣшишь, впасть въ грѣхЪ, особливо противЪ седьмой заповѣди. Требн: лист: 27 на обор: *Не лался ли еси съ кѣмъ?* и проч.

ПАСТОФОРІОНЪ, Греч: толкуется преграда, въ коей жили священники. 1 Макк: 4. 38. А по иныхЪ сказанію, есть чертогЪ для обитанія начальнику храма. Лигтф: I.

ПАСТВИТЕЛЬСТВО, попеченіе о пастьвѣ. Соборн: лист: 32. *Науси мя о пастьвительствѣ*.

ПАСТУССТВО, промыселЪ пастырскій, какЪ хо-

дить за скотиною, на какїя ее выводить пажити, и проч. *Бесѣд: Злат: на посл.*

ПАСТЫРЕНАЧА́ЛЬНИКЪ, главный надъ пастырями. 1 Петр: 5. 4.

ПАСТЫРИ, именуются въ писаніи цари, князи и вожди. *Іер:* 6. 3. и 12. 10.

ПА́СТЫРЬ, который пасетъ стадо. Дѣян: 20. 28. Есть такожде названіе пастырь книги *Кормч:* 265. По повѣствованію нѣкоторыхъ сочинена Ермїемъ, котораго Апостолъ Павелъ поздравляетъ въ посланіи къ *Римл: гл:* 16. но не принята въ число правильныхъ книгъ новозавѣтныхъ, хотя и полезна для чтенія. *Аѳан: о воплощ: слова.*

ПАСТЫРЬСТВО, званіе пастырское. *Соб: листъ:* 149 *на об.*

ПА́СХА, имя Халдейское по Филону кн: 3 о жизни Моис. Съ Еврейскаго же значитъ: *мимо итти*, преминуть, прейти; а съ Греч: *ПАСХА* именуется *απο ἓ πάσχειν*, то есть пострадать, ибо во время Жидовской пасхи Христосъ пострадалъ. Собственно *пасха* значитъ: 1) прехожденіе Ангела губителя, прешедшаго домы Еврейскіе во Египтѣ безъ погубленія живущихъ. 2) Весь праздникъ Пасхи Іудейской, Лук: 2 41. и гл: 22. стих: 1. Іоан: 2. 23. 3) Самаго Христа истинную Пасху нашу за насъ пожертую. 1 Кор: 5. 7. Иногда значитъ агнца пасхальнаго, который былъ образъ самыя пасхи, *Марк:* 14. 12. *Лук:* 22. 7.

ПАСХА́ЛІА, кругъ пасхальный, по которому праздникъ Пасхи и другіе отъ него зависящіе праздники и посты означаются; такъ же годы отъ сотворенія міра, и отъ рождества Христова предписаны въ пасхаліи обращеніе Индиктіона, кругъ солнцу и лунѣ, епакта и ключъ границъ показаны. Такія пасхаліи обыкновенно приложены бываютъ

въ концѣ книгъ церковныхъ, какъ то во псалтири съ возслѣдованіемъ, въ уставѣ, въ мѣсяцословѣ и прочихъ.

ПАСХАЛИ́ТЫ, еретики споривше́іеся о празднованіи Пасхи. О нихъ обстоятельно пишетъ св: Амвросіи къ Еписк: посл: 83. Евсевій книг: 7. ист: глава послѣдняя.

ПАТЕРИ́КЪ, Греч. толкуется *отечникъ*. Книга содержащая въ себѣ жит.я святыхъ отцевъ, коя по уставу церковному читается между службами особливо за трапезою въ монастыряхъ.

ПАСЦѢ, дател: падеж единст: числа отъ имени пасха. *Тріод: лист:* 90 на обор.

ПА́ТЕРЪ, Лат: отецъ *Предисл: на Кормч.*

ПАТРАХИ́ЛЬНЫЕ ДОХО́ДЫ, *духовн: Іова патріарха.* Бывшій сборъ денежной со вдовыхъ священниковъ при дачѣ имъ отъ архіерея на уреченное время грамотъ съ предписаніемъ, какъ поступать въ предь. Сей обычай до 205 лѣтъ продолжаемъ былъ въ Россіи до царствованія Императрицы ЕКАТЕРИНЫ II. а въ 1765 году епитрахильныя грамоты и сборъ денегъ со вдовыхъ поповъ, немалое священству бѣлому причинявшій разоре́іе, отмѣненъ. См: ЕПИТРАХАЛЬНАЯ.

ПАТРІА́РХІА, *предисл: служеб:* 1667 году. Соборная церковь патріаршая, гдѣ первый престолъ и жилище патріарха. *Положися въ дому пресвятыя Богородицы въ патріархіи.*

ПАТРІА́РХЪ ОТЪ ИЗБРА́ННЫХЪ, есть Авраамъ, Евр: 7. 4. *Емужъ* Мельхиседеку) *десятину далъ есть Авраамъ патріархъ отъ избранныхъ.* т. е. начальникъ всѣхъ отцевъ народа Іудейскаго, каковъ былъ Исаакъ, Іаковъ и 13 сыновъ Іаковли отцы 12 колѣнъ Израильскихъ, сами такожде патріархами именуемые, Дѣян: 7. 8. 9. По слову Еврейскому всѣ начальники роду своему называются главами отцевъ, тоже что съ Греч: патріархи, они же и князи племенамъ, 1 Парал: 9. 9.

Давидъ, по тому что былъ знатный царь народа и послѣдующихъ царей Іудейскихъ отецъ, именуется *патріархъ*. Дѣян: 2. 29. Кольми паче Авраамъ есть *патріархъ* отъ избранныхъ, т. е. изъ нарочитыхъ изящнѣйшій, яко мужъ великій отецъ вѣрующихъ. Римл: 4. Отъ коего имѣлъ родитися самъ Мессія, и о коемъ благословятся вси языцы, *Быт:* 12. 3. и 22. 18. и 26. 4. *Дѣян:* 3. 25. *Римл:* 15. 8. *Галат:* 3. 8.

ПАТРІА́РШЕСТВОВАТИ, ствую, еши. Быть патріархомъ. Прол: Август: 3.

ПАТРИ́КІИ, дѣти сенаторскіе, по мнѣнію Валлея Патеркула; ибо сенаторы назывались по Лат: patres, а дѣти ихъ patricii. *Корм: пред:* 8. *Трод.* 380.

ПАТРИПАССІАНЕ, еретики: то есть отцеспрастники въ 3 вѣкѣ произшедшіе. Аѳанасій Вел: о воплощ: том: 1. Никиф: ист: церк: книг: 9. гл: 11.

ПА́ЧЕ, больше, лучше. нарѣч. Псал: 17. стих: 11 и 36. стих: 16.

ПА́ЧЕ ЖЕ, а наипаче, а особливо. Мат: 5. 20.

ПАВЛІА́НЕ или ПАВЛІАНИ́СТЫ, отъ Павла Самосадскаго произшедшіе еретики. Епиф: Ерес: 65. Евс: ист: книг: 7. Началася въ 3 вѣкѣ *ПАВЛІАНСКАЯ ЕРЕСЬ*, смотри въ Кормчей книгѣ листъ 40.

ПЕДАГО́ГОНЪ, Греч. мужескій дѣтородный удъ. *Номок:* 187 *стат.*

ПЕ́ВГЪ, древо, съ Греч: ель. Соб: 137.

ПЕДА́ГОГЪ, съ Греч: пѣстуно́нъ, дядька.

ПЕКА́РНЯ, нарочное мѣсто для печенія хлѣбовъ, пироговъ и проч. *Уст: церк.*

ПЕ́КЛО, сѣра горючая а иногда смола разумѣется. Такъ же съ Малороссійскаго значитъ *адъ*, Прол: Ноябр: 28. *Пеклом҃ ломазанная.*

ПЕ́КЪ, жаръ, зной, горячесть. *Прол:* 26 *Сент.*

ПЕЛЕКА́НЪ, имя птицы морскія. Лев: 11. стих: 18. Съ Еврейск: языка *кааѳ҃*, по толкованію Бо-

хартову для того, что сія птица поглощенныя раковины паки изъ себя изрыгаетъ, дабы изъ нихъ выѣсть тѣльцо, которое въ желудкѣ сварилося, выплюнувши чрепокожіе. Книг: II. гл: 24.

ПЕЛАГІА́НЕ, ере́тики отъ Пела́гія въ 5 вѣкѣ бывшаго названіе получившіе, и на соборѣ Карѳагенскомъ за нечестивое ученіе осужденные. Августи: о Ереси гл: 88 и посл: 90. 95. и 105.

ПЕЛЕ́СЫЙ, ая. ое, съ пятнами, особливаго цвѣту. Быт: 30. стих: 32.

ПЕЛЫ́НЬ, трава горькаго вкусу. по Греч: ἀψίνθιον; по Лат: abſinthium; просто называется *полынь*.

ПЕНТАТЕ́VХЪ, Греч: толкуется книга изъ пяти свитковъ состоящая, которой творецъ есть Моисей Боговидѣцъ, по повелѣнію Божію написавшій нарочитыя своего времени дѣйствія. Исход: 27. стих: 14 и проч. Первая изъ пяти книгъ *бытія*, вторая *исходъ*, третія *левитъ*, четвертая *числъ*, пятая *второзаконіе*. Cvнопс: вел: Аѳан: и въ предислов: на библію.

ПЕНТИКОСТА́РІЙ, книга церковная съ Греческаго такъ именуемая для того, что объемлетъ въ себѣ службы по уставу церковному во всю пятьдесятницу, т. е. отъ дня св: пасхи до недѣли всѣхъ святыхъ, по простu *тріодь цвѣтная*.

ПЕНТИКО́СТІА, Греч: толкуется пятьдесятница. У Евреевъ называется праздникъ седмицъ. Второз: 16. 10. Праздновался же въ 50 день, отъ дне втораго субботы то есть праздника законныя пасхи, въ которой рукоять (снопъ) начатковъ пшеницы была приносима. Лев: 23. 15. Дѣян: 2. смотри Cvнаксарь въ недѣлю пятдесятницы. Лигтѳ: том. 1. стр: 743. 1 Кор: 16. 8. зри *пятдесятница*.

ПЕ́ПЕЛЪ ЮНЧІЙ КРОПЯ́ЩІЙ, Евр: 9. 13. Законъ о выборѣ и сожженіи юницы рыжей, о собраніи и соблюденіи ея пепла для разведенія въ водѣ и

кропленїя во очищенїе людей осквернившихся прикосновеніемъ къ трупу, пространно описанъ *числ: въ главѣ* 19. и исполнялся съ великими обрядами: 1) за 7 дней до сожиганія избранной юницы Іерей назначенный къ чинодѣйствію сему, содержался въ особомъ храма покоѣ, называемомъ по ихъ *домъ каменный*, по сосудамъ каменнымъ тамъ бывшимъ, для того чтобъ онъ былъ чуждъ всякія нечистоты отъ трупа. 2) Въ самой тотъ день Іерей съ прочими сослужителями выходили восточными вратами, именуемыми *шушанъ* прямо горы Елеонской чрезъ потокъ Кедрскій, Іоан: 18. 1 и потомъ нарочно для сего построеннымъ на каменныхъ сводахъ. 3) Пришедъ на то мѣсто, гдѣ приготовлена юница, омывался въ нарочно же построенномъ чуланѣ, по томъ связавши юницу полагалъ на срубѣ, и обратясь на западъ, закалалъ ее правою рукою, а лѣвою кровь текущую принималъ, коею 7 кратъ кропилъ на сѣнь собранія народнаго, обращясь на врата *шушанъ*. 4) Подкладывалъ огонь подъ срубъ, и зажигалъ оной, послѣ взявши древо кедрово, иссопъ и соскание червленое показывалъ народу, возглашая къ народу трижды: *се кедрово древо*, и народъ на каждое возглашеніе отвѣчалъ, *изрядно*, такъже о иссопѣ и червленицѣ, и бросалъ все то въ огонь 5) Какъ все оное сгоритъ, то собравши пепелъ взвѣшивали и просѣвали, изъ того числа оставляли въ нѣкоторомъ мѣстѣ горы Елеонской для народнаго кропленія, другая отдаема была 24 станицамъ Іерейскимъ для кропленіяже; третью часть полагали въ стѣнѣ окружающей дворъ храма для соблюденія въ память. *Литвоот:* 1 том. стран: 752 и 753. гдѣ сказуетъ, что сей обрядъ отъ начала ея и до разоренія Іерусалима только 9 разъ совершался. А воду для разведенія пепла брали изъ купели Силоамской.

ПЕПУЗІА́НЕ, то есть Монтанисты, еретики такъ именованные по одной слободѣ Фругійской *пепузѣ*.

Епиф: ерес: 48. Августъ: о ерес: 27. Въ Кормчей книгѣ сія ересь называется *Пелузинска.*

ПЕ́РВЕНЕЦЪ, которой въ первыхъ родился отъ утробы матерней, хотя бы послѣ его другія дѣти были, или нѣтъ. Матѳ: 1. 25. Лук: 2. 7. А что первенецъ не въ разсужденіи послѣдующихъ именуется, видно въ 1 Пар: 2. гдѣ первенцы назначены такіе, у коихъ не было меньшихъ братьевъ. А въ нов: зав: Христосъ есть первенецъ такъ же не по тому, чтобы былъ онъ первой между Маріиными дѣтьми, коихъ не имѣла, но что первый разверзъ ложесна матерняя; по просту *первышекъ.*

ПЕ́РВЕНЕЦЪ БО́ЖІЙ, именуется народъ Израильскій. Исх: 4. 22. Іерем: 31. 9. Иногда подъ именемъ *первенца* разумѣется Соломонъ царь знатнѣйшій между царями и князьями; поелику онъ былъ прообразованіемъ Христовымъ, на которомъ все сіе исполнилося, что въ Псалмѣ 88. 28.

ПЕ́РВЕНСТВО, первородство, старшинство въ братіи. *Быт:* 25. 31.

ПЕРВОВЕРХО́ВНЫЙ, первый изъ верховныхъ, которое названіе въ книгахъ церковныхъ придается апостоламъ Петру и Павлу, для отличности отъ прочихъ Христовыхъ апостоловъ; по Лат: съ Греческаго protocoryphaeus. Мѣсяцосл: Іун: 29.

ПЕРВОВОЗЛЕЖА́НІЕ, въ главномъ мѣстѣ на пирѣ лежаніе, ибо у Евреевъ и другихъ восточныхъ народовъ вечеряли не на стульяхъ сидя, но на постеляхъ возлежавши. Марк: 12. 39.

ПЕРВОВТОРЫ́Й СОБО́РЪ, что въ Константинополѣ во храмѣ святыхъ Апостолъ при Фотіи патріархѣ въ царство Василія Македона 75 лѣтъ спустя послѣ ссдмаго вселенскаго собора, потому такъ именуется, что недовершенное за крамолою нѣкоторою на первомъ соборѣ, отцы вторично сошедшися утвердили. *М: Власт: предсл.*

ПЕ́РВОЕ АПРѢ́ЛЯ, шутка у нѣкоторыхъ Христо-

именитыхъ людей въ обыкновенїе вошедшая, и состоящая въ томъ, чтобъ перваго числа Апрѣля мѣсяца какимъ нибудь образомъ обмануть другаго: сіе бываетъ не только на словахъ ложныхъ, но и на дѣлѣ и на письмѣ лжесоставномъ. Начало сему постыдному обычаю произошло отъ нечестивыхъ Жидовъ, кои какъ не вѣрили сперва воскресенію Христову, и научали лгать воиновъ, давши имъ деньги, *Матѳ:* 28. 12, что будто тѣло Христово ночью украдено было изъ гроба утвержденнаго, печатію Пилатовою ознаменованнаго, и подъ крѣпкою стражею хранимаго, *Матѳ:* 27. 66. Такъ и потомки ихъ хотя живучи въ Христіанскихъ государствахъ не смѣютъ явно опровергать воскресенія Христова и Апостоловъ воровствомъ порочить, однако разными выдумками силятся помрачить неоспоримую воскресенія истинну. Между прочимъ Апрѣля 1 числа, въ которое по мѣсяцослову Христосъ воскресъ, ибо распятъ 30 Марта, парочно другъ друга обманывать за шутку сошедшися, одинъ говоритъ: *Іисусъ воскресъ,* а другой смѣючись отвѣчаетъ *первое Апрѣля* т. е. неправда. Напротивъ того Христіяне по уставу св: церкве въ свѣтлый праздникъ пасхи цѣлуя другъ друга говорятъ: одинъ *Христосъ воскресе,* а другой отвѣчаетъ, *воистинну воскресе.* Хотя у насъ пасха для важной причины не всегда случается въ первомъ числѣ Апрѣля, а только ежели ключъ границъ пасхальной есть I: но свѣдавши гнусной источникъ, изъ котораго произтекаетъ такой непотребной лганья обычай, должны благочестивые не только 1 Апрѣля, но и во всякое время блюстись отъ лжи, яко Богу противной, *Лев:* 19. 11. *притч:* 6. 17. 19. *Ефес:* 4. 25. Колос: 3. 9. а врагу душъ нашихъ діаволу угодной. 2 Парал: 18. 21. Іоан: 8. 44.

ПЕРВОНАЧА́ЛЬНѢЙШІЙ СВЯЩЕ́ННИКЪ, протопресвитеръ или протоіерей, просто протопопъ соборный, по Лат: archipraesbiter. *Требн: Филар:*

глав: 1. Въ чинѣ основанія церкве *первоначалнѣйшій священникъ отъ соборныя церкви.*

ПЕРВООТЕ́ЦЪ, подъ симъ именемъ индѣ разумѣется Авраамъ, для того что въ разсужденіи потомковъ отъ него произшедшихъ онъ первый считается, въ такой силѣ иногда называется и патріархъ, т. е. начальникъ отцевъ. Прол: 30 Іун.

ПЕРВОПРОПОВѢ́ДНИКЪ, которой прежде другихъ проповѣдывалъ. *Тріод:* 81.

ПЕРВОРЕТІЙ, придано сіе названіе съ Еллин: и Римскаго языка мѣсяцу Октябрю. Кормч: лист: 10 на об.

ПЕРВОРО́ДНЫЙ, ная, ное, пр. Первенецъ, которой прежде другихъ братьевъ родился, большой сынъ у своихъ родителей. Сіе реченіе прилагается не только къ человѣку, но и къ животнымъ безсловеснымъ. Исх: 12. 12 и 29. На которую исторію взирая Павелъ, *Евр:* 11. 28 пишетъ: *да не погубляй перворожденная коснется ихъ.* т. е. чтобъ Ангелъ губитель умерщвляя первенцовъ Египетскихъ отъ человѣка до скота, не погубилъ и Израильскихъ первородныхъ; для того Богъ приказалъ чрезъ Моисея Іудеямъ помазать пороги и подвои у дверей своихъ кровію агнца пасхальнаго, и не попустилъ смертоносному Ангелу въ тѣхъ домахъ губить первенцовъ.

ПЕРВОСВЯТИ́ТЕЛЬСТВО, архіерейство, епископство. *Кормч:* 571.

ПЕРВОСВЯЩЕ́ННИКЪ, тоже иногда значитъ, что съ Греческаго протопресвутеръ или *протогерей*, просто протопопъ. Прол: 21. Іун: *Александръ бѣ первосвященникъ* св: Митрофана Патріарха Константина града. Такъ же означаетъ архіерея, перваго въ священствѣ человѣка. Матѳ. 2. 4. *Собравъ вся первосвященники*, то есть всѣхъ, кои отъ ро-

довъ священническихъ произошли. Въ томъ числѣ были книжники, и знатнѣйшихъ фамилій люди, изъ которыхъ составлено бывало великое сонмище Іудейское. Числ: 10. стихъ 14. Въ ономъ сонмищѣ предсѣдательствовалъ первосвященникъ, котораго выбирали въ сіе достоинство по годно. Іоан: 18. 16.

ПЕРВОСЛО́ВІЕ, первая рѣчь, на примѣръ ссора, а потомъ оправданіе. Притч: 18. 17.

ПЕРВОСЛУЖИ́ТЕЛЪ, протодіаконъ. *Дамаск:* 50.

ПЕРВОСО́НІЕ, первой крѣпкой сонъ, *по простц* первой спень. 18 *Іун: Прол.*

ПЕРВОСѢ́ДНИЦЫ, кои въ главныхъ мѣстахъ сидятъ, то есть старѣйшинство предъ другими имѣютъ. *Корм:* 74 *на обор.*

ПЕРВОХУДО́ЖНИКЪ, мастеръ надъ работниками, или староста надъ художниками. *Соб:* 149 *на обор.*

ПЕРВСТВОЛЮ́БЕЦЪ, который желаетъ первенствовать между другими. 3 Іоан: 1. 9.

ПЕ́РВШІЙ, (*шая, шее*). Уравнительный степень отъ прилагательнаго имени *ПЕРВЫЙ*, начальнѣйшій, или первѣйшій. *Григ: Назианз:* 1.

ПЕ́РВЫЙ ПЛѢ́НШІЙСЯ, въ надписаніи 70 псалма значится: *первыхъ плѣнившихся*, то есть сыновъ Рихавлихъ. Іерем: 35 и кои пѣли сей псаломъ въ первое пресселеніе Вавилонское, когда они изъ земли своей туда плѣнными отведены, который седмидесятилѣтней плѣнъ начинается отъ 13 года царствованія Іосіина, и продолжается до перваго года монархіи Куровой.

ПЕ́РВѢЕ, иногда значитъ: наипаче, особливо. *Рим:* 3. 2.

ПЕРЕВѢ́НЧАТЬ, обвѣнчанное лице, то есть мужа или жену снова вѣнчать, таинство брака церко-

вію благословеннаго безъ причины повторишь, что чинятъ глупые раскольники.

ПЕРЕВЯ́СЛО, перевязка отъ врачей къ больному мѣсту прикладываемая. 4 Царств: 20. 7. *Да возмутъ перевясло смоквей, и да положатъ на вередъ, и изцѣлѣетъ.* На иныхъ переводахъ въ семъ мѣстѣ положено *taſſa*, т. е. толща, или тѣсто. Индѣ cataplaſma, по просту, припарка, какъ то ниесть, только припарка изъ винныхъ ягодъ устроенная, которою Исаія исцѣлилъ вередъ царя Езекіи, возъимѣла успѣхъ преестественный, а не по силѣ своей и не по искусству врачевскому. Ибо тамъ же *ст:* 1 сказано: *разболѣся Езекія до смерти*, что подтвердилъ и Исаія. По догадкѣ же врачей была сія болѣзнь *angina*, во Франц: *ſquinancie*, т. е. воспаленіе горшани скоро удавляющее больнаго, или apoſtema in glandula, легкой чирей на железѣ. То не льзя бы Царю въ третій день выздоровѣть отъ смертельной язвы такъ, что могъ выйти въ домъ Божій, *ст:* 5. 8. ежели бы особенная милость Господня не поспѣшествовала въ семъ случаѣ. Хотя лѣкари и приписываютъ смоквамъ силу мягчительную и разводительную.

ПЕРЕКРЕЩИВАНЦЫ, раскольники такаго толку, что приходящихъ людей въ ихъ церьковь, въ другой разъ крестятъ. Есть отрасль безпоповщины, *смотри Розыск. и Пращицу.* Сходны съ ними *АНАВАПТИСТЫ* еретики, кои недовольны будучи единымъ крещеніемъ, повторяли онос столько разъ, сколько случилося во грѣхи впадать, начались въ 1521 году отъ одного сукощика Николая Сторха, и прибавили къ сему еще много безмѣстныхъ заблужденій. Elucidar. Stockm.

ПЕРЕНО́СЪ, называется въ божественной литургіи то дѣйствіе, въ кое св: дары переносятся съ жертвенника сѣверными дверми въ царскія на престолъ. *Чинъ литургіи.*

ПЕРЕПЕ́РЫ, или перпиры. *Кормч:* 59 *лист.* Деньги Греческие. *Матѳ: Власт: сост:* X.

ПЕРЕФЛЕГЕѲО́НЪ, *Грец:* *толкуется* огнепаленіе. *Григ: Наз:* 41. По баснословію языческому разумѣется подъ симъ именемъ рѣка адская, въ коей струи огненныя, инакъ ФЛЕГЕТОНЪ.

ПЕРЕХО́ЖАЯ ГРА́МОТА, даемое напредь сего отъ Архіерея священнику или діакону писменное дозволеніе перейти изъ одного мѣста къ другому, т. е. отъ церкви, къ коей онъ посвященъ къ другой или въ другую епархію. Съ грамотъ такаго роду положенъ прежде былъ денежной сборъ, которой и съ грамотами переходить въ 1765 году, яко излишніе отмѣнены.

ПЕРІАРХОНЪ, Греч: *о началахъ.* Четыре книги сочиненныя учителемъ Оригеномъ въ 233 году по свидѣтельству Евсевія, кн: 6. гл: 24. Прежде восхода его изъ Александріи, сіи книги весма темны суть, которыя невѣрно Руфинъ перевелъ по Латыни. Іеронимъ лучше ихъ перевелъ, только они пропали. Нѣкоторая изъ нихъ выписка видна въ разсужденіи Іустиніановомъ на Ориген: заблужд. *Барон.*

ПЕ́РІЕ, иногда берется за крылья. *Бесѣд: Злат.*

ПЕ́РІЙЦА, уменшительное отъ пера, по простому *перышко.* 3 Ездр: 11. 3.

ПЕРІО́ДЪ, Греч: путь ведущій кого до мѣста, прихода, вступленіе, обхожденіе. *Аристоф: въ нуб: аристт. рит:* 3. А не въ собственномъ смыслѣ *періодъ* значитъ такую часть слова, коя содержитъ въ себѣ полный разумъ и заключается точкою. *Прем: грам: Мелет.* По Цицеронову изъясненію *періодъ* есть слово аки въ нѣкоторомъ кружкѣ заключенное и текущее до остановленія на каждомъ совершенномъ и полномъ мнѣніи, а по Аристотелю ПЕРІОДЪ есть рѣчь имѣющая сама по себѣ начало, наконецъ и нарочитую величину. 3 *книг: рит:* гл: 9. § 4. Раз-

дѣляется *періодъ* на простой и сложной, на единочисленный, двочисленный, троечисленный и больше, какъ видно во ученіи риторскомъ.

ПЕРИПА́ТЪ, мѣсто, гдѣ Аристотель прохаживаяся училъ слушателей своихъ, по чему и школа его названа ПЕРІПАТЕТИЧЕСКАЯ. *Григ: Наз:* 21.

ПЕРІСПОМЕНІ, особливой знакъ просодіи въ печатныхъ только церковныхъ книгахъ употребляемый, толкуется облеченная и пишется такъ, *грам: Мелет:* 10.

ПЕ́РКЪ, рыба окунь. *Грам: Мак: Гр:* 86 *на об.*

ПЕРНА́ТЫЙ, тая, тое, который съ перьями, на пр: *птица.* Быт: 1. 21.

ПЕ́РСИ, *грудь.* Дан: 2. 32.

ПЕ́РСТЕНИ РАДИ ВОЛШЕБСТА, суевѣрное примѣчаніе чинимое перстнями, противно второй заповѣди Божіей. Прав: испов: вѣры 3 част. вопр: 54. съ Греческаго, дактиломантіа, т. е. *перстневолхвованіе.*

ПЕ́РСТЕНЪ и ПЕ́РСТНЫЙ, ная, ное, земленый, изъ персти созданный. 1 Кор: 15. 47. 48.

ПЕ́РСТЪ БО́ЖІЙ, Исход: 8. 19. Когда изъ персти земныя произведены были Моисеемъ скнипы, чего сотворить не могли волхвы, то есть мудрецы Егупетскіе, тогда они признался, что *перстъ Божій есть сіе*, т. е. сіе дѣло не отъ человѣческаго искуства, но единственно отъ силы Божіей зависитъ.

ПЕ́РСТЬ, земля чистая и мѣлкая. Быт: 2.

ПЕРУНОНО́СНЫЙ, *ая, ое.* Имѣющій въ рукахъ громовыя стрѣлы. *Григ: Наз:* 32 *на обор.*

ПЕРУ́НЪ, Греч. громовая стрѣла. *Григ: Наз:* 29 *на обор.*

ПЕРУ́ЩІЙ, ая, ее. Которой третъ или топчетъ для чистки платье. *Собор: лист:* 90 *на обор.*

ПЕ́СІИ МУ́ХИ, родъ язвительныхъ мухъ, или на-

сѣкомыхъ. Исход: 8. 21. Псал: 77. 45. и 104. стих: 31. по Греч: *κυνομυια*, которое речение значитъ *безстыднаго*, ибо нѣтъ безстыднѣе пса и мухи, по свидѣтельству Елиан: кн: 7. гл: 19. А Филонъ здѣсь песихъ мухъ не по безстыдству названныхъ мнитъ, но потому что оные особливо вредительны псамъ, т. е. собакамъ. Какъ-то ни есть, только сіи песи мухи произведены были преестественнымъ образомъ, какъ видно изъ особеннаго обстоятельства въ 22 стихѣ Исход: показаннаго тоя же главы.

ПЕССОСЪ, Греч: врачевание женское изъ мягкой шерсти составленное и въ ложесна подложенное. Corn: Schrevel: lexic: græcolat. *Бесѣд: Злат.*

ПЕСТРОДѢЛЕЦЪ, Сир: 45. 12. Художникъ, умѣющій разноцвѣтными шкать или вышивать шелками.

ПЕ́СТРШІЙ, *ая, ее.* Которой пестрѣе другихъ. *Урав. стел:* отъ имени пестрый. *Григ: Наз:* 35 *на обор.*

ПЕ́ТАЛЪ, гр: *доска* или *листъ* на пр: у ветхозаконнаго первосвященника на кидарѣ, (увяслѣ) златый былъ петалъ, т. е. дщица съ надписью: СВЯТЫНЯ ГОСПОДНЯ, Исх: гл: 28. ст. 36. 37. Скриж: стр: 44. Петалъ тоже что дробница на священномъ облаченіи. *Прол:* 7 *Авгус.*

ПЕ́ТАСЪ, Греч: толкуется дорожная шапка, или Жидовская большая. А 2 Маккав: 4. 12 по мнѣнію нѣкоторыхъ учителей *петасъ* значитъ машину древянную на колесахъ возимую, изъ коей съ чрезвычайною скоростію воины выбѣгали. 1 фестъ изъ Лукилія и Марціала.

ПЕ́ТРА, греч: камень. *Бесѣд: Злат.*

ПЕТРИ́ТЫ, еретики отъ Петра лжеепископа Севирскаго названіе заимствовавшіе въ 6 вѣкѣ. Никиф: истор: церк: кн: 18. глава 49.

ПЕТРО́ВЪ ПО́СТЪ, инако называется *постъ святыхъ Апостоловъ*, которой начинается по еди-

ной седмицѣ праздника святыя пятидесятницы и продолжается до 29 дня Іуніа, для того что въ то время по сошествіи святаго Духа Апостолы постилися предъ отшествіемъ своимъ на проповѣдь, какъ видно въ дѣян: гл: 13. стих: 3. Смотри о семъ въ книгѣ Камень Вѣры, и прав: исповѣд: вѣры вопр: 88.

ПЕТТЕ́ѴСТВОВАТИ, Греч: играть. *Гр: Наз:* 31 *на обор.*

ПЕЧА́ЛОВНИКЪ, которой печется о имѣніи младолѣтнаго, меньше 14 лѣтъ сущаго; по Лат: curator. *М: Власт:* А. и *сост:* Е. *глав:* 33.

ПЕЧА́ЛЬ МІРА СЕГО. Бываетъ отъ потерянія земныхъ пользъ, или отъ зависти о чужемъ добрѣ, или отъ страха наступающей временной казни, и проч. Такая печаль есть безполезна и порочна. *Посл: Павл.*

ПЕЧА́ЛЬ ПО БОЗѢ, 2 Кор: 7. 10. Коя происходитъ отъ духа Божественнаго и Богу есть благопріятна, когда человѣкъ печалится о сотворенныхъ грѣхахъ, и то не для страху вѣчныя казни, но для того, что прогнѣвалъ отца премилосердаго Бога. Сія печаль душеполезна.

ПЕЧА́ЛЬНИЦЫ, кои имѣютъ о другихъ попеченіе, стараніе. *Въ единствен:* числѣ *ПЕЧАЛЬНИКЪ. Кормч:* 94 *на обор.* То есть попечитель, старатель о чьей пользѣ. *Прол:* 13 *Дек.*

ПЕЧА́ТНИЦА. *Григ: Наз:* 29.

ПЕЧА́ТЬ, индѣ взято за знаменіе креста Христова. *Треб: глав:* 2.

ПЕШЕШЕ́СТВОВАТИ, (ствую, ствуеши). Пешкомъ итти. Тріод: пост: лист: 2 на обор Ирмол: 6. гласа. Исправнѣе пишется *ПѢШЕШЕСТВОВАТИ.*

ПЕ́ѴКА, древо въ Палестинѣ растущее, родъ сосны, листвица, лиственица. Октоих: въ кресто-

воскресномъ стихѣ и въ службѣ 14 Сентября, на воздвиженіе честнаго креста Христова.

ПЕ́ЩЬ ЖЕЛѢ́ЗНАЯ, Второзак: 4. 20. *Господь изведе васъ изъ пещи желѣзны.* Смотря на исторію пребыванія Израильтянъ въ Египтѣ, видно, что они принуждены обжигать кирпичи въ печи. А подъ именемъ пещи дымящейся *Быт:* 15. 17. разумѣются разныя озлобленія. Раввинъ Соломонъ и Кімхи толкуютъ сосудъ, въ коемъ растопляютъ и очищаютъ золото или другой металлъ, наприм: ДОМНА. Притч: 17. 3. и 27. 21. Іезек: 22. 18. И такъ преводнымъ смысломъ *пещь желѣзная* означаетъ несносную работу и напасти, коими удручены были Израильтяне въ Египтѣ, дабы вѣра ихъ и терпѣніе такъ какъ въ плавильнѣ искусилися. *Исаи* 48. 10. Слѣдовательно изведеніе Израильтянъ изъ пе́щи желѣзной значитъ избавленіе ихъ такъ какъ изъ жестокой темницы и изъ плачевнаго жизни состоянія. А таинственнымъ смысломъ пещь желѣзная есть мучилище совѣсти и ига законнаго, отъ котораго насъ по милости своей освободилъ Господь.

ПИ́ВНЫЙ, *вная, ное,* индѣ взято за то, что пить можно. *по Лат:* potabilis, на примѣръ, пивная вода. *Дам:* 16 *листъ.* До питія принадлежащій. *Григ: Наз:* 46 *на обор.*

ПИ́ВО, Іоан: 6. 55. Питіе, напитокъ. 1 Кор: 10. 4. *И вси тожде пиво духовное пиша.* то есть воду проистекшую изъ камене. Исход: 17. 6. которая прообразовала кровь Христову приемлемую вѣрными въ святѣйшей евхаристіи.

ПИГА́НЪ, родъ травы, съ Греческаго языка такъ именованныя, инако *ру́та.* Лук: 11. 42. *Одесятствуете отъ мятвы и пигана.*

ПИЛООКРУ́ГЛЫЙ, *лая, лое,* на мячъ или клубъ похожій круглостію. *Бесѣд: Злат: огл.* напр. *НЕБО,* що же сферовидный, тамъ же, ч: II. 1967.

ПИ́НАКСЪ, Греч: толкуется таблица, доска, доска. Индѣ значитъ изъявленіе вещей по Алфавиту, или *указаніе вещей въ книгѣ.* правосл: испов: вѣры при концѣ.

ПИ́ННА, Греч: толкуется черепокожное, на примѣръ, раковины, или устерсы. Скриж: стран: 180. Въ нѣкоторыхъ находятъ корольки, а индѣ и жемчугъ.

ПИ́РА, Греч: толкуется сума, тоболецъ, котомка. Матѳ: 10. 10. *Ни пиры на пути.*

ПИ́РОВЕ, пиры, банкеты, *по простu* пирушки. *Корм: 29 лист.*

ПИРОГОТВО́РЦЫ, приспѣшники, кои стряпаютъ пирожное. *Бесѣд: Злат.*

ПИ́РСТВОВАТИ, (*ствую, ствуеши*). Пировать. *Соборн:* 251.

ПИ́РЯНЕ, гости на пиру сидящіе. *Соборн: лист:* 411.

ПИСА́ЛО, тростъ остроконечная, коею въ древнія времена вмѣсто пера писывали по вощаной доскѣ, иначе *ГРИФЕЛЬ. Григ: Наз:* 28. по Греч: στύλος.

ПИСА́НІЕ, 1) взято за законъ, *Гал:* 3. 22. 2) Взято индѣ за внѣшній обрядъ отдѣленный отъ духовнаго своего конца. *Рим:* 2. 27. 29.

ПИСА́НІЕ И́СТИНЫ. Опредѣленіе Божеское о будущихъ вещахъ. *Дан:* 10. 21.

ПИСАНІ́Е СТА́ВИЛЬНОЕ, ставленая грамота, даемая отъ архіерея новопосвященному пресвитеру или діакону во свидѣтельство посвященія его въ тотъ санъ. *Корм: лист: 3 на обор.*

ПИСКАНІЕ, играніе на дудочкѣ. 1 Кор: 14. 7.

ПИСМОВОДИ́ТЕЛЬ, начальникъ надъ письменными дѣлами. Исход: 18. 21. и 25. Въ иныхъ же переводахъ сія рѣчь *писмоводители* опущена.

ПИСМЯ́ (писмене), буква на примѣрѣ: А. Б. В. и проч. Рим: 7. 6. 2 Кор: 3. 6 и 7. Евр: 5. 12. Инако именуется *стихга*, какѣ видно у Матѳеа Властаря.

ПИСЧА́ЛЬ, свирѣль, дудочка, орудіе мусикійское, духомѣ дѣйствуемое. Слово вел: Аѳан: кѣ Марк.

ПИСЧА́ТИ или ПИ́СКАТИ, (писчу, писчиши). Въ писчаль играть. Матѳ: 11. 17.

ПИСЬМЕ́ННИКЪ, ученый грамотѣ человѣкѣ. *Григор: Наз: на об.*

ПИ́СЬМЕНЦА, книжицы. *Бесѣд: Злат.*

ПИСЬМЯ́, 1) берется иногда за проповѣдь слова Божія до души не доходящую. 2 Кор: 3. 6. 2) Индѣ за самый законѣ, отъ Христа отлученный, т. е. аки мертвое нѣкое письмо въ себѣ самомѣ, кое въ разсужденіи порока плоти нашей не пользуетѣ ко спасенію: ибо скорбь означать можетѣ въ насѣ, а исцѣлить не можетѣ. 3) по граммашикѣ есть малѣйшая часть гласа нераздѣляемая, на примѣрѣ А. Б. В. и проч: коихѣ въ нашей азбукѣ 40. Письмена изѣ Финикіи въ Грецію сперва принесѣ Кадмѣ, кромѣ Θ. Ξ. Φ. Χ. которыя вымыслилѣ Паламидѣ на Троянской войнѣ, и кромѣ Ζ. Ψ. ω. которыя Симонидѣ Милезскій кѣ Греческимѣ приложилѣ, по свидѣтельству Алстедіеву энциклопед: *лист:* 302. а въ Россію премудрый Меѳодій епископѣ Моравскій съ братомѣ своимѣ Кирилломѣ ихѣ принесли, и отѣ себя нѣсколько вымыслили, примѣнялись кѣ Славенскому языку, какѣ то Ц. Ч. Ш. Щ. *грам: Мелет:* 254.

ПИТА́НІЕ, то же что пища, ѣства, кушанье, снѣдь. Прол: Нояб: 21. *Питаніе* неизнуряемое, т. е. такая пища, которую сколькобѣ ни ѣсть, съѣсть вовсе не можно, ибо она не убываетѣ.

ПИ́ТИ ЧА́ШУ, съ Евр: подѣ именемѣ чаши разумѣется родѣ страданія, которое за грѣхи нала-

гается, Матѳ: 20. 22. *Можета ли пити чашу, гоже азъ имамъ пити.*

ПИТО́МИКЪ, вскормленикъ, питомецъ, которой на содержаніи у кого. *Корм:* 647 *на об.*

ПИТѢЮЩІЙСЯ, щаяся, щееся. Милый, въ нѣгѣ растущій. Іерем: 31. 20. *Отрока питѣющееся.*

ПИТѢ́Я, дѣеприч: отъ гл: питаю. ш. е. питая, содержа. Корм: *лист:* 4 *на обор.*

ПИФАРЬ, большой горшокъ, корчага. *Прол:* 3 *мая.*

ПИ́ЩА. За сладость индѣ взято. *Тріод:* 39.

ПИ́ЩА КРѢПКАЯ, въ несобственномъ смыслѣ взята за *совершенное познаніе* спасительнаго ученія и таинствъ новоблагодатныхъ, Евр: 5. 12. *Бысте требующе млека, а не крѣпкія ли-щи.* кою въ стихѣ 14 именуетъ *твердого* въ противоположенномъ смыслѣ отъ млека: ибо какъ младенцы сперва млекомъ питаются, по тому что за неимѣніемъ зубовъ твердую пищу кусать, жевать и по слабости желудка сварить не въ состояніи. Такъ и людей сперва должно обучать началамъ вѣры вкратцѣ и простымъ слогомъ, некасаясь высокихъ и сокровенныхъ таинъ превышающихъ слабой ихъ разсудокъ, а какъ окажутъ успѣхъ въ первоначальномъ ученіи, и разумъ нѣсколько приготовятъ къ удобнѣйшему понятію высокихъ догматовъ вѣры, тогда могутъ уже съ пользою вкушать и крѣпкую пищу.

ПИ́ЩА ПОЛЯ. *Быт:* 41. 48. Жито, хлѣбъ всякаго рода.

ПИ́ЩНИКЪ, которой ѣсть охотникъ, прожорливъ. Собор: 159.

ПІГІ́А, *Греч: толкуется* сплоченіе, споеніе, сшиваніе, связаніе, составленіе. Было сіе названіе одному въ Царѣ градѣ храму пресвятыя Богородицы. *Тріод:* 380 *на обор.*

ПІ́ТА, стихотворецъ. *предисл: на книгу Розыск.*

ПІІТІКІ́А, *Грам: Макс: Грек.* Есть наука описывать всякую вещь по мѣрѣ стопъ, съ нѣкоторымъ подражательнымъ вымысломъ къ пользѣ и увеселенію слушающихъ или читающихъ.

ПІКРАЛІДА, смотри горькое зелїе.

ПІСТИКІ́А, Марк: 14. 3. Греч: толкуется *вѣрный*, безъ примѣсу. По инымъ же разумѣнію имя собственное страны въ Индіи, гдѣ нардъ изящнѣйшій раждается. Каталог: библ.

ПІ́ТІСЪ, Евр: толкуется *сосна*. Захар: 11. 2.

ПІ́ѲІКЪ. Просто *обезьяна*, съ Греч: такъ названо животное безсловесное, подобно видомъ человѣку, коихъ великое число имѣется въ Африкѣ между Египтомъ и Ираклiевыми столпами. Solyn. polyh. С. 27. *Исид: кн:* 14. *Гр: Наз: лист:* 32 *на обор.*

ПІѲО́НСКІЙ, ая, ое, пышливый. *Пром:* 26 *Сент.*

ПІ́ѲУА, жрица Аполлонова, особливо въ Дельфійскомъ капищѣ славная, коя стоя на троеножномъ столѣ давала отвѣты вопрошающимъ на Греческомъ языкѣ по большой части сумнительные и обоюдные. *Григ: Наз.*

ПЛАВАТЕЛЬНѢЙШІЙ, *шая, шее,* уравнительн: степень отъ имени прилагательнаго *ПЛАВАТЕЛЬНЫЙ*, то есть, который охотникъ по водамъ плавать. *Григ: Назианз:* 13.

ПЛА́ВЫЙ, (плавая, плавое) бѣлый, спѣлый. Іоан: 4. 35. *Плавы суть къ жатвѣ.*

ПЛА́МА, тоже что пламя, пламень. Плач: Іер: 2. 3. *Яко огнь плáмы.* по простy говорится *ломля.*

ПЛА́МЕННОЕ ОРУ́ЖІЕ, сила божественная чрезъ Херувима оказуемая, или мечъ огненный. *Быт: гл:* III. *ст:* 24. *Тригод:* 88 *на обор.*

ПЛА́МЕНСТВОВАТИСЯ, (*ствуюся, ствуешися*).

Горѣть вѢ огнѣ. *Тріод: постн:* 388.

ПЛАНИСѲЕ́РІЯ *регл: дух:* 51. Шарѣ землеописанія по поламѣ раздѣленный и на плоскости изображенный.

ПЛАНИ́ТА, сѢ Еллиногр: именуется *заблуждающая*, по тому что планиты не всегда вѢ единомѣ между собою и звѣздами недвижными разстоянии и близости пребываютѣ, но вѢ собственныхѣ своихѣ кругахѣ и собственнымѣ движеніемѣ преносятся. *Дам:* 13. или для того, что планеты вопреки неба имѣютѣ свое теченіе, т. е. отѣ запада кѢ востоку.

ПЛАСА́ТИ, тоже что *плясать*. Зри вѢ кн: о брак.

ПЛАТНО́, иногда берется за парусѢ. *Бес: Злат.* ч. 1.

ПЛА́ТЪ, Матѳ: 9. 26. Лоскутѣ, заплата, а сѢ Севаст: Кастел: превода *пластырь*.

ПЛА́ТЪ ПАУЧИ́НЫ, сѣтка паукомѣ здѣланная. *Грам: Макс: Грека.*

ПЛА́ЧУЩІЙ, индѣ взято за человѣка вѢ напастяхѣ сущаго. 1 *Кор:* 7. 30.

ПЛАЧУЩІИСЯ, (*множест: числа*) вѢ первенствующей христіанской церкви были люди явное покаяніе приносившіе о своихѣ согрѣшеніяхѣ, кои стоя за порогомѣ церковнымѣ просили входившихѣ и исходившихѣ вѣрныхѣ людей, дабы о нихѣ молилися и простили имѣ грѣхи. *Матѳ: Власт: еост:* м. *глав.*

ПЛА́ЧЪ, иногда берется за *притчу*, псал. 14. 4.

ПЛА́ЧЯ ПЛА́КАТИ, *плач: Іер:* 1. 2. Очень горько плакать, рыдать неутѣшно. Такѣ, какѣ Аввак: 2 *Идый прійдетъ* т. е. подлинно приидетѣ.

ПЛАЩАНИ́ЦА, полотно́. Матѳ: 27. 59. Индѣ за пелену взято. Дѣян: 10. 11. и глав: 11. 5.

ПЛА́ЩЪ, покрывало; отсюда происходитѣ *плащаница*, т. е. умѣньшительное, верхняя одежда, епанча. *Григ: Назианз. лист:* 7.

ПЛЕА́ДЫ, суть 7 звѣздъ соединенныя аки во единъ пучокъ, имѣющія долготы 1 знакъ, 23 градуса, а широты сѣверной 5 град. *по Лат:* vergiliae, по тому что весною восходятъ они красиво, а осенью безъ порядка смѣшенно; и для того во всю почти зиму ихъ видѣть можно. *Іов: гл:* 38.

ПЛЕ́ВНИЦА, сарай, гдѣ лежитъ солома и плевы. Прол: 5 Авг.

ПЛЕМЕ́ННИКЪ, сродникъ. *Собор:* 250.

ПЛЕ́МЯ, поколѣніе. Собор: лис: 176.

ПЛЕНИ́ЦА ВЛАСЪ, коса, т. е. волосы изъ нѣсколькихъ прядей вмѣстѣ соплетенные. Суд: 16. 13. *Аще сплетеши седмь пленицъ власъ главы моея.*

ПЛЕНИ́ЦЫ, цѣпочка, ожерелье, зарукавье женское, монисто, Исход: 35. 22. Индѣ значитъ: цепь, оковы, веревки, узы. 2 Цет: 2. 4.

ПЛЕСНА́, просто *плюсна́* у ноги. Лев: 11. 4. Дѣян: 3. 7. *Утвердишеся его плесна́.*

ПЛЕСНИ́ЦЫ, инако называются съ Греч: *сандалія*, т. е. обувь на плесны надѣваемая, на примѣръ *туфли*, и подобное что. Дѣян: 12. 8.

ПЛЕТЕНИ́ЦА, плетеное что изъ шелку, волны, лена, и проч. Исход: 36.

ПЛЕТО́МЫЙ, ая, ое, соединяемый. *Дам:* 1. *о вѣрѣ.*

ПЛЕЩИ́, множ: числ: плеча, рамена, мышцы. Матѳ: 23. 4. *Возлагаютъ на плеща человѣческа.*

ПЛЕЩИ́ ДА́ТИ, побѣжать отъ непріятеля. *Собор: лист:* 204 *на об.* Побѣжденну быть, отступить. *Кормч: лис:* 91 *на обор.*

ПЛЕ́ЩУЩІЙ, ая, ее. Въ ладоши біющій. Собор: 251.

ПЛИЩЕВАТИ, шумѣть, смятеніе, мятежъ имѣть. Собор: 17.

ПЛИ́ЩЪ, крикъ, шумъ. Іезек: 7. 11. 1 Маккав: 9. 39.

ПЛІАДА, Іов: 9. 9. Греч: толкуется собраніе свѣтлыхъ звѣздъ, извѣстное созвѣздіе. Учители Еврейскіе въ семъ мѣстѣ полагаютъ *хвостъ овна*. Рав: Мардох. и Кимхи; а Абенездра *меншую медвѣдицу*, иные же *арктура*, то есть полярную звѣзду, такъ же *звѣзду морскую*. Тухобраг: том: 1. Пліадѣ древніе не правильно приписывали ненастье, снѣгъ, градъ, дождь и проч. Физ: свящ.

ПЛІ́ѲА, Греч. толкуется *кирпичъ*. Быт: 11. 3.

ПЛІѲОДѢЛАНІЕ, обжиганіе кирпичей. Исх: 1. 14.

ПЛОДОНОСИ́ТИ ЧТО́, умножить, больше принятаго возвратить. *Соб:* 45 *на обор.*

ПЛОДОНОСЯ́ЩІЙ, *щая, щее*, который плоды приноситъ. Въ службѣ церковной многократно повторяется сіе реченіе на сугубыхъ ектеніяхъ напр: ЕЩЕ МОЛИМСЯ О ПЛОДОНОСЯЩИХЪ, и проч. такъ же въ литургіи на молитвѣ по пропѣніи стиха ДОСТОЙНО ЕСТЬ, священникъ въ тайнѣ говоритъ: *помяни Господи плодоносящихъ*. Однако здѣсь не должно рузумѣть тѣхъ людей, которые приносятъ въ церковь произращенія земныя, какъ то гроздіе и проч: на что положена особая въ требникѣ молитва Августа въ 6 день. Такъ же не разумѣются крестьяне, обработывающіе землю церковную и во свое время плоды земные приносить обязавшіеся, какъ неправильно толкуетъ Наѳанаилъ св: Мавры Епископъ, будто о такихъ трудникахъ для своей пользы молится церковь Богу, да благословитъ ихъ труды изобиліемъ плодовъ земныхъ: на ектеніяхъ подъ именемъ плодоносящихъ разумѣются только тѣ благочестивые люди, которые совѣтомъ, стараніемъ, трудами и щедростію своею церкви пользуютъ, и умножаютъ

ея благолѣпїе и имущества. *Euchol. Goar.* 124.

**ПЛОДОПРИНОШЕ́НІЕ**, приношеніе плодовъ. *Соб:* 252.

**ПЛО́ДСТВОВАНІЕ**, наслажденїе. *Григ: Наз:* 49 *на обор.*

**ПЛО́ДСТВОВАТИ**, (ствую, ствуеши). Приносить плоды. Марк: 4. 20.

**ПЛО́ДЪ**, самое дѣло человѣческое доброе или худое. *Исаіи* 12. 10. *Іезек:* 17. 8. *Матѳ:* 3. 8. Мзда, награжденіе. *Псал:* 57. 12. *Исаіи* 3. 10. Иногда подъ симъ именемъ разумѣются земныя благословенія данныя нечестивымъ. *Іерем:* 12. 2

**ПЛО́ДЪ МИ́РЕНЪ**, счастливый, угодный, приятный Богу и человѣкамъ. *Евр:* 12. 11. *Послѣди же плодъ миренъ наученымъ тѣмъ воздастъ праведы.* т. е. сперва наказаніе всякому кажется горестно, но послѣ производитъ въ наученыхъ людяхъ пріятные плоды. Обыкновенно, что корень добродѣтелей и ученія есть горекъ, но плодъ ихъ сладокъ. Такъ бываетъ и съ благочестивыми людьми, кои *яко древа насажденныя при исходищихъ водъ приносятъ плоды во время свое.* т. е. плоды покаянія и благочестія, а послѣ пользуются плодами радости и утѣшенія. *Псал:* 1. Искусной садовникъ деревья оскабливаетъ, чиститъ, обрѣзываетъ лишніе или сухіе сучья, иногда обрываетъ коренья, убавляетъ жирной земли не съ тѣмъ, чтобъ засушить деревья, но чтобъ учинить оныя многоплоднѣйшими: такъ Отецъ небесный наказуетъ насъ временно, чтобъ вѣчно помиловать. Для того терпѣливно несущій наказаніе Господне миръ имѣетъ къ Богу. *Рим:* 5. 1. *Миръ совѣсти*, чувствуя себя быть сыномъ Божіимъ, которому вся поспѣшествуютъ во благое. *Рим:* 8. 28. въ такой же силѣ *Іоан:* 16. 20. псал: 33. 20. *плач: Іер:* 5. 27. дѣян: 5. 41. 2. *Кор:* 4. 8. и проч.

**ПЛО́ДЪ УСТЕНЪ**, слова или гласъ. *Исаи* 57. 19.

*Евр:* 13. 15.

ПЛОДЪ ЧРЕВА, дѣти. *Быт:* 30. 2. *Второз:* 7.

ПЛОДЫ, индѣ взято вмѣсто растенія *ЛУКЪ. Псал:* 127. 2.

ПЛОДЫ ПОКАЯ́НІЯ, знаки истиннаго въ грѣхахъ признанія, удовлетвореніе. Матѳ: 3. 8. *Сотворите убо плодъ достоинъ покаянія.* То есть такія дѣла, кои должно творить кающемуся, на примѣръ слезы, исповѣданіе, омерзѣніе грѣховъ, обращеніе жизни и нравовъ на лучшее.

ПЛО́ТНЫЙ, ная, ное, Евр: 9. 13. Къ плоти надлежащій, плотяный, Рим: 7. 14.

ПЛОТОЛЮ́БЕЦЪ, подверженный плотскимъ страстямъ, невоздержный. *Прол: Нояб:* 13. *Отъ плотолюбцевъ уклонися.*

ПЛОТОНО́СЕЦЪ, обложенъ тѣломъ, какъ-то сынъ Божій именуется *плотоносецъ*, по вочеловѣченію. *Скриж: стр:* 66.

ПЛО́ТЬ и КРО́ВЬ, т. е. человѣкъ. Матѳ: 16. 17. *Плоть и кровь не яви тебѣ.* то есть, тебѣ сіе таинство откровено не отъ человѣка, или человѣческія мудрости и остроумія.

ПЛОЩАДОПОЁМЪ, *ма, мо*, о комъ въ собраніяхъ народныхъ смѣются, или поносительно говорятъ. *Григ: Наз:* 11 *на обор.*

ПЛУТО́НЪ, смотри *АДЪ.*

ПЛѢ́ЖИТИ, (плѣжу, плѣжиши). Ползать на чревѣ, или пресмыкаться по земли. Лев: 11. 42. Отъ сего глагола происходитъ причастіе *плѣжущій*, Лев: 11. 29.

ПЛѢ́ЖНЫИ, т. е. гады ползающіе по земли. *Григ: Наз:* 18 *на обор.*

ПЛЮНОВЕ́НІЕ, 1) слина, слюна. *Іоан:* 9. 6. 2) Иногда значитъ вещь самую малую, ничего не стоющую пылинку. Исаи 40. 15. *Аки плюновеніе вмѣнятся.*

ПЛЮ́НУТИ, иногда значитъ: гнушаться, презирать, отстать отъ чего, какъ въ обрядѣ о оглашенныхъ предъ крещеніемъ, по отреченіи сатаны и всѣхъ дѣлъ его, христіанинъ съ презрѣнія дуетъ и плюетъ на діавола. *Требн: гл* 6. Въ вешкомъ завѣтѣ подобное примѣчается при разводѣ жены отъ мужа гордаго и строптиваго. Тотъ, за котораго отпущенная жена вновь посягала по праву ужичества, долженъ разуть прежняго ея мужа во вратахъ градскихъ при судіяхъ; а жена приемшая книгу распускную плюнуть прежнему мужу въ лице, и былъ онъ въ вѣчное поношеніе у всѣхъ. Goar. Euchol 286.

ПЛЮ́СКА, Ісаи 5. 13. Чашка, въ коей жолудь или орѣхъ на деревѣ бываютъ, и изъ которой по созрѣнии выпадаетъ шелуха.

ПЛЯСА́ЛНИКЪ, который танцуетъ, пляшетъ. *Бесѣд: Злат: част:* 1.

ПЛЯСИ́ЦА, безстыдная жена изъ найму пляшущая, инако плясавица, или *съ Лат:* актриса *Корм: лист:* 5. *КОЩУННИЦА* значитъ тоже.

ПНЕVМАТОМА́ХИ, еретики съ Греческаго языка такъ названы, а по Славенски *духоборцы*, коихъ и смотри.

ПОА́НЪ, зеліе нѣкое, коимъ чистятъ замаранное платье. *Соборн: лист:* 90 *на обор.* А что на Іеремію и Малахію тамъ ссылаются, въ оныхъ мѣстахъ стоитъ не поанъ, но *мыло. О ПОАНѢ* свидѣтельствуетъ внѣшній Философъ Димосѳенъ.

ПОБАРА́ХУ, прешедшее время, третіе лице, множествен: числа, отъ глагола *ПОБАРАТИ*, ш. е, *ЗАЩИЩАТЬ. Кор. ис:* 90 *лист.*

ПОБДѢ́ТИ, бодрствовать, безъ сна время проводить, не спать. *Матѳ:* 26. 40. *Единаго часа лобдѣти со мною.* по Лат: vigilare, тоже самое у Марка *гл:* 14. *ст:* 37.

ПОБИРЧІЙ, сборщикъ казенныхъ пошлинъ. Прол: 5

Іун: и 5 Іул: *Побирсій торговомъ.*

ПОБОЛѢ́НІЕ, туженіе, сожалѣніе. *Бесѣд: Злат.*

ПОБОЛѢ́ТИ, (болю, болиши). Потужить, сожалѣть. Іер: 5. 3.

ПОБРАТИ́МСТВО, духовное или крестное братство. *Потр: Филар: лист:* 144. Напредъ сего бывалъ обычай братотворенія съ молитвами и екте́нією въ церкви совершавшійся, какъ видно тамъ же лист: 475. Но сіе послѣдованіе церковными правилами и царскимъ закономъ впредь запрещено совершаться, *требн: гл:* 101. Оно взято было съ образца усыновленія, но для важныхъ причинъ отставлено. М: *Власт: сост:* 6. *гл:* 8. *Goar Euch.* pag: 708 и 709.

ПОБѢ́ДИТЕЛЬСТВО, побѣда. *Еванг: толк:*

ПОБѢ́ДНОЕ въ среднемъ родѣ взято за торжество послѣ побѣды. съ Лат: тріумфъ. *Бесѣд: Злат.*

ПОБѢДОНО́СЕЦЪ, славный по своимъ побѣдамъ, которое титло придается св: великомученику Георгію. По Лат: trophaeis inclytus.

ПОВАПЛЕ́НЫЙ, ная, ное, обмазанный, выкрашенный, выбѣленный, Матѳ: 23. 27. *Подобитеся гробомъ повапленымъ.*

ПОВЕЛѢ́НЪ, на, но. Вчиненъ. *Бесѣд: Злат.*

ПОВЕЛѢ́Я, испорченное слово употребленное вмѣсто слова повелѣнія, т. е. указа. по Лат: aurea bulla. *М: Власт: состав: Е.*

ПОВЕ́РГНУТИ, (повергаю, гаеши). Псал: 88. 45. Опрокинуть, на землю бросить.

ПОВЕЧЕ́РІЕ, служба церковная по вечери, то есть послѣ вечерняго кушанья бывающая, и есть двоякое повечерье, великое и малое, какъ можно видѣть въ часословѣ. По Лат: completorium.

ПОВИ́ННЫЙ РАБО́ТѢ, то есть подверженъ рабству, подлежателенъ, обязанъ, подданъ. *Евр:* 2. 15. *Повинни бѣша работѣ.* Здѣсь рѣчь

больше о Іудеяхъ, кои подвержены были работѣ не только той, какой подлежали другіе невѣрные народы, работавшіе грѣху и похотямъ плотскимъ; но при томъ состояли они подъ игомъ закона обрядоваго, Матѳ: 23. 4. Служили стѣни и стихіямъ міра, *Евр:* 10. 1 и 5. 12. *Рим:* 7. 6. *Колос:* 2. 20. Были дѣти не отъ Сарры свободной, но отъ Агари въ работу раждаемыя, по свидѣтельству св: Павла, *Галат:* 4. 25. По чему имѣли духъ работы въ боязнь, *Рим:* 8. 15. Такъ же боялись своихъ властей, строителей, стражевъ и пѣстуновъ, кои послушанія отъ нихъ строго требовали, и ранами къ сей работѣ ихъ принуждали, *Галат:* 3. 23. *Захар:* 9. 11. 12. Кои засѣдали на Моисеовомъ сѣдалищи, и господствовали надъ ними. И такъ Іудеи страхомъ смерти чрезъ все житіе т, е. подъ ветхимъ закономъ одержими были, боялись, чтобъ не оскоромиться свининою, зайчиною, или другихъ многочисленныхъ животныхъ, птицъ и рыбъ запрещенныхъ вкушеніемъ; чтобъ не съѣсть или не выпить чего кваснаго во всю седмицу пасхи; чтобъ не прикоснуться къ какой святыни, къ коимъ допущены только священники и Левиты; чтобъ не надѣть ошибкою одежды изъ двухъ разныхъ веществъ, на примѣръ изъ льну и шерсти шканой; чтобъ не коснуться прокаженнаго, больнаго, червяка и другой по закону нечистой вещи; чтобы не очень часто садить деревья, чтобъ смѣшенными сѣменами не засѣять поля; чтобы уберечься отъ смѣси всякой даже и неработать на двухъ животныхъ разновидныхъ; чтобъ не пренебречь дней праздничныхъ со многочисленными ихъ наблюденіями; боялись, чтобъ не преступить и малѣйшаго изъ обрядовъ, дабы неподпасть казни Божеской. *Лев:* 16. *числ:* 16. 1 *Царств:* 6. 2 *Цар:* 6. 2 *Парал:* 26. *Евр:* 10. 28. и проклятію, *Второз:* 27. *Гал:* 3. Въ той силѣ были Іудеи чрезъ все житіе

повинни работѣ подъ страхомъ смерти, отъ которой избавить ихъ пришелъ Мессія. *Евр:* 2. 15.

ПОВНЕГДА, нар: послѣ какъ, потомъ когда, какъ скоро, лишь только. *Устав: церк:* 7 *на обор. Филип:* 2. 23.

ПОВОДІЕ, половодїе, наводненїе на пр: отъ великаго дождя. *Прол: Дек:* 12.

ПОВОЙ, пелены, коими обвиваютъ младенцевъ обыкновенно, а у Евреевъ и мертвыхъ людей, тоже что *укрой, Тріод: лист:* 437 *на об. Изыдѣ Лазарь повойми обвязанъ.* Сей стихъ взятъ изъ исторіи евангельской о воскресенїи Лазаря четвородневнаго словомъ Христовымъ. *Іоан:* 11. 44. *Изыде умерый обязанъ руками и ногами узломъ, и лице его убрусомъ обязано.* т. е. Лазарь четыре дни лежавши подъ снудомъ земнымъ, всталъ изъ гроба, но немогъ ходить за тѣмъ, что спеленанъ былъ погребальными плащаницами и голова его обязана полотенцемъ; ибо они научившись у Египтянъ, мертвыя тѣла опрятывали тщательно, а по достатку и ароматами помазывали. 2 *Пар:* 16. 14. Такое опрятанные тѣлу Христову учинили Іосифъ съ Никодимомъ. *Іоан:* 19.

ПОВОСТАНІЕ, возстанїе противъ кого или сопротивленіе. *Григ: Наз:* 18 *на об.*

ПОВРЕЩЙ, (повергаю, гаеши). Быт: 21. 15. Тоже что *повергнути*, смотри выше.

ПОВСЕМСТВЕННЫЙ, *ая, ое*, тоже что съ Греч: *каѳолическій*, т. е. соборный, всеобщій, на пр: церковь повсемственная, которая по всему свѣту разсѣяна, а не единому мѣсту принадлежащая. *Бесѣд: Злат: на* 1 *Кор.*

ПОВСЯЛѢТНЯЯ, то, что ежегодно бываетъ. *Собор: лист:* 28.

ПОВѢСТНИКЪ, крикунъ, бирючъ, кой созываетъ людей къ чему. *Григ: Наз:* 39 *на об.*

ПОГАЖДА́ТИ, гнушаться, брезговать. *Григ: Наз:* 40 *на об.*

ПОГАНИНЪ, а правильнѣе *лѧганинъ*, язычникъ, невѣрный, идолопоклонникъ. Жит: святыхъ 482 на обор.

ПОГА́НЫЙ, *ая, ое*, скверныхъ боговъ почитающій. *Соборч: лист:* 8.

ПОГИ́БЕЛЬ, индѣ значитъ БЕЗДНУ. *Петр:* 2. 12 3. 7. Такъ же великую напасть. *Второзак:* 32. 35.

ПОГИ́БНУТИ. Индѣ значитъ измѣниться. *Евр:* 1. 11.

ПОГЛОНУ́, прош: времени трет: лице отъ гл: ПОГЛОТИ́ТИ, т. е. проглотилъ. Прол: 1 Окт.

ПОГЛУМИ́ТИСЯ, (поглумляюся, мляешися). Разсуждать, размышлять, подумать съ собою. Быт: 24. 63 Псал: 76. 4. Индѣ значитъ: разговаривать, о комъ говорить, Псал: 68. 13.

ПОГОНА́ТЪ, съ Греч: переводится *брадатый*. Такое проименованіе имѣлъ Константинъ царь Греческій, который присутствовалъ на шестомъ вселенскомъ соборѣ въ 680 году. Скриж: лист: 175.

ПОГОСТИ́ТИ, щаю, еши. Принять кого въ гости, угостить. Кормч: 217.

ПОГО́СТЪ, мѣсто вокругъ приходской церкви, гдѣ погребаются тѣла Христіанъ умершихъ.

ПОГРЕБА́ЛЬНАЯ, ныхъ, т. е. плащеницы, коими Іудеи обвивали тѣла умершихъ по древнему обыкновенію, заимствованному отъ Египтянъ, и прочія вещи до погребенія принадлежащія. *Октоих: служба воскресная.* По Лат: funeralia, sepulchralia, parentalia.

ПОГРЕБАТЕЛЬ, собственно значитъ *могиляка*, который тѣла мертвыя зарываетъ въ землю. А индѣ взято за помазателя труповъ, *Быт:* 50. 2 и 3. Обычай бывалъ въ Египтѣ умершихъ тѣла искуснымъ образомъ балсамировать, т. е. намащать и начинять благовонными видами, какъ

то апобалсамомъ, кедровымъ масломъ, алоемъ, мѵромъ, кассіею, и другими драгоцѣнными и отъ гнилости предохраняющими мастьми, какъ видно у Иродота кн: 2. Такимъ образомъ опрятанное тѣло человѣческое называется *мумиа*, отъ Аравійскаго реченія *мумъ* значащаго воскъ. Сіе искуство у Египтянъ переняли и Евреи. *Іоан:* 19. 39. 40. По чему и глаголъ ПОГРЕБСТИ иногда значитъ ароматами натерѣть или начинить, *Быт:* 50. 2.

ПОГУБИ́ТИ, (*блю, бльеши*). Иногда значитъ: вѣчнымъ мукамъ предать, или мучить, *Матѳ:* 10. 28. Ибо необратится въ ничто, осужденныхъ существо.

ПОДАВА́ТИ ВЪ ПРОСТОТѢ, *Рим:* 12. 8. Тотъ, кому поручено раздавать милостыню или другія какія вещи, долженъ поступать въ томъ дѣлѣ вѣрно, съ добрымъ намѣреніемъ, безъ корысти собственной, безъ лицеприятія, и обману: какъ первенствующей церкви діаконы избранные на сіе служеніе въ простотѣ подавали нищимъ потребное. *Дѣян* 6. 3.

ПОДБЛЕЩА́ЮЩІЙ, *щая, щее.* Который изнутри свѣтъ оказываетъ. *Григ: Назіанз:* 7.

ПОДБРЕ́ЖІЕ, мѣсто подъ берегомъ. *Прол:* 18. *Октябр:*

ПОДВЕРГЪ, подверженіе, подставленіе, подсылка. *Пращ: лист:* 340.

ПОДВИ́ЖНИКЪ, который на позорищи для обученія подвизается. По Лат: съ Греч: athleta, т. е. боритель, боецъ, или борецъ; правильнѣе назвать ὠγωνιϛὴϛ ἀφλητης, certator. Иногда берется въ духовномъ смыслѣ о человѣкѣ добродѣтельномъ на страсти подвизающемся. *Трол: прелод: Серг.*

ПОДВИЗА́НІЕ, подвигъ. *Матѳ: Власт.*

ПОДВЛАГА́ТИ, (*гаю, гаеши*). Подкладывать, подподставлять. *Соборн: лист:* 190.

ПОДВЛАЧА́ТИ, (*чаго, чаєши*). Подвлекать. *Соб:* 74.

ПОДВО́И, вереи, колоды, косяки. Исход: 12. 7. *И ломажутъ на обою лодвою.*

ПОДГНѢ́ТА, поджига, подтопка, на прим: лучина для возгнѣщенія огня. *Собор: лист:* 100 *на обор.*

ПОДГНѢЩА́ЕМЪ, *ма, мо*, котораго поджигаютъ, возбуждаютъ. *Соб:* 40 *на обор.*

ПОДГОРТА́НІЕ, подбородокъ, нижняя челюсти часть. *Чет: минеи* 15 *Іун.*

ПОДДІА́КОНЪ, смотри *УПОДІАКОНЪ. Кормч:* 45 *на обор.*

ПОДЗАКО́ННЫЙ, ая, ое, закону подчиненный, подъ закономъ состоящій. 1 Кор: 9. 20.

ПОДЗО́РЪ, подозрѣніе. *Розыск:* 39 *на обор:*

ПОДІ́РЪ, Греч: толкуется Славенски *долгая риза до глезнъ*, т. е. до голеней. Исход: 28. 31.

ПОДКА́ПОКЪ, шапка монашеская. *Треб: глав:* 30.

ПОДКА́ПЪ, тоже что подкапокъ, шапка монашеская, инако называется *КАМИЛА́ВХА. Устав: церк: глав:* 39.

ПОДКЛАНЯ́ТИСЯ, (няюся, нлешися). Покоряться, повиноваться. Соборн: лист: 257. *Моимъ нелодклаияяся воллмъ.*

ПОДКРЫ́ЛІЕ ГОРЫ, низменное мѣсто подъ горою съ одной стороны. *Чет: мин:* 12 Іун.

ПОДЛЕЖА́ЩЕЕ, по Лат: subiectum, т. е. подложенное, подданное, подчиненное. *Дамаск: гл:* 6 *о вѣрѣ.*

ПОДЛЕЖЕ́НІЕ, иногда берется за притчу и притча за подлеженіе. *Бесѣд: Злат.*

ПОДЛОЖЕ́НІЕ, подсловіе. *Бесѣд: Злат.*

ПОДЛѢ́ТЕНЪ, *тна, тно*, которой подлежитъ времени. Прилагается сіе имя Христу по человѣчеству, такъ какъ безлѣтенъ ему же прида-

юшЪ по Божеству. *Прол:* 6 *Августа.*

ПОДМО́РСКАЯ, кихЪ, ш. е. каменія что подЪ водою. *Григ: Наз:* 33 *на обор.*

ПОДМУ́ЖЕСТВО, состоянїе жены, за мужемЪ состоящія, или подЪ властію мужнею. Скриж: стран. 172.

ПОДНЕБЕ́СНАЯ, женск: рода. Лук: 17. 24. ш. е. одна страна неба.

ПОДМѢ́ДНОЕ. Григ: Наз: 2 на обор.

ПОДНЕ́ВНІЙ, *яя, ее.* Ежедневный. *Григ: Наз:* 8.

ПОДНО́ЖІЕ, просто подножка, ш. е. скамейка, на которую царь на высокомЪ престолѣ сидящій, поставляетЪ ноги для способнѣйшаго и покойнаго сидѣнія. ВЪ св: книгахЪ подножїе значитЪ низкое и презрѣнное мѣсто. *Іак:* 2. 3. *а Евр:* 1. 13 взято подножїе за *ПОПИРАНІЕ* ногами. Обычай бывалЪ, что побѣдители ногами ступали на непріятелей побѣжденныхЪ аки на подножіе. *Іис: Нав:* 10. 24. *суд:* 1. 7. КакЪ-то ТамерланЪ на Баязета. ХристосЪ же побѣдилЪ діавола и слугЪ его, що и исполнилося на немЪ пророчество. *Псал:* 90. 13. *Исаіи* 51. 83.

ПОДНОЖКИ, жекЪ. Полотно новое, или шелковое исканїе чистое, а особливо бѣлаго цвѣту, кое постилается подЪ ноги жениху и невѣстѣ стоящимЪ при вѣнчаніи въ церкви. ВЪ потребникѣ *филар:* названо *ткательство* новое бѣлое чистое отЪ льну, или что ино. *лист:* 127 *на обор.*

ПОДО́БА, употребленїе подобающее. Рим: 1. 26. 27.

ПОДОБА́ЕТЪ, безличный гл: значащій; достойно, прилично, долженствуетЪ. *Евр:* 2. 10.

ПОДО́БЕНЪ, стихЪ для образца другимЪ такимЪ же поставленный по сходству составленія и количества оныхЪ, на который взирая и примѣняся поютЪ прочїе стихи того рода, на примѣрЪ

подобенъ, *доме Ефравовъ*, по которому поются многія праздничныя на стиховнѣ стихиры, тоже и о другихъ разумѣется. По Лат. verſus ſimilaris.

ПОДО́БИТИСЯ, (подоблюся, подобишися). Подобнымъ быть, уподобляться. 2 Сол: 3. 7.

ПОДО́БНИКЪ, подражатель кому. 1 Сол: 1. 6.

ПОДОБОВИ́ДНЫЙ, *ая, ое*, который одного или равнаго вида съ кѣмъ. *Дам: кн:* 1 *о вѣрѣ.*

ПОДОБОМѢ́РНО, нар. Въ надлежащую мѣру. *Собор:* 46 *на обор.*

ПОДОБООБРА́ЗНЫЙ, ная, ое, которой похожъ видомъ на кого. *Собор:* 29 *на обор.*

ПОДОБОСМЫ́СЛЕННО, равнымъ смысломъ. *Собор: лист:* 6.

ПОДОБОСТРА́СТНЫЙ, ная, ное, и ПОДОБОСТРА́СТЕНЪ, на, но. Дѣян: 14. 15. подобенъ страстьми, подверженъ такимъ же страстямъ. Іак: 5. 17.

ПОДО́БСТВОВАТИ, подобнымъ кому быть. *Трол: св: княз: Владим.*

ПОДОНИ́ПТЫ, еретики, тѣже что апостолики.

ПОДПАДА́ТИ, *даю, дасши.* Простерту на земли лежать. *М: Власт: сост:* А: *гл:* 12. Въ числѣ кающихся грѣшниковъ первенствующая церковь Христіанская имѣла подпадающихъ, или припадающихъ, кои за амвономъ стоя, въ землю кланялися, а выходили вонъ изъ церкви, когда діаконъ возглашалъ ЕЛИЦЫ ОГЛАШЕНІИ ИЗЫДИТЕ. *М: Власт: сост:* М. *гл:* 6.

ПОДПАДЕ́НІЕ, уклонность, покорность. *Дамаск:* 3 *о Ікон.*

ПОДПИРА́ТИ, (*раю, расши.*) Подкрѣплять, подтверждать. *Григ: Наз:* 13.

ПОДПИСА́НІЕ, подпись означающая вещи подробну. *Соборн:* 45. Индѣ значитъ запечатлѣніе, или утвержденіе дѣла. *тамъ же.* Иногда берется

за выведенїе, за подкрашенїе бровей сурмиломъ. *Бесѣд: Злат: част:* II. 262.

ПОДПИСНА́Я ГРА́МОТА, письменная или печатная ставленая грамота, даемая за подписанїемъ епархіальнаго Архіерея новопосвященному пресвитеру, или діакону во свидѣтельство рукоположенія на немъ святишельскаго, съ прописаніемъ приличнаго изъ св: книгъ и изъ правилъ отеческихъ наставленія, какъ ему себя вести по должности званія. При дачѣ такой грамоты съ поставленнаго священника и діакона, по древнему обыкновенїю и по патріаршимъ установленїямъ, дозволено брать по два рубли; *а болѣе того отнюдь ни подъ какимъ видомъ не домогаться:* какъ видно въ коммисскомъ докладѣ, которой 1765 году собственноручнымъ ЕЯ ИМПЕРАТОРСКАГО ВЕЛИЧЕСТВА подписаніемъ утвержденъ. Бывалъ напредь сего обычай, что прежнія грамоты ставленыя отъ новспосвященныхъ или переведенныхъ въ епархіи Архіереевъ забирались, и подписаніемъ вновь подтверждались; но сіе, яко излишнее и съ почтенною древностїю несогласное, тогожъ года и по тому же докладу отмѣнено.

ПОДПИ́СЧІЙ, иногда берется за иконописца или живописца, особливо въ разсужденіи настѣннаго росписанія. *Прол: Декабр.*

ПОДПИ́ТІЕ, попойка Чет. мин: 15 Іул.

ПОДПЛЁСНІЕ, членъ шѣла что подъ плюсною, *по простц* подошва. *Соборн: лист:* 215 *на обор.*

ПОДПОМИНА́НІЕ, возпоминаніе. *Григ: Наз:* 13 *на обор.* или напоминаніе. *Григ: Наз:* 18.

ПОДПУ́ПНЫЙ, до нижнихъ частей чрева принадлежащій, инако подчревный. *Сила діаволя въ подпупныхъ его.* Прол: Маія 29. *Подчревіе* по Греч: *υπογαστριον*; по Лат: imus venter, hypogastrium.

ПОДРАЖАТЕЛЬНЫЙ, коему должно послѣдовать.

*Подражательный смиренія образъ.* Прол: Ноябр: 13.

ПОДРА́СТНОЕ, шакое завѣщаніе, въ коемъ за погрѣшеніе перваго наслѣдника, прелагается наслѣдіе на инаго. *Мате: Власт: сост: К. глава* 38.

ПОДРО́БНУ, нарѣч: порознь, подробно. Евр: 9. 5.

ПОДРОВЕ́ННИНА, жила подземная. Дам: лист: 16.

ПОДРУ́ЖІЕ, мужняя жена, супруга. *Соб. лист:* 20.

ПОДРУ́ЧНОЕ, во образѣ сущ: средняго рода значитъ: подчиненныхъ, подданныхъ. Прол. 20 Іул.

ПОДРУ́ЧНЫЙ, ная, ное, подчиненный. кормч: 210.

ПОДРУ́ЧЕНЪ, или ПОДРУ́ЧНЫЙ, чная чное, который подъ рукою наказанія состоитъ, подверженный всякому наказанію и посрамленію. Іер: 42. 18.

ПОДСА́ДНИЦА, незаконная жена, наложница. М: *Власт: сост:* П.

ПОДСМЫШЛЯ́ТИ, (*подсмышляю, шляеши*). Подозрѣвать. *Григ: Назианз:* 1.

ПОДСМѢ́ХЪ, насмѣшка, ругательство, поношеніе. съ Нѣмецк: пасквиль. *Макс: Грек:* 18.

ПОДСО́ЛНЕЧНИКЪ, симъ именемъ нарицается *вѣтръ* для того, что подъ солнцемъ дышетъ отъ равноденственнаго востока; по чему и съ Греч: названъ *аписліотъ*; по Лат: subsolanus. Дам: 16.

ПОДСТОЯ́НІЕ КА́МЕНЕ, болѣзнь каменная. *Пентикост:* 27 *лист.*

ПОДСТРѢКА́ТЕЛЬ ПЛО́ТИ, тоже что пакостникъ плоти, на котораго жалуется великодушный Павелъ во второмъ посланіи къ Коринѳяномъ гл: 12. 7.

ПОДСѢДѢ́ТИ, (*сѣжду, сѣдиши*). Подъ кѣмъ сидѣть, или быть ниже кого. *Соб:* 154.

ПОДТВОРЯ́ЮЩІЙ, щая, щее, который поддѣлываетъ что. *Соб:* 118 *на об.*

ПОДТО́РГНЕНЪ, (*на, но*). Подверженъ, подкинутъ.

*Григ: Назїанз:* 2 *на об.*

ПОДЦЕРКО́ВНИЦЫ, т. е. запрещенные отъ церкви епископи или презвитеры; но неповинующїеся пра́виламъ тѣми же именами называются, кои создавше другую церковь, соборную оставили. *Кор.мч: лист:* 224. и 225 *на об.*

ПОДЧА́ШІЙ, (*шаго*). Виночерпїй, виночерпатель, великій придворный чинъ. *Бесѣд: Злат: част: II.* 1600.

ПОДЧИ́НІЕ, покоренїе. *Григ: Наз:* 47 *на об.*

ПОДЧИНИ́ТИСЯ, (*нюся, нишся*). Покориться. *Григ: Наз: лист:* 1.

ПОДЧРЕ́ВНЫЙ, *ная, ное*, который ниже брюха. *Соб:* 62 *на об.*

ПОДШИ́ТІЕ ОДЕ́ЖДЫ, подкладка или подпукка. *Чет: мин:* 12 *Іун.*

ПОДЪ, иногда берется за полъ, то есть, помостъ древянный, чугунный или каменный. *Матѳ: Власт:* 312.

ПОДЪИСТЕ́КШІЙ, ая, ое, которой вычерпанъ или выпитъ. по Лат: exhauſtus. *Дам:* 18 *лист.*

ПОДЪУМѢ́ТИСЯ, (*подъумѣваюся, ваешися*). Доразумѣватьсѧ, догадыватьсѧ. *Дамаск: гл:* 7 *о вѣрѣ.*

ПОДЪУТВЕРЖДАТИ, (ждаю, ждаеши). Подкрѣплять, помоществовать. Дѣян: 27. 17.

ПОДЪЯРЕ́МНИКЪ, рабочая скотина, работной скотъ на пр: волъ или оселъ, или лошадь, и проч: Матѳ: 21. сних: 5. ПОДЪЯРЕМНИЧЪ, ча, че, до подъяремника надлежащій. Смотри тамъ же.

ПОДЪЯТИ, (подъемлю, подъемлеши). Поднять, вознести. Дѣян: 1. 9.

ПОДЪ́ЛІЕ, удѣлъ, особливая должность. *Бесѣд: Злат: Прол:* 24 *Іун.*

ПОЕЛИ́КУ, нарѣч: поскольку, яко. 2 Кор. 8. 12.

ПОЖА́РЪ, въ старинныхъ лѣтописцахъ берется

за *ПРЕДМѢСТІЕ* града Москвы, а особливо за москворѣчье. *стелен.*

ПОЖДАНІЕ (*сего*), т. е. медленіе, отложеніе до другаго времени, ожиданіе. *требн: гл:* 15. *лист:* 32 *на обор.*

ПОЖЕ́НЪ, который жалъ, въ жнитвѣ трудился. *Прол: Маія* 30. *Кую мзду имать неложенъ.*

ПОЖЕ́РТЪ, ша. то, въ жертву принесенъ; такъ же поглощенъ. Псал: 140. 6. *Пожерты быша при камени судіи ихъ.* т. е. поглощены и умерщвлены, приразившися къ каменю, или разбившися о камень начальники ихъ, какъ учинилося надъ Идумеями. 2 Парал: 25. ст: 12.

ПОЖИВЕ́НІЕ, пища, пропитаніе. *Бесѣд: Злат.*

ПОЖИВЛЕ́НІЕ, значитъ пищу, коею жизнь человѣческая подкрѣпляется. *Сирах* 34. 22.

ПОЖИНАЕМЪ, *а, о,* котораго жнутъ, или жать можно. *Прол: 6 Августа.* По Греч: *θερινος, θερικος;* по Лат: messarius.

ПОЖИ́ТКИ, имущество, имѣніе. по Греч: *πλοῦτο, περίουσία, ἀπόκτισμα*; по Лат: copia, facultates, divitiæ *пред: грам: мелет.*

ПОЖРЕ́НЪ, на, но, тоже что пожертъ. 1 Кор: 5. 7.

ПОЗВИЗДА́ТИ, (звиздаю, звиздаши). Освистать, осмѣять. Іерем: 19. 8. Отсюда происходитъ *ПОЗВИЗДАНІЕ*, насмѣшка. Іер: 51. 37.

ПО́ЗВИЗДЪ, имя идолу при вел князѣ Владимирѣ до крещенія его боготворенному подъ именемъ бога воздуха, инако именуется ВИХОРЬ. *Чет: мин:* 15 *Іюл.* Онъ былъ у Славянъ тоже, что у древнихъ язычниковъ *Эолъ* т. е. богъ бурливыхъ вѣтровъ. Такъ же Кіевляне Позвизда чтили богомъ воздуха ведра и ненастья. Имѣлъ храмъ на полѣ въ Кіевѣ, и по другимъ Славянскимъ городамъ.

ПОЗДЕНЪ, поздна, поздно. Вечерній, поздо бывающій. Іак: 5. 7.

ПО́ЗДѢ, нарѣч: поздо, нерано. Мат: 8. 16. Іоан: 6. 16.

ПОЗНА́НЪ, на, но, котораго узнали. *Григ: Назіанз: 9 на обор.*

ПОЗНАТИ ЛИЦЕ ВЪ СУДѢ, *второзак: 1. ст:* 17. т. е. по лицу судить, т. е. не смотря на дѣло самое, но на внѣшнее качество особы судъ производить. А какъ лице наипаче открыто въ тѣлѣ человѣческомъ, для того подъ названіемъ лица разумѣется все видимое на человѣкѣ судимомъ. 1 *царст:* 17. 7. Изъ сего запрещенія Господня, *не познасте лица въ судѣ*, слѣдуетъ, что судіи въ опредѣленіяхъ своихъ не должны разсматривать наружныя судимаго качества къ тому дѣлу не слѣдующія, на примѣръ: богатство, случай, знатность, силу, дружбу, свойство и прочно единственно существо самаго дѣла безъ всякаго лицеприятія, и не дѣлать ничего по страсти, къ наружностямъ человѣка относящейся. *Быт:* 19. 21.

ПОЗОБАТИ, Склевать, зобъ на бивать, поядать. Мат: 13. 4.

ПОЗО́РИЩА, комедіанка, актрисса. *Прол:* 8 *Окт.*

ПОЗО́РСТВОВАТИ, ствую, еши. Являть всѣмъ зрителямъ, какъ на позорищи представлять лице какое. Соб: 189.

ПОЗО́РУЮЩІЙ (кого) *щая, щее,* зритель, смотрящій всенародно. прол: Март: 4. *Смотряще съ позорующими Царя.*

ПОЗО́РЪ или ПОЗОРИ́ЩЕ, зрѣлище, собраніе народа для смотрѣнія чего нибудь удивительнаго. Лук: 23. 48. *Пришедше народи на позоръ сей.* Дѣян: 19. 29.

ПОЗЫ́БНУТИСЯ, (позыбаюся, баешися). Пошатнуться, поколебаться. 2 Цар: 22. 37.

ПОЙМЫ, обиды. *Григ: Назіанз: житіе.*

ПОИ́СТИННѢ, нарѣч. истинно, подлинно. Лук: 4. 25. Дѣян: 10. 34.

ПОКАЗА́ТЕЛНѢ, *нар.* напоказъ, съ хвастовствомъ. *Соборн: лист:* 189.

ПОКА́ЗЪ, тоже что примѣръ, прикладъ. *Дам:* 7. лист. А индѣ за доводъ берется.

ПОКА́ИВАТИ (кого), на духъ принять, исповѣдывать. *Стоглав: волр:* 18.

ПОКАЯ́НІЕ, пятая тайна церковная, въ которой вѣрующему при истинномъ признании грѣховъ своихъ, и при твердомъ уповании на заслуги Христовы отпущаются отъ Бога согрѣшенія чрезъ служителя Христова, то есть чрезъ правильнаго духовника. Богосл: преосвящен: Плат. Сіе таинство состоитъ въ трехъ надлежностяхъ: въ сокрушении сердечномъ, въ исповѣди изустной и довлетвореніи или епитиміи.

ПОКАЯ́ННАЯ СТИХІ́РА, въ октоихѣ и тріоди имѣются такіе стихи, въ коихъ сила покаянія или раскаянія о грѣхахъ положена. *тріод:* 92.

ПОКАЯ́ННЫЙ, *ная, ное,* до покаянія надлежащій. *Соборн: лист:* 4 *на обор.*

ПОКИВАТИ, шатать, качать. Мат: 27. 39. Марк: 15. 19.

ПОКЛА́ДЕЖЪ, закладъ или для сохраненія что положенное у другаго, просто *ПОКЛАЖА. Корм: лист:* 365.

ПОКЛА́ДЪ, закладъ, положенная вещь для залогу въ вѣрности. *Бесѣд: Злат.* Иногда значитъ: преданіе, *тамъ же.*

ПОКЛАНЯ́НІЕ, тоже что поклоненіе, моленіе. *Прол.*

ПОКЛАНЯ́ТІСЯ, какое знаменованіе сему глаголу придаетъ св: писаніе, оное видно изъ нижеобъявленныхъ мѣстъ, въ коихъ описана или сила только поклоненія, или самое изъяснено сіе реченіе *поклонятися,* кое значитъ не внѣшнее нѣкоторое почтеніе, состоящее въ наружномъ оказаніи чести, но внутреннее душевное поклоненіе, Богу единому пристойное. *Исход:* 23. 29. и 32.

8. *Левит:* 26. 1. *второз:* 4. 19. и 8. 19. и 11. 16. и 17. 3. и 29. 26. и 30. 17. *Исаи* 44. 17. Ахавъ служилъ Ваалу, покланялся ему, и жертвенникъ воздвигнулъ. 3 *царстве:* почитавшіе же истиннаго Бога не преклоняли колѣна Ваалу. 3 *царст:* 19. 18.

ПОКЛЕ́ПЪ, ложной на кого въ кражѣ оговоръ. *потреб:* *Филар:* 183.

ПОКЛО́ННИКЪ, Богомолецъ, Богочтецъ. Іоан: 4. 33.

ПОКЛО́ННЫЙ, *ная, ное,* тоже что покланяемый. *Дѣян: слов:* 3 *о Іконѣ.* Въ просторѣчіи же *ПОКЛОННЫЙ* значитъ мѣсто, гдѣ молиться можно, напр: *поклонная гора.*

ПОКЛО́НЪ, есть обрядъ чинимый по уставу церковному во время службы божественныя, съ приклоненіемъ главы до земли или въ поясъ, то есть не касаяся главою до земли, но только правою рукою, и таковые поклоны называются малые. по Латин: reuerentiae.

ПОКЛОНЯ́НІЕ, тоже что поклоненіе. *предисл:* *Корм.*

ПОКО́Й, названіе 17 буквы въ Славеноросійской азбукѣ.

ПОКО́Й, иногда значитъ: прохлажденіе. *Григ:* *Наз:* 17.

ПОКО́ЙНЫЙ, *ная, ное,* который слѣдуетъ къ поминовенію усопшихъ, или за упокой души преставльшагося отправляемый, на примѣръ: *ектенія покойна.* устав: церк.

ПОКО́ЙСТВУЮЩІЙ, (*щая, щее,*) который безъ дѣла, праздень. *Григ:* *Назианз:* 4 *на обор.*

ПОКО́ЩЕ, покой, упокоеніе, почиваніе. Дѣян: 7. 49. Евр: 3. 18.

ПОКОРЕ́НІЕ, берется за подначальство, усмиреніе, послушаніе. *Корм:* 216.

ПОКОСНИ́ТИ, помедлить, помешкать, подож-

дать. *Соборн: лист:* 178 *на об.*

ПОКРЕ́СТІЕ, крестное хожденіе, крестной ходъ. *стоглав:* 29 *глав.*

ПОКРЕЩЕВА́ТИ, (*ваю, ваеши*). Въ другой разъ кого крестить. *Кормч: лист:* 40.

ПОКРОВЕ́НІЕ ОТЦА́, *второзаком:* 22. 30. *Да не откроетъ покровеніе отца своего.* Письменнымъ смысломъ значитъ полы платья, покрывающаго наготу тѣла: здѣсь же взято иносказательно за мачеху сыновнюю, коя такъ, какъ птицъ перье служитъ помощницею отцу его; иные же думаютъ, что подъ открытіемъ покровенія разумѣется всякое поношеніе, ругательство и безчестіе; ибо кто на мачеху вознеистовится, тотъ аки обнажаетъ срамоту отца своего, послику отецъ его и мачеха по браку совокупились въ плоть едину.

ПОКРО́ВЪ, кровля, или потолокъ. Мар: 2. 4.

ПОКРЫВАЛО, завѣса, одѣяло, покровъ, чехолъ, на примѣръ престольный или налойный въ церкви.

ПОЛАЗЪ, ползанье. *потребн: Филар:* 167.

ПОЛБО́ЖНЫЙ, съ *Грец:* ирой. *Бесѣд: Злат.*

ПОЛГОДИ́ЩНЫЙ, *ная, ное,* объемлющій половину года. *прол:* 5 *Августъ.*

ПО́ЛЕ, по образцу стариннаго русскаго языка значитъ *поединокъ,* коимъ между собою разбирались истецъ съ отвѣтчикомъ въ случаѣ неимѣнія свидѣтелей и послуховъ, какъ видно въ 67 *главѣ книги стоглавъ* сочиненной при Царѣ ІОАННѢ ВАСИЛЬЕВИЧѢ 7059 года: *управу чинятъ безъ цѣлованія* (присяги) *и безъ ПОЛЯ.* И еще далѣе сказано: *крестнаго цѣлованія* и *ПОЛЯ священническому чину и иноческому не присужати.* И въ другихъ мѣстахъ тоже. При томъ есть древнее преданіе, что въ городѣ Китаѣ что въ Москвѣ близъ Никольскихъ воротъ напредь сего были три полянки съ нарочною кона-

вою, у которой по сторонамъ ставши соперники, и наклонивши головы, хватали другъ друга за волосы, и кто кого перстянетъ, тотъ и былъ правъ. Отъ чего якобы до днесь осталось урочищу прозваніе, у *Тройцы* въ *Поляхъ*. Однако бывали тамъ и другія побоища, такъ что тяжавшіеся до крови дрались, а иногда другъ друга и до смерти убивали на *полѣ*, какъ въ той же книгѣ значится въ *главѣ* 41 подъ 17 вопросомъ: *поклепца и ябедникъ не мирится и крестъ цѣлуетъ, и на полѣ бьются, и поклепавъ убиваетъ.*

ПО́ЛЕ У́ ИКОНЫ, самой край съ четырехъ сторонъ, съ верьху, съ низу и съ обѣихъ боковъ: отличается поле у иконописцовъ краскою особливаго цвѣту, дабы изображеніе въ срединѣ казистѣе было. Для украшенія на иныхъ иконахъ поля обложены бываютъ сребромъ или златомъ изъ усердія людскаго.

ПО́ЛЕГКУ, нарѣчіе, т. е. слегка, не сильно, не жестоко, потребн: *Филар:* листъ 136. *И ты жезломъ наказывай полегку.* Такое напредь сего новобрачному давалось наставленіе отъ Іерея въ церкви, чтобы онъ свою жену билъ палкою, въ случаѣ ослушанія ея. Кажется сіе обыкновеніе произошло отъ ва́рварскихъ народовъ, каковы суть Магометане, у коихъ въ 9 главѣ алкорана написано: *ежели жена не станетъ слушать приказовъ твоихъ, то исправляй ее, и запершись въ домѣ бей ее до тѣхъ поръ, чтобы ломанія твои, не только приказы наблюдала.* Но такое ва́рварство въ христіанствѣ нетерпимо; ибо жена по слову Божію хотя и подчинена мужу, однако не узами невольничества или скотства, но любезнымъ брака союзомъ; для того законъ нашъ повелѣваетъ человѣку, оставя отца и матерь, прилѣпитися къ женѣ своей. *Матѳ:* 19. 5 и 6. *Ефес:* 5. 28 и 29. Что же сказано: *а жена да боится своего мужа. Ефес:*

5. 33; подЪ симЪ не разумѣется страхЪ рабскій, но почитаніе супружеское, чтобЪ не прогнѣвать или не оскорбить любимаго человѣка: такЪ какЪ Сарра повиновалась Аврааму, *господина того зовущи,* 1 *Петр:* 3. 6, не по примѣру служительницЪ, но по чести сочетанія брачнаго. Того ради св: апостолЪ тамЪ вЪ *ст:* 7 увѣщеваетЪ мужей, чтобЪ и они такЪ же *вкупѣ живуще съ своими женами по разуму, яко немощнѣйшему сосуду женскому воздавали честь.* Iohan Forbes. lib: de Mahomeh. — ТакЪ же значитЪ: понемногу, мало. *Устав:* гл: 8.

ПОЛЕ́ЗНСТВОВАТИ, (*ствую, ствуеши*). Быть на пользу. *Дамаск: о вѣрѣ* 1.

ПО́ЛЗКІЙ, *кая, кое,* вязкій, липкій, клеистый. *по Лат:* tenax. Дам: 21 *лист.* Индѣ переведено ЛѢПКІЙ, на примѣрЪ путь *ползокЪ,* то есть по которому итти неудобно, ибо ноги вязнутЪ. *псал:* 34. *ст:* 6. — Переноснѣ значитЪ поползновенный, скользкій. *Собор:* 147.

ПОЛИСТЫЙ, *тая, тое,* гдѣ поля, польскій, польный, полевый. *Прол:* 5 *Окт:*

ПОЛИ́ЦА, тоже что сЪ Греч: *ЕПИГОНАТІЙ,* т. е. набедренникЪ. *Скриж: стр:* 105. и 128. Полица означаетЪ побѣду смерти, и воскресеніе Спаса, и имѣетЪ образЪ меча; для того молитва приличная читается при надѣваніи *ПОЛИЦЫ: прелоящи мечЪ твой по бедрѣ твоемЪ силнѣ, и прот:* изЪ псалма 44. Сію отличность вЪ облаченіи протоіереи имѣютЪ.

ПОЛИЧІЕ, *прол:* 31 *Окт.*

ПОЛІОРКИ́ТЪ, гордое прозваніе Димитрію царю Македонскому за 294 года до рождества Христова бывшему. *сЪ Грец: толкуется* градоборецЪ. *чет: мин.*

ПОЛКРУ́ЖІЕ, половина круга. *по Лат:* hemisphaerium, или dimidia ſphaera. *Дам:* 15 *лист.*

ПОЛМА, нарѣч. по поламЪ, на-двѣ части. Мат: 24.

51. *И простешетъ его полмя.*

ПОЛНИ́ТЕЛЕНЪ, *лѣна, лѣно*, который наполняетъ. *Дам:* 9 *лист.*

ПОЛНОСВѢ́ТЛАЯ *луна*, или *полная*, называется тогда, какъ по взгляду очей нашихъ кажется вся озарена свѣтомъ; въ самомъ же дѣлѣ нѣкоторая частица ея безъ свѣта имѣется, чего мы глазами разсмотрѣть не въ состояніи. Сіе случается при самомъ концѣ луннаго ращенія, и при самомъ началѣ ея ущербленія. Въ то время луна отстоитъ отъ солнца на пять знаковъ небесныхъ. Дам: 15 *лист.*

ПО́ЛНОСТЬ, изобиліе во всемъ, имущество, тоже что исполненіе. *Григ: Наз:* 49.

ПОЛНОТА, исполненіе, совершеніе. *Григ: Назіанз:* 1 *на обор.*

ПОЛНЯ́Я, дѣепричастіе отъ глагола ПОЛНЮ. т. е. который исполняетъ. *Дам:* 9 *листъ.*

ПОЛО́ГЪ, вещь для соблюденія кому ввѣренная. *Григ: Наз:* 24.

ПОЛОЖЕ́ЦЪ, не большая поклажа. *Прол:* 5 *Окт.*

ПОЛОЖИ́ТИ, на небеси уста, *псал:* 72. 9. то есть, хулить Бога и святыхъ его. *халд: толк.*

ПОЛОЖИ́ТИ ДУ́ШУ, умереть. Іоан: 10. 17.

ПОЛОНЯНИ́ЧНЫЯ ДѢ́НЬГИ, собиралися напредъ сего закащиками духовными, и отсылаемы были въ патріаршій казенный приказъ отъ старостъ поповскихъ для выкупу полоненниковъ изъ рукъ непріятельскихъ. Статья 60. указн: рукописн: книга въ Синод: библ.

ПОЛТА́КТА, знакъ въ нотномъ пѣніи употребляемый, содержащій въ себѣ двѣ чварки, а пишется такъ: 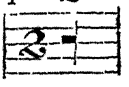

ПОЛУАРІА́НЕ, ереттики нѣсколько аріанства имѣвшіе въ своемъ ученіи. *жит: Григ: Назіанз.*

ПОЛУ́ДНІЄ, полдень. *Еванг: толк.*

ПОЛУ́НОЩНИЦА, служба церковная по времени; въ которое должна отправляться, имѣетъ сіе названіе: чему соотвѣтствуютъ и стихи въ ней показанные, на примѣръ: *се женихъ грядетъ въ полунощи*, и проч.

ПОЛУУСТАВЪ, книга церковная, въ коей росписаны службы нѣкоторыя. Еще подъ именемъ *полууставъ* разумѣется письмо, съ печатью сходное.

ПОЛУ́ЧАЙ. Рокъ, судьба, слѣпой случай. *Скриж: лист:* 169 *на обор.*

ПО́ЛЧИЩЕ, полкъ, собраніе. *Тріод: лист:* 82 *на обор.*

ПО́ЛЪ, страна. Матѳ: 4. 25. *Со онаго лѣлу Іордана.* то есть съ другой страны, изъ за рѣки Іордана.

ПО́ЛЪ, индѣ значитъ половину. Апок: 8. 1. и 11. 9.

ПО́ЛЪ, вмѣсто *рода*, на пр: мужескаго или женскаго. Гал: 3. 28.

ПОЛЬЗОВАННЫЙ, *ная, ное*, который пользу принялъ, пользовался. *Соб:* 76.

ПОЛЮТѢВА́ТИ, (*ваю, ваеши*). Сердишься, весьма гнѣваться. *Бесѣд: Злост: на посл.*

ПОЛЯ́НА, небольшое поле или лугъ. Iезек: 36. 6.

ПОЛЪЕЛЕ́Й, Греч. ш. е. многомилостивое. Два Псалма изъ 19 каѳисмы, первой: *хвалите имя Господне*, 134; второй: *исповѣдайтеся Господеви, яко въ вѣкъ милость его.* 135. Для того пѣніе сихъ Псалмовъ названо *полиелеомъ*, что въ нихъ а особливо во второмъ, часто упоминаются милости Господни къ Израильскому роду, кои прилагаетъ себѣ новозавѣтная церковь. Еще *ПОЛЪЕЛЕЙ* именуется по полукадилу, т. е. по многозасвѣчаемымъ тогда въ церквѣ свѣтильникамъ.

ПОЛЪЕЛЕ́ЙНЫЙ, ная, ное, до полуелея надлежа-

щій, на примѣрѣ праздникъ *полунелейный*, которому на утрени поется полунелей, и сіи праздники означаются въ церковныхъ книгахъ крестомъ окруженнымъ, или крестомъ съ полукружіемъ, такъже и единымъ крестомъ. *Колоколъ полунелейный* называется тотъ, въ кой благовѣстятъ въ вышепоказанные праздники.

ПОЛУЕЛЕОСНЫЙ, тоже что *полунелейный*. Требн: лист: 311 на оборотѣ. *Великихъ святыхъ полуелеосныхъ.*

ПОЛИѲЕЙТЫ, еретики т. е. многобожники, съ Греческаго языка такъ названные.

ПОМАВАТИ, ваю, ваеши, или ПОМАЮ, аеши, ати. Подущать, знаками а не словами что объявлять. Марк. 15. 11. *Архіереє же помануша народу.* Сумфон: подъ словомъ *помаваю.*

ПОМАЗАНІЕ, индѣ значитъ св: *ДУХА*, 1 *Іоан:* 2. 20. и 27. по предложенію взятому отъ обыкновенія законныхъ помазаній, *псал:* 44. 8. Индѣ взято за *МЕССІЮ*, что есть Христа. *Даніил:* 9. 26.

ПОМАЛѢ, нарѣч: не много спустя, по маломъ времени. Мат: 26. 73. *Помалѣ же приступивше стоящіи.* Марк: 14. 70. Лук: 22. 58.

ПОМА́ТЫ, съ Греч языка значитъ скрижали носимыя на мантіяхъ архіерейскихъ въ верху и внизу. *Типовн: Архіер.*

ПОМЕРЦАТИ, (цаю, цаеши). Померкнуть, помрачиться. Мат: 24. 29. Марк: 13. 24. Лук: 23. 45.

ПОМЕТАТИ, (таю, таеши). Мести. Лук: 15. 8.

ПОМЕТАТИ, бросать, повергать. Мат: 6. 7.

ПОМЕТЕ́НЪ, на, но вымененъ, вычищенъ. Матѳ: 12. 44. *Обрящетъ праздень и украшенъ.* Лук: 11. стих: 25.

ПОМИЗАЮЩІЙ, *щая, щее,* который глазами мигаетъ. *Псал.*

ПОМИ́НКИ, нковъ, подарки. особливо которые отъ

подданныхъ Государю приносятся. *Чин: Царск: ѣнг-*

ПОМИ́НЫ, поминовенїе по чину православныя церкви по усопшихъ вѣрныхъ людяхъ отправляемое. *Номокан: 77 статья. ПАМЯТИ* тоже.

ПОМЛАДѢ́ТИ, (*младѣваю младѣвасши*). Помолодѣть, младымъ стать. *Розыск: лист:* 39.

ПО́МНИТИ, (*помню, ниши*). Индѣ значитъ: благодѣйствовать кому. Евр: II. 6. Въ такой же силѣ сказано, что воспомянулъ Богъ Ноя, и вся скоты, кои были съ нимъ въ ковчегѣ, *быт:* I. Анна молитъ Бога, чтобъ ее вспомнилъ, т. е. дабы даровалъ ей изчадїе, 1 *цар:* 1. 11. 19. *Іерем:* 31. 20. *псал:* 104. 42. *псал:* 97. 3.

ПОМО́РІЕ, селенїе близь моря, взморье, приморское мѣсто. Мат: 4. 13.

ПОМО́ЩНИЦА, супруга, законная жена. *Кормч: лист:* 1 *на обор.*

ПО́МПА, *Грец: толкуется* знатное зрѣлище на подобіе побѣднаго торжества. Иногда берется за *ЧЕСТЬ. Григ: Назіанз:* 2.

ПОНАМАРЬ, видно что отъ Греческаго слова *Паромонарь* происходитъ, есть званїе церковнослужителя до алтаря особливо принадлежащее: таковъ былъ Архиппъ въ Хонѣхъ паромонарь. Cave script eccles.

ПОНѢ, нарѣч: хотя. Марк: 6. 65. *Да лоне воскрилія ризъ его.* Дѣян: 5. 15. и гл. 17. стих: 27. 2 Кор: 11. 16.

ПОНЕДѢ́ЛОКЪ, первый день по недѣлѣ, инако называется понедѣльникъ. служебн: 1667 году стран: 661.

ПОНОСИ́ТИ, (*ношу, носиши*). Нѣсколько времени носить кого или что. *Богород:* 1 *гласа.*

ПОНО́СЪ, поношенїе. *псал:* 118.

ПО́НТЪ, съ Греческаго языка значитъ море, и потому въ ирмосахъ употребляется сїе имя *понтъ*

за Черное море, на пр: *Понтомъ покрый Фараона съ колесницами.* Есть и собственное имя *Понтъ* страны къ морю Евксинскому прилегающія въ меньшей Асіи. Отсюда прилагательное *ПОНТІЙСКІЙ.* Дѣян: 2. 9. Мат: 27. 2. Лук: 3. вмѣсто прозванія Пилату игемону Римскому. Дѣян: 4. 27. 1 Тим: 6. 13. данное. и *ПОНТЯНИНЪ*, т. е. житель понта. Дѣян: 18. 2.

ПОНЫРЯ́ЮЩІЙ, щая, щее, пролѣзающій, проползающій. 2 Тим: 3. 6. *Отъ сихъ бо суть понырающи въ домы.*

ПО́НЬ, по немъ, за него. *Корм: лист:* 5 *на обор. Порутится лонь.*

ПОНЯВА, платенце, плащаница, лентіонъ. Суд: 14. 12.

ПО́ПЕЛЪ, индѣ взято за пепелъ. *Корм:* 297.

ПОПО́ВСТВО, священство. *пред: Корм:* 22 *на обор.*

ПОПО́ВЩИНА, особой толкъ раскольниковъ въ Брынскихъ скитахъ: *Розыск: лист:* 25 *на обор.* Для чего названы, смотри *тамъ же лист:* 26 *на об.*

ПОПОЛУ́, пополамъ, т. е. по половинѣ. *прол:* 9 *Іюл.*

ПОПРА́ЗНСТВО, объемлетъ тѣ дни, въ кои служба прошедшаго праздника поется въ церкви до отданія праздника, то есть до дня оканчевающаго то празднество великое, продолжается по болшей части чрезъ седмь дней попразнство, а иныхъ праздниковъ и меньше седми дней, за наступленіемъ другаго великаго торжества. И сіе кромѣ свѣтлаго праздника святыя пасхи, которой 40 дней продолжается по чину православновосточныя церкви.

ПОПРА́НІЕ, соръ, презрѣнная вещь, кою ногами топчутъ. 1 Кор: 4. 13. *Всѣмъ попраніе доселѣ.*

ПОПРАТИ, (попираю, раеши). Ногами топтать.

Евр: 10. 29. *Иже сына Божія полравый.* Апок: 11. 2.

ПО́ПРИЩЕ, мѣра разстоянія мѣстъ. Мат: 5. 42. *Аще кто тя лоймет̀ ло силѣ полрище едино, иди сѣ нимъ два.* Поприще состояло изъ тысячи большихъ шаговъ, а въ каждомъ такомъ шагѣ считается пять стопъ. *Полрище* по Греч: *μίλιον*; по Лат: milliare. Лакшей въ поприщѣ 2000. *Полрище нощное* Смотр: нощное поприще.

ПО ПУ́ТИ, порядочнымъ образомъ. *Григ: Назианз:* 1.

ПОРАБОТИ́ТИ, (порабощаю, щаеши). Въ службу отдать, или въ работу; слугою сдѣлать, подчинить кому. Дѣян: 7. 6. 1 Кор: 7. 21. глав: 9. ст: 19. и 27. 2 Кор: 11. 20. гал. 2. 4.

ПОРАБОТИТИ́СЯ, (порабощаюся, щаешися). Слугою сдѣлаться, въ работу отдаться. Рим: 6. 18. и 22. 1 Кор: 7. 15. Отсюда происходитъ *порабощѐнный,* ная, ное, въ рабское состояніе приведенный. Гал: 4. 3.

ПОРАМИЦА, перевязь воинская, или орарь, или плащъ малый. *Прол:* 26 *Окт.*

ПОРА́МНИЦА, одежда ветхозаконнаго Архіерея, коя на плеча была возлагаема, какъ у нынѣшнихъ омофорій. *Григ: Наз:* 47 *на обор.*

ПОРА́ТИТИ, (*тую, туеши*). Завоевать, побѣдить. *Соб:* 49.

ПОРЕ́КЛО, прозваніе. *жит: свят.*

ПОРЕЧЕ́НІЕ, жалоба, челобитье. Колос: 3. 13. *Аще кто имать на кого порѣченіе.*

ПОРО́ДА, родъ, начало, благородіе. *Соб:* 170.

ПОРОДИ́ТИ, (порождаю, ждаеши). Тоже что родить, произвести на свѣтъ. Іак: 1. 18. 1 Пет. 1. 3. и 23.

ПОРО́ДЪ, тоже что *ПОРОЖДЕНІЕ. Аван: слов:* 2.

ПОРОЖДЕ́НІЕ, родъ, исчадіе, плодъ. Мат: 12. 34.

гл: 23. 33. Лук: 5. 7.

ПОРО́КОВАТИ, (*кую, куеши*). Хулить, поносить. *праш: лист:* 395 *на об.*

ПОРО́КЪ, рана, или язва кому нибудь учиненная. *Левит:* 24. 19. 22.

ПОРО́ЧНИКЪ, опороченъ, имѣющій порокъ. 2 Пет: 2. 13.

ПО́РТА, Лат: городскія ворошы. *Пром:* 18 *Іун.*

ПОРТНО́, поршки. *потребн: Филар:* 168.

ПО́РТЫ, портище, т. е. платье. *Іерем:* 38. 11.

ПОРУГА́ТИСЯ, насмѣяться, обмануть съ презрѣніемъ. Мат: 2. 16. *Поруганъ бысть отъ волхвовъ.*

ПОРУ́КА, индѣ значитъ: показаніе, возвѣщеніе. *по Лат:* indicium. *М: Власт: сост:* А. *гл:* 9.

ПОРУ́ХА, поврежденіе, неисправность, помѣшательство, порча. Кн: указн: статья 45. рукоп: Сунод: библ: *Въ сборныхъ деньгахъ недоплата, или какая поруха.*

ПО́РУЧИ, между священнослужительскимъ облаченіемъ имѣютъ мѣсто на рукахъ, и по подризнику вздѣваются. Инако именуются *наручавницы* и знаменуютъ силу, ею же Христосъ побѣди враги своя. Скриж: стр: 134. Для того священнослужитель надѣвая поручь на правую руку, говоритъ: *десница твоя Господи прославися въ крѣпости, десная твоя рука сокруши враги, и множествомъ славы твоея стерлъ еси супостаты.* На что имѣется толкованіе въ скриж: стран: 119. *Поручи* по Греч: ἐπίμανικα; по Лат: supermanicalia, или brachialia. По мнѣнію же Валсамонову въ отвѣтъ 37 на вопросы Марка Монаха, поручи значатъ узы, коими связаны были руки Господа нашего Іисуса Христа влеченнаго къ Пилату на судъ, съ коимъ мнѣніемъ согласенъ и Симеонъ Солунскій.

ПОРУ́ЧНИКЪ, который по другомъ ручается, по-

рука или поручитель.

ПОРУ́ЧНИЦА, ца, которая по комъ нибудь ручается. *Ты ми буди и порученица довольно къ рожденному изъ тебе.* Тріод: лист: 608 въ молитвѣ Маріи Египетской къ пресвятой Богородицѣ.

ПОРУ́ШИТИ, (*шаю, шаеши*). Повредить, испортить. *Кормч: предисл: лист:* 10.

ПОРФ҃ВРА, родъ раковины морской, или портище пурпуровымъ цвѣтомъ окрашенное; такъ же одежда пурпуроваго цвѣту. Марк: 15. 17. Лук: 16. 19. а у Іоанна глав: 19 ст: 2 вмѣсто *порфира* положено *риза багряна.* Апок: 17. 4.

ПОРФ҃ВРІАНЕ, еретики державшіеся ученія порфирѣева, который въ концѣ третіяго вѣка былъ извѣстенъ; а послѣ и Аріане еретики названы въ уложеньѣ Константина вел: Порфиріанами. См: Аѳанас: вел: том: 1. Никиф: истор: церк: книг: 5. гл: 13.

ПОРФ҃ВРІОНЪ, Лев: 11. 18. Родъ птицъ водяныхъ, которые родятся въ Ливіи и въ Сирии выше Киликіи, къ востоку лежащей, отъ носа и ногъ червленостію подобныхъ порфѵрѣ, почему такъ называются; перья же на нихъ лазоревыя. Кашал: библ.

ПОРФ҃ВРОГЕ́НИТЪ, *Грец: толкуется* багрянородный, или багрянорожденный, то есть такой сынъ, который отъ царствующаго отца рожденъ; первый изъ Греческихъ царей такъ названъ Константинъ 50 отъ Константина великаго. *Россійск: лѣтоп.*

ПО́РЦІА, *Лат: толкуется* часть или доля, какъ въ монастыряхъ кушанье на порціи по числу братій раздѣляется.

ПО́РЧА, ядъ, отрава, *по Грец: ϕάρμακον; по Лат:* venenum. Иногда берется за самое воспослѣдованіе даннаго яда. т. е. за самую болѣзнь, особливо у простонародія. *Чин: исповѣд: лист:* 10. *Вора-*

*жей призываетъ на предъ на порчу кому.*

ПОРѢЧИ, слово въ слово, тѣми же рѣчьми. М: *Власт: въ предисл.*

ПѢРЯДУ, нарѣч: порядкомъ, чинно. Лук: 1. 3. Дѣян: 11. 4.

ПОСА́ДНИЦА, иногда значитъ благородную жену. *Матѳ: Власт: сост:* К. *гл:* 12.

ПОСЕ́СТРІЕ, супруга, жена. *Кормч: лист:* 193.

ПОСКОМЛИ́ТИ, (мляю, мляеши). Заскучать, взлаять, или провижжать. Исход: 11. 7.

ПОСЛО́ВІЕ, тоже, что пословица. *регл: духов:* 3 *на обор.*

ПОСЛУША́ЛИЩЕ, мѣсто, гдѣ слушаютъ чтенїе. по *Лат:* auditorium. *Соборн: лист:* 355.

ПОСЛУ́ШАНІЕ, Индѣ обновленіе значитъ. 1 *Петр:* 1. 2.

ПОСЛУ́ШАЮЩІИ, (*множетв: числа*) т. е. въ притворѣ церковномъ стоящїи люди и слушающїи чтенїе св: писанїя, а потомъ съ оглашенными исходящїе. *Матѳ: Власт: сост: м. глав:* 6.

ПОСЛУШАЮЩІИ, чинъ покалнїя церковнаго употреблявшїе на предъ сего, и таковые каявшеся только слушали службу Божественную, а не причащалися св: таинъ. Кормч.

ПОСЛУ́ШЕСТВО, свидѣтельство. Іак: 5. 3.

ПОСЛУ́ШЕСТВОВАТИ, (вую, вуеши). Свидѣтельствовать, послухомъ быть. Рим: 8. 16. Дан: 13. 21.

ПОСЛѢДИ́, *предлогъ.* Мат: 22. 27. Мар: 12. 22. и по большей части въ видѣ *нарѣчія* употребляется. Мат: 4. 2. гл: 21. стих: 29. 32. и 37.

ПОСЛѢ́ДНІЕ ДНИ́, *второзак:* 4. 30. *Постигнутъ тя вся сія словеса въ послѣдніе дни.* Учители желающїе вывести изъ сего мѣста всеобщее Іудеевъ обращеніе разумѣютъ послѣдніе дни быти время, предъ всемірнымъ судомъ не задол-

го предшествующее. Но видно изъ *быт:* 49. 1. *Исаи:* 22. *Михеи* 4. 1. что все время между первымъ пришествіемъ Мессіи на землю, и между вторымъ его пришествіемъ на судъ, именуется *послѣдніе дни.* Могутъ еще послѣднїе дни взяты быть опредѣлительнымъ образомъ, когда исполнится наказаніе съ Іудеями отъ Бога возложенное, и когда опредѣленное время плѣна кончится, ибо что послѣ приложено: *и обратишися къ Господеви Богу твоему,* оное Моисей *второз:* 30. 1. и *Іереміи* 29. 14 о выходѣ Израиля изъ плѣна Вавилонскаго толкуютъ. Въ новомъ же завѣтѣ *послѣдній день* значитъ страшное второе Христово на судъ пришествіе. *Іоан:* 6. 39. А послѣднія времена 1 *Тим:* 4. 1 послѣднїе дни новаго завѣта отъ начатія тайны беззаконія, то есть отъ предтечей Антихристовыхъ до преставленія свѣта.

ПОСЛѢ́ДНІЙ АДАМЪ, то есть Господь нашъ Іисусъ Христосъ въ сравненіи съ первороднымъ Адамомъ, всеобщимъ праотцемъ. 1 Кор: 15. 45. *Послѣдній Адамъ въ духъ животворящъ.*

ПОСЛѢ́ДНЯЯ ГОДИ́НА, иногда относится къ послѣднимъ временамъ града Іерусалима, народа Израильскаго и домостройства Іудейскаго. 1 *Іоан:* 4. 18.

ПОСЛѢ́ДНЯЯ ЧЕТЫ́РИ, именуются въ писаніи; *смерть, судъ страшный, мученіе адское, и царство небесное.* Кои духъ святый повелѣваетъ каждому человѣку въ памяти содержать, чтобы въ грѣхъ не впасть. Сирах: 7. 39. На что изрядное толкованіе имѣется въ книгѣ правосл: испов: вѣры част: 1. вопр: 123.

ПОСЛѢ́ДОВАНІЕ, есть чинъ или уставъ, по которому отправляется служба церковная, на пр: послѣдованіе вечерни, утрени и проч. По Гречески ακολουθία, то есть *слѣдствіе,* потому что едина молитва за другою слѣдуетъ, и такъ собра-

нїе молитвъ, прошенїй, славословїй, псалмовъ и пѣсней по чину расположенныхъ прилично именуется послѣдованіе.

ПОСЛѢДОКЪ, послѣдованїе. Евр: 1. 2. *Въ послѣдокъ дній сихъ глагола намъ въ сынѣ.*

ПОСЛѢДОРО́ДНЫЙ, *ная, ное,* послѣдующаго рода, потомокъ. *Соб:* 105.

ПОСЛѢ́ЖДЕ, нарѣч. послѣ. Маѳ: 26. 60. Лук: 20. 32.

ПОСМА́ГЪ. *Соборн: лист:* 214.

ПОСМРАДИ́ТИ, (*посмражду, дѣхъ*). Осквернить любодѣйствомъ, растлить. *Прол:* 3 *Іун.*

ПОСМРА́ЖДШІЙ, шая, шее, растлившїй; а съ иныхъ преводовъ: *логубляющій.* Апок: 11. 18.

ПОСМѢ́ХСТВОВАТИ, (*ствую, ствуеши*). Осмѣиваешь, насмѣхаешься. *Григ: Наз:* 6 *на обор.*

ПОСМѢ́ЯТЕЛЬНЫЙ, *ная, ное.* Достойный посмѣянїя. *Соб: лист:* 5.

ПОСМЯ́ГНУТІЕ, сморщенїе, сжатїе. *Соборн:* лист: 144. *Посмягнутіе, лице сѣтовательно.*

ПОСО́БІЕ, помощь, способствованїе. *Кормч.*

ПО́СОЛОНЬ, *нарѣч.* Такимъ образомъ какъ солнце ходитъ отъ востока на западъ. *потребы: Фил:* 133. Сего обряда въ противность церкви православной держатся раскольники.

ПОСО́ЛЬНИКЪ, посланный. *Кормч: лист:* 111 *на обор.*

ПОСО́ЛЬСТВОВАТИ, (ствую, ствуеши). Посланникомъ быть. Ефес: 6. 20. *О немъ же посольствую во узахъ.*

ПОСО́ЛЬСТВУЮЩІЙ, *щая, щее,* который посланъ съ довѣренностію отъ кого; посолъ, или посланникъ. *Бесѣд: Злат.*

ПОСПѢШЕСТВОВАТИ, (ствую, ствуеши). пособлять, Рим: 6. 28. *Любящимъ Бога вся поспѣшествуютъ во благое.* 2 Кор: 6. 1. Гал: 2. 8. Іак: 2. 22.

ПОСПѢШЕСТВУ́ЕМЫЙ, ма, мо, пособляемый, съ успѣхомъ дѣйствующій. Гал: 5. 6. *Вѣра любо-ею поспѣшествуема.*

ПОСПѢШИ́ТИСЯ, (шаюся, шаешися). Успѣху быть, благовременно исполнишься. 1 Кор: 16. 2. *Сохраняя еже аще что благоуспѣшится.*

ПОСПѢ́ШНИКЪ, пособникъ, помощникъ. 1 Кор: 3. 9. *Богу есмы поспѣшницы.* 2 Кор: 8. 23. 3 Іоан: 1. 8.

ПОСРЕДѢ, въ видѣ *предлога значитъ*: между, во, или *въ*. Филип: 2. 15. 1 Сол: 2. 7.

ПОСТАВЛЕ́НІЕ, тоже что рукоположеніе, то есть произведеніе избраннаго человѣка во священный чинъ. *Кормч: глав:* 58.

ПОСТА́ВЪ, половинка сукна. *чинъ царскій вѣнч.* Такъ же означаетъ, пелену *Кормч: лист:* 20. Иногда значитъ орудіе шкательное. *слух: воскр.*

ПОСТЕ́ЛЬНИКЪ, придворный чиновной человѣкъ, спальникъ, который при спальнѣ царской. Дѣян: 12. 20.

ПОСТИЖЕ́НІЕ, понятіе, *по Лат:* comprehenso, или познаніе, свѣдѣніе. *Дам:* 2 *лист:* и 4 *на обор.*

ПОСТИЖЕНЪ, (*жна, жно*), котораго застигло что, или застало. *Соборн:* 199.

ПОСТИЗАТИ, заю, заеши. Настичь, догнать, послѣдовать. Рим: 9. 30. *Языцы негонящіи правду постигоша правду.* и ст: 31. 1 Кор: 9. 24. Фил: 3. 12. 1 Сол: 2. 16.

ПОСТИХАРНАЯ ГРАМОТА, даванная напредь сего отъ Архіерея овдовѣвшему діакону дозволеніе письменное о продолженіи въ церкви служенія на срочное время, въ которой грамотѣ предписывалось, какъ вдовцу вести себя впредь. Начались таковыя грамоты съ 7059 года, какъ видно *въ стоглавѣ гл:* 80 собора Московскаго, и продолжались 205 лѣтъ. А въ 1765мъ году какъ онѣ,

шакъ и денежной сборъ съ нихъ, яко бѣлому священству опягощительныя, съ св: писаніемъ, съ правилами св: отецъ; и съ древнимъ церкви обычаемъ несогласныя; отмѣнены. Ичакъ называлась такая грамота *уларная, зри въ гл:* 8 сто-глава.

ПО́СТНАЯ МОЛИ́ТВА, по требнику значатся въ 23 главѣ молитвы, которыя въ началѣ поста св: четыредесятницы священникъ приходскій въ понедѣльникъ или другой день первыя седмицы въ церкви читаетъ съ умиленіемъ.

ПО́СТНИЧЕСТВО, воздержное житіе. *Тріод:* 82.

ПО́СТНИЧЕСТВОВАТИ, (*ствую, ствуеши*). Постишься, жить воздержно, постникомъ быть. *Тріод:* 81 *на обор:*

ПО́СТНЫЙ, *ная, ное,* гладный. *Григ: Наз:* 43.

ПОСТРЕЦАТИ, цаю, цаеши. Побуждать. Предисл: на библію лист: 7. *Похваляетъ, къ любви пострецая.*

ПОСТРИГА́ЛЬНЯ, тоже что и цирюльня, гдѣ стригутъ волосы. *Розыск: лист:* 62.

ПОСТРИЖЕ́НІЕ, снятіе нѣсколько власовъ ножницами, каково бываетъ на главѣ новокрещеннаго младенца, треб: гл: 11. Есть еще постриженіе при рукоположеніи діакона и священника; такъ же вступленіе въ монашество именуется ПОСТРИЖЕНІЕ. *Тамъ же въ требн.*

ПОСТЫДЕ́НЪ, на, но, посрамленъ, въ стыдъ приведенъ. Іер: 8. 12.

ПОСУЖДЕ́НІЕ, пересудъ, т. е. разсмотрѣніе дѣла въ вышнемъ судѣ. *Матѳ: Власт: сост:* Д. *гл:* 9. Иногда берется за личное переговариваніе, т е. дѣлъ или словъ чужихъ перетолкованіе въ худую сторону. *Бесѣд: Злат:* 11. 1819.

ПОСУПЛЕ́НІЕ, наклоненіе главы съ печальнымъ или зазрительнымъ видомъ; а индѣ берется за самую печаль, сѣтованіе. *Тріод:* 172

ПОСѢТИ́ТЕЛЬ, индѣ взято за надзирателя, *сѣ Греч:* епископъ; а *сѣ Лат:* curator. 1 *Петр:* 2. 25.

ПОСѢЩА́ТИ, *щаю, щаеши.* Ежели о человѣкѣ рѣчь идетъ значитъ: притти къ другу, чтобъ развѣдать о его состояніи и въ нуждѣ пособить, 1 *цар.* 17. 18. и *суд:* 15. 1. А естьли особенная рѣчь о Богѣ, тогда означаетъ его *ПРИСУТСТВІЕ,* иногдаже *НАКАЗАНІЕ* человѣку, *псал:* 88. 33. *Посѣщу жезломъ беззаконія ихъ. Исх:* 20. *псал:* 17. 3. *Исаи* 26. 21. Но чаще *ПОСѢЩАТЬ* берется притти на помощь для избавленія отъ зла. *Быт:* 21. 1 *цар:* 2. 21. *исх:* 4. 51. *Руѳ:* 1. 6. *псал:* 105. 4. *Іерем:* 15. 15. Въ томъ же смыслѣ, *Евр:* 2. 6. *Лук:* 1. 68. 78.

ПОСЯГА́ТИ, гаю, гаеши. Выходить за мужъ. Мат: 22. 30. 1 Кор: 7. ст: 9. 28. 36. 39. 1 Тим: 5. 11. 14.

ПОТАЕ́НЫЯ КНІ́ГИ, неизвѣстно отъ кого изданы. сЪ Греч: *АПОКРУФЫ. Кормч:* 17 *лист: на обор.*

ПОТВО́РНЫЙ, *ная, ное,* волшебный, чародѣйный, наколдованный, ядовитый. Прол: Март: 14. *Потворнымъ зеліемъ уморити его.* по Лат: venenatus.

ПОТВО́РСТВО, чародѣйство, колдовство. *Потреб: Филар:* 170.

ПОТИРА́ТИ, (*раю, раеши*). Долой стирать, сгладить, соскоблить. *Матѳ. Власт:* 312.

ПОТИ́РЪ, чаша съ поддономъ, въ которой на литургіи возносится св: кровь Христова, называется потиръ отъ Греч: ποτηριον; по Лат: poculum, или calix. Что являетъ потиръ въ священнослуженіи, о томъ смотри Скриж: стран: 145.

ПОТИ́ТИСЯ, (*суся, тишися*). Пошѣшь. *Прол:* 5 *Авг.*

ПОТКНУ́ТИ, или ПОТЧИ́ТИ. Воткнуть, разставить, Осіи. 5. 2. *Юже ловящіи ловъ потчнуша.*

Исход: 33. 7. *Кущу своюю потче.*

ПОТОЛЩА́НІЕ, небольшее трогань, каковое примѣчается въ біющихся жилахъ. *По Лат:* pulſus. *Дам:* 22 *лист.*

ПОТО́МНЫЙ, *ная, ное,* который послѣ насъ будетъ на свѣтѣ. *Григ: Наз:* 26. Инако *ПОТОМОКЪ*, или въ множ: числѣ *ПОТОМКИ.*

ПОТО́НКУ, въ видѣ нарѣчія берется за *ПОДРОБНО.* — Такъ же значитъ по малу, порознь, по немногу. Исход: 30. 36.

ПОТРЕ́БА, вмѣсто того, что *нужно есть, надлежитъ, должно.* Рим: 13. 5. Евр: 8. 3. Индѣ ПОТРЕБА значитъ: надобность. Евр: 7. 11.

ПОТРЕ́БНИКЪ, блинъ, лепешка. Быт: 18. 6. *Сотвори потребникъ.* Для того такъ названы, что скорѣе другихъ ястъ они поспѣваютъ. Есть и книга подъ симъ именемъ которая иначе называется *Требникъ.*

ПОТРУЖДЕ́ННЫЙ, ная, ное, выработанный, отдѣланъ. *М: Власт: лист:* 1.

ПОТРЯСЕ́НІЕ, сильное движеніе, или сильное дрожаніе, *на прим:* сердца. *по Лат:* palpitatio. Дам: 22 *лист.*

ПОТРЯСТИ ЗЕМЛЕ́Ю и НЕ́БОМЪ, перемѣну учинить въ строительствѣ свѣтскомъ и церковномъ. *Евр:* 12. 26. *Еще единого азъ потрясу не токмо землею но и небомъ.* Прежнее земли колебаніе относится къ ветхому завѣту, коимъ при Іисусѣ Навинѣ опровержено царство Ханаанское подъ идолопоклонствомъ состоявшее, и земля языческая учинилась землею Израильскою, землею Господнею, *Осіи* 9. 5. Но въ пришествіе Христово по пророчеству Аггееву, *гл:* 2. 7 Іудейское строительство какъ гражданское, такъ и церковное перемѣнились на новую землю и на новое небо, *Исаи* 65. 17. *Древняя бо минмоидоша, и се бышася нова.* 2 *Кор:* 5. 17. А что такой разумъ вы-

шеприведенныхъ словъ Павловыхъ, оное самъ изъясняетъ въ послѣдующихъ стихахъ тоя же главы.

ПОТРЯСТИ́СЯ, (потрясаюся потрясаешися). Смутиться, въ движеніе, или смятеніе притти. Матѳ: 21. 10. *Потрясеся весь градъ.*

ПОТЧЕ́НІЕ КРЕСТУ́, чинъ бывающій при основаніи церкви, когда уже дѣлатели ископаютъ ровъ на основаніе стѣнъ, тогда святитель или первоначальнѣйшій священникъ взявъ три камня положитъ ихъ на мѣстѣ, гдѣ быть святому престолу, и посреди ихъ потчетъ (т. е. водрузитъ) крестъ древянъ, и проч. *требн: Филар: глав:* 1. Такое креста потченіе съ Греческаго именуется ставропигіа, однако со всѣмъ отлично отъ патріаршей ставропигіи; ибо монастырь или церковь крестопотченія патріарша имѣетъ особенныя преимущества, и Епископу тоя страны неподсудна, но не посредственно отъ патріарха зависѣла, какъ видно у Валсамона въ *толк:* 1. *прав: Алост.* Матѳ: Власт: *стих: въ глав:* 8. *и* 9.

ПОТЧЕ́НІЕ СѢ́НИ, то есть разставливаніе шатра. Былъ праздникъ знаменитой у Іудеевъ, съ Греческаго именуемый скинопигіа, то есть сѣницъ потченіе, которой праздновали они по собраніи плодовъ, то есть въ Сентябрѣ мѣсяцѣ. Уставленъ сей праздникъ въ память того дня, въ который Моусей въ первые потче сѣницу или скинію на горѣ Синайской устроенную искуснымъ художникомъ Веселеиломъ. Въ праздникъ потченія сѣней Іудеи вышедъ въ поля, сѣни, т. е. шатры разставляли, и благодаря Бога плоды трудовъ своихъ собирали. Синакс: въ недѣлю пятдес. Сему знаменитому празднику подробное описаніе можно видѣть у Лигтвоота том: II. стран: 349. 629. 631. и проч. Упоминается о немъ въ новомъ завѣтѣ Іоан: 7. 2.

ПОТЩАЛИВЪ, прилѣженъ, исправенъ, рачителенъ. *Кормч:* 26 *на обор.*

ПОТЩА́ННЫЙ, (*ная, ное*). прилѣжно уготованный. *Соборн: лист:* 195.

ПОТЩА́ТЕЛЬНЫЙ, (*ная, ное*), скорый, исправный. *Соборн:* 193.

ПОТЯЗА́НІЕ, судное дѣло, пря, правежъ, споръ. *Кормч: лист:* 5 *на обор.*

ПОХОТНИКЪ, которой недозволеннаго желаетъ. 1 Кор: 10. ст: 6. *Яко не быти намъ похотникомъ.*

ПОХОТСТВОВАТИ, (ствую, ствуеши). Имѣть вожделѣніе, или злую похоть. Галат: 5. 17. 1 Кор: 10. 6.

ПОХРИЗМІ́ТИ, съ Греч: толкуется помазать миромъ или елеемъ. *Чин: вѣнч: цар.*

ПО ХРИСТѢ ИТИ́, быть ученикомъ его. *Матѳ:* 16. 24.

ПОЧЕРЕВЫЯ ДЕНЬГИ, въ древнія времена сбираемы были вмѣсто штрафа съ тѣхъ людей, кои со вдовою, или дѣвкою беззаконно прижили ребенка. Употреблялися таковыя деньги на милостыню убогимъ. Отмѣнены сіи сборы въ 7206 году при Патріархѣ Московскомъ Адріанѣ, какъ видно въ указныхъ статьяхъ, подъ числомъ 29 книги рукоп: Сунод: библ.

ПОЧЕРПА́ЛО, бадья, кошель, вѣдро и всякой сосудъ, коимъ можно черпать воду изъ колодезя. Іоан: 4. 11.

ПО́ЧЕСТЬ, тоже значитъ что честь. *М: Власт: сост:* А. *гл:* 9.

ПОЧИТАТИ, индѣ значитъ: дружелюбно поступать, оказывать всякія услуги. 1 *Петр:* 2. 17.

ПОЧТЕ́НІЯ, во *множестве числѣ* берется за разныя чествованія идоламъ приносимыя, и всякаго рода надлежности и орудія къ тому приличныя. *Прол:* 1 *Августа.*

ПОЧУЖДЕ́НЪ, *на, но*, удивленъ. *Григ: Наз:* 50.

ПОЩЕ́НІЕ, постъ, говѣніе. *Тріод: лист:* 115.

ПОЮ́ЩЕ, ВОПІЮ́ЩЕ, ВЗЫВАЮЩЕ и ГЛАГОЛЮЩЕ: сими реченіями священникъ на литургіи возглашая и согласуяся съ предчтенною имъ молитвою, въ коей упомянуты небесные духи, означаетъ четырехъ животныхъ, въ писаніи показанныхъ подъ образомъ орла, тельца, льва и человѣка. Что св: Германъ такъ толкуетъ: ПОЮЩЕ орлу прилично; ВОПІЮЩЕ тельцу; ВЗЫВАЮЩЕ льву; ГЛАГОЛЮЩЕ человѣку. Къ симъ реченіямъ придаетъ св: Іаковъ въ своей литургіи пятое СЛАВОСЛОВЯЩЕ; но какъ оное только объявляетъ конецъ четырмя словами тѣми намѣренной, для того св: Василіемъ и св: Златоустомъ оставлено.

ПО́ЯЗДЪ, тоже что поѣздъ, поѣздка. *Корм: предсл: лист:* 8 *на обор.*

ПОЯСА ОТРѢШИ́ТИ, выключить изъ военной службы, разжаловать. *Корм:* 328 *на обор.*

ПОЯСНЫЙ ОБРАЗЪ, называется такой, на которомъ половина человѣческаго изображенія значится, т. е. отъ главы до чрева.

ПО́ЯСЪ, по звѣздозаконію значитъ особенную часть или кругъ небесный, коихъ считается девять, т. е. перводвижимое небо, твердь, гдѣ недвижныя звѣзды и седмь круговъ планитныхъ. *Дам:* 13 *лист.*

ПОЯ́ТИ, (поемлю, поемлеши). Взять, брать. Мат: 2. 13. 14. 20. 21. Индѣ значитъ: *жениться.* Мат: 5. 32. глав: 22. 24. Марк: 12. 19. 20. 21. 22. Лук: 20 Иногда *судиться,* или на судѣ обличать. Дѣян: 19. 38. *Да поемлютъ другъ на друга.*

ПОЯ́ТИСЯ, (поемлюся, поемлешися). Взяту быть. Мат: 24. 40. Лук: 17. 34. 35. 36.

ПОЯ́ТНЫЙ, *ная, ное,* постижный, *по Лат:* comprehensibilis. *Дам:* 18 *листъ.* т. е. коего понять можно.

ПРАБАБА, то есть прабабушка, такое названіе въ

писанїи придается Евѣ, праматери человѣческаго рода.

ПРАВДА, въ священныхъ книгахъ иногда берется вмѣсто *правильно, достойно, надлежитъ.* Матѳ: 20. 4. *Еже будетъ правда, дамъ вамъ.* и стих: 7. Индѣ значитъ оправдающаго насъ Христа. 1 *Кор:* 1. 30. а иногда оправданнаго человѣка, 2 *Кор.* 5. 21. Берется за исповѣданіе Христіанскаго благочестія, *Матѳ:* 5. 10. 1 *Петр:* 3. 14. за совершенство, *Евр:* 5. 13. Индѣ взято за всякую добродѣтель. *Матѳ:* 5. 20. *Аще не избудетъ правда ваша паче книжникъ. Соборн: лист:* 2.

ПРАВДОСЛО́ВІЕ, тоже что праведнословїе. Зри соб: лист: 233.

ПРАВДОСУДИВЪ, *ва, во,* правосудный, который по правдѣ судитъ. *Соб:* 122.

ПРА́ВЕДНИКЪ, подъ симъ именемъ иногда разумѣется *лицемѣръ*, который думаетъ о себѣ, что онъ праведенъ, и желаетъ, чтобъ люди о немъ такъ же думали. *Матѳ:* 9 13. и 23. 28. иначе святоша.

ПРАВЕДНО́СЛОВІЕ, правосудный приговоръ, справедливое изреченіе. Соборн: лист: 232 на обор. *Праведнословію Божію къ намъ.*

ПРА́ВИЛНИКЪ, сказатель или изложитель правилъ церковныхъ, инако *КАНОННИКЪ, Кормч. напреди* симъ именемъ названъ Матѳей Властарь Іеромонахъ Греческій, славный въ 1335 году.

ПРА́ВИЛНИЦА, указательная таблица. *М: Власт: сост:* м.

ПРАВИЛО, имѣетъ разныя знаменованія въ писаніи; собственно же берется за опредѣленіе и уставъ, коимъ христіане направляются къ правовѣрію, и житію благочестному. *М: Власт: предсл.* таковы суть правила апостольскія и отеческія.

ПРАВИНА, правость, на судѣ оправданіе. *Мате: Власт: сост:* Е. *гл:* 32.

ПРАВИ́ТЕЛЬ, который смотритъ за чьею жизнію, дабы была порядочна, пѣстунъ, дядька. *Прол:* 21 *Іул.*

ПРАВОЖИВУ́ЩІЙ, который живетъ благочестно. *Номокан:* 228 *статья.*

ПРАВОЛУ́ЧНЫЙ, *ная, ное,* который имѣетъ прямую лучу, премудр. Солом: 5. 21. *Пойдутъ праволучныя стрѣлы молніины.* то есть молнія прямо пущенная, въ намѣренную цѣль попадетъ безъ ошибки.

ПРАВОСЛА́ВІЕ, подъ симъ именемъ разумѣется въ церковныхъ книгахъ первая неделя св: четыредесятницы, въ память возстановленнаго благочестія и почитанія св: иконъ узаконенная, какъ видно въ сунаксаріи на тотъ день по 6 пѣсни въ тріоди положенномъ.

ПРАВОСЛАВНОКАѲОЛИ́ЧЕСКІЙ, *ская, ское,* т. е. соборный, или вселенскій, всѣмъ общій; такое сложное названіе придается церкви святой восточной, для различія отъ западныя, коя присволяетъ себѣ титулъ *каѳолическія* несправедливо; наша же церковь именуется православнокаѳолическою. *Чин: исповѣд: лист:* 7. Такъ же церкви еретическія и раскольническія любятъ называться *православными,* хотя не дѣльно, но *каѳолическими* никакъ не льзя ихъ именовать, что не по всему свѣту разсѣяны, и не вселенскако держатся ученія вѣры, но въ нѣкоторыхъ мѣстахъ съ своимъ зловѣріемъ бываютъ терпимы.

ПРАВОСЛАВНЫЙ, сіе почтенное имя придается такому христіанину, которой послѣдуетъ благочестивому ученію, и неприемлетъ противныхъ церкви православной мнѣній. Тоже разумѣется и о церкви, когда она именуется православная.

ПРАВОСѢКУ́ЩІЙ, *щая, щее,* справедливо управ-

ляющій. *Бесѣд: Злат.*

ПРАВОСѢ́ЧУЮЩЪ, (*ща, ще*), который идетъ прямо. *Григ: Наз:* 8.

ПРАГЪ, порогъ, брусъ, что подъ дверьми. Исход: 12. 7.

ПРАЗДЕНЪ, дна, дно, безъ дѣла, ничемъ не занятъ. Мат: 20. 2. *Видѣ ины стояща на торжищи праздны.*

ПРАЗДНИКИ, такъ называются тѣ иконы, которыя въ большихъ храмахъ надъ первымъ ярусомъ иконостаса поставляются съ изображеніемъ на нихъ 12. главныхъ праздниковъ Господскихъ *описн. книг. соборн.*

ПРАЗДНИКИ ЦЕРКО́ВНЫЕ, у христіанъ троякіе суть: 1) Господскіе или Владычни, на примѣръ, благовѣщеніе, рождество Христово, срѣтеніе, крещеніе и проч. 2) Богородичны, на примѣръ, рождество Богоматере, введеніе во храмъ, успеніе и проч: 3) Великихъ святыхъ, какъ то Іоанна Предтечи, Апостоловъ Петра и Павла и прочіе. Главнѣйшіе праздники именуются дванадесятые, по числу ихъ, и въ церковныхъ книгахъ состоятъ подъ такимъ знакомъ ⊕. Прочіе же имѣютъ особыя знаменія, какъ видно въ мѣсяцословахъ; изъясненіе же оныхъ зри въ книгѣ уставъ и Псалтыри съ возслѣдованіемъ.

ПРАЗДНИКОВЪ ПРАЗДНИКЪ, живоносное воскресеніе Господа нашего Іисуса Христа, т. е. святая пасха. *пентикост.*

ПРАЗДНИКЪ, то есть упраздненіе отъ дѣла; понеже въ силу четвертыя заповѣди запрещено дѣлать въ праздники. Берется за все опрѣсноковъ празднество. *Матѳ:* 26. 5.

ПРАЗДНИКЪ ОПРѢСНОКОВЪ, пасха Іудейская, празднованная седмь дней, въ кои не позволено было Іудеямъ ѣсть пищи кислой, но только прѣсную и безквасную. Исход: 23. 15. Лук: 22.

1. И сей праздникъ первый былъ у Евреевъ; смотри *пасха*, а вторый *пятьдесятница*, третій *трубъ и сѣницъ потченія*. О чемъ упоминается въ синаксарѣ на среду преполовенія.

ПРА́ЗДНИКЪ СЕДМИ́ЦЪ, *второз:* 11. 10. и 2 *Маккав:* 12. 31. Именуется ПЯТЬДЕСЯТНИЦА яко по прошествіи седми недѣль отъ пасхи празднуемая. Смотри *лентикостіа*, *Исход:* 23. 16. Сей же день названъ *праздникъ жатвы первородныхъ житъ*. Ибо по окончаніи жатвы, въ пятьдесятницу приносили два хлѣба начатковъ, изъ новаго жита печеные, какъ изъяснено. *Левит:* 23. 17.

ПРА́ЗДНИЧНОЕ, къ празднику принадлежащая вещь, или въ праздникъ приносимая, *напр:* *олрѣсноки* Іудейской Пасхи.

ПРА́ЗДНОСТЬ, у Исаіи *гл:* 1. *ст:* 14 сказано о извѣстномъ дни, въ который, по чрезвычайному установленію, запрещено быть народу отправлять всякую работу, такъ какъ бы въ нарочитый праздникъ, а только упражняться въ жертвоприношеніи и прочихъ обрядахъ. Таковъ запрещенный день былъ осьмой въ праздникѣ потченія сѣней. *Левит:* 23. 36. и послѣдній въ пасхѣ. *Второз:* 16. 8. и другіе праздники отъ церкви назначенные. *Іоил:* 1. 14. 4 *царст:* 10. 20.

ПРАКСЕА́НЕ, еретики по Праксѣ Асійскомъ такъ названы, которой былъ въ третьемъ вѣкѣ.

ПРАМА́ТИ, бабушка, такъ именуется Ева, прародительница наша. *Соборн:* 206. *на обор.*

ПРА́МЪ, *просто* поромъ, то есть большое плоскодонное судно для перевозу чрезъ рѣку. *чет: мин:* 13 *Іул.* по здѣшнему стругъ, или барка намощенная накатомъ бревенчатымъ или дощатымъ поломъ съ краями на ровнѣ. *по Лат:* ponto, или ratis.

ПРА́ТИ, *перу*, то есть топчу, гнету. Апок: 7. 14. или отъ глагола *ПРУ*. Дѣян: 9. 5 и гл:

26. 14. и значитъ *ногами бить*, просто *лягаться*.

ПРА́ШНЫЙ, *ная, шное*, который въ прахѣ, т. е. въ пыли, или въ сухой землѣ. *Прмолог:* 8 *глас. лѣснь 1. Ногами прашными.*

ПРА́ЩА, каменометательное оружіе, коимъ Давидъ побѣдилъ Голіаѳа. 1 Царст: 17. по Греч: *σφίνδόνη*; по Лат: funda.

ПРА́ЩИЦА ДУХОВНАЯ, есть книга печатная противъ вопросовъ раскольническихъ, сочинена Питиримомъ Епископомъ Нижегородскимъ 1717 года, имѣетъ названіе такое по приличію иносказательнымъ смысломъ, какъ видно изъ предисловія оной книги.

ПРА́ЩНИКЪ, искусный въ каменометаніи изъ пращи. Суд: 20. 16. *Пращницы мещуще каменіе ко власу и нелогрѣшающе.* т. е. такъ мѣтко камни пускали, что безъ ошибки попадали издали въ самую малую вещь. Хотя сіе и удивительно кажется, однако тожъ самое повѣствуетъ Иродотъ о Камвизѣ кн: 3. Аріанъ о Индѣйцѣ, Ѳемистій о Меріонѣ Критскомъ и прочіе о другихъ.

ПРА́ЩНСТВУЮЩІЙ, *щая, щее*, который пращею сражается. *Григ: Наз:* 29.

ПРЕБЕЗМѢ́РСТВОВАТИ, (*ствую, ствуеши*). Изъ мѣры вонъ выходить, превосходить мѣру. *Собори:* 36.

ПРЕБЛАЗНИ́ТИ, (*знію, зниеши*). Обмануть, прельстить. *Корм:* 261.

ПРЕБЛУЖДА́ТИ, (ждаю, ждаеши). Сквернодѣйствовать, чинить непотребство. Іуд: стих: 7.

ПРЕБЛУДОДѢ́ЙСТВО, великое беззаконіе, когда мужъ съ чужею женою или съ монахинею, или жена съ чужимъ мужемъ, или съ монахомъ блудодѣйствуетъ, сей грѣхъ бо́льшій есть блуда. *чин: исповѣд: лист:* 22.

ПРЕБОЛѢ, нарѣч: еще больше, вящше. 2 Кор: 11.

23. *Въ разныхъ преболѣ.*

ПРЕБЫВА́ТИ, индѣ значитъ великое таинство, *Іоан:* 14. 10. и 15. 10. А въ иныхъ мѣстахъ писанія, Божеское благодатное присутствіе между избранными людьми, *исход:* 29. 46. и *прол.*

ПРЕБЫ́ТІЕ, пребываніе. *Соборн: лист:* 20 *на обор.*

ПРЕБЫ́ТНЫЙ, *ная, ное*, долгопребывающій. *Соб:* 66 *на об.*

ПРЕВЗЫ́ТІЕ, превосходство, преимущество. *Прол:* 27 *Окт.*

ПРЕВИТА́ТИ, (таю, таеши. Пресѣлиться, выѣжжать, странствовать, переѣжжать. Псал: 10. 1. *Превитай ло горамъ яко птица.*

ПРЕВОЗЛАГА́ТИ, (гаю, гаеши). Лишнее прибавить. Гал: 2. 6.

ПРЕВОЗЛО́ГЪ, преизобильность, преизящность, превосходство. *Дан:* 11 *лист.*

ПРЕВОЗРАСТА́ТИ, (стаю, стаеши). Умножаться. 2 Сол: 1. 3.

ПРЕВОЗРА́СТНЫЙ, ая, ое, совершенныхъ лѣтъ человѣкъ. 1 Кор: 7. 36. *Аще есть превозрастна.* то есть *сросшая.*

ПРЕВРА́ТЕНЪ, *тна, тно*, непостоянный, развратный, злонравный, развращенный. Прол. Март: 7. *не превратна.* таковъ былъ нравъ прежнихъ монаховъ, что они не были аки трость вѣтромъ колеблемая, но шверды во благочестіи, и житіи добродѣтельномъ.

ПРЕВРА́ТСТВО, тоже что *ПРЕВРАЩЕНІЕ*, единой вещи на другую премѣненіе. *Аѳан: слов:* 2.

ПРЕВСЯ́КО, *нарѣчіе*, всеконечно. *Григ: Наз:* 21.

ПРЕВШЕ́ДШІЙ, *шая, шее*, превозшедшій, который превзошелъ, на прим: время. *Кормч: лист:* 410.

ПРЕВЫ́СПРНИЦА, во рту верхнее мѣсто надъ

языкомъ, кое по просту называется ноíбо; а *съ Грец:* лалока. *Дам:* 21 *лист.*

ПРЕВѢ́СЫ, вѣсы; или коромысло у вѣсовъ. Прем: 11. 23.

ПРЕВѢЩА́ТИ, (щаваю, ваеши). Возмутишь другихъ къ чему, бунтъ начать. Дѣян: 21. 37. *Прежде сихъ дней превѣщавый.* Исторію сего обманщика, приведшаго народъ къ мятежу, можно видѣть у Іосифа книг: древн: 20. глав: 12.

ПРЕВЯ́ЗОВАТИ, (зую, зуеши). Перевязать, обвязать, на прим: руку или иной членъ чемъ нибудь съ примѣтами. Требн: лист: 28. *Не превязуеши ли животныя, да не снѣстъ є волкъ.* и проч. за что въ номоканонѣ положено на таковыхъ суевѣрныхъ запрещеніе отъ причастія на нѣсколько лѣтъ, подъ числомъ 18. 19. 20. и проч. Самое суевѣрное дѣйствіе именуется *ПРЕВЯЗАНІЕ.* Требн: лист: 28.

ПРЕГУ́ДНИЧЕСКІЙ, *ская, ское,* тоже, что мусикійскій, органный. прол: Нояб: 21. *Прегудническія гласы трубяще.*

ПРЕДАНІЕ, индѣ значитъ: ученіе изустно преданное, у Іудеевъ *КАБАЛОЮ* именуемое, *Матѳ:* 15. 3. *Марк:* 7. 3. По сказанію Жидовскихъ учителей сей неписанный законъ ведетъ свое производство отъ Моисея, и такъ достовѣренъ, что никто не могъ сумнѣваться о его истиннѣ, хотя начальники сонмища Іудейскаго часто толкованіями своими его дополняли. *Лигѳ:* 1. 518. *ПРЕДАНІЕ* въ новой благодати есть писаніе Апостольское и св: отцевъ, церковію православною принятое, 2 *Сол:* 2. 15. кое хранить должно христіанамъ. Зри *тамъ же.*

ПРЕДА́НІЕ СТАРЕЦЪ, Матѳ: 15. 2. *По что ученицы твои преступаютъ преданіе старецъ?* то есть такіе обряды, кои отъ предковъ аки изъ рукъ въ руки преданы, или которые приняты и одобрены старшими людьми, управлявшими

церковію вешхозаконною.

ПРЕДА́НІЯ ЦЕРКО́ВНЫЯ, въ новой благодати суть такія писанія, кои хотя не изображены точно въ священныхъ книгахъ, однако церковію приняты, яко нужные къ изъясненію догматовъ вѣры, къ учрежденію обрядовъ церковныхъ и нравовъ христіанскихъ. 1 Кор: 11. 2. 2 Сол: 2. 15. Пространно доказано о преданіяхъ Апостольскихъ и св: отецъ въ книгѣ Камень вѣры.

ПРЕДА́ТЕЛЬСТВОВАТИ, (ствую, ствуеши). предать кого, предателемъ быть. Соборн: лист: 234 на обор. и 197 *Предательствованну сущу отъ своея жизни.*

ПРЕДВАРИ́ТИ, (*ряю, ряеши*). Упредить, напередъ притти. *Пентик.*

ПРЕДВОЗГЛА́СНАЯ НЕДѢ́ЛЯ, цѣлая седмица, состоящая между недѣльми о мытарѣ и о блудномъ сынѣ; потому въ церковныхъ книгахъ именуется *предвозгласная*, что предвозвѣщаетъ намъ св: постъ наступающій. Тріод: пост: лист: 7.

ПРЕДДВЕ́РІЕ, крыльцо, папертъ, притворъ у храма. Сырная седмица въ церковныхъ книгахъ именуется *преддверіе поста*, потому что ею входимъ въ св: четыредесятницу. Тріод: постн: лист: 45 на обор.

ПРЕДДВО́РІЕ, тоже что преддверіе, или предъ дворомъ мѣсто. Марк: 14. 68. *Изыде вонъ на преддвоpіе.*

ПРЕДЕРЖА́ЩІЙ, щая, щее, верьховную власть имѣющій. Рим: 13. 1. *Всяка душа властемъ предержащимъ да повинуется.*

ПРЕДВНОСИ́ТЕЛЬНО, *нарѣч:* напредъ введя. *Соб:* 47 *на об.*

ПРЕДВОСПОМЯНУ́ТЫЙ, (*тая, тое,*) преждереченный, вышепоказанный. *Соборн:* 218 *на обор.*

ПРЕДЗНА́ТИ, (*знаю, знаеши*). напередъ узнать. *Соборн:* 249.

ПРЕДЕРЖА́ТИ, (жу, жиши). Протязать, обЪявлять за причину, содержать. Филип: 2. 16. *Слово животно предержаще.*

ПРЕДЗНАМЕНАНІЕ, надписанїе, надпись, или заглавіе. Соборн: 176.

ПРЕДЗРѢ́ВШІЙ, ая, ее, предвидѣвшїй. Евр: 11. 4.

ПРЕДЗРѢ́НІЕ ГЛАВИ́ЗНОЕ, оглавленїе на книгу, предсказанїе главЪ тоя книги. Скрижал: лист: 1.

ПРЕДИ́, нарѣч: значитЪ: *предѣ*, или на *передн.* Лук: 10. 28. *Идяше преди.* Соборн: лист: 234. *И свѣтЪ преди.*

ПРЕДИКОВА́ТЬ, *сѣ Лат:* толкуется проповѣдывать. *Указ:* 742 *года*, 31 *день о монаш:* гдѣ въ 7мЪ пунктѣ есть и ПРЕДИКАТОРЫ, то есть проповѣдники.

ПРЕДИРАТИ, (раю, раеши). Раздирать. Іоан: 19. 24.

ПРЕДИТЕЩИ́, (предитеку, предитечеши). НапередЪ итти, или бѣжать. Лук: 19. 4. *И предитекЪ возлѣзе на ягодичину. ПРЕДѢИТИ*, значитЪ тоже.

ПРЕДЛЕЖА́ТИ, (жу, жиши). Быть, присутствовать. 2 Кор: 8. 12 *Аще бо усердіе предлежитЪ.* Іуд. 1 7. *ПредлежатЪ вѣ показаніе.* т. е. предложены суть.

ПРЕДЛО́ГЪ, по грамматикѣ есть часть слова несклоняемая, инымЪ частямЪ слова предполагаемая, *предлогу* послѣдуетЪ едина надлежность, т. е. *падежѣ*, родительный, дашельный, винительный, творительный, и сказательный. *Предлоговѣ* въ Славенскомъ языкѣ 20. *Грам: Мелет:* 190 и 191.

ПРЕДЛОЖЕ́НІЕ, прозрѣніе. *Бесѣд: Злат:* 170. ТакЪ же мѣсто въ алтарѣ сосудохранительницы, кое просто называютЪ *жертвенникЪ*, на коемЪ проскомидія совершается, а что оно знаменуетЪ, смотри Скрижал: гл: 17. стран: 73.

ПРЕЛОЖЕ́НІЯХЛѢ́БЫ, двенадцать хлѣбовЪ, кои не-

пресщанно въ ветхозаконномъ храмѣ на трапезѣ были предлагаемы, по числу 12 колѣнъ Израильскихъ, какъ видно въ *книгѣ исход: гл:* 25. ст: 30. *Левит:* 24. 5. 6. и 7. Обрядъ предложенія и снятія хлѣбовъ значится у *Лигтвоота* въ описаніи храма Іерусалимскаго, *дѣлен:* 5. *главы* 14. Смотри *ХЛѢБЫ ПРЕДЛОЖЕНІЯ.*

ПРЕДНАПИ́САНЪ, на, но, прежденисанъ, напредъ описанъ. Рим: 15. 4. Галат: 3. 1.

ПРЕДНАПИСОВА́ТИ, сую, суеши. Прежденаписать. Ефес: 3. 3. Рим: 15. сших: 4.

ПРЕДНАРЕЧЕ́ННЫЙ, ная, ное, прежденазначенный, назнаменованный. Дѣян: 10. 41.

ПРЕДНАРИЦА́ТИ, цаю, цаеши. Назначить, предопредѣлить. Дѣян: 4. 28.

ПРЕ́ДНАЧИНАТЕЛЬНЫЙ ПСАЛО́МЪ, именуется 103, коимъ начинается вечерняя служба и всенощное бдѣніе: *благослови душе моя Господа, Господи Боже мой возвеличился еси зѣло.* По Греч: προοιμιακός; по Лат: prooemialis.

ПРЕ́ДНІЙ, няя, нее, первый, вящшій, изящный 2 Кор: 11. 5. Галат: 1. 17. Иногда значитъ тоже что *передній.* Филип: 3. 13.

ПРЕ́ДНЯЯ, во *множ: числѣ* значитъ будущее время. *Соборн: лист:* 207 *на обор.*

ПРЕДОБРУ́ЧНИКЪ, который сговариваетъ жениха съ невѣстою. *Григ: Наз:* 10 *на обор.*

ПРЕДОПРЕДѢЛИ́ТИ, ляю, ляеши. Прежде опредѣлить, напредъ уставить. Требн: гл: 5. то есть за ранѣе что положить.

ПРЕДОТВЕ́РСТИСЯ, (предотверзаюся, зашися). Напредъ отвориться, или открыться. Тріод: пост: лист: 44.

ПРЕДОЧИСТИ́ТЕЛЬНЫЙ, ная, ное, преждеочищающій. Тамъ же.

ПРЕДПОВѢ́ДАТИ, (*дую, дуеши*). Напредъ сказать. *Соборн:* 354 *на обор.*

ПРЕДПОВѢСТВОВА́ТИ, (*ствую, ствуеши*). Напередъ сказывать. *Соб:* 106 *на об.*

ПРЕДПОДЛЕЖА́ЩІЙ, *щая, щее,* предваряющій, предшествующій, предуготованный. *Дамаск:* 8 *о вѣрѣ.*

ПРЕДПОМЯНЕ́НЫЙ, *ная, ное,* преждепомянутый, предсказанный, вышеобъявленный. *Соборн: лист:* 4 *на обор.*

ПРЕДПОСЛА́ТИ, (предпосылаю, предпосылаеши). Напредь послать. Дѣян: 18. 27.

ПРЕДПОУЧА́ТИСЯ, (*таюся, таешися*). Прежде надуматься. *Соб: лист:* 11.

ПРЕДПОЧИТА́НІЕ, особенная предъ другими честь. *Прол:* 14 *Іул.*

ПРЕДПРА́ЗДНСТВЕННЫЙ, ная, ное, до предпразднства принадлежащій. Трїод: пост: лист: 45.

ПРЕДПРА́ЗНСТВО, день предъ господскимъ или богородичнымъ праздникомъ, на примѣръ предпразднство рождества Христова, Богоявленїя и проч. По тому такъ называется, что въ тотъ день стихи поются, означающіе слѣдующій праздникъ.

ПРЕДПРІЯТІЕ, иногда значитъ обычай. *Бес: Злат.*

ПРЕДПУ́ТІЕ, приготовленїе или вступленїе въ путь. *Скриж:* 124 *стран.*

ПРЕДПУ́ТІЕ ПОСТА, вступленїе во св: постъ. Трїод: пост: лист: 44.

ПРЕДРА́ТНИКЪ, который стоя на переди строя сражается съ непріятелемъ. *книг: Розыск.* по Греч: προμαχος; *по Лат:* antesignanus.

ПРЕДРЕЩІЙ, (предрекаю, предрекаеши). Предсказать, пророчествовать. Дѣян: 1. 16.

ПРЕДРУ́ЧНЫЙ, (*ная, ное*), готовый, въ рукахъ состоящій. *Григ: Наз:* 2 *на обор.*

ПРЕДСЛО́ВІЕ, тоже что предисловїе. Прав: испов:

вѣры вопр: 9. часть 2. *Предсловіе Господней молитвы отче нашъ, иже еси на небесѣхъ.*

ПРЕДСОВЕРШЕ́ННЫЙ, *ная, ное,* который старѣе всѣхъ въ совершенствѣ. *Дамаск:* 1 *о вѣрѣ.*

ПРЕДСТАВИТЕЛЬНО, чѣмъ можно показать, или изъяснить. *Дамаск:* 1 *о вѣрѣ.*

ПРЕДСТАТЕЛЬ, начальникъ. Дѣян: 24. 5. или заступникъ.

ПРЕДСТАТЕЛЬСТВО, старѣйшинство, начальство, владычество. *М: Власт: предст.*

ПРЕДСТОЯ́ТЕЛЬ, есть старшій въ обители, на примѣръ архимандритъ или игуменъ. На иныхъ мѣстахъ въ церковныхъ книгахъ называется *настоятель.* Устав. и Трiод.

ПРЕДСѢДАНІЕ, вышшее или первое мѣсто предъ другими въ собранiи. *Прол:* 14 *Iюл.*

ПРЕДСѢДАТЕЛЬ и ПЕРВОСѢДАЛЬНИКЪ, Епископъ, ибо онъ главный сидитъ между пресвутерами. *Предисл: Корм.*

ПРЕДТЕ́ЧА, которой напреди идетъ, по Греч: *πρόδρομος;* по Лат: praecursor. Предтеча Христовъ Іоаннъ именуется по тому, что первый Христа проповѣдалъ, и въ его имя крестилъ, и такъ путь уготовалъ людямъ, дабы они вѣрою ко Христу приходили, и емубъ послѣдовали. Мат: 3. 3. Марк: 3. 2. Исаи 40. 3.

ПРЕДТЕ́ЧА НАШЪ, есть Христосъ Евр: 6. 20. *Идѣже предтеча о насъ вниде Iисусъ.* Предтеча въ нравственномъ смыслѣ есть тотъ, кто примѣромъ своимъ предшествуетъ другимъ, что самое на Спасителѣ нашемъ видимъ: онъ первый взошелъ на небеса, возбуждая и насъ своимъ примѣромъ, дабы презрѣвши земная взирали къ небеснымъ, гдѣ Христосъ одесную Бога сѣдитъ. Кол: 3. 1. 2.

ПРЕДТЕ́ЧНЫЙ, *чная, чное,* до предтечи принадлежащiй. *Григ: Наз:* 48.

ПРЕДТОЧИ́ЛІЕ, мѣсто нарочно выкопанное предъ точиломъ, куда стекаетъ виноградное вино. Исаи 5. 2.

ПРЕДУКАРЯ́ТИ, (ряю, ряеши). Напредъ винить, прежде укорять. Рим: 3. 9. *Предукорихомъ бо Іудеи же и Еллины.*

ПРЕДУ́СПШІЙ, *шая, шее,* преждеусопшій, т. е. умершій. *Соб:* 25.

ПРЕДУСРѢ́СТИ, (*предусрѣтаю, тещи*). Встрѣтить напередъ. *Соб: лист:* 11 *на обор.*

ПРЕДУСТА́ВИТИ, (вляю, вляеши). Прежде опредѣлить, Дѣян: 17. 31. Рим: 8. 29. и 30. 1 Кор: 2. 7.

ПРЕДУСТАВЛЕ́НІЕ, тоже что и предопредѣленіе, совѣтъ напредь положенный. *Бесѣд: Злат.*

ПРЕДУТВЕРЖДЕ́ННЫЙ, ная, ное, прежде утвержденъ. Гал: 3. 15. и 17.

ПРЕДУЧИНЕ́ННЫЙ, ная, ное, прежде уставленный, или опредѣленный. Дѣян: 17. 26.

ПРЕДЧИ́НІЕ, напредь учрежденное чиноположеніе, прежній порядокъ. Суд: 6. 26.

ПРЕ́ДЪ, т. е. перо́дъ. *Грам: Макс: Грек.*

ПРЕ́ДЪ БО́ГОМЪ, *Быт:* 6. 11. *Растлѣся земля предъ Богомъ.* то есть пренебрегши Бога и гнѣвъ его, не боясь Бога, и не взирая на его негодованіе, грѣшили: въ такой же силѣ сей предлогъ взятъ *Быт:* 10. 9.

ПРЕДЪИЗБРАННЫЙ, *ная, ное,* который напредь избранъ къ чему. *Чет: мин: Іул:* 13. *Имутъ родити дщерь предъизбранную отъ сѣковъ въ матерь Мессіи.* т. е. Богородицу Марію.

ПРЕДЪИМУ́ЩІЙ, *щая, щее,* который всѣхъ превосходитъ, или превышаетъ. *Дам: лист:* 4. Индѣ стоитъ усѣченно ПРЕИМУЩЪ.

ПРЕДѢЛЪ, граница, уѣздъ, рубежъ. Мат: 2. 16. 22. Дѣян: 13. 50. и гл. 17. 26. Псал: 67. 14. и

прѣч. ПРЕДѢЛЫ еще просто именуются меньшія церьви, придѣланныя къ большимъ храмамъ. Индѣ тоже значитъ, что *по Лат:* definitio то есть ограниченіе, или опредѣленіе. *Дам:* 11 *листъ.*

ПРЕДѢЛЪ ОТЦЕ́ВЪ называется св: мученица Евфимія, почему? смотри въ прологѣ и Четьей минеи 11 дня Іулія.

ПРЕДѢЛЬСТВУЮЩІЙ, *щая, щее,* который описываетъ, или изъясняетъ вещь опредѣленнымъ образомъ; *по Лат:* definiens. *Дам:* 25 *лист.*

ПРЕЕМАНІЕ, преемство, бытіе одного послѣ другаго. *Матѳ: Власт.*

ПРЕЕ́МНИКЪ ЦАРЕ́ВЪ, въ писаніи не значитъ наслѣдника престола, который бы воцарился на мѣсто бывшаго, но начальника во дворѣ царскомъ. 1 *парал:* 18. 17. *Сынове Давидовы первіи преемницы царевы.* А 2 *царст:* 8. 18 онижъ названы *начальницы двора.* т. е. первые при дворѣ люди, какъ можно примѣтить *въ* 41 *главѣ быт:* о Іосифѣ, начиная отъ 40 стиха по 56, что онъ былъ такъ же преемникъ царевъ, кромѣ престола.

ПРЕЖДА, третіе лице прошедшаго *врем:* отъ глагола преждати. т. е. переждалъ, перемѣшкавши. *Пром:* 1 *Окт.*

ПРЕЖДА́НІЕ, время урочное для ожиданія чего. *Корм:* 405 *на обор.* Индѣ взято за продолженіе, медленіе, мешканье. *Корм:* 106 *лист.*

ПРЕ́ЖДЕ ДА́ЖЕ, нарѣч: прежде нежели какъ, покамѣстъ, когда еще. Псал: 38. 14. и 118. ст: 67. Мат. 1. 18. и гл: 26. 34. и 75. Дѣян: 2. 29.

ПРЕ́ЖДЕ ПОМА́ЗАНІЯ, такая надпись имѣется надъ псалмомъ 26 и возносится на Пророка Давида троекратно помазаннаго на царство, 1) при отцѣ своемъ Іессеѣ въ Виѳлеемѣ, 2) въ Хевронѣ, 3) въ Іерусалимѣ, какъ воцарился дѣйствительно:

по мнѣнїю же Іеронимову якобы о второмъ помазании здѣсь гласитъ надпись, и прилагается ко Христу Господу в'ышшимъ смысломъ.

ПРЕЖДЕОСВЯЩЕ́ННАЯ ЛИТУ́РГІА, смотри Литургїа преждеосвященная.

ПРЕЖДЕОТШЕ́ДШІЙ, *шая, шее,* который до сего времени скончался, т. е. преждеусопшій, или напредь сего умершій. *служебн: на вечерни* велик.

ПРЕ́ЖЪ, предлогъ, тоже значащій, что, *прежде* или напредь. *Увѣщ: свят: Сѵнода* 1722 *года незаконнымъ страдальцамъ.*

ПРЕЗИМЎВШІЙ, шая, шее, который перезимовалъ. Дѣян: 28. 11.

ПРЕЗМУЖЕЖЕ́НЪ, Григ: Наз: 40. По баснословїю Еллинскому имѣющій мужеское естество выходилъ за мужъ и былъ женою, какъ видно въ исторіи языческихъ божковъ.

ПРЕЗО́РЛИВЫЙ, вая, вое, гордый, который другихъ презираетъ. Іерем: 43. 2.

ПРЕЗѢЕСТЕ́СТВЕННЫЙ, ная, ное, чрезѣестественный, не по естеству. Рим: 1. 26.

ПРЕЗЕ́ЛЬНЫЙ, ная, ное, великій, преизящный. Ефес: 2. 7.

ПРЕЗЫЙМЯ, прозваніе. *Матѳ: Власт: сост:* Е. *глав;* 3.

ПРЕИЗБЫ́ТИ, (преизбываю, ваеши). Довольну или изобильну быть. Мат: 13. 12. гл: 25. 29.

ПРЕИЗБЫ́ТОЧЕСТВІЕ, великое изобилїе, или довольство. Ефес: 3. 20.

ПРЕИЗБЫ́ТОЧЕСТВОВАТИ, ствую, ствуеши. Предовольну, или преизобильну быть. Рим: 5. 22. 2. Кор: 7. 4. Исход: 16. 18.

ПРЕИЗЛИ́ХА, нарѣч: сильно, зѣло, жестоко, вельми. Марк: 7. 37. *И преизлиха дивляхуся глаголюще.* Дѣян: 26. стих: 11. 1. Сол: 3. 10. Индѣ сіе реченіе поставлено съ придачею *ло*, 1

Сол: 5. 13. *И имѣйте я по прелизлиха въ любви.* значитъ же тоже.

**ПРЕИЗЛИ́ШЕСТВОВАТИ**, (ствую, ствуеши). Изобиловать, весьма умножиться. Рим: 5. 15.

**ПРЕИ́МАНЫЙ**, ая, ое, перебраный, перевязаный чемъ, Исаи: 3. 22. *Топицы преиманы златомъ.* т. е. флеръ съ золотомъ.

**ПРЕИМУЩЕСТВИ́ТЕЛНЫЙ**, *ная, ное,* преизящный. *Дамаск:* 1 *о вѣрѣ.*

**ПРЕИМѢ́ТИ**, (мью, мѣеши). Имѣть превосходство, или преизящность; преимуществовать. Рим: 3. 9. *Что убо преимѣемъ ли? никакоже.*

**ПРЕИСПЕЩРЕ́ННЫЙ**, ная, ное, распещренъ, въ разноцвѣтномъ убранствѣ. Псал: 44. 10. 14.

**ПРЕИСПО́ДНІЙ**, няя, нее, очень низкій, весьма глубокій. Псал: 62. 10. Псал: 85. 87 и 138. Фил: 2. 10.

**ПРЕИСПО́ДНЯЯ ЗЕМЛЯ́**, инде взято за утробу матернюю, въ коей младенецъ носимъ бываетъ, псал. 138. 15. *Составъ мой въ преисподнихъ земли.* а съ Еврейскаго въ послѣднихъ земли. *Іерон: толк: на Псалт.*

**ПРЕИСПО́РТИТИ**, (*преиспортиваю, преиспортиваеши*). Перепортить, весьма повредить. *Скриж: стр:* 826.

**ПРЕ́КІЙ**, кая, кое, поперешный. Скриж: о крестѣ, и пращ.

**ПРЕКОНЧАЕМЫЙ**, *мая, мое,* который предъ послѣднимъ, на примѣръ слогъ *прекончаемый.* По Лат: syllaba penultima. въ рѣчи *ДѢВА* есть прекончаемое *ДѢ.* Грам: Мелет: 11 *лист: на обор.*

**ПРЕКОСЛО́ВІЕ**, противная, или спорная рѣчь, отговорка, Дѣян: 19. 36. 1 Тим: 6. 20. Евр: 6. 7. и 12.

**ПРЕКОСЛО́ВНЫЙ**, ная, ное, спорливый, отговорчивый. Тит: 2. 9. А по Славенски *любопрѣтельный* тоже значитъ.

ПРЕКОСРАЖЕ́НІЕ, противная война, нападеніе непріятельское. *Прол: Март:* 10.

ПРЕКУПЛЯ́ТИ, (*пляю, плящи*). Перекупать, скупать. *Тріод:* 380.

ПРЕЛАГАТАЙ, посланный для осмотру чего скрытно, просто *лазутчикъ*, который развѣдываетъ о мѣстѣ, или о людяхъ. Іис: Нав: 6. 16. 2 Тим: 3. 3.

ПРЕЛАГАТИСЯ, (гаюся, гаешися). Переноситься. Псал: 45. 3. *Прелагаются горы въ сердца морская.*

ПРЕЛЕЖАЙ, причастн: настоящ: отъ глагола *прележу*, значитъ: превосходяй. *Дамаск: книг:* 1 *о вѣрѣ.*

ПРЕЛИВАЮЩІЙСЯ, щаяся, щееся, чрезъ край полный. Лук: 6. сш: 38.

ПРЕЛО́ГЪ, преложеніе, премѣненіе. *Григ: Назіанз:* 1.

ПРЕЛОЖЕ́НІЕ, переведеніе епископа съ нижнія степени на вышшую епархію въ разсужденіи особенныя пользы церковныя. *М: Власт: сост:* А. *гл:* 9. *по Грец:* μετάθεσις; *по Лат:* translatio. Что утверждено 14 правиломъ Апостольскимъ. *тамъ же.* Индѣ означаетъ перемѣну на примѣръ преложеніе воздушное взято за непогоду, *требн: гл:* 11.

ПРЕЛОЖИ́ТИ, (*прелагаю, гаеши*). Иногда въ писаніи берется за то же что представить отъ сего свѣта въ иной, примѣръ тому *ЕНОХЪ*, *Быт:* 5. 24. *ІЛІА́*, 4 *царств:* 2.

ПРЕЛОЖИТИ́СЯ, (*прелагаюся, гаешися*). Взяту, переведену или перенесену быть съ мѣста на мѣсто, *Евр:* 11. 5. *Вѣрою Енохъ преложенъ бысть не видѣти смерти.* т е. Енохъ вѣрою угодивши Богу взятъ былъ живой отъ земли къ рай, какъ и Павелъ восхищенъ, 2 *Кор:* 12. 1. 2. Въ такой же силѣ употребляется глаголъ

*взятся*, дѣян: 1. 3. и о Христѣ вознесшемся: *и сія рекъ зрящимъ имъ взятся.* и о Иліи, 4 *царств: глав:* 2. *ст:* 3. 5. 9. и 10. Такимъ образомъ праведники, коихъ живыхъ застанетъ Христово пришествіе, восхищены будутъ на облацѣхъ въ срѣтеніе Господне. 1 *Сол:* 4. 17. О раѣ, въ которой Енохъ и Илія преложены, учители церковные не одинаково разсуждаютъ: нѣкоторые изъ восточныхъ отцевъ и западные всѣ думаютъ, что доселѣ оба они имѣются въ земномъ раѣ, который чудеснымъ образомъ сохраненъ отъ потопа, и при концѣ міра явятся предъ Антихриста, кой убіетъ ихъ въ Іерусалимѣ, и непогребенными на нѣсколько оставитъ, но въ третій день они воскреснутъ и на небо вознесутся. Сего мнѣнія держатся Тертуллианъ *кн: о душ. гл:* 35 и 50. *Дамаск:* 4 *кн.* 21 *гл.* и другіе, *Страх:* 44. 15. *Мал:* 4. *алоя:* 11. 3. *и проч.* А иные учители новѣйшіе подъ именемъ рая небо почитаютъ, и мѣста вышеприведенныя изъ библіи инакъ толкуютъ Свидѣтелей же въ апокалипси описанныхъ разумѣютъ учителей преизящныхъ, знающихъ силу ветхаго и новаго завѣта, ревнителей по благочестіи, и проч: по большей части таинственнымъ образомъ. Но первое мнѣніе яко древнее и общее нашею православною церковію предпочтено послѣднему, и съ письменнымъ смысломъ св: писанія согласнѣе. Какъ видно въ книгѣ о антихристѣ *Стефан: Митр: Рязанск.*

ПРЕЛОМЛЕ́НІЕ ХЛѢ́БА, взято за тѣлесное питаніе, *Дѣян:* 20. 11. За причастіе тѣла Христова, *Дѣян:* 2. 42. и 20. 7. 1 *Кор:* 10. 16.

ПРЕЛУЧИ́ТИ, (чаю, чаеши). Перенесть, переставить, передвинуть. Соборн: лист: 248 на оборотѣ.

ПРЕЛѢГОВА́НІЕ, ночлегъ, отдохновеніе на краткое время. *Кормч: лист:* 596 *на обор.*

ПРЕЛЮБОДѢ́Й, чужаго ложа скверни́тель. Лук: 16. 11. Индѣ взято именемъ прилагательнымъ. Матѳ: 12. 39. 1 Кор: 6. 9. Евр: 13. 4. Иногда берется за нечестиваго и идолопоклонника. *Исаіи* 57. 3. 9. или за человѣка мірскимъ похотямъ вдавшагося во все. *Іак:* 4. 4.

ПРЕЛЮБОДѢ́ЙНЫЙ, ная, ное, къ прелюбодѣйству принадлежащій. Матѳ: 16. 4. гл: 19. 9. Мар: 8. 38.

ПРЕЛЮБОДѢ́ЙСТВО, беззаконное соитіе мужа съ чужею женою, или жены съ чужимъ мужемъ, грѣхъ противъ седмой заповѣди, *нелюбы сотворіши*, подъ чемъ разумѣются не только срамныя дѣйства, но и помыслы скверныя, съ вожделѣніемъ бывающія. Мат: 5. 28. Индѣ значитъ: нечестіе, и идолопоклонство. *Іер:* 13. 27. *Іез:* 23. 43.

ПРЕЛЮБОДѢ́ИЦА, чужаго ложа осквернительница, браокрадованная. Рим: 7. 3. Іак: 4. 4.

ПРЕЛЮБОДѢ́ЙЧИЩЪ, незаконно рожденный, зазорный. Евр: 12. 8.

ПРЕЛЮБОДѢ́ЯНІЕ, тоже что прелюбодѣйство. Мат: 15. 19. Іоан: 8. 3. и 4. Глав: 5. 19.

ПРЕЛЮБЫ́, тоже что прелюбодѣйство. Рим: 2. 22. гл: 13. 9, Іак: 2. 11.

ПРЕМІ́РНОЕ, тишина, безмятежіе. *Григ: Наз:* 42.

ПРЕМІ́РЕНЪ, (*рна, рно*). который выше земли сея обитаемыя. *Соб:* 212 *на об.* ПРЕМІ́РНЫЙ, *ная, ное,* который выше сего водоземнаго міра, на примѣръ *АНГЕЛЪ. Дамаск:* 2 *о вѣрѣ.*

ПРЕМІ́РНАЯ, *во множестве: числѣ называется* небо, вѣчное блаженство, будущая жизнь. *Прол: на мног: мѣст.*

ПРЕМНО́ГІЙ, ая, ое, превеликій, очень многій. 2 Кор: 9. 14. гл: 12. 7. Ефес: 2. 4.

ПРЕМНО́ЖЕСТВО, нарѣч: очень много. 2. Кор. 4. 7.

ПРЕМОГА́ТИ, (гаю, гаешн). Побѣдить, одолѣть. Псал: 64. 4. и 128. 2.

ПРЕМОЛЧА́ТИ, (премолчеваю, премолчеваши). Молчать, пронишкнуть. Псал: 27. 1. и 34. 22. и проч. Лук: 4. 35.

ПРЕМУ́ДРОСТЬ, подъ симъ именемъ двѣ книги въ ветхомъ законѣ состоятъ: 1) *премудрость* Соломона, въ которой содержится ученіе нравственное, съ приведеніемъ примѣровъ, коимъ послѣдовать должно, и отъ коихъ удаляться. Есть же и пророчество о Христѣ и проч. 2) *премудрость* Іисуса сына Сірахова, книга 22 въ ветхозаконіи, содержитъ словеса разума, гаданія и притчи, часть древнія исторіи о мужахъ Богу угодившихъ, и ихъ молитвы и пѣнія. Индѣ взята за искуство, или знаніе художествъ, *исход:* 31. 3. *царств:* 7.

ПРЕМУ́ДРОСТЬ *плотская, мірская, человѣческая, чувственная* и *земная* въ св: писаніи значитъ остроту ума человѣческаго оставленнаго своей суетности и тлѣнію, противящагося Божіей премудрости и воли. *Исаи:* 29. *Іерем:* 49. *Іез:* 28. *Римл:* 8. 1 *Кор:* 1. 2 *Кор:* 2. *Іак:* 3.

ПРЕМУ́ДРОСТЬ СЛО́ВА, краснорѣчіе, витійство. 1 *Кор:* 1. 14.

ПРЕМѢНЕ́НІЕ, перемѣна. Евр: 7. 12. Іак: 1. 17.

ПРЕНЕБЕ́СНЫЙ, *сная, сное,* который пребываетъ выше всѣхъ небесъ. Ибо въ св: писаніи многія небеса упоминаются, *пріими ихъ въ пренебесный и мысленный твой жертвенникъ,* молитв: утрен. 5.

ПРЕНЕМОГАНІЕ, изнеможеніе, безсиліе. *Соборн:* 180 *мист.* Малодушіе. *Григор: Назіанз: житіе.*

ПРЕНЕМОГА́ТИ, (*гаю, гаешн*). Пренебрегать, не уважать. Евр: 12. 5. *Сыне мой не пренемогай наказаніемъ Господнимъ.* Взято сіе увѣ-

ланїе изъ притчей Соломоних *гл:* 3. 11, гдѣ стоитъ *не пренемогай.* то есть не забывай заповѣдей Господних. и *второз:* 6. 6.

ПРЕНОСИ́МЫЙ, мая, мое, который переносится. 2 Пет: 2. 17. Іуд: стих: 12.

ПРЕОБИ́ДНИКЪ, который весьма склоненъ къ обидамъ. Соборн: лист: 233.

ПРЕОБИ́ДѢТИ, (преобиждаю, ждаеши). Очень обидѣть, зло кому сдѣлать. Быт: 42. 22. Индѣ значитъ: презрѣть. Тит: 2. 15.

ПРЕОБЛАДАЮЩІЙ, щая, щее, верьховную власть имѣющій. 1 Пет: 2. 13.

ПРЕОБРАЗИ́ТИСЯ, (преображаюся, жаешися). Иной видъ взять на себя, перемѣнишься. Маѳ: 17. 2.

ПРЕОБРАЗОВАНІЕ, *принятїе на себя инаго образа* или вида. *Дам:* 11 *лист.*

ПРЕОГОРЧИ́ТИ, (чеваю, чеваеши). Непокорну быть, упряму. Псал: 5. 11. Противиться. Псал: 106. 11.

ПРЕОТВѢ́ТОВАТИ, (*тую, туеши*). Прежде времени о чемъ разсуждать. *Григ: Назіанз:* 1.

ПРЕПАДАТИ, даю, даеши. Отстать, отступить, измѣниться. Дам: 1 о вѣрѣ.

ПРЕПАДЕ́НІЕ, неисполненїе желанїй. *Дам:* 20 *лист.* Припадокъ, перемѣна: здравія. Соборн: 193 на об.

ПРЕПЕ́СССКОЕ, паче псова безстудїе. *Бесѣд: Злат:* на 14 *посл.*

ПРЕПИНАТИ, (препинаю, наши). Останавливать, соблажнять, мѣшать. Псал: 139. 5.

ПРЕПИРАТИ, (раю, раеши). Опровергать, отражать, отбивать, одолѣвать. Гал: 1. 10. Дѣян: 9. 22. и 18. 4. 19. 26. Индѣ значитъ увѣщевать. Бесѣд: Злат.

ПРЕПИРАТИСЯ, (раюся, раешися). СПОРИТЬ. Дѣян: 11. 2.

ПРЕПИТАТИ, (препитаваю, ваши). Прокормить,

пропитать. Быт: 7. Дѣян: 13. 18.

ПРЕПОБѢЖДА́ТИ, (*ждаю, ждаеши*). *Рим:* 8. 37. тоже что побѣждать, преизящную побѣду надЪ кѣмЪ получить.

ПРЕПОДО́БІЕ, святость, честность, святыня Прем: 5. 19. Лук: 1. 17.

ПРЕПОДО́БСТВО, тоже что *прелодобіе*, кое и смотри.

ПРЕПОДОБНОМУ́ЧЕНИКЪ, монахЪ пострадавшій за вѣру Христову, т. е. мученикЪ изЪ монашествующихЪ.

ПРЕПОДОБНОМУ́ЧЕНИЦА, монахиня, вѣнецЪ мученія воспріявшая отЪ Христа. Видно въ мѣсяцесловѣ подЪ разными числами, по чему въ общей минеи особыя преподобномученикамЪ и преподобномученицамЪ положены службы.

ПРЕПОДО́БНЫЙ, ая, ое, святый. Иногда берется въ книгахЪ церковныхЪ за честный, позволенный, благочестный, чистый и проч. Прем: 4. 15. Псал: 4. 4. и Псал: 149. стих: 1. 5. и 9.

ПРЕПОКО́ИТИ, *коя́ю, коя́еши*, или *прелокоеваю, ваеши*. тоже что упокоить, т. е. дать покой по трудахЪ, отвести мѣсто для отдохновенія. *Прелокоилъ еси насъ въ минолшедшее нощи число.* молитв: 6 утрен.

ПРЕПОЛОВЕ́НІЕ, половина. Псал: 101. 25. Іоан: 7. 14. Раздѣленіе по поламЪ.

ПРЕПОЛОВИ́ТИСЯ, (вляюся, вляешися). До половины притти. Тропар: преполов: *Прелоловившуся праздьнику.* и проч. А иногда дѣйствительнымЪ образомЪ берется. Псал: 54. 24.

ПРЕПО́НА, препятіе, препятствіе. *Григ: Назіанз:* 7 *на обор.*

ПРЕПО́СИТЪ, сЪ. Лат: начальникЪ. Соборн: лист: 255. *Врнка прелоситъ, рече ему.*

ПРЕПОЯ́САЛО, опоясаніе, гащи. *Дам:* 18 *лист.* по *Лат.* subligaculum.

ПРЕПОЯ́САТИСЯ, (суюся, суешися). Приготовиться въ чему. Лук: 12. 37. По обычаю восточныхъ странъ Іудеи носили долгое платье; и такъ, ежели хотѣли послужить, надлежало имъ подпоясаться, или какъ индѣ сказано: *чресла препоясать.*

ПРЕПОЯ́СКА, главотяжъ. *Дамаск: 3 о Икон.*

ПРЕПРѢ́НІЕ, увѣщаніе, приведеніе къ чему. Гал: 5. 8.

ПРЕПРѢ́ТЕЛЬНЫЙ, ая, ное, убѣдительный, увѣщательный. 1 Кор: 2. 4.

ПРЕПРѢ́ТИ, (препираю, раеши). Переспоритъ. Іерем: 29. 8. Смотр: *препирати.*

ПРЕПРЯ́ДА, тоже что порфира, то есть царская верхняя одѣжда. Марк: 15. 17. *Облекоша его въ препряду.*

ПРЕПЯ́ТИ, (препинаю, наеши). Остановить; препону, или остановку сдѣлать. Числ: 22. 22.

ПРЕРИСТА́НІЕ, мѣсто, гдѣ бѣгаютъ въ запуски. Пѣсн: Пѣсн: 7. 5.

ПРЕРО́ТНОЕ, нарушеніе божбы. *Григ: Наз:* 34.

ПРЕРѢКАЕМЫЙ, ая, ое, коему противорѣчатъ. Лук: 2. 34.

ПРЕРѢКА́НІЕ, бунтъ, заговоръ, мятежъ. Іуд: стих: 11. такъ же значитъ противорѣчіе пресловіе. Псал: 17. 44. и 30. 21.

ПРЕРѢКА́ЮЩІЙ, щая, щее, противорѣчущій, возстающій на кого. Рим: 10. 21. Такъ же пресловный.

ПРЕРѢЩА́ТИ, (прерѣщаю, щаеши). Противорѣчить, вопреки говорить. Мат: 16. 22 *Начатъ прерѣщати ему.*

ПРЕСВУТЕРИСА, попадья. *Корм: листъ:* 40. 74. и 99.

ПРЕСВУТЕРСТВО, собраніе старшихъ, т. е. священниковъ, тожъ самое, что въ первомъ посл:

къ Тим: 4. 14 *священничество*. О презвитерствѣ упоминается въ Требн: гл: 5.

ПРЕСВУТЕРЪ, Греч: толкуется старшій. Въ новомъ завѣтѣ придано сіе названіе священникамъ. Дѣян: гл: 14. стих: 23. и гл: 20. стих: 17. Первый изъ священниковъ называется *протопресвутеръ*.

ПРЕСЕЛЕ́НІЕ, переходъ изъ одного селенія въ другое или плѣнъ. Мат: 1. 17. *До преселенія Вавилонскаго*. то есть до того времени, какъ народъ Израильской переведенъ былъ изъ своего отечества въ плѣнъ Вавилонскій.

ПРЕСЕ́ЛЬНИКЪ, иностранной человѣкъ, изъ иной земли выходецъ. Быт: 23. 4.

ПРЕСЛАВНО, индѣ взято за УДИВИТЕЛЬНО, или удивленія достойно. *Дам: лист*: 4.

ПРЕСЛАВНОЕ, иногда значитъ недовѣряемое, неначаемое, надменіе. *Бесѣд: Злат.*

ПРЕСЛОВУ́ТЫЙ, тая, тое, преизящный, преславный. Есѳир: 3. 13.

ПРЕСЛУШАНІЕ, ослушность, ослушаніе, упрямство. 2 Кор: 10. 6.

ПРЕСМОТРѢ́НІЕ, наличной смотръ, пересмотръ. Исх: 30. 12.

ПРЕСМЫКАТИСЯ, (каюся, каешися). Ползать, тащиться по земли. Быт: 1. 26. О зміяхъ и имъ подобныхъ животныхъ говорится.

ПРЕСПѢВАТИ, имѣть успѣхъ. Лук. 2. 52.

ПРЕСПѢ́ЮЩІЙ, превышающій. Ефес: 1. 19. и 3. 19. *Бесѣд: Злат.* Такъ же заповѣди и завѣщанія превосхожденіе. *Бесѣд: Злат.*

ПРЕСПѢ́ЯНІЕ, превосходство, превышеніе, преизящество. 2 Кор: 4. 17.

ПРЕСПѢ́ЯТИ, (преспѣяю, преспѣваети). Имѣть успѣхъ, предуспѣвать. Гал: 1. 14. 2 Тим: 2. 16.

ПРЕСТА́ВИТЕЛЬНО, *нарѣч.* что можетъ отмѣниться или перемѣнѣ подлежитъ. *Іриг: Наз.*

ПРЕСТА́ВИТИ, вляю, вляеши. Отъ временной жизни преселить къ вѣчности. Дѣян: 13. 22. Суд: 9. 29. Иногда значитъ: перенести, переложить. 1 Кор: 13. 2. Колос: 1. 13.

ПРЕСТАВЛЯ́ТИ, тоже.

ПРЕСТАВЛЯ́ТИСЯ, *ляюся, ляешися.* Переходить, перемѣнить мѣсто. М: *Вл:* А.

ПРЕСТА́НУЩІЙ, (*щая, щее*), тоже что *ПРЕСТАЮЩІЙ*, который можетъ имѣть окончаніе или перемѣну. *Дамаск: глав: 2 о вѣрѣ.*

ПРЕСТАРЄ́НІЕ, глубокая старость. Псал: 70. 18.

ПРЕСТА́ТИ, престаю, престаеши. Перестать. Мат: 14. 32. Ефес: 1. 16. и проч. а у Луки 11. 53 *престати его о мнозѣ*, значитъ: рѣчь его хитрымъ образомъ уловить.

ПРЕСТИХІ́ОВАННЫЙ, ная, ное. Стихіями измѣненный. Тріод: пост: лист: 38 на обор.

ПРЕСТО́ЛЪ, мѣсто для царскаго сидѣнія, по достоинству украшенное и возвышенное отъ другихъ сѣдалищъ. Въ олтарѣ святый *ПРЕСТОЛЪ* онъ же и трапеза есть мѣсто, гдѣ безкровная жертва приносится, и самъ Царь Царей невидимо присутствуетъ особенною своею благодатію. *ПРЕСТОЛІЙ* называются въ писаніи невещественные духи третьяго чина. Колос: гл: 1 стих. 16. Діон: Ареоп: о священнонач: гл: 6. Для того такъ именованы, что Богъ на нихъ благодатно почиваетъ. Скриж: гл: 16.

ПРЕСТО́ЛЪ СЛА́ВЫ, по образцу Еврейскаго слога значитъ *СЛАВНЫЙ* т. е. величества исполненный престолъ. *Мато:* 19. 28.

ПРЕСТУ́ПКА, въ чтеніи апостола и евангелія называются такія мѣста, которыхъ по уставу читать не указано, но *преступить*, т. е. миновать оныя должно; чтожъ читать вмѣсто того надлежитъ, о томъ въ оныхъ же мѣстахъ именно показано словомъ *стіи;* а если и длинное чте-

ніе въ евангеліи назначено въ которой день, не безъ *преступки*, то все съ ряду т. е съ начала до конца читается, ничего изъ средины не пропуская, какъ видно въ самой евангельской книгѣ на многіе дни нарочитые, такъ же въ тріоди постной особливо на страстной седмицѣ, и въ уставѣ.

ПРЕСТУПЛЕ́НІЕ, беззаконіе, нарушеніе закона. Псал: 100. ст: 3. Рим: 2. 23. и 4. 15. Гал: 3. 19.

ПРЕСУ́КАНЪ, *на, но,* вдвое сосканъ. *Григ: Наз:* 47 *на об.*

ПРЕСУ́ЩЕСТВЛЕ́НІЕ, преложеніе единаго существа на другое, на пр: въ таинствѣ еухаристіи хлѣбъ претворяется въ тѣло Христово, и вино въ кровь Христову дѣйствомъ святаго Ду а на литургіи по молитвѣ священнической, а остаются только виды хлѣба и вина. по Лат: transſubſtantiatio.

ПРЕСУ́ЩЕСТВО, что выше всѣхъ существъ, вещь пресестественная, каковъ есть *БОГЪ. Дамаск:* 8 о вѣрѣ.

ПРЕСУ́ЩНЫЙ, (*ная, ное*), тоже что *ВЫШЕЕСТЕСТВЕННЫЙ. Тріод: лист:* 108 *на об.*

ПРЕСЫТИ́ТИСЯ, (пресыщаюся, щаешися). Излишнее съѣсть или выпить, чрезмѣрно наѣстся или напиться; объѣстся или опиться. *Требн: гл:* 15. *лист:* 31 *на оборотѣ.*

ПРЕСѢКА́ЮЩІЙ, щая, щее, который пересѣкаетъ, или перерубаетъ. Псал: 28. 7.

ПРЕТВОРИ́ТИ, (*рю, ряеши*). Передѣлать. *Скриж: стран:* 826.

ПРЕТВОРИ́ТИСЯ, (рюся, ряешися). Перемѣниться, измѣниться. Дѣян: 28. 6.

ПРЕТЕ́КСТЪ Лат. Ложный видъ. Употребляется въ такомъ разумѣ, ежели кто худое дѣло прикрываетъ благовидною причиною. Маниф: о неприв: пасторами Россіянъ въ свой законъ на Нѣм: и Росс: языкахъ изданъ: 1735 года.

ПРЕТЕ́НЗІА, Лат: толкуется объявленіе причины, резонъ, отговорка, притязаніе. *Приб: регл: дух: лист:* 39.

ПРЕТЕЩИ́, (*претека́ю, претека́еши*). Перебѣжать. *Соб: лист:* 66 *на об.*

ПРЕТИ́ТЕЛНѢ (*нарѣчіе*), съ угроженіемъ. *Соборн:* 251.

ПРЕТИ́ТИ, (прещу, или прещаю, прещаеши). Заказывать, грозить. Мат: 3. 12. Индѣ значитъ: *запрещать.* Мат: 10. 13. и 48.

ПРЕТКНУ́ТИ, (претыкаю, претыкаеши). Повредить, зашнуть. Псал. 90. 12. Мат: 4. 6. *ПРЕТКНУТИ НОГУ,* оступиться, споткнуться, ногою зацѣпить за что нибудь. Тамъ же.

ПРЕТОРГАТИСЯ, (гаюся, гаешися). Перерываться, разрываться. Послан: Іерем: стих: 43.

ПРЕТОРОНАЧАЛЬНИКЪ, главный судія. Чет: Мин: 2 част. лист: 490.

ПРЕТО́РЪ, съ Лат: судебное мѣсто. Іоан: 19. 9. гдѣ засѣдалъ начальникъ Римскій, по ихъ Преторъ именуемый.

ПРЕ́ТОРЪ, судія въ главномъ судищи. *Матѳ: Власт: сост: Д. глав:* 9.

ПРЕТЫКАНІЕ, тоже что претикновеніе, поврежденіе, соблазнъ; взято отъ подобія, когда человѣкъ о камень ногою споткнется. Іерем: 3. 3. Рим: 9. 32. 33. Галат: 14. 13. и 20. 2 Кор: 6. 3. 1 Пет: 2. 7.

ПРЕТЯ́ГНУТИ, (гаю, гаеши). Перетянуть, перевѣсить. *Соборн: лист:* 181 *на обор.*

ПРЕТЯЖЕ́НІЕ, малый походъ въ вѣсахъ. Исаи 40. 15.

ПРЕТЯ́ЖУЩІЙ, щая, щее, который перетягиваетъ. Соборн: лист: 233 на обор. *Да претяжущее одолѣетъ.*

ПРЕУМНОЖЕ́НІЕ, избытокъ, довольство. *Соборн:* 213.

ПРЕУТУЧНѢВА́ЕМЫЙ, *мая, мое,* который очень жирѣетъ, толстѣ становится. *Соб:* 168 *на об.*

ПРЕУТУЧНѢВА́ТИ, (*ваю, ваеши*). Толстымъ, жирнымъ дѣлать. *Соборн:* 194.

ПРЕ́ФЕКТЪ, *Лат: толкуется* старѣйшина, начальникъ, какъ обыкновенно бываетъ въ школахъ старшій изъ учителей *ПРЕФЕКТЪ.* Регл: дух.

ПРЕХИ́ТРИТИ, (трю, трѣши). Обмануть. Исход: 1. 10.

ПРЕХОДИ́ТИ МО́РЕ и СУ́ШУ, преносне значитъ: всѣ мѣры употреблять, трудовъ нежалѣть. Мат: 23. 15.

ПРЕХО́ДНИКЪ, закащикъ, смотритель церковнаго благочинія. *Кормч: лист:* 83 *на обор. БЛЮСТИТЕЛЬ,* тоже.

ПРЕХОЖДЕ́НІЕ, тоже что отшествіе, когда епископъ по крайней нуждѣ переходитъ въ другую вдовствующую епархію, лишенъ будучи прежней своей церкви отъ невѣрныхъ. *М: Власт: сост:* А *гл:* 9. что дозволено въ 13. и 22. прав: Антіох: собора, *тамъ же.* по Греч: *μετάβασις*; по Лат: discessio.

ПРЕЧЕРНИ́ТИ, почернить перомъ, похѣрить. Прол: 21 Іюля.

ПРЕЧИНИ́ТИ, (*ню, нѣши*). Передѣлать, инымъ образомъ учредить. *Кормч: предисл: лист:* 10.

ПРЕЧЛЕНЯ́ТИСЯ, (*нюся, нѣшися*). Переродиться. *Григ: Наз:* 42.

ПРЕЩА́ТИ, (*щаю, щаеши*). Грозить, стращать. *Григ: Назіанз:* 8.

ПРЕЩЕ́НІЕ, угрозы, страхъ, наказаніе. Дѣян: 4. 17. 29. гл: 9. 1. Ефес: 6. 9.

ПРІА́ЛЧНЫЙ или ПРІАЛЧЕНЪ, нѣсколько голоденъ, который ѣсть хочетъ. Дѣян: 10. 10.

ПРІА́ПЪ, скверный богъ языческій, по безобразію своему такое названіе получившій. *Григ: Наз:* 40.

ПРИБЛИ́ЖНО, *нарѣч:* тѣсно, совокупно, близко. *Соборн:* 58.

ПРИБЛИ́ЗЪ, *нарѣчіе*, т. е. по близости. *Григ: Наз:* 47.

ПРИБО́ЖЕСТВОВАТИ, (*ствую, ствуеши*). Имѣть набожность, и притворяться богочтительнымъ. *Григ: Наз:* 34 *на обор.*

ПРИБРА́ДНЫЙ, *ная, ное*, мохомъ поросшій. *Григ: Наз:* 41.

ПРИБЫ́ТИ, (прибываю, ваеши). Сообщишься. Псал: 93. 20.

ПРИБѢ́ГЛЕЦЪ, *въ церковь*, т. е. которой учиня какое неумышленное преступленіе, прибѣгалъ подъ защищеніе церковное. *Матѳ: Власт: сост:* Е. *гл:* 13.

ПРИБѢ́ГНИЩА, *Тріод: постн.* т. е. которая отъ напасти пришла къ мѣсту убѣжища. Для чего въ вешхомъ завѣтѣ бывали назначены особые грады прибѣжища, *исход:* 21. 13. *числ:* 35. 11. *второз:* 4. 41. А въ новой благодати церковь имѣла право убѣжища, въ коей прибѣгавшіе оставалися безвредны, какъ видно въ Кормчей книгѣ на многихъ мѣстахъ. Отъ чего и мѣсто безопасности именуется *ПРИБѢ́ЖИЩА.*

ПРИВА́ТЫ, *Лат: толкуется:* уединенные, особенные, отдѣленные. *Гран:* 1 *Кор.нч: глава* 5.

ПРИВВЕДЕ́НІЕ, прибавка, прибавленіе, наддача. Евр: 7. 19.

ПРИВВЕСТИ́, (*вожду, вождши*). Ввести что сверхъ надлежащаго, прибавить. *Соборн:* 180 *лист.*

ПРИВЕДЕ́НІЕ, прихожденіе, приступъ. Рим: 5. 2. Ефес: 2. 18. и 3. стих: 12.

ПРИВЕРГА́ТИ, (привергаю, гаеши), или *ПРИВЕРГНУТИ.* Подкинуть, прикинуть, подбросить. Мат: 15. 30.

ПРИВЕ́РЖЕНЪ, на, но, порученъ, или ввѣренъ ко-

му. Псал: 21. 11.

ПРИВЕ́РХЪ, *прѣ́тіе,* снаружи, на поверхности. *Григ: Наз:* 17 *на обор.*

ПРИВЗЯ́ТИ, (*привезмо, привземлеши*). Взять при тѣмъ, вмѣстѣ захватить. *Соб:* 74.

ПРИВИ́ННЫЙ, *ная, ное,* пѣяница. *Григ: Назіанз:*

ПРИВЛЕЩИ́, *кѫ, еши.* Иногда значитъ: позвать призвать. Іоан. 6 и 4. *Никтоже можетъ притти комнѣ, аще не отецъ посланый мя привлечетъ его.* т. е. Богъ отецъ къ вѣрѣ Христовой непринуждено влечетъ, но внутреннею своею благодатію человѣка призываетъ, просвѣщая помраченный смыслъ человѣческій и приманивая лѣнивую его волю безо всякаго насилія. Ибо вѣра въ познаніи преестественныхъ вещей упражняясь, неможетъ быть снискана одними природными человѣческими силами, но требуетъ божескаго просвѣщенія и возбужденія. Чтожъ не всѣ дѣйствительно привлечены бываютъ Отцемъ небеснымъ ко Христу, сіе причитать должно преступленію ихъ и развращенной жизни или лѣности ихъ, яко не хотящихъ содѣйствовать благодати Господней. Богъ же хощетъ всѣмъ спастися, и въ разумъ истинны пріити.

ПРИВОСТАЮЩІЙ, *щая, щее,* который приподнимается. *Соб:* 46.

ПРИВПАДАЮЩІЙ, *щая, щее,* приключающійся, случающійся. *Соб:* 139.

ПРИВРЕ́МЕНЕНЪ, *нна, нно,* на нѣкоторое время служащій, непостоянен. Мат: 13. 21.

ПРИГЛАГО́ЛАТИ, (*лю, леши*). Вмѣстѣ съ кѣмъ разговаривать. *Григ: Назіанз:* 2 *на обор.*

ПРИДАНІЕ, прикладъ, возложеніе. *Григ: Наз:* 19. Индѣ значитъ приношеніе. Индѣ прибавленіе, придачу. *Григ: Наз:* 46 *на обор. собор:* 251 *на обор.*

ПРИДВЕ́РІЕ, преддверіе, или входъ куда нибудь,

вступленїе. Исход: 14. 2.

ПРИВИТА́ТИ, (шаю, шаеши). Обитать, жить. Псал: 103. 12.

ПРИВМѢНЕ́НЪ, на, но, сравненъ, почтенъ за кого. Псал: 87. 5.

ПРИДѢ́ЛАТИ, (придѣлываю, ваеши). Родить, прибавить. Лук: 19. 16.

ПРИДА́ТИ, (придѣю, дѣеши). Подносить, приносить, придѣвать. Лук: 23. 36. Іоан: 16. стих: 29.

ПРІЕ́МНИКЪ, восприемникъ, который отъ св: купѣли приемлетъ младенца, крестный отецъ, просто *кумъ*, какову ему должно быть, смотри правосл: испов: вѣры. Иногда значитъ тоже, что преемникъ, который на чье мѣсто опредѣленъ. *Матѳ: Власт.*

ПРІЕ́МНИЦА, восприемница, мать крестная, *кума.*

ПРИЗАПРЕТИ́ТИ, (призапрещаю, щаеши). Пригрозить. Дѣян: 4. 21.

ПРИЗЕ́МНЫЙ, сущій на земли, земный. Дам: лист: 12.

ПРИЗО́РЪ ОЧЕ́СЪ, изурочиваніе отъ глазъ, очарованіе. Требн: глав: 1 въ молитв. Иногда сіе слово *ПРИЗОРЪ* безъ придачи другаго берется за призрѣніе, т. е. смотрѣніе, такъ же за зависть или ненависть.

ПРИЗРА́КЪ, привидѣніе, мечтаніе, по Греч: φάντασμα; по Лат: ſpectrum. Мат: 14. 26. Мар: 6. 49.

ПРИЗРѢ́ТИ, (*призираю, раеши*). Полюбить, милостиву быть. *Лук:* 1. 48.

ПРИЗЯ́ТИТИСЯ, (*тяюся, тяешися*). Зятемъ стать кому, дочь чью за себя взять. *Маргар: лист:* 250.

ПРИЗЯ́ТЬСТВОВАТИСЯ, (*ствуюся, ствуешися*). тоже. *Соб:* 160.

ПРИИЖДИВА́ТИ, (ваю, ваеши). Употреблять къ

росходъ, издержать. Лук: 10. 35.

ПРІЙМЕЦЪ, тоже что восприемникъ младенца отъ купѣли. Иногда значитъ старца начальнаго надъ новопостриженнымъ монахомъ. *Номокан:* 79 *стат.* въ той же силѣ и *ПРІЕМНИЦА* монахинѣ. *Тамъ же* 81 *статья.*

ПРІЙСКРЕННѢ, нарѣч: подобнымъ образомъ, точь въ точь, такъ же. Евр: 2. 14.

ПРІИТИ ВЪ МІРЪ, родиться. *Іоан:* на *много мѣст.*

ПРИКАСА́ТИСЯ, Индѣ взято вмѣсто: имѣть дружелюбіе, пріятельски обходиться; напротивъ того *неприкасатися* значитъ: чуждаться не навидѣть, и неимѣть никакаго обхожденія. Іоан: 4. 9. *Не прикасаются жидове самарянемъ.* т. е. Не хотятъ съ ними имѣть сообщенія, и знакомства; или т. е. вы Іудеи не имѣете съ нами Самарянами никакаго дѣла, то какъ ты требуешь отъ меня, что бы я подала воды. Кто таковы были Самаряне, и для чего ихъ гнушалися Іудеи, о томъ Бароній. Въ *томѣ* 7 *лѣтолис: церк:* 31 *года Христова, числ:* 50. 51. 52, выводя изъ 4 *царст:* 17. 24. А продолженіе ненависти между ими, Іосифъ *Древн: Іудейск: кн:* 9 *при концѣ,* и *книг:* 11. *гл:* 7. и 8. которой исторіи, яко пространной, здѣсь нѣтъ мѣста.

ПРИКІ́А, *Грец: толкуется* награжденіе родительское дщери въ приданое. *Матѳ: Власт: сост:* К. *глав:* 12.

ПРИКРОВЕ́НІЕ, подлогъ, ложная причина, лицемѣрная вина. 1 Пет: 2. 16.

ПРИКУПОВА́НІЕ, купечество, торговля. *оглав: Кормч: лист:* 40.

ПРІ́КУПЪ. просто *барышъ*, прибыль отъ купли т. е. отъ торгу. *Соб:* 127 *на обор.*

ПРИЛАГА́ТИСЯ, (во что) *гаюся, гасшися.* Въ писаніи значитъ: заблуждать, кружиться, на всѣ

стороны метаться, бродить или колебаться, *Евр:* 13. 9. *Въ наученія странна и различна нелримлагайтеся.* по Греческ: *περιφέρεσθε*; *по Лат:* circumferri patiamini кажется, что взято сіе речение отъ *колеса*, которое свободно кружится, и въ одномъ положеніи не состоитъ. а приложено къ человѣку легкомысленному, по разнымъ ученіямъ бродящему. Для того заповѣдаетъ св: Павелъ Христіанамъ беречься отъ лжеучителей, которые могутъ отвести отъ истинны во лжу, и отъ спасенія въ погибель, смотри 2 *Сол:* 2. 2. *Ефес:* 4. 14. и 15. *Рим:* 16. 17. *Колос:* 2. 8. и 16. 1. *Іоан:* 4. 1. *Матѳ:* 25. 4. 1 *Тим:* 1. 19. и 3. 9.

ПРИЛЕЖА́ТИ, (прилежу, прилежиши). Надлежать Лев: 22. 18.

ПРИЛО́ГСТВОВАТИ, *ствую, ствуеши,* (кому). Нападать на кого, или наступать. *Дам:* 12 *лист.*

ПРИЛО́ГЪ, индѣ значитъ: нападеніе, или непріятельское оружіе. *Дам:* 12 *лист.* Такъ же прибавленіе, прибавку. *Скриж: стран:* 847.

ПРИЛОЖЕ́НІЕ, прикладываніе. Марк: 2. 21.

ПРИЛОЖИ́ТИСЯ КЪ ЛЮ́ДЕМЪ СВОИ́МЪ, умереть. *Быт:* 25. 8. *числ:* 27. 13. и 31. 2.

ПРИМЕТА́ТИСЯ, (таюся, таешися). Лежать у порога. Псал: 83. 11.

ПРИМІКУРІЙ, *Грец. толкуется:* первыя роты начальникъ, капитанъ. *по Лат:* primipilus. прол: Ноябр: 22. *По чину воинскому избранъ примміикгрій.* Въ клирѣ церковномъ надъ пѣвчими начальствующій назывался съ Греческаго языка *примміикгрій*, такъ какъ бы головщикъ. Goar. *in euchol: Graec: pag: 222* &c.

ПРИМІКУРЪ, [напр: полка) *Греко-Лат:* ш. е. капитанъ первой роты. *прол:* 6 *Окт.* Бывали и у Цареградскаго патріарха въ клирѣ выше уподіаконовъ два ПРИМИКИРА, кои съ доместиками пѣвали въ церкви, однако надъ пѣвчими не имѣя власти,

какая вновь дана доместикамъ. vide goar. 225. 230 и 240. А новая заповѣдь 2 Иракліи ПРИМИКИРІЯ считаетъ первымъ человѣкомъ во всякомъ чинѣ, хотя по силѣ реченія, ПРИМИКИРІЙ сперва значилъ того писаря, которой предпочтенъ будучи другимъ, печаталъ воскомъ письма. *Тамъ же.*

ПРИМОЗГО́ВИЩА, затылокъ, задняя часть головы, по Лат: occipitium. *Дан:* 21 *лист.*

ПРИМРА́КЪ, сумерки, темноватость; а иногда за самую *тьму* и *мракъ* приемлется. *предис: Скриж: стран:* 4.

ПРИМЫСЛИТИ, *примышляю, шляеши.* Изобрѣсти, вновь выдумать. *Дамаск:* 3 *слов: о Икон.*

ПРИМЫШЛЕ́НІЕ, смышленіе, вымыслъ, изобрѣтеніе. *Соб:* 75.

ПРИМѢ́СНИКЪ, тоже что примѣшенецъ Іез: 27. стих: 19.

ПРИМѢШЕНЕЦЪ, всякаго рода, смѣсь, безъ разбору, неотборный. Іезек: 27. 16.

ПРИМѢШЕ́НІЕ, толща, смѣшеніе. Рим: 11. 16.

ПРИНЕСТИ́СЯ, (*приношуся, носишися*). Дать самаго себя на жертву, Евр: 9. 28. *Христосъ единою принесеся.* т. е. за грѣхи всего міра пожертъ былъ на олтарѣ крестномъ единожды.

ПРИНИ́КНУТИ, (приникаю, приникаеши). Наклониться. Исход: 34. 8.

ПРИНИЦАТИ, (приницаю, цаеши). Пристально смотрѣть. Псал: 15. 2. Лук: 24. 12. Іоан: 20. 5. и 11. тоже что приникнути.

ПРИНО́СЪ, приношеніе, жертва, даръ. *Бесѣд: Злат.*

ПРИНОШЕ́НІЕ, жертва. Дѣян: 21. 26. и 24. 17.

ПРИОБРЯ́ЩА, польза, плодъ, корысть.

ПРИОБЩИ́ТИСЯ, *щаюся, щаешися.* Быть участ-

никомъ, причаститься, имѣть участїе, на примѣръ *пріобщитися таинъ Христовыхъ*, значитъ: восприять въ себя таинственнымъ образомъ тѣло и кровь Господа нашего Іисуса Христа, соединиться со Христомъ въ Божественной евхаристіи.

ПРИОБЩИ́ТИСЯ ПЛО́ТИ и КРО́ВИ. *Евр:* 2. 14. Когда къ Христову лицу прилагаются сіи рѣчи, напр: *той пріискренѣ пріобщися тѣхъ же.* т. е. плоти и крови, значатъ его *воплощеніе*, ибо онъ будучи Богъ, восприялъ на себя плоть и кровь человѣческую отъ пречистыя дѣвы Маріи, сталъ быть человѣкъ. *Слово плоть бысть. Іоан:* 1. 14. *Богъ явися во плоти.* 1 *Тим:* 3. 16. Будучи во образѣ Божіи, принялъ зракъ раба. Филип: 27. богатъ сый, обнища. 2 *Кор:* 8. ему сущему Отцу вѣка, и Богу крѣпкому. *Евр:* 1. *Исаи:* 9. 5. Богъ Отецъ тѣло свершилъ, т. е. устроилъ. *Евр:* 10. 5. А естьли оныя рѣчи гласятъ о человѣкѣ, то ни что иное значатъ, какъ природу человѣческую изъ плоти и крови состоящую, какъ тамъ же сказано. *дѣти пріобщишася плоти и крови.* т. е. состоятъ изъ вещества слабаго, страстямъ, немощамъ, бѣдностямъ и смерти подверженнаго.

ПРИО́БЩНЫЙ, *ная, ное,* участникъ, сообщникъ, товарищъ. *Соб:* 136.

ПРИОДѢ́ТИ, (*ю, ѣешь*). Прикрыть наготу тѣлесную одеждою. *Арол:* 2 *Іул.* Гдѣ стоитъ ПРІОДѢЖИ, повелитъ: образа второе лице т. е. *одѣнь.*

ПРИПАДАЮЩІИ, (*множ: числа*). Такъ именовались изъ числа кающихся явно людей стоявшіе внутри церкви за амвономъ съ оглашенными, кои вонъ исходили, какъ возглашалъ діаконъ, *ЕЛИЦЫ ОГЛАШЕНІИ ИЗЫДИТЕ. Матѳ: Власт: сост:* М. *глав:* 6.

ПРИПАЖИТНЫЙ, (*ная, ное*), на которомъ хорошая пасьба скоту. *Григ: Наз:* 2.

ПРИПЛЕСКАТИ, (*хаю, хаешь*). Въ ладоши бить

вмѣстѣ, наприм: сЪ музыкою. *Соб.*

ПРИПЛЕ́ЩУЩІЙ, щая, щее. который въ ладоши бьетъ въ игрѣ мусикійской. Соборн: лист: 249 на обор. *Ко гласомъ органовъ приллещущихъ.*

ПРИПОВЕЛѢ́ТИ, (лѣваю, лѣваеши) Перемѣнить, повелѣніе прибавить. Галат: 3. 15.

ПРИПОВѢ́ДАНІЕ: значитъ ходатайство. *Бесѣд: Злат:* гдѣ и глаголъ *ПРОПОВѢДАТИ* взятъ за ходатайствовати.

ПРИПОВѢ́ДАТИ, Сказать, разсказать. *Соб:* 171 *на об.*

ПРИПОКА́ЗЪ, примѣръ. *Бесѣд: Злат.*

ПРИПРА́ТЪ, паперть у церкви, или особое мѣсто для женъ къ слушанію молитвъ церковныхъ, *Номокан:* 172 статья. Можетъ назваться и *ПРИДѢЛЪ* церковный.

ПРИПРЯЖНОГЛАСНЫЙ, *сная, сное,* который съ другимъ соединясь гласъ издаетъ, на примѣръ въ Славенской азбукѣ буквы Ъ и Ь суть припряжногласныя, потому, что они сами собою выговорены быть не могутъ, въ слогахъ же будучи приложены къ гласнымъ Ъ толсто оканчивается, а Ь тонко; на примѣръ частъ и часть, перстъ и персть, и проч. *Грам: Мелет: лист:* 2 *на обор.*

ПРИПѢ́ВЪ, въ церковныхъ книгахъ именуется стихъ, изъ псалтири или другаго мѣста придаемый къ стихирѣ, на примѣръ въ стиховнѣ воскресной на вечерни послѣ первой стихиры ко второй припѣвается: *Господь воцарися въ лѣлоту облечеся,* и проч.

ПРИПѢ́ЛЪ, въ древнихъ рукописныхъ и печатныхъ книгахъ пишется вмѣсто *ПРИПѢВЪ. Смотри псалтыр: съ возслѣд: при Арханг: соборѣ, что въ Москвѣ.*

ПРИПѢ́ТІЕ, тоже, что просодія съ Греческаго. *Грам: Мелет: лист:* 10.

ПРИРАДѢ́НІЕ, промыслъ, строеніе, попеченіе, *по*

*Лат:* procuratio. *Дам:* 25 *лист.*

ПРИРАЖА́ТИ, (*жаю, жаеши*). Прибивать, бить обо что, колотить, ударять. *Соб:* *лист:* 11.

ПРИРАЗИ́ТИСЯ, (приражаюся, приражаешися). Столкнуться сЪ кѣмЪ, удариться обо что. Сирах: 13. 3.

ПРИРА́ТСТВОВАТИ, (*ствую, ствуеши*). Вмѣстѣ сЪ кѣмЪ вооружаться на кого. *Григ: Иаз:* 2 *на обор.*

ПРИРИСТА́ТИ, (пририщу, щеши). Прибѣгать, подбѣгать. Марк: 9. 15.

ПРИСВО́ИТИСЯ, *присвоюся, лешися.* Познакомиться, сдружиться, быть шакЪ какЪ свойственникомЪ кому. прол: Март: 8. *Великому православію наставнику присвоився.*

ПРИСВЯ́НУТИ, (даю, еши). Завянуть, засохнуть. Мат: 13. 6.

ПРИСЕЛИ́ТИСЯ, (ляюся, ляешися). Вмѣстѣ жить или пребывать. Псал: 5. 5.

ПРИСЕ́ЛЬНИКЪ, природной житель, который вмѣстѣ живетЪ. Лев: 25. 47.

ПРИСКИЛЛІА́НЕ, еретики восприявшіе именованіе отЪ Прискилла, или Прискилліана Испанца родомЪ вЪ концѣ четвертаго вѣка. Іерон: том: III. вЪ книгѣ на Пелагіанѣ.

ПРИСЛО́ВІЕ, вЪ церковныхЪ книгахЪ берется за заключеніе или окончаніе какой рѣчи, на пр: *прословіе Господней молитвы, ОТЧЕ НАШЪ* оныя слова: *яко твое есть царство и сила и слáва* и проч.

ПРИ́СНО, нарѣч: всегда, непремѣнно, безпрерывно. Псал: 94. 10. Дѣян: 7. 51. Тит: 1. 12.

ПРИСНОДВИ́ЖНЫЙ, (*ная, ное*), который непрестанно вЪ движеніи. *Соборн:* *лист:* 204.

ПРИСНОМЯТЕ́ЖНЫЙ, ая, ое. Который непрестанно вЪ бури и волнахЪ. *Требн:* 150.

ПРИСНОСУ́ЩЕСТВО, вѣчность, безЪ начала и

конца. *Дам:* 3 *о Икон.*

ПРИСНОСУ́ЩНЫЙ, ная, ное, вѣчный, всегдашній. Рим: 1. 20.

ПРИСНОТЕКУ́ЩІЙ, ая, ее, который всегда течетъ, неизсыхаемый. Зри въ 3 молитвѣ пятьдесятн. *Присноτекущій, животный, и просвѣтительный источнике.*

ПРИСНОЦВѢТУ́ЩЪ, *ща, ще,* который всегда зеленъ, неувядаемый. *Конд:* 26 *Іун.*

ПРИ́СНЫЙ, *ная, ное,* истинный, нелестный, неизмѣнный, всегдашній, родный. *по Лат:* verus, germanus, 1 Тим: 1. 2. *Тимоѳею присному чаду въ вѣрѣ.* Называетъ святый Апостолъ Тимоѳея сыномъ приснымъ по двумъ причинамъ: 1) что Павелъ обратилъ его въ вѣру Христову, *Дѣян:* 16. въ такой же силѣ называется онъ отецъ Коринѳяномъ и Галатомъ. 2) Что Тимоѳей уподоблялся Павлу такъ какъ сынъ отцу. По чему обыкновенно ученики и послѣдователи другихъ именуются дѣтьми. Сверхъ того симъ названіемъ Павелъ объявляетъ Ефесяномъ и другимъ, что ученіе Тимоѳеемъ проповѣдуемое есть самое истинное и нелестное. Такъ же *присный* значитъ ближняго, домашняго, роднаго. Гал: 6. 10. Ефес: 2. 19. Тит: 1. 4.

ПРИ́СНѢЕ, нарѣч: искреннѣе, прилѣжнѣе. Филип: 2. 20.

ПРИСРЯ́ЩНЫЙ, (*ная, ное*), кой вмѣстѣ съ кѣмъ встрѣчается. *Григ: Наз. 2 на обор.*

ПРИСТАВЛЕ́НІЕ, привязаніе, нашиваніе, приложеніе. Маѳ: 9. 16. Лук: 5. 36.

ПРИСТАВЛЕ́НІЕ ДОМО́ВНОЕ, домостроительство, домоправленіе. съ Греч: экономія. Лук: 16. 2.

ПРИСТАВНИ́КЪ, домостроитель, экономъ, управитель. Гал: 4. 2. Мат: 20. 8. Лук: 8. 3. и 16. 1. 3. Индѣ тоже значитъ что по Лат: tutor, т. е. кото-

рый приставленъ былъ смотрѣть за имѣніемъ недоросля, меньше 25 лѣтъ сущаго. *М: Власт: сост:* А. и *сост:* Е. *глав:* 33.

ПРИСТО́ИТИ, (*пристоитъ*). *безлично: глаг.* ш. е. пристойну быть, приличествовать. *Скриж: стр:* 28.

ПРИСТРАШЕНЪ, шна, шно, который въ страхѣ, испугавшися. Мар: 9. 6. Лук: 24. 5. 37. Дѣян: 10. 4.

ПРИСТРО́Й, устроеніе, чинное разположеніе, строительство. Прол: Нояб: 14. *Будетъ ли что къ душевному пристрою.*

ПРИСТЯЖАНІЕ, или *пристеженіе*, т. е. прибавленіе къ какому нибудь сочиненію на концѣ обыкновенно полагаемое. *По Лат:* appendix.

ПРИСУ́ЩІЙ, *щая, щее,* присутствующій, вмѣстѣ съ кѣмъ находящійся. *Соборн: лист:* 14.

ПРИСѢДАТЕ́ЛЬСТВО, прилѣпленіе, или единомысліе. *Дам:* 12 *лист.*

ПРИСѢ́ННЫЙ, ная, ное, покрытый, который сѣнь, т. е. тѣнь наводитъ. Іезек: 20. 28.

ПРИСѢТИ́ТИ, (присѣщаю, щаеши). Посѣтить, въ гости притти. Исход: 32. 34.

ПРИСѢЩЕ́НІЕ, посѣщеніе. *Соборн: лист:* 19.

ПРИТВОРЕ́НІЕ, притворство, лицемѣріе, выдумка. *Соб:* 147.

ПРИТВО́РНЫЙ СТОЛБЕ́ЦЪ, къ которому притворяется дверь олтарная, какъ видно на одной половинѣ царскихъ вратъ по древнему образцу устроенныхъ, *горбылъ* или полуокруженный брусокъ. Такимъ образомъ значится, въ описныхъ книгахъ церковной ушвари.

ПРИТВОРОПИСАТЕЛЬ, который лицемѣрно, притворно пишетъ о чемъ. *Соб:* 101 *на обор.*

ПРИТВО́РЪ, мѣсто къ храму Божію надлежащее, которое по подробному описанію есть двоякое: одно внѣшнее, называемое по Гречески προναος и

*ναρθηξ* т. е. папертъ; другое внутреннее. по Греч. *ναόν*, т. е. самый входъ во храмъ. Іоан: 5. 2. и 10. 23. Дѣян: 3. 11. и 5. 12.

ПРИ́ТЕЛЬНЫЙ, *ная, ное,* на ссору выданъ. *Іерем:* 15. 10. или въ споръ состоящій.

ПРИТОРГА́ТИ, *гаю, гасши.* Приложить, прикинуть. *Соб:* 107.

ПРИ́ТОЧЕСТВОВАТИСЯ, отъ подобія взять, примѣромъ доказывать. *Прол:* 30 *Іюл.*

ПРИ́ТОЧНИКЪ, который притчами говоритъ.

ПРИ́ТОЧНѢ, *нарѣч:* такъ какъ притчею. *Соборн: лист:* 8 *на обор.*

ПРИТРА́НСТВО, *Кормч:* 254 *на обор.*

ПРИТРАПЕ́ЗНИКЪ, подхлебатель, лизоблюдъ, коего за пришучиваніе даромъ кормятъ. *Бесѣд: Злат.* или объѣдало.

ПРИТРУ́ЖДШІЙСЯ, *шаяся, шееся,* который нѣсколько усталъ, утрудился. *Соб: лист:* 11 *на обор.*

ПРИ́ТЧА, индѣ значитъ *ПОСЛОВИЦУ,* или укоризненную рѣчь, 2 *парал:* 7. 21. *псал:* 68 12. *Исаи.* 14. 4. Иногда берется за *ПОДОБІЕ, Матѳ:* 13. 3. *Евр:* 11. 19. или *ОБРАЗЕЦЪ* какой вещи, *Евр:* 9. 9.

ПРИ́ТЧИ, словеса премудрыхъ людей, аки гаданія нѣкая, иное о себѣ знаменующія, иное же въ разумѣ возвѣщающія. 1 Цар: 10. 12. Таковаго содержанія притчи Соломоновы 18 книга въ ветхозаконныхъ; имѣются и въ новомъ завѣтѣ притчи самимъ Христомъ Господемъ изреченныя. Мат: 13. 3. по Греч: *παραβολή;* по Лат: prouerbium.

ПРИТЯЖА́ТЕЛЬ, который прибытокъ получаетъ. *Соборн: лист:* 2.

ПРИТЯЖА́ТЕЛЬНОЕ И́МЯ, есть такое изъ прилагательныхъ, которое знаменуетъ притяжаніе нѣкоторой вещи. на пр: Петровъ, отеческій, Божій и прочая. *по Лат:* proſe. ſſium. *грам: Мелет:* 19.

ПРИУКАЗЪ, примѣръ, прикладъ. по Лат: exemplum. *Дамаск: о икон.*

ПРИТЯЖАТИ, (притяжаю, жаеши). Имѣніе держать, наслѣдовать, стяжаніе имѣть. Лук: 18. 2. *Даю всего, елико притяжу.*

ПРИУСТРАНШІЙСЯ, *шаяся, шееся,* который учинился страннымъ, или пришельцемъ, удалился отъ своихъ. *Прол:* 30 *Іун.*

ПРИУЯЗВИТИ, (*вляю, вляеши*). Прибавить язвы. *Григ: Назіанз:* 11.

ПРИХОДИ́ТИ КО ХРИСТУ́, вѣровать во Христа, и быть его членомъ. 1 Пет: 2. 4.

ПРИХО́ДЪ, называется то селеніе, кое къ единой церкви надлежитъ. Отправляющій въ немъ службу и требы церковныя священникъ именуется *прихо́дскій,* для различія отъ соборнаго.

ПРИЧАСТЕНЪ, стихъ поемый въ церкви во время причащенія св: таинъ священнослужителми въ олтарѣ совершаемаго, инако называется съ Греч: *кинонікъ.*

ПРИЧАСТІЕ, сообщеніе. 2 Кор: 6. 14. Кол: 1. 12.

ПРИЧАСТИ́ТИСЯ, (причащаюся, щаешися) участникомъ быть, имѣть участіе. 1 Кор: 9. 10. 12. Апок: 18. 4.

ПРИЧАСТІЕ, по грамматикѣ есть четвертая часть слова, склонлемая, потому такъ называется, что имени и глаголу причащается, ибо имѣетъ 7 послѣдующихъ, т. е. родъ, начертаніе, число, падежъ, время, залогъ и склоненіе. *Грам: Мелет:* 179.

ПРИЧАСТНИКЪ, участникъ, сообщникъ, товарищъ. Лук: 5. 7. Рим: 11. 17. Евр: 1. 9. и 3. 1.

ПРИЧЕ́СТИ, (*причтаю, таеши*). Причесть, причислить. *Корм:* 305 *на обор.*

ПРИЧЕ́ТНИКЪ, церковнослужитель, состоящій въ клирѣ церковномъ. Смотри номоканона нужд: прав.

ПРИ́ЧЕТЪ ЦЕРКОВНЫЙ, именуются церковнослужители на пр: свѣщеносцы, чтецы, пѣвцы, дьячки, понамари и проч. съ Греч: *клиръ*. 1 Пет: 5. 3.

ПРИ́ЧТЪ РО́ДА, сродники кромѣ отца и матери. Евр: 7. 3.

ПРИША́РИТИ, нѣсколько изобразить, начертать, нарисовать. *Грис: Наз:* 7.

ПРИШЕ́ЛЬСТВІЕ, странствованіе, путешествіе, отхожденіе. Псал: 118. 54. и 119. 5. Дѣян: 13. 17.

ПРИШЕ́ЛЬСТВОВАТИ, (ствую, ствуеши). Странствовать, путешествовать. Псал: 104. 23. и 119.

ПРИШЕ́ЛЬЦЫ, *Левит:* 17. 15. Народъ Израильскій состоялъ изъ людей двоякаго рода, то есть изъ туземцовъ, или природныхъ жителей тоя земли, и изъ пришельцевъ; туземцы отъ Авраама происходили, а пришельцы отъ язычниковъ Іудейство воспріявшіе. Но и пришельцы двоякіе были, одни такіе, которые обрѣзывалися и весь законъ соблюдали, такъ какъ у Магометанъ *Мамлюки* или Мамелукки были во всемъ подобны Іудеямъ. Такаго роду были Сикимляне, Урія, Ахіоръ, Іудиѳ: 14. 10. Иродъ Идумеанинъ, Николай. *Дѣян:* 6. и называются съ Евр: *пришельцы правды, истины и завѣта. Руф:* 1. Другіе пришельцы познавши истинну Божію, отречься должны идоловъ и идолослужителей; ибо не позволялось жить между Іудеями йдолопоклонникамъ, сіи назывались по ихъ языку *пришлецы вратъ. Второз:* 14. 29. *и пришлецы обитающіи,* и не принуждалися обрѣзоваться, а только обязаны были хранить 7 заповѣдей сыновъ Ноевыхъ. 1) наблюдать судъ и правду. 2) благословить Бога. 3) не идолопоклонничать. 4) беречься отъ кровосмѣшенія. 5) отъ убивства 6) отъ грабленія. 7) не отторгать члена отъ живой скотины. Еще присоединяли себя къ народу Іудейскому и тѣ, коихъ въ даръ ко храму

присылали многіе Цари и иностранные народы. Въ числѣ такових̀ былъ Исемамъ Сиріанинъ, Евнухъ, Корнилій Сотникъ. *Дѣян:* 2. 5. и называются *мужіе благочестиви,* или богобоязливые. Пришлецы же были у Іудеевъ изъ всѣхъ языковъ, особливо изъ Египтянъ и Идумеевъ. *Второз:* 23. 7.

ПРИШЕ́ЛЬЧІЙ, чая, чее, до пришельца надлежащій. Исход: 23. 9.

ПРИШЛЕ́ЦЪ, странный человѣкъ, заѣжжей. Псал: 38. 13. Прибылой отъинуды, какъ то люди отъ многобожія во Іудейство обратившіеся назывался *пришельцы.* Мат: 23. 15. Дѣян: 2. 11. Иногда значитъ такаго человѣка, которой не знаетъ того во градѣ, что прочіе вѣдаютъ, и сіе преносительно. *Лук:* 24. 18.

ПРІЯ́ЗНЬ, индѣ взято за благоуміе. *Бес: Алост: част: I.*

ПРІЯ́ТЕЛЕНЪ, *лѣна, лѣно,* который способенъ принять что, на примѣръ воздухъ есть пріятелень свѣта. *Дам:* 15 *лист.*

ПРІЯ́ТЕЛИЩЕ, хранилище, влагалище. *Трiод:* 116. Пребывалище. *Трiод:* 117 *на обор.*

ПРІЯТЕ́ЛЬНАЯ СИЛА, способность къ пріятію чего. *Дам:* 9 *лист.*

ПРІЯ́ТИ, (пріемлю, пріемлеши). Взять, пріять. Псал: 6. 10. и 23. 5.

ПРІЯ́ТИ ДУ́ШУ, оживотворитьсѧ, воскреснуть. Іоан: 10. 17. 18.

ПРІЯТНИКЪ, воспріемникъ, т. е. отецъ крестный пріемлющій отъ купели младенца подъ свое призрѣніе. *Прол:* 21 *Іун.*

ПРОБА́ВИТИ, (пробавляю, вляеши). Продолжить, пропянуть. Псал: 35. 11.

ПРОБѢ́ЛУЮЩІЙСЯ, (щаяся, щееся), бѣлесоватый. Лев: 13. 14.

ПРОВИ́ДНЫЙ, *ная, ное*, ясный, блещащійся. *по Лат:* nitidus. Такъ названъ воздухъ. *Дам:* 15. *лист.*

ПРОВИ́ДѢТИ, (провижду, провидиши). Пересмотрѣть, переглядѣть, напередъ узнать. Псал: 138. 3.

ПРОВИ́ДѢЦЪ, пророкъ.

ПРОВОДИ́ТЕЛЬНЫЙ, *ная, ное*, до провожанія принадлежащій. *Житіе Григ: Назіанз.*

ПРОВОКАЦІЯ, съ Лат: толкуется переношеніе дѣла къ вышшему суду. *Регл: духов:* 39 *на обор.*

ПРОВѢ́ДѢНІЕ, предузнаніе, *просто* угадываніе. *Григ: Наз:* 19 *на обор. ПРОЗНАНІЕ* тоже.

ПРОВѢ́СТНИКЪ, проповѣдникъ. *Дамаск:* 49 *на обор.*

ПРОВѢЩАТИ, (провѣщаваю, провѣщаваеши). Выговорить, изглаголать, разсказать. Псал: 77. 2. и 118. 172. 2. Пет: 2. 16.

ПРОГЛАГОЛАТИ, промолвить, проговорить. Апок: 13. 15. Мат: 9. 33. Лук: 1. 20. Индѣ значитъ прорицать, предсказать будущее. *Дам:* 12 *лист.*

ПРОГНѢ́ВА, прогнѣвленіе. *Бесѣд: Злат.*

ПРОГНѢ́ВАНІЕ, ссора, любопрѣніе, распря, противленіе. Псал: 94. 8. Евр: 13. 8. и 15.

ПРОДААНІЕ, продажа. *Корм:* 46 *на обор.*

ПРОДАЕ́МЫЙ, мая, мое, который продается, продажный. Дѣян: 4. 34.

ПРОДЕРЗАНІЕ, дерзость, озорничество. *Пром:* 30 *Іул.*

ПРОДЕРЗАТЕЛЬ, дерзновенный, дерзкій человѣкъ. 2 Пет: 2. 10.

ПРОДЕ́РЗИВЫЙ, вая, вое, тоже. 2 Тим: 3. 3.

ПРОДЕРЗНУ́ТІЕ, дерзость. *Григ: Наз:* 21.

ПРОЗІЯВАТИСЯ, (*ваюся, ваешися*). Позѣвывать. *Соборн:* 196.

ПРОЗНАНІЕ, то же что предѢузнанїе. *по Лат:* praescientia. *Дам:* 9 *лист.*

ПРОЗОРЛИ́ВЕЦЪ, 1 *царст:* 9. 9. Берется за пророка, которой будущее знаетЪ по откровенію Божію.

ПРОЗОРЛИ́ВСТВО, особенный даръ Божій человѣку данный, которымЪ онЪ предвидитЪ будущая, и проницаетЪ вЪ сокровенныя мысли сердечныя. *Прол:* 8 *Іюл.*

ПРОЗРИТЕЛЬНЫЙ, (*ная, ное*), который будущее предвидитЪ. *Собор:* 214.

ПРОЗРѢ́НІЕ, глядѣнїе очами. Лук: 4. 18. и 7. 21.

ПРОЗРѢ́ТИ, (прозираю, раеши). Начать видѣть, проглянуть. Мат: 11. 5. Мар: 10. 51. 52. Лук: 6. 42. и проч.

ПРОЗЯ́БНУТИ, (прозябаю, баеши). Вырости, процвѣсть. Мат: 13. 5. 26. и 24. 32. Псал: 91. 8.

ПРОЗЯ́БШІЙ, отрасли отпустившїй, произрастшій. Евр: 9. 4.

ПРОИЗНИ́КНУТИ, (ницаю, ницаеши). Произойти, вырости. Іер: 1. 6. и Ирм: крещ.

ПРОИЗНО́СНЫЙ, *ная, ное*, который произносится, на примѢрЪ слова изЪ устЪ. Почему выговорЪ оныхЪ именуется *произношеніе*, а произносный *по Лат:* prolatitius, *Дам:* 10 *лист.*

ПРОИСХОЖДЕ́НІЕ ЧЕСТНЫ́ІХЪ ДРЕ́ВЪ КРЕСТА ГОСПО́ДНЯ. Торжественный изЪ олтаря выносЪ животворящему Кресту священническими руками, и ходЪ со Крестами на рѣки и источники для освященія водЪ. УставленЪ подЪ симЪ именемЪ праздникЪ 1 дня Августа при ГреческомЪ Царѣ Мануилѣ и Цареградскомъ Патріархѣ Лукіѣ, а при РоссійскомЪ вел: КнязѢ Андреѣ Георгіевичѣ и Митрополитѣ КіевскомЪ Константинѣ, вЪ возблагодареніе Богу за полученную побѣду Гре-

ками надъ Срацынами, а Россіанами въ то же самое время надъ Волгарами, кои жили внизъ по рѣкѣ Волгѣ и отъ нее названіе получили, которыхъ вел: Князь Андрей не только покорилъ, но и данниками учинилъ своей державѣ, взявъ у нихъ 4 града и пятый крѣпкій Брѧхимовъ на Камѣ рѣкѣ. *Чет: мин: Августс:* 1, гдѣ означено такъ же и сіе, что сей вел: Князь имѣлъ обычай всегда съ предшествующимъ крестнымъ знаменіемъ выводить воевъ своихъ на сраженіе противъ супостатовъ, и по вѣрѣ своей получалъ надъ ними побѣду.

ПРОКАЖЕ́НІЕ, проказа, лютая краста, ш. е. короста. Мар: 1. 42. Лук: 5. 12.

ПРОКАЖЕ́НЪ и ПРОКАЖЕ́ННЫЙ, ная, ное, проказою зараженный. Маѳ: 8. 2. и 10 8. Лук: 4. 27.

ПРОКАЖЕ́НЪ, или *прокажена*, кого или кою осквернилъ кто чрезъ естество. *Кормч:* 47 *на обор.* Индѣ подъ именемъ *ПРОКАЖЕННЫЙ* разумѣется безсловствовавшій. *М: Власт: сост:* А. *гл:* 5.

ПРОКАЗА, родъ лютыя коросты, болѣзнь свербопная, по Греч: λέπρα. Лев: 13. 3. Маѳ: 8. 3. По примѣчанію ученыхъ людей сія болѣзнь легко приходитъ отъ употребленія свинаго мяса, (Phys: facr: pag: 284) седмь видовъ проказы, между коими *проказа* одежды, домовъ и проч. Лев: 13, гдѣ предписано, что прокаженнымъ наблюдать должно? какъ ихъ очищать? глав: 14.

ПРОКАЗИВЪ, который осквернилъ кого чрезъ естество. *Кормч:* 47 *на обор.*

ПРОКАЗИТИСЯ, (жуся, зишися). Заражаться проказою. *Номокапон: лист:* 93 *на об.*

ПРОКАТИХИ́СИСЪ, *Греч: толкуется* предоглашеніе. *Кирил: Іер.*

ПРОКИ́МЕНЪ, съ Греч: значитъ предложеніе, то

есть стихъ выбранный изъ псалтири по приличію праздника или дне, и поемый въ церкви предъ чтеніемъ паремій, или Апостольскихъ посланій.

ПРОКЛЕ́НЪ, (*сослагат: образ:*) т. е: предавши проклятію. *Предсл: Корм.*

ПРОКЛИНАЯЙ ДЕ́НЬ, *Іов:* 3. 8. *Да прокленетъ го: проклинаяй той день* яко неблагополучный и неприязненный. Евіопляне, живущіе за Аштантомъ горою, по свидѣтельству Иродотову, Плінїеву, Солинову и Мелину проклинаютъ солнце при восхожденіи его и захожденіи, для того что чрезмѣрнымъ жаромъ оно погубляетъ ихъ, и ихъ земли. Аки бы сказалъ Іовъ, они больше имѣютъ причины проклинать день своего рожденія, яко вреднѣйшій, паче зноя: или взираетъ онъ на то обыкновеніе, по которому наемные погребатели и погребательницы для вытья на выносѣ умершаго проклинали день тотъ, въ который случилось покойному скончаться. Почему у *Іерем:* 9. 17 названы они *плачесницы.* А Фестъ Помпей и Варронъ именуютъ ихъ *по Лат:* praeficus. Да и приложенное въ томъ же стихѣ речение *кита,* значитъ пѣсню заунывную и проклятія наполненную; а *одолѣти кита* ни что иное, какъ съ воплемъ пѣть. У Евреевъ и пословица есть народная, запрещающая женщинамъ въ праздникъ *одѣвать* или *поднимать кита,* т. е. выть голосомъ.

ПРОКОСІФОНІ, *Матв: власт:* 312. съ Греч: значитъ крѣпости, крѣпостныя обязательства *налр:* купчая, закладная, мѣновная.

ПРОЛАГАТЕЛЬ, производитель. *Дамаск.* 8 *о вѣрѣ.*

ПРОКРОЙ, прорѣзанная на чемъ нибудь дира. *Прол:* 22 *февр.*

ПРОКУДЛИВЫЙ, *вая, вое,* который на смѣхъ дѣлаетъ, злонравный. *Прол:* 20 *Іюл.*

ПРОЛИ́ТИ МОЛИТВУ, въ писании берется за по-

что молится, усердно просить. надпис: Псал: 101. и Ирм: 6 гласа.

ПРОЛИ́ТИСЯ СТОПА́МЪ, поскользнуться, разлиться какъ водѣ. Псал: 72. 2. *Вмалѣ не пролїялася столы моя.* то есть чуть было я не соблазнился, видя благоденствіе нечестивыхъ людей. Іерон.

ПРОЛИ́ТІЕ, изліяніе. Евр: 11. 28.

ПРО́ЛИЧИСЪ, Греч: толкуется *предвзятіе,* есть образецъ рѣчи по вышней сунтакси устроенный, когда рѣченіе нѣкое цѣлое предшедшее въ частяхъ доразумѣвается, на примѣръ: *сынове твои учатся, Георгій грамматики, Петръ логики, Ѳеодоръ риторики.* Грам: Мелет.

ПРОЛО́ГЪ, Греч: толкуется предисловіе. Есть книга церковная, въ коей собраны жития святыхъ сокращенно, и поучительныя слова Василія вел: Іоанна Злат: и проч.

ПРОЛО́ГЪ, скала, проломъ. *Григ: Наз.*

ПРОЛЯЩА́НІЕ, потуги съ брюхатыми женами случающіеся. *Соб:* 206 *на обор.*

ПРОМЫСЛЕННИКЪ, который промышляетъ о чемъ, попечитель. *Собор: лист:* 10 *на обор.* Иногда *ПРОМЫСЛЕННИКЪ* значитъ строителя или управителя чьему имѣнію опредѣленнаго по закону. *по Лат:* procurator. *М: Власт: сост:* А. *глав:* 4.

ПРОМЫСЛИ́ТЕЛЬНЫЙ, (чего) *ная, ное,* который имѣетъ попеченіе о чемъ. *Дам:* 4 *лист. По Лат:* qui prospicit alicui.

ПРОМЫСЛНИКЪ, то же что промысленникъ. Зри выше.

ПРОМЫШЛЯ́ТИ, *шляю, шляеши.* Имѣть попеченіе, прилѣжать, стараться заблаговременно. *Дам:* 25 *лист.*

ПРОНАРЕЧЕ́ННЫЙ, ная, ное, предсказанный, предуготованный. Дѣян: 3. 20.

ПРОНЕСТИ́СЯ, провѣдану быть. *Дѣян:* 13. 49.

ПРОНИКНУТИ, (проницаю, аеши). Вырости, произвѣсть. *Псал:* 91. 8.

ПРОНИЧЕ́НІЕ, племя, родъ, стебль, отрасль. *Дан:* 4. 20.

ПРОНОСИ́МЫЙ, *мая, мое,* или проносный, *сная, сное,* иногда въ такой же силѣ берется, какъ и произносный, зри сіе слово. *Дам:* 21 *лист.*

ПРОНЫ́РЛИВЫЙ, *вая, вое,* лукавый, хитрый. *Прол: Маія* 31.

ПРОНЫ́РСТВО, лукавство, коварство. *Потребн: фнлар:* 170.

ПРООБРАЖЕ́НІЕ, предваритльное изображеніе, образецъ, начертаніе. По Греч: *τυπος.* Ирм: усп: Богор. и Требн: гл: 3.

ПРОПНУ́ТИ, (пропинаю, наеши). Распять, ко кресту пригвоздить. *Мат:* 27. 26. *Мар:* 15. 13. *Іоан:* 19. 18.

ПРОПОВѢ́ДНИКЪ, кромѣ собственнаго значенія, что 1 *Тим:* 2. 7. и 2. *Пет:* 2. 5; иногда въ писаніи приемлется за провозгласника, герольда, бирюча. *Быт:* 41. 43.

ПРОПРЕКОНЧА́ЕМЫЙ, *мая, мое,* между которымъ и окончательнымъ есть средній, на примѣръ въ словѣ мученикъ, МУ есть слогъ пропрекончаемый. *По Лат:* antepenultima syllaba. *Грам: Мелет: лист:* 11 *на обор.*

ПРОПЯ́ТІЕ, распятіе, пригвожденіе ко кресту. *Мат:* 20. 19. Индѣ называется *укрестованіе.*

ПРО́ПЯТЫЙ. или ПРО́ПЯТЪ, та, то, ко кресту пригвожденъ, распятъ на крестѣ. *Мат:* 27. 23. *Лук:* 24. 7.

ПРОРАЗПИСУ́ЮЩІЙ, *щая, щее,* который напредъ описываетъ. *Дамаск:* 3 *о Ікон.*

ПРОРАЗУ́МНИКЪ, который напредъ о комъ промышляетъ, предвидитъ чьи нужды. *Прол:* 13 *Дек.*

ПРОРАЗУМѢНІЕ, предбудущее вѣчное Божіе знаніе. Дѣян: 2. 23.

ПРОРЕЩИ, (прорицаю, цаеши). Предсказать. Мат: 11. 13. Дѣян: 2. 17. 18.

ПРОРИЦА́ТИ, *иногда въ писаніи значитъ*, неистовыя слова говорить по вдохновенію бѣсовскому, 1 *цар:* 18. 10. и 3 *цар:* 18. 29. *Іерем:* 29. 26.

ПРО́РНИКЪ, который сидитъ на носу корабля, правитель корабля. *Грег: Назіанз:* 1 *на обор.* ибо съ Греч: *ПРОРА*, носъ у корабля значитъ.

ПРОРО́КА ПРИНЯ́ТИ ВО ИМЯ ПРОРО́ЧЕ, то есть такъ какъ пророка, и для того что пророкъ, съ честію принять его, *Матѳ:* 10. 41. яснѣе сказано у *Марк.*

ПРОРОКОВѢЩА́ТЕЛЬНЫЙ, (*ная, ное*), сказуемый отъ пророка. *Катон: лат. дес.*

ПРОРОКОМУ́ЧЕНИКЪ, Пророкъ претерпѣвшій за истинну мученіе. Такъ именованъ. *ІСАІА* въ тропарѣ Маія 9 дня.

ПРОРО́КЪ, значитъ индѣ *ХРИСТА*, *Втор:* 18. *Дѣян:* 3. Иногда берется за Апостоловъ, *Матѳ:* 23. 34. или за проповѣдниковъ слова Божія, *тамъ же.* Индѣ значитъ пѣвца, стихотворца. Тит: 1. 12. Въ ветхомъ законѣ назывался симъ именемъ учитель непосредственно званный отъ Бога для поученія народа, наипаче для истолкованія о обѣщанномъ Мессіи, а иногда и для общенародныхъ совѣтовъ были они снабдены чудотвореніями, чтобъ доказать истинное ученіе, отъ Бога внушенное, и предсказаніемъ будущаго.

ПРОРО́ЧЕСТВОВАТИ, кромѣ обыкновеннаго значенія, т. е. *предсказывать будущее*, иногда берется въ такой силѣ, что *толковать св: Писаніе* по внутреннему освѣщенію святаго Духа, 1 *Кор:* 14. 3. Индѣ *ПРОРОЧЕСТВОВАТИ*, зна-

чинѣ: чудодѣйствовать, т. е. чудеса творить. *Сирах:* 48. 14. *Елисеево мертвое тѣло пророчествова.*

ПРОРО́ЧИ СЫНОВЕ, то есть ученики пророческіе. 4 *царств:* 38. и 6. 1.

ПРОРО́ЧЬ, (*ча, че*), пророческій. *Трїод.*

ПРО́РСТВОВАТИ, (*ствую, ствуеши*). Управлять кораблемѣ, кормспвоваши. *Григ: Назіанз:* 1 *на обор.*

ПРОРУ́ЧЕСТВОВАТИ, (*ствую, ствуеши*). Производить вѣ чинѣ священства, посвящать, рукополагать, совершать, *такѣ толкуетѣ сіе реченіе Симеонѣ Солунскій.* Оно взято отѣ Греческаго глагола προχαροτεω̃ или προχαροτονω̃. *Чиновн: Архиер.* Смотри РУКОПОЛАГАТИ.

ПРОРѢЗНО́Й ОКЛАДЪ, вѣ описяхѣ церковнаго имущества называется тотѣ, у котораго травы насквозь просѣчены, и промежутки вынуты. Такѣ же прилагательное сіе придается кѣ позументу или галуну.

ПРОСАЖДАТИ, (просаждаю, просаждаеши). Расторгать, разорвать. Мар: 2. 22.

ПРОСАЖДАТИСЯ, разторгаться, изодраться. Мат: 9. 17.

ПРОСВѢТИ́ТЕЛЬ, подъ симъ названіемъ есть книга, сочиненная Іосифомъ Волоколамскимъ, содержащая вѣ себѣ возраженія противу Новогородскихъ еретиковъ 1471 года. Сія книга хранится рукописною вѣ Императорской библіотекѣ. Смотри опытъ словаря истор: о Россійск: писат: С. П. А. 1772 года. по Греч: *Фотодотис*; по Лат: elucidarius.

ПРОСВѢТИТИ ЛИЦЕ, весело или милостиво взглянуть на кого. Псал: 66. 1.

ПРОСВѢТЛИТИ, (*тляю, тляеши*). Свѣтлымъ учинить, яснымъ или чистымъ сдѣлать. *Соб:* 165.

ПРОСВѢЩАТИ, индѣ значитъ: *учить.* 4 царств: 17. *И бѣ просвѣщая жрецъ ихъ.* и *ст:* 16.

ПРО́СИВА, двойствен: числа, будущаго времени отъ глагола *прошу.* Просто сказать: попросимъ, *Марк:* 10. 35. *Учителю хощева, да еже аще просива, сотвориши нама.* Такимъ образомъ и другіе глаголы сопрягаются въ св: писаніи по образцу Еллиногреческаго языка, что въ нашемъ почти ненужно.

ПРОСКВАЖНИ́ТЪ, *та, то,* который на сквозь пробитъ, или въ дирахъ. *Дам:* 16 *лист.* тоже значитъ ПРОДЫРАВНЫЙ, тамъ же.

ПРОСКИНИТАРІЙ, *Греч: толкуется* поклонникъ святыхъ мѣстъ. Есть книга подъ симъ именемъ. *Иращиц: лист:* 340 *на обор.*

ПРОСКОМИДІА, Греч: толкуется приношеніе, что значитъ проскомидіа, зри Скриж: гл: 54. стр: 141.

ПРОСЛУ́ТІЕ, притча, пословица общенародная. *Тріод: лист:* 111 *на обор.* Такъ же посмѣяніе.

ПРОСЛЫ́ТІЕ, тоже. *Прол:* 3 *Август.*

ПРОСМОНАРІЙ, Греч: толкуется молитвенникъ непрестанный. Прол: Ноябр: 17. *Кресты и просмонарія идольскаго.*

ПРО́СО, извѣстное жито, инакъ именуется пшено. *по Лат:* milum; *по Греч:* Κεχρος, Πασῶλος; *съ Евр:* Дохан. *Iезек:* 4. 9.

ПРОСОДІЯ, *Греч: толкуется* сила надъ рѣчью къ произношенію или гласа удареніе. *алфав: рукол:* напр: оксія, варія, и проч. По граммапикѣ же Мелет: лист: 1 *просодія* толкуется *прилѣтіе,* или удареніе словъ, состоящее въ прошяженіи или сокращеніи реченія, и есть четвертая грамматики часть, коя учитъ стихи слагать мѣрою количества.

ПРОСТЕ́ЦЪ, простый человѣкъ, т. е. некнижный. *Розыск: лист:* 6.

ПРО́СТИ *услышимъ св: евангелія,* т. е. вставши, стоя прямо, такъ толкуетъ Кавасила въ главѣ 19 не сидя но прямо стоя въ знакъ благоговѣнія, должны слушать св: Евангеліе Тоже Неофитъ Родійскій въ своемъ Сунописцѣ сказуетъ. *Станемъ добрѣ, станемъ прямо, услышимъ* св: евангеліи. Изъ чего видно, что древніе Христіане съ колѣноприклоненіемъ слушали литургію, или сидя по мѣстамъ. Goar: Euchol.

ПРОСТИ́ЛИЩЕ, инако именуется *отпустилище,* святилище, жертвенникъ. *Скриж: стр:* 40.

ПРОСТИРАЛЫ, во множ: числѣ означаетъ простыню, поняву, плащаницу. Притч: 7. 16.

ПРОСТОБЕСѢ́ДНО, *наречіе.* Какъ обыкновенно разговариваютъ, по примѣру простаго разглаголствія. *Требн: гл:* 13. *лист:* 25.

ПРОСТОТА, въ книгахъ божественныхъ неприемлется за малоуміе, но за добродѣтель, коя предохраняетъ человѣческій разумъ отъ лукавства и двоедушія; инакъ изображается въ писаніи *ЦѢЛОСТЬ,* т. е. чистосердечіе, искренность. *Дѣян:* 2. 46. *Римл:* 16. 19.

ПРОСТОТСТВУЕМЫЙ, *мая, мое,* который простоту любитъ. *Дам:* 8 лист.

ПРОСТЫ́Й *тая, тое,* или простъ, *ста, сто,* въ св: писаніи значитъ, *НЕСЛОЖНЫЙ* то есть на части недѣлимый, таково есть Божіе существо *просто.* Индѣ берется за прямаго, не наклонившагося и несидящаго, но стоящаго. *Смотри* Выше слово *ПРОСТИ.* Иногда простъ значитъ нековарнаго, искренняго. *Римл:* 16. 19.

ПРОСТЫ́НЯ, состраданіе. *Трїод: лист:* 58 *ча об.* Такъ же прощеніе или отпущеніе вины. *Соб:* 199.

ПРО́СТЦЫ, (*множ: числа*), мирскіе люди, а не духовные. *Кормч: оглавл: лист:* 46.

ПРОСФИРОМИСАТИ, (*сую, сеши*). Изъ просфоры вынимать части по чину церковному. *Петр: Филар:* 142 *на об.* или совершать проскомидію.

ПРОСФОРА, Греч: толкуется приношеніе, т. е. хлѣбъ пшеничный квасный приносимый въ священнослуженіи на литургіи, на верьху коего есть знаменіе креста съ надписаніемъ і҃с. х҃с. ни-ка, т. е. *ІИСУСЪ ХРИСТОСЪ ПОБѢЖДАЕТЪ.* Таковыхъ просфоръ для каждой обѣдни требуется пять, какъ видно о томъ имянно въ Служебникѣ. По Лат: oblata.

ПРОСѢ́СТИСЯ, (*просѣ́лося, дастися*). Разщелятьсяся, разсѣстися, на примѣръ каменному зданію. *Пром:* 21 *Іюн.*

ПРОСѲЕСІ́РЪ, Греч: толкуется *приложеніе*, есть украшеніе рѣчи по правиламъ образно сущимъ ради чинимое, когда два или болѣе существительныхъ именъ, едину вещь знаменующихъ безъ союза въ томъ же падежѣ полагаются, на примѣръ Іоанна, Евангелиста, дѣвственника. *Грам: Мелет:* 235. *на обор.*

ПРОТЕ́КДИКЪ, *Греч: толкуется* первый мститель, а свойственнѣе сказать: *ЗАЩИТНИКЪ* вдовъ, сиротъ, безпомощныхъ, какъ видно у Матѳея Властаря, *состав:* Е. *глав:* 33. Согласно о семъ пишетъ Зонара и Валсамонъ. О защитникѣ нищихъ пишетъ въ новой Іустиніан: 15. *ПРОТЕКДИКЪ* былъ чиновный человѣкъ Константинопольскія церкви служитель въ претеей станицѣ счислявшійся, который въ лицѣ Патріарха судилъ духовныя дѣла съ пособіемъ двухъ совѣтниковъ. *Прав: пилос: вѣры напред.*

ПРОТЕРЗА́ТИСЯ, (заюся, заешися). Изорватьсяся. Лук: 5. 6.

ПРОТЕСАТИ ПОЛМА, значитъ: отлучить, отдѣлить отъ другихъ. Мат: 24. 51. *Протешетъ его полма.* т. е. разрубитъ его на двѣ части. Сей родъ казни прелютѣйшія и нынѣ у нѣкото-

рыхъ варварскихъ народовъ въ употребленіи; такимъ образомъ Исаіа пилою деревяною по поламъ претрѣнъ былъ отъ Жидовъ. Іустин.

ПРОТЕЩИ́, (*протичу, протичеши*). Пробѣжать, протечь. *Соборн: лист:* 195 *на обор.*

ПРО́ТИВЕНЬ, *вня*, точная копія, то есть съ подлинника списокъ слово въ слово противъ на-Стоящаго письма на другую бумагу переписаніе. *стоглав:* гл: 67 *Съ тѣхъ судныхъ дѣлъ списывати противни слово въ слово.* А въ простой рѣчи противень значитъ сковороду мѣдную, желѣзную, или глиняную, на которой жарятъ мясное или рыбное кушанье.

ПРОТИВОБО́РНИКЪ, который сражается съ кѣмъ, непріятель. *Григ: Наз:* 8.

ПРОТИВОГРАЖДЕ́ННОЕ (*чему*), загородка какой вещи. *Григ: Наз:* 45 *на обор.*

ПРОТИВООБРА́ЗНЫЙ, *ная, ное*, подобіе, образецъ, примѣръ. *ло Грец:* αντίτυπω. По примѣчанію Гроціеву, сія рѣчь есть обоюдная, значитъ *образъ* и самую иногда *вещь* образомъ знаменованную, на пр: скинія, сосуды служебные, Іереи, ризы ихъ, жертвы, словомъ: всѣ обряды вешхозаконные были образы и знаки. *Евр·* 10. 1. А Христосъ есть всѣхъ тѣхъ вещей *противообразный*, поелику оными предначертанъ. *Евр:* 9. 24. *Противообразная истинныхъ.* то есть знаки, подобіе, и сѣни въ разсужденіи *неба*, въ которое Христосъ вниде, и другихъ благихъ для насъ отъ него приобрѣтенныхъ, яко вещей истинныхъ. Въ такой же силѣ св: Петръ въ 1 *посланіи гл:* 3. *ст:* 21 положилъ *воображеніе.* т е. подобіе, или сходство; ибо крещеніе, о которомъ тамъ слово, имѣетъ сходство съ потопомъ: и то и другое значитъ кровь Іисуса Христа очищающую наша сердца. У свѣтскихъ творцевъ реченіе αντίτυπος берется за твердаго, непокорливаго, упрямаго, ударъ отражающаго, отбивающа-

гося, противнаго, какѢ видно ч Іоан: *Скалулы* въ *лексіконѣ*.

ПРОТИВОСТАТИ, (противостою, стоиши). Противиться, сопротивляться. Псал: 75. 8.

ПРОТИВОТЯГА́ТИСЯ, (*тяжуся, жешися*). Сопротивляться. *Григ: Наз:* 1 *на обор.*

ПРОТИВОЧИНИ́ТИСЯ, (*нюся, нишися*). Противиться *Григ: Наз:* 20.

ПРОТИКТОРЪ, сЪ *Лат: толкуется* защитникЪ, покровитель. *Прол:* 14 Дек.

ПРОТЛѢ́ТИСЯ, *протлѣваюся, еешися.* Загнить, испортиться. Прол: Маія 26. *Вся лшеница протлѣ́ся.*

ПРОТОДІАКОНЪ, *Грец: толкуется* первый дїаконЪ, т. е. преимуществующій надЪ діаконами и начальствующій вЪ служеніи церковномЪ. *Чиновн: Архїер.*

ПРОТОІЕРЕ́Й, *Грец: толкуется* первый, старшій, т. е. преимуществующій надЪ священниками. *Чиновн: Арх.* Простонародно называется *ПРОТОПОПЪ*, аки *Протолала*, а почтительнѣе *ПРОТОПРЕСВИТЕРЪ.*

ПРОТОНОТАРІЙ, первый изЪ чиновнаго причта Константинопольскаго во второй станицѣ священнослужитель, подающій Патрїарху предЪ самымЪ причащеніемЪ воду для умовенія рукЪ, и держащій вЪ литургіи дикирій то есть двусвѣщный свѣтильникЪ; по повелѣнїю Патрїархову отправляетЪ кЪ князьямЪ и вельможамЪ письма, чрезЪ каждые полгода посѣщаетЪ законниковЪ; онЪ же вѣдаетЪ всякїе сдѣлки, договоры, продажи, мѣны, духовныя, отпускныя, и по судныхЪ дѣламЪ докладываетЪ Патрїарху. *Правосл: испов: вѣры напредн.* вмѣсто Протонотарїа Симеонъ Солунскїй полагаетЪ *Протекдика.* Однако сей чинЪ особливый.

ПРОТОПРЕСВИ́ТЕРЪ, тоже, что и протоїерей. т.

е. первый въ соборѣ священникъ; а съ Греч: толкуется *ПЕРВЫЙ СТАРШИНА. Чиновн: Архиер.*

ПРОТОРГА́ТИСЯ, тоже что протерзатися.

ПРОТОСПАѲА́РІЙ, *Греч:* знатный и великій чинъ бывалъ при дворѣ Греческихъ царей, коему придавалося названіе *свѣтлѣйшій.* Онъ же былъ начальникъ надъ спаѳаріями, то есть мечниками, и главный въ тайныхъ царю совѣшникахъ. *М: Власт: въ предисл.*

ПРОТОПУПЪ, Греч: толкуется первообразное, на примѣръ человѣкъ есть первообразное въ разсужденіи своего портрета. Камен: вѣр: стран: 1080.

ПРО́ТЪ, *Греч: толкуется* первый, то есть настоятель или старшій, на примѣръ протоіерей, первый въ соборѣ священникъ, такъ же въ монастырѣ Игуменъ. *Прол:* 5 *Іул.*

ПРОУВѢ́ДѢТИ, (*проувѣмъ, проувѣси*). Провѣдать, спознать. *Толковое еванг.*

ПРОХЛА́ДНЫЙ, *ная, ное. Дѣян:* 3. 20. Спокойный, веселый, отрадный, отдохновеніе подающій.

ПРОХОДЕНЬ, бродяга, нищій по міру скитающійся. *Бесѣд: Злат.*

ПРОША́КЪ, нищій, который по міру ходитъ для испрошенія милостыни. *Бесѣд: Злат.*

ПРОШЕ́НІЕ, иногда значитъ *МОЛИТВУ. Устав. служебн.*

ПРОЩА НА НОВЪ МѢСЯЦЪ, суевѣрной обычай у Іудеевъ и Еллиновъ бывавшій въ первый день новыя луны. Матѳ: Власт: стих: 6.

ПРОЩЕ́НУ БЫ́ТИ, исцѣленіе получить. *Лѣтолис: старин:* на многихъ мѣстахъ.

ПРОЯВЛЕННЫЙ, *ная, ное,* прозрачный. *По Лат:* perlucidus. какъ-то воздухъ названъ проявленный у *Дам:* 15 *лист:* поелику есть приятеленъ свѣта.

ПРУГЛО, сило, пѣтля, тенето. Осіи 5. 1. Такожде, сѣть, ирежа.

ПРУ́ДНЫЙ, ная, ное, шероховатый, каменистый. Дѣян: 27. 29.

ПРУЖА́ТИСЯ, (жаюся, жаешися). Раздираться, сокрушаться. Марк: 9. 26.

ПРУ́ЖІЕ или ПРУ́ГИ, просто называемые саранча, по Лат: locuſtae. РодЪ насѣкомыхЪ, поядающихЪ всякое растеніе и плоды земные, какЪ видно вЪ книгѣ, Исход: гл: 10. 4. 5. 6. ТакЪ же и бабочки на вершинахЪ былія травнаго садящіеся, откуда и называются, по Греч: ακρίδες. Исидор. Пилузіотъ вЪ посл: 32. книг: 1 мнитъ пищу Іоанна Крестителя быти самые вершины древЪ. Мат: 3. 4. такЪ же Никиф. Каллист: кн: 1. ист: церк: гл: 14. и другіе учители.

ПРѢ́ТИСЯ, (прюся, пришися). Спорить, тягаться. Быт: 26. 20.

ПРЯ, спорЪ, ссора, тяжба. Псал: 9. 5. и 54. 23. Индѣ взято за *ЧЕЛО́. Iезек:* 3. 8.

ПРЯЖИТИСЯ, (*жуся, жешися*). Жарену быть на огнѣ. *Соб: лист:* 193 *на обор.*

ПРЯ́ЖМО, обжареное что нибудь. Руѳ: 2. 14. По преводу нѣкоторыхЪ здѣсь значитъ поджареные колосы, кои по обычаю тѣхЪ странЪ употребляемы бывали вЪ снѣдь.

ПРЯМО, нарѣчіе сЪ дательнымЪ падежемЪ употребляемое, вЪ писаніи значитъ: *насупротивЪ.* Быт: 21. 16. *Сѣде прямо ему.* Псал: 37. 12. Мат: 21. 2.

ПРЯМНЫЙ, ная, ное, который прямЪ противЪ чего. Лук: 19. 30.

ПРЯ́СЛО, чинЪ (orbo) степень, состояніе жизни, достоинство. *Прол:* 6 *Іул. Дойде вЪ первое прясло.* и Ноябр: 17 дня.

ПСЕЛОВИТЕЛЬ, который имѣетЪ псовую охоту. *Григ: Наз:* 29.

ПСИ, названіе 42 буквы вЪ чинѣ Славенскія азбуки, коя пишется такЪ: Ѱ хотя многія реченія вЪ

церковныхъ книгахъ обрѣтающїяся, по произношенїю своему и надлежатъ сюда, какъ-то: *псаломъ, псалтирь, псинъ,* и проч: однако, понеже онѣ въ церковномъ правописанїи пишутся обыкновенно чрезъ писмя Ѱ; то и зри объясненіе онымъ словамъ въ сей буквѣ, поставленной въ своемъ по порядку мѣстѣ.

ПСИММИѲІЙ, *Грец: толкуется* бѣлило Соб: лист: 103.

ПТИЦЕВОЛХВОВА́НІЕ, суевѣрное примѣчаніе будущаго изъ полету птицъ, или изъ распластанныхъ утробъ птичьихъ. *Втор:* 18. 10.

ПТИЦЕСМОТРѢНІЯ, тоже.

ПТИЦОЯТЕЛЬ, который ловитъ птицъ. *Номокан:* 135 *статья.*

ПТИЧИЩЕ, уменьшительное отъ птицы, т. е. птичка, на пр: воробышекъ. Лев: 14. 4.

ПТИЧИЩНЫЙ, ая, ное, до птицы надлежащїй. Лев: 14. 52.

ПТИЩЪ уменшительное отъ птицы, т. е. птичка. *Прол:* 20 *Іул.*

ПТОХОТРО́ФЪ, *Грец: толкуется* нищепитатель. *Кормч:* 290. Особливый бывалъ приставникъ, коему отъ церкви поручалося сіе званіе, какъ видно въ законѣ благочестивыхъ царей Василія, Константина и Леона, 8 *Титл: глав:* 13.

ПУДАРЬ, бременоносецъ. Прол: Дек: 12.

ПУСТИ́ТИ, (пущаю, пущаеши). Отпустить. Значитъ такожде и *развестися.* Мат: 1. 19.

ПУСТОПЛО́ДНЫЙ, *пая, ное,* на которомъ плодовъ нѣтъ; то же что *БЕЗПЛОДНЫЙ. Грам: Макс: Грек:* 355.

ПУСТОСВЯ́ТЪ, поносительное названіе такому человѣку, которой притворяется святымъ, въ самомъ же дѣлѣ злый сосудъ; каковы суть учители раскольническіе. *Прищ: на многг: мѣст.* инакъ, святоша, лицемѣръ, съ *Турецк:* ханчжа.

ПУСТО́ШЕСТВО, запустѣніе: *Григ: Наз:* 59. тоже, что опустошеніе, разореніе, *Григ: Наз:* 8 *на обор.*

ПУ́СТОШЬ, недѣло, пустоша, тщетность. *Соб:* 17 такожде *суета пустая.* тамЪ же *лист:* 20 *на обор.*

ПУСТЫ́ННЫЕ УГЛИ, смотри углїе пустынное.

ПУСТЫНСТВО, житіе вЪ пустыни. Собор: лист: 213.

ПУСТЫ́НЯ, мѣсто уединенное, не обитаемое, степь, пустошь, страна опалученная отЪ человѣческаго сожительства; по Греч: ἔρημος, ἐχατία; по Лат: solitudo, eremus, feceſſus, desertum. Иногда *ПУСТЫНЯ* прошивополагается знатному граду, и берется за деревню, или за наполныя и горнїя мѣста, гдѣ могутЪ быть и грады не большіе. *Лук:* 1. 39. и 40. Іис: *Нав:* 15. 21. По чему жившіе вЪ такихЪ пустыняхЪ люди не называются прямо пустынниками, какЪ-то Давидъ вЪ младости будучи, 1 *цар:* 17. 23. и Іоавъ, 3 *цар:* 2. 34.

ПУ́СТЫНЯ, монастырь опстоящій отЪ города и жилья всякаго, гдѣ по штату 1764 года положено быть строителю, надЪ монахами начальнику.

ПУТЕСОТВОРИТИ, проводить, беречь вЪ дорогу кого. *Путесотворивый намъ.* Молитв: свѣтилн: 7.

ПУТЕТВОРИ́МЫЙ, *мая, мое,* котораго производятЪ, или коему дорогу стелютЪ. *Соб:* 82 *на обор.*

ПУТЕХОДИ́ТЕЛЬ, странствующій, бѣдный дорожный человѣкЪ, прохожій. *Соборн: лист:* 3 *на об.*

ПУТНИКЪ, дорожный человѣкЪ, путешественникЪ. Быт: 37. 25.

ПУТСТВУЮЩІЙ, (*щая, щее*), идущій, *Григ: Назіанз:* 2 *на обор.*

ПУ́ТЫ ЖЕЛѢЗНЫЯ, кандалы, оковы, желѣза. Псал: 149. стих: 5.

ПУТЬ, *псал:* 118. 32. Такъ именуется, законъ Божій потому (1) что заповѣди Господни сушь прямая дорога въ словѣ его намъ показанная, по которой ходить должны. *Быт:* 18. 19. *Второз:* 8. 6. т. е. все жизни нашей теченіе сообразовать закону Божію. Напротивъ того *состулити съ пути, Второз:* 9. 12 значитъ: непокоряться заповѣдямъ Господнимъ. (2) Какъ путь царскій есть единъ, а погрѣшительныхъ много; такъ единъ есть образъ истиннаго Богочестія, а суевѣрія и идолопоклонства суть безчисленны. (3) Какъ можно уклонишься отъ пути праваго на право или на лѣво, такъ прибавя отъ себя что нибудь излишнее къ закону Божію, или что ни есть убавя отъ него, можно погрѣшить излишествомъ, чрезъ суевѣріе, или оскуденіе, чрезъ невѣріе и небреженіе. (4) Кто прямой дороги держится, не совращаяся ни на ту ни на другую сторону, на послѣдокъ достигаетъ намѣреннаго конца; равнымъ образомъ Христіанинъ, поступая по заповѣдямъ Господнимъ прямо дойдетъ съ руководствомъ Божіимъ въ вожделѣнный вѣчный животъ; ибо законъ есть *путь жизни*, Притч: 6. 23. и *гл:* 10. *ст:* 17. По тому вводитъ человѣка въ жизнь вѣчную. *Путь* же *мира Исаи.* 5. 9. Лук: 1. 70. называется по тому, что совѣсть творитъ безмятежну. *Путь правды, притч:* 16. 31. Ибо исполненіе заповѣдей обѣемлетъ въ себѣ дѣйствительную правду. Иногда берется за *житіе*, и дѣла человѣческія, *Мат:* 21. 32. *Дѣян:* 14. 16. Индѣ за *ХРИСТІАНСТВО, Дѣян:* 10. 9. за *ученіе*, такожде *ЕВАНГЕЛЬСКОЕ, Дѣян:* 9. 2. и 22. 4. Въ иныхъ писаніи мѣстахъ подъ именемъ *ПУТИ* разумѣется *Христосъ*, Іоан: 14. 6.

ПУ́ТЬ БО́ЖІЙ, жизнь по закону Божію. Мат: 22. 16. *Пути Божію учиши*, т. е. наставляешь жить богоугодно. Дѣян: 22. 4. *ПУТЬ* взятъ за толкъ или благочестіе. *ПУТИ БО́ЖІИ*, индѣ значитъ опредѣленія божественная. Рим: 11. 33. *Неизслѣдованни путіе Его.*

ПУТЬ ГОСПО́ДЕНЬ, тоже что *путь Божій*. Матѳ: 3. 3. Мар: 1. 3.

ПУТЬ МО́РЯ, прямо моря, кѢ морю. Матѳ: 4. 15.

ПУТЪ СУББО́ТЫ, Дѣян: 1. 22. НазванЪ по тому, что Евреину на столько разстоянїемЪ позволено пѣшествовать вЪ субботу, а не болѣе, какЪ видно изЪ книги Исход: 16. 29. Лев: 33. 3. Ибо на двѣ тысячи лактей полкЪ Израильскій отстоялЪ отЪ скинии, Іис: Нав: 3. 4. кЪ которой молиться ходили Израильтяне вЪ субботу, то и путь субботы былЪ вЪ двѣ тысячи лактей, то есть седмь стадій. А вЪ Синаксарїи на вознесеніе Господне показано, что гора ЕлеонЪ отстояла отЪ Іерусалима на 2040 стопЪ ножныхЪ. Пентик: лист: 182.

ПУТЬ ЯЗЫ́КЪ, народы за границаяи Іудейскими жившіе. Матѳ: 10. 5.

ПУТЬНЫЙ, *ная, ное,* до пути принадлежащій. *М: Власт: предпл.*

ПУХЛИНА, опухоль, надменіе. *Бесѣд: Злат.*

ПУЧИНА, индѣ вЪ писаніи значитЪ море. *Дам:* 17 *лист.*

ПУЩЕНИЦА, жена отпущенная отЪ своего мужа, по обычаю ветхозаконному. Матѳ: 5. 32. и 19. 9. Требн.

ПХА́ТИ, (пхаю, пхаеши). Пихать, толкать. Іезек: 34. 21.

ПЧЕЛА, подЪ таковымЪ наименованіемЪ, есть книга церковная, названная такЪ по тому, что по примѣру пчелы, собирающей сладость медовную сЪ разныхЪ цвѣтовЪ и растѣній; вЪ книгѣ сей собраны многія любопытства достойныя вещи. Она есть рукописи: ВЪ синод: библ: вЪ полдесть.

ПЧЕЛОПОДОБНО, *нарѣч.* по примѣру пчелЪ. *предисл: Грам: Мелет.* „Мнози нынѣ различ„ныя государства пчелоподобно облетающе, да

„ошгуду соберутъ себѣ благовонныя различныхъ „ученій цвѣты, изъ нихъ же бы могли себѣ и „прочимъ сладкій на Славенскомъ діалектѣ сотъ „представити.„ Какъ здѣсь сказано о трудолюбивомъ ученикѣ и вѣрномъ учителѣ, такъ подобія отъ пчелъ взятыя могутъ быть приложены къ разнымъ лицамъ, на примѣръ, что матка пчелиная не имѣетъ жала, или имѣя не употребляетъ оное во вредъ другому, прилично милостивому Государю, съ надписаніемъ такимъ: *незлобіе царствуетъ*, что пчелы, жалами вооружившись сражаются за матку, подобно вѣрноподданнымъ, кои за честь и здравіе Государя своего, не щадя жизни противъ враговъ ополчаются. Іоаннъ Златоустъ въ *Бесѣд:* 12 къ *народ: Антіох:* человѣка щедраго именуетъ пчелоподобнымъ, потому что онъ, собирая богатство праведными трудами своими, раздѣляетъ оное требующимъ. Братія согласно живущіе, и о пользѣ общей пекущіеся, поступаютъ пчелоподобно, mens omnibus vna. т. е. *одинакое у всѣхъ намѣреніе.*

ПЧЕ́ЛЪ СО́ТЪ, въ св: писаніи именуются самые соты. *Лук:* 24. 42. по Греч: *κήριον*; по Лат: Favus, или cerea cellula, т. е. домикъ, въ коемъ пчелы медъ устрояютъ. *Исіод: въ Θеог: Авин: ки:* 14. *Аристт: кн:* 5. *глав:* 22.

ПШЕНИЦЕМЕ́РІЕ, продажа всякаго жита *Григ: Назианз:* 5 *на обор.*

ПОРЫ́, мышачій горохъ. Іез: 4. 9.

ПЫТА́ТИ, *таю, тати.* Испытывать, изслѣдывать. Прол: Ноябр: 21. *Нелытати къ тому о судѣхъ Божіихъ.*

ПЫГЛИВЪ, Дѣян: 16. 96. значитъ дающаго отвѣтъ вопрошающимъ людямъ: такъ назывался идолъ Аполлиновъ, чрезъ котораго отвѣты давалъ духъ лукавый. Сего духа прорицающаго имѣвшіе люди назывались *чревобасники, чревоволшебники;* ибо изъ чрева ихъ оные пытливые духи прорицали будущее.

ПѢВНИ́ЦА, органы мусикійскіе. Быт: 4. 21.

ПѢГОТА, пѣжины или пятна по шѣлу, *Пром:* 10 *Ноябр.*

ПѢ́ННЫЯ ДЕНЬГИ, т. е. штрафныя, ибо пеня тоже значила, что штрафъ, о чемъ видно въ указной статьѣ послѣдней о чиненіи во всякихъ дѣлахъ розысковъ вмѣсто судовъ и очныхъ ставокъ. Книга рукоп: Сунод: библ.

ПѢ́НЯЖНИКЪ, такой промышленникъ, которой большія монеты деньгами мѣлкими обмѣнивалъ съ нѣкоторою себѣ прибылью. Іоан: 2. 14. смот: Лигтф: на сіе мѣсто.

ПѢ́НЯЗЬ, деньгамъ всякаго рода общее Славенское имя: а иногда берется вмѣсто динарія. Мат: 18. 28.

ПѢ́СНИ, именуются въ церковной службѣ избранные изъ священнаго писанія стихи, поемые или читаемые на утрени въ канонѣ, коихъ числомъ девять. 1) *ПѢ́СНЬ* взят: изъ книги *Исход: гл:* 15. *отъ* 1 *до* 19 *стиха.* 2) изъ *второзаконія гл:* 32. съ *начала* по 44 *стихъ,* коя только въ вел: постъ читается. 3) изъ 1 *царст: гл:* 2. 4) изъ Аввакума Пророка *гл:* 3. *ст:* 2. до 20. 5) Исаи Пророка глав: 26. ст: 9. по 20. 6) Изъ Іоны Пророка гл: 2. 7) изъ молитвы св: трехъ отроковъ, *Даніил:* 3. ст: 26. по 56. 8) оттуда же, *стих:* 57. по 72. 9) пѣснь Богородицы, изъ *Лук:* 1. *стих:* 46. по 55. съ припѣвомъ особаго стиха *честнѣйшую Херувимъ,* и проч. Въ окончаніи молитва Захаріи отца Предтечева. *Лук:* 68. *по* 79. Изъ сихъ пѣсней сочинены творцами каноновъ ирмосы, и каждый что нибудь изъ шехъ пѣсней взятое имѣетъ.

ПѢ́СНЬ ПѢ́СНЕЙ, книга двадесятая въ ветхомъ писаніи, кою написалъ премудрый Царь Соломонъ съ иносказаніемъ гадательнымъ; не въ явленныхъ бо, но въ тайныхъ сокровенъ есть разумъ догматовъ сущихъ въ сей книгѣ. *Пѣснь же пѣсней.*

именуется по толкованію Евреевъ, для того что есть отмѣнная отъ всѣхъ пѣсней, то есть преизящная и препохвальная, надъ пѣсньми пѣснь. А Аѳанасій вел: что въ сунопсисѣ мнитъ названа она такъ по тому, что по иныхъ пѣсняхъ сія, по ней же не кому иныя пѣсни ожидати лѣпъ есть.

ПѢСТУННИЦА, нянька, или мамка, надзирательница за дитятемъ. 2 Цар: 4. 4.

ПѢСТУНСТВОВАТИ, дядькою быть, надзирать за дѣтищемъ. Канон: Ангелу хран.

ПѢСТУНЪ, дядька, надзиратель надъ дѣтищемъ. 1 Кор: 4. 15. Гал: 3. 24. и 25. Инако Славенски, *дѣтоводитель*.

ПѢСТУНЪ ВО ХРИСТА, *Галат:* 3. 24. именуется ветхой законъ по двумъ причинамъ, 1) что показываетъ, и будто начертаваетъ намъ Христа въ прообразованіяхъ жертвами и обрядами, и какъ дядька руководствуетъ насъ къ нему. 2) Что законъ особливо нравственный понуждаетъ людей ишти ко Христу, обнажая только грѣхи, а цѣльбы на нихъ не показуя, внушаетъ намъ заслуженое за беззаконія осужденіе, такъ что съ нашей стороны отчаяться слѣдовало бы о спасеніи: и такъ законъ возбуждаетъ насъ искать помощи внѣ себя; т. е. во Христѣ. Perkins. comment. *in Epist: Galat: pag:* 102.

ПѢТЕЛЪ, или ПѢТЕЛЬ, пѣтухъ, кочетъ. Матѳ: 26. 74. 75. Лук: 22. 34.

ПѢТЛОГЛАШЕ́НІЕ, то время, когда пѣтухъ поетъ. Мар: 13. 35. Раздѣляютъ Евреи пѣтлоглашеніе на трое, какъ и у насъ по пѣнію пѣтуховъ признаваютъ посполяне часы нощные.

ПѢТЫЙ, *тая, тое,* приснославный. *Григ: Наз:* 57 *на обор.*

ПЯДЬ, пядень, мѣра долготы, состоявшая изъ трехъ дланей, а каждая длань въ четыре перста,

въ перстѣ же четыре грани, то есть, зерна считается по правилу геометрическому. Псал: 38. 6.

ПЯНТИКО́СТІА, пятьдесятница: Зри *лентикостіа*. тамъ же.

ПЯ́СТНИКЪ, который пястію біетъ *Григ: Наз:* 35 *на об.*

ПЯ́СТНО, *нарѣч:* отъ пясти, сирѣчь, руки взятое, и всею пястію, напр: ударить. *Григ: Наз:* 38.

ПЯСТЬ, Исход: 21. 18. Длань, или кулакъ отъ пяти перстовъ во едино согбенныхъ, такъ именуется. Ісаи 58. 4.

ПЯТДЕСЯТНИЦА, праздникъ церковный для сошествія св: Духа на Апостоловъ по пятидесяти дняхъ отъ святыя пасхи воспослѣдовавшаго уставленный, иначе просто называется *Троицынъ день*; для того что по сошествіи св: Духа яснѣе узнали мы таинство пресвятыя Тройцы, то есть тріипостаснаго и единосущнаго божества, Отца Сына и св. Духа. Былъ и у Евреевъ подъ симъ именемъ праздникъ, съ Греч. *Пентикостіа*, зри сіе слово въ своемъ мѣстѣ.

ПЯТЕРИ́ЦА, *просто* пятеро, т. е. пяточисленная вещь. *Соб:* 218 *на обор.*

ПЯТЕРИ́ЦЕЮ, нар: пять кратъ, пять разъ. Быт: 43. 32. просто *влятеро.*

ПЯТИ́ЩИ, *нарѣч:* пятью, пять разъ, *М. Власт: сост:* А.

ПЯТНИ́ЦА по простому названію, а по книжному *лятокъ*, т. е. пятый день въ седмицѣ, считая отъ воскресенья. Сей день по преданію церковному въ постѣ провождаютъ православные Христіане, для воспоминанія страстей и распятія на крестѣ Господа Іисуса. Но простолюдинскія жены особливо поселянскія пятокъ называя *лятницею*, суевѣрно почитаютъ мученицу Параскеву нареченную съ Греческаго языка Παρασκευή, т. е. приготовленіе, что по Славенски пятокъ; и для

много боялся, чтобъ не прогнѣвать пятницу, не дѣлаютъ въ тотъ день ничего, не прядутъ, не ткутъ, не моютъ платья, и проч: какъ видно въ книгѣ *стоглав: царск: волр:* 12 *и отвѣт: на оной.* Изъ сего ихъ суевѣрія произошли временныя *пятницы*, коихъ считаютъ 12 въ году, и отъ каждой *пятницы* тѣ не просвѣщенные люди особеннаго нѣкоего ожидаютъ благодѣянія. Но сіе ихъ заблужденіе отъ святой церкви отвержено, яко слову Божію противное. Ибо благочестіе Христіанское въ силу 4 заповѣди Господней повелѣваетъ въ воскресный только день отъ трудныхъ работъ удаляться, которой по тому и называется *недѣлею*, да и то съ тѣмъ, чтобъ въ сей день вмѣсто вешхозаконной субботы уставленный, тщательнѣе упражняться въ молитвѣ, въ слушаніи спасительнаго ученія, въ Богомысліи и проч: такъ же святить должно и нарочитые праздники Господскіе, Богомашери и великихъ угодниковъ Божіихъ: а въ седмичные дни надлежитъ всякому званіе свое, въ кое отъ Бога призванъ, исполнять рачительно.

ПЯТНО, *нарѣч.* то есть *ПЯТОЮ*, на прим: бить топками. *Григ: Наз:* 38.

ПЯТОГРА́ДНЫЙ, *ная, ное,* до пяти градовъ принадлежащій. *Соб:* 160.

ПЯТОДНЕ́ВНЫЙ, (*ная, ное*) который изъ пяти дней состоитъ. *Соборн:* 193.

ПЯТОЛѢ́ТИЦА, время пяти лѣтъ. по *Лат:* Iuſtrum. *М: Власт: сост:* А. *гл:* 5. олимпіада, *то жѣ.*

ПЯТОКНИ́ЖІЕ, пять книгъ Моисеевыхъ въ началѣ библіи положенныхъ, 1я Бытія, 2я Исходъ, 3я Левитъ, 4я Чиселъ. 5я Второзаконіе. *Слово Аван: всл: о толков: псалмовъ.* Смотри *ПЕНТАТЕУХЪ.*

ПЯТО́КЪ, пятый день въ седмицѣ. Мат: 27. 62. по Гречески *παρασκευή*, т. е. *приготовленіе*; называется же такъ для того, что Евреи въ сей день приготовляли все потребное къ субботнему праз-

днику. Исх: 16. 6. 24. понеже въ субботу запрещено варить и печеніе производить. *Пятокъ*, просто *лятница* и съ суевѣріемъ у поселянъ провождается.

ПЯТЬДЕСЯ́ТНИКЪ, начальникъ надъ пятидесятію воинами. 4 *царст:* 1. 10.

ПЯТЬ СЛОВЕ́СЪ, не много рѣчей. 1 *Кор:* 14. 19. Въ *церкви хощу пять словесъ умомъ моимъ глаголати.* то есть въ общемъ Христіанъ собраніи на природномъ языкѣ проповѣдовать и въ краткихъ рѣчахъ, дабы слушателямъ были вразумительны и полезны, нежели безчисленныя и высокія слова, коими не могутъ люди пользоваться. *Златоуст.* и *Ѳеофилактъ:* А иные почитаютъ 5 словъ сіи Боже милостивъ буди мнѣ грѣшному.

ПУГАРГЪ, животное четвероногое дѣлящее пазнокти, раздвояющее копыта на двое, и отрыгающее жваніе; по чему въ числѣ чистыхъ почитается, какъ видно въ синопсисѣ Аѳанасія вел: на книгу Левитскую.

ПУРГА или ПУРГЪ, Греч: толкуется *башня*, а по Славенски *столпъ*. Іезек: 26. 9. *Пирги твоя разоритъ.*

ПУРГОВЕ двойствен: числа. *съ Греч: толкуется* столпи, т. е. башни. *Кондакъ* 25 *Ноябр.*

ПУѲАГО́РЯНЕ, послѣдователи ученію Философа Пиѳагора. *Дам:* 21 лист. А ПиѳагорЪ былъ за 600 лѣтъ до рождества Христова, его почитаютъ первоначальнымъ основателемъ Греческой философіи, и Италіанской.

ПУѲІ́А, *смотр:* ПИѲУА.

ПУѲО́НОВЪ ДУ́ХЪ, т. е. чревоволхвованіе отъ духа нечистаго, *Бесѣд: Злат.*

КѲНЕЦЪ ВТОРЫЯ ЧАСТИ.