ГОСУДАРСТВЕННЫЙ

СОВѢТЪ

СБОРНИКЪ

УЗАКОНЕНІЙ и ПОСТАНОВЛЕНІЙ

СЪ РАЗЪЯСНЕНІЯМИ

ИЗДАНІЕ НЕОФИЦІАЛЬНОЕ

СОСТАВИЛИ

В. Шеинъ и **Г. Блосфельдтъ**

б. Помощникъ Статсъ-Секретаря Гос. Совѣта — Помощникъ Статсъ-Секретаря Гос. Совѣта

С.-ПЕТЕРБУРГЪ
Государственная Типографія
1910

ГОСУДАРСТВЕННЫЙ

СОВѢТЪ

СБОРНИКЪ

УЗАКОНЕНІЙ и ПОСТАНОВЛЕНІЙ

СЪ РАЗЪЯСНЕНІЯМИ

ИЗДАНІЕ НЕОФИЦІАЛЬНОЕ

СОСТАВИЛИ

В. Шеинъ и **Г. Блосфельдтъ**

б. Помощникъ Статсъ-Секретаря Гос. Совѣта — Помощникъ Статсъ-Секретаря Гос. Совѣта

С.-ПЕТЕРБУРГЪ
Государственная Типографія
1910

3-и

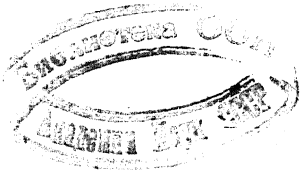

1052
37

ОГЛАВЛЕНІЕ.

стр.

Предисловіе VII

ЧАСТЬ ПЕРВАЯ.

Манифестъ 20 Февраля 1906 г. объ измѣненіи Учрежденія Государственнаго Совѣта и о пересмотрѣ Учрежденія Государственной Думы 1

Именной указъ 23 Апрѣля 1906 г. объ утвержденіи Основныхъ Государственныхъ Законовъ 7

Основные Государственные Законы о Государственномъ Совѣтѣ и Государственной Думѣ и образѣ ихъ дѣйствій (ст. 98—119 Свода Осн. Зак., изд. 1906 г.) 9

Учрежденіе Государственнаго Совѣта

(изд. 1906 г. и по прод. 1908 г.).

Введеніе (ст. 1—8) 15

Разд. I. *О Государственномъ Совѣтѣ* 16

Гл. I. О Членахъ Государственнаго Совѣта (ст. 9—28) . . . . . —

Гл. II. О порядкѣ производства дѣлъ въ Государственномъ Совѣтѣ (ст. 29—61) 23

Гл. III. О порядкѣ представленія законопроектовъ на Высочайшее утвержденіе (ст. 62—65) 31

Разд. II. *О Департаментахъ и Особыхъ Присутствіяхъ въ Государственномъ Совѣтѣ* 32

Гл. I. О Департаментахъ (ст. 66—95) . . . . . —

Гл. II. Объ Особомъ Присутствіи по дѣламъ о принудительномъ отчужденіи недвижимыхъ имуществъ и вознагражденіи ихъ владѣльцевъ (ст. 96—98) 40

Гл. III. Объ Особомъ Присутствіи для предварительнаго разсмотрѣнія всеподданнѣйшихъ жалобъ на опредѣленія Департаментовъ Правительствующаго Сената (ст. 99—107) . . . . . —

Разд. III. *О Государственной Канцеляріи* 42

Гл. I. О составѣ и устройствѣ Государственной Канцеляріи (ст. 108—118) 42

Гл. II. О порядкѣ изданія Свода Законовъ и мѣстныхъ узаконеній и Полнаго Собранія Законовъ Россійской Имперіи (ст. 119—124) 45

стр.

Приложенія.

Къ ст. 4. Форма присяги Членовъ Государственнаго Совѣта 47
Къ ст. 12 (прим.). Правила о выборахъ Членовъ Государственнаго Совѣта отъ Губернскихъ Земскихъ Собраній, а также Членовъ Государственнаго Совѣта отъ землевладѣльцевъ въ губерніяхъ: Астраханской, Виленской, Витебской, Волынской, Гродненской, Кіевской, Ковенской, Курляндской, Лифляндской, Минской, Могилевской, Оренбургской, Подольской, Ставропольской и Эстляндской, въ области войска Донскаго и въ губерніяхъ Царства Польскаго . . . . . —
Къ ст. 61 (прим.). Правила объ охраненіи должнаго порядка въ помѣщеніяхъ Государственнаго Совѣта и о допущеніи въ засѣданія Совѣта постороннихъ лицъ 54

Наказъ Государственнаго Совѣта.

Гл. I. О Предсѣдателѣ и Вице-Предсѣдателѣ Государственнаго Совѣта (ст. 1—3) 59
Гл. II. О Членахъ Государственнаго Совѣта 60
1) О правахъ и обязанностяхъ Членовъ Государственнаго Совѣта (ст. 4—12) . . . . . —
2) О провѣркѣ полномочій Членовъ Государственнаго Совѣта по выборамъ (ст. 13—21) 61
3) О порядкѣ производства дѣлъ, касающихся личнаго положенія Членовъ Государственнаго Совѣта (ст. 22—25) 63
Гл. III. О Коммисіяхъ 64
1) О коммисіяхъ въ составѣ Государственнаго Совѣта (ст. 26—52) —
2) О согласительныхъ коммисіяхъ (ст. 53, 54) 72
Гл. IV. О засѣданіяхъ Государственнаго Совѣта 73
1) Объ открытіи занятій Государственнаго Совѣта (ст. 55, 56) . —
2) О порядкѣ назначенія засѣданій Государственнаго Совѣта и объявленія ихъ закрытыми (ст. 57—61) 74
3) О порядкѣ занятій въ засѣданіяхъ Государственнаго Совѣта (ст. 62—81) 75
Гл. V. О порядкѣ разсмотрѣнія дѣлъ въ Государственномъ Совѣтѣ 79
1) О вступленіи дѣлъ въ Государственный Совѣтъ (ст. 82—85) —
2) О назначеніи дѣлъ къ слушанію въ Государственномъ Совѣтѣ (ст. 86—89) 81
3) О порядкѣ обсужденія дѣлъ въ Государственномъ Совѣтѣ (ст. 90—116) 82
4) О порядкѣ голосованія въ Государственномъ Совѣтѣ (ст. 117—127) 88
Гл. VI. О дѣлопроизводствѣ въ Государственномъ Совѣтѣ (ст. 128—138) 89

стр.

Дополнительныя къ Учрежденію Государственнаго Совѣта узаконенія за 1909 годъ. 92

Сравнительный указатель статей Учрежденія Государственнаго Совѣта съ соотвѣтственными статьями Учрежденія Государственной Думы и Основныхъ Государственныхъ Законовъ . . . 93

ЧАСТЬ ВТОРАЯ.

I. Предметы вѣдомства Государственнаго Совѣта и общія его права (учр. ст. 1, 5, 6, 43, 44). 99

II. Составъ Государственнаго Совѣта и личное положеніе его Членовъ (учр. ст. 2—4, 7, 9—11, 26—28) 165

III. Выборы въ Члены Государственнаго Совѣта (учр. ст. 12—25). . 189

IV. Производство дѣлъ въ Государственномъ Совѣтѣ (учр. ст. 29—42, 45—52, 54—59). 245

V. Государственная роспись (учр. ст. 53). 309

VI. Внутренній распорядокъ (учр. ст. 60, 61) 381

VII. Утвержденіе законопроектовъ (учр. ст. 62—65) 391

VIII. Департаменты Государственнаго Совѣта (учр. ст. 66—95) . . . 397

IX. Особыя Присутствія въ Государственномъ Совѣтѣ (учр. ст. 96—107). 427

X. Государственная Канцелярія (учр. ст. 8, 108—117) 439

XI. Государственная Типографія (учр. ст. 118) 475

XII. Хозяйственный Комитетъ (учр. ст. 118) 511

XIII. Разработка Свода Законовъ (учр. ст. 119—124) 515

Приложенія:

I. О форменной одеждѣ 529

II. Смѣты расходовъ Государственнаго Совѣта и Государственной Канцеляріи на 1909 годъ. Спеціальныя средства Государственной Канцеляріи 543

III. Внутренній распорядокъ Финансовой Коммисіи 551

IV. Ссудо-сберегательная касса чиновъ Государственной Канцеляріи. 559

V. Личный составъ Государственнаго Совѣта. 573

Указатели:

1) узаконеній и постановленій, включенныхъ въ сборникъ, . . . 631

2) азбучно-предметный 663

Рисунки.

ОТЪ СОСТАВИТЕЛЕЙ.

Опытъ трехлѣтней дѣятельности новыхъ законодательныхъ учрежденій показалъ, что при примѣненіи опредѣляющихъ ихъ дѣятельность постановленій зачастую приходится обращаться, для правильнаго ихъ уразумѣнія, къ различнымъ отдѣламъ существующаго законодательства, и притомъ не только новѣйшаго происхожденія, но и изданнаго до Основныхъ Законовъ 23 Апрѣля 1906 года. Съ другой стороны, практика законодательныхъ учрежденій успѣла намѣтить рядъ положеній, которыя могутъ получить значеніе руководящихъ примѣровъ. Съ этихъ точекъ зрѣнія назрѣла уже, можетъ быть, потребность въ сборникѣ, въ которомъ были бы собраны воедино и надлежаще размѣщены всѣ касающіяся дѣятельности законодательныхъ учрежденій узаконенія, постановленія и разъясненія. Удовлетворить этой потребности—въ предѣлахъ дѣятельности Государственнаго Совѣта—и предназначено предлагаемое изданіе.

Въ немъ собраны, въ первой его части: 1) законоположенія, создавшія нынѣ дѣйствующій законодательный порядокъ: манифестъ 20 Февраля 1906 года, установившій новое устройство Государственнаго Совѣта и предоставившій ему въ дѣлахъ законодательства равныя съ Государственною Думою права, и тѣ части указа 23 Апрѣля 1906 года, давшаго Россіи новые Основные Государствен-

ные Законы, которыя посвящены устройству и образу дѣйствій законодательныхъ учрежденій; 2) учрежденіе Государственнаго Совѣта, въ томъ его видѣ, въ какомъ оно существуетъ въ дѣйствующемъ Сводѣ Законовъ, въ изданіи 1906 года, съ продолженіемъ 1908 года, 3) дополнительныя узаконенія, послѣдовавшія въ теченіе первой половины 1909 года, и 4) наказъ Государственнаго Совѣта.

Во второй части сборника сосредоточены поясненія къ отдѣльнымъ статьямъ учрежденія Совѣта 1906 года.

При воспроизведеніи этихъ статей допущены слѣдующія отступленія отъ офиціальнаго изданія: во-первыхъ, въ цѣляхъ систематичности и большаго удобства въ пользованіи книгою, статьи учрежденія разбиты на отдѣлы, не всегда совпадающіе съ подраздѣленіями и расположеніемъ статей въ Сводѣ Законовъ, и, во-вторыхъ, въ текстъ самыхъ статей включены всѣ тѣ измѣненія, которыя вытекаютъ изъ кодификаціонныхъ указаній, сдѣланныхъ въ продолженіи 1908 года. Всѣ такого рода измѣненія отмѣчены особымъ *(курсивнымъ)* шрифтомъ. Выдѣлены также внѣшнимъ образомъ, путемъ подчеркиванія, тѣ мѣста учрежденія, которыя, будучи повторены въ отдѣлѣ Основныхъ Государственныхъ Законовъ о Государственномъ Совѣтѣ и Государственной Думѣ, имѣютъ значеніе основного закона, т. е. не могутъ быть измѣнены иначе, какъ по почину Верховной власти.

Поясненія состоятъ изъ выборокъ изъ различныхъ источниковъ дѣйствующаго права, какъ-то: Свода Законовъ, Полнаго Собранія Законовъ, Сводовъ Военныхъ и Морскихъ Постановленій, Собранія узаконеній и распоряженій Правительства, изъ подлежащихъ частей Наказа Государственнаго Совѣта, изъ разъясненій Правительствующаго Сената и вѣдомствъ (преимущественно по вопросамъ о выборахъ) и случаевъ изъ практики Государственнаго Совѣта въ первыя четыре его сессіи.

Такъ какъ предлагаемый сборникъ можетъ служить пособіемъ и въ обиходѣ состоящихъ при Государственномъ Совѣтѣ учрежденій, то въ немъ воспроизведены и снабжены пояснительными матеріалами также и тѣ статьи учрежденія Государственнаго Совѣта, которыя относятся до Департаментовъ и Особыхъ Присутствій, а равно Государственныхъ Канцеляріи и Типографіи и кодификаціонной части.

Въ видѣ приложенія помѣщенъ общій списокъ всѣхъ Членовъ Государственнаго Совѣта, по назначенію (присутствующихъ и не присутствующихъ) и по выборамъ, за время съ открытія дѣйствій обновленнаго Совѣта весною 1906 года и по 10 Октября 1909 года.

Помимо обычныхъ для справочныхъ книгъ указателей, къ сборнику (въ составѣ первой его части) приложенъ сравнительный указатель однородныхъ по содержанію статей учрежденій Государственнаго Совѣта и Государственной Думы и Основныхъ Государственныхъ Законовъ.

Пособіями для настоящаго сборника служили, помимо официальныхъ, справочныя изданія Государственной Канцеляріи: Наказъ Государственнаго Совѣта, и Указатели положеній, которыя примѣнялись въ дѣятельности Государственнаго Совѣта, за I, II и III сессіи. Отдѣлъ сборника, посвященный государственной росписи, въ той его части, которая касается смѣтныхъ правилъ 1862 года, почти полностью основанъ на проектѣ «Свода постановленій, касающихся составленія, разсмотрѣнія и исполненія финансовыхъ смѣтъ и государственной росписи», составленномъ въ Государственной Канцеляріи въ видѣ справки для надобностей Финансовой Комиссіи Государственнаго Совѣта.

СПБ.
10 Октября 1909 г.

Часть первая.

Высочайшій Манифестъ 20 Февраля 1906 года.

О измѣненіи учрежденія Государственнаго Совѣта и о пересмотрѣ учрежденія Государственной Думы.

(Собр. Узак. 1906 г., № 38, ст. 196; П. С. З. № 27423).

БОЖІЕЮ МИЛОСТІЮ,

МЫ, НИКОЛАЙ ВТОРЫЙ,

ИМПЕРАТОРЪ И САМОДЕРЖЕЦЪ

ВСЕРОССІЙСКІЙ,

ЦАРЬ ПОЛЬСКІЙ, ВЕЛИКІЙ КНЯЗЬ ФИНЛЯНДСКІЙ,

и прочая, и прочая, и прочая.

Объявляемъ всѣмъ Нашимъ вѣрнымъ подданнымъ:

Манифестомъ 6 Августа 1905 года (26656) Мы возвѣстили о созывѣ Государственной Думы изъ выборныхъ отъ населенія, утвердивъ того же числа ея учрежденіе. Манифестомъ 17 Октября минувшаго года (26803) Мы предоставили Государственной Думѣ новыя въ дѣлахъ законодательства полномочія. Съ тѣмъ вмѣстѣ Нами одобрено предположеніе о переустройствѣ Государственнаго Совѣта на началахъ виднаго участія въ немъ выборныхъ отъ населенія.

Исполняя таковое намѣреніе Наше, Мы повелѣли выработать необходимыя вслѣдствіе того въ учрежденіи Государственнаго Совѣта измѣненія, а также подвергнуть пересмотру учрежденіе Государственной Думы для согласованія его съ началами, 17 Октября прошлаго года Нами провозглашенными. Трудъ сей нынѣ исполненъ.

Къ участію въ законодательной дѣятельности Государственнаго Совѣта призываются, въ равномъ числѣ съ членами, присутствующими въ немъ по назначенію Нашему, выборные члены отъ духовенства господствующей въ Россіи Православной Церкви, отъ дворянства и земства, а также представители науки, торговли и промышленности. Въ семъ обновленномъ составѣ Государственному Совѣту предоставляются въ дѣлахъ законодательства равныя съ Государственною Думою права.

Сохраняя незыблемымъ коренное положеніе Основныхъ Государственныхъ Законовъ, на основаніи коего никакой законъ не можетъ имѣть своего совершенія безъ Нашего утвержденія, Мы постановляемъ впредь общимъ правиломъ, что, со времени созыва Государственнаго Совѣта и Государственной Думы, законъ не можетъ воспріять силы безъ одобренія Совѣта и Думы.

Но во время прекращенія занятій Государственной Думы, если чрезвычайныя обстоятельства вызовутъ необходимость въ такой мѣрѣ, которая требуетъ обсужденія въ порядкѣ законодательномъ, Совѣтъ Министровъ представляетъ о ней Намъ непосредственно. Мѣра эта не можетъ, однако, вносить измѣненій ни въ Основные Государственные Законы, ни въ учрежденія Государственнаго Совѣта или Государственной Думы, ни въ постановленія о выборахъ въ Совѣтъ или Думу. Дѣйствіе такой мѣры прекращается, если подлежащимъ Министромъ или Главноуправляющимъ отдѣльною частью не будетъ внесенъ въ Государственную Думу въ теченіе первыхъ двухъ мѣсяцевъ послѣ возобновленія занятій Думы соотвѣтствующій

принятой мѣрѣ законопроектъ или его не примутъ Государственная Дума или Государственный Совѣтъ.

Предстоящую совмѣстную сихъ высшихъ государственныхъ учрежденій дѣятельность Мы устанавливаемъ на слѣдующихъ главныхъ основаніяхъ:

Государственный Совѣтъ и Государственная Дума ежегодно созываются и распускаются указами Нашими.

Государственный Совѣтъ провѣряетъ полномочія своихъ членовъ по выборамъ. Равнымъ образомъ, Государственная Дума провѣряетъ полномочія своихъ членовъ. Одно и то же лицо не можетъ быть одновременно членомъ Государственнаго Совѣта и членомъ Государственной Думы.

Государственному Совѣту и Государственной Думѣ въ порядкѣ, ихъ учрежденіями опредѣленномъ, предоставляется возбуждать предположенія объ отмѣнѣ или измѣненіи дѣйствующихъ и изданіи новыхъ законовъ, за исключеніемъ Основныхъ Государственныхъ Законовъ, починъ пересмотра коихъ Мы сохраняемъ за Собою.

Законодательныя предположенія разсматриваются въ Государственной Думѣ и, по одобреніи ею, поступаютъ въ Государственный Совѣтъ. Законодательныя предположенія, предначертанныя по почину Государственнаго Совѣта, разсматриваются въ Совѣтѣ и, по одобреніи имъ, поступаютъ въ Думу.

Законодательныя предположенія, одобренныя Государственнымъ Совѣтомъ и Государственною Думою, представляются на Наше усмотрѣніе. Законодательныя предположенія, не принятыя Государственнымъ Совѣтомъ или Государственною Думою, признаются отклоненными.

Государственному Совѣту и Государственной Думѣ въ порядкѣ, ихъ учрежденіями опредѣленномъ, предоставляется обращаться къ Министрамъ и Главноуправляющимъ отдѣльными частями, подчиненнымъ по закону Правительствующему Сенату, съ запросами по поводу такихъ, послѣдовавшихъ съ ихъ стороны или подвѣдомственныхъ имъ лицъ и установленій, дѣйствій, кои представляются незаконом'рными.

Въ развитіе сихъ главныхъ основаній предначертаны и Нами утверждены постановленія о измѣненіи учрежденія Государственнаго Совѣта [1]), а также пересмотрѣнное, по указаніямъ Нашимъ, учрежденіе Государственной Думы. Узаконенія сіи Мы повелѣли Правительствующему Сенату обнародовать во всеобщее свѣдѣніе.

О порядкѣ обсужденія законопроектовъ, общихъ для Имперіи и Великаго Княжества Финляндскаго, Нами въ свое время будутъ преподаны надлежащія указанія [2]).

---

[1]) Изданный одновременно съ Манифестомъ Имен. Выс. указъ 20 Февр. 1906 г. о переустройствѣ Госуд. Совѣта (собр. узак., № 38, ст. 198; П. С. З. № 27425) въ настоящемъ Сборникѣ въ отдѣльности не приводится, такъ какъ всѣ постановленія этого указа нашли себѣ мѣсто въ изданномъ 24 Апр. 1906 г. (собр. узак. № 100, ст. 611; П. С. З. № 27808) новомъ Учрежденіи Госуд. Совѣта.

[2]) Соотвѣтствующаго законодательнаго акта еще не издано. Составленіе проекта правилъ о порядкѣ изданія касающихся Финляндіи законовъ общегосударственнаго значенія возложено на особую Высочайше учрежденную Комиссію изъ русскихъ и финляндскихъ членовъ.

Основные Гос. Законы 23 Апр. 1906 г. содержатъ одно только постановленіе о Великомъ Княжествѣ Финляндскомъ, гласящее (Осн. Зак., изд. 1906 г., ст. 2):

«Великое Княжество Финляндское, составляя нераздѣльную часть Государства Россійскаго, во внутреннихъ своихъ дѣлахъ управляется особыми установленіями на основаніи особаго законодательства».

Дѣйствіе основныхъ положеній, объявленныхъ при Манифестѣ отъ 3/15 Февр. 1899 г. (16447) (ср. Учр. Гос. Сов. 1901 г. ст. 15 и 31 п. 21), коими устано-

Призывая благословеніе Божіе на предпринимаемое Нами великое преобразованіе въ государственномъ строѣ дорогого Отечества, Мы уповаемъ, что открываемые Нашимъ вѣрнымъ подданнымъ пути къ участію, чрезъ выборныхъ, въ единеніи съ Нами, въ дѣлахъ законодательства приведутъ къ возрожденію духовныхъ и матеріальныхъ силъ Россіи и къ утвержденію въ ней порядка, спокойствія и благосостоянія, а съ тѣмъ вмѣстѣ къ упроченію единства и величія Государства.

Данъ въ Царскомъ Селѣ, въ 20-й день Февраля, въ лѣто отъ Рождества Христова тысяча девятьсотъ шестое, Царствованія же Нашего въ двѣнадцатое.

На подлинномъ Собственною Его Императорскаго Величества рукою подписано:

«НИКОЛАЙ».

вленъ былъ особый порядокъ составленія, разсмотрѣнія и обнародованія законовъ, издаваемыхъ для Имперіи со включеніемъ Великаго Княжества Финляндскаго, въ силу Манифеста $\frac{22\ \text{Окт.}}{4\ \text{Ноябр.}}$ 1905 г. (26846) пріостановлено, «пока затронутые въ нихъ вопросы не будутъ урегулированы законодательнымъ актомъ».

Выс. утв. 19 Авг. 1907 г. особымъ журналомъ Совѣта Министровъ (относительно проекта новаго постановленія о порядкѣ пріобрѣтенія правъ финляндскаго гражданства уроженцами Имперіи), по вопросу о порядкѣ разрѣшенія въ настоящее время дѣлъ обще-государственнаго значенія (общихъ для Имперіи и Великаго Княжества), признано, что единственнымъ основаніемъ для разрѣшенія этого вопроса должны почитаться нынѣ Основные Гос. Законы, ограничивающіе предѣлы особаго финляндскаго законодательства исключительно внутренними дѣлами Великаго Княжества (Осн. Зак., ст. 2) и устанавливающіе для всѣхъ прочихъ законодательныхъ дѣлъ единый и одинаковый по отношенію ко всѣмъ частямъ Государства Россійскаго порядокъ законодательства черезъ Государственную Думу и Государственный Совѣтъ. Соотвѣтственно съ этимъ, выработанный Императорскимъ Финляндскимъ Сенатомъ законопроектъ о порядкѣ перечисленія русскихъ уроженцевъ въ Финляндію, предварительно согласованный съ замѣчаніями Имперскихъ вѣдомствъ, имѣетъ получить дальнѣйшее движеніе не иначе, какъ по одобренному Совѣтомъ Министровъ законодательному представленію Министра Внутреннихъ Дѣлъ въ Государственную Думу.

Именной Высочайшій Указъ 23 Апрѣля 1906 года.

Объ утвержденіи Основныхъ Государственныхъ Законовъ.

(Собр. Узак. 1906 г., № 98, ст. 603; П. С. З. № 27805).

ПРАВИТЕЛЬСТВУЮЩЕМУ СЕНАТУ.

Манифестомъ 17 Октября 1905 года (26803) Мы возвѣстили объ осуществленіи Нами законодательной власти въ единеніи съ представителями народа и о дарованіи населенію незыблемыхъ основъ гражданской свободы.

Установивъ новые пути, по которымъ будетъ проявляться Самодержавная власть Всероссійскихъ Монарховъ въ дѣлахъ законодательства, Мы утвердили Манифестомъ 20 Февраля сего года порядокъ участія выборныхъ отъ народа въ сихъ дѣлахъ и опредѣлили временными правилами условія пользованія населеніемъ гражданскою свободою.

Вмѣстѣ съ тѣмъ, въ видахъ укрѣпленія основъ обновляемаго государственнаго строя, Мы повелѣли свести во едино постановленія, имѣющія значеніе Основныхъ Государственныхъ Законовъ, подлежащихъ измѣненію лишь по почину Нашему, и дополнить ихъ положеніями, точнѣе разграничивающими область принадлежащей Намъ нераздѣльно власти верховнаго государственнаго управленія отъ власти законодательной.

Начертанные на сихъ основаніяхъ, по предуказаніямъ Нашимъ, Основные Государственные Законы Мы признали за благо утвердить и препровождаемъ

въ Правительствующій Сенатъ для обнародованія ихъ установленнымъ порядкомъ.

Правительствующій Сенатъ къ исполненію сего не оставитъ учинить надлежащее распоряженіе.

На подлинномъ Собственною Его Императорскаго Величества рукою подписано:

«*НИКОЛАЙ*».

Въ Царскомъ Селѣ.
23 Апрѣля 1906 года.

ОСНОВНЫЕ ГОСУДАРСТВЕННЫЕ ЗАКОНЫ.

(Извлеченіе изъ Раздѣла I Свода Основныхъ Госуд. Законовъ, Св. Зак., т. I, ч. I, изд. 1906 г.).

О Государственномъ Совѣтѣ и Государственной Думѣ и образѣ ихъ дѣйствій.

§§

1. **98.** Государственный Совѣтъ и Государственная Дума ежегодно созываются указами Государя Императора. 1906 Апр. 23, собр. узак., 603, ст. 56.

2. **99.** Продолжительность ежегодныхъ занятій Государственнаго Совѣта и Государственной Думы и сроки перерыва ихъ занятій въ теченіе года опредѣляются указами Государя Императора. Тамъ же, ст. 57.

См. Учр. Г. Сов. ст. 30 (§ 53) и Учр. Г. Думы ст. 4 (§ 861).

3. **100.** Государственный Совѣтъ образуется изъ Членовъ по Высочайшему назначенію и Членовъ по выборамъ. Общее число Членовъ Совѣта, призываемыхъ Высочайшею Властью къ присутствованію въ Совѣтѣ изъ среды его Членовъ по Высочайшему назначенію, не должно превышать общаго числа Членовъ Совѣта по выборамъ. Тамъ же, ст. 58.

См. Учр. Г. Сов. ст. 2, 9 ч. 1 (§§ 24 и 31).

4. **101.** Государственная Дума образуется изъ Членовъ, избираемыхъ населеніемъ Россійской Имперіи на пять лѣтъ на основаніяхъ, указанныхъ въ законоположеніяхъ о выборахъ въ Думу. Тамъ же, ст. 59.

См. Учр. Г. Думы ст. 2 (§ 592 вын.).

5. **102.** Государственный Совѣтъ провѣряетъ полномочія своихъ Членовъ по выборамъ. Равнымъ образомъ Государственная Дума провѣряетъ полномочія своихъ Членовъ. Тамъ же, ст. 60.

6. **103.** Членомъ Государственнаго Совѣта и Членомъ Государственной Думы одно и то же лицо одновременно быть не можетъ. Тамъ же, ст. 61.

7. **104.** Составъ Членовъ Государственнаго Совѣта по выборамъ можетъ быть замѣненъ новымъ составомъ до истеченія срока полномочій сихъ Членовъ по указу Государя Императора, коимъ назначаются и новые выборы Членовъ Совѣта. Тамъ же, ст. 62.

См. Учр. Г. Сов. ст. 10 (§ 32).

8. **105.** Государственная Дума можетъ быть до истеченія пятилѣтняго срока полномочій ея Членовъ распущена указомъ Государя Императора. Тѣмъ же указомъ назначаются новые выборы въ Думу и время ея созыва. Тамъ же, ст. 63.

См. Учр. Г. Думы, ст. 3 (645).

9. **106.** Государственный Совѣтъ и Государственная Дума пользуются равными въ дѣлахъ законодательства правами. Тамъ же, ст. 64.

10. **107.** Государственному Совѣту и Государственной Думѣ въ порядкѣ, ихъ учрежденіями опредѣленномъ, предоставляется возбуждать предположенія объ отмѣнѣ или измѣненіи дѣйствующихъ и изданіи новыхъ законовъ, за исключеніемъ Основныхъ Государственныхъ Законовъ, починъ пересмотра которыхъ принадлежитъ единственно Государю Императору. Тамъ же, ст. 65.

См. Учр. Г. Сов. ст. 43 (§ 66), Учр. Г. Думы ст. 32 (§ 554) и Осн. Зак. ст. 8 (§ 324).

11. **108.** Государственному Совѣту и Государственной Думѣ въ порядкѣ, ихъ учрежденіями опредѣленномъ, предоставляется обращаться къ Министрамъ и Главноуправляющимъ отдѣльными частями, подчиненнымъ по закону Правительствующему Сенату, съ запросами по поводу такихъ, послѣдовавшихъ съ ихъ стороны, или подвѣдомственныхъ имъ лицъ и установленій, дѣйствій, кои представляются незаконо мѣрными. Тамъ же, ст. 66.

См. Учр. Г. Сов. ст. 44 (§ 67) и Учр. Г. Думы ст. 33 (§ 558).

12. **109.** Вѣдѣнію Государственнаго Совѣта и Государственной Думы и обсужденію ихъ въ порядкѣ, учрежденіями ихъ опредѣленномъ, подлежатъ тѣ дѣла, кои указаны въ учрежденіяхъ Совѣта и Думы. Тамъ же, ст. 67.

13. **110.** Законодательныя предположенія разсматриваются въ Государственной Думѣ и, по одобреніи ею, поступаютъ въ Государственный Совѣтъ. Законодательныя предположенія, предначертанныя по почину Государственнаго Совѣта, разсматриваются въ Совѣтѣ и, по одобреніи имъ, поступаютъ въ Думу. Тамъ же, ст. 68.

См. Учр. Г. Сов. ст. 29 (§ 52) и Учр. Г. Думы ст. 34, 49 (§§ 816, 817).

14. **111.** Законопроекты, не принятые Государственнымъ Совѣтомъ или Государственною Думою, признаются отклоненными. Тамъ же, ст. 69.

См. Учр. Г. Сов. ст. 48 (§ 71) и Учр. Г. Думы ст. 50 (§ 1027).

15. **112.** Законопроекты, предначертанные по почину Государственнаго Совѣта или Государственной Думы и не удостоившіеся Высочайшаго утвержденія, не могутъ быть внесены на законодательное разсмотрѣніе въ теченіе той же сессіи. Законопроекты, предначертанные по почину Государственнаго Совѣта или Го-

сударственной Думы и отклоненные однимъ изъ сихъ установленій, могутъ быть вносимы на законодательное разсмотрѣніе въ теченіе той же сессіи, если послѣдуетъ Высочайшее на то повелѣніе. Тамъ же, ст. 70.

См. Учр. Г. Сов. ст. 51 (§ 74) и Учр. Г. Думы ст. 53 (§ 1041).

16. **113.** Законопроекты, поступившіе въ Государственную Думу и одобренные какъ ею, такъ и Государственнымъ Совѣтомъ, равно какъ законопроекты, предначертанные по почину Государственнаго Совѣта и одобренные какъ имъ, такъ и Государственною Думою, представляются Государю Императору Предсѣдателемъ Государственнаго Совѣта. Тамъ же, ст. 71.

См. Учр. Г. Сов. ст. 50 и 62 (§ 73 и 86) и Учр. Г. Думы ст. 52 (§ 1037).

17. **114.** При обсужденіи государственной росписи не подлежатъ исключенію или сокращенію назначенія на платежи по государственнымъ долгамъ и по другимъ, принятымъ на себя Россійскимъ Государствомъ, обязательствамъ. Тамъ же, ст. 72.

См. Прав. Росп. ст. 7 (§ 1074).

18. **115.** Кредиты на расходы Министерства Императорскаго Двора, вмѣстѣ съ состоящими въ его вѣдѣніи учрежденіями, въ суммахъ, не превышающихъ ассигнованій по государственной росписи на 1906 годъ, обсужденію Государственнаго Совѣта и Государственной Думы не подлежатъ. Равнымъ образомъ не подлежатъ ихъ обсужденію такія измѣненія означенныхъ кредитовъ, которыя обусловливаются постановленіями Учрежденія о Императорской Фамиліи, соотвѣтственно происшедшимъ въ ней перемѣнамъ. Тамъ же, ст. 73.

См. Прав. Росп. ст. 5 (§ 1071).

19. **116.** Если государственная роспись не будетъ утверждена къ началу смѣтнаго періода, то остается въ

силѣ послѣдняя, установленнымъ порядкомъ утвержденная, роспись, съ тѣми лишь измѣненіями, какія обусловливаются исполненіемъ послѣдовавшихъ послѣ ея утвержденія узаконеній. Впредь до обнародованія новой росписи, по постановленіямъ Совѣта Министровъ, въ распоряженіе Министерствъ и Главныхъ Управленій открываются постепенно кредиты въ размѣрахъ дѣйствительной потребности, не превышающіе, однако, въ мѣсяцъ, во всей ихъ совокупности, одной двѣнадцатой части общаго по росписи итога расходовъ. Тамъ же, ст. 74.

См. Прав. Росп. ст. 14 (§ 1081).

20. **117.** Чрезвычайные сверхсмѣтные кредиты на потребности военнаго времени и на особыя приготовленія, предшествующія войнѣ, открываются по всѣмъ вѣдомствамъ, въ порядкѣ верховнаго управленія, на основаніяхъ, въ законѣ опредѣленныхъ. Тамъ же, ст. 75.

См. Прав. Росп. ст. 18 (§ 1085).

21. **118.** Государственные займы для покрытія какъ смѣтныхъ, такъ и сверхсмѣтныхъ расходовъ, разрѣшаются порядкомъ, установленнымъ для утвержденія государственной росписи доходовъ и расходовъ. Государственные займы для покрытія расходовъ въ случаяхъ и въ предѣлахъ, предусмотрѣнныхъ въ статьѣ 116, а также займы для покрытія расходовъ, назначаемыхъ на основаніи статьи 117, разрѣшаются Государемъ Императоромъ въ порядкѣ верховнаго управленія. Время и условія совершенія государственныхъ займовъ опредѣляются въ порядкѣ верховнаго управленія. Тамъ же, ст. 76.

Ср. Учр. Ком. Фин. ст. 3 п. 1 (§ 372).

22. **119.** Если по заблаговременномъ внесеніи въ Государственную Думу предположеній о числѣ людей, по-

требномъ для пополненія арміи и флота, законъ по сему предмету не будетъ въ установленномъ порядкѣ изданъ къ 1 Мая, то указомъ Государя Императора призывается на военную службу необходимое число людей, не свыше, однако, назначеннаго въ предшествующемъ году. Тамъ же, ст. 77. *).

---

*) Внесена также въ Уст. Воин. Пов., ст. 91, по Прод. 1906 г. (§ 413).

УЧРЕЖДЕНІЕ ГОСУДАРСТВЕННАГО СОВѢТА.

(Свод. Зак. т. I, ч. 2, кн. I, изд. 1906 г. и по Прод. 1908 г.).

---

§§ ВВЕДЕНІЕ.

23. Ст. 1. Государственный Совѣтъ составляетъ государственное установленіе, въ коемъ обсуждаются законодательныя предположенія, восходящія къ Верховной Самодержавной Власти по силѣ Основныхъ Государственныхъ Законовъ и въ порядкѣ, установленномъ въ семъ Учрежденіи и въ Учрежденіи Государственной Думы. Въ Государственномъ Совѣтѣ образуются также Департаменты и Особыя Присутствія для разсмотрѣнія дѣлъ, къ вѣдѣнію оныхъ отнесенныхъ. 1906 Апр. 24, собр. узак., 611, учр., ст. 1.

24. 2. Государственный Совѣтъ образуется изъ Членовъ по Высочайшему назначенію и Членовъ по выборамъ. Тамъ же, ст. 2.

25. 3. Предсѣдатель и Вице-Предсѣдатель Государственнаго Совѣта назначаются ежегодно Высочайшею Властью изъ числа Членовъ Совѣта по Высочайшему назначенію. Вице-Предсѣдатель Совѣта, въ случаѣ отсутствія Предсѣдателя, исполняетъ обязанности послѣдняго, въ остальное же время участвуетъ въ собраніяхъ Совѣта на правахъ его Члена. Тамъ же, ст. 3.

26. 4. Каждый изъ Членовъ, при вступленіи въ Государственный Совѣтъ, подписываетъ присягу по формѣ, при семъ приложенной. Тамъ же, ст. 4.

27. **5.** Государственный Совѣтъ въ дѣлахъ, ему предлагаемыхъ, пользуется всею свободою мнѣній. Тамъ же, ст. 5.

28. **6.** Въ Государственный Совѣтъ воспрещается являться депутаціямъ, а также представлять словесныя или письменныя заявленія и просьбы. Тамъ же, ст. 6.

29. **7.** Предсѣдатель Государственнаго Совѣта ежегодно повергаетъ на Высочайшее воззрѣніе всеподданнѣйшій отчетъ о дѣятельности Совѣта за каждую истекшую сессію. Тамъ же, ст. 7.

30. **8.** Для производства дѣлъ по Государственному Совѣту состоитъ Государственная Канцелярія. Тамъ же, ст. 8.

РАЗДѢЛЪ ПЕРВЫЙ.

О Государственномъ Совѣтѣ.

ГЛАВА ПЕРВАЯ.

О Членахъ Государственнаго Совѣта.

31. **9.** Общее число Членовъ Государственнаго Совѣта, призываемыхъ Высочайшею Властью къ присутствованію въ Совѣтѣ изъ среды его Членовъ по Высочайшему назначенію, не должно превышать общаго числа Членовъ Совѣта по выборамъ. Составъ присутствующихъ въ Совѣтѣ Членовъ по Высочайшему назначенію можетъ быть пополняемъ изъ числа сихъ Членовъ, какъ не присутствующихъ въ Совѣтѣ, такъ и вновь назначаемыхъ. Члены по Высочайшему назначенію увольняются только по ихъ о томъ просьбамъ. 1906 Апр. 24, собр. узак., 611, учр., ст. 9.

32. **10.** Составъ Членовъ Совѣта по выборамъ можетъ быть замѣненъ новымъ составомъ до истеченія срока

полномочій сихъ Членовъ (ст. 18) по указу Императорскаго Величества, коимъ назначаются и новые выборы Членовъ Совѣта. Тамъ же, ст. 10.

33. **11.** Составъ присутствующихъ въ Совѣтѣ Членовъ по Высочайшему назначенію, а также Членовъ по выборамъ, ежегодно публикуется во всеобщее свѣдѣніе. Тамъ же, ст. 11.

34. **12.** Члены Государственнаго Совѣта по выборамъ избираются: 1) отъ духовенства Православной Россійской Церкви; 2) отъ Губернскихъ Земскихъ Собраній; 3) отъ Дворянскихъ обществъ; 4) отъ Императорской Академіи Наукъ и Императорскихъ Россійскихъ Университетовъ, и 5) отъ Совѣта Торговли и Мануфактуръ, Московскаго его Отдѣленія, мѣстныхъ Комитетовъ Торговли и Мануфактуръ, Биржевыхъ Комитетовъ и Купеческихъ Управъ. Тамъ же, ст. 12.

Примѣчаніе. Правила о выборахъ Членовъ Государственнаго Совѣта отъ Губернскихъ Земскихъ Собраній въ губерніяхъ, въ коихъ введены земскія учрежденія на основаніи Высочайше утвержденнаго, 12 іюня 1890 года, Положенія, а также правила о производствѣ выборовъ Членовъ Государственнаго Совѣта отъ землевладѣльцевъ въ губерніяхъ: Астраханской, Виленской, Витебской, Волынской, Гродненской, Кіевской, Ковенской, Курляндской, Лифляндской, Минской, Могилевской, Оренбургской, Подольской, Ставропольской и Эстляндской, въ области войска Донского и въ губерніяхъ Царства Польскаго при семъ приложены. Тамъ же, ст. 12, прим.

35. **13.** Отъ духовенства Православной Россійской Церкви избираются Святѣйшимъ Синодомъ въ порядкѣ, имъ съ Высочайшаго утвержденія опредѣляемомъ,

шесть Членовъ Государственнаго Совѣта: трое изъ монашествующаго православнаго духовенства и трое изъ бѣлаго православнаго духовенства. Тамъ же, ст. 13.

36. **14.** Каждое Губернское Земское Собраніе избираетъ по одному Члену Государственнаго Совѣта. Тамъ же, ст. 14.

37. **15.** Дворянскія общества въ губерніяхъ и областяхъ, въ которыхъ производятся дворянскіе выборы, избираютъ изъ своей среды, каждое, по два выборщика. Съѣздъ сихъ выборщиковъ собирается въ С.-Петербургѣ и выбираетъ, изъ своей среды, восемнадцать Членовъ Государственнаго Совѣта. Тамъ же, ст. 15.

38. **16.** Императорская Академія Наукъ и каждый Императорскій Россійскій Университетъ избираютъ по три выборщика: Академія, въ полномъ Академическомъ Собраніи, избираетъ ихъ изъ числа Ординарныхъ Академиковъ, а Совѣтъ каждаго Университета — изъ числа Ординарныхъ его Профессоровъ. Съѣздъ сихъ выборщиковъ собирается въ С.-Петербургѣ и выбираетъ, изъ своей среды, шесть Членовъ Государственнаго Совѣта. Тамъ же, ст. 16.

39. **17.** Совѣтъ Торговли и Мануфактуръ избираетъ четырехъ выборщиковъ, въ томъ числѣ двухъ отъ торговли и двухъ отъ промышленности. Московское Отдѣленіе сего Совѣта, а также Иваново-Вознесенскій, Костромской и Лодзинскій Комитеты Торговли и Мануфактуръ—по два выборщика отъ промышленности, прочіе Комитеты Торговли и Мануфактуръ—по одному выборщику отъ промышленности, Биржевые Комитеты: С.-Петербургскій и Московскій (общихъ биржъ)— по четыре выборщика, въ томъ числѣ по два отъ промышленности и по два отъ торговли, Варшавскій, Одесскій, Кіевскій, Нижегородскій, Рижскій, Ростов-

скій на Дону, Харьковскій (общей биржи), Самарскій, Саратовскій, Лодзинскій, Либавскій, Бакинскій, Екатеринбургскій, Пермскій, Томскій и Омскій — по два выборщика, въ томъ числѣ по одному отъ промышленности и по одному отъ торговли, Комитетъ Харьковской Каменноугольной Биржи — одного выборщика отъ промышленности, всѣ же прочіе Биржевые Комитеты, а также Купеческія Управы — по одному выборщику отъ торговли. Съѣздъ сихъ выборщиковъ собирается въ С.-Петербургѣ и избираетъ, изъ своей среды, двѣнадцать Членовъ Государственнаго Совѣта, въ томъ числѣ шесть отъ промышленности и шесть отъ торговли. Тамъ же, ст. 17.

40. **18.** Члены Государственнаго Совѣта по выборамъ избираются срокомъ на девять лѣтъ, съ тѣмъ, чтобы каждые три года одна треть каждаго разряда сихъ Членовъ выбывала въ очередномъ порядкѣ. Въ тѣхъ случаяхъ, когда число Членовъ Совѣта даннаго разряда не дѣлится на три, превышающее дѣлимое на три число Членовъ выбываетъ въ составѣ послѣдней трети. Въ замѣнъ выбывающей къ истеченію трехлѣтняго срока трети Членовъ Совѣта по выборамъ, избирается подлежащими установленіями такое же число Членовъ Совѣта соотвѣтствующихъ выбывающимъ разрядовъ. Выбывающіе въ очередномъ порядкѣ Члены Совѣта могутъ быть вновь избираемы. Тамъ же, ст. 18.

41. *Примѣчаніе.* Въ первые, по изданіи Указа 20 Февраля 1906 года (собр. узак., 198), выборы въ Члены Государственнаго Совѣта избирается полное число Членовъ Совѣта, съ тѣмъ, чтобы, по истеченіи перваго трехлѣтія со дня выборовъ, одна треть каждаго

разряда первоначальнаго состава Членовъ, а по истеченіи второго трехлѣтія другая треть каждаго разряда того же состава Членовъ выбывала по жребію съ соблюденіемъ при томъ правилъ, постановленныхъ въ сей (18) статьѣ. Тамъ же, ст. 18, прим.

42. **19.** Избраніе Членовъ Государственнаго Совѣта производится подлежащими съѣздами (ст. 15—17) подъ предсѣдательствомъ выбранныхъ ими изъ своей среды лицъ. Тамъ же, ст. 19.

43. **20.** Не могутъ быть избираемы въ Члены Государственнаго Совѣта: 1) лица, не достигшія сорокалѣтняго возраста; 2) не окончившіе курсъ хотя бы въ среднихъ учебныхъ заведеніяхъ или не выдержавшіе соотвѣтствующаго испытанія; 3) иностранные подданные, и 4) указанныя въ пунктѣ 1 статьи 6 и въ статьяхъ 7 и 8 Положенія о выборахъ въ Государственную Думу лица, не участвующія въ выборахъ въ Думу. Тамъ же, ст. 20.

Примѣчаніе къ п. 4 (по Прод. 1908 г.). Указанные въ пунктѣ 4 сей (20) статьи: пунктъ 1 статьи 6 Положенія о выборахъ въ Государственную Думу, изданія 1906 года, соотвѣтствуетъ пункту 1 статьи 9 и пункту 1 статьи 227 того же Положенія, изданія 1907 года; статья 7 Положенія о выборахъ въ Государственную Думу, изданія 1906 года, соотвѣтствуетъ пунктамъ 1—4 и 6—8 статьи 10 и статьи 228 того же Положенія, изданія 1907 года; статья 8 Положенія о выборахъ въ Государственную Думу, изданія 1906 года, соотвѣтствуетъ статьямъ 11 и 229 того же Положенія, изданія 1907 года.

44. **21.** Выборы производятся закрытою подачею голосовъ посредствомъ баллотировки шарами или посред-

ствомъ записокъ. Избранными считаются получившіе болѣе половины голосовъ избирателей въ порядкѣ большинства голосовъ; въ случаѣ же ихъ равенства— избраніе опредѣляется по жребію. Если число получившихъ болѣе половины голосовъ не достигнетъ подлежащаго избранію числа выборщиковъ или Членовъ Государственнаго Совѣта, то на слѣдующій день производятся дополнительные выборы недостающаго числа выборщиковъ или Членовъ Совѣта. Въ случаѣ безуспѣшности этихъ дополнительныхъ выборовъ, на третій день производятся окончательные выборы недостающаго числа выборщиковъ или Членовъ Совѣта, причемъ избранными считаются получившіе относительное большинство голосовъ. Тамъ же, ст. 21.

45. **22.** Жалобы на неправильность производства выборовъ въ Члены Государственнаго Совѣта приносятся на имя Совѣта. Жалобы эти подаются, въ трехдневный срокъ со дня закрытія подлежащаго избирательнаго собранія или съѣзда, его предсѣдателю и препровождаются имъ, съ его объясненіями, въ Совѣтъ въ недѣльный срокъ со дня полученія жалобы. Тамъ же, ст. 22.

46. **23.** Въ случаѣ отмѣны всего выборнаго производства Государственнымъ Совѣтомъ, производятся подлежащими установленіями новые выборы. Въ случаѣ же отмѣны выборовъ по отношенію къ отдѣльнымъ Членамъ Совѣта, на мѣсто ихъ вступаютъ, въ порядкѣ старшинства избирательныхъ балловъ, тѣ изъ слѣдующихъ за ними лицъ, которыя получили при выборахъ большинство голосовъ. Если такихъ лицъ не окажется, то производятся подлежащимъ

Избирательнымъ Собраніемъ или съѣздомъ новые выборы. Тамъ же, ст. 23.

47. **24.** Въ случаѣ выбытія изъ состава Государственнаго Совѣта Члена по выборамъ, если до окончанія срока, на который онъ былъ избранъ въ Совѣтъ, остается болѣе года, выбывшаго Члена на остающійся его срокъ полномочій замѣняетъ, въ порядкѣ старшинства избирательныхъ балловъ, слѣдующее за нимъ лицо, получившее при выборахъ большинство голосовъ. Если такого лица не окажется, то производятся подлежащимъ Избирательнымъ Собраніемъ или съѣздомъ новые выборы. Тамъ же, ст. 24.

48. **25.** Разъясненіе сомнѣній по примѣненію постановленій сего Учрежденія относительно выборовъ въ Члены Государственнаго Совѣта принадлежитъ Правительствующему Сенату, при чемъ дѣла сіи разрѣшаются въ Первомъ его Департаментѣ порядкомъ, указаннымъ въ статьѣ 21 Положенія о выборахъ въ Государственную Думу. Тамъ же, ст. 25.

Примѣчаніе (по Прод. 1908 г.). Указанная въ сей (25) статьѣ статья 21 Положенія о выборахъ въ Государственную Думу, изданія 1906 года, соотвѣтствуетъ статьямъ 26 и 241 того же Положенія, изданія 1907 года.

49. **26.** Члены Государственнаго Совѣта по выборамъ не обязаны отчетомъ передъ своими избирателями и, въ отношеніи свободы сужденій и мнѣній по дѣламъ, подлежащимъ вѣдѣнію Совѣта, подчиняются соотвѣтствующимъ правиламъ, постановленнымъ для Членовъ Государственной Думы. Тамъ же, ст. 26.

50. **27.** Члены Государственнаго Совѣта по выборамъ, въ отношеніи лишенія и ограниченія личной ихъ

свободы и временнаго устраненія отъ участія въ собраніяхъ Совѣта, равно какъ условій и порядка отказа отъ званія Члена Совѣта, сложенія сего званія и выбытія изъ состава Совѣта въ случаяхъ, указанныхъ въ статьѣ 17, пунктахъ 1 и 2 статьи 18 и статьѣ 19 Учрежденія Государственной Думы, подчиняются соотвѣтствующимъ правиламъ, постановленнымъ для Членовъ Государственной Думы. Тамъ же, ст. 27.

51. **28.** Членамъ Государственнаго Совѣта по выборамъ, въ теченіе его сессіи, производится суточное изъ казны довольствіе въ размѣрѣ двадцати пяти рублей въ день каждому. Сверхъ того означеннымъ Членамъ Совѣта возмѣщаются изъ казны, разъ въ годъ, путевыя издержки по разсчету пяти копѣекъ на версту отъ мѣста ихъ жительства до С.-Петербурга и обратно. Упомянутые Члены Совѣта, если они занимаютъ другія должности, коимъ присвоено содержаніе, получаютъ его лишь въ случаѣ отказа отъ суточнаго довольствія. Тамъ же, ст. 28.

ГЛАВА ВТОРАЯ.

О порядкѣ производства дѣлъ въ Государственномъ Совѣтѣ.

52. **29.** Законопроекты поступаютъ въ Государственный Совѣтъ изъ Государственной Думы (Учр. Гос. Думы, ст. 49). Законопроекты, предначертанные по почину Государственнаго Совѣта, вносятся въ Совѣтъ либо Министрами и Главноуправляющими отдѣльными частями, либо Коммисіями, образованными изъ Членовъ Государственнаго Совѣта (ст. 56 сего Учр.). 1906 Апр. 24, собр. узак., 611, учр., ст. 29.

53. **30.** Продолжительность ежегодныхъ занятій Государственнаго Совѣта и сроки перерыва въ теченіе

года опредѣляются указами Императорскаго Величества. Тамъ же, ст. 30.

54. **31.** Для законнаго состава засѣданій Государственнаго Совѣта требуется присутствіе не менѣе одной трети общаго числа даннаго состава Членовъ Совѣта, безъ различія Членовъ по Высочайшему назначенію либо по выборамъ. Тамъ же, ст. 31.

55. **32.** Отъ Государственнаго Совѣта зависитъ предначертанные по его почину или же переданные изъ Государственной Думы и ею одобренные законопроекты обращать, для предварительнаго соображенія, въ особыя, образуемыя для сего Совѣтомъ изъ своей среды, Коммисіи. Тамъ же, ст. 32.

56. **33.** Засѣданія Государственнаго Совѣта, а также образуемыхъ Совѣтомъ Коммисій назначаются, открываются и закрываются Предсѣдателями. Тамъ же, ст. 33.

57. **34.** Сужденія Государственнаго Совѣта по дѣлу прекращаются, если оно постановленіемъ Совѣта признано достаточно выясненнымъ. Тамъ же, ст. 34.

58. **35.** Въ собраніяхъ Государственнаго Совѣта могутъ присутствовать Министры и Главноуправляющіе отдѣльными частями, но участвовать въ голосованіи они имѣютъ право только въ томъ случаѣ, если состоятъ Членами Совѣта. Тамъ же, ст. 35.

59. **36.** Государственный Совѣтъ можетъ обращаться къ Министрамъ и Главноуправляющимъ отдѣльными частями за разъясненіями, непосредственно касающимися разсматриваемыхъ имъ дѣлъ. Министры и Главноуправляющіе имѣютъ право отказаться отъ сообщенія Совѣту разъясненій по такимъ предметамъ, кои, по

соображеніямъ государственнаго порядка, не подлежатъ оглашенію. Равнымъ образомъ Министры и Главноуправляющіе должны быть выслушаны въ собраніи Государственнаго Совѣта каждый разъ, когда они о томъ заявятъ. Тамъ же, ст. 36.

60. **37.** Разъясненія сообщаются въ указанномъ предшедшею (36) статьею порядкѣ Министрами и Главноуправляющими отдѣльными частями какъ лично, такъ и черезъ ихъ Товарищей или начальниковъ отдѣльныхъ частей центральнаго управленія. Свѣдѣнія же по спеціальнымъ предметамъ могутъ быть предъявляемы ими при содѣйствіи другихъ должностныхъ лицъ, завѣдывающихъ дѣлами по означеннымъ предметамъ. Тамъ же, ст. 37.

61. **38.** Въ засѣданія образуемыхъ Государственнымъ Совѣтомъ Коммисій ни постороннія лица, ни представители печати не допускаются. Тамъ же, ст. 38.

62. **39.** Предсѣдателю Государственнаго Совѣта предоставляется разрѣшать присутствіе въ засѣданіяхъ Общаго его Собранія, кромѣ засѣданій закрытыхъ, постороннимъ лицамъ въ числѣ, не превышающемъ количества отведенныхъ для нихъ мѣстъ, съ соблюденіемъ установленныхъ правилъ. Отъ Предсѣдателя Совѣта зависитъ разрѣшать, съ соблюденіемъ тѣхъ же правилъ, присутствовать въ засѣданіяхъ Общаго его Собранія, кромѣ засѣданій закрытыхъ, представителямъ выходящихъ въ свѣтъ изданій повременной печати въ числѣ, не превышающемъ количества отведенныхъ для нихъ мѣстъ, но не болѣе одного отъ отдѣльнаго изданія. Въ засѣданіяхъ Общаго Собранія Государственнаго Совѣта, кромѣ засѣданій закрытыхъ, имѣютъ право присутствовать Члены Государствен-

ной Думы, Сенаторы и особы Дипломатическаго Корпуса. Въ случаѣ нарушенія лицами, допущенными въ засѣданіе, правильности его хода, они удаляются изъ засѣданія по распоряженію Предсѣдателя Совѣта. Тамъ же, ст. 39.

63. **40.** Закрытыя засѣданія Общаго Собранія Государственнаго Совѣта назначаются по постановленію Общаго его Собранія, или по распоряженію Предсѣдателя Совѣта. По распоряженію Предсѣдателя Совѣта, закрытыя засѣданія Общаго его Собранія назначаются и въ томъ случаѣ, когда Министръ или Главноуправляющій отдѣльною частью, предметовъ вѣдомства коихъ касается дѣло, подлежащее разсмотрѣнію Совѣта, заявитъ, что оно, по соображеніямъ государственнаго порядка, не должно подлежать оглашенію. Тамъ же, ст. 40.

64. **41.** Отчеты о всѣхъ засѣданіяхъ Общаго Собранія Государственнаго Совѣта составляются Присяжными Стенографами и, по одобреніи Предсѣдателемъ Совѣта, допускаются къ оглашенію въ печати, кромѣ отчетовъ о закрытыхъ засѣданіяхъ. Тамъ же, ст. 41.

65. **42.** Изъ отчета о закрытомъ засѣданіи Общаго Собранія Государственнаго Совѣта могутъ подлежать оглашенію въ печати тѣ части, опубликованіе которыхъ сочтетъ возможнымъ либо Предсѣдатель Совѣта, если засѣданіе было объявлено закрытымъ по постановленію Совѣта или по распоряженію его Предсѣдателя, либо Министръ или Главноуправляющій отдѣльною частью, если засѣданіе было объявлено закрытымъ вслѣдствіе ихъ о томъ заявленія. Тамъ же, ст. 42.

66. **43.** Государственный Совѣтъ можетъ возбуждать предположенія объ отмѣнѣ или измѣненіи дѣйствую-

щихъ и изданіи новыхъ законовъ (ст. 54—56), за исключеніемъ Основныхъ Государственныхъ Законовъ. Тамъ же, ст. 43.

67. **44.** Государственный Совѣтъ можетъ обращаться къ Министрамъ и Главноуправляющимъ отдѣльными частями, подчиненнымъ по закону Правительствующему Сенату, съ запросами по поводу такихъ, послѣдовавшихъ съ ихъ стороны или подвѣдомственныхъ имъ лицъ и установленій, дѣйствій, кои представляются незаконом҃рными (ст. 57—59). Тамъ же, ст. 44.

68. **45.** Законопроектъ, предначертанный по почину Государственнаго Совѣта, можетъ быть взятъ обратно внесшимъ его Министромъ или Главноуправляющимъ отдѣльною частью не иначе, какъ съ согласія на то Совѣта. Законопроектъ, предначертанный по почину Государственной Думы и, по ея одобреніи, поступившій въ Совѣтъ, не можетъ быть взятъ обратно Министромъ или Главноуправляющимъ, внесшимъ такой законопроектъ въ Думу. Тамъ же, ст. 45.

69. **46.** Постановленіемъ Государственнаго Совѣта по разсмотрѣннымъ имъ дѣламъ почитается мнѣніе, принятое въ Общемъ его Собраніи большинствомъ голосовъ. Въ случаѣ раздѣленія голосовъ поровну, производится новое голосованіе. Если и затѣмъ не получится большинства голосовъ, то голосъ Предсѣдателя Совѣта даетъ перевѣсъ. Постановленіе Совѣта объ отмѣнѣ выборовъ въ Члены Совѣта, по неправильности этихъ выборовъ, получаетъ силу въ томъ случаѣ, если принято большинствомъ двухъ третей наличныхъ Членовъ Совѣта. Тамъ же, ст. 46.

70. **47.** Законопроекты, поступившіе въ Государственную Думу и ею одобренные, передаются въ Государ-

ственный Совѣтъ. Законопроекты, предначертанные по почину Государственнаго Совѣта и имъ одобренные, поступаютъ въ Государственную Думу. Тамъ же, ст. 47.

71. **48.** Законопроекты, не принятые Государственнымъ Совѣтомъ или Государственною Думою, признаются отклоненными. Тамъ же, ст. 48.

72. **49.** Въ тѣхъ случаяхъ, когда Государственный Совѣтъ, не отклоняя одобреннаго Государственною Думою законопроекта, признаетъ необходимымъ внести въ него измѣненія, дѣло, для новаго его разсмотрѣнія, можетъ быть, по постановленію Совѣта, либо возвращено въ Думу, либо передано въ особую Коммисію, образуемую изъ равнаго числа Членовъ отъ Государственнаго Совѣта и Государственной Думы, по выбору Думы и Совѣта, по принадлежности. Въ Коммисіи предсѣдательствуетъ одинъ изъ ея членовъ, по выбору самой Коммисіи. Изъ Коммисіи дѣло, съ ея заключеніемъ, вносится въ Государственную Думу и получаетъ дальнѣйшее движеніе въ установленномъ порядкѣ. Тамъ же, ст. 49.

73. **50.** Законопроекты, поступившіе въ Государственную Думу и одобренные какъ ею, такъ и Государственнымъ Совѣтомъ, равно какъ законопроекты, предначертанные по почину Государственнаго Совѣта и одобренные какъ имъ, такъ и Государственною Думою, представляются Императорскому Величеству. Тамъ же, ст. 50.

74. **51.** Законопроекты, предначертанные по почину Государственнаго Совѣта или Государственной Думы и не удостоившіеся Высочайшаго утвержденія, не могутъ быть внесены на законодательное разсмотрѣніе въ теченіе той же сессіи. Законопроекты, предна-

чертанные по почину Государственнаго Совѣта или Государственной Думы и отклоненные однимъ изъ сихъ установленій, могутъ быть вносимы на законодательное разсмотрѣніе въ теченіе той же сессіи, если послѣдуетъ Высочайшее на то повелѣніе. Тамъ же, ст. 51.

75. **52.** Въ томъ случаѣ, когда засѣданіе Государственнаго Совѣта не состоится по неприбытію положеннаго числа его Членовъ (ст. 31), подлежавшее разсмотрѣнію дѣло, если оно признается внесшимъ его Министромъ или Главноуправляющимъ отдѣльною частью неотложнымъ, назначается къ новому слушанію не позднѣе двухъ, послѣ несостоявшагося засѣданія, недѣль. При такомъ слушаніи, дѣло разсматривается, каково бы ни было число прибывшихъ въ засѣданіе Членовъ Совѣта. Тамъ же, ст. 52.

76. **53.** Проекты государственной росписи доходовъ и расходовъ разсматриваются Государственнымъ Совѣтомъ съ соблюденіемъ Правилъ о порядкѣ разсмотрѣнія государственной росписи доходовъ и расходовъ, а равно о производствѣ изъ казны расходовъ, росписью не предусмотрѣнныхъ. Тамъ же, ст. 53.

77. **54.** Объ отмѣнѣ или измѣненіи дѣйствующаго или изданіи новаго закона Члены Государственнаго Совѣта подаютъ письменное заявленіе Предсѣдателю Государственнаго Совѣта. Къ заявленію объ измѣненіи дѣйствующаго или изданіи новаго закона долженъ быть приложенъ проектъ основныхъ положеній предлагаемаго измѣненія въ законѣ или новаго закона, съ объяснительною къ проекту запискою. Если заявленіе это подписано не менѣе, чѣмъ тридцатью Членами, то Предсѣдатель вноситъ его на разсмотрѣніе Государственнаго Совѣта. Тамъ же, ст. 54.

*

78. **55.** О днѣ слушанія въ Государственномъ Совѣтѣ заявленія объ отмѣнѣ или измѣненіи дѣйствующаго или изданіи новаго закона извѣщаются Министры и Главноуправляющіе отдѣльными частями, къ предметамъ вѣдомства которыхъ заявленіе относится, съ сообщеніемъ имъ копіи съ заявленія и относящихся къ нему приложеній, не позднѣе, какъ за мѣсяцъ до дня слушанія. Тамъ же, ст. 55.

79. **56.** Если Государственный Совѣтъ раздѣляетъ изложенныя въ заявленіи соображенія о желательности отмѣны или измѣненія дѣйствующаго или изданія новаго закона, то соотвѣтствующій законопроектъ вырабатывается и вносится въ Государственный Совѣтъ подлежащимъ Министромъ либо Главноуправляющимъ отдѣльною частью. Въ случаѣ отказа Министра или Главноуправляющаго отъ составленія такого законопроекта, Государственнымъ Совѣтомъ можетъ быть образована для его выработки Коммисія изъ своей среды. Тамъ же, ст. 56.

80. **57.** О сообщеніи свѣдѣній и разъясненій по поводу такихъ, послѣдовавшихъ со стороны Министровъ или Главноуправляющихъ отдѣльными частями, а равно подвѣдомственныхъ имъ лицъ и установленій, дѣйствій, кои представляются незакономѣрными, Члены Государственнаго Совѣта подаютъ письменное заявленіе Предсѣдателю Государственнаго Совѣта. Если заявленіе подписано не менѣе, чѣмъ тридцатью Членами, то Предсѣдатель вноситъ его на обсужденіе Государственнаго Совѣта. Тамъ же, ст. 57.

81. **58.** Принятое большинствомъ Членовъ Государственнаго Совѣта заявленіе (ст. 57) сообщается подлежащему Министру или Главноуправляющему отдѣль-

ною частью, которые, не далѣе одного мѣсяца со дня передачи имъ заявленія, либо сообщаютъ Государственному Совѣту надлежащія свѣдѣнія и разъясненія, либо извѣщаютъ Совѣтъ о причинахъ, по коимъ они лишены возможности сообщить требуемыя свѣдѣнія и разъясненія. Тамъ же, ст. 58.

82. **59.** Если Государственный Совѣтъ большинствомъ двухъ третей Членовъ не признаетъ возможнымъ удовлетвориться сообщеніемъ Министра или Главноуправляющаго отдѣльною частью (ст. 58), то дѣло представляется Предсѣдателемъ Государственнаго Совѣта на Высочайшее благовоззрѣніе. Тамъ же, ст. 59.

83. **60.** Подробности внутренняго распорядка въ Государственномъ Совѣтѣ опредѣляются Наказомъ, издаваемымъ Совѣтомъ. Наказъ сей публикуется во всеобщее свѣдѣніе чрезъ Правительствующій Сенатъ. Тамъ же, ст. 60.

84. **61.** Правила о допущеніи въ засѣданія Государственнаго Совѣта постороннихъ лицъ и объ охраненіи въ помѣщеніяхъ Совѣта должнаго порядка составляются по соглашенію Предсѣдателя Государственнаго Совѣта съ Предсѣдателемъ Совѣта Министровъ и утверждаются Высочайшею Властью. Тамъ же, ст. 61.

85. *Примѣчаніе* (по Прод. 1908 г.). Высочайше повелѣно: въ отношеніи охраненія должнаго порядка въ помѣщеніяхъ Государственнаго Совѣта и относительно допущенія въ засѣданія Совѣта постороннихъ лицъ соблюдаются правила, при семъ приложенныя. 1907 Февр. 16 (с. у. 396) Выс. пов.

ГЛАВА ТРЕТІЯ.

О порядкѣ представленія законопроектовъ на Высочайшее утвержденіе.

86. **62.** Законопроекты, одобренные Государственнымъ Совѣтомъ и Государственною Думою, представляются

Императорскому Величеству Предсѣдателемъ Государственнаго Совѣта. 1906 Апр. 24, собр. узак., 611, учр., ст. 62.

87. **63.** О законопроектахъ, не удостоившихся Высочайшаго утвержденія, сообщается Государственнымъ Секретаремъ по принадлежности. Тамъ же, ст. 63.

88. **64.** Законоположенія издаются за Собственноручною подписью или утвержденіемъ Императорскаго Величества, съ изъясненіемъ въ нихъ, что они послѣдовали съ одобренія Государственнаго Совѣта и Государственной Думы. Собственноручное утвержденіе отдѣльныхъ законоположеній выражается словами: **Быть по сему.** Тамъ же, ст. 64.

89. **65.** Законоположенія скрѣпляются Государственнымъ Секретаремъ съ указаніемъ мѣста и времени ихъ утвержденія. Тамъ же, ст. 65.

РАЗДѢЛЪ ВТОРОЙ.

О Департаментахъ и Особыхъ Присутствіяхъ въ Государственномъ Совѣтѣ.

ГЛАВА ПЕРВАЯ.

О Департаментахъ.

90. **66.** Въ составѣ Государственнаго Совѣта состоятъ два Департамента: Первый и Второй. 1906 Апр. 24, собр. узак., 611, учр., ст. 66.

91. **67.** Департаменты образуются изъ Предсѣдателей и Членовъ, ежегодно назначаемыхъ въ оные Высо-

чайшею Властью изъ числа Членовъ Государственнаго Совѣта по Высочайшему назначенію. Должность Предсѣдателя Департамента, въ случаѣ его болѣзни или отсутствія, когда не будетъ къ тому назначенъ Его Императорскимъ Величествомъ иной Членъ Государственнаго Совѣта, замѣщаетъ старшій въ чинѣ изъ наличныхъ Членовъ Департамента. Тамъ же, ст. 67.

92. **68.** Вѣдѣнію Перваго Департамента подлежатъ:

1) Дѣла объ учрежденіи заповѣдныхъ имѣній.

2) Дѣла объ утвержденіи въ почетныхъ достоинствахъ (княжескомъ, графскомъ и баронскомъ) и о передачѣ дворянами фамилій, гербовъ и титуловъ.

3) Дѣла, изъ Общихъ Собраній Правительствующаго Сената на основаніи Учрежденія онаго поступающія.

4) Дѣла объ отвѣтственности за преступныя дѣянія, совершенныя Членами Государственнаго Совѣта и Членами Государственной Думы при исполненіи или по поводу исполненія обязанностей, лежащихъ на нихъ по симъ званіямъ, а также объ отвѣтственности за нарушеніе долга службы Предсѣдателя Совѣта Министровъ, Министровъ, Главноуправляющихъ отдѣльными частями, Намѣстниковъ и Генералъ-Губернаторовъ и о преданіи суду за преступленія должности прочихъ высшихъ чиновъ, занимающихъ должности первыхъ трехъ классовъ.

5) Дѣла объ употребленіи имуществъ или капиталовъ, пожертвованныхъ для опредѣленной надобности казнѣ, земству, городу или какому либо обществу, учрежденію и т. п., если употребленіе сихъ имуществъ или капиталовъ, сообразно указанному жертвователемъ назначенію, сдѣлается, по измѣнившимся

обстоятельствамъ, невозможнымъ (Зак. Гражд., ст. 986).
Тамъ же, ст. 68.

93. **69.** Вѣдѣнію Втораго Департамента подлежатъ:

1) Кассовый отчетъ Министра Финансовъ.

2) Годовые отчеты Государственнаго Банка и Государственныхъ Сберегательныхъ Кассъ.

3) Годовые отчеты Государственныхъ Дворянскаго Земельнаго и Крестьянскаго Поземельнаго Банковъ.

4) Отчеты С.-Петербургской и Московской Ссудныхъ Казенъ при разногласіи между Министромъ Финансовъ и Государственнымъ Контролеромъ.

5) Годовой отчетъ по операціи выдачи ссудъ на сельскохозяйственныя улучшенія.

6) Дѣла о разрѣшеніи постройки частныхъ желѣзныхъ дорогъ, если не требуется ассигнованія средствъ изъ казны, а равно дѣла объ устройствѣ подъѣздныхъ путей въ тѣхъ случахъ, когда для сего требуется Высочайшее разрѣшеніе (Пол. Подъѣзд. Пут., ст. 22 п. 1).

Примѣчаніе (по Прод. 1908 г.). Указанный въ пунктѣ 6 сей (69) статьи пунктъ 1 статьи 22 Положенія о подъѣздныхъ путяхъ къ желѣзнымъ дорогамъ, изданія 1893 года, соотвѣтствуетъ пункту 1 статьи 22 приложенія къ примѣчанію 3 (по Прод. 1906 г.) къ статьѣ 575 Устава Путей Сообщенія.

7) Дѣла объ избраніи способовъ удовлетворенія правительства по его претензіямъ къ желѣзнымъ дорогамъ, принятымъ въ казенное завѣдываніе отъ несостоятельныхъ обществъ (Уст. Желѣзн. Дор., изд. 1886 г., ст. 143).

Примѣчаніе (по Прод. 1908 г.). Указанная въ пунктѣ 7 сей (69) статьи статья 143 Общаго Устава Россійскихъ Желѣзныхъ Дорогъ, изданія 1886 года, соотвѣтствуетъ статьѣ 143 того же Устава, изданія 1906 года.

8) Дѣла объ образованіи и отводѣ, а равно продажѣ участковъ казенной земли въ случаяхъ, указанныхъ въ статьяхъ 112 и 115 приложенія къ статьѣ 28 и въ статьѣ 7 приложенія къ статьѣ 29 Устава Сельскаго Хозяйства (изд. 1903 г.).

9) Дѣла о предоставленіи, въ случаѣ, указанномъ въ статьѣ 14 приложенія къ статьѣ 28 Устава Сельскаго Хозяйства (изд. 1903 г.), въ потомственное пользованіе свободныхъ казенныхъ участковъ и прочія дѣла объ отводѣ въ пользованіе участковъ казенной земли. Тамъ же, ст. 69.

94. **70.** Вѣдѣнію Департаментовъ, кромѣ дѣлъ, указанныхъ въ статьяхъ 68 и 69, подлежатъ также дѣла, на основаніи особыхъ узаконеній, равно какъ по особеннымъ Высочайшимъ повелѣніямъ вносимыя. Дѣла сіи распредѣляются между Департаментами по постановленію Соединеннаго Присутствія Департаментовъ. Тамъ же, ст. 70.

95. **71.** Собранія Департаментовъ прерываются на лѣтніе мѣсяцы. Продолжительность вакантнаго въ Департаментахъ времени опредѣляется особыми на каждый годъ Высочайшими повелѣніями, объявляемыми Предсѣдателемъ Государственнаго Совѣта. Тамъ же, ст. 71.

96. **72.** Дѣла въ Департаменты поступаютъ отъ Министровъ и Главноуправляющихъ отдѣльными частями. Тамъ же, ст. 72.

97. **73.** Засѣданія Департаментовъ назначаются, открываются и закрываются ихъ Предсѣдателями. Тамъ же, ст. 73.

98. **74.** Въ Департаментѣ могутъ принимать участіе, по приглашенію Предсѣдателя, также и Члены, къ составу Департамента не принадлежащіе. Въ Департаментъ Предсѣдателемъ онаго могутъ быть приглашаемы безъ права голоса лица, отъ коихъ по свойству дѣла можно ожидать полезныхъ объясненій. Министры и Главноуправляющіе отдѣльными частями относительно приглашенія въ Департаменты лицъ, могущихъ принести пользу своими объясненіями, сносятся съ Предсѣдателемъ подлежащаго Департамента. Тамъ же, ст. 74.

99. **75.** Министры и Главноуправляющіе отдѣльными частями не обязаны присутствовать по дѣламъ ихъ въ Департаментахъ, но могутъ, когда признаютъ нужнымъ, представлять изъясненія свои Департаментамъ лично или чрезъ Товарищей или начальниковъ отдѣльныхъ частей центральнаго управленія. Равнымъ образомъ Департаменты, когда признаютъ нужнымъ, могутъ чрезъ своихъ Предсѣдателей приглашать Министровъ и Главноуправляющихъ въ свои собранія. Тамъ же, ст. 75.

100. **76.** Въ засѣданія Департаментовъ Государственнаго Совѣта ни постороннія лица, ни представители печати не допускаются. Тамъ же, ст. 76.

101. **77.** Когда Первый Департаментъ Государственнаго Совѣта усмотритъ, что въ дѣлѣ, изъ Сената поступившемъ, есть такіе документы, кои не были Сенатомъ достаточно уважены и разсмотрѣны или вовсе не были въ виду онаго при рѣшеніи дѣла, то Департа-

ментъ можетъ обратить дѣло въ Сенатъ къ новому разсмотрѣнію и рѣшенію. Тамъ же, ст. 77.

102. **78.** Внесенное Министромъ или Главноуправляющимъ отдѣльною частью дѣло, не заслушанное въ Департаментѣ, возвращается имъ, въ случаѣ заявленнаго ими желанія. Дѣло, заслушанное въ Департаментѣ, возвращается Министру, либо Главноуправляющему отдѣльною частью, по ихъ желанію, съ разрѣшенія Департамента. Тамъ же, ст. 78.

103. **79.** Дѣла въ Департаментахъ рѣшаются по большинству голосовъ. Тамъ же, ст. 79.

104. **80.** Министры и Главноуправляющіе отдѣльными частями имѣютъ право участвовать въ голосованіи только въ томъ случаѣ, если состоятъ Членами Государственнаго Совѣта. Тамъ же, ст. 80.

105. **81.** По каждому, выслушанному въ Департаментѣ, дѣлу составляется отдѣльный журналъ, который подписывается Предсѣдателемъ и Членами. Тамъ же, ст. 81.

106. **82.** Положенія Департаментовъ представляются въ меморіяхъ непосредственно на Высочайшее благоусмотрѣніе. Тамъ же, ст. 82.

107. **83.** Меморіи Департаментовъ подписываются Предсѣдателями подлежащихъ Департаментовъ и скрѣпляются Государственнымъ Секретаремъ. Тамъ же, ст. 83.

108. **84.** Исполненіе по дѣламъ Департаментовъ совершается либо Именными указами, либо объявляемыми Предсѣдателями Департаментовъ Высочайшими повелѣніями. Тамъ же, ст. 84.

109. **85.** Непосредственно въ Департаментахъ безъ представленія на Высочайшее усмотрѣніе оканчиваются: 1) дѣла, вносимыя въ Департаментъ лишь для свѣ-

дѣнія его; 2) дѣла, по коимъ представленіе Министра или Главноуправляющаго отдѣльною частью, по соглашенію съ нимъ, ему возвращается; 3) дѣла, которымъ дается лишь законное направленіе, когда направленіе это, по свойству его, не требуетъ Высочайшаго разрѣшенія. Тамъ же, ст. 85.

110. **86.** Дѣла объ отвѣтственности и о преданіи суду поименованныхъ въ пунктѣ 4 статьи 68 лицъ производятся порядкомъ, указаннымъ въ нижеслѣдующихъ (87—95) статьяхъ. Тамъ же, ст. 86.

111. **87.** Донесенія и жалобы, содержащія обвиненія въ преступныхъ дѣяніяхъ, указанныхъ въ пунктѣ 4 статьи 68, представляются на Высочайшее усмотрѣніе. Тамъ же, ст. 87.

112. **88.** Удостоенныя Высочайшаго уваженія донесенія и жалобы обращаются въ Первый Департаментъ Государственнаго Совѣта. Тамъ же, ст. 88.

113. **89.** Департаментъ сообщаетъ привлекаемымъ къ отвѣтственности лицамъ какъ о предметахъ обвиненія, такъ и объ имѣющихся доказательствахъ, и требуетъ отъ нихъ объясненій. Тамъ же, ст. 89.

114. **90.** По разсмотрѣніи представленныхъ объясненій и собраніи свѣдѣній, какія для разъясненія дѣла окажутся необходимыми, Департаментъ полагаетъ заключеніе о дальнѣйшемъ направленіи дѣла. Тамъ же, ст. 90.

115. **91.** Когда, по обстоятельствамъ дѣла, окажется нужнымъ предварительное слѣдствіе, производство такого возлагается на одного изъ Сенаторовъ Кассаціонныхъ Департаментовъ, по Высочайшему назначенію, а прокурорскія, по сему слѣдствію, обязанности исполняются

Оберъ-Прокуроромъ Уголовнаго Кассаціоннаго Департамента. Тамъ же, ст. 91.

116. **92.** Оконченное слѣдствіе вносится, при заключеніи Оберъ-Прокурора Уголовнаго Кассаціоннаго Департамента о дальнѣйшемъ направленіи дѣла, въ Первый Департаментъ Государственнаго Совѣта, который постановляетъ о прекращеніи начатаго преслѣдованія, или о наложеніи на привлеченнаго къ отвѣтственности взысканія безъ суда, или о преданіи обвиняемаго суду. Въ отношеніи Членовъ Государственнаго Совѣта и Членовъ Государственной Думы Департаментъ постановляетъ или о прекращеніи начатаго преслѣдованія, или о преданіи обвиняемаго суду. Тамъ же, ст. 92.

117. **93.** Состоявшееся въ Департаментѣ (ст. 90 и 92) постановленіе о прекращеніи дѣла, преданіи суду или наложеніи взысканія безъ суда представляется на Высочайшее усмотрѣніе. Тамъ же, ст. 93.

118. **94.** Постановленіе Департамента о производствѣ предварительнаго слѣдствія (ст. 90 и 91) обращается къ исполненію безъ испрошенія Высочайшаго утвержденія. Тамъ же, ст. 94.

119. **95.** Удостоенное Высочайшаго утвержденія постановленіе Департамента о преданіи суду Члена Государственнаго Совѣта, Члена Государственной Думы, Предсѣдателя Совѣта Министровъ, Министра, Главноуправляющаго отдѣльною частью, Намѣстника или Генералъ-Губернатора, служитъ основаніемъ обвинительнаго акта, который составляется Оберъ-Прокуроромъ Уголовнаго Кассаціоннаго Департамента и вносится имъ въ Верховный Уголовный Судъ. Тамъ же, ст. 95.

ГЛАВА ВТОРАЯ.

Объ Особомъ Присутствіи по дѣламъ о принудительномъ отчужденіи недвижимыхъ имуществъ и вознагражденіи ихъ владѣльцевъ.

120. **96.** Особое Присутствіе по дѣламъ о принудительномъ отчужденіи недвижимыхъ имуществъ и вознагражденіи ихъ владѣльцевъ состоитъ изъ назначаемыхъ Высочайшею Властью четырехъ Членовъ Государственнаго Совѣта по Высочайшему назначенію, съ возложеніемъ на одного изъ нихъ, по Высочайшему усмотрѣнію, обязанностей Предсѣдателя. 1906 Апр. 24, собр. узак., 611, учр., ст. 96.

121. **97.** Разсмотрѣнію Присутствія подлежатъ дѣла о принудительномъ отчужденіи недвижимыхъ имуществъ, временномъ ихъ занятіи и установленіи права участія въ пользованіи ими для государственной или общественной пользы, а также дѣла о вознагражденіи частныхъ лицъ за имущества, отчуждаемыя или временно занимаемыя для государственной или общественной пользы. Тамъ же, ст. 97.

122. **98.** На Особое Присутствіе распространяются правила, постановленныя въ главѣ первой сего раздѣла въ отношеніи Департаментовъ Государственнаго Совѣта. Тамъ же, ст. 98.

ГЛАВА ТРЕТІЯ.

Объ Особомъ Присутствіи для предварительнаго разсмотрѣнія всеподданнѣйшихъ жалобъ на опредѣленія Департаментовъ Правительствующаго Сената.

123. **99.** Особое Присутствіе для предварительнаго разсмотрѣнія всеподданнѣйшихъ жалобъ на опредѣленія Департаментовъ Правительствующаго Сената состоитъ изъ Предсѣдателя и четырехъ Членовъ, назначаемыхъ

Высочайшею Властью изъ числа Членовъ Государственнаго Совѣта по Высочайшему назначенію и Сенаторовъ. Главноуправляющій Канцеляріею Его Императорскаго Величества по принятію прошеній участвуетъ, когда признаетъ нужнымъ, въ засѣданіяхъ Присутствія. 1906 Апр. 24, собр. узак., 611, учр., ст. 99.

124. **100.** Кромѣ указанныхъ въ предшедшей (99) статьѣ жалобъ, поступающихъ отъ Главноуправляющаго Канцеляріею Его Императорскаго Величества по принятію прошеній, никакія другія жалобы, прошенія, объясненія, документы или иныя бумаги Особымъ Присутствіемъ ни отъ кого не принимаются. Тамъ же, ст. 100.

125. **101.** Участвующія въ дѣлѣ и постороннія лица, равно какъ представители печати, въ засѣданія Присутствія не допускаются. Тамъ же, ст. 101.

126. **102.** По жалобамъ, принесеннымъ по истеченіи четырехъ мѣсяцевъ со времени объявленія обжалованнаго опредѣленія или со времени приведенія его въ дѣйствительное исполненіе, Присутствіе постановляетъ заключеніе объ оставленіи ихъ безъ послѣдствій. Тамъ же, ст. 102.

103. Докладъ по жалобамъ, принесеннымъ съ соблюденіемъ установленнаго срока (ст. 102), производится устно и заключается въ изложеніи сущности жалобы, обстоятельствъ дѣла и возникающихъ въ дѣлѣ по содержанію жалобы вопросовъ. Тамъ же, ст. 103.

128. **104.** По докладѣ и обсужденіи жалобы, Присутствіе, не разрѣшая дѣла по существу, постановляетъ заключеніе о томъ, въ какой мѣрѣ изложенныя въ жалобѣ объясненія могутъ служить достаточнымъ основаніемъ (Учр. Сен., ст. 217, по Прод.; Зак. Суд. Гражд., ст. 351;

Зак. Суд. Угол., ст. 439) къ переносу дѣла на разсмотрѣніе Общаго Собранія Сената. Тамъ же, ст. 104.

129. **105.** Единогласныя заключенія Присутствія, а также послѣдовавшія между Членами разныя мнѣнія повергаются на Всемилостивѣйшее Государя Императора усмотрѣніе. Тамъ же, ст. 105.

130. **106.** Высочайшія повелѣнія, воспослѣдовавшія по заключеніямъ Особаго Присутствія, сообщаются Главноуправляющему Канцеляріею Его Императорскаго Величества по принятію прошеній, для объявленія лицамъ, принесшимъ жалобы. Тамъ же, ст. 106.

131. **107.** Сношенія Присутствія со всѣми мѣстами и лицами производятся чрезъ Предсѣдателя Присутствія. Тамъ же, ст. 107.

РАЗДѢЛЪ ТРЕТІЙ.

О Государственной Канцеляріи.

ГЛАВА ПЕРВАЯ.

О составѣ и устройствѣ Государственной Канцеляріи.

132. **108.** Главное управленіе Государственною Канцеляріею возлагается на Государственнаго Секретаря. Труды Государственнаго Секретаря раздѣляетъ Товарищъ Государственнаго Секретаря, состоя на правахъ Товарища Министра. 1906 Апр. 24, собр. узак., 611, учр., ст. 108.

133. **109.** Государственному Секретарю принадлежитъ высшее завѣдываніе Государственною Типографіею, Библіотекою Государственнаго Совѣта и зданіями Маріинскаго Дворца, Архива Государственнаго Совѣта и отдѣльнаго дома Государственной Канцеляріи. Тамъ же, ст. 109.

134. **110.** На Государственную Канцелярію, сверхъ обязанностей по дѣлопроизводству въ Государственномъ Совѣтѣ, равно какъ въ Департаментахъ и Особыхъ Присутствіяхъ, возлагается также разработка и изданіе Свода Законовъ и мѣстныхъ узаконеній Россійской Имперіи и Полнаго Собранія Законовъ. Тамъ же, ст. 110.

135. **111.** Въ составѣ Государственной Канцеляріи образуются Отдѣленія, управляемыя Статсъ-Секретарями или, по распоряженію Государственнаго Секретаря, Помощниками Статсъ-Секретарей на правахъ Статсъ-Секретарей. Должностныя лица Государственной Канцеляріи: Помощники Статсъ-Секретарей, Дѣлопроизводители, Экспедиторы и другіе чины распредѣляются по Отдѣленіямъ Государственнымъ Секретаремъ. Тамъ же, ст. 111.

136. **112.** При Государственной Канцеляріи состоятъ Приставъ Государственнаго Совѣта съ Помощниками и Присяжные Стенографы. Тамъ же, ст. 112.

137. *Примѣчаніе* (по Прод. 1908 г.). Высочайше повелѣно: установить для должностей Пристава Государственнаго Совѣта и его Помощниковъ особые знаки. 1907 Февр. 18 (с. у. 471) пол. Сов. Мин.

138. **113.** Классы должностей, оклады содержанія и разряды пенсіи чиновъ Государственной Канцеляріи опредѣляются штатомъ. Приставъ Государственнаго Совѣта приравнивается по служебнымъ преимуществамъ къ Помощникамъ Статсъ-Секретарей, а Помощники Пристава къ Старшимъ Дѣлопроизводителямъ. 1906 Апр. 24, собр. узак., 611, учр., ст. 113.

139. **114.** Государственному Секретарю предоставляется: 1) опредѣлять число Дѣлопроизводителей и другихъ

назначаемыхъ имъ на должности чиновъ Государственной Канцеляріи, а также чиновъ Управленія Государственной Типографіи, не выходя изъ предѣловъ суммъ, ассигнуемыхъ по штатамъ каждаго изъ сихъ установленій; 2) опредѣлять оклады содержанія Присяжнымъ Стенографамъ, не выходя изъ предѣловъ общей суммы, ассигнуемой на сей предметъ; 3) распредѣлять дѣла по Отдѣленіямъ Канцеляріи; 4) опредѣлять порядокъ дѣлопроизводства по Канцеляріи и обязанности ея чиновъ, равно какъ порядокъ присутствованія ихъ въ засѣданіяхъ. Тамъ же, ст. 114.

140. **115.** Государственный Секретарь, Товарищъ Государственнаго Секретаря, Статсъ-Секретари, Помощники Статсъ-Секретарей и Начальникъ Государственной Типографіи опредѣляются и увольняются указами Государственному Совѣту за Собственноручнымъ Высочайшимъ подписаніемъ. Опредѣленіе и увольненіе всѣхъ прочихъ чиновъ Государственной Канцеляріи и Государственной Типографіи зависитъ отъ Государственнаго Секретаря. Тамъ же, ст. 115.

141. **116.** Чинамъ Государственной Канцеляріи воспрещается разглашать свѣдѣнія, которыя стали имъ извѣстны по служебному ихъ положенію, если свѣдѣнія эти оглашенію не подлежатъ. Тамъ же, ст. 116.

142. **117.** Архивъ предназначается для храненія дѣлъ Государственнаго Совѣта, а также другихъ дѣлъ по особымъ Высочайшимъ повелѣніямъ. Тамъ же, ст. 117.

143. **118.** Государственная Типографія управляется на основаніи особаго о ней Положенія. Относительно управленія хозяйственною частью зданій Маріинскаго Дворца, Архива Государственнаго Совѣта, отдѣльнаго

дома Государственной Канцеляріи, а также Государственной Типографіи изданы особыя правила. Тамъ же, ст. 118.

144. *Примѣчаніе* (по Прод. 1908 г.). О вознагражденіи потерпѣвшихъ вслѣдствіе несчастныхъ случаевъ или утратившихъ трудоспособность на работахъ мастеровыхъ, рабочихъ и вольнонаемныхъ служащихъ въ Государственной Типографіи, а равно членовъ семействъ сихъ лицъ, постановлены правила, изложенныя въ приложеніи къ статьѣ 156^{22} Устава о Промышленности (по Прод. 1906 г.). 1905 Дек. 19 (27072).

ГЛАВА ВТОРАЯ.

О порядкѣ изданія Свода Законовъ и мѣстныхъ узаконеній и Полнаго Собранія Законовъ Россійской Имперіи.

145. **119.** Сводъ Законовъ и мѣстныхъ узаконеній, а также Продолженія къ Своду (ст. 124) и Полное Собраніе Законовъ составляются, по распоряженіямъ Государственнаго Секретаря, на основаніи особо установленныхъ правилъ. 1906 Апр. 24, собр. узак., 611, учр., ст. 119.

146. **120.** По предметамъ, относящимся до изданія Свода и Полнаго Собранія Законовъ и подлежащимъ непосредственному Государя Императора разрѣшенію, Государственный Секретарь испрашиваетъ повелѣній Его Императорскаго Величества всеподданнѣйшими докладами. Тамъ же, ст. 120.

147. **121.** Въ тѣхъ случаяхъ, когда, при изготовленіи новаго изданія Свода Законовъ или при внесеніи въ

него новыхъ узаконеній, встрѣтятся вопросы, которые не могутъ быть разрѣшены порядкомъ кодификаціоннымъ, а также когда при этомъ обнаружится неполнота или недостаточность дѣйствующаго закона, Государственный Секретарь или Министръ, до вѣдомства котораго предметъ относится, входитъ съ представленіемъ о разъясненіи, измѣненіи или дополненіи подлежащихъ статей Свода или другихъ узаконеній. Тамъ же, ст. 121.

48. **122.** По всѣмъ могущимъ возникнуть при изготовленіи новаго изданія Свода Законовъ вопросамъ, по коимъ представится нужнымъ имѣть въ виду заключеніе Министерствъ и Главныхъ Управленій, Государственный Секретарь входитъ въ сношеніе съ Министрами и Главноуправляющими отдѣльными частями, по принадлежности, а въ случаѣ признанной имъ надобности препровождаетъ къ нимъ на разсмотрѣніе и самые проекты новаго изданія отдѣльныхъ частей Свода. Тамъ же, ст. 122.

49. **123.** Новыя изданія отдѣльныхъ томовъ или частей Свода Законовъ обнародываются Правительствующимъ Сенатомъ, установленнымъ порядкомъ, на основаніи Высочайшихъ повелѣній, объявляемыхъ Государственнымъ Секретаремъ. Тамъ же, ст. 123.

50. **124.** Сводъ Законовъ, по его изданіи, дополняется вновь выходящими узаконеніями посредствомъ Продолженій очередныхъ и сводныхъ, которыя издаются по мѣрѣ надобности и обнародываются порядкомъ, указаннымъ въ статьѣ 123. Тамъ же, ст. 124.

ПРИЛОЖЕНІЯ.

Приложеніе къ статьѣ 4.

Форма Присяги Членовъ Государственнаго Совѣта.

151. «Мы, нижепоименованные, обѣщаемъ предъ Всемогущимъ Богомъ исполнять возложенныя на насъ обязанности Членовъ Государственнаго Совѣта по крайнему нашему разумѣнію и силамъ, храня вѣрность Его Императорскому Величеству Государю Императору и Самодержцу Всероссійскому и памятуя лишь о благѣ и пользѣ Россіи, въ удостовѣреніе чего своеручно подписуемся». 1906 Апр. 24, собр. узак., 611, учр., ст. 4, прил.

Приложеніе къ статьѣ 12 (прим.).

Правила о выборахъ Членовъ Государственнаго Совѣта отъ Губернскихъ Земскихъ Собраній, а также Членовъ Государственнаго Совѣта отъ землевладѣльцевъ въ губерніяхъ: Астраханской, Виленской, Витебской, Волынской, Гродненской, Кіевской, Ковенской, Курляндской, Лифляндской, Минской, Могилевской, Оренбургской, Подольской, Ставропольской и Эстляндской, въ области войска Донскаго и въ губерніяхъ Царства Польскаго.

152. 1. Въ губерніяхъ, въ коихъ введены земскія учрежденія, на основаніи Высочайше утвержденнаго, 12 Іюня 1890 года, Положенія (Свод. зак., т. II, изд. 1892 г.), выборы Членовъ Государственнаго Совѣта производятся въ Губернскихъ Земскихъ Собраніяхъ въ составѣ, означеннымъ Положеніемъ опредѣленномъ, на основаніяхъ, изложенныхъ въ статьяхъ 2—4, 9 и 10 сего приложенія. 1906 Апр. 24, собр. узак., 611, учр., ст. 12, прим., прил., ст. 1.

153. 2. Каждое Губернское Земское Собраніе выбираетъ по одному Члену Государственнаго Совѣта изъ числа:

1) лицъ, владѣющихъ въ губерніи на правѣ собственности или пожизненнаго владѣнія, а въ отношеніи горнозаводскихъ дачъ также и на поссессіонномъ правѣ, не менѣе трехъ лѣтъ, пространствомъ обложенной сборомъ на земскія повинности земли, въ три раза превышающимъ количество земли, дающее право на непосредственное участіе въ земскихъ избирательныхъ собраніяхъ, и 2) лицъ, владѣющихъ въ губерніи, на правѣ собственности или пожизненнаго владѣнія, а въ отношеніи горнозаводскихъ дачъ также и на поссессіонномъ правѣ, не менѣе того же трехлѣтняго срока, пространствомъ обложенной сборомъ на земскія повинности земли, дающимъ право на непосредственное участіе въ земскихъ избирательныхъ собраніяхъ, если лица сіи прослужили, не менѣе двухъ выборныхъ сроковъ, въ должностяхъ Губернскаго или Уѣзднаго Предводителя Дворянства, Предсѣдателя Губернской или Уѣздной Земской Управы, Городскаго Головы или Почетнаго по выборамъ Мироваго Судьи. Тамъ же, ст. 2.

154. 3. С.-Петербургскому, Московскому и Херсонскому Губернскимъ Земскимъ Собраніямъ предоставляется выбирать по одному Члену Государственнаго Совѣта не только изъ числа указанныхъ въ предшедшей (2) статьѣ землевладѣльцевъ, но также изъ лицъ, владѣющихъ въ С.-Петербургѣ, Москвѣ и Одессѣ, на правѣ собственности или пожизненнаго владѣнія, не менѣе трехъ лѣтъ, недвижимымъ имуществомъ, оцѣненнымъ, для взиманія земскаго сбора, не ниже сорока пяти тысячъ рублей, или же оцѣненнымъ, на томъ же основаніи, не ниже пятнадцати тысячъ рублей, если владѣлецъ имущества прослужилъ не менѣе

двухъ выборныхъ сроковъ въ перечисленныхъ въ статьѣ 2 сего приложенія должностяхъ. Тамъ же, ст. 3.

155. 4. Списки лицъ, имѣющихъ право быть избранными въ Члены Государственнаго Совѣта, составляются Уѣздными Земскими Управами. Списки эти по губерніямъ С.-Петербургской, Московской и Херсонской дополняются свѣдѣніями о лицахъ, упомянутыхъ въ статьѣ 2 сего приложенія, на основаніи сообщеній Городскихъ Управъ городовъ С.-Петербурга, Москвы и Одессы. Составленные такимъ образомъ списки сообщаются Уѣздными Управами Губернатору, по распоряженію котораго публикуются въ мѣстныхъ вѣдомостяхъ не позднѣе какъ за двѣ недѣли до выборовъ. Въ теченіе недѣли со дня опубликованія списковъ могутъ быть подаваемы жалобы на ихъ неправильность и неполноту въ Губернскую Коммисію по дѣламъ о выборахъ въ Государственную Думу. Постановленія Губернской Коммисіи почитаются окончательными и обжалованію не подлежатъ. Тамъ же, ст. 4.

156. 5. Впредь до открытія земскихъ учрежденій въ губерніяхъ: Астраханской, Виленской, Витебской, Волынской, Гродненской, Кіевской, Ковенской, Курляндской, Лифляндской, Минской, Могилевской, Оренбургской, Подольской, Ставропольской и Эстляндской, въ области войска Донскаго, а также въ губерніяхъ Царства Польскаго, выборы Членовъ Государственнаго Совѣта отъ землевладѣльцевъ сихъ губерній и области производятся на основаніяхъ, изложенныхъ въ нижеслѣдующихъ статьяхъ (6—10) сего приложенія. Тамъ же, ст. 5.

157. 6. Въ губерніяхъ Астраханской, Виленской, Витебской, Волынской, Гродненской, Кіевской, Ковен-

ской, Курляндской, Лифляндской, Минской, Могилевской, Оренбургской, Подольской, Ставропольской и Эстляндской, а также въ области войска Донскаго образуются, въ губернскихъ и областномъ городахъ, подъ предсѣдательствомъ Губернскаго, а въ области войска Донскаго Областнаго Предводителя Дворянства, съѣзды лицъ, имѣющихъ въ сихъ губерніяхъ и области, по количеству состоящей во владѣніи ихъ земли (Пол. о выбор. въ Гос. Думу, ст. 25, п. 1 и 2), право непосредственнаго участія въ съѣздѣ уѣздныхъ землевладѣльцевъ, если при томъ они владѣютъ тою землею не менѣе трехъ лѣтъ и если они не принадлежатъ къ числу лицъ, которыя не допускаются къ участію въ выборахъ по основаніямъ, указаннымъ въ пунктахъ 1, 2, 3 и 6 статьи 6 и въ статьяхъ 7 и 8 Положенія о выборахъ въ Государственную Думу. Каждый изъ сихъ съѣздовъ выбираетъ по одному Члену Государственнаго Совѣта изъ числа: 1) лицъ, владѣющихъ въ губерніи или области, на правѣ собственности или пожизненнаго владѣнія, а въ отношеніи горнозаводскихъ дачъ также и на поссессіонномъ правѣ, не менѣе указаннаго трехлѣтняго срока, пространствомъ обложенной сборомъ на земскія повинности земли, въ три раза превышающимъ количество земли, дающее право непосредственнаго участія въ съѣздѣ уѣздныхъ землевладѣльцевъ, и 2) лицъ, владѣющихъ въ губерніяхъ Астраханской, Курляндской, Лифляндской, Оренбургской, Ставропольской и Эстляндской, а также въ области войска Донскаго, на правѣ собственности или пожизненнаго владѣнія, а въ отношеніи горнозаводскихъ дачъ также и на поссессіонномъ правѣ, не менѣе того же трехлѣтняго срока, пространствомъ обложенной сборомъ на земскія

повинности земли, дающимъ право непосредственнаго участія въ съѣздѣ уѣздныхъ землевладѣльцевъ, если лица сіи прослужили не менѣе двухъ выборныхъ сроковъ въ должностяхъ Губернскаго или Уѣзднаго, а въ названной области—Областнаго или Окружнаго Предводителя Дворянства, въ губерніяхъ же Лифляндской и Эстляндской и въ должностяхъ Ландрата или Уѣзднаго Депутата. Тамъ же, ст. 6.

Примѣчаніе (по Прод. 1908 г.). Указанные въ сей (6) статьѣ: пункты 1 и 2 статьи 25 Положенія о выборахъ въ Государственную Думу, изданія 1906 года, соотвѣтствуютъ пунктамъ 1 и 2 статьи 28 того же Положенія, изданія 1907 года; пункты 1—3 и 6 статьи 6 Положенія о выборахъ въ Государственную Думу, изданія 1906 года, соотвѣтствуютъ пунктамъ 1—3 и 6 статьи 9 того же Положенія, изданія 1907 года; статья 7 Положенія о выборахъ въ Государственную Думу, изданія 1906 года, соотвѣтствуетъ пунктамъ 1—4 и 6—8 статьи 10 того же Положенія, изданія 1907 года; статья 8 Положенія о выборахъ въ Государственную Думу, изданія 1906 года, соотвѣтствуетъ статьѣ 11 того же Положенія, изданія 1907 года. Указанные въ сей же (6) статьѣ съѣзды уѣздныхъ землевладѣльцевъ соотвѣтствуютъ съѣздамъ землевладѣльцевъ (Пол. Выб. Гос. Дум., изд. 1907 г., ст. 27—29).

158. 7. Въ губерніяхъ Царства Польскаго образуются, въ губернскихъ городахъ, подъ предсѣдательствомъ особыхъ лицъ, назначенныхъ къ тому Высочайшею Властью, съѣзды лицъ, имѣющихъ въ сихъ губерніяхъ, по количеству состоящей во владѣніи ихъ земли (Пол. о выб. въ Гос. Думу, ст. 25, п. 1 и прил.), право непосредственнаго участія въ съѣздахъ уѣзд-

ныхъ землевладѣльцевъ, если притомъ они владѣютъ тою землею не менѣе трехъ лѣтъ и если они не принадлежатъ къ числу лицъ, которыя не допускаются къ участію въ выборахъ по основаніямъ, указаннымъ въ пунктахъ 1, 2, 3 и 6 статьи 6 и въ статьяхъ 7 и 8 Положенія о выборахъ въ Государственную Думу. Каждый губернскій съѣздъ избираетъ по шести выборщиковъ изъ числа лицъ, владѣющихъ въ губерніи, на правѣ собственности или пожизненнаго владѣнія, не менѣе указаннаго трехлѣтняго срока, пространствомъ обложенной государственнымъ налогомъ или мѣстными сборами земли, въ три раза превышающимъ количество земли, дающее право непосредственнаго участія въ съѣздѣ уѣздныхъ землевладѣльцевъ. Общій въ городѣ Варшавѣ съѣздъ этихъ выборщиковъ, подъ предсѣдательствомъ особаго лица, назначеннаго къ тому Высочайшею Властью, выбираетъ, изъ своей среды, шесть Членовъ Государственнаго Совѣта. Тамъ же, ст. 7.

Примѣчаніе (по Прод. 1908 г.) Указанные въ сей (7) статьѣ: пунктъ 1 статьи 25 и приложеніе къ нему Положенія о выборахъ въ Государственную Думу, изданія 1906 года, соотвѣтствуютъ пункту 1 статьи 248 и приложенію къ нему того же Положенія, изданія 1907 года; пункты 1—3 и 6 статьи 6 Положенія о выборахъ въ Государственную Думу, изданія 1906 года, соотвѣтствуютъ пунктамъ 1—3 и 6 статьи 227 того же Положенія, изданія 1907 года; статья 7 Положенія о выборахъ въ Государственную Думу, изданія 1906 года, соотвѣтствуетъ статьѣ 228 того же Положенія, изданія 1907 года; статья 8 Положенія о выборахъ въ Государственную Думу, изда-

нія 1906 года, соотвѣтствуетъ статьѣ 229 того же Положенія, изданія 1907 года.

159. 8. Списки лицъ: 1) имѣющихъ право участія въ выборахъ Членовъ Государственнаго Совѣта и 2) имѣющихъ право быть избранными въ Члены Совѣта, составляются Уѣздными Коммисіями по дѣламъ о выборахъ въ Государственную Думу. Списки эти сообщаются Уѣздными Коммисіями Губернатору, а въ области войска Донскаго Войсковому Наказному Атаману, по распоряженію коихъ публикуются въ мѣстныхъ вѣдомостяхъ не позднѣе какъ за двѣ недѣли до выборовъ. Въ теченіе недѣли со дня опубликованія списковъ могутъ быть подаваемы жалобы на ихъ неправильность и неполноту въ Губернскую или Областную Коммисію по дѣламъ о выборахъ въ Государственную Думу. Постановленія Губернской или Областной Коммисіи почитаются окончательными и обжалованію не подлежатъ. Тамъ же, ст. 8.

160. 9. При исчисленіи упомянутаго выше, въ статьяхъ 2, 3, 6 и 7 сего приложенія, срока владѣнія недвижимыми имуществами, дающаго право быть избраннымъ въ Члены Государственнаго Совѣта, принимается въ разсчетъ и срокъ владѣнія симъ имуществомъ наслѣдодателя въ восходящей линіи. Тамъ же, ст. 9.

161. 10. Члены Государственнаго Совѣта избираются въ порядкѣ, опредѣленномъ въ статьяхъ 2, 3, 6 и 7 сего приложенія, срокомъ на три года, съ соблюденіемъ правилъ, изложенныхъ въ статьяхъ 20—24 сего Учрежденія. Тамъ же, ст. 10.

162. 11. Виновные въ преступныхъ дѣяніяхъ, совершенныхъ при производствѣ выборовъ въ порядкѣ, опредѣленномъ въ семъ приложеніи, подвергаются преслѣдованію

и наказанію на основаніи Именнаго Высочайшаго указа 8 Марта 1906 года (собр. узак., 353). Тамъ же, ст. 11.

Примѣчаніе (по Прод. 1908 г.). Упомянутыя въ сей (11) статьѣ правила Именнаго Высочайшаго указа 8 Марта 1906 года (с. у. 353) соотвѣтствуютъ примѣчанію 5 (по Прод. 1906 г.) къ статьѣ 158 и статьямъ 328^{1}—328^{7} (по Прод. 1906 г.) Уложенія о Наказаніяхъ и примѣчанію (по Прод. 1906 г.) къ статьѣ 204, статьѣ 1101^{1} (по Прод. 1906 г.), а также пункту 4 примѣчанія (по Прод. 1906 г.) къ статьѣ 1260 Устава Уголовнаго Судопроизводства.

163. 12. По преобразованіи и введеніи земскихъ учрежденій въ мѣстностяхъ, перечисленныхъ въ статьяхъ 1 и 6 сего приложенія, новые выборы Членовъ Государственнаго Совѣта производятся Губернскими и Областными Земскими Собраніями не ранѣе, какъ по истеченіи того трехлѣтія, на которое дѣйствующими нынѣ въ упомянутыхъ мѣстностяхъ земскими учрежденіями или образованными для выборовъ съѣздами были избраны Члены Совѣта. Тамъ же, ст. 12.

Приложеніе къ статьѣ 61, прим.

(по Прод. 1908 г.).

Правила объ охраненіи должнаго порядка въ помѣщеніяхъ Государственнаго Совѣта и о допущеніи въ засѣданія Совѣта постороннихъ лицъ.

164. 1. Высшій надзоръ за соблюденіемъ порядка въ помѣщеніяхъ, занимаемыхъ Государственнымъ Совѣтомъ, а также предназначенныхъ для постороннихъ лицъ, принадлежитъ Предсѣдателю Совѣта. 1907 Февр. 16 (с. у. 396) Выс. пов., ст. 1.

165. 2. Въ закрытыя засѣданія Государственнаго Совѣта, равно какъ въ помѣщенія, предназначенныя для

Членовъ Государственнаго Совѣта, никто изъ постороннихъ лицъ допускаемъ быть не долженъ. Въ отношеніи допущенія постороннихъ лицъ въ открытыя засѣданія Совѣта соблюдаются правила, въ статьяхъ 3—15 сего приложенія изложенныя. Тамъ же, ст. 2.

166. 3. Члены Государственной Думы и Сенаторы, желающіе присутствовать въ засѣданіи Государственнаго Совѣта, заявляютъ о таковомъ своемъ желаніи, за *три* дня до засѣданія, Государственной Канцеляріи, для доклада Предсѣдателю Совѣта. Тамъ же, ст. 3.

167. 4. Особы Дипломатическаго Корпуса о желаніи своемъ присутствовать въ засѣданіи Совѣта извѣщаютъ Государственную Канцелярію чрезъ подлежащія Посольства и Миссіи при посредствѣ Министерства Иностранныхъ Дѣлъ. Тамъ же, ст. 4.

168. 5. Означенныя въ статьяхъ 3 и 4 сего приложенія лица, по распоряженію Предсѣдателя Совѣта, получаютъ изъ Государственной Канцеляріи именные, безъ права передачи, билеты для входа въ засѣданіе Совѣта, сообразно числу мѣстъ, отведенныхъ для Членовъ Государственной Думы и Сенаторовъ и Особъ Дипломатическаго Корпуса, а также очереди поступившихъ заявленій. Тамъ же, ст. 5.

169. 6. Опредѣленное число мѣстъ предоставляется въ распоряженіе Предсѣдателя Совѣта Министровъ по соглашенію его съ Предсѣдателемъ Государственнаго Совѣта. Билеты на эти мѣста доставляются Государственною Канцеляріею въ Канцелярію Совѣта Министровъ. Тамъ же, ст. 6.

170. 7. Редакціи выходящихъ въ свѣтъ изданій отечественной повременной печати заявляютъ Государствен-

ной Канцеляріи о выдачѣ именныхъ билетовъ ихъ сотрудникамъ для допущенія послѣднихъ въ засѣданія Государственнаго Совѣта. Въ заявленіяхъ этихъ должны быть указаны званія, имена, отчества и фамиліи сотрудниковъ, а также мѣста ихъ жительства въ С.-Петербургѣ; къ симъ заявленіямъ должны быть приложены фотографическія карточки этихъ лицъ. Согласно заявленіямъ редакціи и количеству мѣстъ, отведенныхъ для представителей повременной печати, послѣдніе снабжаются Государственною Канцеляріею, съ разрѣшенія Предсѣдателя Государственнаго Совѣта, именными, безъ права передачи, билетами, на опредѣленный, не свыше *одного* года, срокъ. Выданный билетъ теряетъ силу въ случаѣ прекращенія выхода въ свѣтъ повременнаго изданія, по заявленію редакціи коего билетъ былъ выданъ. Представителямъ иностранной прессы упомянутые билеты выдаются Государственною Канцеляріею по сообщеніямъ Министерства Иностранныхъ Дѣлъ, вслѣдствіе обращенныхъ къ нему заявленій подлежащихъ Посольствъ и Миссій. Отъ Предсѣдателя Государственнаго Совѣта зависитъ отказать въ выдачѣ просимаго билета, а выданный отобрать. 1907 Февр. 16 (с. у. 396) Выс. пов., ст. 7.

171. **8.** Прочія, кромѣ указанныхъ въ статьяхъ 3—7 сего приложенія, постороннія лица, желающія быть допущенными въ открытыя засѣданія Государственнаго Совѣта, заявляютъ о томъ, не позднѣе, какъ за *три* дня до засѣданія, Государственной Канцеляріи въ назначенное для пріема такихъ заявленій время, съ объявленіемъ своего званія, имени, отчества и фамиліи, а также мѣста жительства въ С.-Петербургѣ. Отъ лицъ, неизвѣстныхъ принимающему заявленія

лицу, требуется удостовѣреніе личности, причемъ въ выдачѣ билета можетъ быть отказано. Въ очередномъ порядкѣ поступленія этихъ заявленій и сообразно количеству мѣстъ, отведенныхъ для постороннихъ лицъ, съ разрѣшенія Предсѣдателя Государственнаго Совѣта, лица, желающія быть допущенными въ засѣданіе Совѣта, снабжаются Государственною Канцеляріею именными, безъ права передачи, билетами съ указаніемъ въ нихъ того засѣданія, на которое эти лица допущены. Тамъ же, ст. 8.

172. 9. Билеты, выданные постороннимъ лицамъ, допущеннымъ въ засѣданія Государственнаго Совѣта, остаются при нихъ и предъявляются по первому требованію должностныхъ лицъ. Тамъ же, ст. 9.

173. 10. За *четверть* часа до открытія засѣданія Государственнаго Совѣта допускъ постороннихъ лицъ прекращается. При входѣ въ зданіе снимается верхнее платье и оставляются: головные уборы, бинокли, трости, палки, оружіе и всякіе иные тому подобные предметы. Тамъ же, ст. 10.

174. 11. Допущенныя въ засѣданія лица обязаны хранить молчаніе и соблюдать благопристойность, порядокъ, тишину и спокойствіе, отнюдь не дозволяя себѣ выражать какимъ бы то ни было способомъ одобреніе или порицаніе. Тамъ же, ст. 11.

175. 12. Надзоръ за соблюденіемъ допущенными въ засѣданія Государственнаго Совѣта лицами благопристойности, порядка, тишины и спокойствія возлагается на Помощниковъ Пристава Государственнаго Совѣта, дѣйствующихъ подъ руководствомъ Пристава, согласно преподаннымъ Предсѣдателемъ Совѣта указаніямъ и распоряженіямъ. Тамъ же, ст. 12.

176. 13. Лица, не исполнившія требованія о соблюденіи благопристойности, порядка, тишины и спокойствія, немедленно удаляются Помощниками Пристава изъ засѣданія Государственнаго Совѣта, а въ случаѣ отказа добровольно оставить засѣданіе, принуждаются къ тому силою. 1907 Февр. 16 (с. у. 396) Выс. пов., ст. 13.

177. 14. Въ случаѣ общаго нарушенія посторонними лицами порядка, тишины и спокойствія въ помѣщеніяхъ Государственнаго Совѣта, на Помощниковъ Пристава возлагается обязанность, по распоряженію Предсѣдателя Совѣта, удалить или всѣхъ посторонних лицъ, или ограничиться удаленіемъ посторонних лицъ изъ того помѣщенія, въ коемъ произошло нарушеніе порядка, тишины и спокойствія. Тамъ же, ст. 14.

178. 15. По объявленіи открытаго засѣданія закрытымъ, всѣ, безъ изъятія, допущенныя въ засѣданіе постороннія лица обязаны немедленно оставить предназначенныя для засѣданій помѣщенія. Тамъ же, ст. 15.

179. 16. Предсѣдателю Государственнаго Совѣта предоставляется распорядиться о привлеченіи къ судебной отвѣтственности виновныхъ въ неисполненіи правилъ, въ статьѣ 11 сего приложенія изложенныхъ. Тамъ же, ст. 16.

180. 17. Общій надзоръ за внутреннею и внѣшнею безопасностью помѣщеній, занимаемыхъ Государственнымъ Совѣтомъ, равно какъ за соблюденіемъ должнаго въ нихъ порядка, принадлежитъ Государственному Секретарю. Ему предоставляется обращаться къ подлежащимъ властямъ съ требованіями въ видахъ огражденія безопасности означенныхъ помѣщеній и водворенія въ нихъ порядка въ случаѣ его нарушенія. Тамъ же, ст. 17.

НАКАЗЪ
ГОСУДАРСТВЕННАГО СОВѢТА.

Публикованъ во всеобщее свѣдѣніе черезъ Правительствующій Сенатъ 12 Мая и 14 Декабря 1907 года (собр. узак., отд. I, №. 86, ст. 802 и №. 200, ст. 1445).

ГЛАВА ПЕРВАЯ.

О Предсѣдателѣ и Вице-Предсѣдателѣ Государственнаго Совѣта.

181. 1. Предсѣдателю Государственнаго Совѣта принадлежитъ поддержаніе порядка въ засѣданіяхъ Совѣта, руководство преніями и голосованіями и представительство Государственнаго Совѣта.

182. 2. Въ каждомъ засѣданіи Государственнаго Совѣта Предсѣдатель можетъ передать свои обязанности Вице-Предсѣдателю на все засѣданіе или на опредѣленное дѣло.

183. 3. Въ случаяхъ, когда Предсѣдатель пожелаетъ принять участіе въ сужденіяхъ по дѣлу въ засѣданіи Государственнаго Совѣта, въ предсѣдательствованіе по этому дѣлу въ семъ засѣданіи вступаетъ Вице-Предсѣдатель.

ГЛАВА ВТОРАЯ.

О Членахъ Государственнаго Совѣта.

1) О правахъ и обязанностяхъ Членовъ Государственнаго Совѣта.

184. 4. Члены Государственнаго Совѣта обязаны присутствовать въ засѣданіяхъ Совѣта. Неприбытіе въ засѣданіе допускается лишь по уважительнымъ причинамъ.

185. 5. Если Членъ Государственнаго Совѣта лишенъ возможности прибыть въ засѣданіе, то долженъ увѣдомить Предсѣдателя или Государственнаго Секретаря о причинахъ своего отсутствія.

186. 6. Члены Государственнаго Совѣта не могутъ отлучаться безъ отпуска. Члены Совѣта по выборамъ могутъ отлучаться на срокъ не свыше 14 дней съ вѣдома Предсѣдателя; отпуски на болѣе продолжительное время разрѣшаются постановленіями Совѣта.

187. 7. Членамъ Государственнаго Совѣта по выборамъ, находящимся въ отпускѣ болѣе одного мѣсяца въ теченіе сессіи, причитающееся имъ сверхъ мѣсяца суточное довольствіе не производится. Въ случаяхъ засвидѣтельствованной болѣзни Члены Совѣта получаютъ суточное довольствіе въ теченіе четырехъ мѣсяцевъ. Суточное довольствіе перестаютъ получать Члены, не посѣщавшіе засѣданій безъ уважительной причины болѣе мѣсяца.

188. 8. Члены Государственнаго Совѣта получаютъ суточное довольствіе въ теченіе сессіи со дня прибытія ихъ къ исполненію своихъ обязанностей.

189. 9. Суточное довольствіе выдается Членамъ Государственнаго Совѣта въ теченіе сессіи по окончаніи каждаго мѣсяца, а по окончаніи сессіи—при ея закрытіи.

190. 10. Возмѣщеніе путевыхъ издержекъ Членовъ Государственнаго Совѣта на пріѣздъ въ С.-Петербургъ производится въ началѣ сессіи, а на обратный путь—при ея закрытіи.

191. 11. Со времени отказа Члена Государственнаго Совѣта отъ своего званія, сложенія сего званія или выбытія его изъ состава Совѣта суточное довольствіе ему не производится.

192. 12. Каждому Члену Государственнаго Совѣта предоставляется получить изъ Государственной Канцеляріи свидѣтельство, удостовѣряющее его званіе.

2) О провѣркѣ полномочій Членовъ Государственнаго Совѣта по выборамъ.

193. 13. Предварительная провѣрка полномочій вновь избранныхъ Членовъ Государственнаго Совѣта возлагается на Коммисію по дѣламъ личнаго состава и внутренняго распорядка (ст. 27).

194. 14. Въ эту Коммисію (ст. 13) поступаютъ сообщенія объ избранныхъ Членахъ Государственнаго Совѣта и представленныя въ Совѣтъ выборныя производства тѣхъ установленій, коими избираются Члены Государственнаго Совѣта, а равно жалобы на неправильность производства выборовъ и объясненія по нимъ предсѣдателей подлежащихъ избирательныхъ собраній и съѣздовъ (учр. Гос. Сов., ст. 12—17 и 22).

195. 15. Сомнѣнія относительно правильности выборнаго производства могутъ быть заявляемы Членами Государственнаго Совѣта не позже семи дней со дня объявленія въ Совѣтѣ (ст. 63) объ избранномъ лицѣ. Такія заявленія сообщаются Предсѣдателю Совѣта или Коммисіи письменно, съ указаніемъ основаній возбуждаемыхъ сомнѣній.

196. 16. Коммисія можетъ, не ожидая окончанія провѣрки ею выборовъ, обжалованныхъ или вызвавшихъ сомнѣнія, представить Общему Собранію Государственнаго Совѣта докладъ о тѣхъ Членахъ Совѣта, относительно правильности выбора конхъ нѣтъ жалобъ или заявленій и не встрѣтилось сомнѣній въ средѣ Коммисіи.

197. 17. Члену Государственнаго Совѣта, правильность выбора коего обжалована или вызвала сомнѣнія, предоставляется давать, при разсмотрѣніи дѣла въ Коммисіи, всѣ необходимыя, по его мнѣнію, разъясненія, безъ участія въ ея рѣшеніяхъ, хотя бы онъ и состоялъ членомъ Коммисіи. Равнымъ образомъ, въ засѣданіяхъ Коммисіи могутъ присутствовать для разъясненій тѣ Члены Государственнаго Совѣта, коими сдѣланы упомянутыя въ статьѣ 15 заявленія. Для сего означенные Члены Совѣта извѣщаются о засѣданіи Коммисіи. Заинтересованный Членъ также извѣщается о засѣданіи Коммисіи и ему дается возможность ознакомиться съ относящимися до его дѣла документами.

198. 18. Заключеніе Коммисіи вмѣстѣ съ предъявленными ей разъясненіями (ст. 17) докладываются Общему Собранію Государственнаго Совѣта отдѣльно по каждому выборному производству, по которому принесена жалоба или возбуждено сомнѣніе.

199. 19. При рѣшеніи Общимъ Собраніемъ Государственнаго Совѣта дѣлъ о правильности выборовъ въ голосованіи не участвуетъ тотъ Членъ Совѣта, избраніе коего составляетъ предметъ сужденій Совѣта. Голосованіе по такимъ выборнымъ производствамъ, по коимъ принесены жалобы или заявлены сомнѣнія, производится посредствомъ подачи записокъ (ст. 124).

200. 20. Члены Государственнаго Совѣта, дѣла о выборѣ коихъ разсматриваются Коммисіею или Государственнымъ Совѣтомъ, пользуются всѣми правами Члена Совѣта, пока не состоится постановленіе Совѣта объ отмѣнѣ ихъ выборовъ.

201. 21. Члены Государственнаго Совѣта, выборы коихъ постановленіемъ Совѣта отмѣнены, считаются выбывшими изъ его состава. О послѣдовавшей отмѣнѣ Государственнымъ Совѣтомъ выборовъ Государственный Секретарь сообщаетъ Предсѣдателю Совѣта Министровъ для соотвѣтствующихъ по статьѣ 23 учрежденія Государственнаго Совѣта распоряженій.

3) О порядкѣ производства дѣлъ, касающихся личнаго положенія Членовъ Государственнаго Совѣта.

202. 22. Сообщенія подлежащихъ установленій объ обстоятельствахъ, служащихъ по закону основаніями для лишенія Члена Государственнаго Совѣта личной свободы, временнаго устраненія его отъ участія въ собраніяхъ Совѣта или выбытія изъ состава Совѣта, а также заявленія Членовъ Совѣта объ обстоятельствахъ, влекущихъ за собою по закону выбытіе изъ состава Совѣта (учр. Гос. Сов., ст. 27), поступаютъ къ Предсѣдателю Государственнаго Совѣта. Предсѣдатель, удостовѣрившись, что сообщеніе или заявленіе касается

указанныхъ выше обстоятельствъ, передаетъ его въ Коммисію личнаго состава и внутренняго распорядка (ст. 27) для доклада ея заключенія Государственному Совѣту.

203. **23.** При обсужденіи въ Коммисіи означенныхъ въ предшедшей (22) статьѣ сообщеній или заявленій примѣняются правила, въ статьѣ 17 сего наказа изложенныя. Докладъ Коммисіи долженъ быть представленъ въ теченіе недѣли, если не встрѣчается надобности въ собраніи свѣдѣній, не находящихся въ распоряженіи Государственнаго Совѣта.

204. **24.** Государственный Совѣтъ, въ Общемъ Собраніи, разрѣшаетъ дѣла, возникшія по указаннымъ въ статьѣ 22 сообщеніямъ или заявленіямъ, съ соблюденіемъ правилъ, установленныхъ статьями 18 и 19 наказа для разсмотрѣнія дѣлъ о правильности выборовъ.

205. **25.** О Членахъ Государственнаго Совѣта по выборамъ, отказавшихся отъ сего званія или признанныхъ сложившими съ себя это званіе либо выбывшими изъ состава Совѣта (учр. Гос. Сов., ст. 27), Государственный Секретарь сообщаетъ Предсѣдателю Совѣта Министровъ для соотвѣтственныхъ по статьѣ 24 учрежденія Государственнаго Совѣта распоряженій.

ГЛАВА ТРЕТІЯ.

О коммисіяхъ.

1) О коммисіяхъ въ составѣ Государственнаго Совѣта.

206. **26.** Въ составѣ Государственнаго Совѣта учреждаются постоянныя и временныя коммисіи. Постоянныя коммисіи образуются для опредѣленнаго рода дѣлъ въ составѣ членовъ, избираемыхъ на всю сессію Государственнаго Совѣта, а временныя—для опредѣ-

леннаго дѣла до окончанія въ Государственномъ Совѣтѣ разсмотрѣнія сего дѣла.

207. **27.** Постоянныхъ коммисій учреждается три: 1) личнаго состава и внутренняго распорядка; 2) финансовая, и 3) законодательныхъ предположеній.

208. **28.** Въ каждую изъ означенныхъ въ предшедшей (27) статьѣ постоянныхъ коммисій направляются, сверхъ дѣлъ, поступающихъ въ нее на основаніи правилъ наказа, и другія соотвѣтствующія ея назначенію дѣла, которыя Государственный Совѣтъ признаетъ нужнымъ передать въ коммисію безъ учрежденія особой временной коммисіи.

209. **29.** Коммисіи образуются въ составѣ *десяти* членовъ, но, по особымъ постановленіямъ Государственнаго Совѣта, составъ этотъ можетъ быть измѣняемъ. Финансовая коммисія состоитъ изъ *тридцати* членовъ, а коммисія законодательныхъ предположеній—изъ *пятнадцати*.

210. **30.** Члены Коммисій: а) личнаго состава и внутренняго распорядка, и б) законодательныхъ предположеній, избираются въ началѣ сессіи Государственнаго Совѣта. Члены финансовой Коммисіи избираются передъ окончаніемъ сессіи на срокъ до избранія въ концѣ слѣдующей сессіи новой финансовой Коммисіи. Временныя коммисіи образуются по постановленіямъ Совѣта. Заявленіе объ образованіи новой коммисіи разсматривается Совѣтомъ, если оно поддержано не менѣе, чѣмъ десятью Членами Совѣта.

211. **31.** [1]) Члены Государственнаго Совѣта извѣщаются о предстоящихъ выборахъ въ коммисію не менѣе, какъ

[1]) Въ редакціи, распубликованной въ № 200 Собр. узак. 1907 г.

за четыре дня до засѣданія, назначеннаго для производства выборовъ. По извѣщеніи о семъ, Членами Совѣта составляются списки лицъ, предлагаемыхъ ими въ члены коммисіи. Число вносимыхъ въ каждый такой списокъ именъ должно равняться числу избираемыхъ въ коммисію членовъ, причемъ имена эти располагаются въ спискѣ въ порядкѣ предпочтенія каждаго предшествующаго каждому послѣдующему. Списокъ собственноручно подписывается не менѣе, чѣмъ десятью Членами Государственнаго Совѣта, и представляется Предсѣдателю Совѣта не позже, какъ за два дня до засѣданія, въ которомъ должны происходить выборы. Каждый Членъ Государственнаго Совѣта можетъ подписать только одинъ изъ представляемыхъ списковъ. Въ случаѣ подписанія однимъ лицомъ нѣсколькихъ списковъ, подпись его признается дѣйствительною лишь на томъ спискѣ, который ранѣе поступилъ къ Предсѣдателю.

По особымъ постановленіямъ Государственнаго Совѣта, указанные въ сей статьѣ сроки могутъ быть сокращены каждый на одинъ день.

212. **32.** [1]) Всѣ представленные, согласно правиламъ статьи 31, списки нумеруются въ порядкѣ ихъ поступленія и разсылаются наканунѣ засѣданія, назначеннаго для выборовъ, Членамъ Государственнаго Совѣта въ печатныхъ экземплярахъ, безъ обозначенія на нихъ именъ лицъ, подписавшихъ списки.

213. **33.** [1]) Въ засѣданіи, назначенномъ для выбора членовъ коммисіи, по оглашеніи Государственнымъ Секретаремъ числа представленныхъ списковъ, каждый

[1]) Въ редакціи, распубликованной въ № 200 Собр. узак. 1907 г.

Членъ Государственнаго Совѣта, избравъ одинъ изъ означенныхъ списковъ, опускаетъ имѣющійся у него печатный экземпляръ сего списка въ избирательный ящикъ. Опущенные въ избирательные ящики экземпляры отдѣльныхъ списковъ подсчитываются для установленія числа голосовъ, поданныхъ за каждый списокъ, причемъ сдѣланныя въ спискахъ измѣненія и отмѣтки признаются неимѣющими значенія.

214. **34.** [1]) Для опредѣленія числа членовъ коммисіи, причитающагося на каждый изъ представленныхъ списковъ (x), число избираемыхъ въ коммисію членовъ (a), умноженное на число поданныхъ за данный списокъ голосовъ (n), дѣлится на число всѣхъ лицъ, участвовавшихъ въ голосованіи (s). Если частными отъ такихъ дѣленій (произведенныхъ по формулѣ: $x=\frac{a \cdot n}{s}$) окажутся цѣлыя числа съ дробями или однѣ дроби, то за единицу принимается столько наибольшихъ дробей, сколько единицъ нужно добавить къ суммѣ полученныхъ отъ дѣленій цѣлыхъ чиселъ, чтобы составить полное число избираемыхъ въ коммисію членовъ, прочія же дроби откидываются. При равенствѣ подлежащихъ счету дробей, преимущество дается тому списку, которому не было еще предоставлено ни одного мѣста въ коммисіи. Въ прочихъ случаяхъ равенства дробей, вопросъ о томъ, какому изъ списковъ должно быть предоставлено спорное мѣсто въ коммисіи, рѣшается жребіемъ.

215. **35.** [1]) Избранными по каждому списку считаются, въ порядкѣ внесенія въ него кандидатовъ, начиная съ перваго, столько лицъ, сколько на этотъ списокъ при-

[1]) Въ редакціи, распубликованной въ № 200 Собр. узак. 1907 г.

читается членовъ коммисіи (ст. 34). Если на этихъ основаніяхъ одно и то же лицо окажется избраннымъ по нѣсколькимъ спискамъ, то оно признается избраннымъ по тому списку, въ которомъ занимаетъ высшее, сравнительно съ другими списками, мѣсто, а по симъ послѣднимъ вмѣсто него въ число членовъ коммисіи вступаетъ слѣдующій за избранными по каждому списку кандидатъ. Въ случаяхъ, когда одинъ и тотъ же кандидатъ избранъ по двумъ или нѣсколькимъ спискамъ, въ которыхъ онъ занимаетъ одинаковое въ порядкѣ внесенія въ списокъ мѣсто, вопросъ о томъ, по какому списку онъ долженъ считаться избраннымъ, рѣшается жребіемъ.

Всѣ дѣйствія, относящіяся къ подсчету печатныхъ экземпляровъ списковъ (ст. 33), расчету числа членовъ коммисіи, причитающагося на каждый списокъ (ст. 34), а равно къ указанному въ настоящей статьѣ опредѣленію именъ избранныхъ въ коммисію лицъ, производятся въ присутствіи нѣсколькихъ Членовъ Государственнаго Совѣта чинами Государственной Канцеляріи подъ наблюденіемъ Государственнаго Секретаря.

По окончаніи выборнаго производства, Государственный Секретарь оглашаетъ въ засѣданіи Совѣта: 1) число лицъ, участвовавшихъ въ голосованіи; 2) число голосовъ, поданныхъ за каждый изъ представленныхъ списковъ; 3) число членовъ въ избираемой коммисіи, причитающееся на каждый списокъ, и 4) имена лицъ, избранныхъ въ члены коммисіи по каждому списку.

216. **36.** [1]) Въ случаяхъ, предусмотрѣнныхъ статьями 38 и 44, выбывшій изъ состава коммисіи членъ ея замѣщается кандидатомъ, слѣдующимъ за избранными въ

[1]) Въ редакціи, распубликованной въ № 200 Собр. узак. 1907 г.

число членовъ коммисіи по тому же списку, по которому былъ избранъ выбывшій членъ ея.

217. **37.** Предсѣдатель Государственнаго Совѣта извѣщаетъ избранныхъ въ коммисію Членовъ, а также Предсѣдателя Совѣта Министровъ, объ образованіи коммисіи съ указаніемъ лицъ, вошедшихъ въ ея составъ.

218. **38.** Членъ Государственнаго Совѣта, выбранный въ коммисію, не въ правѣ отказаться отъ участія въ ней, но по уважительнымъ причинамъ можетъ ходатайствовать объ освобожденіи его отъ участія въ коммисіи. Разрѣшеніе такихъ ходатайствъ зависитъ отъ Государственнаго Совѣта. Членъ Совѣта, состоящій уже членомъ двухъ коммисій, въ правѣ отказаться отъ участія въ другихъ коммисіяхъ.

219. **39.** Первое засѣданіе коммисіи назначается старѣйшимъ по возрасту членомъ коммисіи. Въ этомъ засѣданіи коммисія избираетъ изъ своей среды Предсѣдателя и его замѣстителя.

220. **40.** Предсѣдатель и Вице-Предсѣдатель Государственнаго Совѣта могутъ присутствовать въ засѣданіяхъ коммисіи съ правомъ совѣщательнаго голоса.

221. **41.** Къ участію въ занятіяхъ коммисіи могутъ быть приглашаемы, по постановленію коммисіи, не состоящіе членами ея Члены Государственнаго Совѣта, а также Государственный Секретарь и Товарищъ Государственнаго Секретаря.

222. **42.** При обсужденіи въ коммисіи заявленія Членовъ Государственнаго Совѣта объ изданіи новаго закона или объ отмѣнѣ или измѣненіи дѣйствующаго,

а также при выработкѣ по такому заявленію законопроекта (учр. Гос. Сов., ст. 56), равно какъ и при обсужденіи заявленія о признаніи дѣйствія Министра или Главноуправляющаго либо подвѣдомственнаго ему лица или учрежденія незакономѣрнымъ (учр. Гос. Сов., ст. 58), для участія въ занятіяхъ коммисіи приглашается Членъ Совѣта, подписавшій первымъ означенное заявленіе, если Члены, внесшіе это заявленіе, не изберутъ для сего изъ своей среды другое лицо. Въ коммисію приглашается также Членъ Совѣта, внесшій поправку при постатейномъ разсмотрѣніи въ Совѣтѣ проекта или предложенія, если поправка эта передана на обсужденіе коммисіи (ст. 103).

223. **43.** Министрамъ и Главноуправляющимъ отдѣльными частями и лицамъ, ихъ замѣняющимъ (учр. Гос. Сов., ст. 37), предоставляется присутствовать въ засѣданіяхъ коммисіи и давать всѣ необходимыя свѣдѣнія и разъясненія. Для сего Предсѣдатель Совѣта Министровъ извѣщается о каждомъ засѣданіи коммисіи.

224. **44.** [1]) Въ случаѣ выбытія изъ коммисіи членовъ, отъ нея зависитъ представить на разрѣшеніе Государственнаго Совѣта о пополненіи ея состава новыми членами.

225. **45.** Въ случаяхъ, въ коихъ для обсужденія дѣлъ въ коммисіяхъ не установлено особыхъ правилъ, имѣютъ соотвѣтственное примѣненіе правила, опредѣляющія порядокъ разсмотрѣнія дѣлъ въ Общемъ Собраніи Государственнаго Совѣта.

---

[1]) Въ редакціи, распубликованной въ № 200 Собр. узак. 1907 г.

226. **46.** Заключенія коммисіи постановляются при наличности въ ея засѣданіи болѣе половины полнаго состава членовъ (ст. 29).

227. **47.** Рѣшительный голосъ въ коммисіи принадлежитъ только членамъ, избраннымъ въ ея составъ Государственнымъ Совѣтомъ. Заключенія коммисіи постановляются большинствомъ голосовъ присутствующихъ въ засѣданіи членовъ. Въ случаѣ равенства голосовъ производится вторичное голосованіе. Если и при этомъ голоса раздѣлятся поровну, то голосъ Предсѣдателя даетъ перевѣсъ.

228. **48.** Коммисія представляетъ Общему Собранію Государственнаго Совѣта по каждому дѣлу письменный докладъ. Въ немъ излагается заключеніе коммисіи, единогласное или состоявшееся по большинству голосовъ, а въ случаѣ надобности также сущность сужденій, на которыхъ основано заключеніе. Докладъ коммисіи подписывается Предсѣдателемъ, членомъ-докладчикомъ и другими членами ея. Къ докладу присоединяются также особыя мнѣнія тѣхъ членовъ коммисіи, которые пожелаютъ внесенія ихъ въ Общее Собраніе Государственнаго Совѣта.

229. **49.** Коммисіею изъ ея среды избирается докладчикъ для представленія Государственному Совѣту объясненій при обсужденіи имъ заключенія коммисіи. Сообразно свойству дѣла, коммисія можетъ назначить нѣсколько докладчиковъ.

230. **50.** Дѣлопроизводство по коммисіи лежитъ на чинахъ Государственной Канцеляріи. Имъ завѣдываетъ назначенный Государственнымъ Секретаремъ Статсъ-Секретарь или его помощникъ. Доклады ком-

миссіи составляются Государственною Канцеляріею, если докладчикъ не принялъ на себя трудъ составленія доклада.

231. **51.** По дѣламъ, касающимся предметовъ вѣдѣнія двухъ или нѣсколькихъ постоянныхъ или временныхъ коммисій (ст. 26), по постановленію Государственнаго Совѣта или по соглашенію Предсѣдателей подлежащихъ коммисій, могутъ быть назначаемы соединенныя засѣданія сихъ коммисій. Предсѣдательствованіе въ такихъ засѣданіяхъ принадлежитъ Предсѣдателю той коммисіи, въ которую поступило дѣло.

232. **52.** Государственный Совѣтъ можетъ назначить коммисіи срокъ для представленія доклада по переданному въ нее дѣлу.

2) О согласительныхъ коммисіяхъ.

233. **53.** Въ случаѣ образованія, по постановленію Государственнаго Совѣта, предусмотрѣнной статьею 49 учрежденія Государственнаго Совѣта согласительной коммисіи, число подлежащихъ избранію отъ Государственнаго Совѣта членовъ этой коммисіи опредѣляется Совѣтомъ. При образованіи же согласительной коммисіи по постановленію Государственной Думы (учр. Гос. Думы, ст. 51), Совѣтъ избираетъ изъ своей среды такое число членовъ этой коммисіи, какое будетъ избрано Думою изъ ея среды.

234. **54.** Подлежащіе избранію отъ Государственнаго Совѣта члены согласительной коммисіи (ст. 53) избираются Общимъ Собраніемъ Совѣта посредствомъ записокъ, на которыхъ каждый Членъ Совѣта пи-

шетъ фамиліи столькихъ лицъ, сколько подлежитъ избранію въ означенную коммисію членовъ отъ Государственнаго Совѣта. Избранными считаются лица, получившія безусловное большинство голосовъ. Если число лицъ, получившихъ такое большинство голосовъ, менѣе подлежащаго избранію въ коммисію числа Членовъ Государственнаго Совѣта, то производятся дополнительные выборы недостающаго числа членовъ, причемъ избранными считаются лица, получившія хотя бы и относительное большинство голосовъ.

ГЛАВА ЧЕТВЕРТАЯ.

О засѣданіяхъ Государственнаго Совѣта.

1) Объ открытіи занятій Государственнаго Совѣта.

235. **55.** Въ день, назначенный Высочайшимъ указомъ для открытія сессіи Государственнаго Совѣта, Предсѣдатель назначаетъ первое въ эту сессію засѣданіе Совѣта.

236. **56.** При наличности необходимаго для законнаго состава засѣданій Государственнаго Совѣта числа его Членовъ (учр. Гос. Сов., ст. 31), Предсѣдатель объявляетъ дѣйствія Совѣта открытыми и всеподданнѣйше доноситъ о семъ Его Императорскому Величеству. Одновременно объ открытіи дѣйствій Совѣта извѣщаютъ Предсѣдатель Совѣта—Предсѣдателя Государственной Думы, а Государственный Секретарь—Предсѣдателя Совѣта Министровъ.

2) О порядкѣ назначенія засѣданій Государственнаго Совѣта и объявленія ихъ закрытыми.

237. **57.** Засѣданія Государственнаго Совѣта происходятъ въ дни, заранѣе опредѣляемые имъ въ началѣ каждой сессіи. Въ случаѣ надобности, по постановленію Совѣта, засѣданіе его можетъ быть назначено и на какой либо иной день. Обыкновенныя засѣданія отмѣняются по распоряженію Предсѣдателя. Чрезвычайныя засѣданія Государственнаго Совѣта назначаются Предсѣдателемъ Совѣта, по его усмотрѣнію или по письменному заявленію не менѣе, чѣмъ тридцати Членовъ Совѣта.

238. **58.** Назначеніе часа для начала каждаго засѣданія Государственнаго Совѣта зависитъ отъ Предсѣдателя.

239. **59.** Засѣданіе Государственнаго Совѣта можетъ быть объявлено закрытымъ (учр. Гос. Сов., ст. 40) для разсмотрѣнія всего дѣла или части онаго.

240. **60.** Государственный Совѣтъ приступаетъ къ обсужденію заявленія Членовъ объ объявленіи засѣданія закрытымъ, если оно поддержано не менѣе, чѣмъ десятью Членами. Обсужденіе означеннаго заявленія происходитъ непублично и ограничивается одною рѣчью за и одною противъ него.

241. **61.** Въ закрытыхъ засѣданіяхъ Государственнаго Совѣта, изъ состава Государственной Канцеляріи, присутствуютъ Государственный Секретарь и его Товарищъ, а также другіе чины Канцеляріи, по распоряженію Государственнаго Секретаря.

3) О порядкѣ занятій въ засѣданіяхъ Государственнаго Совѣта.

242. **62.** Въ случаяхъ, когда у Предсѣдателя возникаетъ сомнѣніе относительно законности состава засѣданія (учр. Гос. Сов., ст. 31), или по сему предмету послѣдуетъ заявленіе кого либо изъ Членовъ Совѣта, производится подсчетъ присутствующихъ Членовъ.

243. **63.** По открытіи засѣданія, Государственный Секретарь докладываетъ Государственному Совѣту о послѣдовавшихъ со времени предшествующаго засѣданія перемѣнахъ въ личномъ составѣ Совѣта, о законопроектахъ, утвержденныхъ Его Императорскимъ Величествомъ и не удостоившихся Высочайшаго утвержденія, и о постановленіяхъ Совѣта, отклоненныхъ Государственною Думою.

244. **64.** Никто изъ Членовъ Государственнаго Совѣта не можетъ говорить въ засѣданіи, не испросивъ у Предсѣдателя слова и не получивъ его. Рѣчи и заявленія обращаются къ Предсѣдателю.

245. **65.** Члены Государственнаго Совѣта говорятъ съ особо отведеннаго для сего мѣста. Съ разрѣшенія Предсѣдателя, Члены Совѣта могутъ говорить и съ своего мѣста.

246. **66.** Членамъ Государственнаго Совѣта не разрѣшается говорить по одному вопросу болѣе двухъ разъ въ засѣданіи и долѣе получаса каждый разъ. Отступленіе отъ сего правила въ каждомъ случаѣ зависитъ отъ Предсѣдателя.

247. **67.** Чтеніе письменныхъ рѣчей въ засѣданіяхъ Совѣта не допускается, но прочтеніе необходимыхъ для разъясненія дѣла документовъ разрѣшается.

248. **68.** Члены Государственнаго Совѣта, желающіе высказаться по дѣлу, заявляютъ о семъ Предсѣдателю непосредственно или чрезъ Государственнаго Секретаря съ указаніемъ, по возможности, предполагаютъ ли они говорить за или противъ проекта или предложенія и притомъ объ общихъ его основаніяхъ или по отдѣльнымъ его статьямъ. Имена сихъ Членовъ заносятся въ особый списокъ.

249. **69.** Предсѣдатель предоставляетъ слово по очереди занесенія Членовъ Совѣта въ списокъ, соблюдая, по возможности, чередованіе между лицами, говорящими за и противъ обсуждаемаго проекта или предложенія.

250. **70.** Членъ Государственнаго Совѣта, отсутствовавшій при наступленіи его очереди говорить, долженъ, въ случаѣ желанія высказаться по дѣлу, снова заявить о внесеніи его имени въ списокъ, въ который вносится послѣ вписанныхъ уже въ него лицъ. Внесенный въ списокъ Членъ Совѣта можетъ уступить свою очередь одному изъ слѣдующихъ за нимъ по списку лицъ.

251. **71.** Докладчикамъ коммисій, Министрамъ и Главноуправляющимъ отдѣльными частями, а также замѣняющимъ ихъ въ засѣданіи Государственнаго Совѣта Товарищамъ или начальникамъ отдѣльныхъ частей центральнаго управленія (учр. Гос. Сов., ст. 37) слово предоставляется Предсѣдателемъ немедленно по заявленіи о семъ, безъ перерыва, однако, рѣчи говорящаго лица. Равнымъ образомъ слово предоставляется Предсѣдателемъ внѣ очереди, по заявленію подлежа-

щаго Министра или Главноуправляющаго, либо замѣняющаго его лица, и тѣмъ должностнымъ лицамъ, которыя назначены имъ, согласно статьѣ 37 учрежденія Государственнаго Совѣта, для предъявленія свѣдѣній по спеціальнымъ предметамъ.

252. **72.** Пренія по обсуждаемому предмету объявляются оконченными, когда всѣ записавшіеся Члены Совѣта высказались по сему предмету.

253. **73.** Въ случаѣ затянувшихся преній, Государственный Совѣтъ, по предложенію Предсѣдателя или по заявленію одного изъ Членовъ Совѣта, поддержанному не менѣе, чѣмъ десятью Членами, можетъ постановить о прекращеніи записи Членовъ, желающихъ говорить по обсуждаемому предмету, или сверхъ того о назначеніи записавшимся уже Членамъ сокращеннаго противъ опредѣленнаго статьею 66 срока для произнесенія рѣчей по сему предмету. Означенное предложеніе или заявленіе можетъ быть сдѣлано по окончаніи рѣчи каждаго говорящаго лица и разрѣшается Совѣтомъ безъ преній.

254. **74.** Если по окончаніи преній Министръ или Главноуправляющій, либо замѣняющее его въ засѣданіи Государственнаго Совѣта лицо, а также докладчикъ коммисіи заявитъ, на основаніи статьи 71 сего наказа, о желаніи получить слово, то пренія считаются возобновленными. Однако, по выслушаніи означенныхъ лицъ, Государственный Совѣтъ, по предложенію Предсѣдателя или не менѣе чѣмъ десяти Членовъ, можетъ не допустить продолженія преній. Такое предложеніе разрѣшается Совѣтомъ безъ преній.

255. **75.** Заявленіе, имѣющее предметомъ соблюденіе въ засѣданіи установленнаго учрежденіемъ Государственнаго Совѣта или его наказомъ порядка или правила, можетъ быть сдѣлано во всякое время и разрѣшается Государственнымъ Совѣтомъ, если поддерживается не менѣе чѣмъ десятью Членами. Пренія по такому заявленію ограничиваются одною рѣчью за и одною противъ него.

256. **76.** Въ случаяхъ, когда обсужденіе внесеннаго предложенія ограничивается одною рѣчью за и одною противъ него, а о желаніи высказаться по поводу сего предложенія заявило большее число Членовъ Государственнаго Совѣта, выборъ среди нихъ лицъ, коимъ предоставляется слово, производится или по соглашенію между ними, или по жребію.

257. **77.** Рукоплесканія и другія шумныя выраженія одобренія или порицанія въ засѣданіяхъ Государственнаго Совѣта не допускаются. Воспрещается также прерывать говорящихъ лицъ или инымъ способомъ нарушать въ засѣданіяхъ порядокъ занятій.

258. **78.** Предсѣдатель обязанъ уклоняющіяся отъ обсуждаемаго предмета сужденія обращать къ оному.

259. **79.** Предсѣдателю предоставляется призывать говорящее лицо къ порядку. Если послѣ призыва къ порядку говорящій снова нарушитъ его, то можетъ быть лишенъ Предсѣдателемъ слова по обсуждаемому дѣлу въ текущемъ засѣданіи.

260. **80.** По заявленію, поддержанному не менѣе чѣмъ десятью Членами Государственнаго Совѣта, говорящій можетъ быть постановленіемъ Совѣта лишенъ слова

въ текущемъ засѣданіи по обсуждаемому дѣлу. Пренія по такимъ заявленіямъ не допускаются, а голосованіе производится посредствомъ подачи записокъ (ст. 124).

261. **81.** Въ случаяхъ существеннаго нарушенія порядка Членомъ Государственнаго Совѣта, онъ можетъ быть, по предложенію Предсѣдателя, а также по заявленію кого либо изъ Членовъ, поддержанному не менѣе чѣмъ десятью Членами, постановленіемъ Совѣта, подвергнутъ срочному устраненію отъ участія въ его собраніяхъ, на время не свыше одного мѣсяца. Предварительно постановленія о семъ, совершившему означенное нарушеніе Члену Совѣта предоставляется представить свои объясненія по поводу сего нарушенія. Пренія по такимъ дѣламъ не допускаются, а голосованіе производится посредствомъ подачи записокъ (ст. 124).

ГЛАВА ПЯТАЯ.

О порядкѣ разсмотрѣнія дѣлъ въ Государственномъ Совѣтѣ.

1) О вступленіи дѣлъ въ Государственный Совѣтъ.

262. **82.** Поступившіе въ Государственный Совѣтъ законопроекты и доклады учрежденныхъ Совѣтомъ коммисій, равно какъ заявленія Членовъ Совѣта объ отмѣнѣ или измѣненіи дѣйствующаго или изданіи новаго закона (учр. Гос. Сов., ст. 54) и о сообщеніи свѣдѣній и разъясненій о представляющихся незакономѣрными дѣйствіяхъ Министровъ или Главноуправляющихъ, либо подвѣдомственныхъ имъ лицъ и установленій (учр. Гос. Сов., ст. 57), со всѣми относящимися

къ нимъ приложеніями, печатаются и, по распоряженію Предсѣдателя, разсылаются Членамъ Государственнаго Совѣта. Въ томъ же порядкѣ означенные законопроекты, доклады и заявленія объ измѣненіяхъ въ дѣйствующемъ законодательствѣ, а также принятыя большинствомъ Членовъ Государственнаго Совѣта заявленія о сообщеніи свѣдѣній и разъясненій о представляющихся незаконом'рными дѣйствіяхъ правительственныхъ мѣстъ и лицъ (учр. Гос. Сов., ст. 58), сообщаются Предсѣдателю Совѣта Министровъ и Министрамъ и Главноуправляющимъ, къ предметамъ вѣдомства коихъ эти законопроекты, доклады и заявленія относятся.

263. **83.** Членамъ Государственнаго Совѣта, внесшимъ упомянутыя въ предшедшей (82) статьѣ заявленія, предоставляется взять ихъ обратно до приступа Совѣтомъ къ ихъ обсужденію.

264. **84.** Отклоненныя Государственнымъ Совѣтомъ заявленія объ отмѣнѣ или измѣненіи дѣйствующаго или объ изданіи новаго закона (учр. Гос. Сов., ст. 54) не могутъ быть возобновлены въ теченіе той же сессіи Совѣта.

265. **85.** Свѣдѣнія и разъясненія по принятымъ Государственнымъ Совѣтомъ заявленіямъ о незаконом'рности послѣдовавшихъ со стороны Министровъ или Главноуправляющихъ, или подвѣдомственныхъ имъ лицъ и установленій, дѣйствій (учр. Гос. Сов., ст. 58), равно какъ и объясненіе причинъ о невозможности дать означенныя свѣдѣнія или разъясненія, могутъ быть сообщаемы Совѣту письменно или устно. Письменныя сообщенія о семъ печатаются и, по распоря-

женію Предсѣдателя Государственнаго Совѣта, разсылаются Членамъ Совѣта до засѣданія, назначаемаго Предсѣдателемъ, по соглашенію съ подлежащимъ Министромъ или Главноуправляющимъ, для обсужденія означеннаго сообщенія. Устныя сообщенія по означеннымъ заявленіямъ могутъ быть выслушаны Государственнымъ Совѣтомъ въ томъ засѣданіи, въ которомъ Совѣтомъ приняты эти заявленія, или въ одномъ изъ послѣдующихъ засѣданій, назначаемомъ указаннымъ въ сей статьѣ порядкомъ.

2) О назначеніи дѣлъ къ слушанію въ Государственномъ Совѣтѣ.

266. **86.** Передъ закрытіемъ каждаго засѣданія изготовленный, по распоряженію Предсѣдателя, списокъ дѣлъ на послѣдующее засѣданіе, съ указаніемъ дня и часа его открытія, оглашается Государственнымъ Секретаремъ и выставляется въ помѣщеніи Совѣта для обозрѣнія. Если противъ означеннаго списка будетъ заявлено возраженіе кѣмъ либо изъ Членовъ Совѣта, поддержанное не менѣе, чѣмъ десятью Членами, или кѣмъ либо изъ Министровъ или Главноуправляющихъ, то возраженіе это разрѣшается Государственнымъ Совѣтомъ вслѣдъ за прочтеніемъ списка. Сужденія по сему предмету ограничиваются одною рѣчью за и одною противъ заявленія.

267. **87.** Установленный означеннымъ способомъ (ст. 86) списокъ дѣлъ разсылается всѣмъ Членамъ Государственнаго Совѣта, Предсѣдателю Совѣта Министровъ, Министрамъ и Главноуправляющимъ.

268. **88.** Измѣненіе опредѣленной спискомъ (ст. 87) очереди обсужденія дѣлъ въ засѣданіи, равно какъ

дополненіе его новыми дѣлами, въ случаѣ ихъ неотложности, предоставляется Предсѣдателю.

269. **89.** Списокъ дѣлъ, поступившихъ въ Государственный Совѣтъ, но къ слушанію еще не назначенныхъ, выставляется въ помѣщеніи Совѣта для свѣдѣнія его Членовъ.

3) О порядкѣ обсужденія дѣлъ въ Государственномъ Совѣтѣ.

270. **90.** Дѣла, подлежащія разсмотрѣнію Государственнаго Совѣта, разсылаются Членамъ Совѣта не позднѣе, какъ за три дня до засѣданія, на которое они назначены къ обсужденію.

271. **91.** Разсмотрѣніе дѣлъ въ Государственномъ Совѣтѣ состоитъ: 1) въ обсужденіи общихъ основаній проекта или предложенія, 2) въ постатейномъ его обсужденіи, 3) въ разсмотрѣніи согласованной съ постановленіями Совѣта редакціи всѣхъ статей проекта или предложенія и 4) въ обсужденіи вопроса о принятіи или отклоненіи проекта или предложенія во всей его совокупности.

272. **92.** По окончаніи общаго обсужденія проекта или предложенія (ст. 91, п. 1), Государственный Совѣтъ постановляетъ или объ отклоненіи всего проекта или предложенія, или о передачѣ его въ одну изъ постоянныхъ либо временную коммисію, или о непосредственномъ переходѣ къ постатейному его разсмотрѣнію.

273. **93.** Вопросъ объ отклоненіи проекта или предложенія въ виду недопустимости, по закону, обсужденія его въ Совѣтѣ можетъ быть поставленъ какъ до приступа къ его обсужденію по существу, такъ и во вся-

кое время такого обсужденія, по предложенію Предсѣдателя или по заявленію, поддержанному не менѣе чѣмъ десятью Членами Совѣта. По такому предложенію или заявленію пренія ограничиваются одною рѣчью за и одною противъ него.

274. **94.** При разсмотрѣніи предъявляемыхъ Совѣту предложеній, Членамъ Государственнаго Совѣта предоставляется, во всякомъ положеніи сужденій по нимъ, вносить заявленія о переходѣ къ очереднымъ дѣламъ. Такое заявленіе разсматривается Совѣтомъ, если оно поддерживается не менѣе чѣмъ тридцатью Членами. Съ принятіемъ означеннаго заявленія Государственнымъ Совѣтомъ дальнѣйшее разсмотрѣніе самаго предложенія прекращается. Въ отношеніи законопроектовъ заявленія о переходѣ къ очереднымъ дѣламъ не допускаются.

275. **95.** Переходъ къ очереднымъ дѣламъ (ст. 94) можетъ быть простой или съ изложеніемъ сужденій по предмету предложенія. При наличности нѣсколькихъ заявленій о переходѣ къ очереднымъ дѣламъ прежде всего ставится на разрѣшеніе Совѣта заявленіе о простомъ переходѣ. Простой переходъ къ очереднымъ дѣламъ можетъ быть предложенъ въ засѣданіи устно; заявленіе объ иномъ переходѣ должно быть изложено письменно.

276. **96.** По заявленію, поддержанному не менѣе чѣмъ десятью Членами Совѣта, во всякомъ положеніи преній по дѣлу можетъ быть поставленъ вопросъ о передачѣ проекта или предложенія, либо части оныхъ, въ коммисію. По этому заявленію пренія ограничиваются одною рѣчью за и одною противъ него.

277. **97.** При разсмотрѣніи представленнаго коммисіею доклада по дѣлу, Государственный Совѣтъ можетъ обратиться, независимо отъ постатейнаго его разсмотрѣнія, также къ обсужденію общихъ его основаній.

278. **98.** Разсмотрѣніе проекта или предложенія по статьямъ происходитъ, по усмотрѣнію Предсѣдателя, или въ порядкѣ ихъ нумераціи, или соотвѣтственно внутренней между ними связи.

279. **99.** При постатейномъ разсмотрѣніи проекта или предложенія, Членъ Государственнаго Совѣта, предлагающій поправку (объ исключеніи или измѣненіи статьи, о внесеніи новыхъ и др.), представляетъ письменное ея изложеніе.

280. **100.** Поправки могутъ быть представлены какъ до засѣданія, въ которомъ проектъ или предложеніе подвергаются постатейному разсмотрѣнію, такъ и во время сего засѣданія. По статьямъ, по коимъ пренія уже закрыты, предложеніе поправокъ не допускается за исключеніемъ случаевъ, когда принятыя позднѣе измѣненія требуютъ согласованія съ ними предшествующихъ статей.

281. **101.** Поправка, внесенная ранѣе дня засѣданія, въ коемъ предстоитъ ея обсужденіе, по возможности, печатается и либо разсылается Членамъ Государственнаго Совѣта, либо раздается имъ въ самомъ засѣданіи.

282. **102.** Поправка къ статьѣ проекта или предложенія, не поддержанная въ томъ засѣданіи, въ которомъ разсматривается означенная статья, лицомъ, предло-

жившимъ эту поправку, или кѣмъ либо изъ присутствующихъ Членовъ Государственнаго Совѣта, не обсуждается Совѣтомъ.

283. **103.** Поправки, предложенныя Членами Государственнаго Совѣта до постановленія о передачѣ дѣла въ коммисію, передаются въ нее. Поправки по проекту или предложенію, уже бывшему на разсмотрѣніи коммисіи, могутъ быть переданы въ нее по постановленію Совѣта.

284. **104.** Поправки предлагаются на разрѣшеніе Совѣта ранѣе, чѣмъ статьи проекта или предложенія, къ коимъ онѣ относятся.

285. **105.** Вторичное предложеніе отклоненныхъ Государственнымъ Совѣтомъ поправокъ не допускается.

286. **106.** Если предъявлено нѣсколько поправокъ по одной статьѣ проекта или предложенія, то порядокъ ихъ обсужденія опредѣляется Предсѣдателемъ. Но поправки, касающіяся существа предмета, обсуждаются ранѣе тѣхъ, въ коихъ предлагается лишь измѣненіе редакціи статьи.

287. **107.** Особое мнѣніе одного или нѣсколькихъ членовъ коммисіи, сообразно его содержанію, разсматривается въ Общемъ Собраніи Государственнаго Совѣта въ порядкѣ, опредѣленномъ статьями 97 и 99—106.

288. **108.** Въ случаѣ отклоненія Государственнымъ Совѣтомъ предложеннаго коммисіею измѣненія поступившаго на ея заключеніе проекта или предложенія, Совѣтъ обращается къ обсужденію сего проекта или предложенія или подлежащихъ статей оныхъ.

289. **109.** По окончаніи постатейнаго обсужденія проекта или предложенія, Государственною Канцеляріею составляется сводъ всѣхъ статей его на точномъ основаніи постановленій Совѣта. Сводъ этотъ предъявляется Государственному Совѣту, причемъ обсужденію подлежатъ только редакція и расположеніе отдѣльныхъ статей.

290. **110.** По установленіи окончательной редакціи проекта или предложенія, Государственному Совѣту предлагается вопросъ о принятіи или отклоненіи его въ полной совокупности. Сужденія по этому вопросу не могутъ касаться измѣненія отдѣльныхъ частей проекта.

291. **111.** Если Предсѣдатель признаетъ нужнымъ направить внесенное въ Государственный Совѣтъ дѣло къ разсмотрѣнію въ ускоренномъ порядкѣ, то такое дѣло можетъ быть разослано Членамъ Совѣта наканунѣ засѣданія, въ которомъ назначено его слушаніе.

292. **112.** Финансовыя смѣты Министерствъ и Главныхъ Управленій, а равно проектъ государственной росписи доходовъ и расходовъ и постановленія Государственной Думы по этому проекту, немедленно по внесеніи ихъ въ Государственный Совѣтъ, поступаютъ въ финансовую его Коммисію (ст. 27) и обсуждаются Совѣтомъ не иначе, какъ съ заключеніями сей Коммисіи.

293. **113.** Смѣта расходовъ на содержаніе Государственнаго Совѣта, Государственной Канцеляріи и состоящихъ при нихъ установленій составляется установленнымъ порядкомъ и вносится Государственнымъ Секретаремъ къ 1 Сентября предшествующаго смѣт-

ному года въ финансовую Коммисію Государственнаго Совѣта, изъ которой, вмѣстѣ съ ея заключеніемъ, представляется на разсмотрѣніе Общаго Собранія Государственнаго Совѣта. Одновременно съ внесеніемъ въ финансовую Коммисію смѣта сообщается Министру Финансовъ.

294. **114.** Предварительно обсужденія въ Общемъ Собраніи Государственнаго Совѣта, на заключеніе финансовой Коммисіи поступаютъ также предположенія о производствѣ, въ теченіе дѣйствія государственной росписи, не предусмотрѣнныхъ ею, неотложныхъ расходовъ, въ случаяхъ, указанныхъ въ статьяхъ 16 и 17 правилъ о порядкѣ разсмотрѣнія государственной росписи доходовъ и расходовъ (свод. зак., т. I, ч. 2, изд. 1906 г.).

Сверхъ сего, на заключеніе финансовой Коммисіи должны быть передаваемы законопроекты, которые сопряжены съ производствомъ новыхъ расходовъ изъ государственнаго казначейства, если финансовая Коммисія не постановила уже заключенія о разрѣшеніи по симъ законопроектамъ условныхъ кредитовъ.

295. **115.** По представленіи въ Государственный Совѣтъ доклада финансовой Коммисіи его (ст. 27), дѣло разсматривается въ Общемъ Собраніи Совѣта примѣнительно къ порядку, установленному симъ наказомъ для обсужденія законопроектовъ.

296. **116.** Государственный Совѣтъ приступаетъ къ обсужденію вопроса объ измѣненіи или дополненіи своего наказа не иначе, какъ по заявленію, подписанному не менѣе чѣмъ тридцатью Членами Совѣта.

4) О порядкѣ голосованія въ Государственномъ Совѣтѣ.

297. **117.** Каждый вопросъ, подлежащій разрѣшенію Государственнаго Совѣта, ставится Предсѣдателемъ на голосованіе.

298. **118.** Предсѣдатель ставитъ подлежащій голосованію вопросъ такимъ образомъ, чтобы отвѣтъ на него заключался въ простомъ «да» или «нѣтъ».

299. **119.** По поводу поставленнаго на голосованіе вопроса можетъ быть сдѣлано заявленіе о раздѣленіи его на нѣсколько отдѣльныхъ вопросовъ. Такое заявленіе разрѣшается Совѣтомъ, но пренія по нему ограничиваются одною рѣчью за и одною противъ него.

300. **120.** Непосредственно передъ голосованіемъ Предсѣдателемъ провозглашается поставленный вопросъ.

301. **121.** Въ голосованіи должно участвовать не меньшее число Членовъ Государственнаго Совѣта, чѣмъ сколько требуется для законнаго состава засѣданія.

302. **122.** Въ голосованіи участвуютъ только присутствующіе въ засѣданіи Члены Государственнаго Совѣта. Подача голоса однимъ Членомъ Совѣта за другого, по его уполномочію, не допускается.

303. **123.** Для производства голосованія Предсѣдатель предлагаетъ подающимъ голосъ за отрицательное рѣшеніе поставленнаго вопроса встать. Предсѣдатель можетъ произвести повѣрку такого голосованія, предлагая встать высказывающимся за утвердительное рѣшеніе поставленнаго вопроса.

304. **124.** Если обратная повѣрка не дастъ достаточно опредѣленныхъ указаній относительно раздѣленія голосовъ и въ случаяхъ, когда Предсѣдатель не признаетъ возможнымъ примѣнить способъ голосованія, указанный въ предшедшей (123) статьѣ, голосованіе производится посредствомъ подачи Членами Государственнаго Совѣта записокъ, съ означеніемъ на нихъ «да» или «нѣтъ». Записки эти, въ присутствіи нѣсколькихъ Членовъ Государственнаго Совѣта, подсчитываются чинами Государственной Канцеляріи, подъ наблюденіемъ Государственнаго Секретаря.

125. Членамъ Государственнаго Совѣта предоставляется до приступа къ голосованію заявлять Предсѣдателю о производствѣ поименнаго по разсматриваемому вопросу голосованія. Если такое заявленіе поддерживается не менѣе чѣмъ тридцатью Членами Совѣта, то оно предлагается на разрѣшеніе Совѣта безъ преній.

306. **126.** Поименное голосованіе состоитъ въ прочтеніи списка всѣхъ присутствующихъ въ засѣданіи Членовъ Государственнаго Совѣта, при чемъ каждый, послѣ произнесенія его имени, даетъ свой отвѣтъ съ мѣста.

307. **127.** Результатъ каждаго голосованія объявляется въ засѣданіи Предсѣдателемъ или, по его распоряженію, Государственнымъ Секретаремъ.

ГЛАВА ШЕСТАЯ.

О дѣлопроизводствѣ въ Государственномъ Совѣтѣ.

308. **128.** По каждому засѣданію Государственнаго Совѣта составляются: 1) стенографическій отчетъ и 2) протоколъ.

309. **129.** Каждому лицу, принимавшему участіе въ сужденіяхъ Совѣта въ засѣданіи, по коему составленъ стенографическій отчетъ, посылается та часть отчета, въ которой изложены его сужденія. Замѣчанія о несоотвѣтствіи записи сказанному должны быть доставлены въ Государственную Канцелярію не позже часа пополудни слѣдующаго за разсылкою отчета дня. Затѣмъ, изготовленный Государственною Канцеляріею отчетъ представляется Предсѣдателю. Сомнѣнія по поводу сдѣланныхъ Членами Государственнаго Совѣта замѣчаній разрѣшаются Предсѣдателемъ.

310. **130.** Одобренный Предсѣдателемъ отчетъ скрѣпляется Государственнымъ Секретаремъ. Отчеты, за исключеніемъ неподлежащихъ оглашенію въ печати (учр. Гос. Сов., ст. 41 и 42), разсылаются, въ печатныхъ экземплярахъ, Членамъ Государственнаго Совѣта, въ канцелярію Государственной Думы, Предсѣдателю Совѣта Министровъ, Министрамъ и Главноуправляющимъ отдѣльными частями.

311. **131.** Протоколъ составляется однимъ изъ Статсъ-Секретарей или Помощниковъ Статсъ-Секретаря Государственнаго Совѣта, по назначенію Государственнаго Секретаря.

312. **132.** Въ протоколѣ означаются: 1) день засѣданія и время открытія его; 2) лицо, предсѣдательствовавшее въ засѣданіи; 3) предметы, обсуждавшіеся въ засѣданіи съ указаніемъ послѣдовавшихъ по нимъ сужденій, заявленій и способовъ голосованія, и 4) постановленія Совѣта въ дословномъ изложеніи.

313. **133.** Упоминаніе въ протоколѣ о происходившихъ въ засѣданіи сужденіяхъ ограничивается поименова-

ніемъ лицъ, говорившихъ по каждому предмету, и указаніемъ, кто изъ нихъ говорилъ *за* и кто *противъ* обсуждавшагося предложенія или проекта.

314. **134.** При голосованіи записками въ протоколѣ отмѣчается лишь число лицъ, подавшихъ голосъ *за* и *противъ* предложенія, при поименномъ же голосованіи приводятся имена лицъ, высказавшихся *за* и *противъ* предложенія.

315. **135.** Протоколъ по каждому засѣданію изготовляется къ слѣдующему засѣданію и за часъ до открытія онаго выставляется для обозрѣнія его Членами Государственнаго Совѣта.

316. **136.** Заявленія по поводу изложенія протокола предъявляются Предсѣдателю непосредственно или чрезъ Государственнаго Секретаря. Неустраненныя разъясненіями Предсѣдателя заявленія предлагаются на разрѣшеніе Государственнаго Совѣта. Если до закрытія засѣданія не послѣдовало заявленій по протоколу предшествующаго засѣданія, то онъ считается утвержденнымъ.

317. **137.** Утвержденный протоколъ подписывается Предсѣдателемъ и скрѣпляется Государственнымъ Секретаремъ.

318. **138.** Государственный Совѣтъ сносится съ Государственною Думою, кромѣ случаевъ, въ законѣ указанныхъ, чрезъ Предсѣдателя, а съ другими установленіями и лицами—чрезъ Государственнаго Секретаря.

Дополнительныя къ Учрежденію Государственнаго Совѣта узаконенія за 1909 годъ.

I. Законъ 10 Марта 1909 г. (собр. узак. № 36, ст. 315).
Объ измѣненіи порядка замѣщенія въ составѣ Государственнаго Совѣта Членовъ его по выборамъ.

Въ измѣненіе и дополненіе подлежащихъ статей учрежденія Государственнаго Совѣта, постановить:

319. 1. Если срокъ полномочій Членовъ Государственнаго Совѣта по выборамъ, выбывающихъ изъ его состава по жребію или за окончаніемъ срока, на который они избраны, истекаетъ въ продолженіе сессіи, то эти Члены сохраняютъ свои полномочія до новыхъ выборовъ.

320. 2. Выборы Членовъ Совѣта въ случаяхъ, указанныхъ въ статьѣ 1, должны быть произведены въ теченіе времени между сроками, опредѣленными указомъ Государя Императора для окончанія означенной въ той же 1 статьѣ сессіи Совѣта и для начала новой его сессіи.

II. Законъ 17 Іюня 1909 г. (собр. узак. № 127, ст. 1218).
О сокращеніи срока полномочій Членовъ Государственнаго Совѣта отъ землевладѣльцевъ губерній Виленской, Витебской, Волынской, Гродненской, Кіевской, Ковенской, Минской, Могилевской и Подольской, подлежащихъ избранію въ 1909 году.

321. Въ измѣненіе статьи 10 приложенія къ статьѣ 12 (прим.) Учрежденія Государственнаго Совѣта (Св. Зак., т. I, ч. 2, изд. 1906 г.), срокъ, на который подлежатъ избранію въ 1909 году Члены Государственнаго Совѣта отъ землевладѣльцевъ губерній Виленской, Витебской, Волынской, Гродненской, Кіевской, Ковенской, Минской, Могилевской и Подольской, установить въ одинъ годъ.

СРАВНИТЕЛЬНЫЙ УКАЗАТЕЛЬ

статей Учрежденія Госуд. Совѣта съ соотвѣтственными статьями Учрежденія Госуд. Думы и Основныхъ Госуд. Законовъ. [1])

Учр. Гос. Сов.	Учр. Гос. Думы [2]).	Осн. Зак. [3]).
1	1, (31 и прим.) . . .	. . . . . (109).
2	(2)	. . . . . 100 (ч. 1).
3	(9)	. . . . . —
4 и прил.	13 и прил.	. . . . . —
5	(14)	. . . . . —
6	61	. . . . . —
7	(10)	. . . . . —
8	26	. . . . . —
9	—	. . . . . 100 (ч. 2).
10	3	. . . . . 104.
11—25	(ср. Пол. Выбор. Г. Думы)	. . . . . —

[1]) Въ скобки заключены тѣ статьи Учр. Гос. Дум. и Осн. Зак., опредѣленія которыхъ представляютъ существенное отличіе отъ соотвѣтствующихъ по предмету статей Учр. Гос. Сов.

[2]) Нижеслѣдующія статьи Учр. Гос. Думы не имѣютъ соотвѣтствующихъ себѣ постановленій въ Учрежденіи Гос. Совѣта: 8 (о содержаніи на средства казны), 37 (о полномочіяхъ Предсѣдателя), 38 (объ удаленіи изъ засѣданія и устраненіи), 6, 11, 12, 24, 25 (о внутренней организаціи).

[3]) Нижеслѣдующія статьи Осн. Зак. о Гос. Совѣтѣ не имѣютъ соотвѣтствующихъ себѣ постановленій въ Учрежденіи Гос. Совѣта: 98 (о ежегодномъ созывѣ указами), 102 (о провѣркѣ полномочій выборныхъ членовъ), 103 (о несовмѣстимости званій членовъ Гос. Сов. и Гос. Думы), 106 (о равенствѣ правъ Гос. Сов. и Гос. Думы).

Учр. Гос. Сов.	Учр. Гос. Думы.	Осн. Зак.
26	14	—
27	15—22	—
28	(23 и прил.)	—
29	34	(110).
30	4	99.
31	7	—
32	(5)	—
33	35	—
34	36	—
35	39	121.
36	40	—
37	41	—
38	42	—
39	43	—
40	44	—
41	45	—
42	46	—
43	32	107.
44	33	108.
45	47	—
46	48	—
47	49	110.
48	50	111.
49	51	—

Учр. Гос. Сов.	Учр. Гос. Думы.	Осн. Зак.
50	52	. . . . . 113.
51	53	. . . . . 112.
52	54	. . . . . —
53	(31 п. 2)	. . . . . —
54	55	. . . . . —
55	56	. . . . . —
56	57	. . . . . —
57	58	. . . . . —
58	59	. . . . . —
59	60	. . . . . —
60	62	. . . . . —
61	63	. . . . . —
62	52	. . . . . (113).
63—107	—	. . . . . —
108	27	. . . . . —
109—111	—	. . . . . —
112	(28)	. . . . . —
» прим. (Прод. 1908 г.)	28, прим.	. . . . . —
113	(30 и прил.)	. . . . . —
114		
115—124	—	. . . . . —

Часть вторая.

Подчеркнуты тѣ статьи (или части ихъ), которыя, бывъ повторены въ Основныхъ Государственныхъ Законахъ, могутъ быть измѣнены лишь въ порядкѣ статьи 8 (ч. 2) Осн. Зак.

I.

ПРЕДМЕТЫ ВѢДОМСТВА ГОСУДАРСТВЕННАГО СОВѢТА И ОБЩІЯ ЕГО ПРАВА.

(Учр. Гос. Сов. ст. 1, 5, 6, 43, 44).

---

322. 1. Государственный Совѣтъ составляетъ государственное установленіе, въ коемъ обсуждаются законодательныя предположенія, восходящія къ Верховной Самодержавной Власти по силѣ Основныхъ Государственныхъ Законовъ и въ порядкѣ, установленномъ въ семъ Учрежденіи и въ Учрежденіи Государственной Думы. Въ Государственномъ Совѣтѣ образуются также Департаменты и Особыя Присутствія для разсмотрѣнія дѣлъ, къ вѣдѣнію оныхъ отнесенныхъ.

Основные Государственные Законы.

(О существѣ Верховной Самодержавной Власти).

323. 7. Государь Императоръ осуществляетъ законодательную власть въ единеніи съ Государственнымъ Совѣтомъ и Государственною Думою. Верховная власть.

324. 8. Государю Императору принадлежитъ починъ по всѣмъ предметамъ законодательства. Единственно по Его почину Основные Государственные Законы могутъ подлежать пересмотру въ Государственномъ Совѣтѣ и Государственной Думѣ.

325. 9. Государь Императоръ утверждаетъ законы и безъ Его утвержденія никакой законъ не можетъ имѣть своего совершенія.

326. 10. Власть управленія во всемъ ея объемѣ принадлежитъ Государю Императору въ предѣлахъ всего Государства Россійскаго. Въ управленіи верховномъ власть Его дѣйствуетъ непосредственно; въ дѣлахъ же управленія подчиненнаго опредѣленная степень власти ввѣряется отъ Него, согласно закону, подлежащимъ мѣстамъ и лицамъ, дѣйствующимъ Его Именемъ и по Его повелѣніямъ.

327. 11. Государь Императоръ, въ порядкѣ верховнаго управленія, издаетъ, въ соотвѣтствіи съ законами, указы для устройства и приведенія въ дѣйствіе различныхъ частей государственнаго управленія, а равно повелѣнія, необходимыя для исполненія законовъ.

328. 12. Государь Императоръ есть верховный руководитель всѣхъ внѣшнихъ сношеній Россійскаго Государства съ иностранными державами. Имъ же опредѣляется направленіе международной политики Россійскаго Государства.

329. 13. Государь Императоръ объявляетъ войну и заключаетъ миръ, а равно договоры съ иностранными государствами.

330. 14. Государь Императоръ есть Державный Вождь россійской арміи и флота. Ему принадлежитъ верховное начальствованіе надъ всѣми сухопутными и морскими вооруженными силами Россійскаго Государства. Онъ опредѣляетъ устройство арміи и флота и издаетъ указы и повелѣнія относительно: дислокаціи войскъ, приведенія ихъ на военное положеніе, обученія ихъ, прохожденія службы чинами арміи и флота и всего вообще относящагося до устройства вооруженныхъ силъ и обороны Россійскаго Государства. Государемъ Императоромъ, въ порядкѣ верховнаго управленія, устанавливаются также ограниченія въ отношеніи права жительства и пріобрѣтенія недвижимаго имущества въ мѣстностяхъ, которыя составляютъ крѣпостные районы и опорные пункты для арміи и флота.

331. 15. Государь Императоръ объявляетъ мѣстности на военномъ или исключительномъ положеніи.

332. 16. Государю Императору принадлежитъ право чеканки монеты и опредѣленіе внѣшняго ея вида.

333. 17. Государь Императоръ назначаетъ и увольняетъ Предсѣдателя Совѣта Министровъ, Министровъ и Главноуправляющихъ отдѣльными частями, а также прочихъ должностныхъ лицъ, если для послѣднихъ не установлено закономъ иного порядка назначенія и увольненія.

334. 18. Государь Императоръ, въ порядкѣ верховнаго управленія, устанавливаетъ въ отношеніи служащихъ ограниченія, вызываемыя требованіями государственной службы.

335. 19. Государь Императоръ жалуетъ титулы, ордена и другія государственныя отличія, а также права состоянія. Имъ же непосредственно опредѣляются условія и порядокъ пожалованія титуловъ, орденовъ и отличій.

336. 20. Государь Императоръ издаетъ непосредственно указы и повелѣнія какъ въ отношеніи имуществъ, личную Его собственность составляющихъ, такъ равно въ отношеніи имуществъ, именуемыхъ Государевыми, кои, всегда принадлежа Царствующему Императору, не могутъ быть завѣщаемы, поступать въ раздѣлъ и подлежать инымъ видамъ отчужденія. Какъ тѣ, такъ и другія имущества не подчиняются платежу налоговъ и сборовъ [1]).

337. 21. Государю Императору, какъ Главѣ Императорскаго Дома, принадлежатъ, согласно Учрежденію о Императорской Фамиліи, распоряженія по имуществамъ удѣльнымъ. Имъ же опредѣляются также устройство состоящихъ въ вѣдѣніи Министра Императорскаго Двора учрежденій и установленій, равно какъ порядокъ управленія оными.

338. 22. Судебная власть осуществляется отъ имени Государя Императора установленными закономъ судами, рѣшенія коихъ приводятся въ исполненіе именемъ Императорскаго Величества.

339. 23. Государю Императору принадлежитъ помилованіе осужденныхъ, смягченіе наказаній и общее прощеніе совершившихъ преступныя дѣянія съ прекращеніемъ судебнаго противъ нихъ пре-

[1]) Внесено также въ Уст. Прям. Налог., ст. 41 (по Прод. 1906 г.).

слѣдованія и освобожденіемъ ихъ отъ суда и наказанія, а также сложеніе, въ путяхъ Монаршаго милосердія, казенныхъ взысканій и вообще дарованіе милостей въ случаяхъ особыхъ, не подходящихъ подъ дѣйствіе общихъ законовъ, когда симъ не нарушаются ничьи огражденные закономъ интересы и гражданскія права.

340. 24. Указы и повелѣнія Государя Императора, въ порядкѣ верховнаго управленія или непосредственно Имъ издаваемые, скрѣпляются Предсѣдателемъ Совѣта Министровъ или подлежащимъ Министромъ либо Главноуправляющимъ отдѣльною частью и обнародываются Правительствующимъ Сенатомъ.

(Гл. VII. О вѣрѣ).

341. 65. Въ управленіи Церковномъ Самодержавная Власть дѣйствуетъ посредствомъ Святѣйшаго Правительствующаго Синода, Ею учрежденнаго.

342. 68. Дѣла церковныя Христіанъ иностранныхъ исповѣданій и иновѣрцевъ въ Имперіи Россійской вѣдаются ихъ духовными властями и особенными правительствами, Верховною Властію къ сему предназначенными.

(Гл. IX. О законахъ).

Изданіе и дѣйствіе законовъ.

343. 84. Имперія Россійская управляется на твердыхъ основаніяхъ законовъ, изданныхъ въ установленномъ порядкѣ.

344. 85. Сила законовъ равно обязательна для всѣхъ безъ изъятія россійскихъ подданныхъ и для иностранцевъ, въ Россійскомъ Государствѣ пребывающихъ.

345. 86. Никакой новый законъ не можетъ послѣдовать безъ одобренія Государственнаго Совѣта и Государственной Думы и воспріять силу безъ утвержденія Государя Императора.

346. 87. Во время прекращенія занятій Государственной Думы, если чрезвычайныя обстоятельства вызовутъ необходимость въ такой мѣрѣ, которая требуетъ обсужденія въ порядкѣ законодательномъ, Совѣтъ Министровъ представляетъ о ней Государю Императору непосредственно. Мѣра эта не можетъ, однако, вносить измѣненій ни въ Основные Государственные Законы, ни въ учрежденія Государственнаго Совѣта или Государственной Думы, ни въ по-

становленія о выборахъ въ Совѣтъ или въ Думу. Дѣйствіе такой мѣры прекращается, если подлежащимъ Министромъ или Главноуправляющимъ отдѣльною частью не будетъ внесенъ въ Государственную Думу въ теченіе первыхъ двухъ мѣсяцевъ послѣ возобновленія занятій Думы соотвѣтствующій принятой мѣрѣ законопроектъ, или его не примутъ Государственная Дума или Государственный Совѣтъ.

347. 88. Законы, особенно изданные для какой либо мѣстности или части населенія, новымъ общимъ закономъ не отмѣняются, если въ немъ именно такой отмѣны не постановлено.

348. 89. Каждый законъ имѣетъ силу только на будущее время, кромѣ тѣхъ случаевъ, когда въ самомъ законѣ постановлено, что сила его распространяется и на время предшествующее, или что онъ есть только подтвержденіе и изъясненіе смысла закона прежняго.

349. 90. Общее храненіе законовъ полагается въ Правительствующемъ Сенатѣ. Посему всѣ законы должны быть вносимы въ подлинникѣ или въ завѣренныхъ спискахъ въ Правительствующій Сенатъ.

350. 91. Законы обнародываются во всеобщее свѣдѣніе Правительствующимъ Сенатомъ въ установленномъ порядкѣ и прежде обнародованія въ дѣйствіе не приводятся.

351. 92. Законодательныя постановленія не подлежатъ обнародованію, если порядокъ ихъ изданія не соотвѣтствуетъ положеніямъ сихъ Основныхъ Законовъ.

352. 93. По обнародованіи, законъ получаетъ обязательную силу со времени назначеннаго для того въ самомъ законѣ срока, при неустановленіи же таковаго срока—со дня полученія на мѣстѣ листа Сенатскаго изданія, въ коемъ законъ напечатанъ. Въ самомъ издаваемомъ законѣ можетъ быть указано на обращеніе его, до обнародованія, къ исполненію по телеграфу или посредствомъ нарочныхъ.

353. 94. Законъ не можетъ быть отмѣненъ иначе, какъ только силою закона. Посему, доколѣ новымъ закономъ положительно не отмѣненъ законъ существующій, онъ сохраняетъ полную свою силу.

354. 95. Никто не можетъ отговариваться невѣдѣніемъ закона, когда онъ былъ обнародованъ установленнымъ порядкомъ.

355. 96. Постановленія по строевой, технической и хозяйственной частямъ, а равно положенія и наказы учрежденіямъ и должностнымъ лицамъ военнаго и военно-морского вѣдомствъ, по разсмотрѣніи Военнымъ и Адмиралтействъ Совѣтами, по принадлежности, непосредственно представляются Государю Императору, если только сіи постановленія, положенія и наказы относятся собственно къ однимъ упомянутымъ вѣдомствамъ, не касаются предметовъ общихъ законовъ и не вызываютъ новаго расхода изъ казны или же вызываемый ими новый расходъ покрывается ожидаемыми сбереженіями по финансовой смѣтѣ Военнаго или Морского Министерства, по принадлежности. Въ томъ же случаѣ, когда новый расходъ не можетъ быть покрытъ указанными сбереженіями, представленіе означенныхъ постановленій, положеній и наказовъ на Высочайшее утвержденіе допускается лишь по испрошеніи въ установленномъ порядкѣ ассигнованія соотвѣтственнаго кредита.

Ср. ниже § 489.

356. 97. Постановленія по военно-судебной и военно-морской судебной частямъ издаются въ порядкѣ, установленномъ въ сводахъ военныхъ и военно-морскихъ постановленій.

106. *См. выше § 9.*

109. *См. выше § 12.*

(О Совѣтѣ Министровъ, Министрахъ и Главноуправляющихъ отдѣльными частями).

357. 120. Направленіе и объединеніе дѣйствій Министровъ и Главноуправляющихъ отдѣльными частями по предметамъ какъ законодательства, такъ и высшаго государственнаго управленія, возлагается на Совѣтъ Министровъ на основаніяхъ, въ законѣ опредѣленныхъ.

Ср. Учр. Сов. Мин. ст. 1 (§ 363).

358. 122. Обязательныя постановленія, инструкціи и распоряженія, издаваемыя Совѣтомъ Министровъ, Министрами и Главноуправляющими отдѣльными частями, а также другими, на то закономъ уполномоченными, установленіями, не должны противорѣчить законамъ.

(Разд. II. Учрежденіе о Императорской Фамиліи).

359. 125. Учрежденіе о Императорской Фамиліи (ст. 126—223 и приложенія II—IV и VI), сохраняя силу Законовъ Основныхъ, можетъ быть измѣняемо и дополняемо только Лично Государемъ Императоромъ въ предуказываемомъ Имъ порядкѣ, если измѣненія дополненія сего Учрежденія не касаются законовъ общихъ и не вызываютъ новаго изъ казны расхода.

Учрежденіе Государственной Думы.

360. 1. Государственная Дума учреждается для обсужденія законодательныхъ предположеній, восходящихъ къ Верховной Самодержавной Власти по силѣ Основныхъ Государственныхъ Законовъ и въ порядкѣ, установленномъ въ семъ Учрежденіи и въ Учрежденіи Государственнаго Совѣта. Предметы вѣдѣнія Г. Думы.

361. 31. Вѣдѣнію Государственной Думы подлежатъ:

1) предметы, требующіе изданія законовъ и штатовъ, а также ихъ измѣненія, дополненія, пріостановленія дѣйствія и отмѣны;

2) государственная роспись доходовъ и расходовъ вмѣстѣ съ финансовыми смѣтами Министерствъ и Главныхъ Управленій, равно какъ денежныя изъ казны ассигнованія, росписью не предусмотрѣнныя,—на основаніи установленныхъ правилъ;

3) отчетъ Государственнаго Контроля по исполненію государственной росписи;

4) дѣла объ отчужденіи части государственныхъ доходовъ или имуществъ, требующемъ Высочайшаго соизволенія;

5) дѣла о постройкѣ желѣзныхъ дорогъ непосредственнымъ распоряженіемъ казны и за ея счетъ;

6) дѣла объ учрежденіи компаній на акціяхъ, когда при семъ испрашиваются изъятія изъ дѣйствующихъ законовъ;

7) дѣла, вносимыя на разсмотрѣніе Думы по особымъ Высочайшимъ повелѣніямъ.

Ср. ниже § 365.

362. *Примѣчаніе.* Вѣдѣнію Государственной Думы подлежатъ также смѣты и раскладки земскихъ повинностей въ мѣстностяхъ, въ которыхъ не введены земскія учрежденія, а также дѣла о повышеніи земскаго или городского обложенія противъ размѣра, опредѣленнаго Земскими Собраніями и Городскими Думами (Пол. Зем. Учр.,

ст. 94, по Прод. 1906 г.; Гор. Пол., ст. 88, по Прод. 1906 г.; прил. I къ ст. 1, прим. 3: ст. 6 и 78, по Прод. 1906 г.).

См. §§ 402, 408—410.

Учрежденіе Совѣта Министровъ.

363. 1. На Совѣтъ Министровъ возлагается направленіе и объединеніе дѣйствій главныхъ начальниковъ вѣдомствъ по предметамъ какъ *законодательства*, такъ и высшаго государственнаго управленія. Совѣтъ Министровъ.

Ср. Осн. Зак. ст. 120 (§ 357).

364. *Примѣчаніе.* Ревизіонная дѣятельность Государственнаго Контроля ни въ какомъ отношеніи не подлежитъ компетенціи Совѣта Министровъ.

365. 7. Къ предметамъ вѣдомства Совѣта Министровъ, кромѣ указанныхъ въ статьѣ 1 сего Учрежденія, относятся также: 1) Дѣла объ утвержденіи уставовъ компаній, основываемыхъ на акціяхъ, когда требуется одно дозволеніе на учрежденіе компаніи и не требуется разрѣшенія въ законодательномъ порядкѣ (ср. Учр. Гос. Дум., ст. 31, п. 6).

2) Дѣла о назначеніи пенсій и единовременныхъ пособій, когда сіе назначеніе превышаетъ власть Министровъ.

3) Поднесеніе къ Высочайшему утвержденію особаго списка должностей по государственной гражданской или же общественной службѣ, занятіе которыхъ освобождаетъ отъ призыва изъ запаса въ армію и дѣйствующія команды флота и отъ службы въ государственномъ ополченіи.

12) Дѣла, указанныя въ статьяхъ 87 и 116 Основныхъ Государственныхъ Законовъ, изд. 1906 г., и въ статьѣ 17 Правилъ о порядкѣ разсмотрѣнія государственной росписи доходовъ и расходовъ, изд. 1906 г., а также дѣла, относящіяся къ вѣдѣнію Совѣта Министровъ, на основаніи подлежащихъ учрежденій, уставовъ и положеній.

366. $7\frac{1}{2}$ (по Прод. 1908 г.). Изъ числа текущихъ дѣлъ представляются въ Совѣтъ Министровъ отъ Министерствъ дѣла, разрѣшеніе коихъ превышаетъ предѣлы власти, ввѣренной въ особенности каждому Министру, и требующія Высочайшаго разрѣшенія.

Ср. Учр. Мин. по Прод. 1908 г., ст. 174, 175 п. 2, 177 (§§ 391, 392, 393).

367. 9. Предсѣдатель Совѣта Министровъ по тѣмъ, подлежащимъ вѣдѣнію Совѣта, дѣламъ, кои требуютъ Высочайшаго разрѣшенія, входитъ со всеподданнѣйшими докладами къ Императорскому Величеству, а о прочихъ предметахъ повергаетъ на Высочайшее благовоззрѣніе въ случаяхъ, заслуживающихъ Монаршаго вниманія.

368. 12. Совѣтъ Министровъ не рѣшаетъ дѣлъ, подлежащихъ вѣдѣнію Государственной Думы и *Государственнаго Совѣта*.

369. 16. Дѣла, относящіяся до вѣдомства Императорскаго Двора и Удѣловъ, государственной обороны и внѣшней политики, вносятся въ Совѣтъ Министровъ, когда послѣдуетъ на то Высочайшее повелѣніе, или когда начальники подлежащихъ вѣдомствъ признаютъ сіе необходимымъ, или же когда упомянутыя дѣла касаются другихъ вѣдомствъ.

Учрежденіе Комитета Финансовъ.

370. 1. Комитетъ Финансовъ есть высшее совѣщательное учрежденіе по дѣламъ государственнаго кредита и финансовой политики.

371. 2. Комитетъ Финансовъ состоитъ изъ Предсѣдателя и Членовъ, назначаемыхъ по Высочайшему усмотрѣнію. Кромѣ того въ составъ Комитета входятъ на правахъ Членовъ: Предсѣдатель Совѣта Министровъ, Министръ Финансовъ и Государственный Контролеръ. Въ случаѣ отсутствія Предсѣдателя, мѣсто его заступаетъ старшій въ чинѣ Членъ Комитета. Комитетъ Финансовъ.

372. 3. На Комитетъ возлагается: 1) соображеніе времени и условій совершенія государственныхъ займовъ для покрытія расходовъ, Высочайше утвержденныхъ въ установленномъ *въ законѣ* порядкѣ [1]); 2) обсужденіе въ порядкѣ управленія другихъ дѣлъ, касающихся государственнаго кредита, а также вопросовъ денежнаго обращенія, и 3) предварительное, съ Высочайшаго соизволенія, разсмотрѣніе дѣлъ по финансовой части, подлежащихъ разрѣшенію въ *законодательномъ порядкѣ*.

373. 4. Сужденія Комитета представляются на Высочайшее благовоззрѣніе.

---

[1]) Имен. ук. 28 Марта 1906 г. (27632).

«За воспослѣдовавшимъ возложеніемъ на Государственный Совѣтъ и Государственную Думу разсмотрѣнія, на основаніи утвержденныхъ Нами

Учрежденіе Правительствующаго Сената.

374. 32. Предметы вѣдомства Перваго Общаго Собранія (ст. 28) суть:
Сенатъ. 1) дѣла, вносимыя на разсмотрѣніе Общаго Собранія по Высочайшимъ повелѣніямъ, вслѣдствіе всеподданнѣйшихъ жалобъ на опредѣленія Перваго и Втораго Департаментовъ и Департамента Герольдіи; 2) дѣла, переносимыя изъ означенныхъ Департаментовъ за разногласіемъ (ст. 94 и 95); 3) тѣ дѣла Департаментовъ Перваго, Втораго и Герольдіи, которыя, при разсмотрѣніи въ сихъ Департаментахъ, *признаны требующими постановленія новаго закона, либо поясненія, дополненія или отмѣны закона существующаго;* 4) частныя производства по дѣламъ, рѣшеннымъ Первымъ Общимъ Собраніемъ.

375. 33 (по Прод. 1906 г.). Къ предметамъ вѣдомства Втораго Общаго Собранія (ст. 28, по Прод.) относятся: 1) дѣла, вносимыя на разсмотрѣніе Общаго Собранія по Высочайшимъ повелѣніямъ, вслѣдствіе всеподданнѣйшихъ жалобъ на рѣшенія Судебнаго Департамента; 2) дѣла, переносимыя изъ означеннаго Департамента за разногласіемъ (ст. 94 и 95); 3) тѣ дѣла Судебнаго Департамента, которыя при разсмотрѣніи въ оном *признаны требующими постановленія новаго закона, либо поясненія, дополненія или отмѣны закона существующаго,* за исключеніемъ случаевъ, указанныхъ въ примѣчаніи къ сей (33) статьѣ; 4) частныя производства по дѣламъ, рѣшеннымъ Вторымъ Общимъ Собраніемъ.

---

8 Марта сего года правилъ, государственной росписи доходовъ и расходовъ, а равно не предусмотрѣнныхъ росписью денежныхъ изъ казны ассигнованій, въ этихъ установленіяхъ имѣютъ впредь обсуждаться, въ предѣлахъ сихъ правилъ, дѣла о покрытіи смѣтныхъ или сверхсмѣтныхъ расходовъ обыкновенными поступленіями или изъ чрезвычайныхъ источниковъ, въ частности изъ государственныхъ займовъ. Что же касается ближайшаго соображенія времени и условій совершенія означенныхъ займовъ, то сіи дѣла Мы при знаемъ за благо, не относя ихъ къ предметамъ вѣдомства Совѣта Министровъ, сохранить въ вѣдѣніи Комитета Финансовъ.»

Ср. ниже § 546.

376. *Примѣчаніе* (по Прод. 1906 г.). О дѣлахъ, требующихъ постановленія *новаго закона, либо поясненія, дополненія или отмѣны закона существующаго* по предметамъ, относящимся до генеральнаго межеванія, Судебный Департаментъ входитъ съ представленіями въ указанномъ статьею 173 (по Прод.) порядкѣ, помимо Общаго Собранія.

377. 173 (по Прод. 1906 г.). Во всѣхъ случаяхъ, когда Сенатъ дѣлаетъ постановленіе о представленіи заключенія своего на Высочайшее усмотрѣніе или утвержденіе, опредѣленія Сената доставляются къ Министру Юстиціи въ подлинникѣ, для внесенія на Высочайшее благоусмотрѣніе, смотря по роду дѣла, *или въ законодательномъ порядкѣ* или въ порядкѣ Верховнаго управленія. Къ симъ опредѣленіямъ присоединяются три экземпляра краткой записки, для оставленія одного изъ нихъ при дѣлахъ Министерства и представленія двухъ другихъ, вмѣстѣ съ подлиннымъ опредѣленіемъ Сената, по принадлежности.

378. 201 (по Прод. 1906 г.). Сенатъ не приступаетъ къ рѣшенію такихъ дѣлъ, на которыя не окажется точнаго закона, но о всякомъ случаѣ (казусѣ), *требующемъ изданія новыхъ, или дополненія, либо перемѣны существующихъ узаконеній*, составляетъ проектъ разрѣшенія, и все дѣло, по статьѣ 173 (по Прод.), вносится Министромъ Юстиціи, съ его заключеніемъ, на разрѣшеніе *въ законодательномъ порядкѣ*.

379. 202. Если бы, по общимъ государственнымъ дѣламъ, существовалъ указъ, сопряженный съ великими неудобствами въ исполненіи, или, по частнымъ суднымъ, несогласный съ прочими узаконеніями, или же неясный, то Сенату дозволяется входить съ докладомъ о семъ къ Верховной Власти на томъ же основаніи, какъ въ предшедшей (201) статьѣ опредѣлено; но когда по таковому представленію перемѣны не послѣдуетъ, то указъ остается въ своей силѣ. Сіе право Сената распространяется однако же только на законы прежніе, не касаясь вновь издаваемыхъ, или подтверждаемыхъ Императорскимъ Величествомъ.

380. 216 (по Прод. 1906 г.). Окончательныя рѣшенія, принятыя въ Департаментахъ единогласно (ст. 94) или установленнымъ боль-

шинствомъ голосовъ (ст. 95) [1]), изъемлются изъ правила, въ статьѣ 211 [2]) опредѣленнаго, и вносятся на уваженіе Общихъ Собраній съ заключеніями ихъ въ слѣдующихъ дѣлахъ: 1) въ дѣлахъ, *требующихъ постановленія новаго закона или пояснения, дополненія, или отмѣны закона существующаго,* или въ дѣлахъ, такъ называемыхъ казусныхъ; изъятіе изъ сего правила относительно Судебнаго Департамента означено въ примѣчаніи къ статьѣ 33 (по Прод.); 2)...

Учрежденія Министерствъ.

381. Власть Министровъ. 154. Существо власти, ввѣряемой Министрамъ, принадлежитъ единственно къ порядку исполнительному: *никакой новый законъ, никакое новое учрежденіе, или отмѣна прежняго,* не могутъ быть установляемы властію Министра.

382. 155. Всѣ Министры въ дѣйствіяхъ ихъ подчинены непосредственно Верховной Власти.

383. 158. Въ обстоятельствахъ чрезвычайныхъ, требующихъ высшаго разрѣшенія, когда не можетъ оно быть отлагаемо безъ важнаго вреда или государственнаго ущерба, Министры уполномочиваются дѣйствовать всѣми ввѣренными имъ способами, не ожидая сего разрѣшенія; но они обязаны доносить въ то же время о принятыхъ ими мѣрахъ и о причинахъ ихъ настоятельности.— См. ниже, ст. 211 (прим.) [3]).

---

[1]) Большинствомъ двухъ третей голосовъ.

[2]) Учр. Сенат., ст. 211. Дѣла, рѣшенныя въ Департаментахъ Сената или въ Общихъ его Собраніяхъ единогласно или установленнымъ большинствомъ голосовъ и не остановленныя Оберъ-Прокуроромъ или Министромъ Юстиціи или не подлежащія ихъ просмотру и пропуску, почитаются окончательно рѣшенными такъ, какъ бы всѣмъ Сенатомъ учинено то было, и исполненіе чинится по рѣшенію.

[3]) Учр. Мин., ст. 211, прим. (по Прод. 1906 г.). Обязательныя постановленія, инструкціи и распоряженія, издаваемыя Совѣтомъ Министровъ, Министрами и Главноуправляющими отдѣльными частями, а также другими, на то закономъ уполномоченными, установленіями, *не должны противорѣчить законамъ . . .*

384. *Примѣчаніе* (по Прод. 1906 г.). Министры о принимаемыхъ ими, въ чрезвычайныхъ обстоятельствахъ, мѣрахъ, на основаніи предоставленныхъ имъ по закону полномочій, и о причинахъ настоятельности сихъ мѣръ доносятъ Правительствующему Сенату. Равнымъ образомъ, Министры доносятъ Сенату и о тѣхъ мѣрахъ, на принятіе коихъ въ чрезвычайныхъ обстоятельствахъ послѣдовало Высочайшее соизволеніе въ порядкѣ Верховнаго управленія . . .

385. 159. Главноначальствующіе и Главноуправляющіе отдѣльными частями, хотя бы и не имѣли они названія Министровъ, но когда ввѣрено имъ главное управленіе государственныхъ дѣлъ, въ общемъ раздѣленіи ихъ отдѣльное Министерство составляющихъ, имѣютъ тѣ же права, власть и обязанности, какія присвоены Министрамъ, если особенными уставами и учрежденіями не постановлено для нихъ изъятія въ распространеніе ихъ власти, или къ ея ограниченію.

386. 160 (по Прод. 1906 г.). Отношенія Министровъ *по части законодательной* состоятъ въ томъ, что они могутъ представлять о необходимости изданія новаго закона или объ измѣненіи, дополненіи, пріостановленіи дѣйствія и отмѣнѣ прежняго.

387. 161 (по Прод. 1906 г.). Никакое положеніе или дѣло, подлежащія предварительному разсмотрѣнію и одобренію Государственной Думы и *Государственнаго Совѣта*, на основаніи ихъ Учрежденій, не представляются Его Императорскому Величеству помимо Совѣта и Думы.

388. 171. Отличное свойство дѣлъ, составляющихъ отношенія Министровъ къ высшей власти исполнительной, и различіе ихъ отъ предметовъ *законодательныхъ*, состоитъ въ томъ, что они не предполагаютъ никакого новаго закона или учрежденія, но требуютъ единаго общаго распорядка въ исполненіи принятыхъ правилъ, или единообразнаго приложенія ихъ къ частнымъ случаямъ.

389. 172. Предметы сіи опредѣляются не особеннымъ существомъ самыхъ дѣлъ, но степенью власти, потребной къ разрѣшенію ихъ или исполненію.

390. 173. Правительствующій Сенатъ есть средоточіе дѣлъ сего рода; въ немъ разрѣшаются они по существующимъ законамъ и учрежденіямъ.

391. 174 (по Прод. 1908 г.). Гдѣ законы и учрежденія недостаточны, или когда, по силѣ самыхъ сихъ законовъ и учрежденій, предметъ требуетъ Высочайшаго разрѣшенія или утвержденія, тамъ дѣла представляются на Высочайшее усмотрѣніе чрезъ Совѣтъ Министровъ.

392. 175 (по Прод. 1908 г.). Отсюда возникаютъ два рода отношеній Министровъ къ симъ высшимъ установленіямъ: 1) къ Правительствующему Сенату по дѣламъ исполнительнымъ общимъ; 2) къ Совѣту Министровъ по дѣламъ, требующимъ особеннаго Высочайшаго разрѣшенія.

393. 177 (по Прод. 1908 г.). Къ дѣламъ исполнительнымъ, требующимъ особеннаго Высочайшаго разрѣшенія и потому восходящимъ отъ Министерствъ въ Совѣтъ Министровъ, принадлежатъ вообще всѣ предметы управленія, предполагающіе новый распорядокъ или дополненіе правилъ, также ограниченіе, распространеніе или отмѣну мѣръ, прежде правительствомъ принятыхъ и Высочайше утвержденныхъ.

Примѣчаніе (по Прод. 1908 г.). Означеніе дѣлъ, вносимыхъ Министрами и Главноуправляющими на Высочайшее разрѣшеніе чрезъ Совѣтъ Министровъ, находится въ Учрежденіи сего Совѣта.

394. 182[1] (по Прод. 1906 г.). Направленіе и объединеніе дѣйствій главныхъ начальниковъ вѣдомствъ по предметамъ какъ *законодательства*, такъ и высшаго государственнаго управленія, возложено на Совѣтъ Министровъ.

См. Осн. Зак. ст. 120 и Учр. Сов. Мин. ст. 1 (§§ 357 и 363).

395. 478. Министръ Финансовъ наблюдаетъ, чтобы никакой сборъ не былъ учреждаемъ, а учрежденный не былъ отмѣняемъ иначе, какъ точною силою *закона* и въ порядкѣ, для сего установленномъ; чтобы ни одинъ сборъ не ослабѣвалъ въ источникѣ своемъ, но время отъ времени возрасталъ и умножался; чтобы всѣ сборы и доходы повсемѣстно поступали въ опредѣленное для нихъ время исправно и бездоимочно, и чтобы мѣста, сборы куда поступаютъ, давали въ томъ, кому слѣдуетъ, узаконенный отчетъ.

396. 849. Военный Министръ, по *дѣламъ законодательнымъ*, хозяйственнымъ и инспекторскимъ, состоящимъ въ вѣдѣніи Военнаго Совѣта, дѣйствуетъ, какъ Предсѣдатель сего Совѣта, наблюдая, чтобы никакое дѣло, подлежащее разсмотрѣнію Военнаго Совѣта, не было рѣшаемо помимо Совѣта. По *дѣламъ законодательнымъ* военно-судной части права Военнаго Министра опредѣляются Военно-Судебнымъ Уставомъ. Затѣмъ по дѣламъ административнымъ и распорядительнымъ, а также по наблюденію за дѣйствіями всѣхъ мѣстъ и лицъ военнаго вѣдомства, степень и предѣлы власти Военнаго Министра опредѣляются Общимъ Учрежденіемъ Министерствъ.

Ср. Сводъ Воен. Пост., кн. I ст. 12 (§ 480).

397. 856 (по Прод. 1906 г.). Военный Совѣтъ наблюдаетъ, чтобы военныя постановленія, удовлетворяя требованіямъ военной службы, *согласовались съ общимъ государственнымъ законодательствомъ* (ср. Зак. Осн., изд. 1906 г., ст. 96).

Ср. Сводъ Воен. Пост., кн. I ст. 80 (§ 486).

398. 871[2] (по Прод. 1908 г.). Разсмотрѣнію Адмиралтействъ-Совѣта подлежатъ:

1) проекты *узаконеній*, штатовъ и табелей по морскому вѣдомству, за исключеніемъ тѣхъ, которые подлежатъ вѣдѣнію Главнаго Военно-Морского Суда.

Примѣчаніе. Законодательные вопросы по военно-морской судной части, касающіеся измѣненія штатовъ или назначенія новыхъ расходовъ изъ казны, разсматриваются Адмиралтействъ-Совѣтомъ.

2) Программы новаго судостроенія, какъ по отношенію къ числу, типу и вооруженію судовъ, такъ и относительно послѣдовательности и сроковъ постройки, а также предположенія о перестройкѣ, перевооруженіи и пріобрѣтеніи готовыхъ судовъ, и предположенія о постройкѣ доковъ, эллинговъ и другихъ портовыхъ сооруженій, имѣющихъ прямое отношеніе къ боевому флоту;

. . . . . .

5) финансовая смѣта Морскаго Министерства и подчиненныхъ ему управленій, а также предположенія о способѣ выполненія хозяйственныхъ операцій;

6) предположенія по мѣропріятіямъ, смѣтою не предусмотрѣннымъ.

. . . . . .

Ср. Св. Морск. Пост. кн. I, ст. 24[3] (§ 514).

Учрежденіе Канцеляріи Е. И. В. по принятію прошеній.

399. 9. На Высочайшее Имя могутъ быть приносимы: 1) . . . .
Канцелярія Прошеній. 3) жалобы на дѣйствія и распоряженія Министровъ, Главноуправляющихъ отдѣльными частями и Генералъ-Губернаторовъ, когда таковыя дѣйствія и распоряженія не подлежатъ по закону обжалованію Правительствующему Сенату (Учр. Сенат., изд. 1892 г., ст. 1; Учр. Мин., изд. 1892 г., ст. 171—173) [1]);

4) прошенія о дарованіи милостей, *въ особыхъ случаяхъ, не подходящихъ подъ дѣйствіе общихъ законовъ*, когда симъ не нарушаются ничьи огражденные закономъ интересы и гражданскія права, и 5) . . . . . .

Ср. Осн. Зак. ст. 23 (§ 33Э).

400. 19. Жалобы на Министровъ, Главноуправляющихъ отдѣльными частями и Генералъ-Губернаторовъ (ст. 9, п. 3), не подлежащія оставленію безъ разсмотрѣнія или безъ послѣдствій на основаніи статей 15 и 16, Главноуправляющій Канцеляріею повергаетъ на Высочайшее воззрѣніе, испрашивая разрѣшеніе Его Величества или на оставленіе оныхъ безъ послѣдствій, или *на направленіе дѣла въ законодательномъ порядкѣ*, или на внесеніе дѣла въ Совѣтъ Министровъ или Правительствующій Сенатъ, по принадлежности. Жалобы сіи повергаются на Высочайшее воззрѣніе вмѣстѣ съ доставленными по содержанію ихъ объясненіями или заключеніями начальствъ, на которыя принесены жалобы.

401. 21. Прошенія о милостяхъ (ст. 9, п. 4), дарованіе коихъ сопряжено съ изъятіемъ изъ закона, либо съ интересомъ казны, Главноуправляющій Канцеляріею Его Императорскаго Величества или оставляетъ безъ послѣдствій, или передаетъ Министру или Главноуправляющему отдѣльною частью, по принадлежности. Въ случаяхъ особо уважительныхъ Главноуправляющій Канцеляріею испрашиваетъ Высочайшее повелѣніе или на передачу прошенія подлежащему Министру или Главноуправляющему для доклада Его Величеству, или на внесеніе дѣла въ Совѣтъ Министровъ, или *на направленіе его въ законодательномъ порядкѣ*.

---

[1]) См. §§ 560, 388—390.

Положеніе о Земскихъ Учрежденіяхъ.

402. 94 (по Прод. 1906 г.). Отмѣна или измѣненіе, по представленіямъ Министра Внутреннихъ Дѣлъ (ст. 93), постановленій Земскихъ Собраній разрѣшается *въ порядкѣ законодательномъ* въ тѣхъ случаяхъ, когда отъ того должно послѣдовать возвышеніе земскаго обложенія противъ опредѣленнаго Земскимъ Собраніемъ размѣра, и Совѣтомъ Министровъ—во всѣхъ прочихъ случаяхъ. Отдѣльные предметы законодат. разрѣшенія.

Положеніе объ Управленіи Земскимъ Хозяйствомъ въ губерніяхъ: Витебской, Волынской, Кіевской, Минской, Могилевской и Подольской.

403. 1. *Примѣчаніе.* Министру Внутреннихъ Дѣлъ предоставлено относительно времени введенія въ дѣйствіе сего Положенія въ губерніяхъ Виленской, Гродненской и Ковенской испрашивать установленнымъ порядкомъ *законодательное разрѣшеніе*, возложивъ на него обязательство по возможности заблаговременно обнародывать во всеобщее свѣдѣніе о предстоящемъ введеніи сего Положенія въ дѣйствіе и предоставивъ ему образовывать отдѣльныя учрежденія управленія земскимъ хозяйствомъ и замѣщать должности по сему управленію въ порядкѣ признаваемой имъ необходимою постепенности.

404. 78. Смѣты и раскладки утверждаются Министромъ Внутреннихъ Дѣлъ, по соглашенію съ Министромъ Финансовъ, за исключеніемъ случаевъ, въ слѣдующей (79) статьѣ означенныхъ.

405. *Примѣчаніе.* Въ первый годъ по введеніи въ дѣйствіе въ каждой губерніи сего Положенія земскія смѣта и раскладка вносятся Министромъ Внутреннихъ Дѣлъ, по предварительномъ сношеніи съ Министромъ Финансовъ, *на утвержденіе законодательной власти.* При этомъ *законодательною властью* указываются тѣ ассигнованія, которыя и впредь не могутъ быть уменьшены *безъ разрѣшенія въ законодательномъ порядкѣ.*

406. 79. Усмотрѣвъ, что представленныя смѣта и раскладка составлены несогласно съ установленными законами, Министръ Внутреннихъ Дѣлъ, по соглашенію съ Министромъ Финансовъ, вноситъ въ смѣту и раскладку соотвѣтственныя исправленія и измѣненія. Въ случаѣ же усмотрѣнной необходимости измѣненія смѣтъ и

раскладокъ по несоотвѣтствію ихъ общимъ государственнымъ пользамъ и нуждамъ или же по явному нарушенію ими интересовъ мѣстнаго населенія Министръ Внутреннихъ Дѣлъ, по соглашенію съ Министромъ Финансовъ, вноситъ соображенія свои о семъ *на уваженіе законодательной власти*. Равнымъ образомъ *на уваженіе законодательной власти* вносятся: 1) возникшія при разсмотрѣніи смѣтъ и раскладокъ въ Особомъ Присутствіи по Земскимъ и Городскимъ дѣламъ Совѣта по дѣламъ Мѣстнаго Хозяйства разногласія, не устраненныя соглашеніемъ между Главными Начальниками подлежащихъ вѣдомствъ; 2) предположенія объ увеличеніи земскихъ сборовъ свыше указанныхъ въ статьѣ 69 предѣловъ [1]) для выполненія внесенныхъ въ земскія смѣты неотложныхъ расходовъ, и 3) предположенія о такомъ уменьшеніи ассигнованій утвержденныхъ въ законодательномъ порядкѣ смѣтъ, на которое, согласно примѣчанію къ статьѣ 78, должно быть испрошено разрѣшеніе въ законодательномъ порядкѣ.

Городовое Положеніе.

407. 9. Сверхъ сборовъ, установляемыхъ подлежащими земскими, городскими или сословными учрежденіями, на основаніи изданныхъ для нихъ законовъ, никакія подати, тягости или службы

---

[1]) Ст. 69. Временно, впредь до опредѣленія *въ законодательномъ порядкѣ* доли цѣнности или доходности облагаемыхъ земскими сборами имуществъ, составляющей высшій предѣлъ допускаемаго обложенія оныхъ, земскія смѣты, за исключеніемъ первой смѣты по каждой губерніи, подлежащей, согласно установляемому симъ Положеніемъ порядку, законодательному утвержденію, составляются на основаніи слѣдующихъ постановленій: 1) при составленіи смѣтъ наблюдается общимъ правиломъ, что земскіе сборы съ недвижимыхъ имуществъ не могутъ быть повышаемы, по усмотрѣнію управленія, болѣе, нежели на три процента въ годъ; 2) установленное пунктомъ 1 ограниченіе не распространяется на тѣ случаи, когда увеличеніе сборовъ свыше нормы обусловливается увеличеніемъ числа или размѣровъ подлежащихъ земскому сбору недвижимыхъ имуществъ; 3) если повышеніе земскихъ сборовъ съ недвижимыхъ имуществъ будетъ ниже установленной нормы (п. 1) въ теченіе одного или нѣсколькихъ лѣтъ, то въ послѣдующіе затѣмъ годы сборы могутъ быть увеличены сверхъ годовой трехпроцентной нормы, съ тѣмъ, однако, условіемъ, чтобы: а) общій размѣръ повышенія обложенія за истекшее время не превышалъ нормы, и б) единовременное увеличеніе окладовъ не было болѣе десяти процентовъ противъ предшествующаго года.

не могутъ быть налагаемы на городскихъ обывателей иначе, какъ *въ порядкѣ законодательномъ*.

408. 88 (по Прод. 1906 г.). Отмѣна или измѣненіе по представленіямъ Министра Внутреннихъ Дѣлъ (ст. 87) постановленій Городскихъ Думъ разрѣшается *законодательнымъ порядкомъ* въ тѣхъ случаяхъ, когда отъ того должно послѣдовать возвышеніе городского обложенія противъ опредѣленнаго Думою размѣра. Во всѣхъ прочихъ случаяхъ отмѣна или измѣненіе постановленій Городскихъ Думъ города Москвы, городовъ губернскихъ, областныхъ и входящихъ въ составъ Градоначальствъ, равно какъ уѣздныхъ городовъ, поименованныхъ въ особомъ росписаніи, зависитъ отъ Совѣта Министровъ, а отмѣна или измѣненіе постановленій Думъ остальныхъ городскихъ поселеній—отъ Министра Внутреннихъ Дѣлъ.

Прил. I къ ст. 1 (прим. 3) по Прод. 1906 г.

Положеніе объ общественномъ управленіи города С.-Петербурга.

409. 6. Сверхъ сборовъ, установляемыхъ подлежащими земскими, городскими или сословными учрежденіями, на основаніи изданныхъ для нихъ законовъ, никакія подати, тягости или службы не могутъ быть налагаемы на городскихъ обывателей иначе, какъ *въ порядкѣ законодательномъ*.

410. 78. Отмѣна или измѣненіе, по представленіямъ Министра Внутреннихъ Дѣлъ (ст. 77 сего прил.), постановленій Городской Думы разрѣшается *законодательнымъ порядкомъ* въ тѣхъ случаяхъ, когда отъ того должно послѣдовать возвышеніе городскаго обложенія противъ опредѣленнаго Думою размѣра, а во всѣхъ прочихъ случаяхъ зависитъ отъ Совѣта Министровъ.

Временное Положеніе объ управленіи Закаспійской области.

411. 15 (по Прод. 1906 г.), *примѣчаніе* (по Прод. 1908 г.). Высочайше повелѣно: временно, впредь до изданія новаго Положенія объ Управленіи Туркестанскаго края, земскія смѣты Закаспійской области, по первоначальномъ составленіи ихъ въ Канцеляріи Начальника области, представляются имъ Туркестанскому Гене-

ралъ-Губернатору, для обсужденія въ Совѣтѣ Генералъ-Губернатора, и засимъ, по надлежащемъ въ названномъ Совѣтѣ исправленіи сихъ смѣтъ, послѣднія препровождаются Генералъ-Губернаторомъ къ Министру Финансовъ, для внесенія на *законодательное утвержденіе* и къ Военному Министру, для свѣдѣнія [1]).

Уставъ о Воинской Повинности.

412. 9. Число людей, потребное для пополненія арміи и флота, опредѣляется ежегодно *законодательнымъ порядкомъ*, по представленію Военнаго Министра, и объявляется Высочайшимъ указомъ Правительствующему Сенату.

413. 9^1 (по Прод. 1906 г.). Если по заблаговременномъ внесеніи въ Государственную Думу предположеній о числѣ людей, потребномъ для пополненія арміи и флота, законъ по сему предмету не будетъ въ установленномъ порядкѣ изданъ къ 1 Мая, то указомъ Государя Императора призывается на военную службу необходимое число людей, не свыше, однако, назначеннаго въ предшествующемъ году.

Ср. Осн. Зак. ст. 119 (§ 22).

Уставъ о Земскихъ Повинностяхъ.

414. 97^1 (по Прод. 1906 г.). Впредь до установленія предѣльности земскаго обложенія примѣняются слѣдующія временныя правила: 1) . . . 9) если Министры Внутреннихъ Дѣлъ и Финансовъ, не находя возможнымъ допустить предположенное Земскимъ Собраніемъ повышеніе сборовъ съ недвижимыхъ имуществъ по непосильности его для населенія, признаютъ въ то же время исчисленные расходы необходимыми, то входятъ *въ законодательномъ порядкѣ* съ представленіемъ объ отнесеніи впредь нѣкоторыхъ расходовъ губерніи или уѣзда на счетъ казны или объ оказаніи земству воспособленія иного рода, для удовлетворенія же потребности текущаго года отпускаютъ земству пособіе изъ особаго кредита, подлежащаго включенію въ расходную смѣту Министерства Внутреннихъ Дѣлъ.

415. 110 (по Прод. 1906 г.). Платежи за всѣ остальныя земли, кромѣ крестьянскихъ надѣльныхъ земель (ст. 109, по Прод.), распредѣля-

[1]) То же правило въ Пол. Туркест., ст. 20, прим. 1, по Прод. 1908 г. *(§ 847)*.

ются, если при взносѣ таковыхъ плательщиками не указано назначенія, согласно статьѣ 1101 (по Прод.) Общаго Учрежденія Губернскаго, между казною и земствомъ пропорціонально общимъ по каждому уѣзду годовымъ окладамъ слѣдующаго въ доходъ казны поземельнаго налога и земскихъ поземельныхъ сборовъ, причемъ размѣръ отчисленія въ доходъ земства не можетъ быть менѣе опредѣленнаго процента, установляемаго *въ законодательномъ порядкѣ* на каждое трехлѣтіе.

416. 124, *примѣчаніе 1* (по Прод. 1906 г.). Въ мѣстностяхъ, въ коихъ не введены правила о губернскихъ дорожныхъ капиталахъ, къ работамъ по устройству шоссейныхъ и всякихъ другихъ путей на счетъ земства приступается не иначе, какъ по обсужденіи потребности и пользы въ оныхъ, а равно и денежныхъ способовъ исполненія *въ законодательномъ порядкѣ*. Въ тѣхъ случаяхъ, когда на производство сказанныхъ работъ предварительно послѣдовало уже Высочайшее соизволеніе, *законодательнымъ порядкомъ* обсуждаются лишь денежные способы къ приведенію утвержденныхъ проектовъ въ исполненіе.

417. 151. Денежные земскіе сборы, хотя и слѣдуютъ исключительно на предметы, съ точностью закономъ опредѣленные (ст. 123—129), но установляются и взыскиваются въ каждой губерніи не иначе, какъ по смѣтамъ и раскладкамъ, *въ законодательномъ порядкѣ* разсмотрѣннымъ и Высочайшею властію утвержденнымъ.

418. 189 (по Прод. 1906 г.). Общая роспись сборовъ и расходовъ по земскимъ повинностямъ новаго трехлѣтія, табели и приложенія къ нимъ (ст. 185—188), съ подлинными представленіями Губернскихъ Распорядительныхъ Комитетовъ и съ перепискою по онымъ Министерствъ и Главныхъ Управленій съ Министерствомъ Финансовъ, вносятся на разсмотрѣніе *законодательнымъ порядкомъ*.

419. *Примѣчаніе.* Министръ Финансовъ обязанъ представлять при смѣтахъ земскихъ повинностей на слѣдующее трехлѣтіе, сверхъ приложеній, указанныхъ въ сей (189) статьѣ, особыя отчетныя вѣдомости расходамъ, выполненнымъ изъ запасной суммы и изъ остатковъ земскихъ сборовъ (ст. 171, прим. 1).

420. 190 (по Прод. 1906 г.). По окончательномъ *въ законодательномъ порядкѣ* разсмотрѣніи и одобреніи или исправленіи общая

роспись денежныхъ сборовъ и расходовъ на губернскія повинности, а также на частныя дворянскія повинности (тамъ, гдѣ смѣты сихъ послѣднихъ утверждаются *законодательнымъ порядкомъ*), *восходитъ на Высочайшее усмотрѣніе, съ приложеніемъ табелей* (ст. 185 и 186) [1]), на коихъ оная основана.

421. 192 (по Прод. 1906 г.). Министерство Финансовъ распоряжается, чтобы, вмѣстѣ съ указами Сената и выписками изъ общей росписи о денежныхъ земскихъ повинностяхъ, были получены на мѣстахъ, чрезъ Губернаторовъ, въ Казенныхъ Палатахъ также выписки изъ подлинныхъ смѣтъ и раскладокъ, съ тѣми исправленіями, какія по заключеніямъ Министерствъ и Главныхъ Управленій и *законодательномъ разсмотрѣніи* состоялись и Высочайше утверждены.

422. 253 (по Прод. 1906 г.). Въ теченіе трехлѣтія, изъ имѣющихся остатковъ, а въ случаѣ неимѣнія таковыхъ, изъ особо назначенной по статьѣ 171 запасной суммы, Министръ Финансовъ, по соглашенію съ подлежащимъ Министромъ, до вѣдомства коего расходъ будетъ относиться, можетъ разрѣшить, по смѣтѣ каждаго разряда повинностей, т. е. губернскихъ и частныхъ дворянскихъ, и по каждой губерніи и области, отпускъ въ распоряженіе Губернскаго Распорядительнаго Комитета до двадцати тысячъ рублей ежегодно, но лишь на такія сверхсмѣтныя, вошедшія въ дѣйствующую смѣту, потребности, которыхъ размѣръ, при составленіи, по какимъ либо обстоятельствамъ, не могъ быть предвидѣнъ или съ точностію опредѣленъ, а также на удовлетвореніе такихъ новыхъ потребностей, кои, по тѣмъ же обстоятельствамъ, не внесены въ смѣту, но поименованы въ раздѣлѣ II сего Устава, и если всѣ сіи потребности подлежатъ неотложному выполненію. Когда же на расходы подобнаго рода, по смѣтѣ какого либо разряда повинностей, т. е. губернскихъ и частныхъ дворянскихъ, будетъ признано необходимымъ употребить, въ теченіе одного года, болѣе двадцати тысячъ рублей, то къ отпуску суммы приступается не иначе, какъ по разсмотрѣніи и утвержденіи предположенія о семъ *въ законодательномъ порядкѣ*.

---

[1]) Табель потребностей, принадлежащихъ къ разряду мѣстныхъ каждой губерніи повинностей (ст. 185), и табель о частныхъ дворянскихъ повинностяхъ (ст. 186).

423. 268. Въ тѣхъ случаяхъ, когда Земскими Собраніями усмотрѣна будетъ необходимость обращенія вновь въ натуральныя повинностей, переложенныхъ, по предшествовавшимъ постановленіямъ Собраній, на денежный сборъ, Собраніямъ симъ предоставляется вносить ходатайства свои о томъ, съ подробнымъ изложеніемъ основаній, чрезъ Министерство Внутреннихъ Дѣлъ, на разрѣшеніе *въ законодательномъ порядкѣ*. Ходатайства объ обращеніи на семъ основаніи къ исполненію въ натурѣ повинностей, отправляемыхъ общими силами губерніи, допускаются, по постановленіямъ Губернскихъ Земскихъ Собраній, не иначе, какъ по истребованіи ими предварительныхъ заключеній Уѣздныхъ Земскихъ Собраній, и въ такомъ только случаѣ, когда болѣе половины всѣхъ Уѣздныхъ Собраній въ губерніи одобрятъ эту мѣру.

424. *Примѣчаніе.* Въ мѣстностяхъ, объявленныхъ состоящими на военномъ положеніи, Земскимъ Собраніямъ предоставляется переведенныя на денежный земскій сборъ повинности, имѣющія предметомъ удовлетвореніе воинскихъ потребностей, въ случаяхъ настоятельной необходимости, обращать въ натуральныя—на время состоянія мѣстностей на военномъ положеніи,—не стѣсняясь порядкомъ, указаннымъ въ сей (268) статьѣ, и постановляя опредѣленія по сему предмету простымъ большинствомъ голосовъ.

425. 286 (по Прод. 1906 г.). Никакая въ губерніи натуральная повинность не можетъ быть обращаема въ денежную безъ положительно изъявленнаго на то желанія обывателей, отправляющихъ ее натурою. Но и въ семъ случаѣ предположеніе объ обращеніи сей повинности изъ натуральной въ денежную и о средствахъ къ тому должно быть: 1) предварительно разсмотрѣно и одобрено въ Губернскомъ Распорядительномъ Комитетѣ, со внесеніемъ нужныхъ на то расходовъ въ смѣту и съ составленіемъ проекта раскладки ихъ; 2) разсмотрѣно и утверждено *законодательнымъ порядкомъ*. Если сіе желаніе обывателей будетъ изъявлено послѣ утвержденія общихъ, на трехлѣтіе, смѣты и раскладки, то губернское начальство, порядкомъ, въ сей статьѣ означеннымъ, составивъ особую на то смѣту и засимъ раскладку необходимой суммы, представляетъ ее Министрамъ Внутреннихъ Дѣлъ и Финансовъ, для разсмотрѣнія и утвержденія на основаніи статьи 189 (по Прод.) *въ законодательномъ порядкѣ*. Дотолѣ никакіе сборы, ни под-

ряды или добровольныя складки, ниже иные, подъ какимъ либо видомъ или наименованіемъ, сборы не могутъ быть допускаемы взамѣнъ отправляемой, по обыкновеннымъ правиламъ, натурою повинности. Сіе, однакожъ, не относится къ тѣмъ частнымъ случаямъ, когда кто либо изъ обязанныхъ натуральною повинностію добровольно и самъ собою договорится съ другимъ о исправленіи оной вмѣсто него за условленное денежное или иное вознагражденіе.

426. 412 (по Прод. 1906 г.). Составленный изъ областныхъ смѣтъ проектъ общей по сему [1]) краю смѣты земскихъ повинностей обсуждается Совѣтомъ Туркестанскаго Генералъ-Губернатора и, по исправленіи, препровождается послѣднимъ не позднѣе 1 Сентября къ Министру Финансовъ для внесенія на разсмотрѣніе *законодательнымъ порядкомъ*, и къ Военному Министру—для свѣдѣнія.

427. 482[1] (по Прод. 1906 г.). Военному Министру, по соглашенію съ Министрами Внутреннихъ Дѣлъ и Финансовъ и Государственнымъ Контролеромъ и по предварительномъ обсужденіи въ комиссіи по преобразованію воинской квартирной повинности, предоставляется опредѣлять, какіе изъ установленныхъ закономъ квартирныхъ окладовъ слѣдуетъ уплачивать за наемъ помѣщеній для формируемыхъ, по случаю военнаго времени, новыхъ воинскихъ частей, управленій и заведеній, для коихъ закономъ не установлено квартирныхъ окладовъ (ср. ст. 479, прил. V, прим. 9, по Прод.), съ тѣмъ, чтобы: 1) Военный Министръ представлялъ на утвержденіе *въ законодательномъ порядкѣ* свои по сему предмету распоряженія, не задерживая приведенія ихъ въ исполненіе; 2) . . . .

Уставъ о Прямыхъ Налогахъ.

428. 6. Общая сумма налога съ каждой губерніи опредѣляется, съ утвержденія Министра Финансовъ, помноженіемъ общаго числа десятинъ подлежащей обложенію земли на средній по губерніи окладъ налога съ десятины удобной земли и лѣса, означенный въ росписаніи, утверждаемомъ *въ законодательномъ порядкѣ*.

[1]) Туркестанскому.

429. 40. Земли [1]), орошаемыя исключительно атмосферною влагою (такъ называемыя лялми или богарныя), и необработываемыя земли облагаются государственнымъ поземельнымъ налогомъ въ размѣрѣ установленныхъ *въ законодательномъ порядкѣ* подесятинныхъ окладовъ.

430. 55. Росписаніе среднихъ подесятинныхъ окладовъ государственнаго поземельнаго налога для губерній и областей Закавказья, а также для Терской и Кубанской областей, утверждается *законодательнымъ порядкомъ* на трехлѣтній срокъ; общая же сумма сего налога по каждой губерніи и области опредѣляется, съ утвержденія Министра Финансовъ, помноженіемъ числа десятинъ подлежащей обложенію земли на средній по губерніи или области окладъ налога съ десятины.

431. 85. Налогъ на недвижимыя имущества опредѣляется на каждый годъ *законодательною властію* въ общей суммѣ для каждой губерніи или области; раскладка суммы, назначенной съ губерніи или области, между городами предоставляется указаннымъ въ статьяхъ 86 и 87 учрежденіямъ, а раскладка въ городахъ между владѣльцами имуществъ производится городскимъ общественнымъ управленіемъ.

432. 150. Общая перепись землевладѣній [2]) производится черезъ каждыя пять лѣтъ, но дѣленіе землевладѣній на разряды относительно платежа подымной подати, а равно размѣры основной и добавочной подати для каждаго разряда опредѣляются особыми росписаніями, издаваемыми *законодательнымъ порядкомъ*, независимо отъ установленнаго пятилѣтняго срока производства общей переписи.

433. 151. Обложеніе строеній подымною податью производится на основаніи описей и страховыхъ вѣдомостей, составляемыхъ по распоряженію правительства порядкомъ и въ сроки, установляемые *законодательнымъ путемъ*.

434. 321. Окладъ оброчной подати [3]) установляется и измѣняется *законодательнымъ порядкомъ*.

---

[1]) Въ областяхъ Сыръ-Дарьинской, Ферганской и Самаркандской.

[2]) Въ губерніяхъ Царства Польскаго.

[3]) Въ областяхъ Уральской и Тургайской.

435. 324 (по Прод. 1906 г.). Средніе подесятинные оклады государственной оброчной подати съ осѣдлаго населенія Акмолинской, Семипалатинской и Семирѣченской областей устанавливаются по каждой области на трехлѣтній срокъ *законодательнымъ порядкомъ*; общая же сумма этой подати по каждой области опредѣляется, съ утвержденія Министра Финансовъ, помноженіемъ числа десятинъ подлежащей обложенію земли на средній по области окладъ подати съ десятины или половину сего оклада для земель полульготныхъ.

436. 344. Суммы государственной оброчной подати съ каждой изъ входящихъ въ составъ Закавказья губерній и областей, а также съ Терской и Кубанской областей, установляются *законодательнымъ порядкомъ* на трехлѣтній срокъ.

437. 368. Основной промысловый налогъ уплачивается посредствомъ выборки промысловыхъ свидѣтельствъ всѣми означенными въ статьѣ 366 предпріятіями и занятіями, за исключеніемъ указанныхъ въ статьяхъ 371 и 372. Для опредѣленія размѣра налога мѣстности Имперіи раздѣляются на классы, сообразно степени развитія въ нихъ торговли и промышленности, а торговыя и промышленныя предпріятія и личныя промысловыя занятія распредѣляются на разряды. Раздѣленіе мѣстностей Имперіи на классы, разряды предпріятій и занятій, а также размѣръ окладовъ основнаго промысловаго налога установляются росписаніями и вѣдомостями, при семъ приложенными. Росписанія и вѣдомости сіи подлежатъ пересмотру *законодательнымъ порядкомъ*, чрезъ каждыя пять лѣтъ.

438. *Примѣчаніе* (по Прод. 1906 г.). Срокъ дѣйствія установленныхъ статьею 368 росписаній и вѣдомостей продленъ впредь до утвержденія *въ законодательномъ порядкѣ* измѣненій и дополненій дѣйствующаго Положенія о государственномъ промысловомъ налогѣ.

439. 487. Общая на Имперію сумма раскладочнаго сбора назначается на каждые три года *въ законодательномъ порядкѣ*.

440. *Примѣчаніе.* Сумма раскладочнаго сбора по Имперіи для золото-и платино-промышленныхъ предпріятій установляется ежегодно *въ законодательномъ порядкѣ*, отдѣльно отъ суммы озна-

ченнаго сбора для прочихъ торговыхъ и промышленныхъ предпріятій, подлежащихъ сбору. Назначенная къ поступленію въ теченіе года общая сумма раскладочнаго сбора уменьшается соотвѣтственно причитающейся съ означенныхъ въ примѣчаніи къ статьѣ 370 золото- и платино-промышленныхъ предпріятій долѣ раскладочнаго сбора.

441. 559. На возмѣщеніе расходовъ по надзору за страхованіемъ взимается въ пользу казны особый сборъ съ общей суммы страховыхъ премій какъ частныхъ страховыхъ обществъ и обществъ взаимнаго страхованія въ городахъ (Пол. Взаим. Страх., ст. 130), такъ и по взаимному губернскому страхованію (ст. 86 того же Пол.). Размѣръ означеннаго сбора опредѣляется *въ законодательномъ порядкѣ* на каждые три года.

442. *Примѣчаніе 1.* Относительно платежа казенныхъ сборовъ къ взаимному страхованію судовъ населенія Архангельской губерніи примѣняются правила, установленныя сей (559) статьею для обязательнаго взаимнаго страхованія.

443. 745. Росписаніе городовъ и поселеній по классамъ для взиманія государственнаго квартирнаго налога и вѣдомость окладовъ сего налога утверждаются *законодательнымъ порядкомъ*.

Уставы объ Акцизныхъ Сборахъ.

444. 112 (по Прод. 1906 г.). Размѣръ акциза и патентнаго сбора назначается, по представленію Министра Финансовъ, *въ законодательномъ порядкѣ*.

445. 567. Низшій и высшій размѣры цѣнъ вина, спирта и водочныхъ издѣлій опредѣляются *законодательнымъ порядкомъ*.

446. *Дополненіе* (по Прод. 1906 г.). Измѣненія низшаго и высшаго размѣровъ цѣнъ вина, спирта и водочныхъ издѣлій для операціи казенной продажи питей вступаютъ въ силу не ранѣе шести мѣсяцевъ со дня распубликованія во всеобщее свѣдѣніе узаконенія объ означенныхъ измѣненіяхъ.

447. 948. Патентный сборъ взимается въ размѣрѣ пяти рублей за каждую тысячу пудовъ добываемаго на заводѣ сахара. Взиманіе акциза производится съ каждаго пуда готоваго сахара въ размѣрѣ, опредѣляемомъ *въ законодательномъ порядкѣ*.

448. *Примѣчаніе.* Взиманіе акциза съ сахара производится въ размѣрѣ одного рубля семидесяти пяти копѣекъ съ пуда. Въ случаѣ необходимости возвышенія установленнаго акциза съ сахара, *законъ* о томъ имѣетъ быть изданъ съ такимъ разсчетомъ времени, чтобы онъ могъ быть введенъ въ дѣйствіе не ранѣе, какъ по прошествіи двухъ періодовъ сахароваренія, считая и текущій, если только онъ былъ обнародованъ не позже Января того года, который предшествуетъ году вступленія его въ силу.

449. 1010 (по Прод. 1906 г.). Размѣръ акциза съ освѣтительныхъ нефтяныхъ маслъ и прочихъ продуктовъ перегонки или химической и всякой иной обработки нефти установляется *въ законодательномъ порядкѣ.*

450. 1036. Размѣръ акциза съ зажигательныхъ спичекъ, а также патентнаго сбора со спичечныхъ фабрикъ установляется *въ законодательномъ порядкѣ.*

Уставъ Горный.

451. 2051, *примѣчаніе 2* (по Прод. 1906 г.). Съ золотыхъ и платиновыхъ пріисковъ, находящихся на земляхъ поссессіонныхъ заводовъ, установленъ особый сборъ, общая сумма коего назначается ежегодно *въ законодательномъ порядкѣ.* Распредѣленіе этой суммы между отдѣльными пріисками производится состоящимъ при Министерствѣ Финансовъ Особымъ по промысловому налогу Присутствіемъ пропорціонально стоимости золота и платины, добытыхъ на каждомъ пріискѣ въ теченіе года, за который сборъ взимается.

Законы о Состояніяхъ.

452. 1, *примѣчаніе.* Въ цѣляхъ привести въ извѣстность численность, составъ и мѣстное распредѣленіе населенія Имперіи производится отъ времени до времени всеобщая перепись, на основаніи особаго положенія, издаваемаго *законодательнымъ порядкомъ.* Всеобщей переписи подлежатъ всѣ жители Имперіи, обоего пола, всякаго возраста, состоянія, вѣроисповѣданія и племени, какъ русскіе подданные, такъ и иностранцы. О производствѣ всеобщей переписи объявляется Высочайшимъ указомъ, съ обозначеніемъ въ немъ одного для всей Имперіи дня, къ которому перепись пріурочивается.

Законы Гражданскіе.

453. 934. Дарованіе кому либо отъ Императорскаго Величества Именнымъ Высочайшимъ указомъ недвижимаго имущества въ полную или ограниченную собственность называется пожалованіемъ.

454. *Примѣчаніе* (по Прод. 1906 г.). Пожалованіе земель въ видѣ награды за отличіе по гражданской службѣ отмѣнено. Дѣла объ отчужденіи части государственныхъ имуществъ, требующемъ Высочайшаго соизволенія, подлежатъ вѣдѣнію *законодательныхъ учрежденій* (Учр. Гос. Дум., изд. 1906 г., ст. 31, п. 4; 49).—Сіе примѣчаніе относится также къ статьямъ 494, 497, 941 и 961.

455. 961. Въ Сибирскихъ губерніяхъ разрѣшается отводъ земель по Всемилостивѣйшему пожалованію для учрежденія фабричныхъ и промышленныхъ заведеній.—См. выше, ст. 934 (прим.).

456. 2139, *примѣчаніе 2* (по Прод. 1906 г.). Французскія акціонерныя (анонимныя) общества и другія товарищества торговыя, промышленныя и финансовыя, учрежденныя во Франціи и называемыя товариществами съ ограниченною отвѣтственностію, могутъ пользоваться въ Россіи всѣми ихъ правами и въ томъ числѣ правами судебной защиты, сообразуясь съ русскими законами.—Акціонерныя (анонимныя) общества и другія товарищества торговыя, промышленныя или финансовыя, учрежденныя въ Бельгіи съ дозволенія тамошняго правительства, могутъ пользоваться въ Россіи всѣми ихъ правами и въ томъ числѣ правами судебной защиты, сообразуясь съ русскими законами, если подобныя общества и товарищества, законно-учрежденныя въ Россійской Имперіи, будутъ пользоваться одинаковыми правами въ Бельгіи. Министру Иностранныхъ Дѣлъ предоставляется право заключать, по соглашенію съ Министрами Торговли и Промышленности и Финансовъ по принадлежности, такія же условія и съ другими иностранными державами, не испрашивая на сіе каждый разъ особаго разрѣшенія *въ законодательномъ порядкѣ*.

457. 2196 (по Прод. 1906 г.). Разсмотрѣнный и исправленный въ Министерствѣ, по сношенію съ учредителями, проектъ устава компа-

ніи или вносится, обще съ заключеніемъ Министра, въ Совѣтъ Министровъ, когда требуется одно дозволеніе на учрежденіе компаніи, или получаетъ направленіе *въ законодательномъ порядкѣ*, когда испрашиваются сверхъ сего особыя преимущества или исключительная привилегія. Въ послѣднемъ случаѣ Министръ, при представленіи своемъ, присовокупляетъ выписку статей устава, заключающихъ въ себѣ особыя преимущества компаніи, для поднесенія ихъ отдѣльно на Высочайшую конфирмацію (ср. ст. 2131 и прим.).

Уставы Духовныхъ Дѣлъ Иностранныхъ Исповѣданій.

458. 14, *примѣчаніе* (по Прод. 1906 г.). Высочайшимъ указомъ 17 Апрѣля 1905 года постановлено, что для разрѣшенія постройки, возобновленія и ремонта церквей и молитвенныхъ домовъ всѣхъ христіанскихъ исповѣданій необходимо: 1) согласіе духовнаго начальства подлежащаго инославнаго исповѣданія, 2) наличность необходимыхъ денежныхъ средствъ и 3) соблюденіе техническихъ требованій Устава Строительнаго. Изъятія изъ сего общаго правила, если таковыя будутъ признаны для отдѣльныхъ мѣстностей необходимыми, могутъ быть установлены только *въ законодательномъ порядкѣ*.

Уставъ Кредитный.

(Разд. VII, Уставъ Крестьянскаго Поземельнаго Банка).

459. 57. Ссуды выдаются Банкомъ наличными деньгами, на указанные въ особой таблицѣ, издаваемой *законодательнымъ порядкомъ*, сроки, по выбору заемщика.

(Разд. X, о кредитныхъ установленіяхъ частныхъ и общественныхъ).

460. 4 (по Прод. 1906 г.). Въ случаѣ, если будетъ признано полезнымъ допустить, какъ для существующихъ уже, такъ и для вновь учреждаемыхъ частныхъ кредитныхъ установленій, какія либо существенныя отступленія отъ указанныхъ въ статьѣ 3 правилъ, Министру Финансовъ предоставляется входить о семъ съ представленіями *въ законодательномъ порядкѣ*.

Уставъ Путей Сообщенія.

Прил. къ ст. 87¹ (по Прод. 1906 г.).

Правила о взиманіи особыхъ сборовъ на покрытіе расходовъ казны по устройству и содержанію гаваней и затоновъ на внутреннихъ водныхъ путяхъ.

461. 5. Размѣры сборовъ, распредѣленіе грузовъ по разрядамъ сообразно ихъ цѣнности и сроки, на которые сборы устанавливаются, опредѣляются для каждой отдѣльной гавани или затона *въ законодательномъ порядкѣ.*

Уставъ Почтовый.

462. 130, *примѣчаніе* (по Прод. 1906 г.). Министру Внутреннихъ Дѣлъ предоставляется, *впредь до утвержденія въ законодательномъ порядкѣ Почтово-Телеграфнаго Устава*, право дѣлать, по ближайшему его усмотрѣнію, измѣненія въ дѣйствующихъ нынѣ правилахъ, операціяхъ и таксахъ по почтовой и телеграфной частямъ и устанавливать, въ видѣ временной мѣры, новыя почтовыя и телеграфныя правила, операціи и таксы, не вызывающія новыхъ расходовъ казны, причемъ могущіе быть установленными спеціальные сборы по новымъ операціямъ относить, въ мѣрѣ надобности, на удовлетвореніе нуждъ почтово-телеграфной службы, которыя были бы вызваны означенными операціями.— . . .

Уставъ Телеграфный.

463. 7, *примѣчаніе* (по Прод. 1906 г.). Министру Внутреннихъ Дѣлъ предоставляется, *впредь до утвержденія въ законодательномъ порядкѣ Почтово-Телеграфнаго Устава*, право дѣлать, по ближайшему его усмотрѣнію, измѣненія въ дѣйствующихъ правилахъ, операціяхъ и таксахъ по телеграфной части и устанавливать, въ видѣ временной мѣры, новыя телеграфныя правила, операціи и таксы, не вызывающія новыхъ расходовъ казны, причемъ могущіе быть установленными спеціальные сборы по новымъ операціямъ относить, въ мѣрѣ надобности, на удовлетвореніе нуждъ почтово-телеграфной службы, которыя были бы вызваны означенными операціями.

464. 38. Плата за телеграммы взимается по тарифамъ, основанія коихъ установляются: по внутренней корреспонденціи—*законода-*

тельнымъ порядкомъ, а по заграничной—международными конференціями телеграфныхъ управленій.

465. *Примѣчаніе* (по Прод. 1906 г.). Плата за депеши внутренней корреспонденціи слагается: 1) изъ постоянной подепешной платы и 2) изъ платы за каждое слово депеши (пословная плата). Министру Внутреннихъ Дѣлъ предоставляется, въ случаяхъ дѣйствительной необходимости, уменьшать пословную плату для депешъ, обмѣниваемыхъ между отдѣльными пунктами, на слѣдующихъ основаніяхъ: а) тарифъ за депеши, передаваемыя на разстояніи не свыше ста верстъ, можетъ быть понижаемъ, въ мѣрѣ надобности, до одной копѣйки за каждое слово, и б) тарифъ за депеши, передаваемыя на разстояніи двухсотъ верстъ изъ Европейской въ Азіатскую Россію и обратно, можетъ быть понижаемъ до пяти копѣекъ.

Уставъ Строительный.

140, *примѣчаніе 2* (по Прод. 1906 г.). *Того же содержанія, какъ Уст. Ин. Испов. ст. 14, прим. (см. § 458).*

Уставъ Сельскаго Хозяйства.

466. **12²**, *примѣчаніе* (по Прод. 1906 г.). Для существовавшихъ до 26 Мая 1904 года сельскохозяйственныхъ учебныхъ заведеній вѣдомства Главнаго Управленія Землеустройства и Земледѣлія сохранены въ силѣ дѣйствовавшія о нихъ узаконенія, при чемъ Главноуправляющему Землеустройствомъ и Земледѣліемъ предоставлено: 1) въ уставы и штаты тѣхъ изъ означенныхъ заведеній, въ содержаніи которыхъ принимаютъ постоянное участіе земства, общества и частныя лица, вводить, по соглашенію съ ними, необходимыя измѣненія, для согласованія сихъ уставовъ и штатовъ съ Высочайше утвержденными, 26 Мая 1904 года, положеніемъ и росписаніемъ (собр. узак., 1321) и 2) о преобразованіи, на тѣхъ-же основаніяхъ, учебныхъ заведеній, содержаніе коихъ отнесено на счетъ казны, входить, по мѣрѣ надобности, съ особыми представленіями *въ законодательномъ порядкѣ.*

Уставъ о Содержащихся подъ Стражею.

467. **13**, *примѣчаніе 1* (по Прод. 1906 г.). Министру Юстиціи предоставляется, ко времени приведенія арестныхъ домовъ въ каждой изъ губерній: Архангельской, Астраханской, Оренбургской,

Витебской, Могилевской, Минской, Виленской, Ковенской, Гродненской, Кіевской, Подольской, Волынской, Ставропольской и изъ тѣхъ мѣстностей Закавказья, гдѣ введены мировыя судебныя учрежденія, а также въ каждой изъ губерній Варшавскаго генералъ-губернаторства, въ положеніе, при которомъ потребность въ сихъ домахъ окажется удовлетворенною, входить *въ законодательномъ порядкѣ* съ представленіями объ обращеніи на потребности по устройству общихъ мѣстъ заключенія свободныхъ остатковъ отъ штрафныхъ суммъ.

Учрежденіе Судебныхъ Установленій.

468. 14[1] (по Прод. 1906 г.). Въ мѣстностяхъ, въ коихъ Мировые Судьи избираются Земскими Собраніями, число Участковыхъ Мировыхъ Судей опредѣляется *въ законодательномъ порядкѣ*.

469. 40[1] (по Прод. 1906 г.). Въ городахъ С.-Петербургѣ, Москвѣ и Одессѣ Городскимъ Думамъ предоставляется, въ случаѣ надобности, сверхъ Участковыхъ и Почетныхъ Мировыхъ Судей, избирать еще въ нужномъ числѣ Добавочныхъ Мировыхъ Судей. Утвержденіе предположеній Городскихъ Думъ по означенному предмету предоставляется взаимному соглашенію Министровъ Юстиціи и Внутреннихъ Дѣлъ. О вновь учрежденныхъ должностяхъ Добавочныхъ Мировыхъ Судей Министръ Юстиціи предлагаетъ Правительствующему Сенату для надлежащаго опубликованія. Въ мѣстностяхъ, въ коихъ Мировые Судьи избираются Земскими Собраніями, число Добавочныхъ Мировыхъ Судей опредѣляется *въ законодательномъ порядкѣ* (ср. ст. 14[1], прим., по Прод.). Въ мѣстностяхъ, гдѣ Мировые Судьи назначаются отъ Правительства, Добавочные Судьи состоятъ въ тѣхъ округахъ, въ коихъ они опредѣлены по штатамъ. Условія и порядокъ выбора означенныхъ Добавочныхъ Мировыхъ Судей и утвержденіе ихъ въ должности, а равно назначеніе ихъ отъ Правительства, подчиняются общимъ о Мировыхъ Судьяхъ правиламъ.

470. 44 (по Прод. 1908 г.). Въ мѣстностяхъ, въ коихъ Мировые Судьи избираются Земскими Собраніями, Участковый Мировой Судья получаетъ изъ средствъ государственнаго казначейства сумму на его содержаніе, разъѣзды, наемъ письмоводителя и разсыльнаго и на канцелярскіе расходы, въ размѣрѣ, опредѣляемомъ *въ законодательномъ порядкѣ* (ср. ст. 14[1], прим. по сему Прод.),

а въ городахъ С.-Петербургѣ, Москвѣ и Одессѣ—изъ городскихъ доходовъ.

471. 59 (по Прод. 1906 г.). При Съѣздахъ Мировыхъ Судей состоятъ опредѣляемые Предсѣдателями оныхъ Секретари, а въ случаѣ надобности и Помощники Секретарей. Въ мѣстностяхъ, въ коихъ Мировые Судьи избираются Земскими Собраніями, число чиновъ канцелярій Съѣздовъ, оклады содержанія, производимаго симъ чинамъ изъ средствъ государственнаго казначейства, и размѣръ суммъ, отпускаемыхъ изъ того же источника на содержаніе означенныхъ канцелярій, опредѣляются *въ законодательномъ порядкѣ* (ср. ст. 14[1], прим., по Прод.), а въ городахъ С.-Петербургѣ, Москвѣ и Одессѣ на содержаніе Секретарей Съѣздовъ Мировыхъ Судей и Помощниковъ Секретарей сихъ Съѣздовъ, а равно на канцелярскіе расходы, Городскими Думами назначается особая сумма изъ городскихъ доходовъ.

472. 61 (по Прод. 1906 г.). Въ мѣстностяхъ, въ коихъ Мировые Судьи избираются Земскими Собраніями, число Судебныхъ Приставовъ, состоящихъ при Съѣздахъ, и количество содержанія ихъ изъ средствъ государственнаго казначейства опредѣляются *въ законодательномъ порядкѣ* (ср. ст. 14[1], прим., по Прод.), а въ городахъ С.-Петербургѣ, Москвѣ и Одессѣ число сихъ Приставовъ и количество ихъ содержанія изъ городскихъ доходовъ опредѣляются Городскими Думами.

473. 313. За исполненіе служебныхъ дѣйствій назначается, сверхъ того, въ пользу Судебныхъ Приставовъ денежное вознагражденіе, по особой таксѣ, которая, по представленіямъ Судебныхъ Палатъ Министру Юстиціи, утверждается и измѣняется *въ законодательномъ порядкѣ*.

474. 352[2] (по Прод. 1908 г.). Судебные Разсыльные получаютъ жалованье въ размѣрѣ, опредѣленномъ въ росписаніи, приложенномъ къ статьѣ 238 (по сему Прод.), и, сверхъ того, за исполненіе служебныхъ дѣйствій — особое вознагражденіе по таксѣ, утверждаемой *въ законодательномъ порядкѣ*.

475. *Примѣчаніе.* Впредь до утвержденія сей таксы, на всѣ судебные округа Имперіи распространяется такса вознагражденія Судебныхъ Разсыльныхъ, состоящихъ при общихъ судебныхъ

установленіяхъ Варшавскаго округа (Прил. VIII, ч. II), съ тѣмъ, чтобы измѣненія въ ней допускались не иначе, какъ *законодательнымъ порядкомъ*.

476. 388 (по Прод. 1906 г.). Число Присяжныхъ Повѣренныхъ, признаваемое достаточнымъ (ст. 387) въ городахъ уѣздныхъ и губернскихъ и въ столицахъ, опредѣляется въ особой табели, которую Министръ Юстиціи, по представленіямъ Судебныхъ Палатъ, вноситъ, *въ порядкѣ законодательномъ*, на Высочайшее утвержденіе.

477. 396. На каждые три года установляется Министромъ Юстиціи, по представленіямъ Судебныхъ Палатъ и Совѣтовъ Присяжныхъ Повѣренныхъ, особая такса, которая, по утвержденіи ея *въ законодательномъ порядкѣ*, публикуется во всеобщее свѣдѣніе: во 1-хъ, для означенія въ судебныхъ рѣшеніяхъ количества судебныхъ издержекъ, подлежащихъ взысканію съ обвиненнаго по дѣлу, въ пользу противной стороны, за наемъ Повѣреннаго, и во 2-хъ, для опредѣленія количества вознагражденія Повѣренныхъ въ тѣхъ случаяхъ, когда тяжущіеся не заключили съ ними письменныхъ о томъ условій.

Учрежденіе Гражданскаго Управленія Казаковъ.

Прил. къ ст. 747 (прим.) по Прод. 1906 г.

О дополнительныхъ пенсіяхъ генераламъ, штабъ-офицерамъ и гражданскимъ чиновникамъ, получившимъ въ области войска Донскаго земельные участки.

478. 2. *Примѣчаніе.* Какая именно служба и въ какомъ размѣрѣ признается за дѣйствительную и принимается къ зачету въ установленные сроки выслуги на пенсію, опредѣляется правилами, утверждаемыми въ порядкѣ собственно *военнаго законодательства*. **Военный Совѣтъ.**

Сводъ Военныхъ Постановленій.

Кн. I (изд. 3, 1907 г.).

479. 3. Въ Военномъ Министерствѣ сосредоточивается, какъ въ высшей инстанціи, завѣдываніе всѣми отраслями военнаго управленія. Ему подлежатъ: 1) . . . . . .

13) усовершенствованіе военнаго законодательства.

480. 12. По дѣламъ *законодательнымъ*, хозяйственнымъ и инспекторскимъ, состоящимъ въ вѣдѣніи Военнаго Совѣта, Военный Министръ дѣйствуетъ какъ Предсѣдатель сего Совѣта. По дѣламъ *законодательнымъ* военно-судной части, права Военнаго Министра опредѣляются Военно-Судебнымъ Уставомъ. Затѣмъ, по дѣламъ административнымъ и распорядительнымъ, а также по наблюденію за дѣйствіями всѣхъ мѣстъ и лицъ военнаго вѣдомства, степень и предѣлы власти Военнаго Министра опредѣляются общимъ Учрежденіемъ Министерствъ (Св. Зак., т. I, ч. II, изд. 1892 г.).

481. 14. Обязанности Военнаго Министра по дѣламъ Александровскаго Комитета о раненыхъ состоятъ въ представленіи Государю Императору дѣлъ административныхъ и *законодательныхъ*, въ установленномъ порядкѣ подлежащихъ Высочайшему разрѣшенію или утвержденію, и въ объявленіи Комитету Высочайшихъ повелѣній.

482. 62. Военный Совѣтъ есть высшее учрежденіе: 1) для обсужденія всѣхъ возникающихъ по военно-сухопутному вѣдомству *законодательныхъ* дѣлъ; 2) для разсмотрѣнія и рѣшенія важнѣйшихъ хозяйственныхъ дѣлъ; 3) для обсужденія важнѣйшихъ вопросовъ по состоянію войскъ и военныхъ заведеній; 4) для разсмотрѣнія, обсужденія и направленія дѣлъ о производствѣ предварительнаго слѣдствія и преданіи суду, за преступленія по службѣ, высшихъ чиновъ военнаго управленія, означенныхъ въ 566[1] статьѣ Военно-Судебнаго Устава [С. В. П. 1869 г., XXIV (изд. 3), по Прод.]. Ему же принадлежитъ общее вѣдѣніе дѣлами эмеритуры военно-сухопутнаго вѣдомства.

483. *Примѣчаніе 1.* Законодательные вопросы по части военно-судной подлежатъ вѣдѣнію Главнаго Военнаго Суда.

484. 78. Разсмотрѣнію Военнаго Совѣта подлежатъ: 1) всѣ дѣла и предположенія, требующія новаго учрежденія или важныхъ перемѣнъ въ разныхъ частяхъ военно-сухопутнаго управленія; 2) случаи, требующіе исправленія, дополненія, поясненія или отмѣны *законовъ*; 3) штаты и табели; 4) финансовыя смѣты доходовъ и расходовъ по всему военному вѣдомству; 5) требованіе сверхсмѣтныхъ и авансовыхъ кредитовъ; 6) предположенія о способахъ и

мѣрахъ къ исполненію смѣтныхъ назначеній; 7) важнѣйшія дѣла по военному и гражданскому управленію казачьими войсками; 8) . . . 9) . . . 10) дѣла о пріобрѣтеніи недвижимаго имущества въ военное вѣдомство и объ отчужденіи такового изъ онаго; 11) . . .

485. 79. Изъ дѣлъ, въ предшествующей (78) статьѣ перечисленныхъ, разсматриваются въ Общемъ Собраніи Военнаго Совѣта: 1) всѣ дѣла по *законодательной* части; 2) изъ дѣлъ по хозяйственной части: а) финансовыя смѣты; б) требованія сверхсмѣтныхъ кредитовъ, по коимъ должны быть вносимы представленія въ высшія государственныя установленія; в) требованія авансовъ; г) планы постоянныхъ заготовленій и утвержденіе долгосрочныхъ подрядовъ; д) общее по всему инженерному вѣдомству предположеніе о новыхъ постройкахъ и капитальныхъ перестройкахъ; е) важнѣйшіе вопросы по хозяйству казачьихъ войскъ; ж) дѣла по пріобрѣтенію въ военное вѣдомство недвижимаго имущества на сумму свыше 3.000 рублей и по отчужденію казеннаго недвижимаго имущества на всякую сумму; з) отчеты въ денежныхъ и вещевыхъ капиталахъ и годовой отчетъ по эмеритальной кассѣ военно-сухопутнаго вѣдомства; 3) вопросы, возбуждаемые Членами Военнаго Совѣта по отчетамъ объ инспектированіи войскъ и военныхъ заведеній.

Всѣ прочія дѣла разсматриваются и разрѣшаются въ Частныхъ Присутствіяхъ Военнаго Совѣта, въ предѣлахъ власти, вообще Совѣту предоставленной [1]).

486. 80. При разсмотрѣніи дѣлъ, относящихся до *военнаго законодательства* и до *гражданскаго законодательства казачьихъ* войскъ, Военный Совѣтъ наблюдаетъ, чтобы новые законы, уставы и положенія соотвѣтствовали главной цѣли — благоустройству

[1]) Правами Частнаго Присутствія Военнаго Совѣта пользуется также Общее Присутствіе временной при Военномъ Совѣтѣ Коммисіи по устройству казармъ, по предметамъ, входящимъ въ кругъ вѣдѣнія Коммисіи. «Случаи, превышающіе сіи права, вносятся на разсмотрѣніе Военнаго Совѣта въ Общемъ его Собраніи; но дѣла, касающіяся измѣненій спеціальнаго законодательства по постройкѣ казармъ на счетъ казарменнаго капитала и требованія денежныхъ кредитовъ на постройку казармъ,—не переносятся въ Военный Совѣтъ и получаютъ дальнѣйшее движеніе прямо по рѣшеніямъ Общаго Присутствія Коммисіи». (Кн. I, ст. 62, прим. 2, прил.: ст. 9).

управленія и потребностямъ службы и притомъ были издаваемы не иначе, какъ по точному удостовѣренію въ недостаткѣ или неудобствахъ прежняго закона или учрежденія. Если предполагаемая мѣра имѣетъ связь съ управленіями другихъ вѣдомствъ, то она должна быть представляема на утвержденіе не иначе, какъ по предварительному съ ними соглашенію. Сверхъ сего, Военный Совѣтъ наблюдаетъ, чтобы военныя законоположенія, удовлетворяя требованіямъ военной службы, согласовались съ общимъ государственнымъ законодательствомъ (ср. Св. Зак., т. I, ч. 1, Осн. Государств. Зак., изд. 1906 г., ст. 96).

487. 86. Военный Совѣтъ пользуется слѣдующими правами: 1) . . . . . 6) Разрѣшаетъ требованіе сверхсмѣтныхъ ассигнованій, не подлежащихъ разрѣшенію высшихъ государственныхъ установленій . . . . . 19) По дѣламъ казачьихъ войскъ — разрѣшаетъ: а) . . . . . в) недоразумѣнія, возникающія при утвержденіи проектовъ земельныхъ надѣловъ на казачьихъ территоріяхъ и плановъ на окружныя станицы, горныя поселенія и т. п. . . . . д) обмѣнъ земли въ случаяхъ, касающихся постороннихъ вѣдомствъ, частныхъ лицъ и обществъ . . . . . 23) Утверждаетъ собственною властью какъ вновь представляемые проекты положеній о ссудныхъ капиталахъ различныхъ учрежденій военнаго вѣдомства, такъ и тѣ измѣненія въ подобныхъ положеніяхъ, которыя, по обстоятельствамъ дѣла, признаны будутъ необходимыми . . . . . .

488. 87 (по Прод. 1907 г.). Военный Совѣтъ представляетъ непосредственно на Высочайшее благоусмотрѣніе: 1) по части военнаго законодательства—всѣ дополненія и поясненія законовъ или мѣры усовершенствованія законодательства, собственно до военнаго вѣдомства относящіяся, когда они не имѣютъ никакой связи съ прочими частями государственнаго управленія, или когда и входятъ въ составъ какого-либо общаго государственнаго управленія, но относятся исключительно до части искусственной или технической, а также тѣ штатныя по военному вѣдомству измѣненія, относительно коихъ, по сдѣланномъ сношеніи, не встрѣчалось возраженій со стороны Министерства Финансовъ и Государственнаго Контроля; 2) по устройству военнаго хозяйства и по прочимъ предметамъ—всѣ тѣ дѣла, рѣшеніе коихъ превышаетъ власть, Совѣту

присвоенную; 3) по всѣмъ, вообще, предметамъ — тѣ дѣла, по коимъ въ Совѣтѣ послѣдуетъ совершенное разногласіе въ мнѣніяхъ, такъ что ни на одной сторонѣ не будетъ большинства голосовъ.

489. *Примѣчаніе.* Постановленія по строевой, технической и хозяйственнымъ частямъ, а равно проекты положеній и наказовъ учрежденіямъ и должностнымъ лицамъ военнаго вѣдомства, по разсмотрѣніи Военнымъ Совѣтомъ, непосредственно представляются Государю Императору лишь въ случаяхъ и при условіяхъ, указанныхъ въ статьѣ 96 Основн. Госуд. Зак. (Свод. Зак., т. I, ч. I, разд. I) изд. 1906 г.

490. 89. Дѣла по части *законодательства*, имѣющія связь съ прочими частями государственнаго управленія, и всѣ, вообще, законодательныя дѣла по гражданскому управленію казачьихъ войскъ, по разсмотрѣніи ихъ въ Военномъ Совѣтѣ, вносятся въ высшія государственныя установленія, по принадлежности.

491. 90. Изъ дѣлъ, относящихся до *военнаго законодательства* или до управленія хозяйственной части Военнаго Министерства, подлежащихъ непосредственному вѣдѣнію Военнаго Совѣта, поступаютъ въ Совѣтъ Министровъ: 1) всѣ дѣла, предполагающія новый распорядокъ или дополненіе правилъ, по гражданскому управленію дѣйствующихъ, также ограниченіе, распространеніе или отмѣну мѣръ, прежде по сему управленію принятыхъ и Высочайшею властью утвержденныхъ; 2) дѣла, по коимъ нужны общія соображенія или содѣйствіе разныхъ Министерствъ.

492. *Примѣчаніе* (по Прод. 1907 г.). Дѣла, относящіяся до штатныхъ по военному вѣдомству измѣненій, поступаютъ въ Совѣтъ Министровъ лишь въ томъ случаѣ, когда по нимъ не было сдѣлано сношеній съ финансовымъ или контрольнымъ вѣдомствами, или сношенія эти вызвали вѣдомственное разногласіе.

493. 107. По дѣламъ, рѣшаемымъ окончательно Военнымъ Совѣтомъ, а также по дѣламъ, подлежащимъ разсмотрѣнію высшихъ учрежденій, въ журналахъ Совѣта заключенія его излагаются со всею подробностью, сущность же самаго ходатайства, гдѣ это нужно, прописывается въ краткихъ только словахъ. Въ журналахъ, представляемыхъ на Высочайшее благоусмотрѣніе, излагаются обстоятельства дѣла по возможности кратко, но ясно, а заключеніе Совѣта—со всею подробностью. Журналы подписываются. . . . .

494. 108. Военный Совѣтъ не имѣетъ прямыхъ сношеній съ высшими государственными учрежденіями и лицами, а производятся оныя чрезъ Военнаго Министра.

495. 162. На обязанность Законодательнаго Отдѣла Канцеляріи Военнаго Министерства возлагается: 1) предварительное разсмотрѣніе всѣхъ *законодательныхъ дѣлъ* Военнаго Министерства, поступающихъ въ Военный Совѣтъ, приготовленіе ихъ къ докладу и самый докладъ, и 2) веденіе переписки по вопросамъ и недоразумѣніямъ, встрѣчаемымъ Главными Управленіями при примѣненіи дѣйствующихъ постановленій.

Кн. XXIV (изд. 3-е, 1907 г.).

Главный военный судъ.

496. 73. Если при рѣшеніи дѣла судомъ обнаружена неполнота закона и военный прокуроръ признаетъ необходимымъ возбудить законодательный вопросъ, то, независимо отъ рѣшенія дѣла судомъ на основаніи существующаго закона, доноситъ о замѣченной неполнотѣ закона Главному Военному Прокурору, отъ коего зависитъ представить возбужденный вопросъ, съ разрѣшенія Военнаго Министра, въ Главный Военный Судъ.

497. 1023. Вѣдомству Главнаго Военнаго Суда подлежатъ: 1) . . . 5) обсужденіе *законодательныхъ* вопросовъ, относящихся до военно-судной части и до законовъ о наказаніяхъ и взысканіяхъ, 6) . . . .

Порядокъ разсмотрѣнія законодательныхъ вопросовъ.

498. 1075. Главный Военный Судъ, разрѣшая всѣ подлежащія вѣдѣнію его дѣла на основаніи существующихъ законовъ (ст. 221 и 222), ни въ какомъ случаѣ самъ не возбуждаетъ вопросовъ *законодательныхъ*, а входитъ въ обсужденіе лишь тѣхъ, кои вносятся на его разсмотрѣніе Главнымъ Военнымъ Прокуроромъ.

499. 1076. Право возбужденія *законодательныхъ* вопросовъ принадлежитъ Военному Министру, какъ по представленіямъ военныхъ прокуроровъ, въ порядкѣ, указанномъ въ статьѣ 73 сего Устава, такъ равно и по собственному его усмотрѣнію, или по непосредственному представленію Главнаго Военнаго Прокурора.

500. 1077. *Законодательные* вопросы вносятся въ Главный Военный Судъ Главнымъ Военнымъ Прокуроромъ въ видѣ записокъ, въ которыхъ излагается подробно: 1) случай, по которому возникъ вопросъ и признается необходимымъ дополнить, пояснить и измѣнить дѣйствующій законъ, или же сдѣлать новое постановленіе; 2) относящійся къ сему случаю или состоящіе съ онымъ въ связи существующіе законы, и 3) заключеніе о томъ, что предлагается вновь постановить.

501. 1078. Засѣданія Главнаго Военнаго Суда для обсужденія *законодательныхъ* вопросовъ должны состоять изъ всѣхъ наличныхъ членовъ, въ присутствіи Главнаго Военнаго Прокурора, и происходятъ въ назначенное Предсѣдателемъ время при закрытыхъ дверяхъ.

502. 1079. Докладъ производится устно однимъ изъ постоянныхъ членовъ, по назначенію Предсѣдателя, а внесенная записка сообщается всѣмъ членамъ столь заблаговременно, чтобы они могли ознакомиться съ дѣломъ до дня, назначеннаго для слушанія его.

503. 1080. Послѣ доклада Предсѣдатель приглашаетъ членовъ къ обсужденію вопроса, при чемъ, если признаетъ нужнымъ, то располагаетъ обсужденіе по отдѣльнымъ вопросамъ сообразно существу предмета.

504. 1081. По надлежащемъ разъясненіи предмета Главный Военный Прокуроръ излагаетъ окончательное свое заключеніе, затѣмъ Предсѣдатель приступаетъ къ собиранію голосовъ, начиная съ младшаго члена и объявляя собственное мнѣніе послѣ всѣхъ.

505. 1082. Если не послѣдуетъ единогласнаго заключенія, то оно постановляется по большинству голосовъ; при раздѣленіи же голосовъ поровну принимается то мнѣніе, съ которымъ согласится Предсѣдатель.

При этомъ соблюдается слѣдующій порядокъ:

1) въ протоколѣ засѣданія излагаются мнѣнія, какъ большинства, такъ и меньшинства, при чемъ каждый изъ членовъ можетъ подать особое письменное мнѣніе;

2) особыя мнѣнія доставляются на имя Предсѣдателя не позже дня, предшествующаго назначенному Предсѣдателемъ для подписанія протокола;

3) особое мнѣніе прочитывается въ слѣдующемъ засѣданіи послѣ проекта протокола, къ коему оно относится, но прежде его подписанія;

4) по прочтеніи особаго мнѣнія Предсѣдатель предлагаетъ вопросъ, признается ли нужнымъ обратиться къ новому о дѣлѣ сужденію;

5) если большинство голосовъ отзовется утвердительно, то открывается новое совѣщаніе и проектъ протокола измѣняется или дополняется тѣмъ, что снова будетъ постановлено, и

6) если напротивъ большинство голосовъ отзовется отрицательно, то каждому члену, который пожелалъ бы присоединиться къ особому мнѣнію, сіе предоставляется, не стѣсняясь прежде объявленнымъ заключеніемъ; но самый протоколъ предшедшаго засѣданія дополняется только тѣмъ, что по выслушаніи особаго мнѣнія не признано надобности приступить къ новому о дѣлѣ сужденію, а столько-то членовъ согласились съ тѣмъ мнѣніемъ. Особое мнѣніе пріобщается къ протоколу. Засимъ никакое уже новое мнѣніе по предмету бывшаго сужденія не пріемлется.

506. 1083. На основаніи состоявшагося единогласно или по большинству голосовъ заключенія изготовляется всеподданнѣйшій докладъ, который подписывается Предсѣдателемъ и всѣми членами, участвовавшими въ сужденіи дѣла, а затѣмъ и Главнымъ Военнымъ Прокуроромъ. Докладъ сей представляется Главнымъ Военнымъ Прокуроромъ Военному Министру, который подноситъ докладъ съ заключеніемъ своимъ на Высочайшее усмотрѣніе.

507. 1084. Если заключеніе послѣдовало не единогласно, то излагаются въ докладѣ послѣдовавшія мнѣнія и сверхъ того пріобщаются къ оному особыя мнѣнія членовъ, если таковыя были поданы (п. 1 ст. 1082).

508. 1085. *Законодательные* вопросы по предметамъ, могущимъ относиться въ ихъ примѣненіи не до одного военно-сухопутнаго, но и морского вѣдомствъ, разсматриваются въ Соединенномъ Со-

браніи Главныхъ Военнаго и Военно-Морского Судовъ, съ соблюденіемъ правила, установленнаго въ 1077 статьѣ сего Устава, причемъ должность Главнаго Прокурора исполняется Военнымъ или Военно-Морскимъ Главнымъ Прокуроромъ, смотря по тому, въ военномъ или морскомъ вѣдомствѣ возникъ *законодательный* вопросъ, а другой Главный Прокуроръ участвуетъ при обсужденіи дѣла въ качествѣ члена Соединеннаго Собранія.

509. 1086. Предсѣдательство въ Соединенномъ Собраніи принадлежитъ старшему изъ Предсѣдателей Главныхъ Военнаго или Военно-Морского Судовъ.

510. 1087. *Законодательные* вопросы разсматриваются и разрѣшаются въ Соединенномъ Собраніи на томъ же основаніи, какъ выше постановлено въ статьяхъ 1078—1084, но съ соблюденіемъ слѣдующихъ правилъ: 1) всеподданнѣйшій докладъ повергается на Высочайшее усмотрѣніе Генералъ-Адмираломъ, если законодательный вопросъ возникъ въ морскомъ вѣдомствѣ, а если возбужденъ оный въ военно-сухопутномъ, то Военнымъ Министромъ, и 2) прежде представленія всеподданнѣйшаго доклада на Высочайшее воззрѣніе сообщается оный на предварительное разсмотрѣніе Генералъ-Адмирала, если докладъ дѣла принадлежитъ Военному Министру, а если всеподданнѣйшій докладъ представляется Генералъ-Адмираломъ, то сообщается оный на предварительное разсмотрѣніе Военнаго Министра. Подлинный отзывъ Генералъ-Адмирала или Военнаго Министра пріобщается ко всеподданнѣйшему докладу Соединеннаго Собранія.

Примѣчаніе (по Прод. 1907 г.). Должность Управляющаго Морскимъ Министерствомъ переименована въ должность Морского Министра, которому предоставлены права Главнаго Начальника флота и морского вѣдомства. — Примѣчаніе это относится также къ статьямъ 1088 и 1089.

511. 1088. По воспослѣдованіи Высочайшаго на всеподданнѣйшемъ докладѣ разрѣшенія, копія съ онаго передается немедленно для исполненія изъ Военнаго въ Морское, а изъ Морского въ Военное Министерство, смотря по тому, повергается ли докладъ на Высочайшее усмотрѣніе Генералъ-Адмираломъ или Военнымъ Министромъ.—См. выше, прим. къ ст. 1087.

512. 1089. Вопросы *законодательные*, имѣющіе связь съ общими въ государствѣ законами или касающіеся не исключительно однихъ военно-сухопутнаго и морского вѣдомствъ, подлежатъ обсужденію по правиламъ, изъясненнымъ въ предыдущихъ статьяхъ, но по заключенію, какое послѣдуетъ въ Главномъ Военномъ Судѣ, или въ Соединенномъ Собраніи, не составляется всеподданнѣйшаго доклада, а копія протокола представляется Главнымъ Военнымъ или Военно-Морскимъ Прокуроромъ, по принадлежности, Генералъ-Адмиралу или Военному Министру, для дальнѣйшаго направленія дѣла въ законодательномъ порядкѣ по обще-установленнымъ правиламъ. — См. выше, прим. къ ст. 1087.

Сводъ Морскихъ Постановленій.

Кн. I, ч. I (изд. 1901 г.).

513. 4 (по Прод. 1907 г.). Морскому Министру принадлежитъ право распространять на флотъ и морское вѣдомство дѣйствіе объявляемыхъ по военно-сухопутному вѣдомству Высочайшихъ повелѣній по предметамъ, не требующимъ одобренія *Государственнаго Совѣта* и Государственной Думы.

514. 243 (по Прод. 1907 г.). 1) Разсмотрѣнію Адмиралтействъ-Совѣта подлежатъ:

Адмиралтействъ-Совѣтъ.

1) Проекты *узаконеній*, штатовъ и табелей по морскому вѣдомству, за исключеніемъ тѣхъ, которые подлежатъ вѣдѣнію главнаго военно-морскаго суда.

Примѣчаніе. Законодательные вопросы по военно-морской судной части, касающіеся измѣненія штатовъ или назначенія новыхъ расходовъ изъ казны, разсматриваются Адмиралтействъ-Совѣтомъ.

2) Программы новаго судостроенія, какъ по отношенію къ числу, типу и вооруженію судовъ, такъ и относительно послѣдовательности и сроковъ постройки, а также предположенія о перестройкѣ, перевооруженіи и пріобрѣтеніи готовыхъ судовъ, и предположенія о постройкѣ доковъ, эллинговъ и другихъ портовыхъ сооруженій, имѣющихъ прямое отношеніе къ боевому флоту.

. . . . . .

5) Финансовая смѣта Морскаго Министерства и подчиненныхъ ему управленій, а также предположенія о способѣ выполненія хозяйственныхъ операцій.

6) Предположенія по мѣропріятіямъ, смѣтою не предусмотрѣннымъ.

. . . . . .

12) Дѣла эмеритальной пенсіонной кассы морскаго вѣдомства и высшій надзоръ за ходомъ ея операцій.

. . . . . .

Ср. Учр. Мин. ст. 871² (Ѕ 398).

Кн. IX (изд. 1898 г.).

Прил. къ ст. 79 (прим. 2).

Положеніе объ эмеритальной пенсіонной кассѣ морскаго вѣдомства.

515. 131. Всѣ случаи, въ коихъ потребовалось бы измѣненіе, дополненіе, или поясненіе правилъ сего положенія, восходятъ на Высочайшее усмотрѣніе чрезъ *Государственный Совѣтъ*, не иначе, какъ по предварительномъ разсмотрѣніи ихъ въ Адмиралтействъ-Совѣтѣ и съ мнѣніемъ его.

Кн. XVIII (изд. 1886 г.).

516. 23, примѣчаніе (по Прод. 1907 г.). Въ 1907 году, впредь до пересмотра и утвержденія въ установленномъ порядкѣ новаго положенія объ управленіи морскимъ вѣдомствомъ, Высочайше повелѣно: 1) предоставить Морскому Министру права Главнаго Начальника флота и морскаго вѣдомства; 2) возложить на Морскаго Министра непосредственное завѣдываніе личнымъ составомъ, боевыми силами и строевою частью флота, а вмѣстѣ съ тѣмъ главнымъ морскимъ и генеральнымъ штабами; 3) на Товарища Морскаго Министра возложить непосредственное завѣдываніе, на правахъ, присвоенныхъ законами Управляющему Морскимъ Министерствомъ, и подъ личною отвѣтственностью, прочими предметами вѣдѣнія и учрежденіями сего Министерства; 4) Товарищу Министра присутствовать, по предметамъ его вѣдѣнія, въ высшихъ государственныхъ учрежденіяхъ на правахъ Министра; 5) Товарищу Морскаго Министра

Главный военно-морской судъ.

имѣть, по дѣламъ его вѣдѣнія, личный всеподданнѣйшій докладъ въ присутствіи Морскаго Министра; 6) Товарищу Морскаго Министра присутствовать въ Адмиралтействъ-Совѣтѣ на правахъ Члена Совѣта и въ отсутствіи Морскаго Министра предсѣдательствовать въ Совѣтѣ въ тѣхъ случаяхъ, когда Товарищъ Министра по чину старше присутствующихъ членовъ Совѣта.—Сіе примѣчаніе относится также къ статьямъ 25, 66, 75, 78, 990, 997, 1001—1003.

517. 56. Вопросы *законодательные* по военно-уголовной части въ морскомъ вѣдомствѣ разсматриваются въ главномъ военно-морскомъ судѣ порядкомъ, указаннымъ во 2-й части сего устава.

518. 78. Если при рѣшеніи дѣла судомъ обнаружена неполнота закона и военно-морской прокуроръ признаетъ необходимымъ возбудить законодательный вопросъ, то, независимо отъ рѣшенія дѣла судомъ на основаніи существующаго закона, доноситъ о замѣченной неполнотѣ закона главному военно-морскому прокурору, отъ коего зависитъ представить возбужденный вопросъ, съ разрѣшенія главнаго начальника флота и морскаго вѣдомства, чрезъ управляющаго Морскимъ Министерствомъ, въ главный военно-морской судъ.—См. выше, ст. 23 (прим.).

519. 937. Вѣдомству главнаго военно-морскаго суда подлежатъ: 1)... 5) обсужденіе *законодательныхъ* вопросовъ, относящихся къ военно-судной части и до *законовъ* о наказаніяхъ и взысканіяхъ, и 6)...

Порядокъ разсмотрѣнія законодательныхъ вопросовъ.

520. 989. Главный военно-морской судъ, разрѣшая всѣ подлежащія вѣдѣнію его дѣла на основаніи существующихъ законовъ (ст. 214 и 215), ни въ какомъ случаѣ самъ не возбуждаетъ вопросовъ законодательныхъ, а входитъ въ обсужденіе лишь тѣхъ, кои вносятся на его разсмотрѣніе главнымъ военно-морскимъ прокуроромъ.

521. 990. Право возбужденія законодательныхъ вопросовъ принадлежитъ управляющему морскимъ министерствомъ (ст. 78), какъ по представленіямъ военно-морскихъ прокуроровъ, въ порядкѣ, указанномъ въ статьѣ 78-й, такъ равно и по собственному его усмотрѣнію, или по непосредственному представленію главнаго военно-морскаго прокурора.—См. выше, ст. 23 (прим.).

522. 991. Законодательные вопросы вносятся въ главный военно-морской судъ главнымъ военно-морскимъ прокуроромъ въ видѣ записокъ, въ которыхъ излагается подробно: 1) случай, по которому возникъ вопросъ и признается необходимымъ дополнить, пояснить и измѣнить дѣйствующій законъ, или же сдѣлать новое постановленіе; 2) относящіеся къ сему случаю или состоящіе съ онымъ въ связи существующіе законы, и 3) заключеніе о томъ, что предлагается вновь постановить.

523. 992. Засѣданія главнаго военно-морскаго суда для обсужденія законодательныхъ вопросовъ должны состоять изъ всѣхъ наличныхъ членовъ, въ присутствіи главнаго военно-морскаго прокурора, и происходятъ въ назначенное предсѣдателемъ время при закрытыхъ дверяхъ.

524. 993. Докладъ производится устно однимъ изъ членовъ по назначенію предсѣдателя, а внесенная записка сообщается всѣмъ членамъ столь заблаговременно, чтобы они могли ознакомиться съ дѣломъ до дня, назначеннаго для слушанія его.

525. 994. Послѣ доклада, предсѣдатель приглашаетъ членовъ къ обсужденію вопроса, при чемъ, если признаетъ нужнымъ, то располагаетъ сужденіе по отдѣльнымъ вопросамъ, сообразно существу предмета.

526. 995. По надлежащемъ разъясненіи предмета, главный военно-морской прокуроръ излагаетъ окончательное свое заключеніе, а затѣмъ предсѣдатель приступаетъ къ собиранію голосовъ, начиная съ младшаго члена и объявляя собственное мнѣніе послѣ всѣхъ.

527. 996. Если не послѣдуетъ единогласнаго заключенія, то оно постановляется по большинству голосовъ; при раздѣленіи же голосовъ поровну принимается то мнѣніе, съ которымъ согласился предсѣдатель.

При этомъ соблюдается слѣдующій порядокъ:

1) въ протоколѣ засѣданія излагаются мнѣнія какъ большинства, такъ и меньшинства, при чемъ каждый изъ членовъ можетъ подать особое письменное мнѣніе.

2) особыя мнѣнія доставляются на имя предсѣдателя не позже дня, предшествующаго назначенному предсѣдателемъ для подписанія протокола;

3) особое мнѣніе прочитывается въ слѣдующемъ засѣданіи послѣ проекта протокола, къ коему оно относится, но прежде его подписанія;

4) по прочтеніи особаго мнѣнія, предсѣдатель предлагаетъ вопросъ, признается ли нужнымъ обратиться къ новому о дѣлѣ сужденію;

5) если большинство голосовъ отзовется утвердительно, то открывается новое совѣщаніе и проектъ протокола измѣняется или дополняется тѣмъ, что снова будетъ постановлено, и

6) если, напротивъ, большинство голосовъ отзовется отрицательно, то каждому члену, который пожелалъ бы присоединиться къ особому мнѣнію, сіе предоставляется, не стѣсняясь прежде объявленнымъ заключеніемъ; но самый протоколъ предшедшаго засѣданія дополняется только тѣмъ, что по выслушаніи особаго мнѣнія не признано надобности приступать къ новому о дѣлѣ сужденію, а столько-то членовъ согласились съ тѣмъ мнѣніемъ. Особое мнѣніе пріобщается къ протоколу. За симъ, никакое уже новое мнѣніе по предмету бывшаго сужденія не пріемлется.

528. 997. На основаніи состоявшагося единогласно или по большинству голосовъ заключенія, изготовляется всеподданнѣйшій докладъ, который подписывается предсѣдателемъ и всѣми членами, участвовавшими въ сужденіи дѣла, а затѣмъ и главнымъ военно-морскимъ прокуроромъ. Докладъ сей представляется главнымъ военно-морскимъ прокуроромъ главному начальнику флота и морскаго вѣдомства, чрезъ управляющаго морскимъ министерствомъ, для поднесенія, съ заключеніемъ главнаго начальника флота и морскаго вѣдомства, на Высочайшее усмотрѣніе.—См. выше, ст. 23 (прим.).

529. 998. Если заключеніе послѣдовало не единогласно, то излагаются въ докладѣ послѣдовавшія мнѣнія и сверхъ того пріобщаются къ оному особыя мнѣнія членовъ, если таковыя были поданы (п. 1 ст. 996).

530. 999. Законодательные вопросы по предметамъ, могущимъ относиться въ ихъ примѣненіи не одного морскаго, но и военно-сухопутнаго вѣдомствъ, разсматриваются въ соединенномъ собраніи главныхъ военно-морскаго и военнаго судовъ, съ соблюденіемъ

установленнаго въ 991-й статьѣ правила, при чемъ должность главнаго прокурора исполняется главнымъ военно-морскимъ или военнымъ прокуроромъ, смотря по тому, въ морскомъ или военномъ вѣдомствѣ возникъ законодательный вопросъ, а другой главный прокуроръ участвуетъ при обсужденіи дѣла въ качествѣ члена соединеннаго собранія.

531. 1000. Предсѣдательство въ соединенномъ собраніи принадлежитъ старшему изъ предсѣдателей главныхъ военно-морскаго или военнаго судовъ.

532. 1001. Законодательные вопросы разсматриваются и разрѣшаются въ соединенномъ собраніи на томъ же основаніи, какъ выше постановлено въ статьяхъ 992—998, но съ соблюденіемъ слѣдующихъ правилъ: 1) всеподданнѣйшій докладъ повергается на Высочайшее усмотрѣніе главнымъ начальникомъ флота и морскаго вѣдомства, если законодательный вопросъ возникъ въ морскомъ вѣдомствѣ, а если возбужденъ оный въ военно-сухопутномъ, то военнымъ министромъ, и 2) прежде представленія всеподданнѣйшаго доклада на Высочайшее воззрѣніе, сообщается оный на предварительное разсмотрѣніе главнаго начальника флота и морскаго вѣдомства, если докладъ дѣла принадлежитъ военному министру, а если всеподданнѣйшій докладъ представляется главнымъ начальникомъ флота и морскаго вѣдомства, то сообщается оный на предварительное разсмотрѣніе военнаго министра. Подлинный отзывъ главнаго начальника флота и морскаго вѣдомства, или военнаго министра, пріобщается ко всеподданнѣйшему докладу соединеннаго собранія.—См. выше, ст. 23 (прим.).

533. 1002. По воспослѣдованіи Высочайшаго на всеподданнѣйшемъ докладѣ разрѣшенія, копія съ онаго передается немедленно для исполненія изъ морскаго въ военное, а изъ военнаго въ морское министерство, смотря по тому, повергается ли докладъ на Высочайшее усмотрѣніе главнымъ начальникомъ флота и морскаго вѣдомства, или военнымъ министромъ. — См. выше, ст. 23 (прим.).

534. 1003. Вопросы законодательные, имѣющіе связь съ общими въ государствѣ законами или касающіеся не исключительно однихъ морскаго и военно-сухопутнаго вѣдомствъ, подлежатъ обсужденію

по правиламъ, изъясненнымъ въ предъидущихъ статьяхъ, но по заключенію, какое послѣдуетъ въ главномъ морскомъ судѣ или въ соединенномъ собраніи, не составляется всеподданнѣйшаго доклада, а копія съ протокола представляется главнымъ прокуроромъ, по принадлежности, главному начальнику флота и морскаго вѣдомства или военному министру, для дальнѣйшаго направленія дѣла въ *законодательномъ порядкѣ* по общеустановленнымъ правиламъ.—См. выше, ст. 23 (прим.).

Выс. повелѣніе 24 Августа 1909 г.

О порядкѣ примѣненія статьи 96 основныхъ государственныхъ законовъ (Св. Зак. т. I, ч. 1, изд. 1906 г.).

(Собр. узак., 1730).

I. Въ отношеніи порядка примѣненія статьи 96 основныхъ государственныхъ законовъ (свод. зак. т. I, ч. I, изд. 1906 г.), постановить нижеслѣдующія правила:

535. Военное законодательство. 1) На разрѣшеніе Государя Императора, Державнаго Вождя Россійской арміи и флота, по предварительномъ разсмотрѣніи Военнымъ и Адмиралтействъ-Совѣтами, по принадлежности, непосредственно представляются всѣ вообще законодательныя дѣла, относящіяся до устройства сухопутныхъ и морскихъ вооруженныхъ силъ и обороны Россійскаго Государства, а равно всего управленія арміею и флотомъ, въ томъ числѣ всѣ положенія, наказы, штаты, табели и росписанія по военному и морскому вѣдомствамъ.

536. 2) Законодательныя дѣла, касающіяся устроенія казачества и управленія имъ, какъ вооруженною силою государства, и не затрагивающія гражданскихъ правъ населенія, подлежатъ разрѣшенію въ томъ же, указанномъ въ предшедшей (1) статьѣ, порядкѣ военнаго законодательства.

537. 3) Направляемыя въ предусмотрѣнномъ статьею 1 настоящихъ правилъ порядкѣ дѣла должны: а) относиться собственно къ предметамъ вѣдѣнія Военнаго или Морского Министерства; б) не касаться предметовъ общихъ законовъ и не вызывать отмѣны, измѣненія или дополненія оныхъ; в) не требовать новаго расхода изъ казны, и г) въ тѣхъ случаяхъ, въ коихъ ими вызываются новые расходы изъ казны,—допускать покрытіе означенныхъ расходовъ соотвѣтственными сбереженіями, ожидаемыми въ ассигно-

ваніяхъ Военнаго или Морского Министерства, по принадлежности, или быть обезпечены необходимыми для ихъ осуществленія кредитами, испрашиваемыми, предварительно представленія такихъ дѣлъ по военному или военно-морскому вѣдомству на Высочайшее разрѣшеніе, черезъ законодательныя учрежденія.

538. 4) Въ тѣхъ случаяхъ, когда размѣръ новыхъ расходовъ, потребныхъ на осуществленіе признаваемыхъ необходимыми мѣропріятій, не можетъ быть точно опредѣленъ, Военное и Морское Министерства, при испрошеніи соотвѣтственныхъ ассигнованій (ст. 3), вносятъ въ законодательныя учрежденія приблизительные разсчеты предстоящихъ расходовъ, испрашивая разрѣшеніе на точное исчисленіе ихъ въ смѣтномъ порядкѣ.

539. 5) Въ общемъ законодательномъ порядкѣ, по статьѣ 86 основныхъ государственныхъ законовъ (Свод. Зак. т. I ч. I, изд. 1906 г.), по Военному и Морскому Министерствамъ направляются: а) законодательныя дѣла, касающіяся гражданскаго управленія казачьихъ войскъ и подвѣдомственныхъ Военному Министру областей, если сіи дѣла не относятся къ устройству вооруженныхъ силъ Имперіи и къ управленію ими, и б) тѣ изъ упомянутыхъ въ статьѣ 1 сихъ правилъ законодательныхъ дѣлъ, которыя касаются предметовъ общихъ законовъ или требуютъ отмѣны, измѣненія или дополненія оныхъ или же входятъ въ кругъ законодательныхъ дѣлъ, относящихся къ вѣдѣнію другихъ Министерствъ и Главныхъ Управленій. При этомъ, указанныя въ пунктѣ *б* настоящей статьи дѣла подлежатъ направленію въ порядкѣ статьи 86 въ тѣхъ только частяхъ, которыя именно составляютъ предметъ общихъ законовъ.

II. Изложенныя въ отдѣлѣ I правила опубликовать, установленнымъ порядкомъ, въ Собраніи узаконеній и распоряженій Правительства.

Разъясненія Совѣта Министровъ.

Международные договоры.

540. 1. По точному разуму дѣйствующихъ законовъ, международные договоры, трактаты и соглашенія заключаются по непосредственному изволенію Его Императорскаго Величества и не подлежатъ разсмотрѣнію въ законодательныхъ установленіяхъ (Выс. утв. 13 Сент. 1906 г. особый журн. Сов. Мин. 17 Авг. 1906 г.).

541. Пограничная стража.

2. По точному разуму статьи 14 Основныхъ Законовъ Государю Императору принадлежитъ непререкаемое право распространять, въ случаѣ признанной Имъ необходимости, дѣйствіе постановленій, изданныхъ на основаніи статьи 96 Основныхъ Законовъ для военнаго и морского вѣдомствъ, и на отдѣльный корпусъ пограничной стражи (особый журн. Сов. Мин. 8 Мая 1907 г.).

542. Корпусъ жандармовъ.

3. Не соединенныя съ новыми ассигнованіями штатныя по корпусу жандармовъ измѣненія не требуютъ законодательнаго разсмотрѣнія (особый журн. Сов. Мин. 29 Мая 1907 г.).

543. Частныя изъятія изъ закона.

4. Право испрашивать особыя Высочайшія соизволенія въ превышающихъ предѣлы власти отдѣльныхъ Министровъ случаяхъ относится къ предметамъ вѣдѣнія Совѣта Министровъ. Если бы всѣ случаи, требующіе особаго распоряженія объ изъятіи изъ закона, по нѣкоторому сходству своему съ дѣлами законодательными, подлежали вѣдѣнію законодательныхъ установленій, то объ этомъ, само собою разумѣется, имѣлась бы оговорка въ дѣйствующихъ законоположеніяхъ о Государственномъ Совѣтѣ и Государственной Думѣ, ибо, на точномъ основаніи ст. 109 Осн. Гос. Зак., изд. 1906 г., къ компетенціи сихъ установленій отнесены не всѣ предметы законодательства, а только тѣ дѣла, кои указаны въ ихъ учрежденіяхъ. Между тѣмъ, въ этихъ учрежденіяхъ дѣла объ изъятіяхъ въ отдѣльныхъ случаяхъ изъ закона не предусмотрѣны. (Выс. утв. 6 Ноября 1908 г. особый журналъ Совѣта Министровъ по дѣлу о раздѣлѣ земель Ново-Мѣловарскаго сельскаго общества, Воронежск. губ., сообщенный вѣдомствамъ для свѣдѣнія и руководства).

544. Отчужденіе недвижимостей.

5. Въ составѣ разныхъ категорій казеннаго недвижимаго имущества необходимо различать: 1) состоящія въ завѣдываніи и управленіи правительственныхъ установленій *государственныя* имущества и 2) недвижимости, *принадлежащія разнымъ установленіямъ* (зак. гражд., изд. 1900 г., ст. 413). Порядокъ отчужденія перваго рода имуществъ опредѣляется пунктомъ 4 статьи 31 учрежденія Государственной Думы (свод. зак. т. I ч. II, изд. 1908 г.), а продажа недвижимостей второго рода, въ случаѣ ненадобности ихъ, по дѣйствующему закону (зак. гражд., изд. 1900 г., ст. 1503 и уст. строит., изд. 1900 г., ст. 74), произ-

водится съ публичныхъ торговъ и разрѣшается, въ зависимости отъ стоимости имущества, центральными или мѣстными административными установленіями (Выс. утв. 16 Сент. 1908 г. особый журналъ Сов. Мин. 12 Авг. 1908 г. о продажѣ безъ торговъ нѣк. казенныхъ участковъ).

545. 6. Назначаемыя отдѣльнымъ служащимъ пособія на воспитаніе дѣтей должны и въ будущемъ испрашиваться тѣмъ же порядкомъ, который примѣнялся прежде (т. е. всеподданнѣйшимъ докладомъ подлежащаго Министра, по предварительномъ сношеніи съ Министромъ Финансовъ), безъ внесенія этихъ вопросовъ на разрѣшеніе законодательныхъ учрежденій (особой журналъ Сов. Мин. 23 окт. 1907 г.). Пособія.

Изъ дѣятельности Государственнаго Совѣта.

546. Въ законодательномъ порядкѣ дается лишь разрѣшеніе на заключеніе займа, всѣ же условія его совершенія опредѣляются въ порядкѣ верховнаго управленія (Стен. отч., сесс. III, засѣд. 38, стлб. 1888—1903 [1]); сесс. IV, засѣд. 6, стлб. 191—211). Займы.

[1]) Бюджетная Коммисія Государственной Думы, разсмотрѣвъ законопроектъ о предоставленіи Министру Финансовъ совершенія кредитной операціи, не ожидая утвержденія государственной росписи доходовъ и расходовъ на 1908 годъ, высказала между прочимъ въ своемъ докладѣ слѣдующія соображенія: «изъ текста статьи 118 Основныхъ Законовъ явствуетъ, что законодательнымъ учрежденіямъ принадлежитъ не только опредѣленіе суммы, которую надлежитъ получить для покрытія расходовъ съ помощью кредитныхъ операцій, но и разрѣшеніе займа. Поэтому въ законодательномъ порядкѣ устанавливаются видъ и наименованіе займа, размѣръ процентовъ, порядокъ погашенія и прочіе существенные признаки займа. Въ порядкѣ управленія могутъ быть опредѣлены: время совершенія займа и условія совершенія, выпускной курсъ, сроки взносовъ, способъ реализаціи, публичная подписка или посредничество банковъ, продажа въ Государственномъ Банкѣ и казначействѣ и прочее. Но принимая во вниманіе спѣшность дѣла, сравнительно небольшую сумму займа, а также сдѣланныя Министромъ Финансовъ объясненія, бюджетная Коммисія признала возможнымъ въ данномъ случаѣ указать въ законѣ о займѣ лишь на разрѣшеніе Министру Финансовъ произвести означенную кредитную операцію».

Государственная Дума приняла законопроектъ о займѣ въ слѣдующей редакціи: «Разрѣшить Министру Финансовъ, для подкрѣпленія средствъ государственнаго казначейства и покрытія предполагаемаго дефицита по государ-

547. **5. Государственный Совѣтъ въ дѣлахъ, ему предлагаемыхъ, пользуется всею свободою мнѣній.**

Свобода мнѣній.

Ср. ниже Учр. ст. 26 (*§ 647*).

Учрежденіе Государственной Думы.

548. 14. Члены Государственной Думы пользуются полною свободою сужденій и мнѣній по дѣламъ, подлежащимъ вѣдѣнію Думы, и не обязаны отчетомъ передъ своими избирателями.

549. **6. Въ Государственный Совѣтъ воспрещается являться депутаціямъ, а также представлять словесныя или письменныя заявленія и просьбы.**

Депутаціи. Просьбы.

Учрежденіе Государственной Думы.

550. 61. Въ Государственную Думу воспрещается являться депутаціямъ, а также представлять словесныя и письменныя заявленія и просьбы.

Уставъ Почтовый.

551. 332 (по Прод. 1906 г.). Пакеты съ надписями на имя *Государственнаго Совѣта* въ почтово-телеграфныхъ учрежденіяхъ не принимаются.

Уставъ Предупрежденія и Пресѣченія Преступленій.

Прил. къ ст. 115[1] (по Прод. 1906 г.).

Временныя правила о собраніяхъ.

552. 6. Устройство публичныхъ собраній въ закрытыхъ помѣщеніяхъ на разстояніи полуверсты, подъ открытымъ же небомъ— на разстояніи двухъ верстъ отъ мѣста дѣйствительнаго пребыванія

Собранія близъ Г. С.

ственной росписи на 1908 годъ, совершить кредитную операцію на сумму не свыше двухсотъ милліоновъ рублей нарицательныхъ».

Финансовая Коммисія Государственнаго Совѣта, докладъ которой по этому законопроекту былъ словесно изложенъ въ засѣданіи Совѣта, признала приведенныя соображенія бюджетной Коммисіи Государственной Думы несоотвѣтствующими прямому смыслу статьи 118 Основныхъ Законовъ. На основаніи этой статьи, въ законодательномъ порядкѣ дается лишь разрѣшеніе на заключеніе займа, всѣ же условія его совершенія опредѣляются въ порядкѣ Верховнаго управленія.

Государственный Совѣтъ единогласно принялъ законопроектъ въ редакціи, одобренной Государственной Думою.

Его Императорскаго Величества или *отъ мѣста засѣданій Государственнаго Совѣта* и Государственной Думы во время ихъ сессій—не допускается.

553. **43. Государственный Совѣтъ можетъ возбуждать предположенія объ отмѣнѣ или измѣненіи дѣйствующихъ и изданіи новыхъ законовъ (ст. 54—56), за исключеніемъ Основныхъ Государственныхъ Законовъ.** Законодательный починъ.

Ср. ниже Учр. ст. 54 (*§ 1044*).

Учрежденіе Государственной Думы.

554. **32.** Государственная Дума можетъ возбуждать предположенія объ отмѣнѣ или измѣненіи дѣйствующихъ и изданіи новыхъ законовъ (ст. 55—57), за исключеніемъ Основныхъ Государственныхъ Законовъ.

Основные Законы.

Ст. 8 *см. § 324.*
Ст. 107 *см. § 10.*

Наказъ Государственнаго Совѣта.

Ст. 93—(объ отклоненіи предложенія въ виду недопустимости, по закону, обсужденія его въ Государственномъ Совѣтѣ) *см. § 273.*

Изъ дѣятельности Государственнаго Совѣта.

555. 1. Въ формулѣ перехода къ очереднымъ дѣламъ Государственный Совѣтъ при разсмотрѣніи нѣкоторыхъ финансовыхъ смѣтъ нашелъ высказанныя Финансовою Коммисіею въ ея докладѣ по этимъ смѣтамъ *пожеланія* заслуживающими вниманія (Стен. отч., сессія III, засѣд. 11, стлб. 288—320) [1]). Пожеланія и порученія.

[1]) Въ докладѣ своемъ по смѣтамъ Государственнаго Совѣта, Государственной Канцеляріи и Государственной Типографіи на 1908 годъ, Финансовая Коммисія, между прочимъ: 1) признала желательнымъ въ видахъ обезпеченія какъ Совѣта, такъ и Государственной Канцеляріи достаточно просторнымъ помѣщеніемъ, чтобы въ распоряженіе этихъ учрежденій были предоставлены и тѣ части Маріинскаго Дворца во второмъ и нижнемъ его этажахъ, которыя въ настоящее время заняты Канцеляріею Совѣта Министровъ и Канцеляріею Его Императорскаго Величества по принятію прошеній, на Высочайшее Имя приносимыхъ, для названныхъ же учрежденій были найдены другія помѣщенія; и 2) признала полезнымъ указать на желательность отмѣны въ законода-

556. 2. При обсужденіи въ Коммисіи законодательныхъ предположеній законопроекта о воспитательно-исправительныхъ заведеніяхъ для несовершеннолѣтнихъ, означенная Коммисія высказалась (докл. № 2, сесс. IV) за исключеніе изъ проекта отдѣла, содержащаго въ себѣ пожеланіе, высказанное Государственной Думой *(порученіе вѣдомству)*, находя, что включеніе такого пожеланія въ текстъ проекта закона, подлежащаго утвержденію въ законодательномъ порядкѣ, представляется едва ли удобнымъ, такъ какъ оно не соотвѣтствовало бы общимъ началамъ нынѣ дѣйствующаго законодательства о разграниченіи правомочій Государственной Думы и Государственнаго Совѣта съ одной стороны и правительства съ другой въ вопросахъ законодательнаго почина. Предложеніе Коммисіи объ исключеніи подлежащаго отдѣла было принято большинствомъ Общаго Собранія Государственнаго Совѣта, а затѣмъ принято по большинству голосовъ Особой Коммисіей изъ членовъ Государственнаго Совѣта и Государственной Думы для разсмотрѣнія разномыслій и одобрено общимъ собраніемъ обоихъ законодательныхъ учрежденій. То же по дѣлу о продленіи временныхъ правилъ о добавочныхъ пенсіяхъ военнослужащимъ строевого состава (докл. Фин. Ком. сесс. IV, № 28; Стен. отч., сесс. IV, засѣд. 15, стлб. 674—711; тамъ же, засѣд. 6, стлб. 232—242.

557. Запросы. **44. Государственный Совѣтъ можетъ обращаться къ Министрамъ и Главноуправляющимъ отдѣльными частями, подчиненнымъ по закону Правительствующему Сенату, съ запросами по поводу такихъ, послѣдовавшихъ съ ихъ стороны или подвѣдомственныхъ имъ лицъ и установленій, дѣйствій, кои представляются незаконом҃рными (ст. 57—59).**

Ср. Учр. ст. 57—59 *(§ 1056, 1060, 1063)*.

тельномъ порядкѣ статей 237 и 238 уст. служб. прав. о производствѣ жалованья, впредь до поступленія на штатныя должности, воспитанникамъ Императорскихъ Александровскаго Лицея и Училища Правовѣдѣнія. Предложенный въ означенномъ смыслѣ переходъ къ очереднымъ дѣламъ былъ поставленъ на голосованіе и единогласно принятъ. (Стен. отч., сесс. III, стлб. 288—320). Ср. докл. № 11 Фин. Комм., сесс. IV, по смѣтѣ на 1909 г.

Основные Законы.

Ст. 108 *см. § 11* [1]).

Учрежденіе Государственной Думы.

558. 33. Государственная Дума можетъ обращаться къ Министрамъ и Главноуправляющимъ отдѣльными частями, подчиненнымъ по закону Правительствующему Сенату, съ запросами по поводу такихъ, послѣдовавшихъ съ ихъ стороны или подвѣдомственныхъ имъ лицъ и установленій, дѣйствій, кои представляются незакономѣрными (ст. 58—60).

Учрежденіе Комитета Финансовъ.

559. 1. Комитетъ Финансовъ есть высшее совѣщательное учрежденіе по дѣламъ государственнаго кредита и финансовой политики.

Установленія, подчиненныя и неподчиненныя Сенату.

Учрежденіе Правительствующаго Сената.

560. 1. Правительствующій Сенатъ есть верховное мѣсто, которому въ гражданскомъ порядкѣ суда, управленія и исполненія подчинены всѣ вообще мѣста и установленія въ Имперіи, *кромѣ высшихъ государственныхъ установленій* и тѣхъ, кои особеннымъ закономъ именно изъяты отъ сей зависимости [2]).

561. 134. По существу власти, *Военному Совѣту* присвоенной, отношенія его къ Правительствующему Сенату ограничиваются: 1) дѣлами по жалобамъ частныхъ лицъ на рѣшенія Военнаго Совѣта и частей, оному подвѣдомственныхъ, равно и по иску казны на частныхъ лицъ; 2) предметами законодательства, требующими общаго по государству распоряженія со стороны Правительствующаго Сената.

562. 135. Дѣла сего рода (ст. 134) рѣшаются окончательно согласіемъ Правительствующаго Сената съ опредѣленіемъ или мнѣніемъ, въ Военномъ Совѣтѣ состоявшимся.

---

[1]) То же правило воспроизведено въ ст. 217 (по Прод. 1906 г.) Учр. Мин. *(см. § 573)*.

[2]) Въ цитатахъ этой статьи въ Сводѣ показаны узаконенія, касающіяся прежнихъ Комитета и Совѣта Министровъ, Государственнаго Совѣта, Министерства Императорскаго Двора, Опекунскаго Совѣта Учрежденій Императрицы Маріи и Коммисіи для принятія прошеній и жалобъ, на Высочайшее имя приносимыхъ.

563. 141. Правительствующій Сенатъ съ Военнымъ Совѣтомъ прямыхъ сношеній не имѣетъ, а производятся оныя посредствомъ Министерствъ Юстиціи и Военнаго.

См. ∫ 494.

564. 142. По существу власти, присвоенной *Адмиралтействъ-Совѣту* Совѣтъ, сей не имѣетъ иныхъ отношеній къ Правительствующему Сенату, кромѣ: 1) возникающихъ по иску частныхъ людей на подвѣдомственныя Совѣту учрежденія, или по иску сихъ послѣднихъ на частныя лица, и 2) случаевъ, требующихъ объясненія смысла общаго закона, или по существу дѣла подлежащихъ непосредственному разсмотрѣнію Сената.

565. 143 (по Прод. 1906 г.). Дѣла сего рода (ст. 142) рѣшаются окончательно согласіемъ Правительствующаго Сената съ опредѣленіемъ или мнѣніемъ, въ Адмиралтействъ-Совѣтѣ состоявшимся. Въ случаѣ несогласія Сената, дѣла сіи восходятъ установленнымъ порядкомъ на разсмотрѣніе Перваго Департамента Государственнаго Совѣта.

566. 144. Правительствующій Сенатъ съ Адмиралтействъ-Совѣтомъ прямыхъ сношеній не имѣетъ, а производятся они чрезъ посредство Министерствъ Юстиціи и Морскаго.

567. 187. Сношенія Правительствующаго Сената съ *Государственнымъ Совѣтомъ* производятся посредствомъ переписки Министра Юстиціи съ Государственнымъ Секретаремъ.

568. 188. Сношенія Правительствующаго Сената съ *Святѣйшимъ Синодомъ* производятся посредствомъ взаимныхъ вѣдѣній [1]).

569. 190. Съ *Министромъ Юстиціи* Правительствующій Сенатъ сносится чрезъ Оберъ-Прокуроровъ, для чего въ потребныхъ случаяхъ къ дѣламъ Оберъ-Прокуроровъ передаются копіи съ опредѣленій и указовъ; отъ Министра же Юстиціи Сенатъ получаетъ

---

[1]) Ср. Высочайшую резолюцію 12 Апр. 1722 г. (П. С. З. № 3963) на 5-й докл. пунктъ Синода: Понеже Синодъ въ духовномъ дѣлѣ *равную власть имѣетъ какъ Сенатъ*, того ради респектъ и послушаніе равное отдавать надлежитъ, и за преступленіе наказаніе.

предложенія, по Общимъ Собраніямъ непосредственно, а по Департаментамъ чрезъ Оберъ-Прокуроровъ [1]).

570. 192. Сношенія Правительствующаго Сената по дѣламъ *удѣльнаго* вѣдомства производятся съ Начальникомъ Главнаго Управленія Удѣловъ.

571. 193. Сношенія Правительствующаго Сената съ прочими мѣстами и лицами, въ общемъ порядкѣ государственнаго устройства ему не подчиненными, производятся копіями съ опредѣленій Сената, сообщаемыми главнымъ ихъ начальствамъ посредствомъ Оберъ-Прокуроровъ.

---

[1]) Объ отношеніяхъ Сената къ Министру Юстиціи, его Товарищу и Министерству Юстиціи см. Учр. Сенат. и Учр. Мин., ст. 771 (по Прод. 1906 г. и слѣд. По вопросу о надзорѣ Сената за дѣятельностью Генералъ-Прокурора см. разъясн. Прав. Сената 18 Мая 1906 г. (§ 586).

Учр. Сенат.

16 (по Прод. 1906 г.). Для надзора за порядкомъ производства дѣлъ и правильностію рѣшеній (ср. ст. 158, по Прод.) состоятъ въ каждомъ Департаментѣ, кромѣ Департамента Герольдіи, подъ начальствомъ Министра Юстиціи, особый Оберъ-Прокуроръ, а въ Департаментѣ Герольдіи Герольдмейстеръ, коему вообще присвоены права и обязанности Оберъ-Прокурора; сверхъ сего въ Департаментахъ Первомъ, Второмъ и Судебномъ состоятъ Товарищи Оберъ-Прокурора, а въ Департаментѣ Герольдіи—Товарищъ Герольдмейстера на тѣхъ же основаніяхъ, какъ въ Первомъ Департаментѣ Товарищи Оберъ-Прокурора.

30. Надзоръ за порядкомъ производства дѣлъ въ обоихъ Общихъ Собраніяхъ (ст. 28), а также и за правильностью рѣшеній, исключая случаи, указанные въ пунктѣ 2 статьи 158, принадлежитъ непосредственно Генералъ-Прокурору, должность коего соединяется съ званіемъ Министра Юстиціи; для наблюденія же за порядкомъ канцелярскимъ, онъ назначаетъ одного изъ Оберъ-Прокуроровъ.

Министръ Юстиціи давалъ Государственной Думѣ разъясненія по существу предъявленныхъ къ нему запросовъ о незаконномѣрныхъ дѣйствіяхъ:

1) чиновъ тюремнаго управленія (Стен. отч. Гос. Думы, созывъ I, томъ II, стр. 1124, 1125 и 1872—1878; ср. списокъ запросовъ въ указателѣ къ стен. отчет. № 19, 45, 68, 106, 183).

2) чиновъ прокурорскаго надзора (тамъ же, т. II, стр. 1881, 1882; списокъ запросовъ № 276), и

3) чиновъ судебнаго вѣдомства (тамъ же, т. II, стр. 1878—1881; списокъ запросовъ № 97 и 207).

Ср. также созывъ II, списокъ запросовъ № 1, 28.

572. 194. Всѣ прочія мѣста и лица, отъ Сената непосредственно зависящія (не исключая Министровъ и Главныхъ Управленій), получаютъ изъ онаго указы и относятся къ нему, по приложеннымъ при семъ формамъ, представленіями, рапортами и доношеніями (ср. ст. 35).

Учрежденія Министерствъ.

573. 217[1] (по Прод. 1906 г.). Независимо указаннаго въ статьѣ 216 порядка возбужденія отвѣтственности Министровъ, Государственному Совѣту и Государственной Думѣ въ порядкѣ, ихъ Учрежденіями опредѣленномъ, предоставляется обращаться къ Министрамъ и Главноуправляющимъ отдѣльными частями, подчиненнымъ по закону Правительствующему Сенату, съ запросами по поводу такихъ, послѣдовавшихъ съ ихъ стороны или подвѣдомственныхъ имъ лицъ и установленій, дѣйствій, кои представляются незакономѣрными. Въ случаѣ, если Государственный Совѣтъ или Государственная Дума не признаютъ возможнымъ удовлетвориться сообщеніемъ Министра или Главноуправляющаго отдѣльною частью (ср. Учр. Гос. Сов., изд. 1906 г., ст. 59; Учр. Гос. Дум., изд. 1906 г., ст. 60), то дѣло представляется Предсѣдателемъ Государственнаго Совѣта на Высочайшее благоволеніе.

574. 871 (по Прод. 1908 г.). *Адмиралтействъ-Совѣтъ* есть высшее учрежденіе флота, *подчиненное непосредственно Верховной Власти.* Никакое правительственное мѣсто или лицо не даетъ Адмиралтействъ-Совѣту предписаній и не можетъ требовать отъ него отчетовъ. [1])

575. 871[3] (по Прод. 1908 г.). По дѣламъ, подлежащимъ разсмотрѣнію Правительствующаго Сената, мнѣніе Адмиралтействъ-Совѣта представляется Сенату чрезъ Морскаго Министра [2]).

576. 878. *Министръ Императорскаго Двора* состоитъ подъ *собственнымъ вѣдѣніемъ* Государя Императора. Посему во всѣхъ своихъ дѣлахъ онъ даетъ отчетъ только Его Императорскому

---

[1]) То же въ Сводѣ Морскихъ Постановленій, кн. I, ч. 1, ст. 24[1] (по Прод. 1907 г.).

[2]) То же въ Сводѣ Морскихъ Постановленій, кн. I, ч. 1, ст. 24[4] (по Прод. 1907 г.).

Величеству и всѣ повелѣнія получаетъ отъ Его Величества, а другое никакое управленіе никакого отчета по дѣламъ, ввѣреннымъ его распоряженію, требовать и предписаній по оному чинить права не имѣетъ.

577. 879. Всѣ Именные Указы и словесныя повелѣнія Государя Императора объявляются установленіямъ Министерства только Министромъ Императорскаго Двора и мимо его ни отъ кого ими не принимаются.

578. 880. О всѣхъ дѣлахъ своего Министерства, требующихъ Высочайшаго разрѣшенія, Министръ Императорскаго Двора входитъ съ докладомъ къ Его Императорскому Величеству; прочія же разрѣшаетъ самъ, по данной ему власти.

579. 929. Начальнику Главнаго Управленія Удѣловъ предоставляются дѣла, заключающія въ себѣ переписку съ Правительствующимъ Сенатомъ, Министрами, Генералъ-Губернаторами и другими равными имъ лицами. Помощники его пользуются, относительно порядка сношенія ихъ съ посторонними вѣдомствами и должностными лицами, правами, присвоенными Директорамъ Департаментовъ и Канцелярій Министерствъ.

Учрежденіе Канцеляріи Е. И. В. по принятію прошеній.

580. 3. Главноуправляющій [1]) по пріему и направленію означенныхъ въ статьѣ 1 прошеній и жалобъ [2]) *подчиняется непосредственно* Его Императорскому Величеству.

Учрежденіе управленія Кавказскаго края.

581. $7\frac{1}{}$ (по Прод. 1906 г.). Намѣстникъ въ дѣйствіяхъ своихъ подчиненъ непосредственно Верховной Власти.

582. $7\frac{3}{}$ (по Прод. 1906 г.). Чрезъ Намѣстника восходятъ, въ установленномъ порядкѣ, къ высшей законодательной и исполнитель-

---

[1]) Главноуправляющій Канцеляріею Его Императорскаго Величества по принятію прошеній.

[2]) Приносимыхъ на Высочайшее имя всеподданнѣйшихъ прошеній и жалобъ.

ной власти, всѣ дѣла управленія, не предоставленныя личному его разрѣшенію, и имъ же однимъ объявляются всѣ повелѣнія и разрѣшенія Верховной Власти [1]).

Уставъ о Общественномъ Призрѣніи.

583. 356. Установленія общественнаго призрѣнія, на особыхъ основаніяхъ управляемыя, суть:

I. Благотворительныя заведенія, состоящія подъ непосредственнымъ покровительствомъ Ихъ Императорскихъ Величествъ или Членовъ Императорскаго Дома.—Учрежденія и Уставы сихъ заведеній составляютъ предметъ особаго Свода.

II. Заведенія общественнаго призрѣнія, комитеты, общества и кассы благотворительныя, особо завѣдываемыя Министерствомъ Внутреннихъ Дѣлъ.

III. Благотворительныя заведенія Императорскаго Человѣколюбиваго Общества [2]).

IV. Духовныя и нѣкоторыхъ другихъ вѣдомствъ попечительства о бѣдныхъ.

Сводъ Военныхъ Постановленій.

Кн. I (изд. 3-е, 1907 г.).

584. 63. Военный Совѣтъ *подчиняется непосредственно Верховной Власти.* Никакое правительственное мѣсто или лицо не даетъ Военному Совѣту предписаній и не можетъ требовать отъ него отчетовъ. Военный Совѣтъ подвергается отвѣтственности не иначе, какъ по усмотрѣнію Государя Императора.

---

[1]) Замѣняющій Намѣстника Е. И. В. на Кавказѣ статсъ-секретарь баронъ Нольде давалъ Государственной Думѣ разъясненія: 1) по существу предъявленнаго ею Министру Внутреннихъ Дѣлъ запроса о незакономѣрныхъ дѣйствіяхъ карательнаго отряда на Кавказѣ, и 2) по обращенному къ Намѣстнику запросу о террористическихъ актахъ на Кавказѣ. (Стен. отч. Гос. Думы, созывъ II, т. II, стлб. 1077—1079 и 1096, 1097; ср. списокъ запросовъ при указателѣ № 8; Стен. отч., созывъ III, сесс. II, т. I, стр. 2207, т. II, стр. 938 и 1148).

[2]) См. ниже опред. Сенат. 26 Янв. 1905 г. *(§ 587).*

Выс. утв. 11 Декабря 1873 г. Уставъ Опекунскаго Совѣта Учрежденій Императрицы Маріи

(П. С. З. № 52885).

585. § 2. Опекунскій Совѣтъ состоитъ *подъ непосредственными Высочайшими Ихъ Императорскихъ Величествъ повелѣніями.* Никакое правительственное мѣсто или лицо не даетъ Опекунскому Совѣту предписаній и отчетовъ отъ него требовать не можетъ. Опекунскій Совѣтъ подвергается отвѣтственности не иначе, какъ по усмотрѣнію Императорскаго Величества.

Разъясненія Правительствующаго Сената.

586. 1. По жалобѣ на Министра Юстиціи за оставленіе безъ послѣдствій жалобы просителя на Прокурора Судебной Палаты. Сообразивъ жалобу просителя съ законами и принимая во вниманіе: 1) что онъ жалуется на Министра Юстиціи за оставленіе безъ послѣдствій его жалобы на прокурорскій надзоръ, не привлекшій по его, просителя, просьбѣ указанныхъ имъ лицъ къ законной отвѣтственности, 2) что, на точномъ основаніи ст. 124 и 129 Общ. Учр. Суд. Уст., [1]) высшее наблюденіе за дѣятельностью Прокурорскаго надзора принадлежитъ Министру Юстиціи, какъ Генералъ-Прокурору, а не Правительствующему Сенату, 3) что Правительствующему Сенату *не принадлежитъ надзоръ за дѣятельностью Генералъ-Прокурора,*—Правительствующій Сенатъ опредѣляетъ: жалобу просителя оставить безъ разсмотрѣнія по существу. (Опред. I Деп. Сената 18 Мая 1906 г.).

---

[1]) *Учр. Суд. Уст.*

124. Прокурорскій надзоръ ввѣряется Оберъ-Прокурорамъ, Прокурорамъ и ихъ Товарищамъ, подъ высшимъ наблюденіемъ Министра Юстиціи какъ Генералъ-Прокурора.

129. Товарищи Прокуроровъ и Оберъ-Прокуроровъ дѣйствуютъ по руководствамъ тѣхъ Прокуроровъ и Оберъ-Прокуроровъ, при коихъ они состоятъ. Прокуроры Окружныхъ Судовъ подчинены Прокурорамъ Судебныхъ Палатъ, а сіи послѣдніе, равно какъ Оберъ-Прокуроры, состоятъ въ непосредственной зависимости отъ Министра Юстиціи.

587. 2. По жалобѣ на Помощника Главнаго Попечителя Императорскаго Человѣколюбиваго Общества. Принимая во вниманіе: 1) что Императорское Человѣколюбивое Общество, принадлежа, согласно ст. 356 уст. общ. призр. (т. XIII Св. Зак. изд. 1892 г.), къ установленіямъ, управляемымъ на особыхъ основаніяхъ, *не находится въ подчиненіи Правительствующему Сенату*, въ смыслѣ ст. 1 учр. Прав. Сен. т. 1 ч. II Св. Зак. изд. 1892 г., 2) что въ таковомъ же положеніи въ отношеніи Правительствующаго Сената состоитъ и Главный Попечитель упомянутаго общества, коему по уставу Общества ввѣрено ближайшее завѣдываніе учрежденіями онаго (ст. 7 Пол. объ Императорскомъ Человѣколюбивомъ Обществѣ [1]),—Правительствующій Сенатъ не усматриваетъ основаній для обсужденія настоящей жалобы просителя по существу, а потому опредѣляетъ: оставить таковую безъ разсмотрѣнія. (Опред. I Деп. Сената 26 Янв. 1905 г.; ук. № 7010).

588. **Выс. пов. 12 Дек. 1883 г.** (сообщ. Главноуправляющимъ Собственною Е. И. В. Канцеляріею Главноуправляющему Кодифик. Отдѣломъ при Гос. Сов. 16 Дек. 1883 г. № 1534).

Государь Императоръ, по всеподданнѣйшему моему докладу содержанія отношенія Вашего Высокопревосходительства, отъ 1 сего Декабря за № 527, о неполнотѣ изложенія 1 статьи Учрежденія Правительствующаго Сената, относительно мѣстъ не состоящихъ, въ общемъ порядкѣ государственнаго устройства, въ подчиненности Сенату, въ 12 день сего Декабря, Высочайше соизволилъ повелѣть сообщить Вамъ, Милостивый Государь, что Собственная Его Императорскаго Величества Канцелярія остается, по прежнему, изъятою отъ подчиненности Правительствующему Сенату, какъ это и разъяснено въ опредѣленіи онаго отъ 4 Сентября 1875 года [2]).

---

[1]) Уст. Общ. Призр., прил. къ ст. 447 (по Прод. 1906 г.): ст. 7.

[2]) 1875 года Сентября 4 дня. По Указу Его Императорскаго Величества, Правительствующій Сенатъ слушали: два рапорта Временно-Управляющаго 1-мъ Отдѣленіемъ Собственной Его Императорскаго Величества Канцеляріи, Гофмейстера Князя Долгорукова, отъ 27 и 30 Августа сего года за №№ 840 и 850, въ которомъ онъ доноситъ Правительствующему Сенату о награжденіи разныхъ лицъ медалями. Приказали: Имѣя въ виду, что, на основаніи 221 ст. I Т. Учр. Прав. Сен. Св. Зак. Гражд. изд. 1857 г. (по изд. 1892 г., ст. 194 и 195), только тѣ присутственныя мѣста и должностныя лица

Наказъ Государственнаго Совѣта.

Ст. 42, 82, 85 *см. §§ 222, 262 и 265.*

Производство дѣлъ по запросамъ.

Изъ дѣятельности Государственнаго Совѣта.

589. Переходъ къ очереднымъ дѣламъ въ отношеніи запросовъ допускается (Стен. отч., сесс. II, засѣд. 5, стлб. 98—101, 120) [1]).

входитъ въ Сенатъ съ рапортами, представленіями и доношеніями, которыя непосредственно получаютъ отъ него указы; сношенія же Правительствующаго Сената съ прочими мѣстами и лицами, въ общемъ порядкѣ государственнаго устройства ему *не подчиненными* (къ коимъ принадлежитъ и *1-е Отдѣленіе Собственной Его Императорскаго Величества Канцеляріи*), производятся, согласно 218 ст. I Т. Учр. Прав. Сената (по изд. 1892 г., ст. 193) посредствомъ Г. Министра Юстиціи, — Правительствующій Сенатъ опредѣляетъ: означенные выше рапорты Временно-Управляющаго 1-мъ Отдѣленіемъ Собственной Его Императорскаго Величества Канцеляріи, какъ поступившіе въ Сенатъ не въ установленномъ для сего порядкѣ, передать на зависящее распоряженіе Г. Оберъ-Прокурора 1-го Департамента Сената.

[1]) См. выноску при § 945.

II.

СОСТАВЪ ГОСУДАРСТВЕННАГО СОВѢТА И ЛИЧНОЕ ПОЛОЖЕНІЕ ЕГО ЧЛЕНОВЪ.

(Учр. ст. 2—4, 7, 9—11, 26—28).

590. 2. Государственный Совѣтъ образуется изъ Членовъ по Высочайшему назначенію и Членовъ по выборамъ. Составъ.

Основные Законы.

591. 100. Государственный Совѣтъ образуется изъ Членовъ по Высочайшему назначенію и Членовъ по выборамъ....

592. 103. Членомъ Государственнаго Совѣта и Членомъ Государственной Думы одно и то же лицо одновременно быть не можетъ [1]). Совмѣщеніе званій по Г. С. и Г. Д.

Учрежденіе Орденовъ.

Уставъ о знакѣ отличія безпорочной службы.

593. 587. Для удостоенія къ знаку отличія безпорочной службы Министровъ и Главноначальствующихъ и другихъ лицъ, не имѣющихъ надъ собою высшаго начальства, предоставляется имъ самимъ вносить послужные списки о своей службѣ. На сихъ спискахъ засвидѣтельствованія (ст. 578) дѣлаются: о состоящихъ по военно-сухопутной и морской частямъ въ Главномъ Штабѣ и въ Главномъ Морскомъ Штабѣ, *а о гражданскихъ лицахъ, не имѣющихъ надъ собою начальства, въ тѣхъ установленіяхъ, въ которыхъ лица сіи находятся (за подписью Предсѣда-* Знаки отличія.

[1]) *Учр. Гос. Дум.*, ст. 2.

Государственная Дума образуется изъ Членовъ, избираемыхъ населеніемъ Россійской Имперіи на пять лѣтъ на основаніяхъ, указанныхъ въ Положеніи о Выборахъ въ Думу.

телей сихъ установленій), гдѣ изъ доставленныхъ послужныхъ списковъ, пополненныхъ въ случаѣ надобности надлежащими справками о прежней службѣ означенныхъ лицъ за время состоянія ихъ подъ начальствомъ, составляются по общей формѣ (ст. 576) списки, съ точнымъ объясненіемъ, гдѣ слѣдуетъ, о времени службы, за которое по собраннымъ справкамъ не оказалось полныхъ свѣдѣній. Сверхъ сего, предоставляется таковое же засвидѣтельствованіе послужныхъ списковъ объ удостоеніи къ знаку отличія безпорочной службы: *Предсѣдателя Государственнаго Совѣта—Государственному Секретарю*, Предсѣдателя Комитета Министровъ—Управляющему дѣлами сего Комитета [1]) и Сенаторовъ—Министру Юстиціи. Списки сіи препровождаются потомъ также въ Капитулъ Орденовъ по статьѣ 575.

594. 591, п. 1 (по Прод. 1906 г.). Установленные о лицахъ, имѣющихъ военные чины и занимающихъ гражданскія должности (ст. 590), списки доставляются въ Военное или Морское Министерство: *о Членахъ Государственнаго Совѣта по Высочайшему назначенію—отъ Государственнаго Секретаря.*

595. 592 (по Прод. 1906 г.). Указанные въ пунктѣ 1 (по Прод.) статьи 591 списки о Членахъ Государственнаго Совѣта по Высочайшему назначенію свидѣтельствуются подписью *Предсѣдателя сего Совѣта...*

Уставъ о Службѣ по опредѣленію отъ Правительства.

596. 734. Состояніе въ высшихъ должностяхъ и званіяхъ государственной службы, въ должностяхъ *первыхъ трехъ классовъ* и въ соотвѣтствующихъ придворныхъ чинахъ,—несовмѣстно съ участіемъ въ учрежденіи: 1) желѣзнодорожныхъ, пароходныхъ, страховыхъ и другихъ торговыхъ и промышленныхъ товариществъ по участкамъ (Зак. Гражд., ст. 2131) и компаній на акціяхъ (Зак. Гражд., ст. 2139), кромѣ товариществъ и компаній, предметъ дѣятельности которыхъ ограничивается исключительно обработкою на мѣстѣ сельскохозяйственныхъ произведеній принадлежащихъ тѣмъ лицамъ имѣній и эксплоатаціею минеральныхъ богатствъ въ тѣхъ

Ограниченія въ частныхъ занятіяхъ.

[1]) 587, примѣчаніе (по Прод. 1906 г.). Комитетъ Министровъ упраздненъ. Канцелярія Комитета Министровъ переименована въ Канцелярію Совѣта Министровъ.

же имѣніяхъ, и 2) общественныхъ и частныхъ кредитныхъ установленій, кромѣ обществъ взаимнаго поземельнаго и городскаго кредита и тѣхъ кредитныхъ установленій, кои предназначены на дѣло благотворительности, а также за исключеніемъ сельскихъ ссудо-сберегательныхъ товариществъ, ссудо-сберегательныхъ кассъ чиновниковъ и обществъ потребителей.

597. 735. Состояніе въ упомянутыхъ выше, въ статьѣ 734, должностяхъ, званіяхъ и чинахъ несовмѣстимо съ занятіемъ какихъ либо должностей: 1) въ желѣзнодорожныхъ, пароходныхъ, страховыхъ и другихъ торговыхъ и промышленныхъ товариществъ по участкамъ и компаніяхъ на акціяхъ, кромѣ товариществъ и компаній, предметъ дѣятельности которыхъ ограничивается исключительно обработкою на мѣстѣ сельскохозяйственныхъ произведеній принадлежащихъ тѣмъ лицамъ имѣній и эксплоатаціею минеральныхъ богатствъ въ тѣхъ же имѣніяхъ, и 2) въ общественныхъ и частныхъ кредитныхъ установленіяхъ, кромѣ предназначенныхъ на дѣло благотворительности, а также за исключеніемъ сельскихъ ссудо-сберегательныхъ товариществъ, ссудо-сберегательныхъ кассъ чиновниковъ и обществъ потребителей.

598. 739. Правила, изложенныя въ статьяхъ 735—738, не относятся: 1) къ временному исполненію обязанностей въ ревизіонныхъ коммисіяхъ товариществъ, компаній и частныхъ кредитныхъ установленій, если съ сими занятіями не сопряжено какое либо вознагражденіе деньгами или полученіе иныхъ имущественныхъ выгодъ, и 2) къ участію въ общихъ собраніяхъ товариществъ, компаній и кредитныхъ обществъ.

Уст. Служб. Прав., изд. 1857 г.

Прил. къ ст. 975, росп. А [1]).

599. По Государственному Совѣту II разрядъ: Члены Государственнаго Совѣта [2]). **Форма.**

Уставы о Пенсіяхъ.

600. 49 (по Прод. 1906 г.). *Члены Государственнаго Совѣта по Высочайшему назначенію*, Министры и другія лица, высшія **Пенсіи.**

[1]) Росписаніе мѣстъ и званій для различія въ полукафтанахъ гражданскихъ вѣдомствъ.

[2]) Ср. Общ. Алфав. Указ. къ Своду Зак. 1842 г., прилож., стр. 217.— Описаніе и правила ношенія форменной одежды помѣщены въ концѣ сборника (см. приложеніе I).

должности отправляющія, получаютъ пенсіи соразмѣрно заслугамъ ихъ, по особенному Высочайшему о каждомъ изъ нихъ усмотрѣнію.

Уставъ эмеритальной кассы вѣдомства Министерства Юстиціи.

601. 6. Лица, участвовавшія вычетами въ кассѣ вѣдомства Министерства Юстиціи не менѣе десяти лѣтъ, если будутъ назначены затѣмъ *Членами Государственнаго Совѣта* или Сенаторами не въ Кассаціонные Департаменты, могутъ продолжать участіе въ кассѣ въ качествѣ обязательныхъ участниковъ, заявивъ о томъ управленію кассы въ теченіе года со дня назначенія, и, уплачивая взносъ съ содержанія, присвоеннаго Сенаторамъ Кассаціонныхъ Департаментовъ, пріобрѣсти, наравнѣ съ ними, право на пенсію по общимъ правиламъ сего Устава.

Уставъ о Воинской Повинности.

Прил. къ ст. 25 (по Прод. 1906 г.).

602. А, ст. 1, *дополненіе* (по Прод. 1908 г.). Освобождаются отъ
Призывъ изъ запаса. призыва изъ запаса въ армію и въ дѣйствующія команды флота и отъ службы въ государственномъ ополченіи: Члены Государственной Думы и *Члены Государственнаго Совѣта по выборамъ*.

Уложеніе о Наказаніяхъ.

603. 279. Кто будетъ изобличенъ въ составленіи, подкидываніи,
Уголовная охрана. выставленіи въ публичныхъ мѣстахъ, или же инымъ какимъ бы то ни было образомъ, но завѣдомо и съ умысломъ, распространеніи ругательныхъ писемъ или другихъ сочиненій и бумагъ, или изображеній, оскорбительныхъ *для высшихъ въ государствѣ мѣстъ и лицъ*, тотъ приговаривается:

или къ лишенію нѣкоторыхъ, на основаніи ст. 50 сего Уложенія, особенныхъ правъ и преимуществъ и къ заключенію въ тюрьмѣ на время отъ одного года и четырехъ мѣсяцевъ до двухъ лѣтъ (ст. 30, IV); или же токмо къ заключенію въ тюрьмѣ на время отъ четырехъ до восьми мѣсяцевъ.

604. 286[2] (по Прод. 1906 г.). Виновные въ оскорбленіи *выборныхъ Членовъ Государственнаго Совѣта* или Членовъ Государственной Думы, при исполненіи или вслѣдствіе исполненія ими обязан-

ностей своего званія, подвергаются наказаніямъ, опредѣленнымъ въ статьяхъ 285 и 286 сего Уложенія [1]).

605. 328[8] (по Прод. 1906 г.). Виновный въ недопущеніи, угрозами, насиліемъ надъ личностью или злоупотребленіемъ властью, *Члена Государственнаго Совѣта* или Государственной Думы къ исполненію обязанностей сего званія наказывается:

лишеніемъ всѣхъ особенныхъ, лично и по состоянію присвоенныхъ, правъ и преимуществъ и отдачею въ исправительныя арестантскія отдѣленія на время отъ четырехъ до пяти лѣтъ.

Уставъ Гражданскаго Судопроизводства.

606. 88. Свидѣтель, если самъ тяжущійся не обяжется его поставить, вызывается повѣсткою. Особы, имѣющія чины первыхъ двухъ классовъ, *Члены Государственнаго Совѣта*, Министры и Главноуправляющіе отдѣльными частями, Товарищи ихъ, Статсъ-Секретари, Сенаторы, Почетные Опекуны, Генералъ-Губернаторы... въ случаѣ вызова ихъ въ качествѣ свидѣтелей, могутъ просить Мироваго Судью, въ теченіе трехъ дней со времени полученія повѣстки, о допросѣ ихъ въ мѣстѣ ихъ жительства. Въ такомъ

Свидѣтельство на судѣ.

---

[1]) 285. Кто осмѣлится побоями или же другимъ какимъ либо явно насильственнымъ дѣйствіемъ оскорбить чиновника, хотя не въ присутственномъ мѣстѣ, но однакожъ при исполненіи имъ обязанностей службы, или же вслѣдствіе сего исполненія его обязанностей, тотъ подвергается за сіе:

заключенію въ тюрьмѣ на время отъ восьми мѣсяцевъ до двухъ лѣтъ, съ лишеніемъ нѣкоторыхъ, на основаніи статьи 50 сего Уложенія, особенныхъ правъ и преимуществъ (ст. 30, IV).

286. Кто ругательными или поносительными словами оскорбитъ чиновника, хотя не въ присутственномъ мѣстѣ, но однакожъ при исполненіи имъ обязанностей службы или вслѣдствіе сего исполненія обязанностей его, тотъ за сіе подвергается:

заключенію въ тюрьмѣ на время отъ двухъ до четырехъ мѣсяцевъ.

Когда будетъ доказано, что оскорбленіе чиновника словами учинено не съ умысломъ оказать неуваженіе къ мѣсту или лицу, а въ пьянствѣ или по невѣжеству и неразумію, или же что произнесенныя виновнымъ слова были хотя неприличныя, но не ругательныя или поносительныя, то онъ за сіе присуждается:

къ денежному взысканію не свыше ста рублей.

случаѣ допросъ производится на основаніи правила, изложеннаго въ статьѣ 93 [1]).

607. 386 (по Прод. 1906 г.). Судъ можетъ съ соблюденіемъ правилъ, изложенныхъ въ статьяхъ 500[1]—500[3] (по Прод.), поручить допросъ свидѣтелей одному изъ своихъ Членовъ, либо мѣстнымъ Уѣздному Члену Окружнаго Суда или Участковому Мировому Судьѣ въ слѣдующихъ случаяхъ: 1)... 4) когда должностныя лица, указанныя въ статьѣ 88, въ теченіе трехъ дней со времени полученія повѣстки о вызовѣ ихъ въ качествѣ свидѣтелей заявили Предсѣдателю суда просьбу о допросѣ ихъ въ мѣстѣ ихъ жительства.

Уставъ Уголовнаго Судопроизводства.

608. 65, *примѣчаніе* (по Прод. 1906 г.). Особы, имѣющія чины первыхъ двухъ классовъ, *Члены Государственнаго Совѣта*, Министры и Главноуправляющіе отдѣльными частями, Товарищи ихъ, Статсъ-Секретари, Сенаторы, Почетные Опекуны, Генералъ-Губернаторы... въ случаѣ вызова ихъ въ качествѣ свидѣтелей, могутъ просить Мироваго Судью, въ теченіе трехъ дней со времени полученія повѣстки, о допросѣ ихъ въ мѣстѣ ихъ жительства. Въ такомъ случаѣ допросъ производится на основаніи правила, изложеннаго въ статьѣ 71 [2]) сего Устава.

609. 433, *примѣчаніе*. Лица, указанныя въ примѣчаніи къ статьѣ 65, въ случаѣ вызова ихъ къ слѣдствію въ качествѣ свидѣтелей, могутъ просить Судебнаго Слѣдователя, въ теченіе трехъ дней со времени полученія повѣстки, о допросѣ ихъ въ мѣстѣ жительства.

---

[1]) 93. Свидѣтель, который по болѣзни не можетъ явиться къ Мировому Судьѣ, допрашивается имъ въ мѣстѣ своего жительства и въ присутствіи тяжущихся, если они того пожелаютъ. Равнымъ образомъ допросъ дѣлается въ мѣстѣ жительства свидѣтелей и въ такомъ случаѣ, когда по дѣлу требуется допросить значительное число лицъ, живущихъ въ одномъ мѣстѣ.

[2]) 71. Свидѣтель, который, по болѣзни, не можетъ явиться къ Мировому Судьѣ, допрашивается имъ въ мѣстѣ своего жительства и въ присутствіи сторонъ, если онѣ прибудутъ къ назначенному для того сроку. Тѣмъ же порядкомъ дѣлается допросъ свидѣтелей и въ такомъ случаѣ, когда по дѣлу требуется допросить значительное число лицъ, живущихъ въ одномъ мѣстѣ.

610. 1076 (по Прод. 1906 г.). Верховному Уголовному Суду предаются за преступленія должности *Члены Государственнаго Совѣта* и Члены Государственной Думы, Предсѣдатель Совѣта Министровъ, Министры, Главноуправляющіе отдѣльными частями, Намѣстники и Генералъ-Губернаторы. Отвѣтственность.

611. 1097 (по Прод. 1906 г.). *Члены Государственнаго Совѣта* и Члены Государственной Думы, Предсѣдатель Совѣта Министровъ, Министры, Главноуправляющіе отдѣльными частями, Намѣстники, Генералъ-Губернаторы и прочіе высшіе чины, занимающіе должности первыхъ трехъ классовъ, привлекаются къ отвѣтственности и предаются суду порядкомъ, установленнымъ въ Учрежденіи Государственнаго Совѣта (изд. 1906 г., ст. 68, п. 4; 86—95).

612. 1112 (по Прод. 1906 г.). Верховный Уголовный Судъ образуется, подъ предсѣдательствомъ *Члена Государственнаго Совѣта*, избираемаго по непосредственному усмотрѣнію Его Императорскаго Величества, на каждый годъ, изъ числа Членовъ сего Совѣта, Высочайшею Властью назначаемыхъ, въ составѣ....

Правила объ устройствѣ судебной части и производствѣ судебныхъ дѣлъ въ мѣстностяхъ, въ которыхъ введено Положеніе о Земскихъ Участковыхъ Начальникахъ.

Разд. II, гл. 2. Правила гражданскаго судопроизводства.

613. 61. Свидѣтель, если сама сторона не обяжется его поставить, вызывается повѣсткою. Особы, имѣющія чины первыхъ двухъ классовъ, *Члены Государственнаго Совѣта*, Министры и Главноуправляющіе отдѣльными частями, Товарищи ихъ, Сенаторы, Статсъ-Секретари, Почетные Опекуны, Генералъ-Губернаторы... въ случаѣ вызова ихъ въ качествѣ свидѣтелей, могутъ просить Земскаго Начальника или Городскаго Судью, въ теченіе трехъ дней со времени полученія повѣстки, о допросѣ ихъ въ мѣстѣ ихъ жительства. Въ такомъ случаѣ допросъ производится на основаніи правила, изложеннаго въ статьѣ 65 [1]). Свидѣтельства на судѣ.

[1]) 65. Свидѣтель, не имѣющій возможности явиться по болѣзни, допрашивается Земскимъ Начальникомъ или Городскимъ Судьею въ мѣстѣ своего жительства, въ присутствіи сторонъ, если онѣ явятся къ допросу. Равнымъ образомъ, допросъ дѣлается въ мѣстѣ жительства свидѣтелей и въ такомъ случаѣ, когда по дѣлу требуется допросить значительное число лицъ, живущихъ въ одномъ мѣстѣ.

Разд. II, гл. 3. Правила уголовнаго судопроизводства.

614. 189. Свидѣтели, если сами стороны не обяжутся ихъ поставить, вызываются Земскимъ Начальникомъ или Городскимъ Судьею. Относительно ихъ вызова, послѣдствій ихъ неявки и порядка допроса соблюдаются правила, изложенныя въ статьяхъ 36—38 и 54—67, причемъ свидѣтели, за неявку безъ уважительныхъ причинъ, могутъ быть подвергнуты денежному взысканію въ размѣрѣ не свыше двадцати пяти рублей.

Учрежденіе Государственной Думы.

615. 43... Въ засѣданіяхъ Общаго Собранія Государственной Думы, кромѣ засѣданій закрытыхъ, имѣютъ право присутствовать *Члены Государственнаго Совѣта*, Сенаторы и особы Дипломатическаго Корпуса...

Присутствіе въ Гос. Думѣ.

616. *Выс. пов. 18 Ноября 1907 г.* (собр. узак. № 189, ст. 1385).

Въ дополненіе Высочайше утвержденныхъ 18 Октября 1907 г. правилъ объ охраненіи порядка въ помѣщеніяхъ Государственной Думы и о допущеніи въ засѣданія Думы постороннихъ лицъ [1]) постановить:

1. Взамѣнъ мѣстъ, предназначенныхъ для Членовъ Государственнаго Совѣта въ галлереяхъ съ правой стороны залы засѣданій, имъ отводится ложа, за мѣстами Членовъ Государственной Думы, съ правой стороны залы, считая отъ мѣста Предсѣдателя Государственной Думы.

Члены Государственнаго Совѣта допускаются въ эту ложу сообразно числу имѣющихся въ ней мѣстъ по своимъ билетамъ на званіе Членовъ Государственнаго Совѣта.

Сводъ Военныхъ Постановленій.

Кн. XXIV (изд. 3-е 1900 г.).

617. 588. Вызову не подлежатъ свидѣтели, живущіе въ отдаленномъ разстояніи отъ мѣста производства суда, свидѣтели, мѣстожительство которыхъ неизвѣстно, и свидѣтели изъ лицъ, указанныхъ въ

Свидѣтельство на военномъ судѣ.

[1]) См. ст. 4 правилъ въ собр. узак. 1907 г. № 170, ст. 1269.

статьѣ 751 сего Устава, а также изъ генераловъ, полковыхъ командировъ и равныхъ имъ по власти военныхъ и военно-морскихъ чиновъ.—См. ниже, ст. 751.

618. 751 (по Прод. 1907 г.). Особы, имѣющія чины первыхъ двухъ классовъ, *Члены Государственнаго Совѣта*, Министры и Главноуправляющіе отдѣльными частями, Товарищи ихъ, Статсъ-Секретари, Сенаторы, Почетные Опекуны, Генералъ-Губернаторы, Командующіе войсками военныхъ округовъ, Генералъ-Адъютанты . . . въ случаѣ вызова ихъ въ качествѣ свидѣтелей, могутъ просить предсѣдателя, въ теченіе трехъ дней со времени полученія повѣстки, о допросѣ ихъ въ мѣстѣ ихъ жительства. Въ такомъ случаѣ допросъ производится судомъ въ полномъ его составѣ или однимъ изъ членовъ суда.

Сводъ Морскихъ Постановленій.

Кн. VIII (изд. 1898 г.).

619. 356. Вышеизложенныя постановленія о предѣльномъ возрастѣ [1]) не распространяются на лицъ, занимающихъ должности *Членовъ Государственнаго Совѣта*, Адмиралтействъ-Совѣта и Военнаго Совѣта, предсѣдателя и членовъ главнаго военно-морскаго суда и Александровскаго комитета о раненыхъ, Министровъ и Сенаторовъ, а равно на генералъ-адъютантовъ, контръ-адмираловъ Свиты Его Императорскаго Величества, флигель-адъютантовъ, адъютантовъ Ихъ Императорскихъ Высочествъ Великихъ Князей и на лицъ, состоящихъ при Особахъ Ихъ Величествъ и Ихъ Высочествъ, доколѣ всѣ сіи лица будутъ состоять въ означенныхъ должностяхъ и званіяхъ. **Предѣльный возрастъ.**

Кн. XVIII (изд. 1886 г.).

620. 545 (по Прод. 1907 г). Свидѣтели допрашиваются на мѣстѣ производства слѣдствія, кромѣ тѣхъ случаевъ, когда, по болѣзни или другимъ причинамъ, препятствующимъ явиться къ слѣдствію, представится необходимымъ (ст. 524) допросить ихъ на мѣстѣ жительства, или когда слѣдователь признаетъ это болѣе удобнымъ. **Свидѣтельство на в.-морскомъ судѣ.**

[1]) Объ увольненіи по предѣльному возрасту офицеровъ флота.

Особы, имѣющія чины первыхъ двухъ классовъ, *Члены Государственнаго Совѣта*, Министры и Главноуправляющіе отдѣльными частями, Товарищи ихъ, Статсъ-Секретари, Сенаторы, Почетные опекуны, Генералъ-Губернаторы, ... въ случаѣ вызова ихъ къ слѣдствію, въ качествѣ свидѣтелей, могутъ просить военно-морскаго слѣдователя, въ теченіе трехъ дней со времени полученія повѣстки, о допросѣ ихъ въ мѣстѣ ихъ жительства.

Наказъ Государственнаго Совѣта.

621. Неявка въ засѣданіе.

4. Члены Государственнаго Совѣта обязаны присутствовать въ засѣданіяхъ Совѣта. Неприбытіе въ засѣданіе допускается лишь по уважительнымъ причинамъ.

622. 5. Если Членъ Государственнаго Совѣта лишенъ возможности прибыть въ засѣданіе, то долженъ увѣдомить Предсѣдателя или Государственнаго Секретаря о причинахъ своего отсутствія.

623. Отлучки.

6. Члены Государственнаго Совѣта не могутъ отлучаться безъ отпуска. Члены Совѣта по выборамъ могутъ отлучаться на срокъ не свыше 14 дней съ вѣдома Предсѣдателя; отпуски на болѣе продолжительное время разрѣшаются постановленіями Совѣта.

624. Удостовѣреніе званія.

12. Каждому Члену Государственнаго Совѣта предоставляется получить изъ Государственной Канцеляріи свидѣтельство, удостовѣряющее его званіе.

625. Предсѣдатель. Вице-Предсѣдатель.

3. Предсѣдатель и Вице-Предсѣдатель Государственнаго Совѣта назначаются ежегодно Высочайшею Властью изъ числа Членовъ Совѣта по Высочайшему назначенію. Вице-Предсѣдатель Совѣта, въ случаѣ отсутствія Предсѣдателя, исполняетъ обязанности послѣдняго, въ остальное же время участвуетъ въ собраніяхъ Совѣта на правахъ его Члена.

Наказъ Государственнаго Совѣта.

626. 1. Предсѣдателю Государственнаго Совѣта принадлежитъ поддержаніе порядка въ засѣданіяхъ Совѣта, руководство преніями и голосованіями и представительство Государственнаго Совѣта.

627. 2. Въ каждомъ засѣданіи Государственнаго Совѣта Предсѣдатель можетъ передать свои обязанности Вице-Предсѣдателю на все засѣданіе или на опредѣленное дѣло.

628. 3. Въ случаяхъ, когда Предсѣдатель пожелаетъ принять участіе въ сужденіяхъ по дѣлу въ засѣданіи Государственнаго Совѣта, въ предсѣдательствованіе по этому дѣлу въ семъ засѣданіи вступаетъ Вице-Предсѣдатель.

629. 37. Предсѣдатель Государственнаго Совѣта извѣщаетъ избранныхъ въ коммисію Членовъ, а также Предсѣдателя Совѣта Министровъ, объ образованіи коммисіи съ указаніемъ лицъ, вошедшихъ въ ея составъ.

630. 40. Предсѣдатель и Вице-Предсѣдатель Государственнаго Совѣта могутъ присутствовать въ засѣданіяхъ коммисіи съ правомъ совѣщательнаго голоса.

22, 57, 79, 86, 88, 111, 137 *см. ниже §§ 661, 898, 911, 917, 919, 1306, 1001.*

631. 138. Государственный Совѣтъ сносится съ Государственною Думою, кромѣ случаевъ, въ законѣ указанныхъ, чрезъ Предсѣдателя...

Учрежденіе Орденовъ.

Ст. 587 и 592 *см. выше §§ 593, 595.*

Уст. Служб. Прав., изд. 1857 г.

Прил. къ ст. 975, росп. А [1]).

1-й Разрядъ.

632. По Государственному Совѣту: Предсѣдатель Государственнаго Совѣта [2]).

---

[1]) Росписаніе мѣстъ и званій для различія въ полукафтанахъ гражданскихъ вѣдомствъ.

[2]) Ср. Общ. Алф. Указ. къ Своду Зак. 1842 г., прилож., стр. 149, гдѣ должность Предсѣдателя Государственнаго Совѣта по мундиру и по разряду пенсіи показана въ I классѣ.—О форменной одеждѣ Предсѣдателя см. въ концѣ сборника приложеніе I.

Уставъ Уголовнаго Судопроизводства.

633. 1112. Примѣчаніе 1 (по Прод. 1906 г.). Для назначенія Сенаторовъ Перваго и Уголовнаго Кассаціоннаго Департаментовъ въ составъ Верховнаго Уголовнаго Суда *Предсѣдатель Государственнаго Совѣта* передъ наступленіемъ года представляетъ Государю Императору полный списокъ Сенаторовъ поименованныхъ Департаментовъ.

634. Присяга. **4. Каждый изъ Членовъ, при вступленіи въ Государственный Совѣтъ, подписываетъ присягу по формѣ, при семъ приложенной** [1]).

Приложеніе къ статьѣ 4.

Форма Присяги Членовъ Государственнаго Совѣта.

635. «Мы, нижепоименованные, обѣщаемъ предъ Всемогущимъ Богомъ исполнять возложенныя на насъ обязанности Членовъ Государственнаго Совѣта по крайнему нашему разумѣнію и силамъ, храня вѣрность Его Императорскому Величеству Государю Императору и Самодержцу Всероссійскому и памятуя лишь о благѣ и пользѣ Россіи, въ удостовѣреніе чего своеручно подписуемся».

Уставъ о Службѣ по опредѣленію отъ Правительства.

636. 180, примѣчаніе (по Прод. 1908 г.). Присяга на вѣрность службы приносится чинами военными и гражданскими только при вступленіи ихъ первоначально на службу и при поступленіи на оную вновь изъ отставки. Присяга приносится по общимъ правиламъ и формѣ (Зак. Осн., прил. V) лишь въ вышеозначенныхъ случаяхъ; при производствѣ же въ чины и при назначеніи на новыя мѣста, или въ другія должности она не повторяется. Сіе правило не распространяется только на тѣ должности и званія

[1]) Установленная для Членовъ Государственнаго Совѣта присяга подписывается каждымъ вновь вступающимъ въ составъ его Членомъ, по предложенію Предсѣдателя, въ томъ засѣданіи Общаго Собранія, въ которомъ новый Членъ Государственнаго Совѣта въ первый разъ присутствуетъ. (Стен. отч., сесс. I, засѣд. 1; сесс. II засѣд. 1; сесс. III, засѣд. 1, 6, 10—15 и др.).

служебныя и неслужебныя, для коихъ законами положительно установлены особыя клятвенныя обѣщанія, каковы суть: должности и званія *Членовъ Государственнаго Совѣта*, Почетныхъ Опекуновъ Опекунскаго Совѣта учрежденій Императрицы Маріи и прочія; лица, назначаемыя въ сіи званія, приводятся къ присягѣ: *Члены Государственнаго Совѣта*—по формѣ, приложенной къ Учрежденію Государственнаго Совѣта (изд. 1906 г.), а остальныя лица—по опредѣленнымъ для того формамъ...

Учрежденіе Государственной Думы.

637. 13. Члены Государственной Думы, при вступленіи въ Думу, даютъ торжественное обѣщаніе по прилагаемой при семъ формѣ (прил. I).

Приложеніе I (къ ст. 13).

Торжественное обѣщаніе Членовъ Государственной Думы.

638. «Мы, нижепоименованные, обѣщаемъ предъ Всемогущимъ Богомъ исполнять возложенныя на насъ обязанности Членовъ Государственной Думы по крайнему нашему разумѣнію и силамъ, храня вѣрность Его Императорскому Величеству Государю Императору и Самодержцу Всероссійскому и памятуя лишь о благѣ и пользѣ Россіи, въ удостовѣреніе чего своеручно подписуемся».

639. 7. Предсѣдатель Государственнаго Совѣта ежегодно повергаетъ на Высочайшее воззрѣніе всеподданнѣйшій отчетъ о дѣятельности Совѣта за каждую истекшую сессію. Всеподд. отчетъ.

Учрежденіе Государственной Думы.

640. 10. Предсѣдатель Государственной Думы всеподданнѣйше повергаетъ на Высочайшее благовоззрѣніе о занятіяхъ Думы.

641. 9. Общее число Членовъ Государственнаго Совѣта, призываемыхъ Высочайшею Властью къ присутствованію въ Совѣтѣ изъ среды его Членовъ по Высочайшему назначенію, не должно превышать общаго числа Членовъ Совѣта по выборамъ. Составъ присутствующихъ въ Совѣтѣ Членовъ по Высочайшему назначенію можетъ быть пополняемъ изъ числа сихъ Членовъ, Число Членовъ по назначенію.

какъ не присутствующихъ въ Совѣтѣ, такъ и вновь назначаемыхъ. Члены по Высочайшему назначенію увольняются только по ихъ о томъ просьбамъ.

Основные Законы.

642. 100. . . . . Общее число Членовъ Совѣта, призываемыхъ Высочайшею Властью къ присутствованію въ Совѣтѣ изъ среды его Членовъ по Высочайшему назначенію, не должно превышать общаго числа Членовъ Совѣта по выборамъ.

Замѣна новымъ составомъ.

643. 10. Составъ Членовъ Совѣта по выборамъ можетъ быть замѣненъ новымъ составомъ до истеченія срока полномочій сихъ Членовъ (ст. 18) по указу Императорскаго Величества, коимъ назначаются и новые выборы Членовъ Совѣта.

Основные Законы.

644. 104. Составъ Членовъ Государственнаго Совѣта по выборамъ можетъ быть замѣненъ новымъ составомъ до истеченія срока полномочій сихъ Членовъ по указу Государя Императора, коимъ назначаются и новые выборы Членовъ Совѣта.

Учрежденіе Государственной Думы.

645. 3. Государственная Дума можетъ быть, до истеченія пятилѣтняго срока полномочій ея Членовъ, распущена указомъ Императорскаго Величества. Тѣмъ же указомъ назначаются новые выборы въ Думу и время ея созыва [1].

Публикованіе состава Г. С.

646. 11. Составъ присутствующихъ въ Совѣтѣ Членовъ по Высочайшему назначенію, а также Членовъ по выборамъ, ежегодно публикуется во всеобщее свѣдѣніе [2].

---

[1]) То же правило въ ст. 105 Зак. Осн. (*Ѕ 8*).

[2]) Публикованіе происходитъ въ новогоднемъ нумерѣ «Правительственнаго Вѣстника» [См. Прав. Вѣстн. 1906 г. № 93 (Имен. ук. 25 Апр. 1906 г.), 1907 г. № 1, 1908 г. № 1, 1909 г. № 1].

647. **26.** Члены Государственнаго Совѣта по выборамъ не обязаны отчетомъ передъ своими избирателями и, въ отношеніи свободы сужденій и мнѣній по дѣламъ, подлежащимъ вѣдѣнію Совѣта, подчиняются соотвѣтствующимъ правиламъ, постановленнымъ для Членовъ Государственной Думы. Свобода мнѣній.

Ср. выше Учр. ст. 5 *(§ 547)*.

Учрежденіе Государственной Думы.

648. 14. Члены Государственной Думы пользуются полною свободою сужденій и мнѣній по дѣламъ, подлежащимъ вѣдѣнію Думы, и не обязаны отчетомъ передъ своими избирателями.

Разъясненіе Перваго Департамента Государственнаго Совѣта.

649. Принадлежащее Членамъ Государственной Думы право полной свободы сужденій и мнѣній по дѣламъ, подлежащимъ вѣдѣнію Думы, не исключаетъ отвѣтственности ни за оклеветаніе частныхъ лицъ, признающихъ себя оскорбленными оглашенными обстоятельствами, могущими повредить ихъ чести и доброму имени, ни за оклеветаніе должностныхъ лицъ оглашеніемъ завѣдомо ложныхъ обстоятельствъ, касающихся ихъ служебной дѣятельности, хотя бы оно послѣдовало въ произнесенной рѣчи въ Государственной Думѣ ея Членомъ [1]).

---

[1]) По силѣ статьи 22 Учрежденія Государственной Думы (т. 1 ч. 2, изд. 1906 г.), Члены Государственной Думы за преступныя дѣянія, совершенныя при исполненіи или по поводу исполненія обязанностей, лежащихъ на нихъ по сему званію, привлекаются къ отвѣтственности въ порядкѣ и на основаніяхъ, установленныхъ для привлеченія къ отвѣтственности высшихъ чиновъ государственнаго управленія. Не говоря уже о томъ, что оставлять безнаказанною клевету, кого бы она ни касалась и въ какомъ бы видѣ или подъ какимъ предлогомъ она ни проявлялась, было бы противно основнымъ правиламъ справедливости, нельзя не признать, что условія, при которыхъ должностное лицо можетъ прибѣгать къ клеветническому обвиненію кого либо, вовсе не таковы, чтобы они могли измѣнить существо понятія клеветы, какъ преступленія. Оклеветанному, даже въ служебномъ заявленіи, отнюдь не можетъ быть отказано въ возстановленіи его чести—снятіемъ несправедливо взведеннаго на него тѣмъ обвиненія. Но дѣла объ оскорбленіи частныхъ лицъ клеветою и

Разъясненія Святѣйшаго Синода.

650. 1. Принадлежность священниковъ къ политическимъ партіямъ, забывшимъ долгъ присяги и стремящимся къ ниспроверженію государственнаго и общественнаго строя и даже Царской власти, не допустима. (Опред. Синода 12 мая 1907 г. № 2904, «Церк. Вѣдом.» № 20—22) [1]).

651. 2. Призванные Высочайшею волею къ участію въ дѣлахъ государственныхъ въ качествѣ избираемыхъ представителей народныхъ, священнослужители не могутъ считать себя освобожденными, въ силу таковаго избранія ихъ, отъ долга ихъ священнопастырскаго служенія, и посему если бы въ томъ или иномъ слу-

---

опозореніемъ (ст. 1535 и 1039 улож. наказ.), а равно оклеветаніи должностныхъ лицъ производятся въ порядкѣ частнаго обвиненія, хотя бы оскорбленіе клеветою было учинено лицомъ должностнымъ, при исполненіи или по поводу исполненія своихъ служебныхъ обязанностей. Поэтому, такое обвиненіе не можетъ быть возбуждено иначе, какъ по жалобѣ лица потерпѣвшаго. (Журн. I Д-та Гос. Сов. $\frac{29 \text{ Дек. } 1906 \text{ г.}}{5 \text{ Февр. } 1907 \text{ г.}}$ № 4 по дѣлу члена Гос. Думы Шрага).

[1]) Святѣйшій Правительствующій Синодъ имѣли сужденіе по поводу того обстоятельства, что нѣкоторые священники, состоящіе членами Государственной Думы и принадлежащіе къ крайнимъ революціоннымъ партіямъ, дозволили себѣ показно отсутствовать въ засѣданіи 7-го текущаго мая при обсужденіи запроса по поводу заговора, угрожавшаго жизни Государя Императора, и этимъ дѣйствіемъ явно уклонились отъ порицанія замысловъ цареубійства. Приказали: Святѣйшій Синодъ, исходя изъ положенія, что по существу пастырскаго служенія со священнымъ саномъ неразрывно связано уваженіе къ существующей государственной власти и государственному строю, а тѣмъ болѣе уваженіе и нелицемѣрная преданность Государю Императору, какъ Помазаннику Божію, на вѣрность которому священнослужители не только присягаютъ сами, но и обязаны приводить другихъ къ присягѣ, находитъ недопустимою принадлежность священниковъ къ политическимъ партіямъ, забывшимъ долгъ присяги и стремящимся къ ниспроверженію государственнаго и общественнаго строя и даже Царской власти. А потому опредѣляетъ: поручить высокопреосвященному Антонію, митрополиту С.-Петербургскому, по вызовѣ священниковъ, причисляющихъ себя къ названнымъ партіямъ Думы, объявить имъ: 1) что они должны дать объясненіе своего отсутствія въ упомянутомъ засѣданіи Думы и немедленно оставить тѣ партіи, къ которымъ они себя причисляютъ, при чемъ, если они согласны на сіе, то должны сдѣлать объ этомъ заявленіе публично; 2) въ случаѣ нежеланія исполнить это требованіе, они должны добровольно сложить съ себя священный санъ, какъ рѣшительно не совмѣстный съ революціонными взглядами и разрушительною дѣятельностью

чаѣ по сознанію священнослужителя, призваннаго къ участію въ дѣлахъ государственныхъ. явилась невозможность согласовать соблюденіе интересовъ ввѣреннаго ему по избранію народному служенія съ долгомъ священнопастырскаго его служенія, то таковому священнослужителю надлежитъ, не допуская дѣянія, противнаго священному сану, просить о сложеніи съ него или обязанностей государственнаго служенія, или же священнаго сана. (Опред. Синода $\frac{10\ \text{Янв.}}{7\ \text{Февр.}}$ 1907 г. № 425) [1]).

Лишеніе свободы, устраненіе, выбытіе.

632. 27. Члены Государственнаго Совѣта по выборамъ, въ отношеніи лишенія и ограниченія личной ихъ свободы и временнаго устраненія отъ участія въ собраніяхъ Совѣта, равно какъ условій и порядка отказа отъ званія Члена Совѣта, сложенія сего званія и выбытія изъ состава Совѣта въ случаяхъ, указанныхъ въ статьѣ 17, пунктахъ 1 и 2 статьи 18 и статьѣ 19 Учрежденія Государственной Думы, подчиняются соотвѣтствующимъ правиламъ, постановленнымъ для Членовъ Государственной Думы.

Учрежденіе Государственной Думы.

Лишеніе свободы.

653. 15. Членъ Государственной Думы можетъ быть подвергнутъ лишенію или ограниченію свободы не иначе, какъ по распоряже-

---

тѣхъ партій, и 3) что въ случаѣ неисполненія ими сего предложенія, сужденіе объ ихъ поступкѣ будетъ предано на усмотрѣніе ихъ епархіальныхъ начальствъ, изъ подчиненія которымъ они, какъ продолжающіе быть священниками, не освобождены и въ ихъ положеніи членовъ Государственной Думы. (Опред. 12 мая 1907 г. № 2904; Церк. Вѣд., № 20).—По отношенію къ священникамъ, не представившимъ заслуживающихъ уваженія оправданій отъ обвиненій, епархіальнымъ начальствамъ было предписано войти въ сужденіе относительно допущенія ими вышеозначенныхъ, несовмѣстныхъ съ священнымъ саномъ и нетерпимыхъ для всякаго вѣрноподданнаго, дѣяній и постановить засимъ рѣшеніе на основаніи Слова Божія и церковныхъ правилъ и въ дальнѣйшемъ поступить по закону (опред. Синода 19 Мая 1907 г.).

[1]) По дѣлу священника, состоявшаго членомъ Государственной Думы, Святѣйшій Синодъ, принявъ во вниманіе: 1) что священникъ сей, въ бытность членомъ Государственной Думы, рѣчами, поведеніемъ своимъ и принадлежностью, по собственному его объясненію, къ фракціи трудовой группы и кре-

нію судебной власти, а равно не подлежитъ личному задержанію за долги.

654. 16. Для лишенія свободы Члена Государственной Думы во время ея сессіи должно быть испрошено предварительное разрѣшеніе Думы, кромѣ случая привлеченія Члена Думы къ отвѣтственности въ порядкѣ, указанномъ въ статьѣ 22, равно какъ случая задержанія при самомъ совершеніи преступнаго дѣянія или на слѣдующій день.

655. 17. Членъ Государственной Думы можетъ отказаться отъ сего
Отказъ. званія, заявивъ о семъ письменно Предсѣдателю Думы. Членъ Думы, отказавшійся дать торжественное обѣщаніе при вступленіи въ Думу (ст. 13), почитается сложившимъ съ себя свое званіе.

656. 18. Членъ Государственной Думы выбываетъ изъ ея состава въ
Случаи выбытія. случаѣ: 1) утраты русскаго подданства; 2) утраты ценза, дающаго право на участіе въ выборахъ; 3) поступленія на дѣйствительную военную службу; 4) назначенія по гражданской государственной службѣ на должность, соединенную съ опредѣленнымъ окладомъ содержанія, за исключеніемъ должностей Министровъ и Главноуправляющихъ отдѣльными частями, и 5) если Членъ Государственной Думы не посѣтитъ ни одного ея ссбранія въ продолженіе цѣлаго года безъ отпуска.

657. 19. Сверхъ указанныхъ въ предшедшей (18) статьѣ случаевъ, Членъ Государственной Думы выбываетъ изъ ея состава въ случаѣ наступленія обстоятельствъ, указанныхъ въ пунктахъ 1, 2, 6—8 статьи 10 и въ пунктахъ, 1, 2, 5—7 статьи 228 Положенія о выборахъ въ Думу (изд. 1907 г.) [1]).

стьянскаго союза въ Думѣ, съ несомнѣнностью обнаружилъ участіе свое въ дѣятельности, направленной къ возбужденію озлобленія противъ предержащей Власти и ниспроверженію государственнаго порядка, и 2) что тотъ же священникъ не внялъ обращенному къ нему по сему предмету вразумленію со стороны своего Епископа и не подчинился требованію высшей Церковной Власти, заявивъ, что не можетъ перемѣнить своихъ убѣжденій, разъяснилъ, что участіе въ дѣятельности, направленной къ возбужденію озлобленія противъ предержащей Власти и ниспроверженію законнаго государственнаго строя, какъ противное Слову Божію, не совмѣстимо съ служеніемъ Алтарю Господню, почему обвиняемый священникъ не можетъ быть оставленъ въ церковномъ клирѣ (Опред. Синода 9/14 Авг. 1907 г., № 4949).

[1]) Ст. 10 и 228 Пол. Выб. См. ниже §§ 706 и 714.

658. 20. Членъ Государственной Думы временно устраняется отъ участія въ ея собраніяхъ въ случаѣ: 1) привлеченія къ слѣдствію или суду по обвиненію въ преступныхъ дѣяніяхъ, означенныхъ въ пунктѣ 1 статьи 10 и въ пунктѣ 1 статьи 228 Положенія о выборахъ въ Думу (изд. 1907 г.) или влекущихъ за собою отрѣшеніе отъ должности, и 2) объявленія несостоятельнымъ должникомъ — впредь до опредѣленія свойства несостоятельности. Временное устраненіе.

659. 21. Членъ Государственной Думы признается выбывшимъ изъ ея состава (ст. 18 и 19), равно какъ временно устраняется отъ участія въ ея собраніяхъ (ст. 20), по постановленію Думы.

660. 22. Члены Государственной Думы за преступныя дѣянія, совершенныя при исполненіи или по поводу исполненія обязанностей, лежащихъ на нихъ по сему званію, привлекаются къ отвѣтственности въ порядкѣ и на основаніяхъ, установленныхъ для привлеченія къ отвѣтственности высшихъ чиновъ государственнаго управленія (Учр. Гос. Сов., изд. 1906 г., ст. 86—95). Отвѣтственность за преступленія.

Наказъ Государственнаго Совѣта.

661. 22. Сообщенія подлежащихъ установленій объ обстоятельствахъ, служащихъ по закону основаніями для лишенія Члена Государственнаго Совѣта личной свободы, временнаго устраненія его отъ участія въ собраніяхъ Совѣта или выбытія изъ состава Совѣта, а также заявленія Членовъ Совѣта объ обстоятельствахъ, влекущихъ за собою по закону выбытіе изъ состава Совѣта (учр. Гос. Сов., ст. 27), поступаютъ къ Предсѣдателю Государственнаго Совѣта. Предсѣдатель, удостовѣрившись, что сообщеніе или заявленіе касается указанныхъ выше обстоятельствъ, передаетъ его въ Коммисію личнаго состава и внутренняго распорядка (ст. 27) для доклада ея заключенія Государственному Совѣту. Обсужденіе въ коммисіи.

662. 23. При обсужденіи въ Коммисіи означенныхъ въ предшедшей (22) статьѣ сообщеній или заявленій примѣняются правила, въ статьѣ 17 сего наказа изложенныя. Докладъ Коммисіи долженъ быть представленъ въ теченіе недѣли, если не встрѣчается надобности въ собраніи свѣдѣній, не находящихся въ распоряженіи Государственнаго Совѣта.

663. 24. Государственный Совѣтъ, въ Общемъ Собраніи, разрѣшаетъ дѣла, возникшія по указаннымъ въ статьѣ 22 сообщеніямъ или заявленіямъ, съ соблюденіемъ правилъ, установленныхъ статьями 18 и 19 наказа для разсмотрѣнія дѣлъ о правильности выборовъ. Рѣшеніе въ Общемъ Собраніи.

664. Сообщеніе о выбывшихъ.

25. О Членахъ Государственнаго Совѣта по выборамъ, отказавшихся отъ сего званія или признанныхъ сложившими съ себя это званіе либо выбывшими изъ состава Совѣта (учр. Гос. Сов., ст. 27), Государственный Секретарь сообщаетъ Предсѣдателю Совѣта Министровъ для соотвѣтственныхъ по статьѣ 24 учрежденія Государственнаго Совѣта распоряженій.

Рѣшенія Правительствующаго Сената.

665. Задержаніе полиціей.

1. На основаніи ст. 16 Учр. Гос. Думы, для лишенія свободы Члена Думы во время ея сессій, въ случаѣ задержанія его при самомъ совершеніи преступнаго дѣянія или на слѣдующій день, не требуется предварительнаго разрѣшенія Думы. Такъ какъ 15 ст. того же учрежденія упоминаетъ о лишеніи или ограниченіи свободы члена Государственной Думы не иначе, какъ по распоряженію судебной власти, то въ правѣ судебнаго слѣдователя, безъ предварительнаго разрѣшенія Думы, принимать необходимыя мѣры пресѣченія способовъ уклоняться отъ слѣдствія противъ членовъ Думы, застигнутыхъ при самомъ совершеніи преступленія или на слѣдующій день, а въ томъ числѣ и взятіе ихъ подъ стражу, не можетъ быть никакихъ сомнѣній. Такое же право принадлежитъ и полиціи, когда она за отсутствіемъ судебнаго слѣдователя, замѣняетъ его во всѣхъ слѣдственныхъ дѣйствіяхъ, не терпящихъ отлагательства. Ст. 15 учр. Гос. Думы не отмѣняетъ коренного правила устава уголовнаго судопроизводства о немедленномъ приступѣ къ слѣдствію по горячимъ слѣдамъ и производствѣ полиціею слѣдственныхъ дѣйствій, не терпящихъ отлагательства, во избѣжаніе уничтоженія слѣдовъ преступленія и исчезновенія виновнаго. Примѣненіе къ членамъ Государственной Думы 1 п. 257 ст. уст. угол. суд. вовсе не противорѣчитъ 15 ст. Учр. Гос. Думы, такъ какъ полиція при отсутствіи судебнаго слѣдователя до его прибытія дѣйствуетъ въ качествѣ судебной власти (256, 1 п. 257, 258—261 ст. уст. угол. суд.), и составленные ею въ этомъ порядкѣ съ точнымъ соблюденіемъ правилъ, постановленныхъ для производства предварительнаго слѣдствія (ст. 259), протоколы и постановленія имѣютъ одинаковое значеніе съ такими же актами судебнаго слѣдователя. (Рѣш. Угол. Кассац. Департ. 22 Мая 1907 г. № 19).

Лишеніе свободы во время сессіи.

2. По силѣ ст. 16 Учр. Гос. Думы, для лишенія свободы Члена Государственной Думы во время ея сессіи должно быть испрошено предварительное разрѣшеніе Думы во всѣхъ случаяхъ,

кромѣ привлеченія Члена Думы къ отвѣтственности въ порядкѣ, указанномъ въ ст. 22 Учр. Гос. Думы, или случая задержанія при самомъ совершеніи преступнаго дѣянія или на слѣдующій день, — въ каковыхъ упомянутое разрѣшеніе не требуется. При такомъ указаніи ст. 16 Учр. Гос. Думы, надлежитъ признать, что всѣ распоряженія судебной власти объ исполненіи требованій ея о приводѣ къ слѣдствію или въ судъ Членовъ Государственной Думы во время ея сессіи, т. е. въ то время, когда происходятъ ея засѣданія, въ качествѣ ли обвиняемыхъ или свидѣтелей, какъ безусловно соединенныя, при исполненіи требованія, съ лишеніемъ свободы, — могутъ послѣдовать, кромѣ указанныхъ въ ст. 16 Учр. Гос. Думы случаевъ, не иначе, какъ по испрошеніи предварительнаго разрѣшенія Думы на исполненіе приказа о приводѣ (Рѣш. Угол. Кассац. Департ. 16 Окт. 1906 г. № 20).

Изъ дѣятельности Государственнаго Совѣта.

666. 1. При обсужденіи вопроса о временномъ устраненіи отъ участія въ собраніяхъ Совѣта Члена Государственнаго Совѣта вслѣдствіе предъявленія къ нему обвиненія въ преступномъ дѣяніи, Государственный Совѣтъ входитъ въ разсмотрѣніе только того, привлеченъ ли Членъ Государственнаго Совѣта законною властью, съ соблюденіемъ законнаго порядка, и по какому преступленію (Стен. отч., сессія II, засѣд. 7, стлб. 179, 210, 214; сессія IV, засѣд. 3, стлб. 22—24, 46) [1]. **Временное устраненіе.**

[1]) Коммисія личнаго состава и внутренняго распорядка, разсмотрѣвъ вопросъ о временномъ устраненіи отъ участія въ Общемъ Собраніи Члена Государственнаго Совѣта, привлеченнаго къ уголовной отвѣтственности, пришла къ заключенію, что въ случаѣ привлеченія къ уголовной отвѣтственности Членовъ Государственнаго Совѣта, Совѣтъ обязанъ, основываясь на безусловно повелительномъ характерѣ правила, изложеннаго въ ст. 20 Учр. Гос. Думы, не входя въ разсмотрѣніе существа упадающихъ на нихъ обвиненій, устранять лицъ, привлеченныхъ къ отвѣтственности, отъ участія въ собраніяхъ Совѣта, какъ только онъ найдетъ, что предъявленное обвиненіе подходитъ подъ признаки одного изъ преступленій, предусмотрѣнныхъ пунктомъ 1 ст. 20 Учр. Гос. Думы, а привлеченіе къ отвѣтственности или преданіе суду состоялось въ установленномъ порядкѣ, по распоряженію законныхъ властей. Въ правильности такого заключенія Коммисію убѣждало также сознаніе практическихъ неудобствъ и нравственныхъ затрудненій, могущихъ возникнуть для Государственнаго Совѣта каждый разъ при разсмотрѣніи подобныхъ дѣлъ по существу. (Изъ доклада Ком. Личн. Сост. № 3 отъ 1 ноября 1908 г.).

Такой взглядъ на чисто формальный характеръ обязанностей Государственнаго Совѣта по дѣламъ о временномъ устраненіи принятъ былъ и Общимъ Собраніемъ (Стен. отч., сессія II, засѣд. 7; сессія IV, засѣд. 3).

667. 2. По вступленіи въ законную силу оправдательнаго приговора, права на участіе въ засѣданіяхъ Государственнаго Совѣта признаются возобновленными. Объ этомъ Предсѣдатель Государственнаго Совѣта посылаетъ сообщеніе временно устраненному Члену (Стен. отч., сессія IV, засѣд. 12, стлб. 545).

668. Сложеніе званія Члена Г. С. 3. Ходатайства Членовъ Государственнаго Совѣта по выборамъ о сложеніи съ нихъ означеннаго званія признавались Совѣтомъ за отказъ отъ званія Члена Государственнаго Совѣта, влекущій за собою послѣдствія, предусмотрѣнныя статьею 24 учрежденія Государственнаго Совѣта, и принимались къ свѣдѣнію. (Стен. отч., сессія III, засѣд. 7, стлб. 117; засѣд. 22, стлб. 877; засѣд. 24, стлб. 984; засѣд. 30, стлб. 1206 и др.).

669. Суточное довольствіе. Путевыя издержки. **28. Членамъ Государственнаго Совѣта по выборамъ, въ теченіе его сессіи, производится суточное изъ казны довольствіе въ размѣрѣ двадцати пяти рублей въ день каждому. Сверхъ того означеннымъ Членамъ Совѣта возмѣщаются изъ казны, разъ въ годъ, путевыя издержки по разсчету пяти копѣекъ на версту отъ мѣста ихъ жительства до С.-Петербурга и обратно. Упомянутые Члены Совѣта, если они занимаютъ другія должности, коимъ присвоено содержаніе, получаютъ его лишь въ случаѣ отказа отъ суточнаго довольствія.**

Наказъ Государственнаго Совѣта.

670. 7. Членамъ Государственнаго Совѣта по выборамъ, находящимся въ отпускѣ болѣе одного мѣсяца въ теченіе сессіи, причитающееся имъ сверхъ мѣсяца суточное довольствіе не производится. Въ случаяхъ засвидѣтельствованной болѣзни Члены Совѣта получаютъ суточное довольствіе въ теченіе четырехъ мѣсяцевъ. Суточное довольствіе перестаютъ получать Члены, не посѣщавшіе засѣданій безъ уважительной причины болѣе мѣсяца.

671. 8. Члены Государственнаго Совѣта получаютъ суточное довольствіе въ теченіе сессіи со дня прибытія ихъ къ исполненію своихъ обязанностей.

672. 9. Суточное довольствіе выдается Членамъ Государственнаго Совѣта въ теченіе сессіи по окончаніи каждаго мѣсяца, а по окончаніи сессіи—при ея закрытіи.

673. 10. Возмѣщеніе путевыхъ издержекъ Членовъ Государственнаго Совѣта на пріѣздъ въ С.-Петербургъ производится въ началѣ сессіи, а на обратный путь—при ея закрытіи.

674. 11. Со времени отказа Члена Государственнаго Совѣта отъ своего званія, сложенія сего званія или выбытія его изъ состава Совѣта суточное довольствіе ему не производится.

Разъясненіе Правительствующаго Сената.

675. Члены Государственнаго Совѣта по выборамъ, занимающіе должности, коимъ присвоено содержаніе, въ случаѣ изъявленія ими согласія на полученіе суточнаго довольствія, лишаются означеннаго содержанія на время не только сессій, но и прекращенія занятій Государственнаго Совѣта (Опредѣл. I Департ. 24 Октября 1906 г.) [1]).

---

[1]) Правительствующій Сенатъ находитъ, что ст. 28 Учр. Гос. Сов., изд. 1906 г., устанавливаетъ два правила: 1) во время сессій Государственнаго Совѣта Членамъ его по выборамъ, сверхъ покрытія путевыхъ издержекъ, положено суточное довольствіе въ размѣрѣ 25 рублей каждому, и 2) содержаніе по другимъ занимаемымъ ими должностямъ можетъ быть имъ выдаваемо лишь въ случаѣ отказа отъ означеннаго довольствія. Согласіе на полученіе довольствія является такимъ образомъ равносильнымъ отказу отъ причитающагося по другимъ должностямъ содержанія, а за отсутствіемъ въ законѣ оговорки, что такой отказъ дѣйствителенъ лишь на время сессій Государственнаго Совѣта, слѣдуетъ признать, что онъ имѣетъ силу на все время пребыванія лицъ, занимающихъ должности, коимъ присвоено содержаніе, въ званіи Членовъ Государственнаго Совѣта по выбору. Посему и принимая во вниманіе, что исключительная, вызываемая привходящими причинами, независимыми отъ дѣятельности самого Государственнаго Совѣта, значительность длящагося нынѣ перерыва между его сессіями,—въ связи съ тѣмъ обстоятельствомъ, что нѣкоторые изъ Членовъ Государственнаго Совѣта, занимающіе одновременно другія должности на государственной службѣ, вернулись къ фактическому осуществленію сихъ послѣднихъ должностей, можетъ служить достаточнымъ, для подлежащихъ начальствъ, основаніемъ къ изысканію въ установленномъ порядкѣ средствъ, въ цѣляхъ денежнаго вознагражденія означенныхъ лицъ, Правительствующій Сенатъ опредѣляетъ: разъяснить, что Члены Государственнаго Совѣта по выборамъ, занимающіе должности, коимъ присвоено содержаніе, въ случаѣ изъявленія ими согласія на полученіе суточнаго довольствія, лишаются означеннаго содержанія на время не только сессій, но и прекращенія занятій Государственнаго Совѣта.

Изъ дѣятельности Государственнаго Совѣта.

676. Вопросъ о выдачѣ Члену Гос. Совѣта по выборамъ, временно устраненному изъ засѣданій Совѣта впредь до окончанія возбужденнаго противъ него судебнаго преслѣдованія, причитающагося ему суточнаго довольствія за то время, на которое онъ устраненъ, и о возмѣщеніи ему путевыхъ издержекъ на обратный путь не подлежитъ разрѣшенію Гос. Совѣта по существу. (Стен. отч., сесс. III, засѣд. 41, стлб. 2167—2175) [1]).

---

[1]) Коммисія личнаго состава и внутренняго распорядка, разсмотрѣвъ переданное ей, для предварительнаго обсужденія, прошеніе одного изъ Членовъ Государственнаго Совѣта по выборамъ, временно устраненнаго изъ засѣданій Государственнаго Совѣта впредь до окончанія возбужденнаго противъ него судебнаго преслѣдованія и ходатайствовавшаго о выдачѣ причитающагося ему суточнаго довольствія за то время, на которое онъ устраненъ изъ засѣданій, и о возмѣщеніи ему путевыхъ издержекъ на обратный путь,—признала на основаніи дѣйствующихъ узаконеній означенныя ходатайства не подлежащими удовлетворенію и предложила Государственному Совѣту ихъ отклонить.

При разсмотрѣніи этого дѣла, въ связи съ докладомъ Коммисіи, въ Общемъ Собраніи Государственнаго Совѣта, 32 Членами было внесено заявленіе съ предложеніемъ признать вышеуказанное прошеніе Члена Государственнаго Совѣта не подлежащимъ разрѣшенію Государственнаго Совѣта по существу.

Произведеннымъ, посредствомъ записокъ, голосованіемъ предложеніе 32 Членовъ было принято Общимъ Собраніемъ большинствомъ 67 голосовъ противъ 42, и вслѣдствіе сего прошеніе Члена Гос. Совѣта, возбудившаго вышеозначенное ходатайство, передано было Государственному Секретарю, какъ распорядителю кредита. Вопросъ о выдачѣ суточнаго довольствія, вновь возникшій въ 1909 году по отношенію къ другому Члену Гос. Совѣта, обсуждался, въ виду встрѣченныхъ сомнѣній по удовлетворенію поданнаго заявленія, въ Совѣтѣ Министровъ. Послѣдній призналъ, что для разрѣшенія возникшаго вопроса необходимо въ порядкѣ толкованія закона установить его истинный по данному вопросу смыслъ, что относится къ предметамъ вѣдѣнія Правит. Сената, по Первому онаго Департаменту, куда Государственному Секретарю, какъ распорядителю кредита, и надлежало бы войти съ рапортомъ (Особ. журн. Сов. Мин. 28 Іюля 1909 г.).

III.

ВЫБОРЫ ВЪ ЧЛЕНЫ ГОСУДАРСТВЕННАГО СОВѢТА.

(Учр. ст. 12—25).

677. **12.** Члены Государственнаго Совѣта по выборамъ избираются: 1) отъ духовенства Православной Россійской Церкви; 2) отъ Губернскихъ Земскихъ Собраній; 3) отъ Дворянскихъ обществъ; 4) отъ Императорской Академіи Наукъ и Императорскихъ Россійскихъ Университетовъ, и 5) отъ Совѣта Торговли и Мануфактуръ, Московскаго его Отдѣленія, мѣстныхъ Комитетовъ Торговли и Мануфактуръ, Биржевыхъ Комитетовъ и Купеческихъ Управъ. Пять разрядовъ.

678. **13.** Отъ духовенства Православной Россійской Церкви избираются Святѣйшимъ Синодомъ въ порядкѣ, имъ съ Высочайшаго утвержденія опредѣляемомъ, шесть Членовъ Государственнаго Совѣта: трое изъ монашествующаго православнаго духовенства и трое изъ бѣлаго православнаго духовенства. Выборы отъ духовенства.

Выс. пов. 7 Марта 1906 г. (27504).

Правила о порядкѣ избранія Святѣйшимъ Синодомъ Членовъ Государственнаго Совѣта (ст. 4 Положс. о Госуд. Сов.).

679. 1) Члены Государственнаго Совѣта отъ духовенства Православной Россійской Церкви избираются Святѣйшимъ Синодомъ изъ числа кандидатовъ, указанныхъ Епархіальными Преосвященными и избранныхъ епархіальнымъ духовенствомъ.

680. 2) Каждый Епархіальный Епископъ указываетъ изъ числа Епископовъ или другихъ монашествующихъ лицъ Православной Россійской Церкви трехъ кандидатовъ на замѣщеніе должности Членовъ Государственнаго Совѣта, не ограничиваясь предѣлами подвѣдомственной ему епархіи.

Выборы кандидатовъ.

681. 3) Епархіальное духовенство производитъ выборы кандидатовъ на благочинническихъ съѣздахъ изъ числа штатныхъ священнослужителей своей епархіи, по одному на каждомъ благочинническомъ съѣздѣ, не ограничиваясь въ выборѣ таковаго лица предѣлами своего благочинія.

682. 4) Въ случаѣ, если на благочинническомъ съѣздѣ не послѣдуетъ единодушнаго избранія кандидата, то производится закрытая баллотировка, причемъ считается избраннымъ лицо, получившее большинство голосовъ, или, при равенствѣ большинства голосовъ,—всѣ получившіе таковое большинство, о чемъ и составляется избирательный актъ за подписомъ всѣхъ присутствовавшихъ на съѣздѣ.

683. 5) По полученіи представленій объ избранныхъ на благочинническихъ съѣздахъ кандидатахъ и по провѣркѣ, подъ надзоромъ самихъ Епархіальныхъ Преосвященныхъ, избирательныхъ актовъ, опредѣляется кандидатъ, получившій наибольшее число голосовъ по всей епархіи въ совокупности, или, при равенствѣ большинства голосовъ,—всѣ такіе кандидаты.

684. 6) О получившемъ по епархіи большинство голосовъ или о получившихъ равное большинство кандидатахъ изъ бѣлаго духовенства Епархіальный Преосвященный доноситъ Святѣйшему Синоду съ представленіемъ и намѣченныхъ самимъ Преосвященнымъ трехъ кандидатовъ изъ монашествующаго духовенства.

685. 7) Изъ числа указанныхъ Преосвященными кандидатовъ Святѣйшимъ Синодомъ признаются избранными въ Члены Государственнаго Совѣта три лица, получившія наибольшее число голосовъ Преосвященныхъ; изъ числа же кандидатовъ бѣлаго духовенства Святѣйшій Синодъ избираетъ трехъ Членовъ Государственнаго Совѣта, съ выборомъ и трехъ къ нимъ замѣстителей.

Избраніе въ Синодѣ.

686. 8) Настоящія правила принимаются къ руководству при выборахъ въ семъ 1906 году и должны подлежать пересмотру и представленію вновь на утвержденіе Его Императорскому Величеству для выборовъ послѣдующихъ.

Выс. пов. 27 Февр. 1909 г. (собр. узак., № 51, ст. 428).

687. О примѣненіи при предстоящихъ въ 1909 году выборахъ членовъ Государственнаго Совѣта отъ православнаго духовенства того же порядка, какой установленъ Высочайше утвержденными 7 Марта 1906 года правилами.

Замѣщеніе выбывшихъ членовъ отъ духовенства.

Святѣйшій Правительствующій Синодъ, 10 Марта 1909 г., сообщилъ Правительствующему Сенату вѣдѣніемъ, что Государь Императоръ, по всеподданнѣйшему Синодальнаго Оберъ-Прокурора докладу, въ 27 день Февраля 1909 года Высочайше соизволилъ на примѣненіе, при предстоящихъ въ текущемъ 1909 году выборахъ членовъ Государственнаго Совѣта отъ православнаго духовенства, на мѣсто выбывающей, по закону, одной трети таковыхъ членовъ, того же порядка, какой установленъ Высочайше утвержденными 7 Марта 1906 года правилами.

Изъ дѣлъ Святѣйшаго Синода.

688. Опредѣленіемъ Святѣйшаго Синода, отъ 26—27 Іюня 1906 г. за № 117, постановлено было: «Въ виду заявленія Преосвященнаго Митрополита С.-Петербургскаго Антонія объ освобожденіи его отъ должности Члена Государственнаго Совѣта, предоставить г. Синодальному Оберъ-Прокурору сообщить Государственному Секретарю, что слѣдующимъ за тремя избранными въ Члены Государственнаго Совѣта іерархами кандидатомъ является Архіепископъ Финляндскій Сергій, получившій 16 избирательныхъ голосовъ, но онъ не достигъ установленнаго ст. 11 Именного Высочайшаго указа, даннаго въ 20 день сего года Правительствующему Сенату, 40-лѣтняго возраста; послѣ же него слѣдуетъ Архіепископъ бывшій Тверской Николай, получившій 14 голосовъ, который, въ порядкѣ ст. 15 того же указа, и замѣняетъ выбывшаго Преосвященнаго Митрополита Антонія въ званіи Члена Государственнаго Совѣта».

Замѣщеніе вакансій Членовъ Государственнаго Совѣта отъ монашествующаго духовенства, освободившихся за сложеніемъ съ себя званія таковыхъ Членовъ Высокопреосвященными Архіепископами Херсонскимъ Димитріемъ и Волынскимъ Антоніемъ, происходило въ томъ же порядкѣ, т. е. безъ производства новыхъ выборовъ, на основаніи лишь избирательнаго списка кандидатовъ,

получившихъ сравнительное большинство голосовъ при произведенныхъ въ первый разъ выборахъ.

689. 14. Каждое Губернское Земское Собраніе избираетъ по одному Члену Государственнаго Совѣта.

Выборы отъ земствъ.

690. ПЕРЕЧЕНЬ

губерній, въ которыхъ введено Положеніе о Губернскихъ и Уѣздныхъ Земскихъ Учрежденіяхъ [1]).

Бессарабская.	Новгородская.	Смоленская.
Владимірская.	Олонецкая.	Таврическая.
Вологодская.	Орловская.	Тамбовская.
Воронежская.	Пензенская.	Тверская.
Вятская.	Пермская.	Тульская.
Екатеринославская.	Полтавская.	Уфимская.
Казанская.	Псковская.	Харьковская.
Калужская.	Рязанская.	Херсонская.
Костромская.	Самарская.	Черниговская.
Курская.	С.-Петербургская.	Ярославская.
Московская.	Саратовская.	
Нижегородская.	Симбирская.	34 губерніи.

691. 12. *Примѣчаніе.* Правила о выборахъ Членовъ Государственнаго Совѣта отъ Губернскихъ Земскихъ Собраній въ губерніяхъ, въ коихъ введены земскія учрежденія на основаніи Высочайше утвержденнаго, 12 Іюня 1890 года, Положенія, а также правила о производствѣ выборовъ Членовъ Государственнаго Совѣта отъ землевладѣльцевъ въ губерніяхъ: Астраханской, Виленской, Витебской, Волынской, Гродненской, Кіевской, Ковенской, Курляндской, Лифляндской, Минской, Могилевской, Оренбургской, Подольской, Ставропольской и Эстляндской, въ области войска Донского

[1]) Пол. Зем. Учр., ст. 1, прим. (по Прод. 1906 г.).

и въ губерніяхъ Царства Польскаго при семъ приложены.

Приложеніе къ статьѣ 12 (прим.).

Правила о выборахъ Членовъ Государственнаго Совѣта отъ Губернскихъ Земскихъ Собраній, а также Членовъ Государственнаго Совѣта отъ землевладѣльцевъ въ губерніяхъ: Астраханской, Виленской, Витебской, Волынской, Гродненской, Кіевской, Ковенской, Курляндской, Лифляндской, Минской, Могилевской, Оренбургской, Подольской, Ставропольской и Эстляндской, въ области войска Донского и въ губерніяхъ Царства Польскаго.

Выборы въ земскихъ губерніяхъ.

Составъ собраній.

692. 1. Въ губерніяхъ, въ коихъ введены земскія учрежденія, на основаніи Высочайше утвержденнаго, 12 Іюня 1890 года, Положенія (Свод. зак., т. II, изд. 1892 г.), выборы Членовъ Государственнаго Совѣта производятся въ Губернскихъ Земскихъ Собраніяхъ въ составѣ, означеннымъ Положеніемъ опредѣленномъ [1]), на основаніяхъ, изложенныхъ въ статьяхъ 2—4, 9 и 10 сего приложенія.

Разъясненіе Правительствующаго Сената.

693. Хотя по буквальному смыслу раздѣла VII Высочайшаго указа 20 Февраля 1906 г. [2]) выборы въ Члены Государственнаго Совѣта производятся въ губернскихъ земскихъ собраніяхъ въ составѣ, опредѣленномъ Положеніемъ о Земскихъ Учрежденіяхъ 12 Іюня 1890 г., но подъ симъ Положеніемъ слѣдуетъ разумѣть не только самый актъ 12 Іюня 1890 г., но и позднѣйшія дополнительныя къ нему узаконенія, вслѣдствіе чего въ составъ земскихъ собраній для выборовъ въ Члены Государственнаго Совѣта могутъ входить и лица, введенныя въ этотъ составъ позднѣйшими узаконеніями, а въ томъ числѣ и предсѣдатели уѣздныхъ земскихъ управъ (опред. I Деп. 9 Марта 1906 г. № 82).

---

[1]) Пол. Зем. Учр., ст. 54 и слѣд.

[2]) Соотвѣтствуетъ Учр. Гос. Сов., ст. 12, прим., прил.: ст. 2—4 и 10.

Разъясненія Министерства Внутреннихъ Дѣлъ.

694. 1. За отсутствіемъ въ законѣ особыхъ указаній, избраніе слѣдуетъ производить тѣмъ же порядкомъ и по руководству тѣми же разъясненіями Сената, какъ и выборы въ земскія должности. Если никто избранъ не будетъ, то слѣдуетъ назначить чрезвычайное губернское земское собраніе вторично.

695. 2. Для дѣйствительности собранія требуется присутствіе гласныхъ въ числѣ, указанномъ въ 74 статьѣ Земскаго Положенія. Правила о собраніяхъ, созываемыхъ во время народныхъ бѣдствій и по военнымъ обстоятельствамъ, къ данному случаю непримѣнимы [1]).

696. Цензъ. 2. Каждое Губернское Земское Собраніе выбираетъ по одному Члену Государственнаго Совѣта изъ числа: 1) лицъ, владѣющихъ въ губерніи на правѣ собственности или пожизненнаго владѣнія, а въ отношеніи горнозаводскихъ дачъ также и на поссессіонномъ правѣ, не менѣе трехъ лѣтъ, пространствомъ обложенной сборомъ на земскія повинности земли, въ три раза превышающимъ количество земли, дающее право на непосредственное участіе въ земскихъ избирательныхъ собраніяхъ, и 2) лицъ, владѣющихъ въ губер-

---

[1]) *Пол. Зем. Учр.*

68 (по Прод. 1906 г.). Чрезвычайныя Земскія Собранія, Губернскія и Уѣздныя, назначаются или разрѣшаются Губернаторомъ, съ точнымъ указаніемъ вопросовъ, подлежащихъ ихъ обсужденію. Списокъ сихъ вопросовъ разсылается Земскимъ Гласнымъ одновременно съ приглашеніемъ на Собраніе. Если Губернаторъ встрѣтитъ затрудненіе въ разрѣшеніи созыва Собранія, то онъ представляетъ о семъ на усмотрѣніе Министра Внутреннихъ Дѣлъ.

74 (по Прод. 1906 г.). Для законнаго состава засѣданій Земскаго Собранія требуется не менѣе половины числа Гласныхъ, опредѣленнаго для онаго росписаніемъ, приложеннымъ къ статьѣ 14. Если установленное росписаніемъ число Гласныхъ не достигаетъ двадцати, то въ засѣданіи, во всякомъ случаѣ, должно присутствовать, по крайней мѣрѣ, десять Гласныхъ. Чрезвычайныя Земскія Собранія, созываемыя въ особо важныхъ случаяхъ, какъ-то: во время народныхъ бѣдствій и по военнымъ обстоятельствамъ, признаются дѣйствительными при всякомъ числѣ Гласныхъ.

ніи, на правѣ собственности или пожизненнаго владѣнія, а въ отношеніи горнозаводскихъ дачъ также и на поссессіонномъ правѣ, не менѣе того же трехлѣтняго срока, пространствомъ обложенной сборомъ на земскія повинности земли, дающимъ право на непосредственное участіе въ земскихъ избирательныхъ собраніяхъ, если лица сіи прослужили, не менѣе двухъ выборныхъ сроковъ, въ должностяхъ Губернскаго или Уѣзднаго Предводителя Дворянства, Предсѣдателя Губернской или Уѣздной Земской Управы, Городскаго Головы или Почетнаго по выборамъ Мироваго Судьи.

Разъясненіе Министерства Внутреннихъ Дѣлъ.

697. Въ списки лицъ, могущихъ быть избранными въ Члены Государственнаго Совѣта отъ губернскихъ земскихъ собраній, подлежатъ внесенію лишь тѣ лица, которыя сами владѣютъ указаннымъ въ законѣ земельнымъ цензомъ, но не тѣ, которыя имѣютъ имущественные цензы по довѣрію женъ или родителей.

698. 3. С.-Петербургскому, Московскому и Херсонскому Губернскимъ Земскимъ Собраніямъ предоставляется выбирать по одному Члену Государственнаго Совѣта не только изъ числа указанныхъ въ предшедшей (2) статьѣ землевладѣльцевъ, но также изъ лицъ, владѣющихъ въ С.-Петербургѣ, Москвѣ и Одессѣ, на правѣ собственности или пожизненнаго владѣнія, не менѣе трехъ лѣтъ, недвижимымъ имуществомъ, оцѣненнымъ, для взиманія земскаго сбора, не ниже сорока пяти тысячъ рублей, или же оцѣненнымъ, на томъ же основаніи, не ниже пятнадцати тысячъ рублей, если владѣлецъ имущества прослужилъ не менѣе двухъ выборныхъ сроковъ въ перечисленныхъ въ статьѣ 2 сего приложенія должностяхъ.

699. Списки. 4. Списки лицъ, имѣющихъ право быть избранными въ Члены Государственнаго Совѣта, составляются Уѣздными Земскими Управами. Списки эти по губерніямъ С.-Петербургской, Московской и Херсонской дополняются свѣдѣніями о лицахъ, упомянутыхъ въ статьѣ 2 сего приложенія, на основаніи сообщеній Городскихъ Управъ городовъ С.-Петербурга, Москвы и Одессы. Составленные такимъ образомъ списки сообщаются Уѣздными Управами Губернатору, по распоряженію котораго публикуются въ мѣстныхъ вѣдомостяхъ не позднѣе какъ за двѣ недѣли до выборовъ. Въ теченіе недѣли со дня опубликованія списковъ могутъ быть подаваемы жалобы на ихъ неправильность и неполноту въ Губернскую Коммисію по дѣламъ о выборахъ въ Государственную Думу. Постановленія Губернской Коммисіи почитаются окончательными и обжалованію не подлежатъ.

Уставы о Пошлинахъ.

700. 62, пунктъ 6 (по Прод. 1906 г.). Освобождаются отъ гербоваго сбора прошенія и другія бумаги, означенныя въ пунктахъ 1 и 2 статьи 14 (по Прод.), а также разрѣшительныя бумаги, по дѣламъ о выборахъ въ Государственную Думу.

Изъ дѣятельности Государственнаго Совѣта.

701. Внесеніе губернскимъ земскимъ собраніемъ въ списокъ лица, не внесеннаго въ таковой списокъ вслѣдствіе происшедшей ошибки въ его лѣтахъ и избраннаго впослѣдствіи въ томъ же засѣданіи въ Члены Государственнаго Совѣта, не влечетъ за собою отмѣны выборовъ, несмотря на заявленіе губернатора о ихъ неправильности [1]) (Стен. отч., сессія II, засѣд. 7, стлб. 215, 216, 230).

---

[1]) Обстоятельства этого дѣла изложены докладчикомъ Коммисіи личнаго состава и внутренняго распорядка слѣдующимъ образомъ: «Солигаличская уѣздная земская управа включила лицо, о коемъ идетъ рѣчь, въ списокъ и

Разъясненіе Министерства Внутреннихъ Дѣлъ.

702. О неправильностяхъ, замѣченныхъ въ спискахъ лицъ, могущихъ быть избранными въ Государственный Совѣтъ, губернаторъ предлагаетъ, согласно статьѣ 4 приложенія къ статьѣ 12 (прим.) Учрежденія Государственнаго Совѣта, губернской по выборамъ коммисіи.

См. также разъясн. § 697.

703. 5. Впредь до открытія земскихъ учрежденій въ губерніяхъ: Астраханской, Виленской, Витебской, Волынской, Гродненской, Кіевской, Ковенской, Курляндской, Лифляндской, Минской, Могилевской, Оренбургской, Подольской, Ставропольской и Эстляндской, въ области войска Донскаго, а также въ губерніяхъ Царства Польскаго, выборы Членовъ Государственнаго Совѣта отъ землевладѣльцевъ сихъ губерній и области производятся на основаніяхъ, изложенныхъ въ нижеслѣдующихъ статьяхъ (6—10) сего приложенія. **Въ незамскихъ губерніяхъ.**

въ рубрикѣ годовъ отмѣтила 39 лѣтъ. Костромской губернаторъ, усмотрѣвъ, что этому лицу значится 39 лѣтъ, исключилъ его изъ списка. Тогда Солигаличская земская управа телеграммою на имя губернатора сообщила, что по наведеннымъ справкамъ оказалось, что лицо это имѣетъ 40 лѣтъ, что подтверждается его метрическимъ свидѣтельствомъ. Списокъ былъ опубликованъ губернаторомъ 11 марта. Получивъ телеграмму 17 марта послѣ опубликованія списка, губернаторъ препроводилъ телеграмму въ губернскую по дѣламъ о выборахъ коммисію. Но коммисія, несмотря на это, не включила это лицо въ списки на томъ основаніи, что считала, что включеніе можетъ быть сдѣлано только по жалобѣ исключеннаго лица, телеграмму же не сочла за жалобу, а потому никакого измѣненія въ спискѣ не сдѣлала. Затѣмъ, въ протоколѣ засѣданія Костромского губернскаго земскаго собранія 27 марта имѣется слѣдующее постановленіе: «Заслушанъ списокъ лицъ, имѣющихъ право быть избираемыми въ Члены Государственнаго Совѣта; списокъ дополненъ, по наведеннымъ справкамъ, фамиліей землевладѣльца Солигаличскаго уѣзда, не внесеннаго въ таковой списокъ вслѣдствіе происшедшей ошибки въ его лѣтахъ». По поводу избранія означеннаго землевладѣльца поступило заявленіе Костромского губернатора, который считаетъ избраніе неправильнымъ, въ виду того, что онъ не былъ включенъ въ списки, и выбранъ земскимъ собраніемъ, не будучи включенъ въ эти списки». Государственный Совѣтъ призналъ выборы не подлежащими отмѣнѣ.

704. Съѣзды въ губ. зап., вост., Прибалт. и обл. в. Донского.

6 *(согласов. съ прим. по Прод. 1908 г.)*. Въ губерніяхъ Астраханской, Виленской, Витебской, Волынской, Гродненской, Кіевской, Ковенской, Курляндской, Лифляндской, Минской, Могилевской, Оренбургской, Подольской, Ставропольской и Эстляндской, а также въ области войска Донского образуются, въ губернскихъ и областномъ городахъ, подъ предсѣдательствомъ Губернскаго, а въ области войска Донского Областнаго Предводителя Дворянства, съѣзды лицъ, имѣющихъ въ сихъ губерніяхъ и области, по количеству состоящей во владѣніи ихъ земли (Пол. о выбор. въ Гос. Думу, *изд. 1907 г.*, ст. *28*, п. 1 и 2), право непосредственнаго участія въ съѣздѣ землевладѣльцевъ *(Пол. Выб. Гос. Дум., изд. 1907 г., ст. 27—29)*, если при томъ они владѣютъ тою землею не менѣе трехъ лѣтъ и если они не принадлежатъ къ числу лицъ, которыя не допускаются къ участію въ выборахъ по основаніямъ, указаннымъ въ пунктахъ 1, 2, 3 и 6 статьи *9* и въ *пунктахъ 1—4 и 6—8 статьи 10 и въ статьѣ 11* Положенія о выборахъ въ Государственную Думу, *изд. 1907 г.* Каждый изъ сихъ съѣздовъ выбираетъ по одному Члену Государственнаго Совѣта изъ числа: 1) лицъ, владѣющихъ въ губерніи или области, на правѣ собственности или пожизненнаго владѣнія, а въ отношеніи горнозаводскихъ дачъ также и на поссессіонномъ правѣ, не менѣе указаннаго трехлѣтняго срока, пространствомъ обложенной сборомъ на земскія повинности земли, въ три раза превышающимъ количество земли, дающее право непосредственнаго участія въ съѣздѣ уѣздныхъ землевладѣльцевъ, и 2) лицъ, владѣющихъ въ губерніяхъ Астраханской, Курляндской, Лифляндской, Оренбургской, Ставропольской и Эст-

ляндской, а также въ области войска Донскаго, на правѣ собственности или пожизненнаго владѣнія, а въ отношеніи горнозаводскихъ дачъ также и на поссессіонномъ правѣ, не менѣе того же трехлѣтняго срока, пространствомъ обложенной сборомъ на земскія повинности земли, дающимъ право непосредственнаго участія въ съѣздѣ землевладѣльцевъ, если лица сіи прослужили не менѣе двухъ выборныхъ сроковъ въ должностяхъ Губернскаго или Уѣзднаго, а въ названной области—Областнаго или Окружнаго Предводителя Дворянства, въ губерніяхъ же Лифляндской и Эстляндской и въ должностяхъ Ландрата или Уѣзднаго Депутата.

Положеніе о выборахъ въ Государственную Думу.

705. 9. Въ выборахъ не участвуютъ: 1) лица женскаго пола; 2) лица моложе 25 лѣтъ; 3) обучающіеся въ учебныхъ заведеніяхъ; 4) воинскіе чины арміи и флота, состоящіе на дѣйствительной военной службѣ; 5) бродячіе инородцы, и 6) иностранные подданные.

706. 10. Кромѣ указанныхъ въ предшедшей (9) статьѣ лицъ, въ выборахъ не участвуютъ также: 1) подвергшіеся суду за преступныя дѣянія, влекущія за собой лишеніе или ограниченіе правъ состоянія, либо исключеніе изъ службы, а равно за кражу, мошенничество, присвоеніе ввѣреннаго имущества, укрывательство похищеннаго, покупку и принятіе въ закладъ завѣдомо краденаго или полученнаго черезъ обманъ имущества и ростовщичество, когда они судебными приговорами не оправданы, хотя бы послѣ состоявшагося осужденія они и были освобождены отъ наказанія за давностью, примиреніемъ, силою Всемилостивѣйшаго манифеста или особаго Высочайшаго повелѣнія; 2) отрѣшенные по судебнымъ приговорамъ отъ должности—въ теченіе трехъ лѣтъ со времени отрѣшенія, хотя бы они и были освобождены отъ сего наказанія за давностью, силою Всемилостивѣйшаго манифеста или особаго Высочайшаго повелѣнія; 3) состоящіе подъ слѣдствіемъ или судомъ по обвиненіямъ въ преступныхъ дѣяніяхъ,

означенныхъ въ пунктѣ 1 сей (10) статьи или влекущихъ за собой отрѣшеніе отъ должности; 4) подвергшіеся несостоятельности впредь до опредѣленія свойства ея; 5) состоящіе подъ опекой; 6) несостоятельные, о которыхъ дѣла сего рода приведены уже къ окончанію, кромѣ тѣхъ, несостоятельность коихъ признана несчастною; 7) лишенные духовнаго сана или званія за пороки, или же исключенные изъ среды обществъ и дворянскихъ собраній по приговорамъ тѣхъ сословій, къ которымъ они принадлежатъ, и 8) осужденные за уклоненіе отъ воинской повинности.

707. 11. Не принимаютъ участія въ выборахъ: 1) Губернаторы и Вице-Губернаторы, а равно Градоначальники и ихъ Помощники—въ предѣлахъ подвѣдомственныхъ имъ мѣстностей, и 2) лица, занимающія полицейскія должности—въ губерніи, области или городѣ, по коимъ производятся выборы.

708. 28. Въ съѣздѣ землевладѣльцевъ участвуютъ: 1) лица, владѣющія не менѣе одного года въ уѣздѣ на правѣ собственности или пожизненнаго владѣнія обложенною сборомъ на земскія повинности землею въ количествѣ, опредѣленномъ для каждаго уѣзда въ приложенномъ къ сей статьѣ росписаніи; 2) лица, владѣющія въ уѣздѣ на поссессіонномъ правѣ горнозаводскими дачами въ количествѣ, указанномъ въ томъ же росписаніи; 3) . . . . . .

Разъясненія Министерства Внутреннихъ Дѣлъ.

709. 1. Предусмотрѣнное въ статьѣ 2 приложенія къ статьѣ 12 (прим.) Учрежденія Государственнаго Совѣта сокращеніе размѣровъ земельнаго ценза для лицъ, прослужившихъ два срока въ должности почетнаго мирового судьи, касается только судей выборныхъ. А такъ какъ въ области Войска Донского выборныхъ почетныхъ мировыхъ судей не существуетъ, то въ статьѣ 6 того же приложенія соотвѣтствующаго правила не установлено. Отсюда слѣдуетъ, что служба въ должности почетнаго мироваго судьи по области не даетъ льготъ въ отношеніи размѣровъ земельнаго ценза, требуемаго отъ лицъ, избираемыхъ въ Члены Государственнаго Совѣта.

710. 2. Землевладѣльцы острова Эзеля участвуютъ въ выборахъ члена Государственнаго Совѣта въ общемъ съѣздѣ землевладѣльцевъ Лифляндской губерніи.

Изъ дѣятельности Государственнаго Совѣта.

711. При предварительной провѣркѣ полномочій Члена Государственнаго Совѣта, выбраннаго отъ землевладѣльцевъ Астраханской губерніи, Коммисія личнаго состава обратила вниманіе на то, что, несмотря на своевременное назначеніе, на выборы явились всего лишь двое избирателей, которыми выборы и были произведены. Въ своемъ докладѣ отъ 3 Дек. 1907 г. Коммисія по этому дѣлу высказала слѣдующія соображенія: Численный составъ собранія.

«Въ отношеніи къ сему вопросу, Коммисія находитъ, что Учрежденіе Государственнаго Совѣта, не заключая въ себѣ вообще никакихъ опредѣленій о численномъ составѣ избирательныхъ собраній и съѣздовъ, производящихъ выборы Членовъ Совѣта, не установляетъ, въ частности, какихъ либо по этому предмету ограниченій и для съѣздовъ землевладѣльцевъ, предусмотрѣнныхъ статьею 6 прил. къ ст. 12 (прим.) сего Учрежденія. Въ послѣднемъ не указано того наименьшаго состава избирателей, наличіе котораго необходимо для признанія съѣзда состоявшимся, а выборовъ, имъ произведенныхъ,—законными. Между тѣмъ, въ дѣйствующемъ Положеніи о выборахъ въ Государственную Думу подобное указаніе имѣется. Согласно ст. 121 и 344 сего Положенія, избирательное собраніе считается состоявшимся, если въ него прибудетъ не менѣе половины выборщиковъ. Въ случаѣ же неявки избирателей въ такомъ численномъ составѣ, собраніе созывается вновь черезъ семь дней и считается состоявшимся при всякомъ числѣ прибывшихъ выборщиковъ. Отсюда слѣдуетъ заключить, что Учрежденіе Государственнаго Совѣта допускаетъ производство выборовъ съѣздами при всякомъ числѣ явившихся избирателей, безотносительно къ тому, производятся ли выборы въ первый разъ, или во второй. Выводъ этотъ, вытекая изъ сопоставленія правилъ о выборахъ Членовъ Государственнаго Совѣта и Государственной Думы, отнюдь не колеблется существованіемъ въ нашемъ законодательствѣ отдѣльныхъ постановленій, категорически требующихъ извѣстнаго наименьшаго состава присутствія для коллегіальныхъ учрежденій (учр. Сенат. ст. 76; учр. Мин., ст. 859 и 872; общ. учр. губ., ст. 118; учр. суд. уст., ст. 56, 140 и проч.) потому, что эти постановленія изданы исключительно съ цѣлью опредѣлить условія для признанія законности

рѣшеній тѣхъ или иныхъ административныхъ и судебныхъ коллегій по дѣламъ, имъ подвѣдомственнымъ, и вовсе не имѣютъ въ виду дѣятельности избирательныхъ собраній и съѣздовъ, а, слѣдовательно, руководящаго значенія для нихъ имѣть не могутъ. Въ доказательство сего, помимо указанія на статьи 121 и 344 Положенія о выборахъ въ Государственную Думу, допускающихъ въ извѣстныхъ случаяхъ производство выборовъ при любомъ числѣ избирателей, достаточно сослаться, напримѣръ, на статью 45 пол. зем. учр., согласно которой, если въ день, назначенный для открытія избирательнаго собранія, не явится узаконеннаго статьею 42 числа избирателей, то всѣ прибывшія въ оное лица признаются гласными».

Государственный Совѣтъ въ Общемъ Собраніи голосованіемъ постановилъ признать Члена Государственнаго Совѣта, выбраннаго отъ землевладѣльцевъ Астраханской губ., имѣющимъ надлежащія полномочія (Стен. отч., сессія III, засѣд. 9, стлб. 255—258).

712. 7 *(согласов. съ прим. по Прод. 1908 г.)*. Въ губерніяхъ Царства Польскаго образуются, въ губернскихъ городахъ, подъ предсѣдательствомъ особыхъ лицъ, назначенныхъ къ тому Высочайшею Властью, съѣзды лицъ, имѣющихъ въ сихъ губерніяхъ, по количеству состоящей во владѣніи ихъ земли (Пол. о выб. въ Гос. Думу, *изд. 1907 г.*, ст. *248*, п. 1 и прил.), право непосредственнаго участія въ съѣздахъ уѣздныхъ землевладѣльцевъ, если притомъ они владѣютъ тою землею не менѣе трехъ лѣтъ, и если они не принадлежатъ къ числу лицъ, которыя не допускаются къ участію въ выборахъ по основаніямъ, указаннымъ въ пунктахъ 1, 2, 3 и 6 статьи *227* и въ статьяхъ *228* и *229* Положенія о выборахъ въ Государственную Думу *(изд. 1907 г.)*. Каждый губернскій съѣздъ избираетъ по шести выборщиковъ изъ числа лицъ, владѣющихъ въ губерніи, на правѣ собственности или пожизненнаго владѣнія, не менѣе указаннаго трехлѣтняго срока, пространствомъ обложенной государственнымъ налогомъ

Съѣзды въ губ. Ц. Польскаго.

или мѣстными сборами земли, въ три раза превышающимъ количество земли, дающее право непосредственнаго участія въ съѣздѣ уѣздныхъ землевладѣльцевъ. Общій въ городѣ Варшавѣ съѣздъ этихъ выборщиковъ, подъ предсѣдательствомъ особаго лица, назначеннаго къ тому Высочайшею Властью, выбираетъ, изъ своей среды, шесть Членовъ Государственнаго Совѣта.

Положеніе о выборахъ въ Государственную Думу.

713. 227. Въ выборахъ не участвуютъ: 1) лица женскаго пола; 2) лица моложе двадцати пяти лѣтъ; 3) обучающіеся въ учебныхъ заведеніяхъ; 4) воинскіе чины арміи и флота, состоящіе на дѣйствительной военной службѣ; 5) бродячіе инородцы, и 6) иностранные подданные.

714. 228. Кромѣ указанныхъ въ предшедшей (227) статьѣ лицъ, въ выборахъ не участвуютъ также: 1) подвергшіеся суду за преступныя дѣянія, влекущія за собой лишеніе или ограниченіе правъ состоянія, либо исключеніе изъ службы, а равно за кражу, мошенничество, присвоеніе ввѣреннаго имущества, укрывательство похищеннаго, покупку и принятіе въ закладъ завѣдомо краденаго или полученнаго черезъ обманъ имущества и ростовщичество, когда они судебными приговорами не оправданы, хотя бы послѣ состоявшагося осужденія они и были освобождены отъ наказанія за давностью, примиреніемъ, силою Всемилостивѣйшаго манифеста или особаго Высочайшаго повелѣнія; 2) отрѣшенные по судебнымъ приговорамъ отъ должности—въ теченіе трехъ лѣтъ со времени отрѣшенія, хотя бы они и были освобождены отъ сего наказанія за давностью силою Всемилостивѣйшаго манифеста или особаго Высочайшаго повелѣнія; 3) состоящіе подъ слѣдствіемъ или судомъ по обвиненіямъ въ преступныхъ дѣяніяхъ, означенныхъ въ пунктѣ 1 сей статьи или влекущихъ за собой отрѣшеніе отъ должности; 4) подвергшіеся несостоятельности впредь до опредѣленія свойства ея; 5) несостоятельные, о которыхъ дѣла сего рода приведены уже къ окончанію, кромѣ тѣхъ, несостоятельность коихъ признана несчастною; 6) лишенные духовнаго сана или званія за пороки,

или же исключенные изъ среды обществъ и дворянскихъ собраній по приговорамъ тѣхъ сословій, къ которымъ они принадлежатъ, и 7) осужденные за уклоненіе отъ воинской повинности.

715. 229. Не принимаютъ участія въ выборахъ: 1) Губернаторы и Вице-Губернаторы въ предѣлахъ подвѣдомственныхъ имъ мѣстностей и 2) лица, занимающія полицейскія должности—въ губерніи или городѣ, по которымъ производятся выборы.

716. 248. Въ съѣздѣ уѣздныхъ землевладѣльцевъ участвуютъ: 1) лица, владѣющія не менѣе одного года въ уѣздѣ на правѣ собственности или пожизненнаго владѣнія обложенною сборомъ на земскія повинности землею въ количествѣ, опредѣленномъ для каждаго уѣзда въ приложенномъ къ сей статьѣ росписаніи; 2) . . . .

Прил. къ ст. 248.

717. *Росписаніе количества земли, дающаго право на участіе въ съѣздѣ уѣздныхъ землевладѣльцевъ.*

Наименованіе губерній.	Количество дес. земли.	Наименованіе губерній.	Количество дес. земли.
1. Варшавская.		**7. Плоцкая.**	
Для всѣхъ уѣздовъ . .	100	Для всѣхъ уѣздовъ . .	100
2. Калишская.		**8. Радомская.**	
Для всѣхъ уѣздовъ . .	100	Для всѣхъ уѣздовъ . .	100
3. Кѣлецкая.		**9. Сувалкская.**	
Для всѣхъ уѣздовъ . .	100	Для всѣхъ уѣздовъ . .	100
4. Ломжинская.		**10. Сѣдлецкая.**	
Для всѣхъ уѣздовъ . .	100	Для всѣхъ уѣздовъ . .	100
5. Люблинская.		**11. Енисейская.**	
Для всѣхъ уѣздовъ . .	100	Для всѣхъ уѣздовъ . .	300
6. Петроковская.		**12. Иркутская.**	
Для всѣхъ уѣздовъ . .	100	Для всѣхъ уѣздовъ . .	300

718. 8. Списки лицъ: 1) имѣющихъ право участія въ выборахъ Членовъ Государственнаго Совѣта, и 2) имѣющихъ право быть избранными въ Члены Совѣта

Списки.

составляются Уѣздными Коммисіями по дѣламъ о выборахъ въ Государственную Думу. Списки эти сообщаются Уѣздными Коммисіями Губернатору, а въ области войска Донскаго Войсковому Наказному Атаману, по распоряженію коихъ публикуются въ мѣстныхъ вѣдомостяхъ не позднѣе какъ за двѣ недѣли до выборовъ. Въ теченіе недѣли со дня опубликованія списковъ могутъ быть подаваемы жалобы на ихъ неправильность и неполноту въ Губернскую или Областную Коммисію по дѣламъ о выборахъ въ Государственную Думу. Постановленія Губернской или Областной Коммисіи почитаются окончательными и обжалованію не подлежатъ.

Уставы о Пошлинахъ.

Ст. 62 п. 6 *см. выше* § *700.*

Изъ дѣятельности Государственнаго Совѣта.

719. Распубликованіе списка землевладѣльцевъ въ мѣстныхъ губернскихъ вѣдомостяхъ состоялось 11 марта; самые выборы происходили 25 марта и признаны Государственнымъ Совѣтомъ правильными, несмотря на принесенную жалобу, въ которой указывалось на то, что со времени опубликованія списка и до самыхъ выборовъ прошло менѣе двухъ недѣль [1]) (Стен. отч., сессія I, засѣд. 5, стлб. 14—15).

См. также § 802.

---

[1]) По поводу избранія съѣздомъ землевладѣльцевъ Могилевской губерніи въ Члены Государственнаго Совѣта принесена была жалоба группою лицъ, по мнѣнію коихъ избраніе должно быть признано неправильнымъ и подлежитъ отмѣнѣ, «потому что выборы были произведены преждевременно и слишкомъ поспѣшно, и что со времени опубликованія списка лицъ, имѣющихъ право принимать участіе въ выборахъ, и до самихъ выборовъ прошло менѣе двухъ недѣль. Хотя списокъ этотъ и былъ напечатанъ въ губернскихъ вѣдомостяхъ, но доставка ихъ въ отдаленныя части губерніи, особенно во время весенней распутицы, представлялась затруднительною, и самая поѣздка въ губернскій городъ была сопряжена съ препятствіями. Это обстоятельство привело къ тому, что значительная часть землевладѣльцевъ, имѣющихъ право участвовать въ выборахъ, не приняла въ нихъ участія». Докладчикомъ Ком-

720. Срокъ владѣнія. 9. При исчисленіи упомянутаго выше, въ статьяхъ 2, 3, 6 и 7 сего приложенія, срока владѣнія недвижимыми имуществами, дающаго право быть избраннымъ въ Члены Государственнаго Совѣта, принимается въ расчетъ и срокъ владѣнія симъ имуществомъ наслѣдодателя въ восходящей линіи.

721. Срокъ избранія. 10. Члены Государственнаго Совѣта избираются въ порядкѣ, опредѣленномъ въ статьяхъ 2, 3, 6 и 7 сего приложенія, срокомъ на три года, съ соблюденіемъ правилъ, изложенныхъ въ статьяхъ 20—24 сего Учрежденія.

Учр. ст. 20—24 *см. ниже §§ 773, 785, 790, 797, 799.*

Законъ 17 Іюня 1909 г. (с. у. 1218).

722. Срокъ, на который подлежатъ избранію въ 1909 г. члены Государственнаго Совѣта отъ землевладѣльцевъ губерній Виленской, Витебской, Волынской, Гродненской, Кіевской, Ковенской, Минской, Могилевской и Подольской, установить въ одинъ годъ.

723. Угол. охрана выборовъ. 11 *(согласов. съ прим. по Прод. 1908 г.).* Виновные въ преступныхъ дѣяніяхъ, совершенныхъ при производствѣ выборовъ въ порядкѣ, опредѣленномъ въ семъ приложеніи, подвергаются преслѣдованію и наказанію на основаніи *примѣчанія 5 (по Прод. 1906 г.) къ статьѣ 158 и статей* 328^{1} — 328^{7} *(по Прод.*

мисіи личнаго состава и внутренняго распорядка представлены были Государственному Совѣту слѣдующія объясненія: «По имѣющимся въ дѣлѣ свѣдѣніямъ оказывается, что распубликованіе списка землевладѣльцевъ въ мѣстныхъ губернскихъ вѣдомостяхъ состоялось 11 марта, а самые выборы происходили 25 марта. Такимъ образомъ, между распубликованіемъ списка и днемъ выборовъ прошелъ требуемый закономъ двухнедѣльный срокъ. На этомъ основаніи Коммисія пришла къ заключенію, что при этихъ выборахъ неправильностей допущено не было, тѣмъ болѣе, что мѣстныя учрежденія принимали всѣ мѣры къ тому, чтобы возможно широко оповѣстить населеніе о предстоящихъ выборахъ, объявивъ объ этомъ не только въ губернскихъ вѣдомостяхъ, но и въ частныхъ повременныхъ изданіяхъ». Гос. Совѣтъ утвердилъ заключеніе Коммисіи.

1906 г.) Уложенія о Наказаніяхъ и примѣчанія (по Прод. 1906 г.) къ статьѣ 204, статьи 1101[1] (по Прод. 1906 г.), а также пункта 4 примѣчанія (по Прод. 1906 г.) къ статьѣ 1260 Устава Уголовнаго Судопроизводства.

Уложеніе о Наказаніяхъ.

724. 158, примѣчаніе 5 (по Прод. 1906 г.). Возбужденіе дѣлъ о преступныхъ дѣяніяхъ, предусмотрѣнныхъ статьями 328[1] (по Прод.), 328[3] (по Прод.), 328[5] (по Прод.) и 328 [6] (по Прод.) сего Уложенія, допускается лишь въ теченіе трехъ мѣсяцевъ со времени совершенія преступнаго дѣянія.

Разд. IV, глава восьмая.

О нарушеніи свободы и правильности выборовъ въ Государственный Совѣтъ и Государственную Думу, а также безпрепятственной дѣятельности сихъ установленій.

725. 328[1] (по Прод. 1906 г.). Виновный въ воспрепятствованіи избирателю или выборщику угрозою, насиліемъ надъ личностью, злоупотребленіемъ властью или отлученіемъ отъ общенія свободно осуществлять право выборовъ въ Государственный Совѣтъ или Государственную Думу наказывается:

заключеніемъ въ тюрьмѣ на время отъ четырехъ до восьми мѣсяцевъ.

Если сіе дѣяніе учинено нѣсколькими лицами или же служащимъ въ правительственномъ или общественномъ установленіи, при исполненіи служебныхъ обязанностей по наблюденію за правильностью выборовъ, то виновный наказывается:

заключеніемъ въ тюрьмѣ на время отъ восьми мѣсяцевъ до одного года и четырехъ мѣсяцевъ.

Сверхъ того, если виновный принадлежитъ къ числу лицъ, пользующихся правами государственной службы, и преступное дѣяніе учинено имъ при исполненіи служебныхъ обязанностей, суду предоставляется присоединить къ тюремному заключенію удаленіе отъ должности.

726. 328^{2} (по Прод. 1906 г.). Виновный въ возбужденіи къ противодѣйствію выборамъ въ Государственный Совѣтъ или Государственную Думу или къ массовому воздержанію отъ участія въ сихъ выборахъ наказывается:

заключеніемъ въ тюрьмѣ на время отъ четырехъ до восьми мѣсяцевъ.

727. 328^{3} (по Прод. 1906 г.). Виновный въ склоненіи, посредствомъ угощенія, подарка или обѣщанія личной выгоды, избирателя или выборщика къ подачѣ при выборахъ въ Государственный Совѣтъ или Государственную Думу голоса въ пользу свою или другого лица наказывается:

заключеніемъ въ тюрьмѣ на время отъ двухъ до восьми мѣсяцевъ.

Тому же наказанію подвергается и избиратель или выборщикъ, согласившійся за угощеніе, подарокъ или личную выгоду подать голосъ въ пользу другого лица.

Сверхъ того, суду предоставляется лишить виновнаго избирательнаго права на предстоящихъ первыхъ выборахъ въ Государственный Совѣтъ или Государственную Думу.

728. 328^{4} (по Прод. 1906 г.). Виновный въ воспрепятствованіи занятіямъ предвыборныхъ собраній, собраній по выборамъ въ Государственный Совѣтъ или Государственную Думу и выборныхъ коммисій угрозами, насиліемъ надъ личностью, злоупотребленіемъ властью, поврежденіемъ помѣщенія, предназначеннаго для собранія, а также искусственнымъ зараженіемъ въ немъ воздуха, если не подлежитъ за совершенныя имъ дѣйствія болѣе строгому наказанію, наказывается:

лишеніемъ всѣхъ особенныхъ, лично и по состоянію присвоенныхъ, правъ и преимуществъ и отдачею въ исправительныя арестантскія отдѣленія на время отъ полутора до двухъ лѣтъ.

Если сіе дѣяніе учинено нѣсколькими вооруженными лицами, то виновный наказывается:

лишеніемъ всѣхъ особенныхъ, лично и по состоянію присвоенныхъ, правъ и преимуществъ и отдачею въ исправительныя арестантскія отдѣленія на время отъ четырехъ до шести лѣтъ.

729. 328[5] (по Прод. 1906 г.). Лицо, завѣдомо не имѣющее или утратившее право участія въ выборахъ въ Государственный Совѣтъ или Государственную Думу, виновное въ участіи въ сихъ выборахъ, наказывается:

арестомъ на время отъ трехъ недѣль до трехъ мѣсяцевъ.

Сему же наказанію подлежитъ виновный въ подачѣ при выборахъ голоса въ одномъ и томъ же избирательномъ участкѣ, собраніи или съѣздѣ болѣе одного раза, или въ подачѣ голоса отъ имени другого лица, или же въ подачѣ голоса по допускаемому закономъ участію въ выборахъ за другое лицо, при завѣдомомъ отсутствіи на то полномочія.

730. 328[6] (по Прод. 1906 г.). Виновный въ умышленныхъ злоупотребленіяхъ при отбираніи или счетѣ голосовъ при выборахъ въ Государственный Совѣтъ или Государственную Думу наказывается:

лишеніемъ всѣхъ особенныхъ, лично и по состоянію присвоенныхъ, правъ и преимуществъ и отдачею въ исправительныя арестантскія отдѣленія на время отъ полутора до двухъ лѣтъ.

731. 328[7] (по Прод. 1906 г.). Виновный въ похищеніи или умышленномъ поврежденіи избирательныхъ списковъ, выборныхъ записокъ или производствъ, а также въ подложномъ ихъ составленіи, наказывается:

лишеніемъ всѣхъ особенныхъ, лично и по состоянію присвоенныхъ, правъ и преимуществъ и отдачею въ исправительныя арестантскія отдѣленія на время отъ полутора до двухъ лѣтъ.

Если сіе дѣяніе учинено нѣсколькими вооруженными лицами, то виновный наказывается:

лишеніемъ всѣхъ особенныхъ, лично и по состоянію присвоенныхъ, правъ и преимуществъ и отдачею въ исправительныя арестантскія отдѣленія на время отъ четырехъ до шести лѣтъ.

Уставъ Уголовнаго Судопроизводства.

732. 204, примѣчаніе (по Прод. 1906 г.). Дѣла о преступныхъ дѣяніяхъ, предусмотрѣнныхъ статьями 328[1]—328[9] (по Прод.)

Уложенія о Наказаніяхъ, подлежатъ вѣдѣнію Окружныхъ Судовъ на общемъ основаніи, за исключеніемъ дѣлъ о должностныхъ лицахъ, которыя подчиняются правиламъ о подсудности преступленій должности.

733. 1101[1] (по Прод. 1906 г.). Дѣла о преступныхъ дѣяніяхъ, предусмотрѣнныхъ статьями 328[1]—328[9] (по Прод.) Уложенія о наказаніяхъ, учиненныхъ служащими, возбуждаются въ общемъ порядкѣ судопроизводства, съ преданіемъ виновныхъ суду безъ участія ихъ начальства.

734. 1260, примѣчаніе (по Прод. 1906 г.). Вѣдѣнію Окружныхъ Судовъ [1]) подлежатъ также: 1) . . . . . 4) дѣла о преступныхъ дѣяніяхъ, предусмотрѣнныхъ статьями 328[1]—328[9] (по Прод.) Уложенія о Наказаніяхъ, за исключеніемъ дѣлъ о должностныхъ лицахъ, которыя подчиняются правиламъ о подсудности преступленій должности.

735. Введеніе земскихъ учрежденій.

12. По преобразованіи и введеніи земскихъ учрежденій въ мѣстностяхъ, перечисленныхъ въ статьяхъ 1 и 6 сего приложенія, новые выборы Членовъ Государственнаго Совѣта производятся Губернскими и Областными Земскими Собраніями не ранѣе, какъ по истеченіи того трехлѣтія, на которое дѣйствующими нынѣ въ упомянутыхъ мѣстностяхъ земскими учрежденіями или образованными для выборовъ съѣздами были избраны Члены Совѣта.

736. Выборы отъ дворянства.

15. Дворянскія общества въ губерніяхъ и областяхъ, въ которыхъ производятся дворянскіе выборы, избираютъ изъ свой среды, каждое, по два выборщика. Съѣздъ сихъ выборщиковъ собирается въ С.-Петербургѣ и выбираетъ, изъ своей среды, восемнадцать Членовъ Государственнаго Совѣта.

---

[1]) Въ Закавказьѣ.

737. ПЕРЕЧЕНЬ

губерній и областей, въ которыхъ производятся дворянскіе выборы [1]).

Астраханская.	Московская.	Ставропольская.
Бессарабская.	Нижегородская.	Таврическая.
Владимірская.	Новгородская.	Тамбовская.
Войска Донского (обл.).	Оренбургская.	Тверская.
Вологодская (3 уѣзда).	Орловская.	Тифлисская.
Воронежская.	Пензенская.	Тульская.
Екатеринославская.	Полтавская.	Уфимская.
Казанская.	Псковская.	Харьковская.
Калужская.	Рязанская.	Херсонская.
Костромская.	Самарская.	Черниговская.
Курляндская.	С.-Петербугская.	Эстляндская.
Курская.	Саратовская.	Ярославская.
Кутаисская.	Симбирская.	
Лифляндская.	Смоленская.	39 губ. и 1 обл.

Разъясненіе Правительствующаго Сената.

738. Выборщики, избираемые дворянскими обществами, должны удовлетворять тѣмъ же требованіямъ, которыя законъ предъявляетъ къ членамъ Государственнаго Совѣта, ибо принятіе обратнаго сему толкованія могло бы на практикѣ повести къ положенію вещей, при коемъ въ средѣ лицъ, являющихся по закону кандидатами въ члены Государственнаго Совѣта, вовсе не оказалось бы удовлетворяющихъ требованіямъ избирательнаго закона для занятія означенныхъ должностей. (Опред. I Деп. Сен. 16 Марта 1906 г.). Цензъ выборщиковъ.

Разъясненія Министерства Внутреннихъ Дѣлъ.

739. 1. Участвовать въ избраніи выборщиковъ и быть избираемыми въ выборщики могутъ тѣ лишь дворяне, которые участвуютъ въ дворянскихъ выборахъ и пользуются правомъ занимать должности по дворянскимъ выборамъ.

---

[1]) Т. IX, изд. 1876 г., ст. 167; изд. 1899 г., ст. 175—178, 293, прим. 3; по Прод. 1906 г., ст. 177[1], 179[1], 179[2], 185, прим. 1; Св. мѣст. узак. губ. Прибалт., ч. II, ст. 8.

740. 2. По возникшему сомнѣнію, должны ли выборщики членовъ Государственнаго Совѣта обладать земельнымъ цензомъ, дающимъ право участвовать въ дворянскомъ собраніи, или могутъ быть избраны и неимѣющіе этого ценза, разъяснено, что за отсутствіемъ въ законѣ особыхъ указаній избраніе выборщиковъ должно быть производимо на тѣхъ же основаніяхъ, какъ и выборы въ должности по службѣ дворянской.

741. 3. Выборщики отъ дворянскихъ обществъ избираются на общихъ основаніяхъ, установленныхъ для избранія отъ дворянства. Никакого особаго имущественнаго ценза для лицъ, избираемыхъ въ выборщики отъ дворянскихъ обществъ, по закону не положено.

742. 4. Къ соединенію должности предводителя дворянства съ званіемъ члена Государственнаго Совѣта препятствій въ законѣ не имѣется.

Выборы отъ Акад. Н. и универс.

743. **16. Императорская Академія Наукъ и каждый Императорскій Россійскій Университетъ избираютъ по три выборщика: Академія, въ полномъ Академическомъ Собраніи, избираетъ ихъ изъ числа Ординарныхъ Академиковъ, а Совѣтъ каждаго Университета — изъ числа Ординарныхъ его Профессоровъ. Съѣздъ сихъ выборщиковъ собирается въ С.-Петербургѣ и выбираетъ, изъ своей среды, шесть Членовъ Государственнаго Совѣта.**

Списокъ Императорскихъ Университетовъ [1]).

744. С.-Петербургскій, Московскій, Харьковскій, Казанскій, Св. Владиміра (въ г. Кіевѣ), Новороссійскій (въ г. Одессѣ), Томскій, Юрьевскій, Варшавскій, Саратовскій [2]),—*итого 10 университетовъ.*

Объ академическихъ собраніяхъ въ Академіи Наукъ см. ст. 185 и слѣд. Уст. Уч. Завед. (т. XI, ч. 1).

---

[1]) Уст. Уч. Завед., ст. 401 (по Прод. 1906 г.); 1909 Іюн. 10 (с. у. 1063).

[2]) Въ составѣ одного медицинскаго факультета, съ 1909 года.

Изъ дѣятельности Государственнаго Совѣта.

745. 1. Передача однимъ профессоромъ своего голоса другому при выборахъ выборщиковъ отъ университетовъ не можетъ быть признана неправильной [1]). (Стен. отч., сессія I, засѣд. 5, стлб. 6, 14).

746. 2. Хотя въ Положеніи о выборахъ въ Государственную Думу указывается такой порядокъ, что лица, которыя къ 12 часамъ дня не явились на выборы, лишаются права голоса [2]), но выборы отъ университетовъ производятся вовсе не на основаніи статей Положенія о выборахъ въ Государственную Думу, а по правиламъ дѣлопроизводства университетскихъ совѣтовъ и производства ими всякихъ выборовъ, не исключая и выборовъ въ Государственный Совѣтъ. Посему оставлена безъ послѣдствій жалоба, заключающаяся въ томъ, что выборы производились не по старшинству членовъ совѣта и что одинъ профессоръ пришелъ на выборы, когда засѣданіе уже началось (Стен. отч., сессія II, засѣд. 7, стлб. 211 и 213).

747. 3. Избраніе Членомъ Государственнаго Совѣта *сверхштатнаго* ординарнаго профессора признано правильнымъ [3]). (Стен. отч., сессія II, засѣд. 7, стлб. 211, 212, 214).

4. По вопросу объ участіи въ выборахъ профессоровъ-*иностранцевъ см. ниже §§ 781, 782.*

Разъясненія Правительствующаго Сената.

См. ниже §§ 782 и 801.

---

[1]) Обстоятельства дѣла изложены докладчикомъ Коммисіи личнаго состава и внутренняго распорядка слѣдующимъ образомъ: При производствѣ выборовъ въ университетѣ была допущена передача однимъ профессоромъ своего голоса другому по болѣзни. Отсюда явилось сомнѣніе, возможна ли такая передача голоса. Избирательная коллегія дѣйствовала въ данномъ случаѣ на основаніи не Положенія о выборахъ въ Государственную Думу и Государственный Совѣтъ, а руководствовалась своимъ нормальнымъ уставомъ. Въ виду этого Коммисія личнаго состава и внутренняго распорядка пришла къ заключенію, что такъ какъ передача голоса при производствѣ выборовъ университетскимъ совѣтомъ допускается и никакого спеціальнаго или особаго изъятія для такого рода дѣлъ не установлено законоположеніями относительно избранія выборщиковъ въ Государственный Совѣтъ, то и передача голоса, допущенная въ Томскомъ университетѣ, не можетъ быть признана неправильной. — Выборы признаны Государственнымъ Совѣтомъ не подлежащими отмѣнѣ.

[2]) Пол. Выб. Гос. Дум., изд. 1907 г., ст. 119 (въ изд. 1906 г. ст. 129).

[3]) Обстоятельства дѣла изложены докладчикомъ Коммисіи личнаго состава и внутренняго распорядка слѣдующимъ образомъ: Въ самой Коммисіи воз-

748. Выборы отъ торговли и промышлен.

17. Совѣтъ Торговли и Мануфактуръ избираетъ четырехъ выборщиковъ, въ томъ числѣ двухъ отъ торговли и двухъ отъ промышленности. Московское Отдѣленіе сего Совѣта, а также Иваново-Вознесенскій, Костромской и Лодзинскій Комитеты Торговли и Мануфактуръ—по два выборщика отъ промышленности, прочіе Комитеты Торговли и Мануфактуръ—по одному выборщику отъ промышленности, Биржевые Комитеты: С.-Петербургскій и Московскій (общихъ биржъ)—по четыре выборщика, въ томъ числѣ по два отъ промышленности и по два отъ торговли, Варшавскій, Одесскій, Кіевскій, Нижегородскій, Рижскій, Ростовскій на Дону, Харьковскій (общей биржи), Самарскій, Саратовскій, Лодзинскій, Либавскій, Бакинскій, Екатеринбургскій, Пермскій, Томскій и Омскій — по два

никло сомнѣніе относительно правильности избранія въ Члены Государственнаго Совѣта профессора, состоящаго сверхштатнымъ ординарнымъ профессоромъ. Въ ст. 16 учр. Гос. Сов. говорится, что Императорскіе университеты избираютъ по три выборщика изъ числа ординарныхъ профессоровъ, безъ какихъ либо ограниченій. Какъ извѣстно, ординарные профессоры бываютъ трехъ категорій: 1) штатные, которые на основаніи ст. 460 уст. уч. завед. опредѣляются штатомъ и получаютъ опредѣленное содержаніе; 2) сверхштатные, на основаніи ст. 461 и 462, которые опредѣленнаго жалованья не получаютъ, а получаютъ вознагражденіе изъ спеціальныхъ средствъ, и 3) вышедшіе за штатъ, на основаніи ст. 505 уст. уч. завед., по истеченіи 30 лѣтъ службы. Въ законѣ нигдѣ не указано для этихъ трехъ разрядовъ ординарныхъ профессоровъ какихъ либо ограниченій. Всѣ они считаются членами факультетовъ и совѣтовъ университета, избираютъ и избираются на всѣ должности и пользуются одинаковыми правами и обязанностями. Въ виду сего Коммисія пришла къ заключенію, что въ данномъ случаѣ нѣтъ никакихъ основаній дѣлать исключеніе для сверхштатныхъ профессоровъ относительно права ихъ быть избираемыми въ Члены Государственнаго Совѣта. Въ частности, относительно профессора, объ избраніи коего идетъ рѣчь, извѣстно, что онъ читаетъ лекціи въ университетѣ и имѣетъ 4 часа лекцій и 4 часа практическихъ занятій въ недѣлю. Поэтому Коммисія находила, что нѣтъ никакихъ основаній отказывать ему въ правѣ быть избраннымъ въ составъ Членовъ Государственнаго Совѣта.—Государственнымъ Совѣтомъ выборы сего профессора признаны правильными.

выборщика, въ томъ числѣ по одному отъ промышленности и по одному отъ торговли, Комитетъ Харьковской Каменноугольной Биржи—одного выборщика отъ промышленности, всѣ же прочіе Биржевые Комитеты, а также Купеческія Управы—по одному выборщику отъ торговли. Съѣздъ сихъ выборщиковъ собирается въ С.-Петербургѣ и избираетъ, изъ своей среды, двѣнадцать Членовъ Государственнаго Совѣта, въ томъ числѣ шесть отъ промышленности и шесть отъ торговли.

1) *Учрежденія Министерствъ.*

О Совѣтѣ Торговли и Мануфактуръ и о Московскомъ его отдѣленіи см. ст. 5, 91—112 прил. (по Прод. 1906 г.) къ ст. 618[1].

2) *Уставъ о Промышленности.*

О Комитетахъ Торговли и Мануфактуръ см. ст. 11—27 (изд. 1893 г. и по Прод. 1906 г.)

Списокъ Комитетовъ Торговли и Мануфактуръ.

749.

1. Архангельскій.
2. Бѣлостокскій.
3. Вязниковскій.
4. Иваново-Вознесенскій.
5. Кіевскій.
6. Костромской.
7. Лодзинскій.
8. Одесскій.
9. Ржевскій.
10. Ростовскій на Дону.
11. Таганрогскій.
12. Тифлисскій.
13. Варшавскій Мануфактурный Комитетъ.

3) *Уставъ Торговый.* О биржахъ см. ст. 657 и слѣд.

Списокъ Биржъ

(съ указаніемъ времени утвержденія уставовъ оныхъ).

750. Архангельская 1904 Іюля 3 (24909).

Александровская 1908 Августа 31, собр. узак. 1909 г., отд. II, № 16, ст. 78.

Астраханская 1906 Марта 12 (27544).

Балаковская хлѣбная, Николаевскаго уѣзда Самарской губ., 1904 Іюня 25 (24875).

Бакинская 1886 Іюля 18 (3885).

Балашовская хлѣбная 1904 Января 24 (23921).

Биржи. Бердянская 1905 Апрѣля 5 (26072); измѣн. 1905 Октября 1 (26761).

Благовѣщенская 1909 Января 23, собр. узак., отд. II, № 44, ст. 388.

Борисоглѣбская хлѣбная 1899 Ноября 6 (17689).

Варшавская 1872 Октября 24 (51437).

Виндавская 1901 Іюня 8 (20370).

Владивостокская 1901 Октября 30 (20680).

Воронежская 1907 Декабря 23, собр. узак. 1908 г., отд. II, № 38, ст. 300.

Воронежская хлѣбная 1897 Апрѣля 18 (13973); измѣн. 1906 Февраля 7, собр. узак., № 32, ст. 243.

Екатеринбургская (товарная и горнопромышленная) 1904 Мая 22 (24584).

Екатеринодарская 1909 Іюля 28, собр. узак., отд. II, № 89, ст. 752.

Екатеринославская 1907 Іюля 6, собр. узак., отд. II, № 83, ст. 650.

Елецкая 1888 Января 29 (4977).

Елизаветградская хлѣбная 1899 Апрѣля 23 (16798); измѣн. 1906 Августа 25 (28282) II.

Казанская 1866 Ноября 11 (43843); 1875 Апрѣля 11 (54579).

Кирсановская 1909 Іюня 18, собр. узак., отд. II, № 77, ст. 683.

Кіевская 1880 Ноября 28 (61593).

Козловская 1909 Іюля 28, собр. узак., отд. II, № 89, ст. 753.

Кокандская 1906 Іюня 13 (28019).

Кременчугская 1908 Февраля 20, собр. узак., отд. II, № 60, ст. 454.

Курская 1903 Ноября 11 (23511); измѣн. 1905 Августа 4 (26626).

Либавская 1880 Августа 15 (61312).

Лодзинская 1898 Іюня 12 (15642).

Минская лѣсная 1904 Ноября 19 (25374).

Московская (Уставъ Торговый, изд. 1893 г., ст. 592, приложеніе IV); 1870 Марта 20 (48159); измѣн. 1872 Іюня 6 (50944); 1875 Мая 23 (54732).

Московская мясная и скотопромышленная 1900 Мая 26 (18673).

Московская хлѣбная 1896 Марта 29 (12683).

Биржи.

Московская яичная, масляная, фруктовая, рыбная, колоніальная и птицеторговая 1907 Апрѣля 26, собр. узак., отд. II, № 59, ст. 538; измѣн. 1908 Февраля 20, собр. узак., отд. II, № 68, ст. 527, 543.

Нижегородская 1880 Сентября 12 (61371).

Николаевская 1885 Декабря 13 (3376); измѣн. 1907 Сентября 20, собр. узак. 1908 г., отд. II, № 20, ст. 118; собр. узак. 1909 г., отд. II, № 56, ст. 494; № 101, ст. 824.

Ново-Николаевская 1907 Декабря 23, собр. узак., отд. II, № 30, ст. 189.

Новороссійская 1904 Марта 25 (24286).

Одесская (Уставъ Торговый, изд. 1893 г., ст. 592, приложеніе III); 1890 Іюля 3 (7021); измѣн. 1906 Мая 8 собр. узак., отд. II, № 43, ст. 341; 1906 Окт. 18 (28461).

Омская 1904 Іюня 25 (24876); измѣн. 1906 Августа 11, собр. узак., отд. II, № 67, ст. 615.

Оренбургская 1905 Декабря 26 (27141).

Орловская 1877 Мая 13 (57343).

Пермская 1901 Іюня 8 (20369); измѣн. 1908 Февраля 6, собр. узак., отд. II, № 55, ст. 415.

Перновская 1874 Апрѣля 19 (53392).

Петропавловская 1908 Ноября 11, собр. узак., отд. II, № 15, ст. 72.

Покровская хлѣбная, Новоузенскаго уѣзда Самарской губ. 1905 Августа 4 (26634).

Потійская 1908 Іюня 27, собр. узак., отд. II, № 93, ст. 803.

Псковская 1908 Апрѣля 11, собр. узак., отд. II, № 65, ст. 496.

Ревельская 1872 Марта 17 (50634).

Рижская 1866 Декабря 13 (43982).

Ростовская на Дону 1867 Марта 17 (44355); измѣн. 1893 Іюня 4 (9724); 1909 Августа 21, собр. узак., отд. II, № 100, ст. 821.

Рыбинская (Уставъ Торговый, изд. 1893 г., ст. 592, приложеніе II); 1842 Декабря 24 (16377); измѣн. 1859 Января 12 (34032); 1861 Февраля 6 (36587); 1893 Октября 22 (9989).

Самарская 1869 Августа 13 (47374).

Саратовская 1870 Мая 29 (48430).

Симбирская 1901 Октября 23 (20671)).

С.-Петербургская (Уставъ Торговый, изд. 1893 г., ст. 592, приложеніе I); 1832 Октября 5 (5648); измѣн. 1846 Октября 21 (20532);

Биржи. 1875 Ноября 23 (55295); 1900 Іюня 27 (18946); фондовый отдѣлъ: Уст. Торг., ст. 657, прим. 1, по Прод. 1906 г.

С.-Петербургская Калашниковская хлѣбная 1895 Іюня 30 (11898).

С.-Петербургская скотопромышленная и мясная 1904 Апрѣля 24 (24422).

С.-Петербургская яичная, масляная и курятно-дичная 1906 Марта 12 (27541); измѣн. 1908 Февраля 20, собр. узак., отд. II, № 68, ст. 527; № 70, ст. 572.

С.-Петербургская фруктовая, чайная и винная 1907 Февраля 28, собр. узак., отд. II, № 31, ст. 282; Окт. 10, собр. узак. 1908 г., отд. II, № 24, ст. 152.

Сызранская 1905 Апрѣля 15 (26117).

Таганрогская 1904 Ноября 19 (25373); измѣн. 1906 27 Іюня, собр. узак., отд. II, № 59, ст. 522; 1906 Августа 25 (28282) I.

Тамбовская хлѣбная 1904 Января 24 (23920).

Тифлисская 1906 Іюня 13 (28027).

Томская 1900 Іюня 10 (18829).

Уральская 1908 Ноября 11, собр. узак., отд. II, № 15, ст. 71.

Уфимская 1905 Іюля 10 (26554).

Харьковская 1868 Октября 4 (46310).

Харьковская каменноугольная и желѣзоторговая 1902 Января 18 (20980).

Херсонская 1906 Февраля 4 (27362).

Царицынская 1899 Іюня 11 (17191).

Челябинская 1905 Декабря 26 (27142); измѣн. 1907 Сентября 27, собр. узак. 1908 г., отд. II, № 24, ст. 158.

Ярославская 1908 Іюня 27, собр. узак., отд. II, № 93, ст. 804.

Ѳеодосійская 1908 г. Февраля 20, собр. узак., отд. II, № 60, ст. 455; измѣн. 1909 Февраля 21, собр. узак., отд. II, № 40, ст. 362.

Всего 73 биржи *(на 10 Окт. 1909 г.)*.

Списокъ Купеческихъ Управъ [1]:

751. С.-Петербургская.
Московская.
Одесская.

[1]) Зак. Сост., ст. 614 и слѣд.

Изъ дѣятельности Государственнаго Совѣта.

752. 1. По поводу принесенной Государственному Совѣту жалобы на то, что «въ числѣ выборщиковъ отъ торговли оказались лица, которыя не принадлежатъ къ числу промышленниковъ въ собственномъ смыслѣ слова, такъ какъ или владѣютъ промышленными предпріятіями, или состоятъ членами правленій въ кредитныхъ учрежденіяхъ и совсѣмъ не ведутъ торговли, и такимъ образомъ въ Члены Государственнаго Совѣта избраны были лица, которыя фактически ни торговлей, ни промышленностью не занимаются», Коммисія личнаго состава и внутренняго распорядка разсуждала: «Что касается вопроса о томъ, насколько правильно были произведены выборы на съѣздѣ, и дѣйствительно ли выбранныя лица принадлежатъ къ торговопромышленному классу, то Коммисія пришла къ заключенію, что за отсутствіемъ въ нашемъ законодательствѣ строгихъ разграниченій между промышленною и торговою дѣятельностью никакихъ обязательныхъ нормъ въ этомъ отношеніи установлено быть не можетъ. Рѣдко можно встрѣтить владѣльца крупнаго промышленнаго предпріятія, который не велъ бы значительныхъ торговыхъ дѣлъ; вмѣстѣ съ тѣмъ, многія лица и фирмы являются владѣльцами или участниками крупныхъ промышленныхъ предпріятій. Такимъ образомъ, торговля и промышленность строго размежеваны быть не могутъ. Въ отношеніи же избранія тѣхъ или другихъ лицъ въ качествѣ представителей отъ торговли и промышленности Коммисія пришла къ заключенію, что это избраніе всецѣло предоставлено закономъ на усмотрѣніе тѣхъ учрежденій, которымъ дано право выборовъ. Такимъ образомъ, заявленіе жалобщиковъ о томъ, что шесть Членовъ Государственнаго Совѣта непремѣнно должны быть представителями торговаго класса, и шесть Членовъ должны быть выбраны изъ владѣльцевъ промышленныхъ предпріятій, является неправильнымъ по существу и не можетъ служить основаніемъ къ инвалидированію выборовъ.—Государственнымъ Совѣтомъ заключеніе Коммисіи утверждено. (Стен. отч., сессія I, засѣд. 5, стр. 2, 3 и 5). Промышл. и торговая дѣятельность

753. 2. По закону, банки считаются учрежденіями торговыми, а слѣдовательно и лица, принимающія участіе въ управленіи банками, признаются принадлежащими къ торговому классу. Такимъ образомъ, избраніе кого либо изъ этихъ лицъ въ Члены Государ-

ственнаго Совѣта также не можетъ служить основаніемъ для кассаціи выборовъ. (Стен. отч., сессія I, засѣд. 5, стр. 3 и 6).

754. 3. Биржевой Комитетъ избралъ выборщикомъ отъ торговли лицо, оказавшееся неправоспособнымъ по возрастному цензу. Объ этомъ немедленно, въ тотъ же день, телеграфировали Биржевому Комитету, и Комитетъ на другой день отвѣтилъ, что другое лицо, выбранное уже отъ промышленности, переизбрано въ выборщики отъ торговли. По поводу принесенной на это жалобы Коммисія личнаго состава и внутренняго распорядка пришла къ заключенію, что «въ данномъ случаѣ не было отмѣны выборовъ или переизбранія, а была допущена только замѣна одного лица другимъ, такъ какъ это другое лицо, владѣя обширными промышленными предпріятіями, съ одинаковымъ правомъ можетъ являться представителемъ какъ отъ промышленности, такъ и отъ торговли». Коммисія, такимъ образомъ, признала, что въ обжалованномъ дѣйствіи Биржевого Комитета нѣтъ прямого нарушенія какихъ-нибудь законовъ, такъ какъ переводъ выборщика изъ одной категоріи въ другую нигдѣ не воспрещается. Засимъ Коммисія не считала себя въ правѣ входить въ разсмотрѣніе вопроса о томъ, какими соображеніями руководствовался въ данномъ случаѣ Биржевой Комитетъ.—Государственный Совѣтъ утвердилъ выборы. (Стен. отч., сессія I, засѣд. 5, стр. 4, 5, 6).

Разъясненія Правительствующаго Сената.

755. 1. Лица, уже состоящія Членами Гос. Совѣта по выбору, могутъ участвовать въ съѣздѣ для избранія Члена Гос. Совѣта отъ торговли и промышленности въ числѣ выборщиковъ, въ качествѣ таковыхъ. (Опредѣл. I Департ. 18 Янв. 1908 г., № 714) [1]).

[1]) Принимая во вниманіе: 1) что Члены Государственнаго Совѣта отъ торговли и промышленности избираются съѣздомъ выборщиковъ, въ порядкѣ, указанномъ ст. 17 Учр. Гос. Сов. (Св. Зак. т. I, ч. 2, изд. 1906 г.), «изъ своей среды»; 2) что предварительно выборовъ новаго Члена Государственнаго Совѣта, производимыхъ на основаніи 2-ой части ст. 24 Учр. Гос. Сов., по разъясненію Правительствующаго Сената, преподанному въ указѣ отъ 13 Апрѣля 1907 г. за № 489, надлежитъ произвести выборы и новаго состава выборщиковъ; 3) что подъ выборщиками по смыслу законоположенія о выборахъ въ Государственный Совѣтъ разумѣются лица, уполномоченныя избирателями, какъ на непосредственное избраніе Члена Государственнаго Совѣта (активное избирательное право), такъ и имѣющія сами по себѣ право

756. 2. Купеческія управленія въ губерніяхъ Царства Польскаго не могутъ пользоваться правомъ избранія выборщиковъ, предусмотрѣннымъ въ ст. 17 Учр. Гос. Сов., подобно тому, какъ правомъ этимъ не пользуются, согласно точному смыслу Указа 20 Февраля 1906 г., и купеческія управленія внутреннихъ губерній Имперіи. (Опредѣл. I Департ. 9 Марта 1906 г.) [1]).

на это избраніе (пассивное избирательное право); 4) что согласно ст. 20 Учр. Гос. Сов. (Св. Зак. т. I, ч. 2, изд. 1906 г.) въ Члены Государственнаго Совѣта не могутъ быть избираемы, т. е. пользоваться пассивнымъ избирательнымъ правомъ: а) лица, не достигшія сорокалѣтняго возраста, б) не окончившія курса хотя бы въ среднихъ учебныхъ заведеніяхъ или не выдержавшія соотвѣтствующихъ испытаній, в) иностранные подданные и г) указанныя въ п. 1 ст. 6 и въ ст.ст. 7 и 8 Пол. Выбор. въ Гос. Думу, изд. 1906 г. (п. 1 ст. 9 и ст.ст. 10 и 11 Пол. Выбор. изд. 1907 г.) лица, не участвующія въ выборахъ въ Думу, и 5) что для пользованія активнымъ избирательнымъ правомъ въ съѣздахъ выборщиковъ въ Государственный Совѣтъ, какъ это разъяснено Правительствующимъ Сенатомъ въ указѣ отъ 16 Мая 1906 г. за № 113, необходимо удовлетворять тѣмъ же условіямъ, кои предъявляются ст. 20 Учр. Гос. Сов. къ выборщикамъ въ Члены этого Совѣта, въ силу чего всѣ прочія лица, кромѣ перечисленныхъ въ этой статьѣ, въ томъ числѣ и лица, уже состоящія Членами Государственнаго Совѣта по выбору отъ торговли и промышленности, въ случаѣ избранія ихъ выборщиками, не лишены этого права, Правительствующій Сенатъ находитъ, что Члены Государственнаго Совѣта по выбору, какъ пользующіеся пассивнымъ и активнымъ избирательными правами, вполнѣ подходятъ подъ понятіе выборщиковъ и могли бы быть лишены права быть таковыми лишь на основаніи прямаго постановленія закона.

[1]) Правительствующій Сенатъ находитъ, что устройство купеческихъ обществъ въ Царствѣ Польскомъ опредѣляется постановленіемъ Намѣстника Царства Польскаго, изданнымъ въ 1817 г. отъ имени Государя Императора Александра I. Обозрѣніе этого акта, равно какъ сличеніе его съ польскимъ подлинникомъ не даютъ основаній усвоенному въ административной практикѣ наименованію купеческихъ управленій Царства Польскаго «купеческими управами», или «купеческими управами старшинъ». Самый терминъ этотъ не встрѣчается въ означенномъ актѣ вовсе. Установленное же имъ устройство соотвѣтствуетъ понятію «частнаго управленія купеческаго сословія» въ купеческихъ обществахъ внутреннихъ губерній Имперіи (за исключеніемъ городовъ С.-Петербурга, Москвы и Одессы, гдѣ имѣются особыя купеческія управы въ видѣ учрежденій коллегіальныхъ) и подобно этимъ управленіямъ (зак. сост., ст. 589) состоитъ изъ старостъ и ихъ товарищей. Такимъ образомъ, такъ называемыя купеческія управы въ Царствѣ Польскомъ не могутъ быть признаваемы соотвѣтствующими купеческамъ управамъ, существующимъ въ С.-Петербургѣ, Москвѣ и Одессѣ (зак. сост., ст. 614), о коихъ упоминается въ Указѣ 20 Февр. 1906 г.

757. 3. Выборщики отъ торговли и промышленности должны удовлетворять тѣмъ же требованіямъ, которыя законъ предъявляетъ къ Членамъ Государственнаго Совѣта, ибо принятіе обратнаго сему толкованія могло бы на практикѣ повести къ такому положенію вещей, при коемъ въ средѣ лицъ, являющихся по закону кандидатами въ Члены Государственнаго Совѣта, вовсе не оказалось бы удовлетворяющихъ требованіямъ избирательнаго закона для занятія означенныхъ должностей. (Опредѣл. I Департ. 16 Марта 1906 г.).

Разъясненія Министерства Торговли и Промышленности.

758. 1. Въ законѣ нѣтъ требованія, чтобы избираемое лицо непремѣнно входило въ составъ Биржеваго Комитета или биржеваго общества. Законъ требуетъ, чтобы выборщикъ былъ лишь представителемъ торговли [1]).

759. 2. Въ законѣ нѣтъ требованія, чтобы избираемый былъ непремѣнно изъ среды Комитета Торговли и Мануфактуръ. Выборщикъ долженъ быть лишь представителемъ промышленности.

760. 3. Выборы по закону производитъ Биржевой Комитетъ, которому не возбраняется предварительно выслушать мнѣніе общаго собранія [1]).

---

[1]) Въ ст. 17 Учр. Гос. Сов. содержится перечень тѣхъ общественныхъ по торговлѣ и промышленности учрежденій, коимъ предоставляется избраніе выборщиковъ въ члены Государственнаго Совѣта отъ промышленности и торговли. Въ числѣ таковыхъ значатся Совѣтъ Торговли и Мануфактуръ и Московское его Отдѣленіе, Комитеты Торговли и Мануфактуръ, Биржевые Комитеты и Купеческія Управы, съ указаніемъ числа выборщиковъ отъ каждаго изъ сихъ учрежденій. Въ виду того, что въ приведенной статьѣ въ числѣ учрежденій, избирающихъ выборщиковъ отъ промышленности и торговли, совершенно опредѣленно указаны именно Биржевые Комитеты, а не биржевыя общества или учрежденія, ихъ замѣняющія, какъ-то: собраніе гласныхъ на С.-Петербургской биржѣ и собранія выборныхъ на Московской и Кіевской биржахъ, не возникаетъ никакихъ сомнѣній въ томъ, что право избранія четырехъ выборщиковъ отъ промышленности и торговли принадлежитъ С.-Петербургскому Биржевому Комитету, а не собранію гласныхъ С.-Петербургской биржи, о коемъ совершенно не упоминается въ приведенной ст. 17 Учр. Гос. Сов. Изъ того, однако, обстоятельства, что въ сей статьѣ не упомянуто объ обязанности Биржевыхъ Комитетовъ избирать означенныхъ выборщиковъ изъ своей среды, слѣдуетъ придти къ заключенію, что выборщики эти могутъ быть изби-

761. 4. Вопросъ о томъ, обязано ли купеческое общество избрать выборщика, разъясненъ въ томъ смыслѣ, что выборщиковъ избираютъ лишь Купеческія Управы и Биржевые Комитеты.

762. 5. Законъ не предоставляетъ никому изъ выборщиковъ двухъ голосовъ.

763. 6. Торговцемъ по общему закону можетъ быть признанъ выбирающій промысловыя свидѣтельства на торговыя предпріятія или на личныя промысловыя занятія.

Ср. ст. 752.

764. 7. Управляющій банкомъ, какъ лицо, платящее личный промысловый налогъ, можетъ считаться представителемъ торговли.

Ср. ст. 753.

765. **18. Члены Государственнаго Совѣта по выборамъ избираются срокомъ на девять лѣтъ, съ тѣмъ, чтобы каждые три года одна треть каждаго разряда сихъ** Срокъ избранія. Очередное выбытіе.

раемы Биржевымъ Комитетомъ и изъ состава всего биржеваго общества и даже изъ лицъ, не принадлежащихъ къ составу сего общества, лишь бы послѣднія являлись представителями торговли и промышленности. При этомъ Биржевой Комитетъ, какъ исполнительный органъ биржеваго общества, несомнѣнно вправѣ, но ему отнюдь не вмѣняется въ обязанность, переносить вопросъ объ избраніи выборщиковъ на предварительное обсужденіе биржеваго общества, которымъ и могутъ быть намѣчены лишь соотвѣтствующіе кандидаты въ выборщики, а не самые выборщики, избраніе коихъ вполнѣ опредѣленно предоставлено ст. 17 Биржевымъ Комитетамъ. Въ виду сего созванное С.-Петербургскимъ Биржевымъ Комитетомъ для предварительнаго совѣщанія собраніе гласныхъ С.-Петербургской биржи имѣло въ данномъ случаѣ характеръ лишь предвыборнаго собранія и какъ таковое не находится въ противорѣчіи съ точнымъ смысломъ ст. 17 Учр. Гос. Сов. Въ такомъ именно смыслѣ Министерствомъ Торговли и Промышленности были даны разъясненія Биржевымъ Комитетамъ и Комитетамъ Торговли и Мануфактуръ на поступившіе къ нему запросы отъ сихъ учрежденій передъ производствомъ первыхъ выборовъ въ члены Государственнаго Совѣта отъ промышленности и торговли. Къ изложенному необходимо добавить, что содержащееся въ законѣ выраженіе «общихъ биржъ», какъ видно изъ имѣющихся въ Отдѣлѣ Торговли матеріаловъ по выработкѣ законоположенія о переустройствѣ Государственнаго Совѣта, употреблено было по отношенію къ С.-Петербургскому и Московскому Биржевымъ Комитетамъ лишь въ отличіе сихъ послѣднихъ отъ Комитетовъ существующихъ въ С.-Петербургѣ и Москвѣ спеціальныхъ биржъ, коимъ предоставлено право избранія одного выборщика отъ торговли. (Отношеніе Мин. Торг. и Пром. въ СПБ. Биржевой Комитетъ отъ 28 Декабря 1907 г. за № 6238).

Членовъ выбывала въ очередномъ порядкѣ. Въ тѣхъ случаяхъ, когда число Членовъ Совѣта даннаго разряда не дѣлится на три, превышающее дѣлимое на три число Членовъ выбываетъ въ составѣ послѣдней трети. Въ замѣнъ выбывающей къ истеченію трехлѣтняго срока трети Членовъ Совѣта по выборамъ, избирается подлежащими установленіями такое же число Членовъ Совѣта соотвѣтствующихъ выбывающимъ разрядовъ. Выбывающіе въ очередномъ порядкѣ Члены Совѣта могутъ быть вновь избираемы.

Первое трехлѣтіе.

766. *Примѣчаніе.* Въ первые, по изданіи Указа 20 Февраля 1906 года (собр. узак., 198), выборы въ Члены Государственнаго Совѣта избирается полное число Членовъ Совѣта, съ тѣмъ, чтобы, по истеченіи перваго трехлѣтія со дня выборовъ, одна треть каждаго разряда превоначальнаго состава Членовъ, а по истеченіи второго трехлѣтія другая треть каждаго разряда того же состава Членовъ выбывала по жребію съ соблюденіемъ при томъ правилъ, постановленныхъ въ сей (18) статьѣ.

Законъ 10 Марта 1909 г. (с. у. 315) [1]).

Продленіе полномочій.

767. 1. Если срокъ полномочій Членовъ Государственнаго Совѣта по выборамъ, выбывающихъ изъ его состава по жребію или за окончаніемъ срока, на который они избраны, истекаетъ въ продолженіе сессіи, то эти Члены сохраняютъ свои полномочія до новыхъ выборовъ.

768. 2. Выборы Членовъ Совѣта въ случаяхъ, указанныхъ въ статьѣ 1, должны быть произведены въ теченіе времени между сроками, опредѣленными указомъ Государя Императора для окончанія означенной въ той же 1 статьѣ сессіи Совѣта и для начала новой его сессіи.

---

[1]) Полностью см. §§ 319, 320.

Изъ дѣятельности Государственнаго Совѣта.

769. При исполненіи требованія ст. 18 прим. о выбытіи по жребію одной трети каждаго разряда первоначальнаго состава Членовъ Государственнаго Совѣта, избранныхъ срокомъ на 9 лѣтъ, вынутіе билетовъ изъ урны довѣрено было Общимъ Собраніемъ, согласно предложенію Предсѣдателя, Государственному Секретарю. (Стен. отч., сессія IV, засѣд. 37, стлб. 2121, 2122). Жребій

770. 19. Избраніе Членовъ Государственнаго Совѣта производится подлежащими съѣздами (ст. 15—17) подъ предсѣдательствомъ выбранныхъ ими изъ своей среды лицъ. Избраніе съѣздами.

Разъясненіе Совѣта Министровъ.

771. Возмѣщеніе путевыхъ издержекъ профессорамъ, вызваннымъ въ С.-Петербургъ для выборовъ Членовъ Государственнаго Совѣта, производится въ томъ же размѣрѣ, въ какомъ оно установлено закономъ (Учр. Гос. Сов. ст. 28) для Членовъ Государственнаго Совѣта. (Отношеніе Предсѣдателя Сов. Мин. Министру Нар. Просв. отъ 1 Марта 1907 г., № 1134). Возмѣщеніе путевыхъ издержекъ.

Разъясненіе Министерства Торговли и Промышленности.

772. Возмѣщеніе С.-Петербургскому Биржевому Комитету расходовъ по случаю состоявшагося на С.-Петербургской биржѣ съѣзда выборщиковъ въ члены Государственнаго Совѣта отъ промышленности и торговли есть дѣло Биржеваго Комитета, отъ котораго зависитъ, при невозможности принять означенный выше расходъ на счетъ одного лишь С.-Петербургскаго Биржеваго Комитета, войти въ соглашеніе съ прочими учрежденіями, представители коихъ принимали участіе въ упомянутомъ съѣздѣ, относительно разверстки между ними этой суммы. (Отношеніе Мин. Торг. и Пром. Предсѣдателю Биржеваго Комитета отъ 25 Апрѣля 1906 г. № 2125).

773. 20 *(согласов. съ прим. къ п. 4 по Прод. 1908 г.).* Не могутъ быть избираемы въ Члены Государственнаго Совѣта: 1) лица, не достигшія сорокалѣтняго возраста; 2) не окончившія курса хотя бы въ среднихъ учебныхъ за деніяхъ или не выдержавшія соотвѣтствующаго испытанія; 3) иностранные под- Отрицательныя условія избираемости.

данные, и 4) указанныя въ пунктѣ 1 статьи *9, въ пунктѣ 1 статьи 227* и въ *пунктахъ 1—4 и 6—8 статьи 10, въ статьѣ 228 и въ статьяхъ 11 и 229* Положенія о выборахъ въ Государственную Думу *(изд. 1907 г.)* лица, не участвующія въ выборахъ въ Думу.

Положеніе о выборахъ въ Государственную Думу.

Ст. 9—11 *см. выше §§ 705—707;*

ст. 227—229 *см. выше §§ 713—715*

Разъясненіе Министерства Внутреннихъ Дѣлъ.

774. Лица, состоящія на государственной службѣ, могутъ быть избираемы какъ въ выборщики отъ дворянскихъ обществъ, такъ и въ Члены Государственнаго Совѣта.

Къ п. 2.

Изъ дѣятельности Государственнаго Совѣта.

775. Образовательный цензъ. Не представляется никакого основанія считать лицъ, окончившихъ курсъ юнкерскаго училища, неотвѣчающими требованіямъ средняго образованія. (Стен. отч., сессія I, засѣд. 5, стр. 16 и 17). [1]).

[1]) Докладчикомъ Коммисіи личнаго состава и внутренняго распорядка изложено слѣдующее: Лицо, избранное въ Члены Государственнаго Совѣта, окончило въ 1866 году курсъ юнкерскаго училища и затѣмъ многіе годы служило по земскимъ учрежденіямъ. По наведенной справкѣ оказалось, что юнкерскія училища въ 1866 году не имѣли правъ среднихъ учебныхъ заведеній. Не считая, однако, этого вопроса достаточно выясненнымъ, Коммисія обратилась за дальнѣйшими свѣдѣніями въ Главное Управленіе военно-учебныхъ заведеній, какъ учрежденіе наиболѣе компетентное и могущее разъяснить съ достовѣрностью объемъ курса юнкерскихъ училищъ и тѣ права, какія предоставляются окончившимъ курсъ въ этихъ заведеніяхъ. Изъ справки, полученной отъ Главнаго Управленія, усматривается, что права окончившихъ курсъ среднихъ учебныхъ заведеній предоставляются воспитанникамъ кадетскихъ корпусовъ и общихъ классовъ Пажескаго Его Императорскаго Величества корпуса. Юнкерскія же училища, комплектуемыя молодыми людьми, какъ получившими среднее образованіе, такъ и не получившими его (причемъ послѣдніе принимаются не иначе, какъ по особому экзамену), считаются заведеніями спеціально военными и не причисляются по закону ни къ низшимъ, ни къ среднимъ, ни къ высшимъ учебнымъ заведеніямъ. Обсудивъ сообщенныя Главнымъ Управленіемъ военно-учебныхъ заведеній свѣдѣнія, Коммисія пришла къ заключенію, что не представляется никакого основанія считать лицъ, окончившихъ курсъ юнкерскаго училища, не-

Разъясненія Правительствующаго Сената.

776. 1. Для избранія въ Члены Государственнаго Совѣта необходимо окончаніе курса въ *русскихъ* учебныхъ заведеніяхъ или выдержаніе соотвѣтственнаго испытанія, въ порядкѣ, закономъ установленномъ. Выполненіе этого требованія само по себѣ обусловливаетъ и знаніе русскаго языка. (Опредѣл. I Департ. 9 Марта 1906 г.) [1]).

отвѣчающими требованіямъ средняго образованія. Лица эти получаютъ тѣ же права, которыя присвоиваются лицамъ, проходившимъ курсъ въ среднихъ учебныхъ заведеніяхъ: по службѣ гражданской—право на чинъ 14 класса, а по службѣ военной—право на офицерскій чинъ. Далѣе, такъ какъ изъ свѣдѣній, сообщенныхъ Главнымъ Управленіемъ военно-учебныхъ заведеній, видно, что въ юнкерскія училища принимаются или лица, получившія среднее образованіе, или же лица, подвергаемыя спеціальному экзамену, который долженъ удостовѣрить наличность этихъ познаній, то и не представляется повода признать лицо, окончившее въ 1866 году курсъ юнкерскаго училища, неимѣющимъ образовательнаго ценза, требуемаго Учрежденіемъ Государственнаго Совѣта.—Государственнымъ Совѣтомъ заключеніе Коммисіи утверждено.

[1]) Терминологія Свода Законовъ Гражданскихъ, пріурочивающая наименованіе «высшихъ и среднихъ учебныхъ заведеній» исключительно къ отечественнымъ образовательнымъ заведеніямъ, и основной теоретическій принципъ, формулированный въ 15 ст. Уст. Служб. Прав. изд. 1896 г., согласно коему «Россійское юношество должно быть воспитываемо предпочтительно въ отечественныхъ учебныхъ заведеніяхъ или хотя и въ домахъ своихъ . . . . но всегда въ Россіи», приводятъ къ тому несомнѣнному заключенію, что п. 11 ст. 1 Высочайшаго указа 20 Февраля 1906 г. о переустройствѣ учрежденія Государственнаго Совѣта, упоминая объ окончившихъ курсъ «хотя бы въ среднихъ учебныхъ заведеніяхъ» или «выдержавшихъ соотвѣтствующія испытанія», имѣетъ въ виду исключительно лицъ, воспитывавшихся въ отечественной средней школѣ или выдержавшихъ соотвѣтственное испытаніе въ порядкѣ, для сего въ законѣ установленномъ. Къ тому же заключенію приводитъ и фактъ умолчанія въ Именномъ указѣ 20 Февраля о требованіи для Членовъ Государственнаго Совѣта знанія русскаго языка, ибо указаніе это становится излишнимъ лишь при условіи окончанія Членами Государственнаго Совѣта русскаго учебнаго заведенія, такъ какъ окончаніе учебнаго заведенія за границей гарантіи этого знанія, очевидно, дать не можетъ. Въ виду изложеннаго и во вниманіе къ совершенной практической невозможности опредѣлить въ каждомъ отдѣльномъ случаѣ, соотвѣтствуетъ ли окончаніе въ данномъ заграничномъ учебномъ заведеніи окончанію курса въ нашихъ среднихъ школахъ, Правительствующій Сенатъ опредѣляетъ разъяснить: 1) что для избранія въ Члены Государственнаго Совѣта необходимо окончаніе курса въ русскихъ учебныхъ заведеніяхъ или выдержаніе соотвѣтственнаго испытанія, въ порядкѣ, закономъ установленномъ, и 2) что выполненіе этого требованія, само по себѣ, обусловливаетъ и знаніе русскаго языка.

777. 2. Принятіе лица въ русское подданство уже по завершеніи образованія, состояніе его на государственной службѣ и въ званіи камергера Высочайшаго Двора и проч. не могутъ служить законнымъ основаніемъ къ установленію для него изъятія изъ дѣйствія упомянутаго выше (п. 1) разъясненія. (Опредѣл. I Департ. 15 Апр. 1906 г.).

Разъясненіе Министерства Внутреннихъ Дѣлъ.

778. Тверское кавалерійское училище слѣдуетъ признавать среднимъ учебнымъ заведеніемъ.

Разъясненія Министерства Торговли и Промышленности.

779. 1. Шесть классовъ гимназіи не отвѣчаютъ требованію закона.

780. 2. Званіе домашняго учителя, если избираемое лицо не окончило курса средняго учебнаго заведенія или не выдержало соотвѣтствующаго испытанія, не отвѣчаетъ требованію закона.

Къ п. 3.

Изъ дѣятельности Государственнаго Совѣта.

781. Подданство. 1. Жалобу одного изъ профессоровъ Юрьевскаго университета на то, что въ выборахъ отъ Совѣта означеннаго университета принимали участіе профессора, не состоящіе въ русскомъ подданствѣ, Коммисія по провѣркѣ полномочій признала незаслуживающею уваженія (докл. Комм. 22 мая 1906 г.). Общее Собраніе Гос. Сов., не разрѣшая возникшихъ по этому вопросу сомнѣній, ограничилось лишь утвержденіемъ выборовъ. (Стен. отч., сессія I, засѣд. 5, стр. 6, 14).

2. Жалоба на то, что изъ съѣзда выборщиковъ (отъ университетовъ) были устранены выборщики, состоящіе въ иностранномъ подданствѣ, оставлена безъ послѣдствій въ виду указа Сената отъ 10 Января 1907 г. [1]). (Стен. отч., сессія II, засѣд. 7, стлб. 210, 211, 213).

Разъясненіе Правительствующаго Сената.

782. Въ академическомъ собраніи Академіи Наукъ и въ Совѣтахъ университетовъ при избраніи, согласно ст. 16 Учр. Гос. Сов.,

[1]) См. § 782 и выноску при § 812.

выборщиковъ не могутъ участвовать академики и профессора, не состоящіе въ русскомъ подданствѣ (указъ 10 Янв. 1907 г.). [1]).

[1]) Правительствующій Сенатъ находитъ, что допущеніе къ участію въ избраніи выборщиковъ отъ Академіи Наукъ и университетовъ профессоровъ, состоящихъ въ иностранномъ подданствѣ, стояло бы въ явномъ противорѣчіи съ основными началами нашего законодательства, совершенно устраняющаго иностранцевъ отъ какого либо участія въ политической жизни. Допущеніе иностранцевъ къ непосредственному участію, хотя бы и на низшей ступени выборнаго производства, въ избраніи членовъ законодательнаго учрежденія предоставляло бы имъ возможность вліять чрезъ посредство избранныхъ при ихъ участіи лицъ на законодательство государства, подданными коего они не состоятъ, что едва ли можетъ быть признано при какихъ бы то ни было условіяхъ соотвѣтствующимъ общему положенію иностранныхъ подданныхъ, которымъ наше законодательство (Св. Зак. т. IX изд. 1899 г. ст. 892 и слѣд.) предоставляетъ пользованіе въ предѣлахъ Имперіи только гражданскими правами, устраняя ихъ отъ участія даже въ избраніи земскихъ и городскихъ гласныхъ. Въ Положеніи о выборахъ въ Государственную Думу (ст. 6 п. 6) опредѣленно выражено, что иностранные подданные не участвуютъ въ выборахъ въ Думу. Такое же правило несомнѣнно надлежитъ признать имѣющимъ силу и въ отношеніи избранія Членовъ Государственнаго Совѣта, хотя объ этомъ прямо и не оговорено въ законѣ. Подтвержденіемъ правильности указаннаго толкованія можетъ служить слѣдующее соображеніе: Согласно ст. 20 п. 3 Учрежденія Государственнаго Совѣта въ Члены сего Совѣта не могутъ быть избираемы иностранные подданные. Поэтому, если признать за иностранцами-профессорами право участія въ Совѣтѣ университета при избраніи выборщиковъ, то слѣдуетъ признать за ними и право быть избранными въ выборщики, а при такомъ условіи въ составѣ съѣзда оказались бы выборщики, лишенные права быть избираемыми въ Члены Государственнаго Совѣта. Засимъ не можетъ, очевидно, имѣть значенія и соображеніе о томъ, что профессора иностранцы въ данномъ случаѣ являются не избирателями, осуществляющими личное свое право, каковыми они по общему смыслу нашего законодательства не могли бы быть, а лишь членами университетскихъ коллегій. Соображеніе это является несостоятельнымъ, ибо профессора-члены Совѣта участвуютъ въ избраніи выборщиковъ, несомнѣнно, какъ избиратели, а самъ Совѣтъ университета въ данномъ случаѣ является лишь одной изъ ступеней выборнаго производства. При такихъ условіяхъ нѣтъ никакихъ основаній считать, что участіе въ выборахъ предоставлено не профессорамъ университета, а Совѣту этого учрежденія, какъ таковому, и, слѣдовательно, совершенно независимо отъ его состава. Наоборотъ, законъ въ свое время допустилъ къ участію въ Совѣтѣ университета всѣхъ его профессоровъ (ст. 428 Уст. уч. завед., Св. Зак. т. XI, ч. 1, изд. 1903 г.), въ томъ числѣ и иностранцевъ, только потому, что къ вѣдомству Совѣта относились ранѣе лишь предметы по ученой, учебной и хозяйственной частямъ университета (ст. 430 Уст. уч. завед.) и только съ изданіемъ закона 24 Апрѣля 1906 г. имъ предоставлены политическія права по участію въ законодательной дѣятельности чрезъ избранныхъ отъ нихъ лицъ.

Къ п. 4.

Изъ дѣятельности Государственнаго Совѣта.

783. Судебная неопороченность.

1. Лицо, избранное Членомъ Государственнаго Совѣта, было въ 1874 году привлечено къ судебной отвѣтственности по ст. ст. 1505 и 1507 уложенія о наказаніяхъ и подвергнуто заключенію въ крѣпости за поединокъ. Имѣя въ виду, что приведенныя статьи закона не угрожаютъ наказаніемъ, соединеннымъ съ праволіпеніями, Коммисія личнаго состава и внутренняго распорядка признала, что полномочія сего лица, какъ Члена Государственнаго Совѣта, не подлежатъ никакому сомнѣнію.—Государственнымъ Совѣтомъ заключеніе Коммисіи утверждено. (Стен. отч., сессія I, засѣд. 5, стр. 17 и 18).

784. 2. Лицо, избранное Членомъ Государственнаго Совѣта, было въ 1863 г. присуждено къ наказанію, соединенному съ лишеніемъ всѣхъ правъ состоянія. Дѣяніе, за которое это лицо было приговорено судомъ къ наказанію, не имѣло, само по себѣ, позорящаго характера и въ настоящее время не относится къ категоріи тяжкихъ преступленій, ибо лицо то было осуждено, какъ сказано въ формулярѣ, за распространеніе вредныхъ слуховъ и за передачу сочиненій возмутительнаго содержанія. Цѣлымъ рядомъ Высочайшихъ повелѣній и указовъ участь его была смягчена, оно было возстановлено во всѣхъ своихъ правахъ и сепаратнымъ узаконеніемъ получило право вступать въ службу по выборамъ. Признавая, что должность Члена Государственнаго Совѣта по выборамъ отъ дворянства есть одинъ изъ видовъ выборной службы и что лицо это болѣе 25 лѣтъ тому назадъ получило право быть избираемымъ отъ дворянства, Коммисія личнаго состава и внутренняго распорядка нашла, что прежняя его судимость не можетъ служить препятствіемъ къ занятію, въ частности, должности Члена Государственнаго Совѣта.—Государственнымъ Совѣтомъ заключеніе Коммисіи утверждено. (Стен. отч., сессія I, засѣд. 5, стр. 17 и 18).

785. Порядокъ выборовъ.

21. Выборы производятся закрытою подачею голосовъ посредствомъ баллотировки шарами или посредствомъ записокъ. Избранными считаются получившіе болѣе половины голосовъ избирателей въ порядкѣ

большинства голосовъ; въ случаѣ же ихъ равенства—избраніе опредѣляется по жребію. Если число получившихъ болѣе половины голосовъ не достигнетъ подлежащаго избранію числа выборщиковъ или Членовъ Государственнаго Совѣта, то на слѣдующій день производятся дополнительные выборы недостающаго числа выборщиковъ или Членовъ Совѣта. Въ случаѣ безуспѣшности этихъ дополнительныхъ выборовъ, на третій день производятся окончательные выборы недостающаго числа выборщиковъ или Членовъ Совѣта, причемъ избранными считаются получившіе относительное большинство голосовъ.

Ср. ∫ 721.

Изъ дѣятельности Государственнаго Совѣта.

786. 1. При баллотировкѣ кандидатовъ въ Члены Государственнаго Совѣта двухъ лицъ оказалось въ ящикѣ 82 шара, въ то время какъ въ выборахъ участвовало 82 человѣка; слѣдовательно, эти лица положили шары въ свои ящики, тогда какъ остальные шаровъ въ свои ящики не клали. Относительно этого обстоятельства Коммисія личнаго состава и внутренняго распорядка замѣтила, что хотя такой способъ баллотировки не можетъ быть признанъ правильнымъ, но, тѣмъ не менѣе, это упущеніе не могло повліять на исходъ выборовъ, потому что наименьшая разница въ числѣ избирательныхъ и неизбирательныхъ шаровъ составляла 10. Число избирательныхъ голосовъ.

По совокупности этихъ обстоятельствъ Коммисія пришла къ заключенію, что указывавшая на эту неправильность производства выборовъ Членовъ Государственнаго Совѣта жалоба должна быть признана незаслуживающею уваженія.—Государственнымъ Совѣтомъ заключеніе Коммисіи утверждено. (Стен. отч., сессія I, засѣд. 5, стр. 4 и 5).

787. 2. Въ случаѣ полученія, при производствѣ Губернскимъ Земскимъ Собраніемъ выборовъ въ Члены Государственнаго Совѣта, нѣсколькими лицами одинаковаго числа избирательныхъ и неизбирательныхъ голосовъ, закономъ не воспрещается возобнов-

леніе подачи записокъ до закрытія выборовъ, и баллотировка должна продолжаться до тѣхъ поръ, пока есть желающіе ей подвергаться. (Стен. отч., сессія I, засѣд. 5, стр. 15, и 17). [1]).

3. Относительно числа явившихся на выборы избирателей *см. § 711.*

Разъясненіе Правительствующаго Сената.

Устраненіе отъ баллотировки.

788. Если на съѣздъ выборщиковъ являются лица, не удовлетворяющія установленнымъ закономъ требованіямъ для избранія въ Члены Государственнаго Совѣта, таковыя подлежатъ устраненію отъ баллотировки, что ни въ коей мѣрѣ не обусловливаетъ собою недѣйствительности произведенныхъ безъ ихъ участія выборовъ, какъ не влечетъ эту недѣйствительность отсутствіе на выборахъ выборщиковъ, по какимъ либо причинамъ не имѣвшихъ возможности прибыть на оные. (Опред. I Департ. 16 Марта 1906 г.).

---

[1]) Докладчикомъ Коммисіи личнаго состава и внутренняго распорядка обстоятельства дѣла изложены слѣдующимъ образомъ: Изъ журнала губернскаго земскаго собранія Коммисія усмотрѣла, что нѣкоторыми изъ гласныхъ, при подписаніи журнала, было заявлено о неправильности избранія Члена Государственнаго Совѣта. Сущность этого заявленія сводится къ тому, что по запискамъ было предложено 3 кандидата. Изъ этихъ трехъ кандидатовъ двое получили по 23 избирательныхъ и 20 неизбирательныхъ голосовъ, а третій былъ забаллотированъ. Такимъ образомъ, два лица получили одинаковое число избирательныхъ голосовъ, и между ними слѣдовало бросить жребій. Между тѣмъ, по предложенію предсѣдательствовавшаго въ собраніи исправляющаго должность губернскаго предводителя дворянства, допущена была новая подача записокъ, не взирая на то, что баллотировка должна была считаться законченной. При этой вторичной подачѣ записокъ былъ избранъ большинствомъ голосовъ предсѣдательствовавшій въ собраніи, причемъ значительная часть избирателей отказалась отъ участія во вторичной баллотировкѣ. Коммисія личнаго состава и внутренняго распорядка, съ своей стороны, нашла, что закономъ не воспрещается возобновленіе подачи записокъ до закрытія выборовъ, и что баллотировка должна продолжаться до тѣхъ поръ, пока есть желающіе ей подвергаться. Въ виду этого Коммисія пришла къ заключенію, что въ производствѣ выборовъ Члена Государственнаго Совѣта губернскимъ земскимъ собраніемъ не было допущено нарушенія закона и что, слѣдовательно, выборы эти были произведены правильно.—Государственнымъ Совѣтомъ заключеніе Коммисіи утверждено.

Разъясненіе Министерства Внутреннихъ Дѣлъ.

789. Возникшій вопросъ о томъ, какими правилами руководствоваться въ губернскихъ собраніяхъ по выборамъ въ Государственный Совѣтъ, разъясненъ въ томъ смыслѣ, что за отсутствіемъ въ законѣ иныхъ указаній при избраніи выборщиковъ слѣдуетъ руководствоваться постановленіями, изложенными въ статьѣ 21 Учрежденія Государственнаго Совѣта. Правила избранія.

790. **22. Жалобы на неправильность производства выборовъ въ Члены Государственнаго Совѣта приносятся на имя Совѣта. Жалобы эти подаются, въ трехдневный срокъ со дня закрытія подлежащаго избирательнаго собранія или съѣзда, его предсѣдателю и препровождаются имъ, съ его объясненіями, въ Совѣтъ въ недѣльный срокъ со дня полученія жалобы.** Обжалованіе выборовъ.

Основные Законы.

791. 102. Государственный Совѣтъ провѣряетъ полномочія своихъ Членовъ по выборамъ [1]) . . . Провѣрка полномочій.

Наказъ Государственнаго Совѣта.

Ст. 13—21 (о провѣркѣ полномочій Членовъ Государственнаго Совѣта по выборамъ) *см. §§ 193—201.*

Изъ дѣятельности Государственнаго Совѣта.

792. 1. Провѣрка выборныхъ производствъ во всемъ ихъ объемѣ не составляетъ, по закону, обязанности Государственнаго Совѣта, и, слѣдовательно, повѣркѣ подлежатъ дѣйствія лишь послѣдней инстанціи, избиравшей Членовъ Совѣта. При этомъ, однако, производившая повѣрку полномочій Членовъ Государственнаго Совѣта Коммисія не высказалась безусловно отрицательно въ отношеніи такихъ случаевъ, возможныхъ при производствѣ выборовъ въ первоначальныхъ стадіяхъ, когда возникаютъ сомнѣнія въ законности состава избирательныхъ коллегій.—Это заключеніе Коммисіи

[1]) Соотвѣтствующей статьи о провѣркѣ полномочій въ Учрежденіи Гос. Сов. не имѣется.

не вызвало возраженій въ Общемъ Собраніи Государственнаго Совѣта. (Стен. отч., сессія I, засѣд. 5, стр. 2).

793. 2. При повѣркѣ полномочій Членовъ Государственнаго Совѣта коммисіи, какъ нарочно для того избранныя, такъ и постоянная Коммисія личнаго состава и внутренняго распорядка входятъ въ разсмотрѣніе не только принесенныхъ жалобъ, но и тѣхъ сомнѣній, которыя возникаютъ въ средѣ самой коммисіи. (Стен. отч., сессія I, засѣд. 5, стр. 6 и 15; сессія II, засѣд. 7, стлб. 211; сессія III, засѣд. 9, стлб. 255).

794. 3. Государственный Совѣтъ не входитъ въ разсмотрѣніе полномочій тѣхъ Членовъ Государственнаго Совѣта, кои перестали носить сіе званіе, хотя бы они нѣкоторое время и входили въ составъ Совѣта; равнымъ образомъ Государственный Совѣтъ не входитъ въ разсмотрѣніе жалобъ, принесенныхъ на избраніе этихъ лицъ. (Стен. отч., сессія III, засѣд. 6, стлб. 99—101 [1]); сессія II, засѣд. 15, стлб. 584).

---

[1]) Докладъ Предсѣдателя Коммисіи личнаго состава и внутренняго распорядка: Бывшій Членъ Государственнаго Совѣта былъ избранъ 28 Мая 1907 года. Полномочія его не были тогда провѣрены Коммисіею; затѣмъ 31 Октября, по избраніи въ Государственную Думу, онъ отказался отъ званія Члена Государственнаго Совѣта. Между тѣмъ, въ Маѣ текущаго года, въ Государственный Совѣтъ поступили двѣ жалобы. Разсмотрѣвъ выборное производство и принесенныя на оное жалобы, Коммисія пришла къ заключенію въ отношеніи перваго предмета, что Государственному Совѣту на основаніи статьи 102 Основныхъ Законовъ вмѣнено въ обязанность провѣрять лишь полномочія своихъ Членовъ по выборамъ. Изъ буквальнаго текста приведенной статьи явствуетъ, что коль скоро то или другое избранное въ Члены Государственнаго Совѣта лицо перестало носить званіе Члена Совѣта, вслѣдствіе ли того, что оно отказалось отъ званія, или по какой либо другой причинѣ, для Государственнаго Совѣта нѣтъ никакихъ основаній входить въ обсужденіе вопроса о томъ, правильно ли оно было избрано и имѣетъ ли надлежащія полномочія. Засимъ, при разсмотрѣніи указанныхъ жалобъ, Коммисія замѣтила, что, согласно статьѣ 22-й учрежденія Государственнаго Совѣта, право разсматривать жалобы на неправильные выборы Членовъ Государственнаго Совѣта предоставлено самому Совѣту. Возлагая, однако, на Государственный Совѣтъ обязанность повѣрки полномочій своихъ Членовъ (Зак. Осн., ст. 102), законъ относитъ общее попеченіе, общую заботу о правильномъ производствѣ выборовъ Членовъ Государственнаго Совѣта къ обязанности мѣстныхъ установленій и избирательныхъ коммисій подъ высшимъ надзоромъ и руководствомъ Правительствующаго Сената, коему предоставлено право давать общія указанія и

795. 4. Установленный 22 статьей Учрежденія Государственнаго Совѣта трехдневный срокъ не считается пропущеннымъ, если жалоба въ теченіе этого срока сдана на почту. (Стен. отч., сессія I, засѣд. 6, стр. 2—5) [1]).

разъясненія по дѣламъ о правильности и неправильности выборовъ (учр. Гос. Сов., ст. 25). Сопоставленіе приведенныхъ законовъ приводитъ Коммиссію къ тому заключенію, что жалобы, приносимыя Государственному Совѣту по поводу избранія его Членовъ, подлежатъ разсмотрѣнію Совѣта лишь въ томъ случаѣ, когда разрѣшеніе этихъ жалобъ необходимо для установленія правильной точки зрѣнія на то, имѣетъ ли данное избранное лицо надлежащія полномочія или нѣтъ, и можно ли при тѣхъ условіяхъ, при которыхъ были произведены выборы, признать его правильно избраннымъ. Поэтому въ тѣхъ случаяхъ, гдѣ необходимость провѣрки полномочій избраннаго лица почему либо отсутствуетъ, для Государственнаго Совѣта нѣтъ основаній входить и въ разсмотрѣніе принесенныхъ жалобъ уже по одному тому, что Государственному Совѣту не предоставлено давать общія указанія и разъясненія по дѣламъ о выборѣ его Членовъ. Эта обязанность принадлежитъ Правительствующему Сенату. Вслѣдствіе сего и находя, что данное лицо, за отказомъ отъ званія Члена Государственнаго Совѣта, выбыло изъ состава Совѣта, что при такихъ условіяхъ провѣрка его полномочій представляется лишенной основанія и что, при отсутствіи избраннаго лица, полномочія коего должны быть провѣрены, нѣтъ данныхъ входить въ разсмотрѣніе тѣхъ жалобъ, которыя принесены по поводу его избранія,—съ другой же стороны, признавая, что Государственный Совѣтъ не уполномоченъ преподавать какія либо общія разъясненія и указанія по вопросамъ, касающимся избранія его Членовъ, Коммисія постановила предложить Государственному Совѣту выборное производство, а равно принесенныя по этимъ выборамъ жалобы, оставить безъ разсмотрѣнія.

Государственнымъ Совѣтомъ заключеніе Коммисіи принято единогласно (Стен. отч., сессія III, засѣд. 6, стлб. 99—101).

[1]) Разъясненіе Предсѣдателя Коммисіи по повѣркѣ полномочій: Выборы Члена Государственнаго Совѣта отъ съѣзда землевладѣльцевъ происходили на общемъ основаніи. Жалобщики подали предсѣдателю собранія жалобу на неправильные якобы выборы. Собраніе происходило 14 Апрѣля и кончилось въ тотъ же день. Жалобщики написали жалобу и сдали на городскую почту 17 Апрѣля. Предсѣдатель, губернскій предводитель дворянства, получившій пакетъ, помѣтилъ, что получилъ 18 Апрѣля, но что сданъ пакетъ на почту былъ 17 Апрѣля. Въ Коммисіи Государственнаго Совѣта, повѣрявшей полномочія, возникъ вопросъ, какъ считать срокъ? Фактически Собраніе началось и кончилось 14-го, предсѣдатель получаетъ жалобу и помѣчаетъ ее 18-мъ Апрѣлемъ, очевидно, на 4 день. Рѣчь поднялась о томъ, какъ считать почтовую помѣтку городской почты. Въ Коммисіи возникли пренія: нѣкоторые полагали, что на первый разъ надо отнестись снисходительно. Дѣйствительно, разъ человѣкъ на почту сдалъ, казалось бы, все дѣло исполнено, а о томъ, сколько

Разъясненіе Министерства Внутреннихъ Дѣлъ.

796. Производство по избранію выборщиковъ слѣдуетъ сохранять при канцеляріяхъ губернаторовъ, а производство по съѣзду выборщиковъ въ Варшавѣ представлять въ Государственный Совѣтъ.

797. Отмѣна выборовъ.

23. Въ случаѣ отмѣны всего выборнаго производства Государственнымъ Совѣтомъ, производятся подлежащими установленіями новые выборы. Въ случаѣ же отмѣны выборовъ по отношенію къ отдѣльнымъ Членамъ Совѣта, на мѣсто ихъ вступаютъ, въ порядкѣ старшинства избирательныхъ балловъ, тѣ изъ слѣдующихъ за ними лицъ, которыя получили

времени почту возятъ и когда предсѣдатель вскрываетъ пакеты, вечеромъ или на слѣдующее утро, жалобщикъ не обязанъ знать и въ законѣ объ этомъ не говорится. На этомъ основаніи нѣкоторые члены Коммисіи полагали, что, можетъ быть, на первый разъ строгости не надо проявлять; другіе члены наоборотъ, доказывали, что именно на первый разъ нужно показать примѣръ строгости, чтобы не было прецедентовъ. Въ Коммисіи участвовало 11 лицъ. 7 признавали, что срокъ пропущенъ, а 4 находили, что срокъ не пропущенъ. Такимъ образомъ, большинствомъ голосовъ срокъ признанъ пропущеннымъ, а жалоба не подлежащею разсмотрѣнію, тѣмъ болѣе, что и по существу Коммисія признавала жалобу не заслуживающею уваженія. Къ докладу приложено особое мнѣніе одного Члена Государственнаго Совѣта слѣдующаго содержанія: «Принимая во вниманіе: 1) что жалобы на неправильность производства выборовъ въ Члены Государственнаго Совѣта подаются въ трехдневный срокъ со дня закрытія подлежащаго избирательнаго собранія или съѣзда и препровождаются имъ, съ его объясненіями, въ Совѣтъ въ недѣльный срокъ со дня полученія жалобы; 2) что почтовый штемпель на конвертѣ, заключавшемъ въ себѣ жалобу, обращенную къ предсѣдателю съѣзда, вполнѣ удостовѣряетъ сдачу этой жалобы на городскую почту 17 Апрѣля 1906 г., т. е. на третій день со дня закрытія избирательнаго собранія, послѣдовавшаго 14 того же Апрѣля, и 3) что при такихъ условіяхъ и въ виду отсутствія въ производствѣ по настоящему дѣлу какихъ либо указаній на то, чтобы помѣта, сдѣланная на жалобѣ предсѣдателемъ съѣзда о полученіи оной 18 Апрѣля, т. е. по истеченіи установленнаго закономъ срока, могла бы служить основаніемъ къ отклоненію разсмотрѣнія жалобы просителей, принявшихъ законныя мѣры къ охраненію дарованнаго имъ закономъ права обжалованія,—я не могу присоединиться къ заключенію Коммисіи о признаніи жалобы неподлежащею разсмотрѣнію по существу за пропускомъ, будто бы, срока на подачу оной».—Государственнымъ Совѣтомъ срокъ признанъ *не* пропущеннымъ.

при выборахъ большинство голосовъ. Если такихъ лицъ не окажется, то производятся подлежащимъ Избирательнымъ Собраніемъ или съѣздомъ новые выборы.

Наказъ Государственнаго Совѣта.

798. 21. Члены Государственнаго Совѣта, выборы коихъ постановленіемъ Совѣта отмѣнены, считаются выбывшими изъ его состава. О послѣдовавшей отмѣнѣ Государственнымъ Совѣтомъ выборовъ Государственный Секретарь сообщаетъ Предсѣдателю Совѣта Министровъ для соотвѣтствующихъ по статьѣ 23 учрежденія Государственнаго Совѣта распоряженій.

799. 24. Въ случаѣ выбытія изъ состава Государственнаго Совѣта Члена по выборамъ, если до окончанія срока, на который онъ былъ избранъ въ Совѣтъ, остается болѣе года, выбывшаго Члена на остающійся его срокъ полномочій замѣняетъ, въ порядкѣ старшинства избирательныхъ балловъ, слѣдующее за нимъ лицо, получившее при выборахъ большинство голосовъ. Если такого лица не окажется, то производятся подлежащимъ Избирательнымъ Собраніемъ или съѣздомъ новые выборы. Замѣна выбывшаго.

Наказъ Государственнаго Совѣта.

800. 25. О Членахъ Государственнаго Совѣта по выборамъ, отказавшихся отъ сего званія или признанныхъ сложившими съ себя это званіе либо выбывшими изъ состава Совѣта (учр. Гос. Сов., ст. 27), Государственный Секретарь сообщаетъ Предсѣдателю Совѣта Министровъ для соотвѣтственныхъ по статьѣ 24 учрежденія Государственнаго Совѣта распоряженій.

Разъясненія Правительствующаго Сената.

801. 1. Выборы новыхъ Членовъ Государственнаго Совѣта, выбывшихъ изъ таковаго въ случаяхъ, указанныхъ ст. 24 учр. Гос. Сов., когда для замѣщенія выбывшихъ нѣтъ подбальныхъ, должны быть производимы въ новомъ составѣ выборщиковъ (указъ I Деп.

10 Янв. 1907 г.; опред. I Департ. 14 Марта, 10 Апр., 24 Мая 1907 г.) [1]).

[1]) Въ законѣ вовсе не опредѣлено, на какой именно срокъ избираются выборщики отъ Академіи Наукъ и Университетовъ, а равно отсутствуетъ и поясненіе того, въ какомъ именно составѣ долженъ происходить согласно закону (ст. 24 учр.) съѣздъ, производящій новые выборы Членовъ Совѣта, въ случаѣ выбытія таковыхъ до окончанія срока, на который они избраны. Отсутствіе въ законѣ точныхъ въ семъ отношеніи указаній не можетъ быть понимаемо иначе, какъ въ томъ смыслѣ, что полномочія выборщиковъ отъ Академіи Наукъ и Университетовъ прекращаются тотчасъ по окончаніи ими выборовъ Членовъ Государственнаго Совѣта, подлежащихъ избранію отъ даннаго съѣзда, и что для избранія новыхъ Членовъ Совѣта, *хотя бы только на срокъ остающихся полномочій выбывшихъ Членовъ, каждый разъ Академія Наукъ и Университеты должны производить и избраніе новыхъ выборщиковъ*. Подтвержденіемъ того, что законодатель имѣлъ въ виду установить такой именно, а не иной порядокъ производства выборовъ отъ Академіи Наукъ и Университетовъ, и что выборщики отъ названныхъ учрежденій имѣютъ полномочія на производство выборовъ Членовъ Государственнаго Совѣта только въ одномъ съѣздѣ, по окончаніи какового перестаютъ быть выборщиками,—можетъ служить, между прочимъ, то обстоятельство, что въ противномъ случаѣ въ законѣ былъ бы, несомнѣнно, опредѣленно установленъ срокъ полномочій выборщиковъ, подобно тому, какъ это допущено въ отношеніи выборщиковъ, избирающихъ Членовъ Государственной Думы. Въ статьяхъ 149 и 150 Положенія о выб. Гос. Думу (Св. Зак. т. I, ч. 2, изд. 1906 г.) опредѣлено, что въ случаѣ выбытія Члена Думы, за отказомъ отъ сего званія или по инымъ причинамъ, если до наступленія срока новыхъ общихъ выборовъ въ Думу остается болѣе года, и если при томъ выбывшіе не могутъ быть замѣщены тѣми изъ слѣдующихъ за ними лицъ, въ порядкѣ старшинства избирательныхъ балловъ, которыя получили при выборахъ болѣе половины избирательныхъ голосовъ, то производятся новые выборы подлежащимъ избирательнымъ собраніемъ въ составѣ тѣхъ выборщиковъ, которые избраны были на текущее пятилѣтіе. Такъ какъ засимъ въ Учрежденіи Государственнаго Совѣта (ст. 24), какъ законѣ, послѣдовавшемъ 24 Апрѣля 1906 г., т. е. уже послѣ изданія Положенія о выборахъ въ Государственную Думу, въ точности установленъ тотъ же порядокъ замѣщенія выбывшихъ Членовъ Государственнаго Совѣта, какой принятъ Положеніемъ о выборахъ въ Государственную Думу въ отношеніи замѣщенія Членовъ послѣдней, но при этомъ упущено лишь указаніе на то, въ прежнемъ ли или въ новомъ составѣ выборщиковъ долженъ производить съѣздъ избраніе новыхъ Членовъ Государственнаго Совѣта, то при такихъ условіяхъ неупоминаніе въ законѣ о срокѣ полномочій выборщиковъ слѣдуетъ разсматривать не какъ случайный недосмотръ или неполноту закона, а именно какъ прямое намѣреніе законодателя ограничить обязанности выборщиковъ участіемъ лишь въ одномъ съѣздѣ (ст. 21 и 23 учр.), избирающемъ положенное по закону число Членовъ Государственнаго Совѣта. Такой срокъ полномочій выборщиковъ отъ Академіи Наукъ и Университетовъ находится въ полномъ соотвѣтствіи и съ

802. 2. Для избранія Члена Государственнаго Совѣта, вмѣсто выбывшаго, должны быть составлены новые списки лицъ, указанныхъ въ ст. 8 приложенія къ ст. 12 (прим.) учр. Гос. Сов. (Опред. I Департ. 10 Апр. 1907 г.) [1]).

803. 3. Составленіе новыхъ списковъ землевладѣльцевъ лежитъ на подлежащихъ уѣздныхъ по дѣламъ о выборахъ въ Государственную Думу коммисіяхъ. (Опредѣл. I Департ. 10 Апр. 1907 г.) [1]).

тѣмъ порядкомъ замѣщенія выбывшихъ Членовъ Государственнаго Совѣта, какой установленъ тою же ст. 24 учр. Гос. Сов. въ отношеніи Членовъ, избираемыхъ отъ губернскихъ земскихъ собраній и отъ землевладѣльцевъ въ неземскихъ губерніяхъ: выборы новыхъ Членовъ Государственнаго Совѣта, взамѣнъ выбывшихъ и на срокъ ихъ полномочій, производятся наличнымъ составомъ губернскихъ земскихъ собраній и наличнымъ составомъ землевладѣльцевъ, имѣющихъ право участія въ выборахъ, а не въ томъ составѣ земскихъ собраній или съѣздовъ землевладѣльцевъ, въ какомъ были произведены выборы выбывшихъ до окончанія срока полномочій Членовъ Государственнаго Совѣта. Въ виду сего надлежитъ придти къ заключенію, что срокъ полномочій выборщиковъ отъ Академіи Наукъ и Университетовъ долженъ ограничиваться участіемъ въ съѣздѣ для производства избранія положеннаго по закону числа Членовъ Государственнаго Совѣта (ст. 21 и 23 учр.) и затѣмъ, по выполненіи этой обязанности, полномочія выборщиковъ надлежитъ признать прекратившимися.

По изложеннымъ выше соображеніямъ, Правительствующій Сенатъ опредѣляетъ: разъяснить, что Императорская Академія Наукъ и Императорскіе Россійскіе Университеты должны произвести избраніе новыхъ выборщиковъ на съѣздъ для выборовъ новыхъ Членовъ Государственнаго Совѣта взамѣнъ выбывшихъ. (Указъ Сен. 10 Янв. 1907 г.).

То же въ отношеніи выборовъ Члена Государственнаго Совѣта отъ дворянства—въ опредѣленіи 24 Мая 1907 г.

То же въ отношеніи выборовъ Члена Государственнаго Совѣта отъ съѣздовъ землевладѣльцевъ—въ опредѣленіи 10 Апрѣля 1907 г.

То же въ отношеніи выборовъ Члена Государственнаго Совѣта отъ торговли и промышленности—въ опредѣленіи 14 Марта 1907 г.

[1]) Разсмотрѣвъ рапортъ Эстляндскаго Губернатора и выслушавъ заключеніе Оберъ-Прокурора, Правительствующій Сенатъ находитъ, что вопросъ о томъ, въ какомъ составѣ избирателей должны производиться выборы въ Государственный Совѣтъ Членовъ онаго, выбывшихъ изъ состава его (ст. 23 и 24 учр. Гос. Сов. 1906 г.), восходилъ на разсмотрѣніе Правительствующаго Сената, который въ указахъ своихъ отъ 17 Января 1907 г. № 304 (опред. 10 Янв. по рапорту Предсѣдателя Совѣта Министровъ) и 13 Апрѣля 1907 г. № 489 (опред. 14 Марта по рапорту Министра Торговли и Промышленности) разъяснилъ, что *выборы новыхъ Членовъ Государственнаго Совѣта, выбывшихъ изъ такового въ случаяхъ, указанныхъ ст. 24 учр. Гос. Сов. 1906 г., когда для замѣщенія выбывшихъ нѣтъ подбальныхъ*

804. 4. Подъ упоминаемымъ въ ст. 24 учр. Гос. Сов. «слѣдующимъ лицомъ, получившимъ при выборахъ большинство голосовъ», можетъ быть разумѣемо только лицо, получившее абсолютное большинство

должны быть производимы въ новомъ составѣ выборщиковъ. Переходя къ разсмотрѣнію вопроса о томъ, должны ли эти выборщики избираться только изъ числа тѣхъ лицъ, кои имѣли права участвовать въ выборахъ выбывшаго Члена Государственнаго Совѣта, или же надлежитъ составить новые списки лицъ, обладающихъ въ настоящее время правами участія въ выборахъ, и принимая во вниманіе: 1) что со времени избранія выбывшаго Члена Государственнаго Совѣта барона Будберга въ составѣ лицъ, указанныхъ въ п. 8 прил. къ ст. 12 учр. Гос. Сов. 1906 г., могли произойти значительныя измѣненія въ смыслѣ утраты закономъ установленнаго ценза одними и возникновенія такового у другихъ; 2) что лица, лишившіяся ценза, по общему смыслу выборнаго законодательства (учр. Гос. Сов. 1906 г., Пол. о выб. въ Гос. Думу 1906 г. ст. 71), не могутъ быть допущены къ участію въ выборахъ, и 3) что не представляется достаточнаго основанія къ устраненію отъ участія въ новыхъ выборахъ лицъ, пріобрѣвшихъ цензъ за тотъ же промежутокъ времени, Правительствующій Сенатъ находитъ, что *для избранія Члена Государственнаго Совѣта, вмѣсто выбывшаго, должны быть составлены новые списки лицъ, указанныхъ въ п. 8 прил. къ ст. 12 учр. Гос. Сов. 1906 г.* Обращаясь къ вопросу о томъ, на чьей обязанности лежитъ составленіе помянутыхъ новыхъ списковъ, и принимая во вниманіе: 1) что указомъ Его Императорскаго Величества назначаются новые выборы Членовъ Государственнаго Совѣта лишь въ томъ случаѣ, когда весь составъ Членовъ Совѣта по выборамъ замѣняется новымъ составомъ до истеченія срока полномочій сихъ Членовъ въ цѣломъ ихъ составѣ (ст. 10 учр. Гос. Сов. 1906 г.); 2) что списки лицъ, имѣющихъ право участія въ выборахъ Членовъ Государственнаго Совѣта и право быть избранными въ таковые, составляются по закону (п. 8 прил. къ ст. 12 учр. Гос. Сов. 1906 г.) уѣздными коммисіями по дѣламъ о выборахъ въ Государственную Думу и сообщаются Губернаторамъ, и 3) что, за отсутствіемъ въ законѣ (т. I Св. Зак. ч. 1 и 2, изд. 1906 г.) какихъ либо указаній на окончательное закрытіе губернскихъ и уѣздныхъ по дѣламъ о выборахъ въ Государственную Думу коммисій и прекращеніе ихъ дѣятельности вмѣстѣ съ наступленіемъ дня созыва Государственной Думы, выше названныя коммисіи должны почитаться продолжающими существовать и дѣйствовать въ теченіе всего времени дѣйствія Государственной Думы опредѣленнаго созыва (ст. 2 учр. Гос. Думы 1906 г.), и 4) что въ виду вышеизложеннаго *составленіе новыхъ списковъ землевладѣльцевъ по Эстляндской губерніи лежитъ на подлежащихъ уѣздныхъ по дѣламъ о выборахъ въ Государственную Думу коммисіяхъ,* къ которымъ Эстляндскому Губернатору и надлежитъ обратиться съ соотвѣтственнымъ предложеніемъ, Правительствующій Сенатъ *опредѣляетъ:* о вышеизложенномъ, въ разрѣшеніе сомнѣній, указанныхъ въ рапортѣ 1 Марта 1907 г., Эстляндскаго Губернатора увѣдомить указомъ.

голосовъ; за отсутствіемъ же кандидата, получившаго при выборахъ абсолютное большинство голосовъ, надлежитъ произвести новые выборы. (Опредѣл. I Департ. 24 Окт. 1906 г.) [1]).

805. **25** *(согласов. съ прим., по Прод. 1908 г.).* **Разъясненіе сомнѣній по примѣненію постановленій сего Учрежденія относительно выборовъ въ Члены Государственнаго Совѣта принадлежитъ Правительствующему Сенату, при чемъ дѣла сіи разрѣшаются въ Первомъ его Департаментѣ порядкомъ, указаннымъ въ статьяхъ *26 и 241* Положенія о выборахъ въ Государственную Думу *(изд. 1907 г.).*** Разъясненіе сомнѣній.

Положеніе о выборахъ въ Государственную Думу.

806. 26. Представленія о разъясненіи сомнѣній по примѣненію правилъ, изложенныхъ въ статьяхъ 1—223, вносятся въ Прави-

[1]) Для опредѣленія точнаго смысла 24 статьи учр. Гос. Сов. необходимо выяснить, слѣдуетъ ли подъ упоминаемымъ въ этой статьѣ «большинствомъ голосовъ» разумѣть абсолютное большинство или относительное? Обращаясь къ обсужденію сего вопроса, Правительствующій Сенатъ находитъ, что ст. 21 учр. Гос. Сов., изд. 1906 г., устанавливая, въ качествѣ нормальнаго порядка, избраніе Членовъ Государственнаго Совѣта абсолютнымъ большинствомъ голосовъ, допускаетъ, какъ изъятіе, избраніе ихъ относительнымъ большинствомъ, въ видахъ скорѣйшаго окончанія выборовъ, лишь въ одномъ случаѣ, а именно, при безуспѣшности баллотировокъ, произведенныхъ въ первый и второй день выборовъ; посему *нѣтъ достаточныхъ основаній распространять приведенное правило объ избраніи относительнымъ большинствомъ голосовъ на тѣ случаи, когда выборы уже закончены, но кто либо изъ Членовъ Государственнаго Совѣта отказался отъ своихъ полномочій.* Изъ сопоставленія же ст. 21 и 24 учр. Гос. Сов. съ соотвѣтствующими ст. ст. 138, 149 и 150 учр. Гос. Думы надлежитъ заключить, что законъ признаетъ право на замѣщеніе выбывшихъ Членовъ Государственнаго Совѣта, такъ же какъ и на замѣщеніе выбывшихъ Членовъ Государственной Думы, только за лицами, получившими при выборахъ больше половины голосовъ. Находя, по приведеннымъ соображеніямъ, что *подъ упоминаемымъ въ ст. 24 учр. Гос. Сов. «слѣдующимъ лицомъ, получившимъ при выборахъ большинство голосовъ», можетъ быть разумѣемо только лицо, получившее абсолютное большинство голосовъ,* Правительствующій Сенатъ опредѣляетъ: разъяснить, что, за отсутствіемъ кандидата, получившаго при выборахъ абсолютное большинство голосовъ, надлежитъ произвести новые выборы.

тельствующій Сенатъ и разрѣшаются въ Первомъ его Департаментѣ окончательно, по выслушаніи заключенія Оберъ-Прокурора, большинствомъ голосовъ присутствующихъ Сенаторовъ, въ случаѣ же равенства голосовъ—по мнѣнію, принятому Сенаторомъ, исполняющимъ обязанности Первоприсутствующаго.

807. 241. Представленія о разъясненіи сомнѣній по примѣненію правилъ сего (II) Раздѣла вносятся въ Правительствующій Сенатъ и разрѣшаются въ Первомъ его Департаментѣ окончательно, по выслушаніи заключенія Оберъ-Прокурора, большинствомъ голосовъ присутствующихъ Сенаторовъ, въ случаѣ же равенства голосовъ—по мнѣнію, принятому Сенаторомъ, исполняющимъ обязанности Первоприсутствующаго.

Учрежденіе Правительствующаго Сената.

808. 19, п. 3. Дополненіе (по Прод. 1906 г.). Къ предметамъ вѣдомства Перваго Департамента принадлежитъ также: 1) разсмотрѣніе жалобъ на постановленія Губернской по дѣламъ о выборахъ въ Государственную Думу Коммисіи, и 2)...

809. 19, п. 6. Примѣчаніе (по Прод. 1906 г.). Къ предметамъ вѣдомства Перваго Департамента принадлежитъ также разъясненіе сомнѣній по примѣненію правилъ о выборахъ въ *Государственный Совѣтъ* и въ Государственную Думу.

810. 96^1 (по Прод. 1906 г.). Дѣла по представленіямъ о разъясненіи сомнѣній по примѣненію правилъ о выборахъ въ *Государственный Совѣтъ* и въ Государственную Думу разрѣшаются въ Первомъ Департаментѣ окончательно, по выслушаніи заключенія Оберъ-Прокурора, большинствомъ голосовъ присутствующихъ Сенаторовъ, въ случаѣ же равенства голосовъ—по мнѣнію, принятому Сенаторомъ, исполняющимъ обязанности Первоприсутствующаго...

811. 158 (по Прод. 1906 г.). Просмотру Министра Юстиціи и Оберъ-Прокуроровъ не подлежатъ: 1) опредѣленія Перваго Департамента по дѣламъ, означеннымъ въ ст. 96 (по Прод.) и примѣчаніи къ ней (по Прод.), а равно въ статьяхъ 96^1 (по Прод.) и 97 (по Прод.); 2)...

Изъ дѣятельности Государственнаго Совѣта.

812. 1. Возлагая на Государственный Совѣтъ обязанность повѣрки полномочій своихъ Членовъ (Зак. Осн., ст. 102), законъ относитъ общее попеченіе, общую заботу о правильномъ производствѣ выборовъ Членовъ Государственнаго Совѣта къ обязанности мѣстныхъ установленій и избирательныхъ коммисій подъ высшимъ надзоромъ и руководствомъ Правительствующаго Сената, коему предоставлено право давать общія указанія и разъясненія по дѣламъ о правильности и неправильности выборовъ (учр. Гос. Сов., ст. 25). Государственному же Совѣту не предоставлено давать общія указанія и разъясненія по дѣламъ о выборѣ его Членовъ. Эта обязанность принадлежитъ Правительствующему Сенату. (Стен. отч., сессія III, засѣд. 6, стлб. 100, 101) [1]).

---

[1]) Въ своей дѣятельности по повѣркѣ полномочій Членовъ Государственный Совѣтъ руководствуется разъясненіями Правительствующаго Сената. Въ первой сессіи, по возникшему вопросу о томъ, можетъ ли участіе иностранныхъ подданныхъ въ избраніи выборщиковъ быть признано поводомъ къ отмѣнѣ выборовъ Членовъ Государственнаго Совѣта, Коммисія, производившая повѣрку полномочій, признала, что такъ какъ избраніе выборщиковъ ввѣрено, по закону, коллегіямъ, не спеціально для сего образуемымъ, а уже существующимъ, именно—общему собранію Академіи Наукъ и совѣтамъ университетовъ, то и провѣрка правильности дѣятельности этихъ коллегій всецѣло принадлежитъ тѣмъ учрежденіямъ, въ вѣдѣніи которыхъ онѣ состоятъ.

Избраніе выборщиковъ отъ академическихъ коллегій предоставлено совѣтамъ Императорскихъ Университетовъ и общему собранію Императорской Академіи Наукъ, причемъ относительно состава этихъ избирательныхъ собраній въ законѣ не дано какихъ-либо особыхъ указаній. Очевидно поэтому, что выборы должны производиться на основаніи тѣхъ законоположеній, которыми обусловлена вообще дѣятельность названныхъ коллегій. А такъ какъ совѣты Университетовъ состоятъ, согласно закону, подъ предсѣдательствомъ ректоровъ, изъ всѣхъ профессоровъ, ординарныхъ и экстраординарныхъ, не исключая и лицъ, состоящихъ въ иностранномъ подданствѣ, то очевидно, что участіе профессоровъ, не состоящихъ въ русскомъ подданствѣ, въ избраніи выборщиковъ не является само по себѣ нарушеніемъ закона. Въ иномъ положеніи могъ бы оказаться вопросъ, если бы такія лица, не состоящія въ русскомъ подданствѣ, были избраны въ выборщики. Но этого въ данномъ случаѣ не было. Государственнымъ Совѣтомъ выборы признаны неподлежащими отмѣнѣ (Стен. отч., сессія I, засѣд. 5, стр. 6, 14).

Засимъ указомъ 10 января 1907 года Правительствующій Сенатъ разъяснилъ, что «въ академическомъ собраніи Академіи Наукъ и въ совѣтахъ Университетовъ при избраніи, согласно ст. 16 учр. Гос. Сов., выборщиковъ

313. 2. Вопросъ о томъ, въ какой формѣ было сообщено съѣзду выборщиковъ сенатское разъясненіе (въ данномъ случаѣ по телефону), не можетъ имѣть существеннаго значенія для заключенія о томъ, соотвѣтствовали ли дѣйствія съѣзда закону. (Стен. отч., сессія I, засѣд. 5, стр. 3 и 5).

не могутъ участвовать академики и профессора, не состоящіе въ русскомъ подданствѣ.

Во второй сессіи Государственному Совѣту принесена было жалоба, въ которой жалобщикъ указывалъ, что съѣздъ выборщиковъ для выбора новыхъ шести Членовъ Государственнаго Совѣта отъ Академіи и Университетовъ долженъ былъ бы оставаться тотъ же, что и для прошлогоднихъ выборовъ. Въ томъ обстоятельствѣ, что изъ новаго съѣзда выборщиковъ были устранены выборщики, состоящіе въ иностранномъ подданствѣ, онъ усматривалъ нарушеніе закона, хотя Правительствующій Сенатъ и разъяснилъ, что иностранные подданные не имѣютъ права участвовать въ этихъ выборахъ. Коммисія личнаго состава и внутренняго распорядка, разсмотрѣвъ эту жалобу и находя, что Правительствующему Сенату предоставляется право толкованія закона, признаетъ, что, въ виду указа Сената отъ 10 января 1907 г., жалоба должна быть оставлена безъ послѣдствій.—Государственный Совѣтъ оставилъ жалобу безъ послѣдствій (Стен. отч., сессія II, засѣд. 7, стлб. 210, 211, 213).

IV.

ПРОИЗВОДСТВО ДѢЛЪ ВЪ ГОСУДАРСТВЕННОМЪ СОВѢТѢ.

(Учр. ст. 29—42, 45—52, 54—59).

814. **29. Законопроекты поступаютъ въ Государственный Совѣтъ изъ Государственной Думы (Учр. Гос. Думы, ст. 49). Законопроекты, предначертанные по почину Государственнаго Совѣта, вносятся въ Совѣтъ либо Министрами и Главноуправляющими отдѣльными частями, либо Коммисіями, образованными изъ Членовъ Государственнаго Совѣта (ст. 56 сего Учр.).** Вступленіе дѣлъ.

Основные Законы.

815. 110. Законодательныя предположенія разсматриваются въ Государственной Думѣ и, по одобреніи ею, поступаютъ въ Государственный Совѣтъ. Законодательныя предположенія, предначертанныя по почину Государственнаго Совѣта, разсматриваются въ Совѣтѣ, и, по одобреніи имъ, поступаютъ въ Думу.

Учрежденіе Государственной Думы.

816. 34. Законопроекты или вносятся въ Государственную Думу Министрами либо Главноуправляющими отдѣльными частями, либо Коммисіями, образованными изъ Членовъ Думы (ст. 57), или же поступаютъ въ Думу изъ Государственнаго Совѣта (ст. 49).

817. 49. Законопроекты, поступившіе въ Государственную Думу и ею одобренные, передаются въ Государственный Совѣтъ. Законопроекты, предначертанные по почину Государственнаго Совѣта и имъ одобренные, поступаютъ въ Государственную Думу.

Наказъ Государственнаго Совѣта.

818. Разсылка дѣлъ. 82. Поступившіе въ Государственный Совѣтъ законопроекты и доклады учрежденныхъ Совѣтомъ коммисій, равно какъ заявленія Членовъ Совѣта объ отмѣнѣ или измѣненіи дѣйствующаго или изданіи новаго закона (учр. Гос. Сов., ст. 54) и о сообщеніи свѣдѣній и разъясненій о представляющихся незаконом*ѣ*рными дѣйствіяхъ Министровъ или Главноуправляющихъ либо подвѣдомственныхъ имъ лицъ и установленій (учр. Гос. Сов., ст. 57), со всѣми относящимися къ нимъ приложеніями, печатаются и, по распоряженію Предсѣдателя, разсылаются Членамъ Государственнаго Совѣта. Въ томъ же порядкѣ означенные законопроекты, доклады и заявленія объ измѣненіяхъ въ дѣйствующемъ законодательствѣ, а также принятыя большинствомъ Членовъ Государственнаго Совѣта заявленія о сообщеніи свѣдѣній и разъясненій о представляющихся незаконом*ѣ*рными дѣйствіяхъ правительственныхъ мѣстъ и лицъ (учр. Гос. Сов., ст. 58) сообщаются Предсѣдателю Совѣта Министровъ и Министрамъ и Главноуправляющимъ, къ предметамъ вѣдомства коихъ эти законопроекты, доклады и заявленія относятся.

819. 83. Членамъ Государственнаго Совѣта, внесшимъ упомянутыя въ предшедшей (82) статьѣ заявленія, предоставляется взять ихъ обратно до приступа Совѣтомъ къ ихъ обсужденію.

Учрежденіе Совѣта Министровъ.

820. Разработка законопроектовъ. 14. Предположенія главныхъ начальниковъ вѣдомствъ, равно какъ особыхъ совѣщаній, комитетовъ и коммисій, по предметамъ законодательства, а также инымъ, подлежащимъ вѣдѣнію Государственной Думы и *Государственнаго Совѣта*, не могутъ быть вносимы въ сіи установленія безъ предварительнаго разсмотрѣнія въ Совѣтѣ Министровъ главныхъ основаній этихъ предположеній и существенныхъ ихъ частей.

Учрежденіе Правительствующаго Сената.

821. 106. *Примѣчаніе.* Опредѣленія Правительствующаго Сената по дѣламъ о новомъ постановленіи или перемѣнѣ существующихъ законовъ представляются Оберъ-Прокуроромъ до пропуска на

предварительное разсмотрѣніе Министра Юстиціи и вносятся въ Общее Собраніе на основаніи статьи 216 [1]).

822. 140 (по Прод. 1906 г.). Равнымъ образомъ не препровождаются къ Военному Министру опредѣленія Департаментовъ и Общихъ Собраній Сената по слѣдующимъ дѣламъ: 1) . . . . 2) когда дѣла должны по существу своему восходить на Высочайшее усмотрѣніе *въ порядкѣ законодательномъ* или въ порядкѣ верховнаго управленія (ср. ст. 174, по Прод.); но въ сихъ случаяхъ прилагается и заключеніе Военнаго Совѣта.

См. также §§ 374—380.

Учрежденіе Комитета Финансовъ.

Ст. 3 *(приведена выше—см. § 372).*

Учрежденія Министерствъ.

(Общее Образованіе Министерствъ и Общій Наказъ Министерствамъ).

823. 101 (по Прод. 1906 г.). По всѣмъ прочимъ дѣламъ [2]), власть Министра превышающимъ и принадлежащимъ Государственной Думѣ и *Государственному Совѣту*, Совѣту Министровъ или Правительствующему Сенату, или другимъ высшимъ установленіямъ, положеніе Совѣта Министра изъясняется въ представленіи Министра и дѣло предается уваженію сихъ высшихъ мѣстъ, по принадлежности.

824. 106. Всѣ бумаги, исходящія изъ Министерства, дѣлятся на два главныхъ рода: однѣ изъ нихъ содержатъ переписку Министра, другія—переписку Департамента.

825. 108, п. 2 (по Прод. 1906 г.). Къ перепискѣ Министровъ особенно принадлежатъ: представленія въ Государственную Думу, въ *Государственный Совѣтъ*, въ Совѣтъ Министровъ, въ Прави-

---

[1]) Ст. 216 приведена выше—*см. § 380.* См. тамъ же друг. постан. Учр. Сенат.

[2]) Кромѣ перечисленныхъ въ статьѣ 100 Учр. Мин., по коимъ положенія Совѣта, по утвержденіи ихъ Министромъ, получаютъ окончательное въ Департаментѣ исполненіе.

тельствующій Сенатъ и другія высшія установленія, или на непосредственное Высочайшее умотрѣніе.

826. 162 (по Прод. 1908 г.). Объ отмѣнѣ или измѣненіи дѣйствующихъ законовъ Министры и Главноуправляющіе отдѣльными частями входятъ съ представленіями *въ законодательномъ порядкѣ* не иначе, какъ испросивъ на то предварительно Высочайшее Его Императорскаго Величества разрѣшеніе.

827. 163. Представленіе должно содержать въ себѣ: 1) точное указаніе на существующіе законы или учрежденія; 2) недостатокъ ихъ или важныя неудобства, опытомъ удостовѣренныя; 3) предположенія Министра, или проектъ закона или учрежденія; 4) означеніе тѣхъ статей прежняго закона, которыя новымъ постановленіемъ получаютъ отмѣну, или иное измѣненіе частію или въ цѣломъ [1]).

828. *Примѣчаніе 1.* При учрежденіи новой должности, при составленіи новыхъ штатовъ или при перемѣнѣ существующихъ, слѣдуетъ означать всегда и классъ, въ которомъ каждая должность полагается; за точнымъ исполненіемъ сего обязаны наблюдать тѣ мѣста, въ которыхъ проекты штатовъ окончательно разсматриваются.

829. *Примѣчаніе 2* (по Прод. 1906 г.). При внесеніи на разсмотрѣніе *въ законодательномъ порядкѣ* проектовъ узаконеній объ учебныхъ заведеніяхъ, Министрамъ предоставляется: 1) въ проекты законовъ о новыхъ учебныхъ заведеніяхъ включать одни лишь основныя правила, опредѣляющія: а) цѣль и средства училища; б) объемъ учебнаго курса; в) права, присвоиваемыя какъ самому заведенію и принадлежащимъ къ его составу должностнымъ лицамъ, такъ и учащимся въ немъ, и г) проектируемый для заведенія штатъ. 2) Въ представленіяхъ объ измѣненіи уставовъ и положеній существующихъ уже учебныхъ заведеній помѣщать одни лишь новыя правила, предполагаемыя въ дополненіе, замѣнъ или отмѣну дѣйствующихъ постановленій, не испрашивая вновь утвержденія въ законодательномъ порядкѣ такихъ статей, которыя въ существѣ своемъ остаются безъ измѣненія. 3) Къ представленіямъ сего рода прилагать, для соображенія Государственной Думы и Государ-

[1]) Разъясн. Гос. Сов. *см. ниже* § *856.*

ственнаго Совѣта, составленный по соглашенію съ Министерствомъ Народнаго Просвѣщенія проектъ предполагаемаго для заведенія положенія или устава, которые должны содержать въ себѣ, въ развитіе основныхъ правилъ, подробное опредѣленіе порядка управленія и вообще внутренняго устройства училища. 4) По воспослѣдованіи Высочайшаго утвержденія разсмотрѣнныхъ въ законодательномъ порядкѣ основныхъ объ учебномъ заведеніи правилъ, издавать, въ дополненіе къ нимъ, и самое положеніе или уставъ заведенія, съ утвержденіемъ оныхъ въ административномъ порядкѣ. 5) Неуклонно наблюдать за тѣмъ, чтобы въ издаваемыхъ для этихъ заведеній подробныхъ уставахъ постановленія инструкціонныя отдѣлялись отъ законодательныхъ надлежащими ссылками на источники, изъ коихъ постановленія эти заимствованы, и принять къ руководству, чтобы издаваемыя для учебныхъ заведеній инструкціи, заключающія въ себѣ правила объ учащихся и о взысканіяхъ съ нихъ, утверждались подлежащимъ Министромъ не иначе, какъ по соглашенію съ Министромъ Народнаго Просвѣщенія.

830. 164 (по Прод. 1906 г.). Не прежде, какъ съ точностію удостовѣрясь въ недостаткѣ или неудобствѣ закона прежняго, Министръ долженъ приступать къ предложенію новаго, и въ семъ случаѣ онъ обязанъ обозрѣть существующія положенія во всемъ ихъ пространствѣ, сравнить всѣ послѣдствія новаго закона съ порядкомъ предъидущимъ, показать причины, на коихъ порядокъ сей былъ основанъ, поколику причины сіи могутъ быть извѣстны, и потомъ предложить дѣло предварительно на общее уваженіе всѣхъ Директоровъ и другихъ Членовъ, Совѣтъ Министерства составляющихъ.

831. 166. Въ обширномъ кругѣ дѣлъ, въ разнообразной связи разныхъ нуждъ и пользъ, нельзя не встрѣтить въ исполненіи разныхъ затрудненій и неудобствъ; но не всѣ неудобства могутъ быть принимаемы поводомъ къ новымъ постановленіямъ. Министръ долженъ испытать прежде всѣ способы исправленія, не выходя изъ порядка существующаго, и потомъ, измѣривъ и сравнивъ неудобства, кои и отъ новаго закона, по самой новости его, произойти могутъ, приступать къ его предложенію. Во всѣхъ Министерствахъ, особливо же въ тѣхъ, коихъ предметомъ есть

государственное хозяйство и общая промышленность, должно наблюдать, чтобъ мѣрами излишняго надзора и многосложностію правилъ не стѣснить частной предпріимчивости. Истинные способы сего управленія должны состоять болѣе въ отвращеніи препятствій, нежели въ точномъ и понудительномъ предписаніи путей, коими должна шествовать промышленность. Здѣсь скорѣе найти и указать ихъ можетъ частная польза, нежели законъ.

(Учрежденіе Министерства Финансовъ).

332. 477. Если бы необходимость потребовала сдѣлать заемъ, то Министръ Финансовъ обязанъ въ то же время представить не только порядокъ и мѣры его уплаты, но и источники, изъ коихъ суммы для платежа должны быть взимаемы.

333. 501 (по Прод. 1906 г.). Если рѣшеніе Совѣта по тарифнымъ дѣламъ вызываетъ измѣненіе дѣйствующихъ узаконеній, то, прежде представленія сего рѣшенія на Высочайшее утвержденіе *законодательнымъ порядкомъ*, оно сообщается, съ заключеніемъ Министра Финансовъ, какъ всѣмъ Главнымъ Начальникамъ вѣдомствъ, имѣющихъ представителей въ Совѣтѣ по тарифнымъ дѣламъ, такъ и тѣмъ желѣзнымъ дорогамъ, до которыхъ оно касается, и всѣ могущіе поступить по симъ сношеніямъ въ теченіе трехъ мѣсяцевъ отзывы прилагаются къ представленію Министра Финансовъ.

(Учрежденіе Министерства Путей Сообщенія).

334. 732, п. 1 (по Прод. 1906 г.). Разсмотрѣнію Совѣта по желѣзнодорожнымъ дѣламъ подлежатъ: проекты новыхъ законовъ, относящихся до устройства, эксплоатаціи и хозяйства желѣзныхъ дорогъ,—предварительно внесенія сихъ проектовъ на разсмотрѣніе *въ законодательномъ порядкѣ*.

335. 738 (по Прод. 1906 г.). Въ случаѣ несогласія Министра Путей Сообщенія или кого либо изъ означенныхъ въ статьѣ 736 (по Прод.) Главныхъ Начальниковъ отдѣльныхъ частей управленія [1]) съ

[1]) Министерства: Финансовъ, Торговли и Промышленности, Юстиціи, Внутреннихъ Дѣлъ, Военное и Главное Управленіе Землеустройства и Земледѣлія и Государственный Контроль (ст. 736 по Прод. 1906 г.). — Закономъ 11 Апр. 1909 г. (собр. узак., 446, отд. II и III) должности Членовъ Совѣта по желѣзнодорожнымъ дѣламъ отъ Министерствъ Финансовъ, Юстиціи, Внутреннихъ Дѣлъ, Торговли и Промышленности и Военнаго, Главнаго Управленія Землеустройства и Земледѣлія и Госуд. Контроля упразднены, съ введеніемъ взамѣнъ ихъ представителей отъ подлежащихъ вѣдомствъ, на правахъ упомянутыхъ членовъ.

состоявшимся въ Совѣтѣ рѣшеніемъ, возбудившій разномыслiе вопросъ, если онъ, по существу своему, не подлежитъ разсмотрѣнію въ законодательномъ порядкѣ, вносится Министромъ Путей Сообщенія въ Совѣтъ Министровъ. По предметамъ же, требующимъ законодательнаго утвержденія, происшедшія разномыслія подробно излагаются въ представленіяхъ, вносимыхъ Министромъ Путей Сообщенія *на законодательное разсмотрѣніе.*

836. 739 (по Прод. 1906 г.). Журналы Совѣта прилагаются въ спискахъ къ представленіямъ, вносимымъ по разсмотрѣннымъ симъ Совѣтомъ дѣламъ *на законодательное разсмотрѣніе* и въ Совѣтъ Министровъ.

(Учрежденіе Государственнаго Контроля).

837. 957, п. 2 (по Прод. 1906 г.). Государственный Контролеръ представляетъ Государственной Думѣ ежегодно, не позднѣе 1 Октября, общій по исполненію финансовыхъ смѣтъ отчетъ за минувшій смѣтный періодъ, а къ 1 Ноября объяснительную записку и приложенія къ отчету.

838. 984 (по Прод. 1906 г.). Заключенія Совѣта Государственнаго Контроля по дѣламъ, требующимъ высшаго разрѣшенія, вносятся Государственнымъ Контролеромъ, по принадлежности: въ Государственную Думу и *Государственный Совѣтъ*, въ Совѣтъ Министровъ или въ Правительствующій Сенатъ въ представленіяхъ, по установленной формѣ, къ которымъ, если то признаетъ необходимымъ Государственный Контролеръ, могутъ быть прилагаемы и самые журналы Совѣта Государственнаго Контроля (ср. ст. 943, прим., по Прод.).

Прил. (по Прод. 1906 г.) къ ст. 618[1].

О составѣ и предметахъ вѣдомства Министерства Торговли и Промышленности.

839. 31. По всѣмъ дѣламъ, по которымъ послѣдовали заключенія Совѣта [1]), журналы послѣдняго прилагаются въ спискахъ къ представленіямъ, вносимымъ *въ законодательныя установленія* и Совѣтъ Министровъ.

---

[1]) Совѣта по дѣламъ торговаго мореплаванія.

840. 70. По всѣмъ дѣламъ, по которымъ требовалось заключеніе Совѣта [1]), журналы послѣдняго прилагаются въ спискахъ къ представленіямъ, вносимымъ *въ законодательныя установленія* и Совѣтъ Министровъ.

Прил. (по Прод. 1906 г.) къ ст. 619.

Учрежденіе Главнаго Управленія Землеустройства и Земледѣлія.

841. 39. По всѣмъ дѣламъ, по которымъ требовалось заключеніе Совѣта [2]), журналы послѣдняго прилагаются въ спискахъ къ представленіямъ, вносимымъ *въ законодательныя установленія* и Совѣтъ Министровъ.

Прил. (по Прод. 1906 г.) къ ст. 717.

Временное учрежденіе Министерства Путей Сообщенія.

842. 43. Въ томъ случаѣ, когда Предсѣдатель Комитета [3]), или Членъ онаго отъ посторонняго вѣдомства останутся въ меньшинствѣ и подадутъ особое мнѣніе, постановленіе Комитета, до приведенія его въ исполненіе, представляется Министру Путей Сообщенія и имъ либо утверждается, въ случаѣ согласія съ мнѣніемъ представителей постороннихъ вѣдомствъ, либо сообщается на заключеніе подлежащаго Министра. Въ случаѣ несогласія сего послѣдняго съ высказаннымъ по рѣшенію Совѣта мнѣніемъ Министра Путей Сообщенія, возбудившій разномысліе вопросъ, если онъ по существу своему не подлежитъ разсмотрѣнію въ законодательномъ порядкѣ, вносится Министромъ Путей Сообщенія въ Совѣтъ Министровъ. По предметамъ, требующимъ *законодательнаго утвержденія*, происшедшія разномыслія подробно излагаются въ представленіяхъ, вносимыхъ Министромъ Путей Сообщенія *въ законодательныя установленія*. Министру Путей Сообщенія предоставляется въ случаяхъ неотложныхъ приводить въ исполненіе рѣшеніе Комитета, съ коимъ не согласился Членъ онаго отъ посто-

[1]) Совѣта по горнопромышленнымъ дѣламъ.

[2]) Сельскохозяйственнаго Совѣта.

[3]) Комитета Управленія Желѣзныхъ Дорогъ.—Закономъ 11 Апр. 1909 г. (собр. узак., 446, отд. II и III) должности членовъ Комитета Управленія желѣзныхъ дорогъ отъ Министерствъ: Торговли и Промышленности, Внутреннихъ Дѣлъ и Военнаго и отъ Главнаго Управленія Землеустройства и Земледѣлія упразднены, съ введеніемъ взамѣнъ ихъ представителей отъ подлежащихъ вѣдомствъ, на правахъ упомянутыхъ членовъ.

ронняго вѣдомства, съ тѣмъ, однако, чтобы о распоряженіяхъ по этому предмету одновременно съ симъ сообщаемо было подлежащему Министру. На представленіе особыхъ мнѣній полагается трехдневный срокъ со дня предъявленія къ подписи журнала по дѣлу, вызвавшему разномысліе.

Общее Учрежденіе Губернское.

843. 243. Равнымъ образомъ никакая новая мѣра или особое распоряженіе, относящіяся до благоустройства, общей пользы и казеннаго интереса въ краѣ, не предпринимаются иначе, какъ по предварительномъ истребованіи соображеній и заключенія Генералъ-Губернатора.

844. 244. Слѣдуя сему началу, если принятіе означенныхъ мѣръ и распоряженій потребуетъ начертанія *новаго закона* или испрошенія разрѣшенія высшей власти, то въ представленіяхъ Министровъ и Главноуправляющихъ всегда излагается со всею подробностію истребованное отъ Генералъ-Губернатора мнѣніе.

Учрежденіе управленія Кавказскаго края.

845. 35, § I (по Прод. 1906 г.). Вѣдѣнію Совѣта Намѣстника подлежатъ:

По общему управленію краемъ: 1) возникающіе изъ теченія дѣлъ управленія вопросы *о неполнотѣ или неясности дѣйствующихъ законовъ*; 2) *предположенія объ изданіи новыхъ для Кавказскаго края законовъ* и о дополненіи или измѣненіи, въ отношеніи къ оному, существующихъ узаконеній; 3) *законодательные вопросы*, по которымъ требуются заключенія Намѣстника; 4) предположенія о нераспространеніи на нѣкоторыя мѣстности Кавказскаго края (ст. 9) общихъ по государству мѣръ, предписанныхъ *въ порядкѣ законодательномъ* или исполнительномъ; 5) обсужденіе неудобствъ, встрѣченныхъ при примѣненіи распоряженій Министровъ и Главноуправляющихъ, а также предположеній о пріостановленіи исполненія означенныхъ распоряженій; 6) . . .

Положеніе объ управленіи Туркестанскаго края.

846. 20. Вѣдѣнію Совѣта [1]) подлежатъ: I . . . II. По общему управленію краемъ: 1) *всѣ законодательные вопросы;* 2) . . .

[1]) Совѣта Генералъ-Губернатора.

847. *Примѣчаніе 1* (по Прод. 1908 г.). Высочайше повелѣно: временно впредь до изданія новаго Положенія объ Управленіи Туркестанскаго края, земскія смѣты Закаспійской области, по первоначальномъ составленіи ихъ въ Канцеляріи Начальника области, представляются имъ Туркестанскому Генералъ-Губернатору, для обсужденія въ Совѣтѣ Генералъ-Губернатора, и засимъ, по надлежащемъ въ названномъ Совѣтѣ исправленіи сихъ смѣтъ, послѣднія препровождаются Генералъ-Губернаторомъ къ Министру Финансовъ, для внесенія на *законодательное утвержденіе*, и къ Военному Министру, для свѣдѣнія.

Уставъ о Земскихъ Повинностяхъ.

848. 12 (по Прод. 1906 г.). Дѣла о земскихъ повинностяхъ вѣдаются Министерствами Финансовъ и Внутреннихъ Дѣлъ по правиламъ, изложеннымъ въ семъ Уставѣ, а также въ Учрежденіяхъ Министерствъ, въ Положеніи о земскихъ учрежденіяхъ и въ Положеніи объ управленіи земскимъ хозяйствомъ. Министры и Главноуправляющіе отдѣльными частями вносятъ на разсмотрѣніе *законодательнымъ порядкомъ* свои представленія по дѣламъ о земскихъ повинностяхъ, къ вѣдомству ихъ относящимся, лишь *по предварительномъ сношеніи съ Министрами Финансовъ и Внутреннихъ Дѣлъ*, по принадлежности.

849. 181. *Примѣчаніе* (по Прод. 1906 г.). Если Министръ или Главноуправляющій, при соображеніяхъ своихъ по доставленнымъ изъ губерніи смѣтамъ и раскладкамъ, или выпискамъ изъ нихъ, встрѣтитъ необходимость снестись съ подлежащими мѣстными властями, *переписка его съ ними не должна останавливать* окончательнаго въ Министерствѣ Финансовъ разсмотрѣнія смѣтъ и раскладокъ и *внесенія ихъ на разсмотрѣніе законодательнымъ порядкомъ* (ст. 189, по Прод.) [1].

Уставы Счетные.

850. Общ. Уст. Счетн., прил. III (по Прод. 1906 г.) къ ст. 338 (прим. 1).

Разр. I. *Дѣла и бумаги, подлежащія всегдашнему храненію.*

3. Дѣла, вносимыя на разсмотрѣніе *Государственнаго Совѣта.*

---

[1]) Ст. 189 приведена выше *(§ 418)*.—См. также *§§ 414—427*.

Уставъ о Общественномъ Призрѣніи.

Прил. (по Прод. 1906 г.) къ ст. 447.

Положеніе объ Императорскомъ Человѣколюбивомъ Обществѣ.

851. 13. Разсмотрѣнію Совѣта [1]) подлежатъ: 1) *проекты новыхъ законовъ*, а также предположенія о дополненіи, измѣненіи или отмѣнѣ дѣйствующихъ законовъ объ Императорскомъ Человѣколюбивомъ Обществѣ, предварительно внесенія сихъ проектовъ и предположеній на утвержденіе *въ законодательномъ порядкѣ*; 2)...

Сводъ Морскихъ Постановленій.

Кн. I, ч. I.

852. 25. Въ главномъ морскомъ штабѣ сосредоточиваются: 1) . . . 4) (по Прод. 1907 г.) законодательная часть Морскаго Министерства.

853. 28[1] (по Прод. 1907 г.). Всѣ *законодательныя дѣла* Морскаго Министерства, поступающія въ Адмиралтействъ-Совѣтъ, за исключеніемъ касающихся вѣдѣнія главнаго военно-морскаго суда, сосредоточиваются въ главномъ морскомъ штабѣ, въ законодательной его части, на обязанность которой возлагается предварительная разработка этихъ дѣлъ, приготовленіе ихъ къ докладу Совѣту и самый докладъ.

Выс. утв. 11 Декабря 1873 г. Уставъ Опекунскаго Совѣта учрежденій Императрицы Маріи.

(П. С. З. № 52885).

854. § 1. Опекунскій Совѣтъ есть высшее государственное учрежденіе: а) для обсужденія всѣхъ возникающихъ въ вѣдомствѣ Императрицы Маріи *законодательныхъ* вопросовъ; б) для разсмотрѣнія и рѣшенія важнѣйшихъ финансовыхъ и хозяйственныхъ по сему вѣдомству дѣлъ; в)....

Изъ дѣятельности Государственнаго Совѣта.

855. 1. При разсмотрѣніи проекта о возвышеніи акциза съ табачныхъ издѣлій и объ измѣненіи нѣкоторыхъ постановленій о фабрикаціи этихъ издѣлій, Государственный Совѣтъ принялъ слѣдующую формулу перехода къ постатейному разсмотрѣнію: «Принимая во вниманіе, что разсмотрѣніе сложныхъ законопроектовъ, поступающихъ въ Гос. Совѣтъ изъ Гос. Думы, за нѣсколько дней до окончанія

Время поступленія проектовъ.

[1]) Совѣта Императорскаго Человѣколюбиваго Общества.

сессіи, представляется крайне нежелательнымъ, ибо лишаетъ Совѣтъ возможности исполнить лежащую на немъ обязанность подробнаго обсужденія законопроектовъ, Гос. Совѣтъ признаетъ необходимымъ, чтобы Правительство приняло возможныя мѣры, дабы тѣ особо сложные законопроекты, которые, по его мнѣнію, подлежатъ разрѣшенію въ текущую сессію, поступали въ Гос. Совѣтъ достаточно заблаговременно для обезпеченія тщательнаго и всесторонняго ихъ обсужденія, и переходитъ къ постатейному разсмотрѣнію законопроекта». (Докл. Соед. Комм. законодат. предпол. и финанс., сессія IV, № 8, стр. 3; ср. Стеногр. отч., сессія IV, засѣд. 40, стлб. 2246—2257).

856. Кодификац. указанія. 2. Законодательнымъ учрежденіямъ слѣдуетъ воздерживаться отъ производства такихъ кодификаціонныхъ работъ, которыя не вызываются самымъ существомъ законодательнаго постановленія и не требуютъ разрѣшенія въ законодательномъ порядкѣ вопросовъ кодификаціоннаго свойства [1]).

---

[1]) Коммисія законодательныхъ предположеній, разсмотрѣвъ законопроектъ «о воспитательно-исправительныхъ заведеніяхъ для несовершеннолѣтнихъ» и указавъ въ своемъ докладѣ (№ 2, сессія IV) на неполноту перечисленія въ думскомъ проектѣ тѣхъ статей закона, которыя должны подвергнуться дополненію или отмѣнѣ въ случаѣ принятія означеннаго закона, высказалась какъ за исключеніе изъ проекта указаній на эти статьи, такъ и принципіально противъ производства кодификаціонной работы законодательными учрежденіями: «Указанная неполнота кодификаціонныхъ измѣненій объясняется сложностью кодификаціи. Вообще выполненіе одновременно съ обсужденіемъ законопроекта кодификаціонныхъ измѣненій обыкновенно оказывается затруднительнымъ. По убѣжденію Коммисіи, подобнаго рода трудъ служилъ бы къ значительному замедленію хода законодательной дѣятельности. Соображеніе проекта закона, съ точки зрѣнія его кодификаціи, требуетъ нерѣдко обширной и сложной работы. Вмѣстѣ съ тѣмъ, при существующей системѣ свода законовъ избѣгнуть, при начертаніи проектовъ законовъ, кодификаціонныхъ пропусковъ и ошибокъ не всегда было бы возможно. Усмотрѣнная Государственнымъ Совѣтомъ въ семъ отношеніи погрѣшность вызывала бы возвращеніе всего дѣла обратно въ Государственную Думу. Съ другой стороны, въ случаѣ утвержденія въ законодательномъ порядкѣ кодифицированныхъ законопроектовъ, всякая въ нихъ неточность, или ошибка, грозила бы еще большими затрудненіями. Исправленіе такихъ недостатковъ путемъ истолкованія Правительствующимъ Сенатомъ истиннаго смысла закона было бы въ этихъ случаяхъ невозможно и потребовало бы особаго каждый разъ возбужденія дѣла въ законодательномъ порядкѣ. Коммисія полагаетъ, что единственно цѣлесообразнымъ способомъ

357. 3. Нѣтъ основаній оговаривать въ проектѣ, что тѣ или иныя постановленія дѣйствующаго закона сохраняютъ свою силу. (Стен. отч., сессія IV, засѣд. 17, стлб. 893).

358. **30. Продолжительность ежегодныхъ занятій Государственнаго Совѣта и сроки перерыва въ теченіе года опредѣляются указами Императорскаго Величества.** Сессіи.

Основные Законы.

359. 98. Государственный Совѣтъ и Государственная Дума ежегодно созываются указами Государя Императора.

360. 99. Продолжительность ежегодныхъ занятій Государственнаго Совѣта и Государственной Думы и сроки перерыва ихъ занятій въ теченіе года опредѣляются указами Государя Императора.

Учрежденіе Государственной Думы.

361. 4. Продолжительность ежегодныхъ занятій Государственной Думы и сроки ихъ перерыва въ теченіе года опредѣляются указами Императорскаго Величества.

предотвращенія указанныхъ послѣдствій было бы воздержаніе законодательныхъ учрежденій отъ производства такихъ кодификаціонныхъ работъ, которыя не вызываются самымъ существомъ законодательнаго постановленія и не требуютъ разрѣшенія въ законодательномъ порядкѣ вопросовъ кодификаціоннаго свойства».—Общимъ Собраніемъ Государственнаго Совѣта и Согласительной коммисіей (заключ., ст. 37), а равно и при окончательномъ одобреніи законопроекта означенное положеніе коммисіи было принято. (Стен. отч., сессія IV, засѣд. 6, стлб. 232, 241, 242; засѣд. 29, стлб. 1606—1622).

Такое же начало выражено и *Совѣтомъ Министровъ* въ Выс. утв. 16 Марта 1909 г. особомъ журналѣ по законопроекту о начальныхъ училищахъ (стр. 4—7): «Если послѣдующая кодификація, безъ опредѣлительнаго указанія въ издаваемыхъ законахъ подлежащихъ отмѣнѣ, дополненію или измѣненію дѣйствующихъ постановленій, и представляетъ нѣкоторыя неудобства, то, тѣмъ не менѣе, такой способъ, издавна примѣняемый уже въ отечественной законодательной практикѣ, является дѣйствительно наиболѣе обезпечивающимъ отъ возможныхъ ошибокъ при систематическомъ изложеніи въ сводѣ законовъ отдѣльныхъ узаконеній».

Наказъ Государственнаго Совѣта.

862. 55. Въ день, назначенный Высочайшимъ указомъ для откры-
Открытіе занятій. тія сессіи Государственнаго Совѣта, Предсѣдатель назначаетъ первое въ эту сессію засѣданіе Совѣта.

863. 56. При наличности необходимаго для законнаго состава засѣданій Государственнаго Совѣта числа его Членовъ (учр. Гос. Сов., ст. 31), Предсѣдатель объявляетъ дѣйствія Совѣта открытыми и всеподданнѣйше доноситъ о семъ Его Императорскому Величеству. Одновременно объ открытіи дѣйствій Совѣта извѣщаютъ Предсѣдатель Совѣта—Предсѣдателя Государственной Думы, а Государственный Секретарь—Предсѣдателя Совѣта Министровъ.

Перечень

Именныхъ указовъ о созывѣ Гос. Совѣта.

1) 20 Апрѣля 1906 г. (27745).
2) 10 Іюля 1906 г. (28126).
3) 3 Іюня 1907 г. (с. у. 846).
4) 4 Іюля 1908 г. (с. у. 676).
5) 30 Декабря 1908 г. (с. у. 1694).
6) 11 Іюня 1909 г. (с. у. 868).

864. 31. Для законнаго состава засѣданій Государствен-
Законный составъ. наго Совѣта требуется присутствіе не менѣе одной трети общаго числа даннаго состава Членовъ Совѣта, безъ различія Членовъ по Высочайшему назначенію либо по выборамъ.

Учрежденіе Государственной Думы.

865. 7. Для законнаго состава засѣданій Государственной Думы требуется присутствіе не менѣе одной трети всего числа даннаго состава Членовъ Думы.

Наказъ Государственнаго Совѣта.

4 и 5 *(приведены выше—см. §§ 621, 622).*

866. 62. Въ случаяхъ, когда у Предсѣдателя возникаетъ сомнѣніе относительно законности состава засѣданія (учр. Гос. Сов., ст. 31),

или по сему предмету послѣдуетъ заявленіе кого либо изъ Членовъ Совѣта, производится подсчетъ присутствующихъ Членовъ.

867. **32. Отъ Государственнаго Совѣта зависитъ предначертанные по его почину или же переданные изъ Государственной Думы и ею одобренные законопроекты обращать, для предварительнаго соображенія, въ особыя, образуемыя для сего Совѣтомъ изъ своей среды, Коммисіи.** Коммисіи.

Учрежденіе Государственной Думы.

868. 5. Государственная Дума можетъ, для предварительной разработки подлежащихъ ея разсмотрѣнію дѣлъ, образовывать изъ своей среды Отдѣлы и Коммисіи.

869. 6. Число Отдѣловъ и Коммисій, ихъ составъ, а также предметы ихъ вѣдомства, устанавливаются Государственною Думою.

870. 11. Предсѣдатели Отдѣловъ и Коммисій (ст. 5) избираются ими изъ своей среды.

871. 25. Секретари Отдѣловъ и Коммисій (ст. 5) избираются ими изъ своей среды.

Правила о порядкѣ разсмотрѣнія государственной росписи.

872. 3. Предварительное ознакомленіе съ финансовыми смѣтами Министерствъ и Главныхъ Управленій, а равно съ проектомъ государственной росписи доходовъ и расходовъ, Государственному Совѣту и Государственной Думѣ предоставляется возлагать на образуемыя ими изъ своей среды коммисіи, которыя могутъ приступать къ своимъ занятіямъ, по полученіи финансовыхъ смѣтъ, и до открытія сессіи.

Наказъ Государственнаго Совѣта.

873. 26. Въ составѣ Государственнаго Совѣта учреждаются постоянныя и временныя коммисіи. Постоянныя коммисіи образуются для опредѣленнаго рода дѣлъ въ составѣ членовъ, избираемыхъ на всю сессію Государственнаго Совѣта, а временныя—для опредѣленнаго дѣла до окончанія въ Государственномъ Совѣтѣ разсмотрѣнія сего дѣла. Постоянныя и временныя коммисіи.

874. 27. Постоянныхъ коммисій учреждается три: 1) личнаго со-

става и внутренняго распорядка; 2) финансовая и 3) законодательныхъ предположеній.

875. 28. Въ каждую изъ означенныхъ въ предшедшей (27) статьѣ постоянныхъ коммисій направляются, сверхъ дѣлъ, поступающихъ въ нее на основаніи правилъ наказа, и другія соотвѣтствующія ея назначенію дѣла, которыя Государственный Совѣтъ признаетъ нужнымъ передать въ коммисію безъ учрежденія особой временной коммисіи.

876. 29. Коммисіи образуются въ составѣ *десяти* членовъ, но, по особымъ постановленіямъ Государственнаго Совѣта, составъ этотъ можетъ быть измѣняемъ. Финансовая Коммисія состоитъ изъ *тридцати* членовъ, а Коммисія законодательныхъ предположеній—изъ *пятнадцати*.

877. 30. Члены Коммисій: а) личнаго состава и внутренняго распорядка, и б) законодательныхъ предположеній избираются въ началѣ сессіи Государственнаго Совѣта. Члены финансовой Коммисіи избираются передъ окончаніемъ сессіи на срокъ до избранія въ концѣ слѣдующей сессіи новой финансовой Коммисіи. Временныя коммисіи образуются по постановленіямъ Совѣта. Заявленіе объ образованіи новой коммисіи разсматривается Совѣтомъ, если оно поддержано не менѣе, чѣмъ десятью Членами Совѣта.

См. ниже §§ 891.

31—36 (о порядкѣ избранія членовъ коммисій) *см. §§ 211—216.*

878. 37. Предсѣдатель Государственнаго Совѣта извѣщаетъ избранныхъ въ коммисію Членовъ, а также Предсѣдателя Совѣта Министровъ, объ образованіи коммисіи съ указаніемъ лицъ, вошедшихъ въ ея составъ.

879. 38. Членъ Государственнаго Совѣта, выбранный въ коммисію, не въ правѣ отказаться отъ участія въ ней, но по уважительнымъ причинамъ можетъ ходатайствовать объ освобожденіи его отъ участія въ коммисіи. Разрѣшеніе такихъ ходатайствъ зависитъ отъ Государственнаго Совѣта. Членъ Совѣта, состоящій уже Членомъ двухъ коммисій, въ правѣ отказаться отъ участія въ другихъ коммисіяхъ.

Освобожденіе отъ занятій.

См. ниже § 892.

880. 39. Первое засѣданіе коммисіи назначается старѣйшимъ по возрасту членомъ коммисіи. Въ этомъ засѣданіи коммисія избираетъ изъ своей среды Предсѣдателя и его замѣстителя.

40—43 (о лицахъ, могущихъ участвовать въ занятіяхъ коммисіи) *см. §§ 630, 1561, 222, 957.*

881. 44. Въ случаѣ выбытія изъ коммисіи членовъ, отъ нея зависитъ представить на разрѣшеніе Государственнаго Совѣта о пополненіи ея состава новыми членами.

882. 45. Въ случаяхъ, въ коихъ для обсужденія дѣлъ въ коммисіяхъ не установлено особыхъ правилъ, имѣютъ соотвѣтственное примѣненіе правила, опредѣляющія порядокъ разсмотрѣнія дѣлъ въ Общемъ Собраніи Государственнаго Совѣта.

883. 46. Заключенія коммисіи постановляются при наличности въ ея засѣданіи болѣе половины полнаго состава членовъ (ст. 29). Заключенія коммисіи.

884. 47. Рѣшительный голосъ въ коммисіи принадлежитъ только членамъ, избраннымъ въ ея составъ Государственнымъ Совѣтомъ. Заключенія коммисіи постановляются большинствомъ голосовъ присутствующихъ въ засѣданіи членовъ. Въ случаѣ равенства голосовъ производится вторичное голосованіе. Если и при этомъ голоса раздѣлятся поровну, то голосъ Предсѣдателя даетъ перевѣсъ.

885. 48. Коммисія представляетъ Общему Собранію Государственнаго Совѣта по каждому дѣлу письменный докладъ. Въ немъ излагается заключеніе коммисіи, единогласное или состоявшееся по большинству голосовъ, а въ случаѣ надобности также сущность сужденій, на которыхъ основано заключеніе. Докладъ коммисіи подписывается Предсѣдателемъ, членомъ-докладчикомъ и другими членами ея. Къ докладу присоединяются также особыя мнѣнія тѣхъ членовъ коммисіи, которые пожелаютъ внесенія ихъ въ Общее Собраніе Государственнаго Совѣта. Письменный докладъ.

См. ниже § 893.

886. 49. Коммисіею изъ ея среды избирается докладчикъ для представленія Государственному Совѣту объясненій при обсужденіи имъ заключенія коммисіи. Сообразно свойству дѣла, коммисія можетъ назначить нѣсколько докладчиковъ.

50 (о дѣлопроизводствѣ по коммисіи) *см. ниже § 1566.*

887. 51. По дѣламъ, касающимся предметовъ вѣдѣнія двухъ или нѣсколькихъ постоянныхъ или временныхъ коммисій (ст. 26), по постановленію Государственнаго Совѣта или по соглашенію Предсѣдателей подлежащихъ коммисій, могутъ быть назначаемы со- Соединенныя засѣданія.

единенныя засѣданія сихъ коммисій. Предсѣдательствованіе въ такихъ засѣданіяхъ принадлежитъ Предсѣдателю той коммисіи, въ которую поступило дѣло.

888. 52. Государственный Совѣтъ можетъ назначить коммисіи срокъ для представленія доклада по переданному въ нее дѣлу.

112—115 (о финансовой коммисіи) *см. ниже §§ 1089—1092.*

Изъ дѣятельности Государственнаго Совѣта.

889. 1. Законопроекты могутъ быть разсматриваемы непосредственно Общимъ Собраніемъ Государственнаго Совѣта безъ предварительнаго соображенія въ коммисіяхъ. (Стен. отч., сессія II, засѣд. 11, стлб. 351, 356 [1]); сессія III, засѣд. 42, стлб. 2277—2334) [2]).

---

[1]) При обсужденіи внесеннаго Государственною Думою законопроекта объ отмѣнѣ военно-полевыхъ судовъ, въ Общемъ Собраніи Государственнаго Совѣта было сдѣлано предложеніе передать настоящее дѣло въ коммисію. При томъ сдѣлавшимъ это предложеніе Членомъ Государственнаго Совѣта высказаны были слѣдующія соображенія: «Я полагаю, что въ практикѣ Государственнаго Совѣта должно быть установлено, въ видѣ общаго правила, чтобы законопроекты, важные или неважные, сложные или несложные, не слушались прямо и непосредственно въ Общемъ Собраніи Государственнаго Совѣта, а проходили нормальную стадію предварительнаго соображенія въ коммисіи, на то уполномоченной». Поставленный Предсѣдателемъ на баллотировку вопросъ: подлежитъ ли настоящее дѣло передачѣ въ Коммисію законодательныхъ предположеній или нѣтъ, разрѣшенъ Государственнымъ Совѣтомъ отрицательно.

[2]) Соединенныя Коммисіи финансовая и законодательныхъ предположеній, обсудивъ переданный на предварительное ихъ соображеніе одобренный Государственною Думою законопроектъ о назначеніи Членамъ Государственной Думы ежегоднаго довольствія, полагали разсмотрѣніе означеннаго проекта по существу отложить до возобновленія осенью 1908 года занятій Государственнаго Совѣта и Государственной Думы. Это заключеніе Соединенныхъ Коммисій было отвергнуто въ Общемъ Собраніи Государственнаго Совѣта, большинствомъ 73 голосовъ противъ 41. Послѣ этого на голосованіе Совѣта былъ поставленъ вопросъ о необходимости возвратить дѣло для разсмотрѣнія его въ Соединенныхъ Коммисіяхъ по существу. Вопросъ этотъ также былъ разрѣшенъ въ отрицательномъ смыслѣ, и Государственный Совѣтъ, въ Общемъ его Собраніи, непосредственно приступилъ къ обсужденію законопроекта по существу, а по окончаніи обсужденія его, принялъ одобренный Государственною Думою проектъ безъ измѣненія.

890. 2. Передача проекта на предварительное разсмотрѣніе Коммисій производилась, по постановленію Общаго Собранія, въ видахъ ускоренія хода дѣла, и до поставленія этого дѣла на повѣстку Собранія, и до поступленія самаго дѣла изъ Гос. Думы. Такъ, по дѣлу о правѣ на литературную и художественную собственность, въ виду важности этого законопроекта, многоразличности затрагиваемыхъ интересовъ и обширности матеріаловъ, имѣющихъ отношеніе къ этому вопросу, Гос. Совѣтъ постановилъ, не выжидая поступленія изъ Гос. Думы (прошедшаго въ то время въ первомъ чтеніи) законопроекта, образовать особую временную коммисію для его разсмотрѣнія. (Стен. отч., сессія III, засѣд. 22, стлб. 948; засѣд. 23, стлб. 951—978; сессія IV, засѣд. 30, стлб. 1673—1675; засѣд. 34, стлб. 1879, 1880).

891. 3. Въ отступленіе отъ ст. 30 Наказа, въ виду предстоящаго, въ промежутокъ времени между окончаніемъ IV сессіи и началомъ сессіи V, выбытія или переизбранія цѣлаго ряда Членовъ Гос. Совѣта по выборамъ, избраніе членовъ финансовой Коммисіи на V сессію отложено было съ конца IV сессіи до начала будущей сессіи. (Стен. отч., сессія IV, засѣд. 40, стлб. 2243—2245).

892. 4. Въ порядкѣ ст. 38 Наказа, т. е. согласно ходатайству и по особымъ уважительнымъ причинамъ, Общимъ Собраніемъ были освобождены отъ участія въ занятіяхъ коммисій Члены Совѣта, назначенные одинъ — Министромъ, а другой—Оберъ-Прокуроромъ Святѣйшаго Синода. (Стен. отч., сессія IV, засѣд. 19, стлб. 997).

893. 5. Въ отступленіе отъ ст. 48 Наказа, финансовой Коммисіи разрѣшалось, при значительномъ числѣ законопроектовъ, постановленіемъ Государственнаго Совѣта, не представлять Общему Собранію письменныхъ докладовъ по передаваемымъ на предварительное ея разсмотрѣніе несложнымъ (не возбуждающимъ сомнѣній) дѣламъ, съ тѣмъ, чтобы, въ случаѣ надобности, членами-докладчиками коммисіи представлялся словесный докладъ при разсмотрѣніи этихъ дѣлъ въ Общемъ Собраніи. (Стен. отч., сессія III, засѣд. 38, стлб. 1888; засѣд. 39, стлб. 2004; сессія IV, засѣд. 39, стлб. 2236, 2237).

894. **33. Засѣданія Государственнаго Совѣта, а также образуемыхъ Совѣтомъ Коммисій назначаются, открываются и закрываются Предсѣдателями.**

Засѣданія.

Учрежденіе Государственной Думы.

895. 35. Засѣданія Общаго Собранія Государственной Думы, а также ея Отдѣловъ и Коммисій (ст. 5), назначаются, открываются и закрываются ихъ Предсѣдателями.

896. 37. Предсѣдатель останавливаетъ того изъ Членовъ Государственной Думы, который уклоняется отъ соблюденія порядка или уваженія къ закону. Отъ Предсѣдателя зависитъ объявить перерывъ засѣданія или его закрыть [1]).

897. 38. Въ случаѣ нарушенія порядка Членомъ Государственной Думы, онъ можетъ быть удаленъ изъ засѣданія или устраненъ на опредѣленный срокъ отъ участія въ собраніяхъ Думы. Членъ Думы удаляется изъ засѣданія по постановленію Общаго Собранія Думы, либо ея Отдѣла или Коммисіи, по принадлежности, а устраняется отъ участія въ собраніяхъ Думы на опредѣленный срокъ не иначе, какъ по постановленію Общаго ея Собранія [1]).

39 *(приведена выше § 880).*

Наказъ Государственнаго Совѣта.

898. 57. Засѣданія Государственнаго Совѣта происходятъ въ дни, заранѣе опредѣляемые имъ въ началѣ каждой сессіи. Въ случаѣ надобности, по постановленію Совѣта, засѣданіе его можетъ быть назначено и на какой либо иной день. Обыкновенныя засѣданія отмѣняются по распоряженію Предсѣдателя. Чрезвычайныя засѣданія Государственнаго Совѣта назначаются Предсѣдателемъ Совѣта, по его усмотрѣнію или по письменному заявленію не менѣе, чѣмъ тридцати Членовъ Совѣта.

Назначеніе засѣданій.

899. 58. Назначеніе часа для начала каждаго засѣданія Государственнаго Совѣта зависитъ отъ Предсѣдателя.

900. 63. По открытіи засѣданія, Государственный Секретарь докладываетъ Государственному Совѣту о послѣдовавшихъ со времени предшествующаго засѣданія перемѣнахъ въ личномъ со-

Порядокъ занятій.

[1]) Соотвѣтствующихъ статьямъ 37 и 38 Учр. Гос. Дум. правилъ въ Учрежденіи Гос. Совѣта нѣтъ; см. Наказъ Гос. Сов. ст. 78—81 (§§ 913—916).

ставѣ Совѣта, о законопроектахъ, утвержденныхъ Его Императорскимъ Величествомъ и не удостоившихся Высочайшаго утвержденія, и о постановленіяхъ Совѣта, отклоненныхъ Государственною Думою.

901. 91. Разсмотрѣніе дѣлъ въ Государственномъ Совѣтѣ состоитъ: 1) въ обсужденіи общихъ основаній проекта или предложенія, 2) въ постатейномъ его обсужденіи, 3) въ разсмотрѣніи согласованной съ постановленіями Совѣта редакціи всѣхъ статей проекта или предложенія, и 4) въ обсужденіи вопроса о принятіи или отклоненіи проекта или предложенія во всей его совокупности.

902. 64. Никто изъ Членовъ Государственнаго Совѣта не можетъ говорить въ засѣданіи, не испросивъ у Предсѣдателя слова и не получивъ его. Рѣчи и заявленія обращаются къ Предсѣдателю. Рѣчи и заявленія.

903. 65. Члены Государственнаго Совѣта говорятъ съ особо отведеннаго для сего мѣста. Съ разрѣшенія Предсѣдателя, Члены Совѣта могутъ говорить и съ своего мѣста.

904. 66. Членамъ Государственнаго Совѣта не разрѣшается говорить по одному вопросу болѣе двухъ разъ въ засѣданіи и долѣе получаса каждый разъ. Отступленіе отъ сего правила въ каждомъ случаѣ зависитъ отъ Предсѣдателя.

905. 67. Чтеніе письменныхъ рѣчей въ засѣданіяхъ Совѣта не допускается, но прочтеніе необходимыхъ для разъясненія дѣла документовъ разрѣшается.

906. 68. Члены Государственнаго Совѣта, желающіе высказаться по дѣлу, заявляютъ о семъ Предсѣдателю непосредственно или чрезъ Государственнаго Секретаря съ указаніемъ, по возможности, предполагаютъ ли они говорить за или противъ проекта или предложенія и притомъ объ общихъ его основаніяхъ или по отдѣльнымъ его статьямъ. Имена сихъ Членовъ заносятся въ особый списокъ.

907. 69. Предсѣдатель предоставляетъ слово по очереди занесенія Членовъ Совѣта въ списокъ, соблюдая, по возможности, чередованіе между лицами, говорящими за и противъ обсуждаемаго проекта или предложенія.

908. 70. Членъ Государственнаго Совѣта, отсутствовавшій при наступленіи его очереди говорить, долженъ, въ случаѣ желанія высказаться по дѣлу, снова заявить о внесеніи его имени въ списокъ, въ который вносится послѣ вписанныхъ уже въ него лицъ. Внесенный въ списокъ Членъ Совѣта можетъ уступить свою очередь одному изъ слѣдующихъ за нимъ по списку лицъ.

909. 71. Докладчикамъ коммисій, Министрамъ и Главноуправляющимъ отдѣльными частями, а также замѣняющимъ ихъ въ засѣданіи Государственнаго Совѣта Товарищамъ или начальникамъ отдѣльныхъ частей центральнаго управленія (учр. Гос. Сов., ст. 37) слово предоставляется Предсѣдателемъ немедленно по заявленіи о семъ, безъ перерыва, однако, рѣчи говорящаго лица. Равнымъ образомъ слово предоставляется Предсѣдателемъ внѣ очереди, по заявленію подлежащаго Министра или Главноуправляющаго, либо замѣняющаго его лица, и тѣмъ должностнымъ лицамъ, которыя назначены имъ, согласно статьѣ 37 учрежденія Государственнаго Совѣта, для предъявленія свѣдѣній по спеціальнымъ предметамъ.

910. 75. Заявленіе, имѣющее предметомъ соблюденіе въ засѣданіи установленнаго учрежденіемъ Государственнаго Совѣта или его наказомъ порядка или правила, можетъ быть сдѣлано во всякое время и разрѣшается Государственнымъ Совѣтомъ, если поддерживается не менѣе чѣмъ десятью Членами. Пренія по такому заявленію ограничиваются одною рѣчью за и одною противъ него.

911. 76. Въ случаяхъ, когда обсужденіе внесеннаго предложенія ограничивается одною рѣчью за и одною противъ него, а о желаніи высказаться по поводу сего предложенія заявило большее число Членовъ Государственнаго Совѣта, выборъ среди нихъ лицъ, коимъ предоставляется слово, производится или по соглашенію между ними, или по жребію.

912. 77. Рукоплесканія и другія шумныя выраженія одобренія или порицанія въ засѣданіяхъ Государственнаго Совѣта не допускаются. Воспрещается также прерывать говорящихъ лицъ или инымъ способомъ нарушать въ засѣданіяхъ порядокъ занятій.

Нарушенія порядка.

913. 78. Предсѣдатель обязанъ уклоняющіяся отъ обсуждаемаго предмета сужденія обращать къ оному.

914. 79. Предсѣдателю предоставляется призывать говорящее лицо къ порядку. Если послѣ призыва къ порядку говорящій снова нарушитъ его, то можетъ быть лишенъ Предсѣдателемъ слова по обсуждаемому дѣлу въ текущемъ засѣданіи. **Лишеніе слова.**

915. 80. По заявленію, поддержанному не менѣе чѣмъ десятью Членами Государственнаго Совѣта, говорящій можетъ быть постановленіемъ Совѣта лишенъ слова въ текущемъ засѣданіи по обсуждаемому дѣлу. Пренія по такимъ заявленіямъ не допускаются, а голосованіе производится посредствомъ подачи записокъ (ст. 124).

916. 81. Въ случаяхъ существеннаго нарушенія порядка Членомъ Государственнаго Совѣта, онъ можетъ быть, по предложенію Предсѣдателя, а также по заявленію кого либо изъ Членовъ, поддержанному не менѣе чѣмъ десятью Членами, постановленіемъ Совѣта, подвергнутъ срочному устраненію отъ участія въ его собраніяхъ, на время не свыше одного мѣсяца. Предварительно постановленія о семъ, совершившему означенное нарушеніе Члену Совѣта предоставляется представить свои объясненія по поводу сего нарушенія. Пренія по такимъ дѣламъ не допускаются, а голосованіе производится посредствомъ подачи записокъ (ст. 124). **Срочное устраненіе.**

917. 86. Передъ закрытіемъ каждаго засѣданія изготовленный, по распоряженію Предсѣдателя, списокъ дѣлъ на послѣдующее засѣданіе, съ указаніемъ дня и часа его открытія, оглашается Государственнымъ Секретаремъ и выставляется въ помѣщеніи Совѣта для обозрѣнія. Если противъ означеннаго списка будетъ заявлено возраженіе кѣмъ либо изъ Членовъ Совѣта, поддержанное не менѣе, чѣмъ десятью Членами, или кѣмъ либо изъ Министровъ или Главноуправляющихъ, то возраженіе это разрѣшается Государственнымъ Совѣтомъ вслѣдъ за прочтеніемъ списка. Сужденія по сему предмету ограничиваются одною рѣчью за и одною противъ заявленія. **Списокъ дѣлъ слѣд. засѣд.**

918. 87. Установленный означеннымъ способомъ (ст. 86) списокъ дѣлъ разсылается всѣмъ Членамъ Государственнаго Совѣта, Предсѣдателю Совѣта Министровъ, Министрамъ и Главноуправляющимъ.

919. 88. Измѣненіе опредѣленной спискомъ (ст. 87) очереди обсужденія дѣлъ въ засѣданіи, равно какъ дополненіе его новыми дѣлами, въ случаѣ ихъ неотложности, предоставляется Предсѣдателю.

Прекращеніе преній.

920. **34. Сужденія Государственнаго Совѣта по дѣлу прекращаются, если оно постановленіемъ Совѣта признано достаточно выясненнымъ.**

Учрежденіе Государственной Думы.

921. 36. Сужденія Государственной Думы по дѣлу прекращаются, если оно постановленіемъ Думы признано достаточно выясненнымъ.

Наказъ Государственнаго Совѣта.

922. 72. Пренія по обсуждаемому предмету объявляются оконченными, когда всѣ записавшіеся Члены Совѣта высказались по сему предмету.

923. 73. Въ случаѣ затянувшихся преній, Государственный Совѣтъ, по предложенію Предсѣдателя или по заявленію одного изъ Членовъ Совѣта, поддержанному не менѣе чѣмъ десятью Членами, можетъ постановить о прекращеніи записи Членовъ, желающихъ говорить по обсуждаемому предмету, или сверхъ того о назначеніи записавшимся уже Членамъ сокращеннаго противъ опредѣленнаго статьею 66 срока для произнесенія рѣчей по сему предмету. Означенное предложеніе или заявленіе можетъ быть сдѣлано по окончаніи рѣчи каждаго говорящаго лица и разрѣшается Совѣтомъ безъ преній.

Возобновленіе преній.

924. 74. Если по окончаніи преній Министръ или Главноуправляющій, либо замѣняющее его въ засѣданіи Государственнаго Совѣта лицо, а также докладчикъ коммисіи заявитъ, на основаніи статьи 71 сего наказа, о желаніи получить слово, то пренія считаются возобновленными. Однако, по выслушаніи означенныхъ лицъ, Государственный Совѣтъ, по предложенію Предсѣдателя или не менѣе чѣмъ десяти Членовъ, можетъ не допустить продолженія преній. Такое предложеніе разрѣшается Совѣтомъ безъ преній.

925. 92. По окончаніи общаго обсужденія проекта или предложенія (ст. 91, п. 1), Государственный Совѣтъ постановляетъ или объ отклоненіи всего проекта или предложенія, или о передачѣ его въ одну изъ постоянныхъ либо временную коммисію, или о непосредственномъ переходѣ къ постатейному его разсмотрѣнію. Постановленія Совѣта.

926. 93. Вопросъ объ отклоненіи проекта или предложенія въ виду недопустимости, по закону, обсужденія его въ Совѣтѣ можетъ быть поставленъ какъ до приступа къ его обсужденію по существу, такъ и во всякое время такого обсужденія, по предложенію Предсѣдателя или по заявленію, поддержанному не менѣе чѣмъ десятью Членами Совѣта. По такому предложенію или заявленію пренія ограничиваются одною рѣчью за и одною противъ него. Отклоненіе.

927. 94. При разсмотрѣніи предъявляемыхъ Совѣту предложеній, Членамъ Государственнаго Совѣта предоставляется, во всякомъ положеніи сужденій по нимъ, вносить заявленія о переходѣ къ очереднымъ дѣламъ. Такое заявленіе разсматривается Совѣтомъ, если оно поддерживается не менѣе чѣмъ тридцатью Членами. Съ принятіемъ означеннаго заявленія Государственнымъ Совѣтомъ дальнѣйшее разсмотрѣніе самаго предложенія прекращается. Въ отношеніи законопроектовъ заявленія о переходѣ къ очереднымъ дѣламъ не допускаются. Переходъ къ очереднымъ дѣламъ.

Ср. ниже §§ 944, 945.

928. 95. Переходъ къ очереднымъ дѣламъ (ст. 94) можетъ быть простой или съ изложеніемъ сужденій по предмету предложенія. При наличности нѣсколькихъ заявленій о переходѣ къ очереднымъ дѣламъ прежде всего ставится на разрѣшеніе Совѣта заявленіе о простомъ переходѣ. Простой переходъ къ очереднымъ дѣламъ можетъ быть предложенъ въ засѣданіи устно; заявленіе объ иномъ переходѣ должно быть изложено письменно.

О мотивированномъ переходѣ къ постатейному разсмотрѣнію *см. ниже §§ 946, 947.*

929. 96. По заявленію, поддержанному не менѣе чѣмъ десятью Членами Совѣта, во всякомъ положеніи преній по дѣлу можетъ быть поставленъ вопросъ о передачѣ проекта или предложенія, либо части оныхъ, въ коммисію. По этому заявленію пренія ограничиваются одною рѣчью за и одною противъ него. Передача въ коммисію.

Ср. ниже §§ 949.

930. 97. При разсмотрѣніи представленнаго коммисіею доклада по дѣлу, Государственный Совѣтъ можетъ обратиться, независимо отъ постатейнаго его разсмотрѣнія, также къ обсужденію общихъ его основаній.

931. 98. Разсмотрѣніе проекта или предложенія по статьямъ происходитъ, по усмотрѣнію Предсѣдателя, или въ порядкѣ ихъ нумераціи, или соотвѣтственно внутренней между ними связи.

932. 99. При постатейномъ разсмотрѣніи проекта или предложенія, Членъ Государственнаго Совѣта, предлагающій поправку (объ исключеніи или измѣненіи статьи, о внесеніи новыхъ и др.), представляетъ письменное ея изложеніе.

Поправки.

Ср. ниже ⁋ 951.

933. 100. Поправки могутъ быть представлены какъ до засѣданія, въ которомъ проектъ или предложеніе подвергаются постатейному разсмотрѣнію, такъ и во время сего засѣданія. По статьямъ, по коимъ пренія уже закрыты, предложеніе поправокъ не допускается за исключеніемъ случаевъ, когда принятыя позднѣе измѣненія требуютъ согласованія съ ними предшествующихъ статей.

934. 101. Поправка, внесенная ранѣе дня засѣданія, въ коемъ предстоитъ ея обсужденіе, по возможности, печатается и либо разсылается Членамъ Государственнаго Совѣта, либо раздается имъ въ самомъ засѣданіи.

935. 102. Поправка къ статьѣ проекта или предложенія, не поддержанная въ томъ засѣданіи, въ которомъ разсматривается означенная статья, лицомъ, предложившимъ эту поправку, или кѣмъ либо изъ присутствующихъ Членовъ Государственнаго Совѣта, не обсуждается Совѣтомъ.

936. 103. Поправки, предложенныя Членами Государственнаго Совѣта до постановленія о передачѣ дѣла въ коммисію, передаются въ нее. Поправки по проекту или предложенію, уже бывшему на разсмотрѣніи коммисіи, могутъ быть переданы въ нее по постановленію Совѣта.

937. 104. Поправки предлагаются на разрѣшеніе Совѣта ранѣе, чѣмъ статьи проекта или предложенія, къ коимъ онѣ относятся.

938. 105. Вторичное предложеніе отклоненныхъ Государственнымъ Совѣтомъ поправокъ не допускается.

939. 106. Если предъявлено нѣсколько поправокъ по одной статьѣ проекта или предложенія, то порядокъ ихъ обсужденія опредѣляется Предсѣдателемъ. Но поправки, касающіяся существа предмета, обсуждаются ранѣе тѣхъ, въ коихъ предлагается лишь измѣненіе редакціи статьи.

940. 107. Особое мнѣніе одного или нѣсколькихъ Членовъ коммисіи, сообразно его содержанію, разсматривается въ Общемъ Собраніи Государственнаго Совѣта въ порядкѣ, опредѣленномъ статьями 97 и 99—106. Особыя мнѣнія.

Ср. ниже §§ 952, 953.

941. 108. Въ случаѣ отклоненія Государственнымъ Совѣтомъ предложеннаго коммисіею измѣненія поступившаго на ея заключеніе проекта или предложенія, Совѣтъ обращается къ обсужденію сего проекта или предложенія или подлежащихъ статей оныхъ.

942. 109. По окончаніи постатейнаго обсужденія проекта или предложенія, Государственною Канцеляріею составляется сводъ всѣхъ статей его на точномъ основаніи постановленій Совѣта. Сводъ этотъ предъявляется Государственному Совѣту, причемъ обсужденію подлежатъ только редакція и расположеніе отдѣльныхъ статей. Окончательная редакція.

943. 110. По установленіи окончательной редакціи проекта или предложенія, Государственному Совѣту предлагается вопросъ о принятіи или отклоненіи его въ полной совокупности. Сужденія по этому вопросу не могутъ касаться измѣненія отдѣльныхъ частей проекта.

Изъ дѣятельности Государственнаго Совѣта.

944. 1. Переходъ къ очереднымъ дѣламъ въ отношеніи предложенія, заключающаго въ себѣ законодательный починъ, не допускается [Стен. отч., сессія II, засѣд. 15, стлб. 618—623] [1]).

[1]) По возникшему сомнѣнію о томъ, слѣдуетъ ли признать, что предложеніе, заключающее въ себѣ законодательный починъ, не можетъ быть приравниваемо къ законопроекту въ томъ смыслѣ, какъ это упоминается въ 94 статьѣ, Предсѣдателемъ предложено на разрѣшеніе Государственнаго Совѣта: подлежитъ ли голосованію вопросъ о заявленномъ переходѣ къ очереднымъ дѣламъ? Голосованіемъ Государственнаго Совѣта вопросъ разрѣшенъ отрицательно.

945. 2. Переходъ къ очереднымъ дѣламъ въ отношеніи запросовъ допускается. [Стен. отч., сессія II, засѣд. 5, стлб. 98—101, 120] [1]).

---

[1]) При обсужденіи запроса, предъявленнаго 35 Членами Государственнаго Совѣта къ Министру Народнаго Просвѣщенія по поводу мѣръ, принятыхъ имъ въ виду студенческихъ безпорядковъ въ Петербургскомъ и Московскомъ университетахъ, однимъ изъ Членовъ Государственнаго Совѣта высказаны были слѣдующія соображенія:

Въ ст. 57 Учрежденія Государственнаго Совѣта указаны два условія для внесенія запроса на разсмотрѣніе Государственнаго Совѣта: 1) нужно, чтобы запросъ былъ подписанъ числомъ не менѣе 30 Членовъ; это условіе въ данномъ случаѣ имѣется налицо; и 2) чтобы запросъ касался такихъ дѣйствій, которыя признаются заявляющими лицами незакономѣрными; это условіе также соблюдено потому, что мы указали на цѣлый рядъ незакономѣрныхъ дѣйствій. Если же установленныя закономъ требованія соблюдены, то какимъ образомъ можетъ быть оставленъ запросъ безъ разсмотрѣнія? Въ этой же 57 статьѣ говорится: если эти два условія соблюдены, то Предсѣдатель вноситъ запросъ на обсужденіе Государственнаго Совѣта. Разъ это дѣло должно быть *обсуждаемо*, очевидно, оно не можетъ быть оставлено *безъ разсмотрѣнія*. Говорятъ, что, на основаніи Наказа, при разсмотрѣніи всякаго предложенія можетъ быть сдѣлано заявленіе о переходѣ къ очереднымъ дѣламъ и что съ принятіемъ такого перехода подлежитъ отклоненію и самый запросъ о сообщеніи Министерствомъ свѣдѣній и разъясненій. Мнѣ кажется—это недоразумѣніе. Прежде всего, разъ законъ говоритъ о томъ, что запросъ, внесенный въ такой-то формѣ, подлежитъ обсужденію, то никакой наказъ не можетъ имѣть силы вопреки закону. На основаніи ст. 60 Учр. Гос. Сов., Наказомъ опредѣляются только *подробности* внутренняго распорядка Государственнаго Совѣта, а слѣдовательно Наказъ, какъ составленный въ силу закона, не можетъ противорѣчить самому закону. Поэтому Наказъ не можетъ, вопреки закону, разрѣшать оставленіе запроса безъ разсмотрѣнія. Я понимаю предлагаемый Наказомъ способъ перехода къ очереднымъ дѣламъ совсѣмъ въ другомъ смыслѣ, нежели было заявлено. По моему мнѣнію, Наказъ говоритъ о тѣхъ отдѣльныхъ предложеніяхъ, которыя могутъ возникать при исполненіи главной задачи Государственнаго Совѣта, заключающейся въ разсмотрѣніи законопроектовъ, внесенныхъ или Думою, или Министрами. Эти предложенія могутъ относиться къ такимъ вопросамъ, которые не касаются существа внесенныхъ въ Совѣтъ проектовъ. Для примѣра можно привести случаи, предусмотрѣнные ст. 95 Наказа—о недопустимости обсужденія Совѣтомъ нѣкоторыхъ законопроектовъ. Предложенія сего рода могутъ касаться разнообразныхъ вопросовъ, которые судебная практика называетъ преюдиціальными и процессуальными. Напримѣръ, можетъ быть указано на то, что разсматривать это предложеніе несвоевременно, потому что оно находится въ связи съ другими дѣлами, которыя будутъ предложены впослѣдствіи на обсужденіе Совѣта, и потому нужно его отложить; то же самое можетъ быть и при полученіи затребованныхъ свѣдѣній и т. д. Такого рода заявленія могутъ быть баллотируемы, и съ отклоненіемъ

946. 3. Мотивированный переходъ къ постатейному разсмотрѣнію очереднаго дѣла ни въ Учрежденіи Государственнаго Совѣта, ни въ наказѣ не предусматривается. Встрѣтившійся въ первый разъ въ практикѣ Государственнаго Совѣта въ засѣданіи 27 Февраля 1908 г. такой мотивированный переходъ признанъ былъ Предсѣдателемъ Государственнаго Совѣта допустимымъ къ голосованію, какъ не имѣющій никакихъ въ данномъ случаѣ вредныхъ послѣдствій. Голосованія однако не состоялось, такъ какъ непосредственно передъ этимъ былъ предложенъ и принятъ простой переходъ къ постатейному разсмотрѣнію. Въ послѣдующихъ засѣданіяхъ подобные мотивированные переходы къ постатейному разсмотрѣнію голосовались и принимались Государственнымъ Совѣтомъ при обсужденіи какъ законопроектовъ, такъ и финансовыхъ смѣтъ. (Стен. отч., сессія III, засѣд. 16, стлб. 513, 514).

Ср. также *о пожеланіяхъ* и порученіяхъ вѣдомствамъ въ *§§ 555 и 556.*

947. 4. Предложенный мотивированный переходъ къ постатейному разсмотрѣнію не былъ подписанъ ни авторомъ, ни еще 29 Членами. Въ виду того, что въ практикѣ Государственнаго Совѣта было допущено, что Предсѣдатель спрашивалъ наличныхъ Членовъ, желаютъ ли они, въ числѣ не менѣе 30, присоединиться къ такого рода заявленію, былъ и въ настоящемъ случаѣ предложенъ вопросъ, находитъ ли заявленіе поддержку у 30 Членовъ Государственнаго Совѣта (Стен. отч., сессія IV, засѣд. 10, стлб. 393, 394; ср. сесс. III, засѣд. 24, стлб. 987—989, засѣд. 40, стлб. 2013, 2014, 2034—2036, засѣд. 44, стлб. 2422, 2423).

ихъ можно перейти къ очереднымъ дѣламъ, если таковыя имѣются. Но когда *все* содержаніе дѣла заключается въ *запросѣ*, то спрашивается, къ какому же иному дѣлу переходить? Конечно ни къ какому другому, кромѣ какъ къ тому же самому запросу. Слѣдовательно, предложенія о переходѣ къ дѣламъ, не состоя ни въ какой связи съ запросами, вообще не могутъ быть осуществлены ни въ силу Наказа, ни по смыслу Учрежденія Государственнаго Совѣта. Вотъ почему я нахожу, что настоящій запросъ, какъ представленный на усмотрѣніе Государственнаго Совѣта, долженъ быть разрѣшенъ имъ по существу». Поставленный вслѣдствіе этого на разрѣшеніе Государственнаго Совѣта вопросъ о томъ, «принимаетъ ли Государственный Совѣтъ вообще переходъ къ очереднымъ дѣламъ», разрѣшенъ Государственнымъ Совѣтомъ въ томъ смыслѣ, что переходъ къ очереднымъ дѣламъ долженъ подлежать обсужденію.

948. 5. Для простого перехода къ очереднымъ дѣламъ (или къ разсмотрѣнію подлежащихъ номеровъ росписи) требуется поддержка тридцати членовъ. (Стен. отч., сессія II, засѣд. 4, стлб. 46—49 [1]); ср. сессія III, засѣд. 28—31, 34, 36—38, 41).

949. 6. Сомнѣніе о томъ, могутъ ли по вопросу о передачѣ дѣла въ коммисію, *кромѣ объясненій* одного изъ Членовъ Государственнаго Совѣта относительно внесеннаго имъ за подписью десяти Членовъ заявленія, быть допущены еще двѣ рѣчи: одна за внесенное заявленіе, а другая противъ него, разъяснено Предсѣдателемъ такъ, что «По точному смыслу ст. 96 наказа, по заявленію о передачѣ дѣла въ коммисію пренія ограничиваются одною рѣчью за и одною противъ него» (Стен. отч., сессія III, засѣд. 8, стлб. 240).

---

[1]) Однимъ изъ докладчиковъ Коммисіи по составленію наказа было высказано, что «хотя по наказу требуется поддержка не менѣе тридцати лицъ вообще по вопросу о переходѣ къ очереднымъ дѣламъ, но, затѣмъ, относительно отдѣльныхъ формулъ перехода къ очереднымъ дѣламъ наказъ не установляетъ такого числа. Это совершенно правильно, потому что сущность дѣла состоитъ въ томъ, чтобы согласиться на счетъ того, переходить ли или не переходить къ очереднымъ дѣламъ. Для этого наказъ требуетъ, чтобы предложеніе перехода вообще къ очереднымъ дѣламъ было поддержано не менѣе, чѣмъ тридцатью Членами».

Съ своей стороны другой докладчикъ той же Коммисіи находилъ, что статья 94 во всякомъ случаѣ требуетъ поддержки тридцати Членовъ для того, чтобы предложенная формула перехода къ очереднымъ дѣламъ, простого или мотивированнаго, была подвергнута разсмотрѣнію Государственнаго Совѣта. Но затѣмъ, предусматривая въ статьѣ 97 простой и мотивированный переходы къ очереднымъ дѣламъ, наказъ устанавливаетъ между ними разницу только въ томъ отношеніи, что простой переходъ можетъ быть предложенъ словесно, тогда какъ мотивированный требуетъ письменнаго изложенія. Соотвѣтственно съ этимъ, когда заявляется формула простого перехода къ очереднымъ дѣламъ, устно или письменно—безразлично, менѣе чѣмъ тридцатью Членами Совѣта, хотя бы даже однимъ, собранію надлежитъ предложить, не пожелаетъ ли кто либо изъ его среды поддержать предложеніе и, если желающіе найдутся,—выяснить, достигаетъ ли число ихъ тридцати. Въ томъ случаѣ, когда окажется указанная поддержка, предложеніе подлежитъ разсмотрѣнію Совѣта, иначе оно не можетъ и обсуждаться».

Поставленный Предсѣдателемъ на разрѣшеніе Государственнаго Совѣта вопросъ «требуется ли для простого перехода къ очереднымъ дѣламъ также поддержка тридцати Членовъ, или нѣтъ» разрѣшенъ Государственнымъ Совѣтомъ утвердительно.

950. 7. При обсужденіи въ Общемъ Собраніи Государственнаго Совѣта опредѣленія Правительствующаго Сената о встрѣченныхъ имъ затрудненіяхъ къ распубликованію наказа Государственнаго Совѣта, однимъ изъ Членовъ Совѣта сдѣлано было заявленіе о передачѣ этого дѣла въ Особую Коммисію, избранную 3 Мая 1906 года, для составленія проекта наказа. Заявленіе это было поддержано, согласно статьѣ 96 наказа, болѣе чѣмъ 10 Членами Совѣта. Заключающееся въ этомъ заявленіи предложеніе было раздѣлено Предсѣдателемъ на два вопроса: 1) передавать ли настоящее дѣло вообще въ коммисію, и 2) если будетъ рѣшено передать, то въ какую именно коммисію. По первому вопросу говорили два лица: одно за передачу, другое противъ. Затѣмъ, большинствомъ голосовъ, было рѣшено передать дѣло въ коммисію. При обсужденіи второго вопроса въ преніяхъ участвовали три Члена Совѣта, изъ коихъ одинъ предлагалъ передать дѣло въ Коммисію личнаго состава и внутренняго распорядка, другой— поддерживалъ сдѣланное ранѣе заявленіе о передачѣ разсматриваемаго дѣла въ Особую Коммисію, составлявшую проектъ наказа Совѣта, а третій находилъ наиболѣе цѣлесообразнымъ передать это дѣло въ спеціально избранную для его разсмотрѣнія Коммисію.

Прежде всего на голосованіе было поставлено предложеніе о передачѣ обсуждаемаго дѣла въ Коммисію, составившую проектъ наказа. Предложеніе это большинствомъ Членовъ Совѣта было отклонено. Затѣмъ было подвергнуто голосованію предложеніе о передачѣ въ Коммисію личнаго состава и внутренняго распорядка, которое и было принято Совѣтомъ. Вслѣдствіе этого, третье предложеніе было признано не подлежащимъ голосованію. (Стен. отч., сессія II, засѣд. 9, стлб. 242—254).

951. 8. Согласно разъясненіямъ, сдѣланнымъ въ Общемъ Собраніи Государственнаго Совѣта, подъ именемъ поправки разумѣется предложеніе, направленное къ исключенію какой либо статьи законопроекта, къ дополненію его новой статьей или къ точно указанному измѣненію статьи и изложенное въ такой формѣ, что можетъ быть проголосовано и непосредственно внесено въ законопроектъ. (Стен. отч., сессія IV, засѣд. 19, стлб. 1029, 1031).

952. 9. Особыя мнѣнія отдѣльныхъ Членовъ Государственнаго Совѣта, представляющія лишь простое противоположеніе обсуждае-

мому заключенію Коммисіи, не могутъ быть предложены на разсмотрѣніе Государственнаго Совѣта въ видѣ поправокъ, а должно быть предложено на голосованіе одно только заключеніе Коммисіи. (Стен. отч., сессія II, засѣд. 7, стлб. 208, 214 и 229) [1]).

953. 10. При постатейномъ разсмотрѣніи въ Общемъ Собраніи Государственнаго Совѣта законопроекта о приступѣ къ сооруженію Амурской желѣзной дороги распоряженіемъ казны и за ея счетъ, однимъ изъ членовъ Соединенныхъ Коммисій Совѣта (финансовой и временной), въ которыя законопроектъ этотъ былъ переданъ для предварительнаго обсужденія, отъ имени 4 Членовъ Коммисій, оставшихся при особомъ мнѣніи по нѣкоторымъ постановленіямъ проекта, было заявлено, что всѣ эти Члены отъ своего особаго мнѣнія отказываются и просятъ снять съ обсужденія и голосованія соотвѣтствующія ихъ особому мнѣнію поправки (нак.,

---

[1]) Большинство членовъ Коммисіи личнаго состава и внутренняго распорядка, разсмотрѣвъ дѣло о временномъ устраненіи отъ участія въ собраніяхъ Государственнаго Совѣта одного изъ его Членовъ по выборамъ, привлеченнаго къ слѣдствію по обвиненію въ преступленіи, предусмотрѣнномъ ст. 341, ч. 1, уложенія о наказаніяхъ, полагало: временно устранить сего Члена отъ участія въ собраніяхъ Совѣта. По мнѣнію же 2 членовъ этой Коммисіи, надлежало бы означеннаго Члена Государственнаго Совѣта отъ участія въ занятіяхъ Совѣта не устранять.

Передъ постановкою на голосованіе въ Общемъ Собраніи означенныхъ мнѣній Коммисіи, Предсѣдатель Государственнаго Совѣта объяснилъ, что, согласно общему правилу статьи 107 наказа, особое мнѣніе одного или нѣсколькихъ членовъ коммисіи, подобно всякой поправкѣ къ проекту или предложенію (наказъ, ст. 99), ставится на разрѣшеніе Совѣта ранѣе, чѣмъ заключеніе коммисіи (ст. 104). Но къ порядку голосованія вышеприведенныхъ заключенія и особаго мнѣнія Коммисіи означенное правило наказа (ст. 107) не можетъ примѣняться, такъ какъ въ настоящемъ случаѣ особое мнѣніе двухъ членовъ является не поправкою къ заключенію Коммисіи, а полнымъ его противоположеніемъ. Въ виду сего, представляется достаточнымъ высказаться лишь по существу заключенія Коммисіи. При голосованіи, заключеніе Коммисіи было принято большинствомъ 125 Членовъ противъ 23.

Того же порядка при голосованіи заключенія Коммисіи и особаго мнѣнія ея Членовъ держался Государственный Совѣтъ и при разсмотрѣніи другого дѣла, по которому Коммисія личнаго состава и внутренняго распорядка пришла къ заключенію, что выборы Члена Государственнаго Совѣта отъ одного изъ губернскихъ земскихъ собраній (Костромскаго) неправильны и подлежатъ отмѣнѣ, а 3 Члена этой Коммисіи остались при мнѣніи, что для отмѣны выборовъ не представляется достаточныхъ основаній.

ст. 107). Въ виду сего, примѣнительно къ статьѣ 102 наказа, упомянутое особое мнѣніе 4 Членовъ Соединенныхъ Коммисій не было поставлено на голосованіе. (Стен. отч., сессія III, засѣд. 33, стлб. 1570 и 1571).

954. **35. Въ собраніяхъ Государственнаго Совѣта могутъ присутствовать Министры и Главноуправляющіе отдѣльными частями, но участвовать въ голосованіи они имѣютъ право только въ томъ случаѣ, если состоятъ Членами Совѣта.** Участіе Министровъ.

Основные Законы.

955. 121. Министры и Главноуправляющіе отдѣльными частями имѣютъ право участія въ голосованіи въ Государственномъ Совѣтѣ и Государственной Думѣ только въ томъ случаѣ, если они состоятъ Членами сихъ установленій.

Учрежденіе Государственной Думы.

956. 39. Во всѣхъ собраніяхъ Государственной Думы могутъ присутствовать Министры и Главноуправляющіе отдѣльными частями, но участвовать въ голосованіи они имѣютъ право только въ томъ случаѣ, если состоятъ Членами Думы.

Наказъ Государственнаго Совѣта.

957. 43. Министрамъ и Главноуправляющимъ отдѣльными частями и лицамъ, ихъ замѣняющимъ (учр. Гос. Сов., ст. 37), предоставляется присутствовать въ засѣданіяхъ коммисіи и давать всѣ необходимыя свѣдѣнія и разъясненія. Для сего Предсѣдатель Совѣта Министровъ извѣщается о каждомъ засѣданіи коммисіи.

71 *(приведена выше § 909).*

Учрежденіе Совѣта Министровъ.

958. 6. Предсѣдатель Совѣта Министровъ, хотя бы онъ и не завѣдывалъ отдѣльною частью государственнаго управленія, можетъ, на тѣхъ же основаніяхъ, какъ установлено для Министровъ, участвовать по дѣламъ всѣхъ вѣдомствъ въ Государственной Думѣ и *Государственномъ Совѣтѣ* и заступать каждаго изъ главныхъ начальниковъ вѣдомствъ.

Учрежденія Министерствъ.

959. 864. Примѣчаніе 1 (по Прод. 1908 г.). Высочайше повелѣно: впредь до пересмотра и утвержденія въ установленномъ порядкѣ новаго Положенія объ управленіи Морскимъ вѣдомствомъ: 1) предоставить Морскому Министру права Главнаго Начальника флота и морского вѣдомства; 2) . . . 4) Товарищу Министра присутствовать, по предметамъ его вѣдѣнія [1]), въ высшихъ государственныхъ учрежденіяхъ на правахъ Министра.

Прил. (по Прод. 1906 г.) къ ст. 839 (прим.).

960. 4. Начальникъ Генеральнаго Штаба есть Непремѣнный Членъ Совѣта Государственной Обороны [2]). Сверхъ того *при разсмотрѣніи въ высшихъ государственныхъ установленіяхъ* дѣлъ, соприкосновенныхъ съ его кругомъ дѣятельности [3]), Начальникъ Генеральнаго Штаба принимаетъ *участіе съ правомъ голоса* [ср. Учр. Гос. Дум., изд. 1906 г., ст. 39 [4]); Учр. Гос. Сов., изд. 1906 г., ст. 35].

Учрежденіе Канцеляріи Е. И. В. по принятію прошеній.

961. 20. Главноуправляющій Канцеляріею Его Императорскаго Величества присутствуетъ *въ засѣданіяхъ Государственнаго Совѣта* и Государственной Думы, Совѣта Министровъ и Правительствующаго Сената по дѣламъ, внесеннымъ имъ въ сіи установленія, на основаніи статей 18 и 19 [5]).

Разъясненія Министровъ.

962. **36. Государственный Совѣтъ можетъ обращаться къ Министрамъ и Главноуправляющимъ отдѣльными частями за разъясненіями, непосредственно касающи-**

[1]) См. тамъ же, п.п. 2 и 3.

[2]) Совѣтъ Госуд. Обороны Именнымъ указомъ 12 Авг. 1909 г. (собр. узак. 1584) упраздненъ.

[3]) Учр. Мин., прил. къ ст. 839 (прим.): ст. 1, 3, 9.

[4]) Та же статья по изд. 1907 г.

[5]) *Учр. Канц. Прош.*

18. Жалобы на постановленія высшихъ государственныхъ установленій (ст. 9, п. 2) Главноуправляющій Канцеляріею Его Императорскаго Величества повергаетъ на Высочайшее воззрѣніе, испрашивая разрѣшеніе Его Величества или на оставленіе оныхъ безъ послѣдствій, или на внесеніе дѣла въ то высшее установленіе, въ которомъ оно было разрѣшено.

19 *(приведена выше ст. 400).*

мися разсматриваемыхъ имъ дѣлъ. Министры и Главноуправляющіе имѣютъ право отказаться отъ сообщенія Совѣту разъясненій по такимъ предметамъ, кои, по соображеніямъ государственнаго порядка, не подлежатъ оглашенію. Равнымъ образомъ Министры и Главноуправляющіе должны быть выслушаны въ собраніи Государственнаго Совѣта каждый разъ, когда они о томъ заявятъ.

Учрежденіе Государственной Думы.

963. 40. Государственная Дума можетъ обращаться къ Министрамъ и Главноуправляющимъ отдѣльными частями за разъясненіями, непосредственно касающимися разсматриваемыхъ ею дѣлъ. Министры и Главноуправляющіе имѣютъ право отказаться отъ сообщенія Думѣ разъясненій по такимъ предметамъ, кои, по соображеніямъ государственнаго порядка, не подлежатъ оглашенію. Равнымъ образомъ Министры и Главноуправляющіе должны быть выслушаны въ засѣданіяхъ Думы каждый разъ, когда они о томъ заявятъ.

Наказъ Государственнаго Совѣта.

43 *(приведена выше ℒ 957).*

964. 71. . . . . Министрамъ и Главноуправляющимъ отдѣльными частями, а также замѣняющимъ ихъ въ засѣданіи Государственнаго Совѣта Товарищамъ или начальникамъ отдѣльныхъ частей центральнаго управленія (учр. Гос. Сов., ст. 37) слово предоставляется Предсѣдателемъ немедленно по заявленіи о семъ, безъ перерыва, однако, рѣчи говорящаго лица. Равнымъ образомъ слово предоставляется Предсѣдателемъ внѣ очереди, по заявленію подлежащаго Министра или Главноуправляющаго либо замѣняющаго его лица, и тѣмъ должностнымъ лицамъ, которыя назначены имъ, согласно статьѣ 37 учрежденія Государственнаго Совѣта, для предъявленія свѣдѣній по спеціальнымъ предметамъ.

965. 74. Если по окончаніи преній Министръ или Главноуправляющій, либо замѣняющее его въ засѣданіи Государственнаго Совѣта лицо . . . . . заявитъ, на основаніи

статьи 72 сего наказа, о желаніи получить слово, то пренія считаются возобновленными. Однако, по выслушаніи означенныхъ лицъ, Государственный Совѣтъ, по предложенію Предсѣдателя или не менѣе чѣмъ десяти Членовъ, можетъ не допустить продолженія преній. Такое предложеніе разрѣшается Совѣтомъ безъ преній.

Замѣстители Министровъ.

966. 37. Разъясненія сообщаются въ указанномъ предшедшею (36) статьею порядкѣ Министрами и Главноуправляющими отдѣльными частями какъ лично, такъ и черезъ ихъ Товарищей или начальниковъ отдѣльныхъ частей центральнаго управленія. Свѣдѣнія же по спеціальнымъ предметамъ могутъ быть предъявляемы ими при содѣйствіи другихъ должностныхъ лицъ, завѣдывающихъ дѣлами по означеннымъ предметамъ.

Учрежденіе Государственной Думы.

967. 41. Разъясненія сообщаются въ указанномъ предшедшею (40) статьею порядкѣ Министрами и Главноуправляющими отдѣльными частями какъ лично, такъ и черезъ ихъ Товарищей или начальниковъ отдѣльныхъ частей центральнаго управленія. Свѣдѣнія же по спеціальнымъ предметамъ могутъ быть предъявляемы ими при содѣйствіи другихъ должностныхъ лицъ, завѣдывающихъ дѣлами по означеннымъ предметамъ.

Наказъ Государственнаго Совѣта.

Ст. 43, 71 и 74 *(приведены выше §§ 957, 964, 965).*

Учрежденія Министерствъ.

968. 2. Въ отсутствіи Министра, или во время болѣзни его, управленіе ввѣряется Товарищу его въ тѣхъ Министерствахъ, гдѣ сіи званія установлены.

969. 219. Во время отсутствія Министровъ за болѣзнію или по инымъ причинамъ, Товарищи ихъ исполняютъ всѣ ихъ обязан-

ности, занимаютъ во всѣхъ установленіяхъ ихъ мѣста, и не по однимъ дѣламъ, до ихъ вѣдомства касающимся, но по всѣмъ вообще, и имѣютъ равную Министрамъ степень власти и отвѣтственности.

970. 222. Дѣла, въ коихъ Министры по законнымъ причинамъ не могутъ участвовать, поручаются ихъ Товарищамъ. По симъ дѣламъ они вступаютъ во всѣ права и обязанности Министровъ.

971. 226. Примѣчаніе (по Прод. 1906 г.). Опредѣленныя въ статьяхъ 219—224 и 226 права и обязанности Товарищей Министровъ присвоены также Помощнику Министра Императорскаго Двора и Товарищу Оберъ-Прокурора Святѣйшаго Синода.

972. 849[1] (по Прод. 1908 г.). Помощникъ Военнаго Министра подчиняется непосредственно Военному Министру и по его указаніямъ облегчаетъ его труды и замѣщаетъ Военнаго Министра въ тѣхъ засѣданіяхъ высшихъ государственныхъ установленій, въ коихъ самъ Военный Министръ присутствовать не можетъ. Помощникъ Военнаго Министра пользуется правами Начальника Главнаго Управленія Военнаго Министерства и присутствуетъ въ засѣданіяхъ Военнаго Совѣта на правахъ Члена сего Совѣта.

973. 874[1] (по Прод. 1908 г.). Начальнику Главнаго Морского Штаба предоставляются права, присвоенныя существующимъ должностямъ Товарищей Министровъ.

974. 891. Примѣчаніе (по Прод. 1906 г.). Въ тѣхъ случаяхъ, когда Министръ Императорскаго Двора не можетъ, по болѣзни или по другимъ какимъ либо причинамъ, присутствовать въ высшихъ государственныхъ установленіяхъ, вмѣсто него присутствуетъ Управляющій Кабинетомъ Его Императорскаго Величества, на тѣхъ же основаніяхъ, на которыхъ присутствуютъ замѣщающіе прочихъ Министровъ Товарищи ихъ.

Прил. (по Прод. 1906 г.) къ ст. 363 (прим.).

975. 24. Начальникъ Главнаго Управленія [1]), состоя по ввѣренной ему части ближайшимъ помощникомъ Министра Внутреннихъ Дѣлъ, завѣдываетъ сею частью на слѣдующихъ основаніяхъ:

[1]) Гл. Упр. по дѣламъ мѣстнаго хозяйства.

1) замѣняетъ по дѣламъ, относящимся до предметовъ вѣдѣнія Главнаго Управленія, Министра въ высшихъ государственныхъ установленіяхъ на основаніяхъ, для Товарищей Министровъ опредѣленныхъ; 2) . . .

Прил. (по Прод. 1906 г.) къ ст. 618[1].

976. 6. Товарищу Министра Торговли и Промышленности присвоиваются общія права и обязанности, предоставленныя по Учрежденіямъ Министерствъ должности Товарища Министра.

Прил. (по Прод. 1906 г.) къ ст. 619.

977. 15. Товарищи Главноуправляющаго Землеустройствомъ и Земледѣліемъ, сверхъ правъ и обязанностей, по Общему Наказу Министерствамъ принадлежащихъ Товарищамъ Министровъ, завѣдываютъ, подъ руководствомъ Главноуправляющаго, текущими дѣлами Главнаго Управленія и подписываютъ за Главноуправляющаго исходящія по симъ дѣламъ бумаги.

Учрежденіе Канцеляріи Е. И. В. по принятію прошеній.

978. 5. Труды Главноуправляющаго раздѣляетъ, по ближайшему усмотрѣнію Главноуправляющаго, Товарищъ его. Во время отсутствія Главноуправляющаго, по болѣзни или инымъ причинамъ, Товарищъ его исполняетъ всѣ его обязанности.

Сводъ Военныхъ Постановленій.

Кн. I (изд. 3-е).

979. 29. Помощникъ Военнаго Министра подчиняется непосредственно Военному Министру и, по его указаніямъ, облегчаетъ его труды и замѣщаетъ Министра въ тѣхъ засѣданіяхъ высшихъ государственныхъ установленій, въ коихъ самъ Военный Министръ присутствовать не можетъ.

980. 32. Въ случаѣ отсутствія или болѣзни Военнаго Министра, онъ исправляетъ его должность, если не послѣдуетъ особаго Высочайшаго повелѣнія, но не предсѣдательствуетъ въ Военномъ Совѣтѣ, если онъ по чину не старше всѣхъ присутствующихъ Членовъ онаго.

981. 38. Въ засѣданія образуемыхъ Государственнымъ Совѣтомъ Коммисій ни постороннія лица, ни представители печати не допускаются. Постороннія лица.

Ср. ст. 2 приложенія къ ст. 61 (прим.) [*ſſ 1313*].

Учрежденіе Государственной Думы.

982. 42. Въ засѣданія Отдѣловъ и Коммисій (ст. 5) ни постороннія лица, ни представители печати не допускаются.

983. 39. Предсѣдателю Государственнаго Совѣта предоставляется разрѣшать присутствіе въ засѣданіяхъ Общаго его Собранія, кромѣ засѣданій закрытыхъ, постороннимъ лицамъ въ числѣ, не превышающемъ количества отведенныхъ для нихъ мѣстъ, съ соблюденіемъ установленныхъ правилъ. Отъ Предсѣдателя Совѣта зависитъ разрѣшать, съ соблюденіемъ тѣхъ же правилъ, присутствовать въ засѣданіяхъ Общаго его Собранія, кромѣ засѣданій закрытыхъ, представителямъ выходящихъ въ свѣтъ изданій повременной печати въ числѣ, не превышающемъ количества отведенныхъ для нихъ мѣстъ, но не болѣе одного отъ отдѣльнаго изданія. Въ засѣданіяхъ Общаго Собранія Государственнаго Совѣта, кромѣ засѣданій закрытыхъ, имѣютъ право присутствовать Члены Государственной Думы, Сенаторы и особы Дипломатическаго Корпуса. Въ случаѣ нарушенія лицами, допущенными въ засѣданіе, правильности его хода, они удаляются изъ засѣданія по распоряженію Предсѣдателя Совѣта.

Ср. ст. 3—16 приложенія къ ст. 61 (прим.) [*ſſ 1314—1327*].

Учрежденіе Государственной Думы.

984. 43. Предсѣдателю Государственной Думы предоставляется разрѣшать присутствіе въ засѣданіяхъ Общаго ея Собранія, кромѣ

засѣданій закрытыхъ, постороннимъ лицамъ въ числѣ, не превышающемъ количества отведенныхъ для нихъ мѣстъ, съ соблюденіемъ установленныхъ правилъ. Отъ Предсѣдателя Думы зависитъ разрѣшать, съ соблюденіемъ тѣхъ же правилъ, присутствовать въ засѣданіяхъ Общаго ея Собранія, кромѣ засѣданій закрытыхъ, представителямъ выходящихъ въ свѣтъ изданій повременной печати въ числѣ, не превышающемъ количества отведенныхъ для нихъ мѣстъ, но не болѣе одного отъ отдѣльнаго изданія. Въ засѣданіяхъ Общаго Собранія Государственной Думы, кромѣ засѣданій закрытыхъ, имѣютъ право присутствовать *Члены Государственнаго Совѣта*, Сенаторы и особы Дипломатическаго Корпуса. Въ случаѣ нарушенія лицами, допущенными въ засѣданіе, правильности его хода, они удаляются изъ засѣданія по распоряженію Предсѣдателя Думы.

О мѣстахъ для Членовъ Гос. Сов. въ Гос. Думѣ *см. выше* § *616*.

Закрытыя засѣданія.

985. **40. Закрытыя засѣданія Общаго Собранія Государственнаго Совѣта назначаются по постановленію Общаго его Собранія, или по распоряженію Предсѣдателя Совѣта. По распоряженію Предсѣдателя Совѣта, закрытыя засѣданія Общаго его Собранія назначаются и въ томъ случаѣ, когда Министръ или Главноуправляющій отдѣльною частью, предметовъ вѣдомства коихъ касается дѣло, подлежащее разсмотрѣнію Совѣта, заявитъ, что оно, по соображеніямъ государственнаго порядка, не должно подлежать оглашенію.**

Учрежденіе Государственной Думы.

986. 44. Закрытыя засѣданія Общаго Собранія Государственной Думы назначаются по постановленію Общаго ея Собранія или по распоряженію Предсѣдателя Думы. По распоряженію Предсѣдателя Думы закрытыя засѣданія Общаго ея Собранія назначаются и въ томъ случаѣ, когда Министръ или Главноуправляющій отдѣльною частью, предметовъ вѣдомства коихъ касается дѣло, подлежащее разсмотрѣнію Думы, заявятъ, что оно, по соображеніямъ государственнаго порядка, не должно подлежать оглашенію.

Наказъ Государственнаго Совѣта.

987. 59. Засѣданіе Государственнаго Совѣта можетъ быть объявлено закрытымъ (учр. Гос. Сов., ст. 40) для разсмотрѣнія всего дѣла или части онаго.

988. 60. Государственный Совѣтъ приступаетъ къ обсужденію заявленія Членовъ объ объявленіи засѣданія закрытымъ, если оно поддержано не менѣе, чѣмъ десятью Членами. Обсужденіе означеннаго заявленія происходитъ непублично и ограничивается одною рѣчью за и одною противъ него.

989. 61. Въ закрытыхъ засѣданіяхъ Государственнаго Совѣта, изъ состава Государственной Канцеляріи, присутствуютъ Государственный Секретарь и его Товарищъ, а также другіе чины Канцеляріи, по распоряженію Государственнаго Секретаря.

990. 41. Отчеты о всѣхъ засѣданіяхъ Общаго Собранія Государственнаго Совѣта составляются Присяжными Стенографами и, по одобреніи Предсѣдателемъ Совѣта, допускаются къ оглашенію въ печати, кромѣ отчетовъ о закрытыхъ засѣданіяхъ. Отчеты.

Учрежденіе Государственной Думы.

991. 45. Отчеты о всѣхъ засѣданіяхъ Общаго Собранія Государственной Думы составляются Присяжными Стенографами и, по одобреніи Предсѣдателемъ Думы, допускаются къ оглашенію въ печати, кромѣ отчетовъ о закрытыхъ засѣданіяхъ.

Наказъ Государственнаго Совѣта.

992. 128. По каждому засѣданію Государственнаго Совѣта составляются: 1) стенографическій отчетъ и 2) протоколъ.

993. 129. Каждому лицу, принимавшему участіе въ сужденіяхъ Совѣта въ засѣданіи, по коему составленъ стенографическій отчетъ, посылается та часть отчета, въ которой изложены его сужденія. Замѣчанія о несоотвѣтствіи записи сказанному должны быть доставлены въ Государственную Канцелярію не позже часа пополудни Стенографическій отчетъ.

слѣдующаго за разсылкою отчета дня. Затѣмъ, изготовленный Государственною Канцеляріею отчетъ представляется Предсѣдателю. Сомнѣнія по поводу сдѣланныхъ Членами Государственнаго Совѣта замѣчаній разрѣшаются Предсѣдателемъ.

994. 130. Одобренный Предсѣдателемъ отчетъ скрѣпляется Государственнымъ Секретаремъ. Отчеты, за исключеніемъ неподлежащихъ оглашенію въ печати (учр. Гос. Сов., ст. 41 и 42), разсылаются, въ печатныхъ экземплярахъ, Членамъ Государственнаго Совѣта, въ Канцелярію Государственной Думы, Предсѣдателю Совѣта Министровъ, Министрамъ и Главноуправляющимъ отдѣльными частями.

995. 131. Протоколъ составляется однимъ изъ Статсъ-Секретарей
Протоколы. или Помощниковъ Статсъ-Секретаря Государственнаго Совѣта, по назначенію Государственнаго Секретаря.

996. 132. Въ протоколѣ означаются: 1) день засѣданія и время открытія его; 2) лицо, предсѣдательствовавшее въ засѣданіи; 3) предметы, обсуждавшіеся въ засѣданіи съ указаніемъ послѣдовавшихъ по нимъ сужденій, заявленій и способовъ голосованія, и 4) постановленія Совѣта въ дословномъ изложеніи.

997. 133. Упоминаніе въ протоколѣ о происходившихъ въ засѣданіи сужденіяхъ ограничивается поименованіемъ лицъ, говорившихъ по каждому предмету, и указаніемъ, кто изъ нихъ говорилъ *за* и кто *противъ* обсуждавшагося предложенія или проекта.

998. 134. При голосованіи записками въ протоколѣ отмѣчается лишь число лицъ, подавшихъ голосъ *за* и *противъ* предложенія, при поименномъ же голосованіи приводятся имена лицъ, высказавшихся *за* и *противъ* предложенія.

999. 135. Протоколъ по каждому засѣданію изготовляется къ слѣдующему засѣданію и за часъ до открытія онаго выставляется для обозрѣнія его Членами Государственнаго Совѣта.

1000. 136. Заявленія по поводу изложенія протокола предъявляются Предсѣдателю непосредственно или чрезъ Государственнаго Секретаря. Неустраненныя разъясненіями Предсѣдателя заявленія предлагаются на разрѣшеніе Государственнаго Совѣта. Если до закрытія засѣданія не послѣдовало заявленій по протоколу предшествующаго засѣданія, то онъ считается утвержденнымъ.

1001. 137. Утвержденный протоколъ подписывается Предсѣдателемъ и скрѣпляется Государственнымъ Секретаремъ.

Разъясненіе Правительствующаго Сената.

1002. Публикуемые, согласно ст. 45 учр. Гос. Думы съ одобренія Предсѣдателя Думы, стенографическіе отчеты могутъ быть безвозбранно перепечатываемы полностью какъ въ повременныхъ, такъ и въ періодическихъ изданіяхъ печати, но всякое измѣненіе сихъ отчетовъ въ качественномъ или количественномъ отношеніи, для распространенія ихъ съ какою либо цѣлью, если въ ихъ измѣненномъ видѣ окажется преступное содержаніе, предусмотрѣнное закономъ уголовнымъ, должно быть разсматриваемо какъ совершенно самостоятельное и независимое отъ дѣятельности членовъ Государственной Думы преступленіе, за которое виновные въ составленіи сихъ измѣненныхъ отчетовъ, напечатаніи ихъ и распространеніи таковыхъ подлежатъ уголовной отвѣтственности въ установленномъ закономъ порядкѣ. Такіе измѣненные отчеты не могутъ пользоваться иммунитетомъ, обезпеченнымъ отчетамъ, оглашаемымъ согласно правиламъ, установленнымъ въ ст. 45 учр. Гос. Думы (Рѣш. Угол. Касс. Деп. 1907 г. № 25, по дѣлу кр. И. Федорова). Перепечатка отчетовъ.

1003. 42. Изъ отчета о закрытомъ засѣданіи Общаго Собранія Государственнаго Совѣта могутъ подлежать оглашенію въ печати тѣ части, опубликованіе которыхъ сочтетъ возможнымъ либо Предсѣдатель Совѣта, если засѣданіе было объявлено закрытымъ по постановленію Совѣта или по распоряженію его Предсѣдателя, либо Министръ или Главноуправляющій отдѣльною частью, если засѣданіе было объявлено закрытымъ вслѣдствіе ихъ о томъ заявленія. Отчетъ о закрытомъ засѣданіи.

Учрежденіе Государственной Думы.

1004. 46. Изъ отчета о закрытомъ засѣданіи Общаго Собранія Государственной Думы могутъ подлежать оглашенію въ печати тѣ части, опубликованіе которыхъ сочтетъ возможнымъ либо Предсѣ-

датель Думы, если засѣданіе было объявлено закрытымъ по постановленію Думы или по распоряженію ея Предсѣдателя, либо Министръ или Главноуправляющій отдѣльною частью, если засѣданіе было объявлено закрытымъ вслѣдствіе ихъ о томъ заявленія.

1005. Обратное взятіе проектовъ.

45. Законопроектъ, предначертанный по почину Государственнаго Совѣта, можетъ быть взятъ обратно внесшимъ его Министромъ или Главноуправляющимъ отдѣльною частью не иначе, какъ съ согласія на то Совѣта. Законопроектъ, предначертанный по почину Государственной Думы и, по ея одобреніи, поступившій въ Совѣтъ, не можетъ быть взятъ обратно Министромъ или Главноуправляющимъ, внесшимъ такой законопроектъ въ Думу.

Учрежденіе Государственной Думы.

1006.

47. Законопроектъ, внесенный въ Государственную Думу Министромъ или Главноуправляющимъ отдѣльною частью, можетъ быть взятъ имъ обратно, доколѣ законопроектъ не одобренъ Думою. Законопроектъ, предначертанный по почину Думы, можетъ быть взятъ обратно внесшимъ его Министромъ или Главноуправляющимъ не иначе, какъ съ согласія на то Думы. Законопроектъ, предначертанный по почину Государственнаго Совѣта и, по его одобреніи, поступившій въ Думу, не можетъ быть взятъ обратно Министромъ или Главноуправляющимъ, внесшимъ такой законопроектъ въ Совѣтъ.

1007. Большинство голосовъ.

46. Постановленіемъ Государственнаго Совѣта по разсмотрѣннымъ имъ дѣламъ почитается мнѣніе, принятое въ Общемъ его Собраніи большинствомъ голосовъ. Въ случаѣ раздѣленія голосовъ поровну, производится новое голосованіе. Если и затѣмъ не получится большинства голосовъ, то голосъ Предсѣдателя Совѣта даетъ перевѣсъ. Постановленіе Совѣта объ отмѣнѣ выборовъ въ Члены Совѣта, по неправиль-

ности этихъ выборовъ, получаетъ силу въ томъ случаѣ, если принято большинствомъ двухъ третей наличныхъ Членовъ Совѣта.

Учрежденіе Государственной Думы.

1008. 48. Постановленіемъ Государственной Думы по разсмотрѣннымъ ею дѣламъ почитается мнѣніе, принятое въ Общемъ ея Собраніи большинствомъ голосовъ. Въ случаѣ раздѣленія голосовъ поровну, производится новое голосованіе. Если и затѣмъ не получится большинства голосовъ, то голосъ Предсѣдателя Думы даетъ перевѣсъ. Постановленіе Думы объ отмѣнѣ выборовъ въ Думу, по неправильности ихъ, получаетъ силу въ томъ случаѣ, если принято большинствомъ двухъ третей наличныхъ Членовъ Думы.

Наказъ Государственнаго Совѣта.

1009. 117. Каждый вопросъ, подлежащій разрѣшенію Государственнаго Совѣта, ставится Предсѣдателемъ на голосованіе. Голосованіе.

1010. 118. Предсѣдатель ставитъ подлежащій голосованію вопросъ такимъ образомъ, чтобы отвѣтъ на него заключался въ простомъ «да» или «нѣтъ».

1011. 119. По поводу поставленнаго на голосованіе вопроса можетъ быть сдѣлано заявленіе о раздѣленіи его на нѣсколько отдѣльныхъ вопросовъ. Такое заявленіе разрѣшается Совѣтомъ, но пренія по нему ограничиваются одною рѣчью за и одною противъ него.

1012. 120. Непосредственно передъ голосованіемъ Предсѣдателемъ провозглашается поставленный вопросъ.

1013. 121. Въ голосованіи должно участвовать не меньшее число Членовъ Государственнаго Совѣта, чѣмъ сколько требуется для законнаго состава засѣданія.

1014. 122. Въ голосованіи участвуютъ только присутствующіе въ засѣданіи Члены Государственнаго Совѣта. Подача голоса однимъ Членомъ Совѣта за другого, по его уполномочію, не допускается.

1015. 123. Для производства голосованія Предсѣдатель предлагаетъ подающимъ голосъ за отрицательное рѣшеніе поставленнаго вопроса встать. Предсѣдатель можетъ произвести повѣрку такого голосованія, предлагая встать высказывающимся за утвердительное рѣшеніе поставленнаго вопроса.

1016. 124. Если обратная повѣрка не дастъ достаточно опредѣленныхъ указаній относительно раздѣленія голосовъ и въ случаяхъ, когда Предсѣдатель не признаетъ возможнымъ примѣнить способъ голосованія, указанный въ предшедшей (123) статьѣ, голосованіе производится посредствомъ подачи Членами Государственнаго Совѣта записокъ, съ означеніемъ на нихъ «да» или «нѣтъ». Записки эти, въ присутствіи нѣсколькихъ Членовъ Государственнаго Совѣта, подсчитываются чинами Государственной Канцеляріи, подъ наблюденіемъ Государственнаго Секретаря.

1017. 125. Членамъ Государственнаго Совѣта предоставляется до приступа къ голосованію заявлять Предсѣдателю о производствѣ поименнаго по разсматриваемому вопросу голосованія. Если такое заявленіе поддерживается не менѣе чѣмъ тридцатью Членами Совѣта, то оно предлагается на разрѣшеніе Совѣта безъ преній.

Поименное голосованіе.

1018. 126. Поименное голосованіе состоитъ въ прочтеніи списка всѣхъ присутствующихъ въ засѣданіи Членовъ Государственнаго Совѣта, при чемъ каждый, послѣ произнесенія его имени, даетъ свой отвѣтъ съ мѣста.

1019. 127. Результатъ каждаго голосованія объявляется въ засѣданіи Предсѣдателемъ или, по его распоряженію, Государственнымъ Секретаремъ.

Изъ дѣятельности Государственнаго Совѣта.

1020. 1. При повѣркѣ полномочій одного Члена Государственнаго Совѣта по подсчетѣ голосовъ Предсѣдатель объявилъ, что «на вопросъ, подлежатъ ли отмѣнѣ выборы, отвѣтили «да»—93 и «нѣтъ»—47 голосовъ. При этомъ выходитъ, что $^2/_3$ наличнаго состава составляли бы $93^1/_3$, значитъ выборы не отмѣнены, а оставлены въ силѣ. Въ виду этого Члена Государственнаго Совѣта слѣдуетъ признать имѣющимъ надлежащія полномочія». (Стен. отч., сессія II, засѣд. 7, стлб. 230).

1021. 2. При обсужденіи законопроекта о порядкѣ завѣдыванія храмомъ Воскресенія Христова въ С.-Петербургѣ, послѣ двукратнаго голосованія вставаніемъ вопроса о передачѣ отдѣла V на предварительное соображеніе въ коммисію, произведено было голосованіе подачей *записокъ*, причемъ голоса раздѣлились поровну, 79 и 79. Предсѣдатель объявилъ, что имъ поданъ голосъ противъ передачи этого дѣла въ коммисію и что такимъ образомъ вопросъ о передачѣ слѣдуетъ считать отклоненнымъ. (Стен. отч., сессія III, засѣд. 17, стлб. 558).

1022. 47. Законопроекты, поступившіе въ Государственную Думу и ею одобренные, передаются въ Государственный Совѣтъ. Законопроекты, предначертанные по почину Государственнаго Совѣта и имъ одобренные, поступаютъ въ Государственную Думу. Одобреніе законопроекта.

Основные Законы.

1023. 110. Законодательныя предположенія разсматриваются въ Государственной Думѣ и, по одобреніи ею, поступаютъ въ Государственный Совѣтъ. Законодательныя предположенія, предначертанныя по почину Государственнаго Совѣта, разсматриваются въ Совѣтѣ, и, по одобреніи имъ, поступаютъ въ Думу.

Учрежденіе Государственной Думы.

1024. 49. Законопроекты, поступившіе въ Государственную Думу и ею одобренные, передаются въ Государственный Совѣтъ. Законопроекты, предначертанные по почину Государственнаго Совѣта и имъ одобренные, поступаютъ въ Государственную Думу.

1025. 48. Законопроекты, не принятые Государственнымъ Совѣтомъ или Государственною Думою, признаются отклоненными. Отклоненіе законопроекта.

Основные Законы.

1026. 111. Законопроекты, не принятые Государственнымъ Совѣтомъ или Государственною Думою, признаются отклоненными.

Учрежденіе Государственной Думы.

1027. 50. Законопроекты, не принятые Государственною Думою или Государственнымъ Совѣтомъ, признаются отклоненными.

Изъ дѣятельности Государственнаго Совѣта.

1028. При разсмотрѣніи въ Государственномъ Совѣтѣ предначертаннаго по почину Государственной Думы законопроекта, принятаго послѣднею съ нарушеніемъ установленныхъ учрежденіемъ Государственной Думы правилъ, законопроектъ сей отклоненъ былъ въ полномъ его составѣ. (Стен. отч., сессія II, засѣд. 11, стлб. 345, 346 и 360) [1]).

---

[1]) Обстоятельства дѣла изложены Министромъ Юстиціи въ его рѣчи слѣдующимъ образомъ: Государственная Дума приняла и направила законопроектъ (объ отмѣнѣ Высочайше утвержденнаго, 19 Августа 1906 г., положенія совѣта Министровъ объ учрежденіи военно-полевыхъ судовъ), не выполнивъ требованій, содержащихся въ ст. 56 и 57 Учр. Гос. Думы. Изъ смысла постановленій этихъ статей несомнѣнно явствуетъ, что Государственная Дума можетъ приступить къ обсужденію законопроекта по своей иниціативѣ и направить его затѣмъ, въ случаѣ одобренія, въ Государственный Совѣтъ лишь при соблюденіи двухъ условій: 1) отказа принять на себя составленіе законопроекта со стороны Министровъ, заблаговременно извѣщенныхъ о днѣ слушанія заявленія объ измѣненіи или изданіи новаго закона и не позже, какъ за мѣсяцъ, освѣдомленныхъ относительно существа самаго заявленія и представленныхъ къ нему приложеній, и 2) выработки законопроекта думской Коммисіей, приступающей къ этой работѣ по полученіи отъ Министровъ отказа. Между тѣмъ, по настоящему дѣлу подлежащимъ Министрамъ 17 Марта было препровождено заявленіе 44 Членовъ Государственной Думы только объ отмѣнѣ временнаго закона о военно-полевыхъ судахъ, безъ какого либо иного законодательнаго постановленія; предположенія о передачѣ въ общія судебныя мѣста дѣлъ, разсмотрѣнныхъ военно-полевыми судами, въ этомъ заявленіи не содержится. Вмѣстѣ съ тѣмъ Министры были увѣдомлены, что указанное заявленіе «имѣетъ быть назначено къ слушанію 17 Апрѣля». Затѣмъ особаго извѣщенія о томъ, что настоящее дѣло будетъ заслушано Думою 17 Апрѣля, не послѣдовало, при чемъ заключеніе Думской Коммисіи, въ которомъ она полагала кромѣ отмѣны военно-полевыхъ судовъ постановить о передачѣ въ гражданскіе суды дѣлъ, рѣшенныхъ военно-полевыми судами, Министрамъ сообщено не было. Даже въ повѣстку о предметахъ занятій Государственной Думы 17 Апрѣля заявленіе объ отмѣнѣ военно-полевыхъ судовъ включено не было. Тѣмъ не менѣе настоящее дѣло было заслушано Государственною Думою 17 Апрѣля, въ отсутствіи Министровъ, которые, зная по повѣсткѣ, что заявленіе объ отмѣнѣ военно-полевыхъ судовъ къ слушанію не назначено, въ засѣданіе не прибыли и потому не могли заявить Думѣ о своемъ согласіи или несогласіи принять на

1029. **49.** Въ тѣхъ случаяхъ, когда Государственный Совѣтъ, не отклоняя одобреннаго Государственною Думою законопроекта, признаетъ необходимымъ внести въ него измѣненія, дѣло, для новаго его разсмотрѣнія, можетъ быть, по постановленію Совѣта, либо возвращено въ Думу, либо передано въ особую Коммисію, образуемую изъ равнаго числа Членовъ отъ Государственнаго Совѣта и Государственной Думы, по выбору Думы и Совѣта, по принадлежности. Въ Коммисіи предсѣдательствуетъ одинъ изъ ея членовъ, по выбору самой Коммисіи. Изъ Коммисіи дѣло, съ ея заключеніемъ, вносится въ Государственную Думу и получаетъ дальнѣйшее движеніе въ установленномъ порядкѣ. Возвращеніе въ Г. Думу. Особыя коммисіи.

Учрежденіе Государственной Думы.

1030. 51. Въ тѣхъ случаяхъ, когда Государственная Дума, не отклоняя предначертаннаго по почину Государственнаго Совѣта и имъ одобреннаго законопроекта, признаетъ необходимымъ внести въ

себя выработку законопроекта, который былъ, однако, одобренъ Думою даже безъ обращенія въ Коммисію, чего требуетъ ст. 57 Учрежденія Государственной Думы. Изъ всего изложеннаго явствуетъ, что ст. 56 и 57 Учрежденія Государственной Думы по настоящему дѣлу въ Государственной Думѣ соблюдены не были, а при такихъ условіяхъ самый законопроектъ, направленный въ Государственный Совѣтъ, не можетъ почитаться, съ формальной точки зрѣнія, отвѣчающимъ понятію законопроекта, подлежащаго, по одобреніи Думою, передачѣ по ст. 49 Учр. Гос. Думы въ Государственный Совѣтъ. Но если таково юридическое значеніе настоящаго проекта, поступившаго въ Государственный Совѣтъ изъ Государственной Думы, то возникаетъ въ высшей степени существенный и важный вопросъ о томъ, подлежитъ ли этотъ проектъ разсмотрѣнію Государственнаго Совѣта или, въ виду указанныхъ формальныхъ нарушеній, онъ долженъ быть оставленъ безъ разсмотрѣнія.

Послѣ преній, касавшихся какъ формальнаго вопроса, такъ и содержанія проекта по существу, Предсѣдатель, руководствуясь содержаніемъ высказанныхъ сужденій, а также ст. 92 Наказа, поставилъ на баллотировку вопросъ: подлежитъ ли принятію весь законопроектъ, одобренный Думою. Государственнымъ Совѣтомъ законопроектъ, одобренный Думою, отклоненъ.

него измѣненія, дѣло, для новаго его разсмотрѣнія, можетъ быть, по постановленію Думы, либо возвращено въ Государственный Совѣтъ, либо передано въ особую Коммисію, образуемую изъ равнаго числа Членовъ отъ Государственнаго Совѣта и Государственной Думы по выбору Совѣта и Думы, по принадлежности. Въ Коммисіи предсѣдательствуетъ одинъ изъ ея членовъ, по выбору самой Коммисіи. Изъ Коммисіи дѣло, съ ея заключеніемъ, вносится въ Государственный Совѣтъ и получаетъ дальнѣйшее движеніе въ установленномъ порядкѣ.

Правила о порядкѣ разсмотрѣнія государственной росписи.

Ст. 12 (о передачѣ въ особую коммисію разномыслій относительно размѣровъ включенныхъ въ роспись кредитовъ) *см. ниже ſ 1079.*

Наказъ Государственнаго Совѣта.

1031. Согласительныя коммисіи.

53. Въ случаѣ образованія, по постановленію Государственнаго Совѣта, предусмотрѣнной статьею 49 учрежденія Государственнаго Совѣта согласительной коммисіи, число подлежащихъ избранію отъ Государственнаго Совѣта Членовъ этой коммисіи опредѣляется Совѣтомъ. При образованіи же согласительной коммисіи по постановленію Государственной Думы (учр. Гос. Думы, ст. 51), Совѣтъ избираетъ изъ своей среды такое число Членовъ этой коммисіи, какое будетъ избрано Думою изъ ея среды.

1032. 54. Подлежащіе избранію отъ Государственнаго Совѣта Члены согласительной коммисіи (ст. 53) избираются Общимъ Собраніемъ Совѣта посредствомъ записокъ, на которыхъ каждый Членъ Совѣта пишетъ фамиліи столькихъ лицъ, сколько подлежитъ избранію въ означенную коммисію Членовъ отъ Государственнаго Совѣта. Избранными считаются лица, получившія безусловное большинство голосовъ. Если число лицъ, получившихъ такое большинство голосовъ, менѣе подлежащаго избранію въ коммисію числа Членовъ Государственнаго Совѣта, то производятся дополнительные выборы недостающаго числа Членовъ, причемъ избранными считаются лица, получившія хотя бы и относительное большинство голосовъ.

Изъ дѣятельности Государственнаго Совѣта.

1033. 1. Законопроектъ, возвращенный въ Государственную Думу на

основаніи ст. 49 Учр. Гос. Сов. и принятый Думой въ редакціи Совѣта, по постановленію Общаго Собранія вторичному разсмотрѣнію Гос. Сов. не подвергался; равно и отдѣльныя части законопроекта, возвращеннаго въ Думу, вслѣдствіе измѣненій, сдѣланныхъ Совѣтомъ въ первоначальномъ проектѣ, и разсматриваемаго вторично въ Совѣтѣ, не подвергались обсужденію, если по нимъ между Совѣтомъ и Думою не произошло разногласія. (Стен. отч., сессія IV, засѣд. 31, стлб. 1767; засѣд. 29, стлб. 1605; засѣд. 30, стлб. 1741).

1034. 2. Незначительное дополненіе заголовка поступившаго изъ Гос. Думы законопроекта [1]) не должно считаться измѣненіемъ проекта, влекущимъ за собою возвращеніе его въ Гос. Думу (Стен. отч., сессія III, засѣд. 41, стлб. 2084, 2085).

Утвержденіе законопроектовъ.

1035. **50. Законопроекты, поступившіе въ Государственную Думу и одобренные какъ ею, такъ и Государственнымъ Совѣтомъ, равно какъ законопроекты, предначертанные по почину Государственнаго Совѣта и одобренные какъ имъ, такъ и Государственною Думою, представляются Императорскому Величеству.**

Основные Законы.

1036. 113. Законопроекты, поступившіе въ Государственную Думу и одобренные какъ ею, такъ и Государственнымъ Совѣтомъ, равно какъ законопроекты, предначертанные по почину Государственнаго Совѣта и одобренные какъ имъ, такъ и Государственною Думою, представляются Государю Императору Предсѣдателемъ Государственнаго Совѣта.

Учрежденіе Государственной Думы.

1037. 52. Законопроекты, поступившіе въ Государственную Думу и одобренные какъ ею, такъ и Государственнымъ Совѣтомъ, равно какъ законопроекты, предначертанные по почину Государственнаго Совѣта и одобренные какъ имъ, такъ и Государственною

[1]) Въ заглавіи «объ отпускѣ средствъ, необходимыхъ на пополненіе запасовъ и матеріальной части и на постройку для нихъ помѣщеній», послѣ словъ «объ отпускѣ» включено было указаніе «Военному Министру».

Думою, представляются Императорскому Величеству Предсѣдателемъ Государственнаго Совѣта.

Изъ дѣятельности Государственнаго Совѣта.

Оставленіе проектовъ безъ разсмотрѣнія.

1038. Поступившіе изъ Государственной Думы перваго созыва законопроектъ объ отмѣнѣ смертной казни и изъ Государственной Думы второго созыва различные законопроекты, не законченные въ Государственномъ Совѣтѣ разсмотрѣніемъ вслѣдствіе состоявшагося роспуска Думы перваго и второго созыва, впослѣдствіи, при возобновленіи занятій Государственнаго Совѣта, оставлены были безъ разсмотрѣнія по существу. При этомъ Государственнымъ Совѣтомъ вопросъ разрѣшался лишь относительно данныхъ точно поименованныхъ законопроектовъ; въ обсужденіе же общаго вопроса о дальнѣйшемъ направленіи законопроектовъ, не законченныхъ разсмотрѣніемъ за роспускомъ Государственной Думы, Государственный Совѣтъ не входилъ. (Стен. отч., сессія II, засѣд. 6, стлб. 141 и 173; сессія III, засѣд. 6, стлб. 102—109) [1]).

---

[1]) а) Лѣтомъ въ Іюнѣ мѣсяцѣ 1906 г. (въ концѣ *первой* сессіи) изъ Государственной Думы поступилъ на разсмотрѣніе Государственнаго Совѣта законопроектъ, возбужденный по почину Государственной Думы, объ отмѣнѣ въ Россіи смертной казни. Для разсмотрѣнія этого проекта Государственный Совѣтъ образовалъ особую Коммисію. Эта Коммисія немедленно же приступила къ исполненію своихъ обязанностей, но до завершенія ея трудовъ послѣдовалъ указъ о роспускѣ Думы, а вслѣдъ за тѣмъ и указъ о пріостановленіи занятій Государственнаго Совѣта впредь до 20 Февраля 1907 года. Вмѣстѣ съ тѣмъ, конечно, должны были прерваться и занятія Коммисіи.

Затѣмъ, когда 20 Февраля 1907 года открылись засѣданія вновь созванной Государственной Думы и Государственнаго Совѣта, то Коммисія въ прежнемъ ея составѣ обратилась вновь къ исполненію своихъ обязанностей и признала прежде всего необходимымъ остановиться на вопросѣ дѣлопроизводственномъ, т. е. на вопросѣ о томъ, можетъ ли Коммисія Государственнаго Совѣта продолжать обсуждать дѣло, которое возникло по почину первой, уже распущенной, Государственной Думы, и можно ли продолжать обсужденіе въ такое время, когда собралась вторая Государственная Дума, не принимавшая участія въ составленіи этого законопроекта. По обсужденіи этого вопроса Коммисія признала, что она не можетъ болѣе разсматривать этого законопроекта, и полагала предложить Государственному Совѣту отнестись къ этому дѣлу точно такъ же.

Государственный Совѣтъ постановилъ: «признать, что при настоящемъ положеніи дѣла предначертанный по почину Государственной Думы прежняго состава законопроектъ объ отмѣнѣ смертной казни не подлежитъ разсмотрѣнію Государственнаго Совѣта по существу, и посему образованную 28 Іюня 1906 г.

1039. **51. Законопроекты, предначертанные по почину Государственнаго Совѣта или Государственной Думы и не удостоившіеся Высочайшаго утвержденія, не** Возобновленіе законопроектовъ.

для предварительнаго соображенія означеннаго законопроекта Коммисію, избранную Государственнымъ Совѣтомъ изъ своей среды, закрыть». (Стен. отч., сессія II, засѣд. 6, стлб. 141—143, 173).

б) Изъ Государственной Думы перваго созыва былъ внесенъ въ Государственный Совѣтъ возникшій, по почину этой Думы, законопроектъ объ отмѣнѣ смертной казни, который не былъ, однако, оконченъ разсмотрѣніемъ въ Государственномъ Совѣтѣ до послѣдовавшаго лѣтомъ 1906 года роспуска Государственной Думы, и когда въ Февралѣ 1907 года возобновились занятія Государственнаго Совѣта и вторично созванной Государственной Думы, то особо избранная Коммисія, которой было поручено обсужденіе этого законопроекта, остановилась на вопросѣ о дальнѣйшемъ его направленіи. Коммисія прежде всего установила, что *въ дѣйствующемъ законодательствѣ*, которое опредѣляетъ устройство и порядокъ дѣятельности Государственной Думы и преобразованнаго Государственнаго Совѣта, *не содержится прямого категорическаго правила для разрѣшенія этого вопроса*. Засимъ, ограничивъ предѣлы его обсужденія тѣми рамками, которыя были поставлены обстоятельствами, при которыхъ онъ возникъ, Коммисія остановилась на принципіальномъ вопросѣ о томъ, какъ быть съ законопроектами, которые возбуждены по почину Государственной Думы и поступили въ Государственный Совѣтъ, но не окончены разсмотрѣніемъ за роспускомъ Государственной Думы, на основаніи 105 ст. Основныхъ Государственныхъ Законовъ, до истеченія пятилѣтняго срока полномочій ея Членовъ. При разрѣшеніи этого вопроса, въ указанныхъ предѣлахъ, Коммисія руководствовалась главнымъ образомъ слѣдующими двумя соображеніями. Прежде всего соображеніемъ о томъ, что дальнѣйшимъ разсмотрѣніемъ въ Государственномъ Совѣтѣ подобнаго законопроекта, а затѣмъ и утвержденіемъ его *создавалась бы возможность проведенія въ жизнь такого закона, который не только не соотвѣтствуетъ мнѣнію и желанію большинства народныхъ представителей, засѣдающихъ въ Думѣ во время изданія этого закона, но находится, быть можетъ, въ полномъ противорѣчіи съ ихъ воззрѣніями*, и что такой порядокъ явился бы прямымъ нарушеніемъ статьи 86 Основныхъ Законовъ, статьи 62 учрежденія Государственнаго Совѣта и статьи 52 учрежденія Государственной Думы. Затѣмъ, второе соображеніе, которымъ руководствовалась Коммисія при обсужденіи этого вопроса, сводилось къ тому, что при дальнѣйшемъ разсмотрѣніи подобнаго рода дѣлъ въ Государственномъ Совѣтѣ *оказалось бы совершенно невозможнымъ прибѣгнуть къ образованію согласительной коммисіи* на основаніи ст. 49 учр. Гос. Сов. въ томъ случаѣ, если бы Государственный Совѣтъ не призналъ возможнымъ принять законопроектъ, одобренный Государственной Думой, въ томъ видѣ, въ которомъ онъ былъ ему переданъ. Это было бы невозможно потому, что пришлось бы образовывать

могутъ быть внесены на законодательное разсмотрѣніе въ теченіе той же сессіи. Законопроекты, предначер-

---

согласительную коммисію и производить выборы ея членовъ въ Государственной Думѣ изъ среды лицъ, совершенно незнакомыхъ съ законопроектомъ. Исходя изъ этихъ двухъ основныхъ положеній, упомянутая Коммисія признала, что предначертанный по почину Государственной Думы прежняго состава законопроектъ объ отмѣнѣ смертной казни не подлежитъ разсмотрѣнію Государственнаго Совѣта по существу, и это заключеніе Коммисіи было утверждено голосованіемъ Государственнаго Совѣта, большинствомъ 128 голосовъ противъ 7. Такимъ образомъ, мы уже имѣемъ одинъ прецедентъ въ дѣятельности преобразованнаго Государственнаго Совѣта, который конечно долженъ быть принятъ къ руководству при разрѣшеніи возникающаго въ настоящее время вопроса—о дальнѣйшемъ направленіи дѣлъ, поступившихъ въ Государственный Совѣтъ изъ Государственной Думы второго созыва, но неоконченныхъ разсмотрѣніемъ въ Совѣтѣ.

Нынѣ, на разсмотрѣніи Государственнаго Совѣта находится 18 законопроектовъ, которые переданы изъ Государственной Думы *второго* созыва, равнымъ образомъ распущенной на основаніи 105 статьи Основныхъ Законовъ. При этомъ все различіе между вопросомъ о дальнѣйшемъ направленіи этихъ 18 законопроектовъ и тѣмъ, о которомъ упомянуто выше, сводится къ слѣдующему: во первыхъ, тамъ вопросъ касался одного законопроекта, а тутъ—18-ти, и во вторыхъ, тотъ законопроектъ возникъ по почину Государственной Думы, а послѣдніе 18 были внесены Правительствомъ. Но тѣ соображенія, которыми руководствовались Коммисія для предварительнаго обсужденія законопроекта объ отмѣнѣ смертной казни при разрѣшеніи вопроса о дальнѣйшемъ его направленіи, вполнѣ примѣнимы и къ нынѣ возникающему вопросу, такъ какъ, конечно, ни число законопроектовъ, ни то обстоятельство, возникли ли они по почину Государственной Думы, или по иниціативѣ Правительства, не мѣняютъ ни этихъ соображеній, ни того вывода, къ которому пришла эта Коммисія и который былъ одобренъ Государственнымъ Совѣтомъ. Приходя къ такому заключенію, Коммисія законодательныхъ предположеній полагала, однако, что благоразумная осмотрительность требуетъ *не загромождать теоретическими положеніями такихъ сторонъ обсуждаемаго вопроса, которыя еще недостаточно освѣщены практическими потребностями дѣла.* Съ этой точки зрѣнія Коммисія прежде всего признала необходимымъ ограничить сужденія свои предѣлами поставленной ей задачи и, въ соотвѣтствіе съ этимъ, разсмотрѣть только вопросъ о томъ, какое направленіе должно быть дано неразрѣшеннымъ Государственнымъ Совѣтомъ законопроектамъ, которые поступили въ Совѣтъ изъ Государственной Думы, распущенной на основаніи ст. 105 Основныхъ Законовъ. Такимъ образомъ сужденія Коммисіи не касались ни общаго вопроса о дальнѣйшемъ направленіи законопроектовъ, переданныхъ изъ Государственной Думы въ Государственный Совѣтъ и не разрѣшенныхъ послѣднимъ до прекращенія занятій

танные по почину Государственнаго Совѣта или Государственной Думы и отклоненные однимъ изъ сихъ установленій, могутъ быть вносимы на законо-

Государственной Думы, ни частныхъ случаевъ, когда въ Совѣтѣ остаются неразрѣшенными дѣла ко времени перерыва занятій Думы въ теченіе ея сессіи, или ко времени окончанія ежегодной ея сессіи, или даже ко времени окончанія цѣлаго законодательнаго періода, т. е. истеченія пятилѣтняго срока полномочій ея Членовъ.

Поэтому, *признавая вообще наиболѣе правильнымъ то положеніе, согласно которому, въ случаѣ роспуска нижней палаты до истеченія срока полномочій ея членовъ, законопроекты, принятые ею, но неоконченные обсужденіемъ до времени ея роспуска въ верхней палатѣ, по возобновленіи ея занятій не подлежатъ въ ней разсмотрѣнію по существу,—Коммисія* и въ этихъ предѣлахъ *затруднилась выставить приведенное начало, какъ общее и неизмѣнное основаніе* для разрѣшенія порученнаго ей вопроса въ отношеніи всякихъ вообще дѣлъ, которыя могли бы оказаться не оконченными въ Государственномъ Совѣтѣ послѣ роспуска Государственной Думы, *и нашла болѣе цѣлесообразнымъ обсудить, насколько это положеніе примѣнимо къ тѣмъ дѣламъ, которыя нынѣ находятся на разсмотрѣніи Государственнаго Совѣта.* Съ этой точки зрѣнія Коммисія разсмотрѣла всѣ эти дѣла и подраздѣлила ихъ на три категоріи: къ первой относятся законопроекты, касающіеся, собственно говоря, канцеляріи Государственной Думы, а именно законопроектъ объ измѣненіи правилъ о порядкѣ назначенія и увольненія служащихъ въ канцеляріи Государственной Думы и состоящихъ при ней лицъ, а равно о прохожденіи ими службы, и законопроектъ объ установленіи штата канцеляріи Государственной Думы. Само собою разумѣется, что къ этимъ двумъ дѣламъ вполнѣ примѣнимо указанное общее положеніе и что дальнѣйшее ихъ разсмотрѣніе въ Государственномъ Совѣтѣ представлялось бы неудобнымъ и нежелательнымъ. Ко второму разряду Коммисія отнесла дѣла, которыя были внесены въ Думу на основаніи статьи 87 Основныхъ Законовъ, и въ отношеніи этихъ дѣлъ нашла, что хотя они и представляютъ нѣкоторыя довольно существенныя особенности, но къ нимъ примѣнимо еще болѣе, чѣмъ ко всѣмъ другимъ законопроектамъ, то положеніе, которое она признала наиболѣе правильнымъ. И дѣйствительно, особенность эта заключается въ томъ, что когда вносится законопроектъ на основаніи ст. 87 Основныхъ Законовъ, то законодательная мѣра, соотвѣтствующая проекту, уже дѣйствуетъ въ качествѣ временной, впредь до отклоненія ея Государственною Думою или Государственнымъ Совѣтомъ, или до закрѣпленія ея въ качествѣ закона постояннаго въ общеустановленномъ порядкѣ. Но особенность эта нисколько не измѣняетъ способа разсмотрѣнія этихъ дѣлъ: въ Государственную Думу вносится все таки законопроектъ, соотвѣтствующій этой мѣрѣ, и этотъ законопроектъ, конечно, долженъ обсуждаться совершенно въ томъ же порядкѣ и на тѣхъ же основаніяхъ,

дательное разсмотрѣніе въ теченіе той же сессіи, если послѣдуетъ Высочайшее на то повелѣніе.

Основные Законы.

1040. 112. Законопроекты, предначертанные по почину Государственнаго Совѣта или Государственной Думы и не удостоившіеся Вы-

---

какъ обсуждается каждый законопроектъ. Но, мало того, къ этимъ дѣламъ соображенія Коммисіи примѣнимы сугубо еще и потому, что они касаются, по точному смыслу ст. 87 Основныхъ Законовъ, мѣръ, примѣняемыхъ въ обстоятельствахъ чрезвычайныхъ, т. е. обстоятельствахъ, которыя по самому своему существу временны и преходящи. Такъ какъ въ вопросѣ о наличности такихъ обстоятельствъ различныя точки зрѣнія особенно возможны и допустимы, то Государственному Совѣту нужно проявить въ отношеніи такихъ дѣлъ сугубую осторожность и не принимать ихъ къ своему разсмотрѣнію, пока по нимъ не выскажется вновь избранная Государственная Дума, которая можетъ держаться въ отношеніи къ нимъ иныхъ воззрѣній, чѣмъ ея предшественница. Наконецъ, къ третьему разряду Коммисія отнесла всѣ дѣла о кредитахъ, въ количествѣ 14. Изъ нихъ 12 касаются кредитовъ на текущій годъ, а 2 касаются кредитовъ на текущій годъ и на будущій. Ко всѣмъ этимъ дѣламъ Коммисія сочла также возможнымъ примѣнить то положеніе, которымъ она руководствовалась по отношенію къ другимъ дѣламъ, и полагала, что испрошеніе всѣхъ этихъ ассигнованій въ настоящее время законодательнымъ порядкомъ представлялось бы нецѣлесообразнымъ. Бюджетъ на текущій годъ не былъ утвержденъ въ установленномъ порядкѣ, нормальныя условія разрѣшенія денежныхъ ассигнованій нарушены, и весь расходъ на 1907 г. исполняется на основаніи ст. 116 Основныхъ Законовъ, въ силу которой дѣйствуетъ такъ называемое начало ежемѣсячныхъ ассигновокъ въ предѣлахъ бюджета минувшаго 1906 г. Такимъ образомъ, едва ли было бы цѣлесообразнымъ, когда весь расходъ государственнаго казначейства, превышающій 2 милліарда рублей, успѣлъ уже почти совершиться въ порядкѣ, указанномъ въ ст. 116 Основныхъ Законовъ,—направлять въ законодательномъ порядкѣ и представлять на Высочайшее утвержденіе тѣ незначительные кредиты, которые испрашиваются этими 14 законопроектами. Что касается тѣхъ 2-хъ законопроектовъ, которыми испрашиваются кредиты и на будущій 1908 г., то это, конечно, такого рода ходатайства, которыя должны быть внесены въ Государственную Думу и получить движеніе въ общемъ законодательномъ порядкѣ.

Государственный Совѣтъ постановилъ: 1) оставить безъ разсмотрѣнія по существу одобренные Государственною Думою законопроекты объ измѣненіи правилъ о порядкѣ назначенія и увольненія служащихъ и состоящихъ въ канцеляріи Государственной Думы лицъ, а равно и прохожденія ими службы и объ установленіи штата канцеляріи Государственной Думы; 2) оставить безъ разсмотрѣнія по существу одобренные Государственною Думою и внесенные въ нее, на основаніи ст. 87 Основныхъ Законовъ, законопроекты объ отмѣнѣ

сочайшаго утвержденія, не могутъ быть внесены на законодательное разсмотрѣніе въ теченіе той же сессіи. Законопроекты, предначертанные по почину Государственнаго Совѣта или Государственной Думы и отклоненные однимъ изъ сихъ установленій, могутъ быть вносимы на законодательное разсмотрѣніе въ теченіе той же сессіи, если послѣдуетъ Высочайшее на то повелѣніе.

Учрежденіе Государственной Думы.

1041. 53. Законопроекты, предначертанные по почину Государственнаго Совѣта или Государственной Думы и не удостоившіеся Высочайшаго утвержденія, не могутъ быть внесены на законодательное разсмотрѣніе въ теченіе той же сессіи. Законопроекты, предначертанные по почину Государственнаго Совѣта или Государственной Думы и отклоненные однимъ изъ сихъ установленій, могутъ быть внесены на законодательное разсмотрѣніе въ теченіе той же сессіи, если послѣдуетъ Высочайшее на то повелѣніе.

1042. 52. Въ томъ случаѣ, когда засѣданіе Государственнаго Совѣта не состоится по неприбытію положеннаго числа его Членовъ (ст. 31), подлежавшее разсмотрѣнію дѣло, если оно признается внесшимъ его Министромъ или Главноуправляющимъ отдѣльною частью неотложнымъ, назначается къ новому слушанію не позднѣе двухъ, послѣ несостоявшагося засѣданія, недѣль. При такомъ слушаніи, дѣло разсматривается, каково бы ни было число прибывшихъ въ засѣданіе Членовъ Совѣта. Несостоявшееся засѣданіе.

Учрежденіе Государственной Думы.

1043. 54. Въ этомъ случаѣ, когда засѣданіе Государственной Думы

дѣйствующихъ правилъ 3 Апрѣля 1892 г. о взысканіяхъ за тайное обученіе въ губерніяхъ Западнаго края, а также Царства Польскаго, и о продленіи на 1907 г. предоставленнаго Министру Финансовъ полномочія по установленію временныхъ подесятинныхъ окладовъ государственнаго поземельнаго налога для богарныхъ и необрабатываемыхъ земель въ Туркестанскомъ краѣ, и 3) оставить безъ разсмотрѣнія по существу 14 законопроектовъ, одобренныхъ Государственною Думою и имѣющихъ своимъ предметомъ ассигнованіе кредита въ той или другой суммѣ. (Стен. отч., сессія III, засѣд. 6, стлб. 102—109).

не состоится по неприбытію положеннаго числа Членовъ (ст. 7), подлежавшее разсмотрѣнію дѣло, если оно признается внесшимъ его Министромъ или Главноуправляющимъ отдѣльною частью неотложнымъ, назначается къ новому слушанію не позднѣе двухъ послѣ несостоявшагося засѣданія недѣль. При такомъ слушаніи, дѣло разсматривается, каково бы ни было число прибывшихъ въ засѣданіе Членовъ Думы.

Заявленія о выработкѣ закона.

1044. **54.** Объ отмѣнѣ или измѣненіи дѣйствующаго или изданіи новаго закона Члены Государственнаго Совѣта подаютъ письменное заявленіе Предсѣдателю Государственнаго Совѣта. Къ заявленію объ измѣненіи дѣйствующаго или изданіи новаго закона долженъ быть приложенъ проектъ основныхъ положеній предлагаемаго измѣненія въ законѣ или новаго закона, съ объяснительною къ проекту запискою. Если заявленіе это подписано не менѣе, чѣмъ тридцатью Членами, то Предсѣдатель вноситъ его на разсмотрѣніе Государственнаго Совѣта.

Ср. выше Учр. ст. 43 *(§ 533)*.

Учрежденіе Государственной Думы.

1045. 55. Объ отмѣнѣ или измѣненіи дѣйствующаго или изданіи новаго закона Члены Государственной Думы подаютъ письменное заявленіе ея Предсѣдателю. Къ заявленію объ измѣненіи дѣйствующаго или изданіи новаго закона долженъ быть приложенъ проектъ основныхъ положеній предлагаемаго измѣненія въ законѣ или новаго закона, съ объяснительною къ проекту запискою. Если заявленіе это подписано не менѣе, чѣмъ тридцатью Членами, то Предсѣдатель вноситъ его на разсмотрѣніе Думы.

Правила о порядкѣ разсмотрѣнія государственной росписи.

Ст. 10 *(приведена выше § 1077)*.

Наказъ Государственнаго Совѣта.

1046. 82. Поступившія въ Государственный Совѣтъ . . . . . заявленія Членовъ Совѣта объ отмѣнѣ или измѣненіи дѣйствующаго или изданіи новаго закона (учр. Гос. Сов., ст. 54) . . . . со всѣми

относящимися къ нимъ приложеніями, печатаются и, по распоряженію Предсѣдателя, разсылаются Членамъ Государственнаго Совѣта. Въ томъ же порядкѣ означенныя . . . . . заявленія объ измѣненіяхъ въ дѣйствующемъ законодательствѣ, ... сообщаются Предсѣдателю Совѣта Министровъ и Министрамъ и Главноуправляющимъ, къ предметамъ вѣдомства коихъ эти . . . . . заявленія относятся.

1047. 83. Членамъ Государственнаго Совѣта, внесшимъ упомянутыя въ предшедшей (83) статьѣ заявленія, предоставляется взять ихъ обратно до приступа Совѣтомъ къ ихъ обсужденію.

1048. 84. Отклоненныя Государственнымъ Совѣтомъ заявленія объ отмѣнѣ или измѣненіи дѣйствующаго или объ изданіи новаго закона (учр. Гос. Сов., ст. 54) не могутъ быть возобновлены въ теченіе той же сессіи Совѣта.

Срокъ извѣщенія Министровъ.

1049. 55. О днѣ слушанія въ Государственномъ Совѣтѣ заявленія объ отмѣнѣ или измѣненіи дѣйствующаго или изданіи новаго закона извѣщаются Министры и Главноуправляющіе отдѣльными частями, къ предметамъ вѣдомства которыхъ заявленіе относится, съ сообщеніемъ имъ копіи съ заявленія и относящихся къ нему приложеній, не позднѣе, какъ за мѣсяцъ до дня слушанія.

Учрежденіе Государственной Думы.

1050. 56. О днѣ слушанія въ Государственной Думѣ заявленія объ отмѣнѣ или измѣненіи дѣйствующаго или изданіи новаго закона извѣщаются Министры и Главноуправляющіе отдѣльными частями, къ предметамъ вѣдомства которыхъ заявленіе относится, съ сообщеніемъ имъ копіи съ заявленія и относящихся къ нему приложеній, не позднѣе, какъ за мѣсяцъ до дня слушанія.

Наказъ Государственнаго Совѣта.

Ст. 82 (ч. 2) *см. выше* ⁋ *1046.*

Изъ дѣятельности Государственнаго Совѣта.

1051. 1. Заявленіе 32 Членовъ Госуд. Совѣта объ основныхъ положеніяхъ проекта закона относительно порядка замѣщенія состава

Членовъ Совѣта по выборамъ обсуждалось до истеченія мѣсячнаго срока со дня сообщенія Предсѣдателю Совѣта Министровъ копіи означеннаго заявленія, вслѣдствіе изъявленнаго на то согласія со стороны Предсѣдателя Совѣта Министровъ. (Стен. отч., сессія IV, засѣд. 9, стлб. 344).

1052. 2. Поступившее въ Государственный Совѣтъ 17 Мая 1907 г., въ концѣ второй сессіи, письменное заявленіе 39 Членовъ съ проектомъ основныхъ положеній закона объ упраздненіи попечительствъ о народной трезвости, согласно ст. 55 учр. Гос. Сов., было немедленно сообщено въ копіи Министру Финансовъ. Заявленіе это въ теченіе указанной сессіи не могло быть, однако, назначено къ слушанію въ Совѣтѣ, въ виду послѣдовавшихъ 3 Іюня 1907 года, т. е. до истеченія установленнаго закономъ мѣсячнаго, со дня упомянутаго извѣщенія Министра, срока, Высочайшихъ указовъ о роспускѣ Государственной Думы и о пріостановленіи занятій Государственнаго Совѣта до 1 Ноября 1907 г. По возобновленіи въ этотъ день занятій Совѣта и истеченіи съ этого времени требуемаго закономъ срока, означенное заявленіе было назначено къ слушанію въ Гос. Совѣтѣ на засѣданіе 5 Декабря того же года. (Стен. отч., сессія III, засѣд. 7, стлб. 118—182; засѣд. 8, стлб. 187—247).

Порядокъ выработки проекта.

1053. **56. Если Государственный Совѣтъ раздѣляетъ изложенныя въ заявленіи соображенія о желательности отмѣны или измѣненія дѣйствующаго или изданія новаго закона, то соотвѣтствующій законопроектъ вырабатывается и вносится въ Государственный Совѣтъ подлежащимъ Министромъ либо Главноуправляющимъ отдѣльною частью. Въ случаѣ отказа Министра или Главноуправляющаго отъ составленія такого законопроекта, Государственнымъ Совѣтомъ можетъ быть образована для его выработки Коммисія изъ своей среды.**

Учрежденіе Государственной Думы.

1054. 57. Если Государственная Дума раздѣляетъ изложенныя въ заявленіи соображенія о желательности отмѣны или измѣненія

дѣйствующаго или изданія новаго закона, то соотвѣтствующій законопроектъ вырабатывается и вносится въ Думу подлежащимъ Министромъ либо Главноуправляющимъ отдѣльною частью. Въ случаѣ отказа Министра или Главноуправляющаго отъ составленія такого законопроекта, Думою можетъ быть образована для его выработки Коммисія изъ своей среды.

Изъ дѣятельности Государственнаго Совѣта.

1055. При обсужденіи заявленнаго 39 Членами Государственнаго Совѣта предложенія объ изданіи закона объ упраздненіи попечительствъ о народной трезвости, до постановленія Совѣта относительно принятія или отклоненія этого предложенія, 10 Членами Совѣта было сдѣлано заявленіе о передачѣ означеннаго предложенія въ особую Коммисію изъ 18 Членовъ, для разсмотрѣнія его въ связи съ запискою Министра Финансовъ и сужденіями, высказанными въ Государственномъ Совѣтѣ о необходимости борьбы съ пьянствомъ. Заявленіе это было принято Государственнымъ Совѣтомъ. [Стен. отч., сессія III, засѣд. 8, стлб. 240—247].

Ср. также ⁋ *1028.*

Заявленія и запросахъ.

1056. **57. О сообщеніи свѣдѣній и разъясненій по поводу такихъ, послѣдовавшихъ со стороны Министровъ или Главноуправляющихъ отдѣльными частями, а равно подвѣдомственныхъ имъ лицъ и установленій, дѣйствій, кои представляются незаконом**ѣ**рными, Члены Государственнаго Совѣта подаютъ письменное заявленіе Предсѣдателю Государственнаго Совѣта. Если заявленіе подписано не менѣе, чѣмъ тридцатью Членами, то Предсѣдатель вноситъ его на обсужденіе Государственнаго Совѣта.**

Ср. выше Учр. ст. 44 *(⁋ 557).*

Учрежденіе Государственной Думы.

1057. 58. О сообщеніи свѣдѣній и разъясненій по поводу такихъ, послѣдовавшихъ со стороны Министровъ или Главноуправляющихъ отдѣльными частями, а равно подвѣдомственныхъ имъ лицъ и установленій, дѣйствій, кои представляются незаконом**ѣ**рными. Члены Думы подаютъ письменное заявленіе Предсѣдателю Думы.

Если заявленіе подписано не менѣе, чѣмъ тридцатью Членами, то Предсѣдатель вноситъ его на обсужденіе Думы.

Наказъ Государственнаго Совѣта.

1058. 82. Поступившіе въ Государственный Совѣтъ . . . . заявленія Членовъ Совѣта о сообщеніи свѣдѣній и разъясненій о представляющихся незаконом҃рными дѣйствіяхъ Министровъ или Главноуправляющихъ либо подвѣдомственныхъ имъ лицъ и установленій (учр. Гос. Сов., ст. 57), со всѣми относящимися къ нимъ приложеніями, печатаются и, по распоряженію Предсѣдателя, разсылаются Членамъ Государственнаго Совѣта. Въ томъ же порядкѣ . . . . принятыя большинствомъ Членовъ Государственнаго Совѣта заявленія о сообщеніи свѣдѣній и разъясненій о представляющихся незаконом҃рными дѣйствіяхъ правительственныхъ мѣстъ и лицъ (учр. Гос. Сов., ст. 58) сообщаются Предсѣдателю Совѣта Министровъ и Министрамъ и Главноуправляющимъ, къ предметамъ вѣдомства коихъ эти . . . . . заявленія относятся.

1059. 83. Членамъ Государственнаго Совѣта, внесшимъ упомянутыя въ предшедшей (82) статьѣ заявленія, предоставляется взять ихъ обратно до приступа Совѣтомъ къ ихъ обсужденію.

1060. Срокъ для отвѣта на запросъ.

58. Принятое большинствомъ Членовъ Государственнаго Совѣта заявленіе (ст. 57) сообщается подлежащему Министру или Главноуправляющему отдѣльною частью, которые, не далѣе одного мѣсяца со дня передачи имъ заявленія, либо сообщаютъ Государственному Совѣту надлежащія свѣдѣнія и разъясненія, либо извѣщаютъ Совѣтъ о причинахъ, по коимъ они лишены возможности сообщить требуемыя свѣдѣнія и разъясненія.

Учрежденіе Государственной Думы.

1061. 59. Принятое большинствомъ Членовъ Государственной Думы заявленіе (ст. 58) сообщается подлежащему Министру или Главноуправляющему отдѣльною частью, которые, не далѣе одного мѣсяца со дня передачи имъ заявленія, либо сообщаютъ Думѣ надлежащія свѣдѣнія и разъясненія, либо извѣщаютъ Думу о причинахъ, по коимъ они лишены возможности сообщить требуемыя свѣдѣнія и разъясненія.

Наказъ Государственнаго Совѣта.

1062. 85. Свѣдѣнія и разъясненія по принятымъ Государственнымъ Совѣтомъ заявленіямъ о незаконом'рности послѣдовавшихъ со стороны Министровъ или Главноуправляющихъ или подвѣдомственныхъ имъ лицъ и установленій дѣйствій (учр. Гос. Сов., ст. 58), равно какъ и объясненіе причинъ о невозможности дать означенныя свѣдѣнія или разъясненія, могутъ быть сообщаемы Совѣту письменно или устно. Письменныя сообщенія о семъ печатаются и, по распоряженію Предсѣдателя Государственнаго Совѣта, разсылаются Членамъ Совѣта до засѣданія, назначаемаго Предсѣдателемъ, по соглашенію съ подлежащимъ Министромъ или Главноуправляющимъ, для обсужденія означеннаго сообщенія. Устныя сообщенія по означеннымъ заявленіямъ могутъ быть выслушаны Государственнымъ Совѣтомъ въ томъ засѣданіи, въ которомъ Совѣтомъ приняты эти заявленія, или въ одномъ изъ послѣдующихъ засѣданій, назначаемомъ указаннымъ въ сей статьѣ порядкомъ.

1063. **59. Если Государственный Совѣтъ большинствомъ двухъ третей Членовъ не признаетъ возможнымъ удовлетвориться сообщеніемъ Министра или Главноуправляющаго отдѣльною частью (ст. 58), то дѣло представляется Предсѣдателемъ Государственнаго Совѣта на Высочайшее благовоззрѣніе.**

Неудовлетворительность сообщенія.

Учрежденіе Государственной Думы.

1064. 60. Если Государственная Дума большинствомъ двухъ третей ея Членовъ не признаетъ возможнымъ удовлетвориться сообщеніемъ Министра или Главноуправляющаго отдѣльною частью (ст. 59), то дѣло представляется Предсѣдателемъ Государственнаго Совѣта на Высочайшее благовоззрѣніе.

Учрежденія Министерствъ.

Ст. 217[1] (по Прод. 1906 г.) *приведена выше, см. § 573.*

V.

ГОСУДАРСТВЕННАЯ РОСПИСЬ.

(Учр. ст. 53).

1065. **53.** Проекты государственной росписи доходовъ и расходовъ разсматриваются Государственнымъ Совѣтомъ съ соблюденіемъ Правилъ о порядкѣ разсмотрѣнія государственной росписи доходовъ и расходовъ, а равно о производствѣ изъ казны расходовъ, росписью не предусмотрѣнныхъ.

Правила о порядкѣ разсмотрѣнія государственной росписи доходовъ и расходовъ, а равно о производствѣ изъ казны расходовъ, росписью не предусмотрѣнныхъ [1]).

1066. 1. Проектъ государственной росписи доходовъ и расходовъ вносится одновременно въ Государственный Совѣтъ и въ Государственную Думу 1 Октября предшествующаго смѣтному года, а финансовыя смѣты Министерствъ и Главныхъ Управленій—въ слѣдующіе сроки: смѣты чрезвычайныхъ расходовъ, Управленія Желѣзныхъ Дорогъ и дополнительныя смѣты—къ 25 Сентября, смѣты Главнаго Управленія Неокладныхъ Сборовъ и Казенной Продажи Питей, Департамента Таможенныхъ Сборовъ, Главнаго Инженернаго Управленія, Главнаго Артиллерійскаго Управленія, Департамента Государственнаго Казначейства, Департамента Желѣзнодорожныхъ Дѣлъ, Главнаго Военно-Медицинскаго Управленія, Управленія Внутреннихъ Водныхъ Путей и Шоссейныхъ Дорогъ, Министерства Торговли и Промышленности по Части

Сроки внесенія.

[1]) Подчеркнутыя статьи 5, 7, 14 и 18 настоящихъ Правилъ имѣютъ соотвѣтствующія себѣ постановленія въ Основныхъ Законахъ (ст. 114—117) и потому содержащіяся въ нихъ правила могутъ быть измѣнены не иначе, какъ въ порядкѣ, указанномъ въ ст. 8 Осн. Зак.

Торговаго Мореплаванія и Портовъ, Горнаго Департамента, Переселенческаго Управленія, Главнаго Интендантскаго Управленія и Канцеляріи Военнаго Министерства—къ 15 Сентября, а всѣ прочія смѣты—къ 1 Сентября предшествующаго смѣтному года.

1067. *Примѣчаніе* (по Прод. 1908 г.). Временно, впредь до пересмотра Высочайше утвержденныхъ, 22 Мая 1862 года (38309), Правилъ о составленіи, разсмотрѣніи, утвержденіи и исполненіи государственной росписи и финансовыхъ смѣтъ Министерствъ и Главныхъ Управленій [1]), сохраняются въ силѣ содержащіяся въ сихъ Правилахъ и въ послѣдовавшихъ, въ дополненіе и измѣненіе оныхъ, узаконеніяхъ постановленія, поскольку сіи послѣднія не отмѣняются и не измѣняются Высочайшимъ указомъ 19 Октября 1905 года о мѣрахъ къ укрѣпленію единства въ дѣятельности Министерствъ и Главныхъ Управленій (Учр. Сов. Мин. изд. 1906 г.) [2]), а также постановленіями настоящихъ Правилъ.

1068. 2. Проектъ государственной росписи доходовъ и расходовъ
Порядокъ разсмотрѣнія. разсматривается Государственнымъ Совѣтомъ и Государственною Думою въ общемъ, въ Учрежденіяхъ ихъ установленномъ, порядкѣ обсужденія подлежащихъ вѣдѣнію Совѣта и Думы законодательныхъ дѣлъ, съ соблюденіемъ слѣдующихъ правилъ (ст. 3—14).

Ср. ниже *ſ 1121.*

1069. 3. Предварительное ознакомленіе съ финансовыми смѣтами Министерствъ и Главныхъ Управленій, а равно съ проектомъ государственной росписи доходовъ и расходовъ, Государственному Совѣту и Государственной Думѣ предоставляется возлагать на образуемыя ими изъ своей среды коммисіи, которыя могутъ приступать къ своимъ занятіямъ, по полученіи финансовыхъ смѣтъ, и до открытія сессіи.

Ср. ст. 112 Наказа (*ſ 1089*).

1070. 4. Постановленія Государственнаго Совѣта и Государственной
Голосованіе. Думы составляются (голосуются) относительно доходовъ—по пара-

---

[1]) См. ниже §§ 1122 и слѣд.

[2]) Ср. выше §§ 365—368, 820.

графамъ, а относительно расходовъ—по номерамъ (главнымъ подраздѣленіямъ) государственной росписи.

Ср. *§ 946.*

1071. 5 (по Прод. 1908 г.). Кредиты на расходы Министерства Императорскаго Двора, вмѣстѣ съ состоящими въ его вѣдѣніи учрежденіями, въ суммахъ, не превышающихъ ассигнованій по государственной росписи на 1906 годъ [1]), обсужденію Государственнаго Совѣта и Государственной Думы не подлежатъ. Равнымъ образомъ, не подлежатъ ихъ обсужденію такія измѣненія означенныхъ кредитовъ, которыя обусловливаются постановленіями Учрежденія о Императорской Фамиліи, соотвѣтственно происшедшимъ въ ней перемѣнамъ. Не подлежащіе обсужденію кредиты.

Ср. Осн. Зак. ст. 115 *(§ 18).*

1072. 6. Включенные въ проектъ росписи кредиты: 1) на расходы Собственной Его Императорскаго Величества Канцеляріи и Канцеляріи Его Императорскаго Величества по принятію прошеній и 2) на расходы, не предусмотрѣнные смѣтами, на экстренныя въ теченіе года надобности, подлежатъ обсужденію въ тѣхъ лишь частяхъ, въ коихъ сіи кредиты испрашиваются съ превышеніемъ противъ назначеній Высочайше утвержденной, 29 Декабря 1905 года, росписи. Не подлежащіе сокращенію кредиты.

1073. Выс. утв. 29 Дек. 1905 г. общая госуд. роспись доходовъ и расходовъ на 1906 г. (П. С. З. № 27167, прил.).

		Назначеніе по росписи 1906 года.
	Обыкновенные расходы.	Рубли.
	2. Высшія государственныя учрежденія.	
8	Собственная Его Императорскаго Величества Канцелярія	761.703
9	Канцелярія Его Императорскаго Величества по принятію прошеній	529.620

[1]) См. ниже § 1073.

		Назначеніе по росписи 1906 г.
		Рубли.
	4. Министерство Императорскаго Двора.	
19	На расходы Министерства Императорскаго Двора	12.781.296
20	На содержаніе состоящихъ въ вѣдѣніи Министерства Императорскаго Двора: Императорскихъ театровъ, съ ихъ училищами, Императорской Академіи Художествъ, Императорской Археологической Коммисіи и Музея Императора Александра III . . .	3.578.299
	Итого по Министерству Императорскаго Двора . .	16.359.595
149	Расходы, не предусмотрѣнные смѣтами, на экстренныя въ теченіе года надобности	10.000.000

Ср. ниже *§ 1113.*

1074. Платежи по долгамъ.

7 (по Прод. 1908 г.). При обсужденіи государственной росписи не подлежатъ исключенію или сокращенію назначенія на платежи по государственнымъ долгамъ и по другимъ, принятымъ на себя Россійскимъ Государствомъ, обязательствамъ.

Ср. Осн. Зак. ст. 114 *(§ 17).*

1075. Кредиты на законодат. учр.

8. Кредиты на содержаніе Государственнаго Совѣта и Государственной Думы съ ихъ Канцеляріями и состоящими при нихъ установленіями включаются въ роспись въ суммахъ, опредѣленныхъ Совѣтомъ или Думою, по принадлежности.

Ср. ст. 113 Наказа *(§ 1090).*

1076. 9. При обсужденіи проекта государственной росписи не могутъ быть исключаемы или измѣняемы такіе доходы и расходы, которые внесены въ проектъ росписи на основаніи дѣйствующихъ законовъ, положеній, штатовъ, росписаній, а также Высочайшихъ повелѣній, въ порядкѣ верховнаго управленія послѣдовавшихъ. Неизмѣняемость въ смѣтномъ порядкѣ.

Ср. ниже *ст. 1114.*

1077. 10. Возникающія въ Государственномъ Совѣтѣ или Государственной Думѣ при обсужденіи проекта государственной росписи предположенія: 1) объ измѣненіи дѣйствующихъ законовъ, положеній, штатовъ, росписаній, а также Высочайшихъ повелѣній, на основаніи коихъ внесены въ роспись доходы и расходы, и 2) объ ассигнованіи средствъ на новыя, не относившіяся ранѣе на средства казны, потребности,—получаютъ дальнѣйшее движеніе въ порядкѣ, для разсмотрѣнія законодательныхъ дѣлъ установленномъ.

Ср. ниже *ст. 1115.*

1078. 11. Разсмотрѣніе Государственною Думою государственной росписи должно быть окончено къ 1 Декабря предшествующаго смѣтному года [1]). Окончаніе разсмотрѣнія.

Ср. ниже *ст. 1121.*

1079. 12. Въ тѣхъ случаяхъ, когда Государственный Совѣтъ не согласится съ постановленіемъ Государственной Думы относительно размѣровъ включенныхъ въ проектъ государственной росписи кредитовъ, вызвавшій разномысліе вопросъ можетъ быть, по постановленію Совѣта, переданъ въ особую коммисію, образуемую изъ равнаго числа Членовъ отъ Государственнаго Совѣта и Государственной Думы, по выбору Думы и Совѣта, по принадлежности. Въ коммисіи предсѣдательствуетъ одинъ изъ ея членовъ, по выбору самой коммисіи. Изъ коммисіи дѣло, съ согласительнымъ ея предложеніемъ, вносится въ Государственную Думу и получаетъ дальнѣйшее движеніе въ установленномъ порядкѣ. Разномыслія между законодат. учр.

1080. 13. Когда возникшее между Государственнымъ Совѣтомъ и Государственною Думою разномысліе не будетъ устранено указан- Неустраненіе разномыслія.

[1]) Первая, прошедшая въ новомъ порядкѣ, роспись на 1908 г. окончена была разсмотрѣніемъ въ Государственной Думѣ *28 Іюня*, а Высочайшее ея утвержденіе состоялось 6 Іюля 1908 г. Вторая роспись—на 1909 г.—принята Государственною Думою въ засѣданіи *29 Мая*, а Высочайшее утвержденіе ея послѣдовало 17 Іюня 1909 г. (собр. узак., 972).

нымъ въ статьѣ 12 порядкомъ, вызвавшій разномыслiе кредитъ вносится въ роспись въ цифрѣ назначенiя послѣдней, установленнымъ порядкомъ утвержденной, росписи. Если, однако, оба установленiя согласны увеличить или уменьшить это назначенiе, и разномыслiе сводится лишь къ цифрѣ его увеличенiя или уменьшенiя, то принимается цифра, ближайшая къ назначенiю послѣдней росписи.

Ср. ниже *§§ 1116* и *1117.*

1081. Дѣйствiе прежней росписи.

14. Если государственная роспись не будетъ утверждена къ началу смѣтнаго перiода, то остается въ силѣ послѣдняя, установленнымъ порядкомъ утвержденная, роспись, съ тѣми лишь измѣненiями, какiя обусловливаются исполненiемъ послѣдовавшихъ послѣ ея утвержденiя узаконенiй. Впредь до обнародованiя новой росписи, по постановленiямъ Совѣта Министровъ, въ распоряженiе Министерствъ и Главныхъ Управленiй открываются постепенно кредиты въ размѣрахъ дѣйствительной потребности, не превышающiе, однако, въ мѣсяцъ, во всей ихъ совокупности, одной двѣнадцатой части общаго по росписи итога расходовъ.

Ср. Осн. Зак. ст. 116 *(§ 19).*

1082. Условные кредиты.

15. Обращенiе условныхъ кредитовъ къ расходованiю на общемъ основанiи требуетъ согласiя Государственнаго Совѣта и Государственной Думы.

Ср. ниже *§ 1118.*

1083. Расходы, не предусмотрѣнные росписью.

16. Производство, въ теченiе дѣйствiя государственной росписи, непредусмотрѣнныхъ ею неотложныхъ расходовъ, если послѣдние не могутъ быть покрыты за счетъ особаго кредита на расходы, не предусмотрѣнные смѣтами, на экстренныя въ теченiе года надобности, или за счетъ ожидаемыхъ сбереженiй въ предѣлахъ ассигнованiй по главнымъ подраздѣленiямъ росписи, допускается не иначе, какъ по испрошенiи на то разрѣшенiя въ порядкѣ, установленномъ для утвержденiя росписи, за исключенiемъ случаевъ, указанныхъ въ статьяхъ 17 и 18.

Ср. ст. 114 Наказа *(§ 1091)* и *§ 1119.*

1084. 17. Если испрошенiе въ порядкѣ, установленномъ для утвержденiя росписи, разрѣшенiя на производство неотложнаго расхода

(ст. 16) представляется, по краткости времени, въ теченіе коего долженъ быть произведенъ расходъ, невозможнымъ, то необходимый на покрытіе такого расхода кредитъ открывается по постановленію Совѣта Министровъ. О таковыхъ ассигнованіяхъ Министры и Главноуправляющіе отдѣльными частями, по смѣтамъ коихъ означенные кредиты были открыты, вносятъ въ Государственную Думу особыя представленія. Въ случаѣ открытія кредитовъ во время сессіи, представленія, оправдывающія неотложность упомянутыхъ ассигнованій, вносятся, по возможности, до окончанія сессіи, а во всѣхъ прочихъ случаяхъ—въ теченіе двухъ, слѣдующихъ за открытіемъ новой сессіи, мѣсяцевъ. Изъятія изъ сего правила допускаются лишь въ отношеніи кредитовъ, требующихъ тайны, о коихъ представленія вносятся въ Думу по миованіи необходимости въ сохраненіи тайны.

Ср. ст. 114 Наказа *(§ 1091)* и Учр. Сов. Мин. ст. 7 и 12 *(§§ 365, 368)*.

1085. 18. Чрезвычайные сверхсмѣтные кредиты на потребности военнаго времени и на особыя приготовленія, предшествующія войнѣ, открываются по всѣмъ вѣдомствамъ порядкомъ, установленнымъ Высочайше утвержденными, 26 Февраля 1890 года, правилами (6609) [1]). Чрезвычайные военные кредиты.

Основные Законы.

1086. 117. Чрезвычайные сверхсмѣтные кредиты на потребности военнаго времени и на особыя приготовленія, предшествующія войнѣ, открываются по всѣмъ вѣдомствамъ, *въ порядкѣ верховнаго управленія*, на основаніяхъ, въ законѣ опредѣленныхъ.

114—116, *см. §§ 17—19.*

1087. 118. Государственные займы для покрытія какъ смѣтныхъ, такъ и сверхсмѣтныхъ расходовъ разрѣшаются порядкомъ, установленнымъ для утвержденія государственной росписи доходовъ и расходовъ. Государственные займы для покрытія расходовъ въ случаяхъ и въ предѣлахъ, предусмотрѣнныхъ въ статьѣ 116, а также займы для покрытія расходовъ, назначаемыхъ на основаніи статьи 117, разрѣшаются Государемъ Императоромъ въ порядкѣ верховнаго управленія. Время и условія совершенія Займы.

[1]) См. ниже §§ 1265—1279.

государственныхъ займовъ опредѣляются въ порядкѣ верховнаго управленія.

Ср. ниже *§ 1120.*

Учрежденіе Государственной Думы.

1088. 31. Вѣдѣнію Государственной Думы подлежатъ: 1) . . .

2) государственная роспись доходовъ и расходовъ вмѣстѣ съ финансовыми смѣтами Министерствъ и Главныхъ Управленій, равно какъ денежныя изъ казны ассигнованія, росписью не предусмотрѣнныя,—на основаніи установленныхъ правилъ; 3) . . .

Наказъ Государственнаго Совѣта.

1089. 112. Финансовыя смѣты Министерствъ и Главныхъ Управленій, а равно проектъ государственной росписи доходовъ и расходовъ и постановленія Государственной Думы по этому проекту, немедленно по внесеніи ихъ въ Государственный Совѣтъ, поступаютъ въ финансовую его коммисію (ст. 27) [1]) и обсуждаются Совѣтомъ не иначе, какъ съ заключеніями сей коммисіи.

Финансовая коммисія.

Ср. ниже *§ 1121.*

1090. 113. Смѣта расходовъ на содержаніе Государственнаго Совѣта, Государственной Канцеляріи и состоящихъ при нихъ установленій составляется установленнымъ порядкомъ и вносится Государственнымъ Секретаремъ къ 1 сентября предшествующаго смѣтному года въ финансовую коммисію Государственнаго Совѣта, изъ которой, вмѣстѣ съ ея заключеніемъ, представляется на разсмотрѣніе Общаго Собранія Государственнаго Совѣта. Одновременно съ внесеніемъ въ финансовую коммисію смѣта сообщается Министру Финансовъ.

1091. 114. Предварительно обсужденія въ Общемъ Собраніи Государственнаго Совѣта, на заключеніе финансовой коммисіи поступаютъ также предположенія о производствѣ, въ теченіе дѣйствія государственной росписи, непредусмотрѣнныхъ ею, неотложныхъ расходовъ, въ случаяхъ, указанныхъ въ статьяхъ 16 и 17 пра-

---

[1]) Ст. 27 см. выше § 874.—Программа основныхъ положеній о внутреннемъ распорядкѣ финансовой коммисіи приведена ниже, въ приложеніи III къ сборнику.

вилъ о порядкѣ разсмотрѣнія государственной росписи доходовъ и расходовъ (свод. зак., т. I, ч. 2, изд. 1906 г.).

Сверхъ сего, на заключеніе финансовой коммисіи должны быть передаваемы законопроекты, которые сопряжены съ производствомъ новыхъ расходовъ изъ государственнаго казначейства, если финансовая коммисія не постановила уже заключенія о разрѣшеніи по симъ законопроектамъ условныхъ кредитовъ.

1092. 115. По представленіи въ Государственный Совѣтъ доклада финансовой коммисіи его (ст. 27) [1]), дѣло разсматривается въ Общемъ Собраніи Совѣта примѣнительно къ порядку, установленному симъ наказомъ для обсужденія законопроектовъ.

Учрежденіе Совѣта Министровъ.

Ст. 7 п. 12 *см. выше § 365.*

Учрежденіе Комитета Финансовъ.

Ст. 1, 3, 4 *см. выше §§ 370, 372, 373.*

Учрежденія Министерствъ.

1093. 186 (по Прод. 1906 г.). Каждое Министерство и Главное Управленіе ежегодно составляетъ объ ожидаемыхъ по его вѣдомству доходахъ и предстоящихъ ему расходахъ *финансовыя смѣты*, изъ коихъ Министерство Финансовъ составляетъ *общую государственную роспись* доходовъ и расходовъ. Составленіе, разсмотрѣніе, утвержденіе и исполненіе государственной росписи и финансовыхъ смѣтъ Министерствъ и Главныхъ Управленій производятся на основаніи Смѣтныхъ Правилъ [2]), а также Правилъ о разсмотрѣніи государственной росписи доходовъ и расходовъ, а равно о производствѣ изъ казны расходовъ, росписью не предусмотрѣнныхъ. **Составленіе смѣтъ и росписи.**

1094. 472. Власть и обязанности Министра Финансовъ по управленію финансовою системою всего государства имѣютъ слѣдующіе главные предметы: 1) государственные доходы, по общему ихъ управленію, и *составленіе государственной росписи сихъ доходовъ;* 2) государственные расходы, по ихъ назначенію, и *состав-*

[1]) Ст. 27 см. выше § 874.

[2]) См. ниже §§ 1122 и слѣд.

леніе государственной росписи сихъ расходовъ, и 3) исполненіе государственной росписи доходовъ и расходовъ.

1095. 480. По силѣ и обилію источниковъ государственныхъ доходовъ, Министръ Финансовъ изыскиваетъ способы къ удовлетворенію расходовъ. Посему всѣ расходы, при назначеніи ихъ, принадлежатъ разсмотрѣнію Министра Финансовъ.

1096. 868 (по Прод. 1906 г.). Морской Министръ, между прочимъ, предварительно разсматриваетъ и, въ чемъ признаетъ нужнымъ, исправляетъ *финансовыя смѣты* морскаго вѣдомства, равно какъ предположенія хозяйственныхъ учрежденій о способахъ выполненія различныхъ заготовокъ, а, по утвержденіи этихъ предположеній, наблюдаетъ за ихъ исполненіемъ, причемъ утверждаетъ торги и хозяйственныя операціи на всякую сумму, превышающую власть Начальниковъ Главныхъ Управленій Морскаго Министерства.

1097. 945. Государственный Контроль: 1) повѣряетъ *финансовыя смѣты* и представленія объ ассигнованіи *сверхсмѣтныхъ* кредитовъ Министерствъ и Главныхъ Управленій, а также подчиненныхъ его повѣркѣ земскихъ, городскихъ и частныхъ установленій, и представляетъ или сообщаетъ о результатахъ повѣрки по принадлежности; 2) . . . 5) наблюдаетъ за правильностію и цѣлесообразностію *смѣтной классификаціи* всѣхъ отчетныхъ передъ нимъ капиталовъ; 6) . . .

1098. *Примѣчаніе* (по Прод. 1906 г). По кредитамъ экстраординарнымъ мнѣніе Государственнаго Контроля требуется, на основаніи пункта 1 сей (945) статьи, только въ тѣхъ случаяхъ, когда Государственная Дума или *Государственный Совѣтъ* признаютъ, что, по существу испрашиваемаго *сверхсмѣтнаго кредита*, руководствомъ при опредѣленіи его размѣра и степени надобности могутъ послужить выводы Государственнаго Контроля.

Уставъ о Земскихъ Повинностяхъ.

1099. Смѣтный порядокъ. 345 (по Прод. 1906 г.). На удовлетвореніе земскихъ потребностей въ Закавказьѣ назначаются слѣдующіе сборы: 1) земскій поземельный сборъ со всѣхъ земель, подлежащихъ обложенію государственными оброчною податью или поземельнымъ налогомъ;

2) . . . 3) сборъ съ валового дохода отъ принадлежащихъ казнѣ рыбныхъ ловель Закавказскаго края; 4) . . .

1100. *Примѣчаніе 1* (по Прод. 1906 г.). Порядокъ раскладки и взиманія указаннаго въ пунктѣ 1 сей (345) статьи земскаго поземельнаго сбора подчиняется правиламъ, установленнымъ для раскладки и взиманія государственныхъ оброчной подати и поземельнаго налога, по принадлежности. Размѣръ обложенія *опредѣляется смѣтнымъ порядкомъ* для земель той и другой категоріи особо. *Въ томъ же смѣтномъ порядкѣ* опредѣляется и размѣръ сбора съ валового дохода отъ рыбныхъ ловель Закавказскаго края (п. 3 сей статьи).

Уставы объ Акцизныхъ Сборахъ.

Прил. къ ст. 524 (прим. 1).

1101. 5. *Примѣчаніе 2.* Размѣръ пособія, ассигнуемаго С.-Петербургскому и Московскому столичнымъ попечительствамъ о народной трезвости изъ казны, опредѣляется ежегодно *въ смѣтномъ порядкѣ.*

Уставы Счетные.

Кн. I. Общій уставъ счетный.

1102. 1. *Примѣчаніе* (по Прод. 1906 г.). Относительно *финансовыхъ смѣтъ* Министерствъ и Главныхъ Управленій, а равно *государственной росписи доходовъ и расходовъ* соблюдаются Правила о составленіи, разсмотрѣніи, утвержденіи и исполненіи сихъ смѣтъ и росписи [1]).

Уставъ Торговый.

Прил. (по Прод. 1906 г.) къ ст. 149 (прим.).

Правила о выдачѣ ссудъ на пріобрѣтеніе вновь построенныхъ въ Россіи изъ русскихъ матеріаловъ деревянныхъ и металлическихъ морскихъ торговыхъ судовъ.

1103. 1. Для выдачи ссудъ предназначается особый капиталъ, составляющій спеціальныя средства Министерства Торговли и Промышленности.

1104. 2. Капиталъ (ст. 1 сего прил.) пополняется: 1) процентами роста и погашенія по выданнымъ ссудамъ и 2) ежегодными ас-

[1]) См. ниже §§ 1122 и слѣд.

сигнованіями изъ средствъ государственнаго казначейства, испрашиваемыми Министромъ Торговли и Промышленности *въ смѣтномъ порядкѣ*.

Уставъ о Содержащихся подъ Стражею.

1105. 29. *Примѣчаніе 2* (по Прод. 1906 г.). Министру Юстиціи предоставляется входить ежегодно, ко времени разсмотрѣнія финансовыхъ смѣтъ, съ особыми представленіями въ установленномъ порядкѣ о назначеніи необходимаго, на основаніи табели вещеваго довольствія тюремной стражи [1894 Янв. 3 (10236) таб.; 1895 Ноябр. 27 (12203)], кредита на слѣдующій годъ.

Сводъ Военныхъ Постановленій.

Кн. I (изд. 1907 г.).

1106. 81. При разсмотрѣніи финансовыхъ смѣтъ, Военный Совѣтъ заботится о возможномъ сокращеніи расходовъ по военному вѣдомству, съ тѣмъ, однакожъ, чтобы оно не ослабляло дѣйствій Военнаго Министерства и не затрудняло снабженія войскъ предметами довольствія. При этомъ Совѣтъ обращаетъ вниманіе, чтобы при составленіи смѣтъ соблюдены были установленныя на сей предметъ правила.

Смѣты военнаго вѣдомства.

1107. 82. При разсмотрѣніи требованій кредитовъ сверхсмѣтныхъ, Совѣтъ наблюдаетъ, чтобы сіи кредиты испрашивались только въ такихъ исключительныхъ случаяхъ, когда испрашиваемый расходъ принадлежитъ къ числу самыхъ необходимыхъ и притомъ удовлетвореніе онаго никакъ не терпитъ отлагательства до смѣты слѣдующаго года; причемъ изыскиваетъ въ самой смѣтѣ Военнаго Министерства всѣ средства къ покрытію вновь требующагося расхода.

Сводъ Морскихъ Постановленій.

Кн. I ч. II (изд. 1901 г.).

1108. 109. Повѣривъ, въ финансовомъ отношеніи, всѣ частныя смѣтныя исчисленія, счетный отдѣлъ [1]) сводитъ ихъ въ одну общую денежную смѣту, которая засимъ докладывается начальнику Главнаго Управленія и, по его одобреніи, Управляющему Морскимъ

Смѣты морского вѣдомства.

[1]) Главнаго Управленія кораблестроенія и снабженій—(по Прод. 1907 г..

Министерствомъ. По исправленіи смѣты согласно полученнымъ указаніямъ, она представляется на разсмотрѣніе Адмиралтействъ-Совѣта.—См. выше, ст. 1 (прим. 1) [1]).

1109. *Примѣчаніе* (по Прод. 1907 г.). Относительно порядка составленія и разсмотрѣнія смѣтъ подлежащихъ вѣдомствъ постановить нижеслѣдующія правила:

1) Составленные вѣдомствами проекты смѣтъ, а если окажется необходимымъ для ускоренія дѣла, то и отдѣльныя части сихъ проектовъ, разсматриваются въ совѣщаніяхъ изъ представителей вѣдомства, составившаго смѣту, Министерства Финансовъ и Государственнаго Контроля.

2) Смѣтныя предположенія, не вызвавшія разногласія между членами означеннаго въ пунктѣ 1 совѣщанія, считаются одобренными для внесенія въ проектъ смѣты.

3) О происшедшихъ разногласіяхъ представители трехъ указанныхъ въ пунктѣ 1 вѣдомствъ докладываютъ своимъ начальствамъ, и, если подлежащіе Министры и Главноуправляющіе отдѣльными частями и Государственный Контролеръ не придутъ къ соглашенію, то по вопросамъ, возбудившимъ разногласія, вѣдомствами, составившими смѣту, вносятся краткія представленія въ Совѣтъ Министровъ съ такимъ разсчетомъ, чтобы разногласія могли быть разрѣшены Совѣтомъ своевременно и данныя Совѣтомъ указанія приняты къ исполненію до наступленія срока, назначеннаго для представленія данной смѣты въ Государственный Совѣтъ и Государственную Думу.

4) Означенныя (п. 2 и 3) смѣты, въ необходимомъ числѣ экземпляровъ, представляются вѣдомствами непосредственно въ Государственный Совѣтъ и Государственную Думу и сообщаются Министру Финансовъ и Государственному Контролеру.—Сіе примѣчаніе относится также къ статьямъ 110 и 111.

1110. 110. По исправленіи засимъ проекта смѣты согласно сдѣланнымъ Совѣтомъ замѣчаніямъ, финансовая смѣта печатается съ такимъ разсчетомъ времени, чтобы она могла быть представлена въ *Государственный Совѣтъ* къ 1 Сентября.—См. выше, ст. 109 (прим.).

[1]) Ст. 1, прим. 1 касается присвоенія Морскому Министру правъ Главнаго Начальника флота и морского вѣдомства.

Примѣчаніе (по Прод. 1907 г.). Финансовая смѣта вносится одновременно въ *Государственный Совѣтъ* и въ Государственную Думу къ 1 Сентября предшествующаго смѣтному году.

111. Одновременно съ представленіемъ финансовой смѣты въ Государственный Совѣтъ, счетный отдѣлъ разсылаетъ ее въ печатныхъ экземплярахъ учрежденіямъ морскаго вѣдомства; представляетъ затѣмъ Управляющему Морскимъ Министерствомъ свои соображенія по сдѣланнымъ при разсмотрѣніи смѣты Министромъ Финансовъ и Государственнымъ Контролеромъ замѣчаніямъ и, по утвержденіи смѣты *Государственнымъ Совѣтомъ*, о послѣдовавшихъ при разсмотрѣніи оной измѣненіяхъ и дополненіяхъ, сообщаетъ вышеуказаннымъ учрежденіямъ.—См. выше, ст. 18 (прим. 1) [1]) и 109 (прим).

1111. **112.** Всеподданнѣйшіе доклады и представленія *Государственному Совѣту* о назначеніи сверхсмѣтныхъ по Министерству кредитовъ, а равно представленія о причисленіи извѣстныхъ суммъ къ спеціальнымъ средствамъ Министерства, изготовляются счетнымъ отдѣломъ, по указаніямъ Управляющаго Морскимъ Министерствомъ, получаемымъ черезъ начальника главнаго управленія кораблестроенія и снабженій или черезъ посредство другихъ центральныхъ управленій, съ приложеніемъ, въ этомъ послѣднемъ случаѣ, подробныхъ данныхъ объ основаніяхъ предположенныхъ ходатайствъ.—См. выше, ст. 1 (прим. 1) [2]).

1112. *Примѣчаніе* (по Прод. 1907 г.). Производство, въ теченіе дѣйствія государственной росписи, непредусмотрѣнныхъ ею неотложныхъ расходовъ опредѣляется правилами о порядкѣ разсмотрѣнія государственной росписи доходовъ и расходовъ, а равно о производствѣ изъ казны расходовъ, росписью не предусмотрѣнныхъ, изд. 1906 г. (св. зак., т. I, ч. II).

Изъ дѣятельности Государственнаго Совѣта.

1113. 1. При обсужденіи проекта государственной росписи доходовъ и расходовъ по номерамъ кредита на расходъ Собственной Его

---

[1]) Опечатка. Должно быть: *1* (прим. 1).

[2]) Ст. 1, прим. 1 касается присвоенія Морскому Министру правъ Главнаго начальника флота и морского вѣдомства.

Императорскаго Величества Канцеляріи и Канцеляріи Его Императорскаго Величества по принятію прошеній не были подвергнуты голосованію по существу, какъ не превысившіе соотвѣтствующихъ назначеній, показанныхъ въ послѣдней въ законномъ порядкѣ утвержденной росписи и потому не подлежащихъ (въ силу статьи 6 Выс. утв. 8 марта 1906 г. правилъ о порядкѣ разсмотрѣнія госуд. росписи доходовъ и расходовъ) обсужденію законодательныхъ собраній. На голосованіе былъ поставленъ Предсѣдателемъ только вопросъ объ оставленіи означенныхъ номеровъ въ обсуждаемой государственной росписи расходовъ. (Стен. отч., сессія III, засѣд. 41, стлб. 2151).

1114. 2. Финансовая коммисія Государственнаго Совѣта, при разсмотрѣніи кредитовъ въ смѣтѣ Морского Министерства на канцелярскіе и хозяйственные расходы, полагала выставить иную, нежели приняла Государственная Дума, цифру,—въ томъ соображеніи, что Государственная Дума при исчисленіи кредита приняла во вниманіе Выс. утв. 17 Дек. 1907 г. положеніе объ управленіи морскими командами, а между тѣмъ это Высочайшее повелѣніе не опубликовано и въ дѣйствіе не введено. Въ виду этого Финансовая Коммисія признала, что остается въ дѣйствіи старый законъ (ст. 10 кн. XIV Св. Морск. Пост.). Государственный Совѣтъ раздѣлилъ мнѣніе коммисіи, принявъ исчисленную ею цифру по № 392 смѣты. Согласительная коммисія и Государственная Дума приняли цифру Государственнаго Совѣта. (Стен. отч., сессія III, засѣд. 37, стлб. 1874; засѣд. 41, стлб. 2151).

1115. 3. Увеличеніе законодательными учрежденіями, по собственному почину, испрашиваемыхъ правительствомъ ассигнованій на точно вычисленныя имъ потребности (такъ называемое право *бюджетной инициативы)* представляется вообще нежелательнымъ съ точки зрѣнія правильнаго веденія государственнаго хозяйства, такъ какъ въ распоряженіи означенныхъ учрежденій не можетъ быть въ данное время вполнѣ точной картины какъ о всѣхъ предстоящихъ государству расходахъ, такъ и объ имѣющихся у казны средствахъ для ихъ удовлетворенія. Подобное увеличеніе денежныхъ требованій правительства не допускается и въ практикѣ западно-европейскихъ странъ. (Докл. Фин. Комм.

сессія IV, № 15, 143, 174; стен. отч., сессія IV, засѣд. 12, стлб. 546—549; засѣд. 39, стлб. 2223—2226).

1116. 4. Въ статьѣ 13 правилъ о порядкѣ разсмотрѣнія государственной росписи преподаны основанія для опредѣленія размѣра вносимыхъ въ роспись кредитовъ въ тѣхъ случаяхъ, когда возникшее между Государственнымъ Совѣтомъ и Государственною Думою по поводу этихъ кредитовъ разномыслiе не было устранено въ установленномъ законномъ порядкѣ, но въ статьѣ этой не указано, относится ли исполненіе заключающихся въ ней правилъ къ обязанностямъ Государственнаго Совѣта или какого-либо иного установленія. Вопросъ о томъ, входитъ ли примѣненіе упомянутой статьи въ кругъ обязанностей Государственнаго Совѣта, разрѣшенъ былъ Общимъ Собраніемъ въ отрицательномъ смыслѣ. (Стен. отч., сессія III, засѣд. 43, стлб. 2377, 2378, 2383).

1117. 5. Операціи по *конверсіи* государственныхъ займовъ не должны быть проводимы по государственной росписи. На этомъ основаніи изъ поступившихъ изъ Государственной Думы росписей на 1908 и на 1909 г. исключены были суммы отъ выпуска новыхъ серій билетовъ государственнаго казначейства взамѣнъ тѣхъ, которымъ истекли сроки, и та сумма изъ выручки отъ реализаціи займа, которая предназначалась на оплату обязательствъ гос. казначейства. (Докл. Фин. Комм., сессія III, № 119; сесс. IV, № 68; стен. отч., сессія III, засѣд. 39, стлб. 1969—1985 [1]); засѣд. 41,

[1]) Разсмотрѣвъ смѣту по системѣ государственнаго кредита на 1908 г., Государственная Дума постановила включить въ государственную роспись расходовъ на 1908 г. 163.000.000 р. на уплату по билетамъ (краткосрочнымъ обязательствамъ) государственнаго казначейства, срокъ погашенія которыхъ истекалъ въ означенномъ году, съ одновременнымъ внесеніемъ въ государственную роспись доходовъ на тотъ же годъ соотвѣтственной суммы отъ реализаціи новыхъ билетовъ государственнаго казначейства, выпускъ которыхъ разрѣшенъ Высочайшимъ указомъ 11 Января 1908 г.

Финансовая Коммисія Гос. Совѣта, въ которой смѣта по системѣ государственнаго кредита подвергалась предварительному соображенію, не согласилась съ Государственною Думою, не усматривая надобности включать упомянутую сумму въ 163.000.000 р. ни въ расходную, ни въ доходную государственную роспись на 1908 г. Заключеніе финансовой Коммисіи было принято Государственнымъ Совѣтомъ. Вслѣдствіе этого, согласно ст. 12 правилъ о порядкѣ разсмотрѣнія государственной росписи, вызвавшій между Гос. Думою и Гос. Совѣтомъ разногласіе вопросъ о включеніи въ государственную рос-

стлб. 2154 и слѣд.; засѣд. 43, стлб. 2383; сессія IV, засѣд. 38, стлб. 2199, 2200; засѣд. 40, стлб. 2245).

1118. 6. При исключеніи изъ числа условныхъ кредитовъ тѣхъ назначеній, относительно коихъ послѣдовало Высочайшее утвержденіе соотвѣтствующихъ законопроектовъ, допускалось, при незначительности суммы, подлежавшей исключенію изъ общаго назначенія по росписи (когда кредитъ отпущенъ былъ въ нѣсколько меньшемъ размѣрѣ, чѣмъ испрашивалось), оставленіе въ росписи несокращеннаго размѣра,—чтобы не вызывать разномыслія съ Гос. Думою (докл. Фин. Комм., сесс. IV, № 67; стен. отч., сессія IV, засѣд. 29, стлб. 1662—1664; засѣд. 33, стлб. 1850, 1863).

1119. 7. Отнесеніе расхода на счетъ возможныхъ сбереженій отъ кредитовъ, ассигнуемыхъ вѣдомству по государственной росписи, еще не утвержденной, является несогласнымъ съ дѣйствующими смѣтными правилами, ибо такой расходъ не можетъ быть признанъ сверхсмѣтнымъ, а при испрошеніи дополнительныхъ кредитовъ слѣдуетъ указывать, отъ какихъ именно назначеній ожидаются остатки. Допущенное по одному дѣлу исключеніе отнюдь не должно служить для распорядительныхъ вѣдомствъ поводомъ къ предъявленію въ будущемъ ходатайствъ объ отнесеніи какихъ-либо непредвидѣнныхъ проектомъ государственной росписи расходовъ на счетъ возможныхъ сбереженій по росписи (докл. Фин. Комм., сессія IV, № 170, 172; стен. отч., сессія IV, засѣд. 41, стлб. 2311).

1120. 8. Въ 1908 году Министру Финансовъ дважды было разрѣшено совершеніе кредитной операціи на опредѣленную сумму (въ

пись означенныхъ 163.000.000 р. и былъ переданъ въ особую согласительную Коммисію, образованную, по постановленію Государственнаго Совѣта, изъ шести Членовъ Совѣта и шести Членовъ Государственной Думы. Коммисія эта не пришла къ соглашенію по изъясненному вопросу, а при вторичномъ разсмотрѣніи его въ Государственномъ Совѣтѣ и Государственной Думѣ, каждое изъ законодательныхъ установленій осталось при прежнемъ своемъ постановленіи. Не устраненное такимъ образомъ разномысліе между Государственнымъ Совѣтомъ и Государственною Думою относительно проведенія по государственной росписи вышеуказанной суммы въ 163.000.000 р. было разрѣшено на основаніи ст. 13 правилъ о порядкѣ разсмотрѣнія государственной росписи согласно съ постановленіемъ Государственнаго Совѣта.

1-й разъ на сумму не свыше 200.000 р. нарицательныхъ, во 2-й— не свыше 450.000 р. дѣйствительныхъ) для покрытія предполагаемаго недостатка въ средствахъ по государственнымъ росписямъ на 1908 и на 1909 годы, не ожидая утвержденія росписи на тотъ годъ. (Стен. отч., сессія III, засѣд. 38, стлб. 1888—1903; сессія IV, засѣд. 6, стлб. 170—212).

1121. 9. Въ виду затянувшагося въ Государственной Думѣ разсмотрѣнія государственной росписи доходовъ и расходовъ на 1908 годъ, Предсѣдателемъ Государственнаго Совѣта былъ предложенъ на обсужденіе Совѣта вопросъ о возможности и цѣлесообразности допущенія въ Государственномъ Совѣтѣ частичнаго разсмотрѣнія означенной росписи по номерамъ ея, соотвѣтствующимъ параграфамъ отдѣльныхъ разсмотрѣнныхъ Государственною Думою смѣтъ, не ожидая поступленія изъ Думы всей росписи. По обсужденіи этого вопроса, Государственный Совѣтъ призналъ возможнымъ допустить частичное разсмотрѣніе государственной росписи доходовъ и расходовъ на 1908 г. по мѣрѣ поступленія изъ Государственной Думы отдѣльныхъ смѣтъ. То же самое имѣло мѣсто при разсмотрѣніи росписи на 1909 годъ. (Стен. отч., сессія III, засѣд. 24, стлб. 994; засѣд. 26, стлб. 1065—1084; сессія IV, засѣд. 15, стлб. 715—750).

Правила (22 Мая 1862 года) о составленіи, разсмотрѣніи, утвержденіи и исполненіи государственной росписи и финансовыхъ смѣтъ Министерствъ и Главныхъ Управленій.

Прил. I къ ст. 221 Учр. Мин. (Св. Зак., т. I, ч. II) по Прод. 1876 г., съ измѣненіями, внесенными по Прод. 1879, 1881 и 1883 гг.

Отд. I.—Положенія общія.

1122. 1. Государственная роспись есть исчисленіе: 1) всѣхъ предСоставъ росписи. стоящихъ по государству расходовъ и 2) источниковъ къ ихъ удовлетворенію. Государственная роспись составляется изъ частныхъ финансовыхъ смѣтъ Министерствъ и Главныхъ Управленій.

1123. *Примѣчаніе* (по Прод. 1883 г.). При составленіи финансоДробныя цифры. выхъ смѣтъ, а также государственныхъ росписей доходовъ и расходовъ, исключаются изъ смѣтныхъ назначеній цифры копѣекъ и

дроби копѣйки по правиламъ, изложеннымъ въ дополненіи къ статьѣ 4 (по Прод. 1879 г.) и въ примѣчаніи къ нему (по сему Прод.) [1]) Общаго Счетнаго Устава.

I. Выс. утв. 4 Іюня 1894 г. мнѣніе Гос. Сов. (10749).

Для руководства при составленіи, разсмотрѣніи и утвержденіи финансовыхъ смѣтъ и государственной росписи установить нижеслѣдующія правила о распредѣленіи доходовъ и расходовъ на обыкновенные и чрезвычайные: **Чрезвычайные доходы и расходы.**

1124. I. Въ отдѣлъ чрезвычайныхъ доходовъ заносятся:

а) вклады въ Государственный Банкъ на вѣчное время;

б) значительныя единовременныя поступленія отъ спеціальныхъ капиталовъ, обращаемыхъ въ общія средства государственнаго казначейства, или отъ продажи крупной государственной собственности;

в) суммы, возвращаемыя частными желѣзнодорожными обществами изъ облигаціонныхъ ихъ средствъ въ погашеніе выданныхъ изъ государственнаго казначейства ссудъ, и

г) поступленія отъ займовъ и подобныхъ кредитныхъ операцій.

1125. II. Заносимое въ отдѣлъ чрезвычайныхъ поступленій военное вознагражденіе исчисляется въ отдѣлѣ обыкновенныхъ доходовъ.

1126. III. Въ отдѣлъ чрезвычайныхъ расходовъ заносятся:

а) расходы по сооруженію новыхъ желѣзныхъ дорогъ;

б) расходы на изготовленіе и пріобрѣтеніе подвижнаго состава и желѣзнодорожныхъ принадлежностей въ чрезвычайныхъ размѣрахъ;

в) издержки, вызываемыя войною, военными экспедиціями и вообще народными бѣдствіями, каковы неурожаи, эпидеміи и т. п.;

г) расходы по досрочной уплатѣ капитала по государственнымъ займамъ, внѣ текущаго, условіями займа опредѣленнаго, погашенія ихъ.

1127. IV. Расходы по перевооруженію арміи, по заготовленію спеціальныхъ резервовъ продовольствія, по портовымъ сооруженіямъ и по усиленію и улучшенію существующихъ желѣзныхъ дорогъ,

[1]) Нынѣ ст. 4, доп., по Прод. 1906 г.

а также случайныя издержки по желѣзнымъ дорогамъ, исчисляются въ отдѣлѣ обыкновенныхъ расходовъ.

II. Выс. утв. 15 Декабря 1897 г. мнѣніе Гос. Сов. (14778).

1128. Установленный Высочайше утвержденнымъ, 4 Іюня 1894 г., мнѣніемъ Государственнаго Совѣта перечень чрезвычайныхъ расходовъ дополнить новымъ пунктомъ слѣдующаго содержанія:

Расходы по уплатѣ капитализированной стоимости пріобрѣтаемыхъ въ казну отъ частныхъ лицъ или установленій крупной собственности и иныхъ источниковъ дохода.

III. Выс. утв. 22 Мая 1900 г. мнѣніе Гос. Сов. (18637).

Въ разъясненіе п. *б* раздѣла III Высочайше утвержденнаго, 4 Іюня 1894 г., мнѣнія Государственнаго Совѣта, постановить:

1129. I. Расходы на увеличеніе подвижнаго состава и желѣзнодорожныхъ принадлежностей для существующихъ казенныхъ желѣзныхъ дорогъ, на которыхъ открыто правильное пассажирское и товарное движеніе, относятся къ отдѣлу обыкновенныхъ расходовъ государственной росписи.

1130. II. Расходы по изготовленію и пріобрѣтенію подвижнаго состава и желѣзнодорожныхъ принадлежностей для частныхъ желѣзныхъ дорогъ, за счетъ ихъ облигаціонныхъ капиталовъ, и для тѣхъ казенныхъ дорогъ, которыя еще находятся въ постройкѣ, а также расходы на заготовленіе и пріобрѣтеніе тѣхъ же предметовъ, вызываемые потребностями военныхъ обстоятельствъ,— принадлежатъ къ отдѣлу чрезвычайныхъ расходовъ.

1131. Сословные бюджеты. Спеціальныя средства.

2. Въ финансовыя смѣты Министерствъ и Главныхъ Управленій не вносятся: 1) доходы и расходы сословій или обществъ на ихъ собственныя надобности, а также суммы, назначаемыя на удовлетвореніе губернскихъ и частныхъ земскихъ повинностей; 2) расходы и доходы отдѣльныхъ благотворительныхъ учрежденій, содержимыхъ, независимо отъ частныхъ приношеній, изъ особыхъ закономъ указанныхъ источниковъ или на счетъ пособій, правительствомъ даруемыхъ, и 3) денежныя средства, для спеціальныхъ цѣлей опредѣленныя, къ коимъ преимущественно относятся пожертвованія и такого рода доходы, кои, состоя подъ контролемъ правительства, не составляютъ однакоже принадлежности казны; но о сихъ спеціальныхъ средствахъ и удовлетворяемыхъ изъ нихъ потребностяхъ представляются при финансо-

выхъ смѣтахъ особыя приложенія. Сборы и доходы вышеупомянутыхъ трехъ разрядовъ, не подлежащіе внесенію въ финансовыя смѣты, поименованы въ особомъ, изданномъ въ 1862 году, подробномъ росписаніи и въ дополненіяхъ къ оному [1]).

1132. *Примѣчаніе 1.* Одновременно съ принятіемъ новой системы смѣтъ, т. е. съ 1863 года, всѣ внутренніе по управленіямъ сборы и доходы, не поименованные въ указанныхъ въ сей (2) статьѣ особыхъ узаконеніяхъ о неподлежащихъ внесенію въ смѣты сборахъ и доходахъ передаются, по мѣрѣ ихъ поступленія, въ полной цифрѣ сбора, въ распоряженіе Министерства Финансовъ, которое, при новой системѣ смѣтъ, принимаетъ на себя всѣ расходы, изъ сихъ сборовъ производимые.

1133. *Примѣчаніе 2.* Упоминаемые въ сей (2) статьѣ, неподлежащіе внесенію въ финансовыя смѣты, сборы и доходы значатся: 1) сборы и доходы сословные: по вѣдомствамъ духовному, Министерствъ Внутреннихъ Дѣлъ, Народнаго Просвѣщенія, Государственныхъ Имуществъ [2]), Финансовъ и Военнаго; 2) доходы по учрежденіямъ, содержимымъ изъ особыхъ источниковъ; 3) сборы и доходы спеціальные по вѣдомствамъ: духовному, Министерствъ Внутреннихъ Дѣлъ, Народнаго Просвѣщенія, Путей Сообщенія, Государственныхъ Имуществъ [2]), Финансовъ, Юстиціи, Иностранныхъ Дѣлъ, Морскаго, Военнаго и по всѣмъ вообще управленіямъ.

Примѣчаніе 3 отмѣнено (по Прод. 1881 г.) [3]).

Примѣчаніе 4 (по Прод. 1879 г.) *отмѣнено* (по Прод. 1881 г.).

1134. 3. Всякіе сборы и доходы, не вошедшіе въ помянутыя въ предшедшей (2) статьѣ особыя узаконенія о неподлежащихъ внесенію въ смѣты сборахъ и доходахъ, какъ принадлежащіе къ средствамъ казеннымъ, вносятся въ финансовыя смѣты. Отнесеніе какихъ либо могущихъ впослѣдствіи открыться сборовъ и доходовъ

[1]) Изданное въ 1862 г. подробное росписаніе впослѣдствіи не дополнялось.

[2]) Нынѣ Главное Управленіе Землеустройства и Земледѣлія.

[3]) Введенная въ 70-хъ годахъ система предѣльныхъ бюджетовъ по Военному Министерству (ср. 1873 Іюн. 13 (52372); Іюл. 4 (52442); 1878 Сент. 7 (58834); Выс. пов. 15 Апр. 1890 г., 2 Іюля 1899 г. и 2 Апр. 1903 г.) продлена была въ послѣдній разъ на пятилѣтіе 1904—1908 гг., а по Морскому Министерству (Выс. пов. 29 Апр. 1885 г. и 12 Іюля 1895 г.) прекратилась уже къ 1904 году.

къ разряду средствъ, не подлежащихъ внесенію въ государственную роспись и обращенію въ государственное казначейство, совершается не иначе, какъ дополненіемъ означеннаго въ статьѣ 2 сего приложенія особаго росписанія порядкомъ законодательнымъ, по предварительномъ о томъ сношеніи подлежащихъ вѣдомствъ съ Министромъ Финансовъ [1]).

1135. *Примѣчаніе.* Для обсужденія представленій о дополненіи разными статьями росписанія сборовъ и доходовъ, не подлежащихъ внесенію въ финансовыя смѣты, Департаментъ Государственной Экономіи приглашаетъ въ свои засѣданія Государственнаго Контролера. Заключенія Департамента по сему предмету представляются непосредственно на Высочайшее утвержденіе въ меморіяхъ Департамента [2]).

Выс. утв. 24 Марта 1897 г. мнѣніе Гос. Сов. (13887).

I. Ст. 3 Высочайше утвержденныхъ, 22 Мая 1862 г., смѣтныхъ правилъ (Втор. Полн. Собр. Зак. Россійск. Имп., № 38309) дополнить слѣдующими постановленіями:

1136. 1) Поступающія, на основаніи послѣдовавшихъ въ установленномъ порядкѣ разрѣшеній, денежныя для опредѣленныхъ цѣлей пожертвованія причисляются къ спеціальнымъ средствамъ того вѣдомства, въ распоряженіе коего эти пожертвованія предоставлены, безъ испрошенія особаго въ законодательномъ порядкѣ Высочайшаго повелѣнія. О всѣхъ таковыхъ пожертвованіяхъ подлежащія вѣдомства обязаны немедленно сообщать Государственному Контролю.

1137. 2) Суммы, причисленныя указаннымъ (п. 1) порядкомъ къ спеціальнымъ средствамъ, вносятся въ представляемыя въ Государственный Совѣтъ подлежащими вѣдомствами смѣты означенныхъ средствъ.

1138. 4. Доходы и расходы въ финансовыхъ смѣтахъ министерствъ и главныхъ управленій распредѣляются, по утвержденной для каждой смѣты формѣ [3]), на параграфы, а сіи послѣдніе на статьи.

Подраздѣленіе.

[1]) Изданное въ 1862 г. подробное росписаніе впослѣдствіи не дополнялось.

[2]) Утратило силу за преобразованіемъ Госуд. Совѣта.

[3]) Нынѣ примѣняется новая классификація расходныхъ смѣтъ и государственной росписи, выработанная на 1907 г. особымъ совѣщаніемъ по пересмотру классификаціи государственной росписи расходовъ и расходныхъ смѣтъ, учрежденнымъ при Департаментѣ Государственнаго Казначейства.

1139. *Примѣчаніе* (по Прод. 1881 г.). Въ 1878 году отмѣнено раздѣленіе расходовъ на постоянные и временные и экстраординарные, съ исключеніемъ, соотвѣтственно сему, графы для временныхъ и экстраординарныхъ расходовъ изъ государственной росписи и финансовыхъ смѣтъ министерствъ и главныхъ управленій. — Сіе примѣчаніе относится также къ статьѣ 11 сего приложенія и къ приложенію III къ статьѣ 221 (по Прод. 1876 г.).

1140. 5. Государственная роспись и финансовыя смѣты министерствъ и главныхъ управленій, по разсмотрѣніи ихъ законодательнымъ порядкомъ, утверждаются Высочайшею властію [1]), и затѣмъ, на основаніи оныхъ, открываются Министрамъ и Главноуправляющимъ кредиты изъ Министерства Финансовъ. **Утвержденіе.**

1141. 6. Никакой расходъ, въ Высочайше утвержденной государственной росписи и финансовыхъ смѣтахъ не показанный, или не разрѣшенный экстраординарнымъ кредитомъ въ законодательномъ порядкѣ, не допускается, кромѣ случаевъ, означенныхъ ниже въ ст. 55 сего приложенія [2]).

1142. 7. Открытые законодательнымъ порядкомъ для разныхъ вѣдомствъ кредиты не могутъ быть увеличиваемы никакими посторонними, внѣ смѣтныхъ назначеній, поступленіями, и потому всѣ сборы и доходы, не поименованные въ указанномъ въ статьѣ 2 сего приложенія особомъ росписаніи или въ его дополненіяхъ, по какому бы вѣдомству они ни открылись, передаются въ полной цифрѣ сбора въ распоряженіе Министерства Финансовъ. **Поступленія внѣ смѣтъ.**

1143. 8. По главнымъ подраздѣленіямъ (параграфамъ) смѣтъ расходныхъ не допускается въ теченіе всего смѣтнаго періода никакое передвиженіе, и потому суммы, назначенныя для расходовъ по одному параграфу, не могутъ быть обращаемы на удовлетвореніе расходовъ по другому параграфу. **Передвиженія.**

---

[1]) На основаніи Правилъ о порядкѣ разсмотрѣнія государственной росписи финансовыя смѣты не подлежатъ въ отдѣльности представленію на утвержденіе Высочайшей власти.

[2]) Настоящее постановленіе должно почитаться замѣненнымъ статьями 16, 17 и 18 Правилъ о порядкѣ разсмотрѣнія государственной росписи (см. выше §§ 1083, 1084, 1085).

1144. Срокъ дѣйствія кредитовъ.

9. Государственная роспись и финансовыя смѣты составляются на одинъ годъ; право же распоряжаться открываемыми по смѣтамъ кредитами ограничивается опредѣленнымъ въ ст. 34 — 38 сего приложенія періодомъ времени, по прошествіи котораго кредитъ уничтожается и оставшіяся неизрасходованными суммы составляютъ принадлежность государственнаго казначейства.

Отд. II—Порядокъ составленія финансовыхъ смѣтъ.

1145. Вѣдомственныя смѣты.

10. Каждое министерство и главное управленіе ежегодно составляетъ объ ожидаемыхъ по его вѣдомству доходахъ и о предстоящихъ ему расходахъ финансовыя смѣты по особо установленнымъ формамъ [1]).

1146. *Примѣчаніе.* Смѣты доходовъ составляются не только тѣми министерствами и главными управленіями, кои завѣдываютъ отдѣльными отраслями государственныхъ доходовъ, но и всѣми вообще управленіями, по вѣдомству коихъ встрѣчаются какіе либо постоянные или случайные поступленія и сборы.

1147. Частныя росписанія.

11. Для составленія финансовыхъ смѣтъ министерствъ и главныхъ управленій служатъ основаніемъ частныя мѣстныхъ или подвѣдомыхъ имъ учрежденій росписанія о доходахъ и расходахъ. Съ сею цѣлью департаменты министерствъ и равныя имъ учрежденія требуютъ частныя росписанія отъ непосредственно подвѣдомыхъ имъ мѣстъ, а сіи въ свою очередь требуютъ отъ подчиненныхъ имъ инстанцій отдѣльныя, по кругу ихъ оборотовъ, росписанія. Частныя росписанія составляются по установленнымъ формамъ (ст. 221, прил. II и III) [2]), съ соблюденіемъ, опредѣленныхъ формами финансовыхъ смѣтъ, текста статей, ихъ номенклатуры и характера очистокъ.—См. выше ст. 4 (примѣч.) сего приложенія.

---

[1]) Установленныя въ 1862 г. формы финансовыхъ смѣтъ подвергались на практикѣ, съ теченіемъ времени, измѣненіямъ, а нынѣ замѣнены новыми, выработанными совѣщаніемъ по пересмотру классификаціи государственной росписи расходовъ и расходныхъ смѣтъ, учрежденнымъ при Департаментѣ Государственнаго Казначейства.

Законъ 22 Іюня 1909 г. (собр. узак. 1334), пол., ст. 17.

Годовые отчеты по операціи выдачи ссудъ изъ школьно-строительнаго фонда представляются въ Государственную Думу и Государственный Совѣтъ при смѣтахъ Министерства Народнаго Просвѣщенія.

[2]) См. выноску при ст. 10 (§ 1145).

1148. *Высочайшее повелѣніе 7 Ноября 1896 г.* [1]). Смѣта М-ства Двора.

1) О всѣхъ вообще доходахъ и расходахъ по Министерству Императорскаго Двора составляется изъ частныхъ финансовыхъ смѣтъ подвѣдомственныхъ Министерству установленій подробное росписаніе.

2) О требующихся на содержаніе Министерства Императорскаго Двора изъ государственнаго казначейства суммахъ составляется въ Кабинетѣ только общая краткая смѣта.

3) Общая краткая смѣта о суммахъ изъ государственнаго казначейства и подробное росписаніе о доходахъ и расходахъ вообще, а также требованія на сверхсмѣтные кредиты, разсматриваются Министромъ Императорскаго Двора и затѣмъ представляются при всеподданнѣйшемъ его докладѣ на Высочайшее утвержденіе.

4) Общая краткая смѣта, по Высочайшемъ ея утвержденіи, препровождается Министру Финансовъ съ обозначеніемъ въ ней отдѣльно кредитовъ, потребныхъ на содержаніе: а) Особъ Императорской Фамиліи и Установленій Министерства Императорскаго Двора и б) состоящихъ въ вѣдѣніи Министерства Императорскаго Двора Императорскихъ театровъ съ ихъ училищами, Академіи Художествъ и Археологической Коммисіи [2]).

5) Срокъ доставленія въ Министерство Финансовъ общей краткой смѣты Министерства Императорскаго Двора, для внесенія въ государственную роспись, назначается 30 Октября [3]). Въ Государственный же Контроль и въ Государственный Совѣтъ смѣты Министерства Императорскаго Двора не доставляются.

6) Порядокъ составленія смѣтъ по Министерству Императорскаго Двора, равно ихъ исполненія и распоряженія кредитами

---

[1]) Не обнародовано.

[2]) Кредиты эти съ 1906 г. носятъ слѣдующее наименованіе: а) на расходы Министерства Императорскаго Двора и б) на содержаніе состоящихъ въ вѣдѣніи Министерства Императорскаго Двора: Императорскихъ театровъ съ ихъ училищами, Императорской Академіи Художествъ, Императорской Археологической Коммиссіи и музея Императора Александра III-го.

[3]) Означенный здѣсь срокъ для доставленія смѣты не имѣетъ болѣе значенія дѣйствующаго закона, такъ какъ, по силѣ ст. 1 Прав. Росп. (отд. I Выс. указа 8 Марта 1906 г.), смѣты подлежатъ уже къ 1 Сентября внесенію въ законодательныя установленія, а проектъ росписи вносится туда же 1 Октября.

какъ смѣтными, такъ и сверхсмѣтными, а также порядокъ и сроки заключенія смѣтъ и представленія всеподданнѣйшаго по Министерству Императорскаго Двора отчета назначаются Министромъ Императорскаго Двора, согласно преподаваемымъ ему на сей предметъ Высочайшимъ указаніямъ и примѣнительно къ общимъ смѣтнымъ правиламъ.

1149. 12. Министерства и главныя управленія установляютъ для подчиненныхъ имъ учрежденій сроки доставленія частныхъ росписаній такимъ образомъ, чтобы отъ несвоевременнаго доставленія сихъ послѣднихъ не послѣдовало остановки въ составленіи финансовыхъ смѣтъ къ установленному сроку. Во всякомъ случаѣ несвоевременное доставленіе частныхъ росписаній не должно останавливать представленія финансовой смѣты въ установленные сроки какъ Министерству Финансовъ, такъ и Государственному Совѣту.

Сроки росписаній.

1150. *Примѣчаніе 1.* Если учрежденія, подвѣдомыя министерствамъ и главнымъ управленіямъ, не имѣютъ достаточно полныхъ свѣдѣній о предстоящихъ по ихъ вѣдомству поступленіяхъ и расходахъ, то необходимые для составленія финансовыхъ смѣтъ матеріалы извлекаются самими министерствами и главными управленіями, смотря по роду требуемыхъ данныхъ, или изъ имѣющихся у нихъ свѣдѣній или перепискою съ подчиненными учрежденіями.

1151. *Примѣчаніе 2.* Если въ виду неизмѣняемости расходовъ низшихъ или среднихъ инстанцій не предстоитъ надобности требовать отъ нихъ каждогодно частныхъ росписаній, то министерства и главныя управленія могутъ установить періодическое (отъ 2-хъ до 3-хъ лѣтъ) такихъ росписаній доставленіе подвѣдомственными мѣстами, которыя въ такомъ случаѣ обязаны представлять только свѣдѣнія о частныхъ, противъ первоначальныхъ росписаній, перемѣнахъ, если таковыя случатся.

1152. 13. Подвѣдомыя непосредственно министерствамъ и главнымъ управленіямъ учрежденія какъ изъ своихъ, такъ и изъ полученныхъ отъ подчиненныхъ имъ мѣстъ или лицъ свѣдѣній составляютъ общія по всей губерніи или округу росписанія, съ соблюденіемъ того правила, что если доходы подлежатъ къ поступленію, или расходы причитаются къ выдачѣ по казначействамъ нѣсколькихъ губерній, то составляется по каждой губерніи отдѣльное частное росписаніе.

Росписанія по губерніямъ.

1153. 14. Въ частныя росписанія не вносятся никакіе новые расходы, кромѣ тѣхъ, кои установлены штатами, положеніями и Высочайшими повелѣніями, или на внесеніе коихъ послѣдовало разрѣшеніе министерства или главнаго управленія, на точномъ основаніи законовъ и постановленій. Измѣняемость расходовъ.

1154. *Примѣчаніе 1.* Новыми расходами не считаются необходимыя по хозяйственнымъ статьямъ увеличенія прежнихъ ассигнованій вслѣдствіе измѣняющихся цѣнъ или вслѣдствіе другихъ обстоятельствъ, прямо истекающихъ изъ самой подвижности расходовъ по хозяйственнымъ предметамъ.

1155. *Примѣчаніе 2.* Правило, въ примѣчаніи 1 къ сей (14) статьѣ изложенное, объ измѣняемости расходовъ, не относится до хозяйственныхъ расходовъ, опредѣляемыхъ штатами и табелями.

1156. 15. Каждое министерство и главное управленіе, повѣривъ полученныя имъ частныя росписанія, исправивъ и дополнивъ ихъ новыми, не имѣвшимися въ виду подвѣдомыхъ учрежденій, доходами и расходами, составляетъ изъ всѣхъ сихъ росписаній и изъ росписаній о собственныхъ средствахъ и потребностяхъ финансовую смѣту. Составленіе смѣты.

1157. *Выс. утв. 8 Мая 1895 г. мнѣніе Гос. Сов.* [1]). Условные кредиты.

Для обезпеченія по государственнымъ росписямъ удовлетворенія такихъ потребностей, которыя ко времени составленія смѣтъ не могли быть оправданы особыми штатами, положеніями и Высочайшими повелѣніями, Министрамъ и Главноуправляющимъ предоставляется вносить въ проекты финансовыхъ смѣтъ особые кредиты, подъ наименованіемъ *условныхъ*, съ соблюденіемъ слѣдующихъ правилъ:

1) Занесенію къ условному отпуску въ проекты смѣтъ могутъ подлежать лишь такіе кредиты, которые предусматриваютъ потребности *вполнѣ неотложныя*, не допускающія ни въ какомъ случаѣ отсрочки до слѣдующаго смѣтнаго періода.

2) Предметомъ условнаго кредита не могутъ служить мѣропріятія, требующія, по ихъ государственному значенію или по значительности предусматриваемыхъ расходовъ, обширной предварительной разработки и подробнаго обсужденія въ высшихъ государственныхъ установленіяхъ.

---

[1]) Не обнародовано.

3) Условные кредиты заносятся въ проекты первоначальныхъ смѣтъ, и только въ особо исключительныхъ случаяхъ, при непредвидѣнномъ возникновеніи потребности послѣ составленія смѣты, допускается занесеніе ихъ въ дополнительныя смѣты.

4) О всѣхъ вносимыхъ въ проекты финансовыхъ смѣтъ условныхъ назначеніяхъ Министры и Главноуправляющіе сообщаютъ, не позже 15 Сентября предшествующаго смѣтному года, подробныя соображенія Министру Финансовъ и Государственному Контролеру, которые, въ свою очередь, препровождаютъ вѣдомствамъ въ мѣсячный срокъ заключенія свои о неотложности испрашиваемыхъ расходовъ и возможности занесенія ихъ въ государственную роспись [1]).

5) По полученіи заключенія Министерства Финансовъ и Государственнаго Контроля, распорядительныя вѣдомства вносятъ въ Государственный Совѣтъ, не позже 1 Ноября, особыя представленія, оправдывающія необходимость испрашиваемыхъ ими условныхъ кредитовъ.

6) Департаментъ Государственной Экономіи, при разсмотрѣніи финансовыхъ смѣтъ, разрѣшаетъ, какіе изъ занесенныхъ въ смѣты условныхъ кредитовъ могутъ быть, по состоянію государственнаго казначейства и по свойству обезпечиваемыхъ ими потребностей, оставлены въ смѣтахъ впредь до разсмотрѣнія подлежащихъ представленій по существу.

См. ниже §§ 1293, 1294, 1299.

1158. Составъ смѣты.

16. Каждая финансовая смѣта раздѣляется на 4 части: 1) перечень; 2) смѣту (подробную); 3) приложенія, и 4) объяснительную записку. Смѣты сіи излагаются по правиламъ, опредѣленнымъ въ приложеніи IV къ 221 статьѣ [2]), и съ соблюденіемъ текста статей и порядка изложенія данныхъ, установленныхъ формами смѣтъ, для каждаго управленія утвержденными.

1159. Сроки представленія.

17 (по Прод. 1883 г.). По составленіи министерствами и главными управленіями, по установленнымъ формамъ, финансовыхъ смѣтъ, онѣ разсматриваются Совѣтами Министровъ и Главноуправляющихъ и, въ печатныхъ экземплярахъ, одновременно препровождаются въ Министерство Финансовъ, въ Государственный Контроль и въ Государственный Совѣтъ. Срокъ этого представле-

[1]) Утратилъ силу (ср. §§ 1067, 1164, 1296).

[2]) См. ниже §§ 1249—1256, 1258—1264.

нія [1]) опредѣляется не позже 1 Августа; но финансовыя смѣты по Министерствамъ Военному, Морскому, Государственныхъ Имуществъ и Путей Сообщенія и доходная смѣта по Департаменту Окладныхъ Сборовъ Министерства Финансовъ могутъ быть представляемы къ 1 Сентября, а по Департаментамъ Государственнаго Казначейства и Таможенныхъ Сборовъ, а также и доходная смѣта Департаментовъ Неокладныхъ Сборовъ, къ 15 Сентября. Въ случаѣ необходимыхъ по смѣтамъ дополненій, представленія о томъ должны быть внесены не позже 15 Октября [2]); затѣмъ, послѣ сего срока, никакія уже дополненія собственно къ смѣтамъ не принимаются.

1160. *Примѣчаніе 1.* Если бы къ сроку 1 Сентября Интендантскія Управленія Военнаго Министерства не могли получить свѣдѣній о мѣстныхъ урожаяхъ, то смѣты сихъ вѣдомствъ представляются послѣ означеннаго срока, но ни въ какомъ случаѣ не позже 15 Октября [3]).

1161. *Примѣчаніе 2.* Если послѣдуютъ какія либо въ управленіяхъ преобразованія, влекущія за собою необходимыя въ формахъ смѣтъ измѣненія, то проекты такихъ измѣненій должны быть своевременно представляемы Государственному Совѣту [3]).

1162. *Примѣчаніе 3.* Смѣты объ ожидаемыхъ къ поступленію доходахъ и о предстоящихъ расходахъ по Комитету призрѣнія Заслуженныхъ Гражданскихъ Чиновниковъ составляются Канцеляріею Комитета по особымъ, Высочайше утвержденнымъ, формамъ и утверждаются Комитетомъ. Засвидѣтельствованныя копіи съ этихъ смѣтъ Комитетъ, не позже Ноября мѣсяца предъ наступленіемъ смѣтнаго года, препровождаетъ въ Департаментъ Государственнаго Казначейства и во Временную Ревизіонную Коммисію Государственнаго Контроля [3]).

1163. *I. Выс. утв. 29 Декабря 1904 г. постановленіе Гос. Сов.* [4]). **Предварительное разсмотрѣніе.**

Проекты всѣхъ смѣтъ гражданскихъ вѣдомствъ, за исключеніемъ высшихъ государственныхъ установленій, предварительно

---

[1]) Дѣйствующіе нынѣ сроки представленія смѣтъ въ законодательныя установленія указаны въ ст. 1 Прав. Росп. (§ 1066). См. также § 1292.

[2]) Срокъ впослѣдствіи, въ 1893 г. измѣненъ (см. § 1165); относительно нынѣ дѣйствующаго срока см. § 1066.

[3]) Должно почитаться утратившимъ силу (ср. § 1066 и 1164).

[4]) Не обнародовано.

внесенія въ Государственный Совѣтъ и сообщенія на заключеніе Министерства Финансовъ и Государственнаго Контроля, подлежатъ разсмотрѣнію въ особыхъ, по каждому вѣдомству, совѣщаніяхъ съ участіемъ представителей Министерства Финансовъ и Государственнаго Контроля.

П. Выс. утв. 19 Сент. 1906 г. пол. Сов. Мин. [1]).

1164. I. Относительно порядка составленія и разсмотрѣнія смѣтъ подлежащихъ вѣдомствъ постановить нижеслѣдующія правила:

1) Составленные вѣдомствами проекты смѣтъ, а если окажется необходимымъ для ускоренія дѣла, то и отдѣльныя части сихъ проектовъ, разсматриваются въ совѣщаніяхъ изъ представителей вѣдомства, составившаго смѣту, Министерства Финансовъ и Государственнаго Контроля.

2) Смѣтныя предположенія, не вызвавшія разногласія между членами означеннаго въ статьѣ 1 совѣщанія, считаются одобренными для внесенія въ проектъ смѣты.

3) О происшедшихъ разногласіяхъ представители трехъ указанныхъ въ статьѣ 1 вѣдомствъ докладываютъ своимъ начальствамъ, и, если подлежащіе Министры и Главноуправляющіе отдѣльными частями и Государственный Контролеръ не придутъ къ соглашенію, то по вопросамъ, возбудившимъ разногласія, вѣдомствами, составившими смѣту, вносятся краткія представленія въ Совѣтъ Министровъ съ такимъ расчетомъ, чтобы разногласія могли быть разрѣшены Совѣтомъ своевременно и данныя Совѣтомъ указанія приняты къ исполненію до наступленія срока, назначеннаго для представленія данной смѣты въ Государственный Совѣтъ и Государственную Думу.

4) Означенныя (ст.ст. 2 и 3) смѣты, въ необходимомъ числѣ экземпляровъ, представляются вѣдомствами непосредственно въ Государственный Совѣтъ и Государственную Думу и сообщаются Министру Финансовъ и Государственному Контролеру.

---

[1]) Не обнародовано. Въ томъ же положеніи Сов. Мин. (отд. III) установленъ порядокъ открытія временныхъ кредитовъ до утвержденія росписи на 1907 г. Отдѣлъ I положенія включенъ въ Сводъ Морскихъ Постановленій, по Прод. 1907 г. (см. выше § 1109).—Относительно составленія смѣтъ и государственной росписи на 1908 г. см. Выс. утв. 31 Іюля 1907 г. пол. Сов. Мин. (собр. узак., 1030), а на 1910 г.—въ настоящемъ сборникѣ §§ 1292—1300.

III. Выс. утв. 8 Іюня 1893 г. мнѣніе Гос. Сов. (9743).

1165. I. 1) . . . 2) Въ случаѣ необходимости измѣненія или дополненія представленныхъ смѣтныхъ исчисленій, заявленія о семъ вносятся въ видѣ дополнительныхъ смѣтъ, составляемыхъ съ соблюденіемъ всѣхъ установленныхъ для первоначальныхъ смѣтъ условій,—не позже 1 Ноября [1]). По истеченіи сего срока никакія дополненія къ смѣтамъ не допускаются. 3) . . . . . **Дополнительныя смѣты.**

Отд. III.—Порядокъ разсмотрѣнія и утвержденія смѣтъ.

1166. 18. По полученіи финансовыхъ смѣтъ министерствъ и главныхъ управленій, Министерство Финансовъ повѣряетъ сіи смѣты противъ дѣйствующихъ законоположеній, и, по удостовѣреніи, что ими оправдываются предметъ и размѣръ предположенныхъ назначеній, составляетъ изъ всѣхъ смѣтъ министерствъ и главныхъ управленій и изъ смѣты самого Министерства Финансовъ общую государственную роспись доходовъ и расходовъ. **Общая роспись.**

1167. *Примѣчаніе* [2]). По мѣрѣ разсмотрѣнія Министромъ Финансовъ финансовыхъ смѣтъ, онъ препровождаетъ сдѣланныя на оныя, согласно статьѣ 19 сего приложенія, замѣчанія, одновременно съ представленіемъ ихъ въ Государственный Совѣтъ, къ тѣмъ Министрамъ и Главноуправляющимъ отдѣльными частями, по смѣтамъ коихъ замѣчанія послѣдовали, съ тѣмъ, чтобы Министры и Главноуправляющіе объясненія свои на означенныя замѣчанія, а также на замѣчанія Государственнаго Контролера (ст. 22 сего прил.) представляли, въ теченіе недѣли со времени полученія оныхъ, прямо отъ себя Государственному Совѣту, для совокупнаго со смѣтами разсмотрѣнія.

1168. 19. При составленіи государственной росписи, Министръ Финансовъ старается объ установленіи соразмѣрности доходовъ съ расходами. Если соразмѣрность сія можетъ быть, по его мнѣнію, достигнута сокращеніемъ расходныхъ смѣтъ, то Министръ Финансовъ составляетъ особое соображеніе о тѣхъ статьяхъ расход- **Соразмѣрность доходовъ съ расходами.**

---

[1]) Срокъ этотъ нынѣ, согласно ст. 1 Прав. Росп., — 25 Сентября (§ 1066).

[2]) Утратило силу по содержанію §§ 1067, 1068 и 1164.

ныхъ смѣтъ, кои, по его мнѣнію, могутъ быть сокращены или исполненіе коихъ можетъ быть отложено.

1169. 20. Если, независимо отъ предположенныхъ сокращеній, государственные доходы оказываются несоразмѣрными расходамъ, то Министръ Финансовъ изыскиваетъ для покрытія предстоящаго дефицита особые источники.

1170. 21. Составленную, на вышеозначенномъ основаніи, государственную роспись доходовъ и расходовъ Министръ Финансовъ представляетъ, вмѣстѣ съ своими замѣчаніями и заключеніями, не позже 1 Ноября [1]), на разсмотрѣніе Государственнаго Совѣта.

1171. Повѣрка Контроля. 22. Государственный Контроль, съ своей стороны, по полученіи финансовыхъ смѣтъ, въ томъ числѣ и смѣтъ Министерства Финансовъ, повѣряетъ послѣднія противъ дѣйствующихъ законоположеній и затѣмъ, по всѣмъ вообще смѣтамъ, производитъ повѣрку смѣтныхъ предположеній противъ дѣйствительнаго исполненія предыдущихъ смѣтъ.

1172. 23. Если при такихъ изслѣдованіяхъ окажутся какія либо обстоятельства, могущія имѣть вліяніе на цифру смѣтныхъ назначеній, то въ такомъ случаѣ составляются о семъ Государственнымъ Контролемъ особыя по каждой статьѣ замѣчанія.

1173. *Примѣчаніе.* [2]) По мѣрѣ разсмотрѣнія Государственнымъ Контролеромъ финансовыхъ смѣтъ, онъ препровождаетъ сдѣланныя на оныя, согласно статьѣ 22 сего приложенія, замѣчанія, одновременно съ представленіемъ ихъ въ Государственный Совѣтъ, къ тѣмъ Министрамъ и Главноуправляющимъ отдѣльными частями, по смѣтѣ коихъ замѣчанія послѣдовали, для поступленія въ семъ случаѣ со стороны Министровъ и Главноуправляющихъ по порядку, указанному выше въ примѣчаніи къ статьѣ 18 сего приложенія.

1174. Отчетъ по исполненію смѣтъ. 24. Государственный Контролеръ представляетъ на разсмотрѣніе Государственнаго Совѣта, не позже 1 Октября, составленный

---

[1]) О срокѣ представленія проекта росписи въ законодательныя учрежденія по правиламъ 8 Марта 1906 г. см. § 1066; ср. также § 1164.

[2]) Утратило силу по содержанію §§ 1067, 1068 и 1164.

имъ общій отчетъ по исполненію финансовыхъ смѣтъ за послѣдне-истекшій смѣтный періодъ, располагая этотъ отчетъ по подраздѣленіямъ смѣтъ (по параграфамъ и статьямъ), съ буквальнымъ сохраненіемъ ихъ текста.

1175. *Примѣчаніе* [1]). Для того чтобы Департаментъ Государственной Экономіи Государственнаго Совѣта могъ заблаговременно приступить къ разсмотрѣнію финансовыхъ смѣтъ, Министръ Финансовъ и Государственный Контролеръ могутъ представлять свои замѣчанія по финансовымъ смѣтамъ отдѣльно, по мѣрѣ ихъ разсмотрѣнія, не ожидая внесенія въ Государственный Совѣтъ государственной росписи и общаго по исполненію финансовыхъ смѣтъ отчета (ст. 24 сего прил.).

1176. *Выс. утв. 25 Января 1872 г. мнѣніемъ Гос. Сов.* [2]) Государственному Контролеру было предоставлено, между прочимъ, принять зависящія мѣры къ тому, чтобы приложенія къ ежегоднымъ контрольнымъ отчетамъ, съ общими объяснительными къ онымъ записками, были представляемы Государственному Совѣту не позже 1 Ноября.

1177. 25 [3]). Департаментъ Государственной Экономіи Государственнаго Совѣта, по полученіи государственной росписи и общаго по исполненію финансовыхъ смѣтъ отчета, а равно и замѣчаній Министерства Финансовъ и Государственнаго Контроля на финансовыя смѣты, разсматриваетъ послѣднія въ соединенномъ засѣданіи съ тѣми Министрами или Главноуправляющими отдѣльными частями, по смѣтамъ конхъ послѣдовали замѣчанія. Въ случаѣ несогласія Министровъ на сдѣланныя замѣчанія, дѣло обсуждается вновь въ присутствіи Министра Финансовъ и Государственнаго Контролера.

1178. *Примѣчаніе* [3]). Департаментъ Государственной Экономіи, при разсмотрѣніи смѣтъ, соединяется, съ Высочайшаго разрѣшенія, съ

---

[1]) Въ отношеніи порядка обсужденія росписи въ Государственномъ Совѣтѣ утратило значеніе по содержанію §§ 1067, 1068 и 1164.

[2]) Не обнародовано.

[3]) Утратила силу по содержанію Правилъ о порядкѣ разсмотрѣнія государственной росписи и въ виду новаго Учрежденія Гос. Совѣта.

Комитетомъ Финансовъ въ тѣхъ случаяхъ, когда со смѣтнымъ дѣломъ связаны вопросы, до государственнаго кредита относящіеся.

1179. 26 [1]). Постановивъ заключеніе по возникшимъ замѣчаніямъ, Департаментъ Государственной Экономіи разсматриваетъ государственную роспись и предположенія Министра Финансовъ въ общихъ видахъ государственнаго хозяйства, обсуждая степень пользы и своевременности предполагаемыхъ расходовъ, и притомъ въ связи съ имѣющимися для ихъ удовлетворенія средствами.

1180. 27. Приложенія о спеціальныхъ средствахъ управленій, доста-
Приложенія. вляемыя при финансовыхъ смѣтахъ, разсматриваются въ Государственномъ Совѣтѣ собственно въ тѣхъ видахъ, чтобы помянутыя средства распредѣляемы были на тѣ именно потребности, на кои они предназначены, и чтобы распредѣленіе сіе совершаемо было согласно съ существующими для ихъ расходованія правилами и постановленіями.

1181. *Примѣчаніе.* О спеціальныхъ средствахъ духовнаго вѣдомства приложеній Государственному Совѣту не представляется.

1182. *I. Выс. утв. 24 Апрѣля 1884 г. мнѣніе Гос. Сов. (2173).*
Спеціальныя средства Синода. 1) Въ дополненіе и измѣненіе дѣйствующихъ смѣтныхъ правилъ постановить, что всѣ остатки отъ кредитовъ, ассигнуемыхъ по финансовымъ смѣтамъ Святѣйшаго Синода (по ст. 1—4 § 6) на содержаніе городского и сельскаго духовенства, миссій и миссіонеровъ, причисляются по истеченіи каждаго смѣтнаго періода къ спеціальнымъ средствамъ Святѣйшаго Синода, и 2) предоставить Оберъ-Прокурору Святѣйшаго Синода:.... б) принять зависящія отъ него мѣры къ тому, чтобы къ представляемымъ въ Государственный Совѣтъ ежегоднымъ финансовымъ смѣтамъ по духовному вѣдомству прилагались особыя вѣдомости о состояніи и расходованіи причисляемыхъ нынѣ къ спеціальнымъ средствамъ Синода какъ остатковъ отъ содержанія духовенства, такъ и строительнаго капитала за послѣдній отчетный годъ.

---

[1]) Утратила значеніе по содержанію Правилъ о порядкѣ разсмотрѣнія государственной росписи и въ виду новаго Учрежденія Гос. Совѣта.

1183. *II. Выс. утв. 5 Іюня 1895 г. мнѣніе Гос. Сов. (11823).*

2) Образующіеся остатки отъ кредитовъ, отпускаемыхъ по смѣтѣ вѣдомства Святѣйшаго Синода на нужды начальнаго народнаго образованія [1]), обращать, по истеченіи смѣтнаго періода, въ спеціальныя средства Святѣйшаго Синода и расходовать ихъ соотвѣтственно смѣтному назначенію каждаго кредита въ отдѣльности, съ тѣмъ лишь, чтобы остатки отъ кредитовъ, ассигнуемыхъ на содержаніе епархіальныхъ наблюдателей и школьной инспекціи, были причисляемы къ рессурсамъ на школы грамоты.

3) Поручить Оберъ-Прокурору Святѣйшаго Синода: 1) при внесеніи въ Государственный Совѣтъ проектовъ финансовыхъ смѣтъ вѣдомства православнаго исповѣданія, представлять ежегодно свѣдѣнія о суммахъ, израсходованныхъ на содержаніе школъ грамоты, второклассныхъ церковно-приходскихъ школъ и школьной инспекціи въ теченіе предшествующаго года, какъ изъ ассигнованныхъ по смѣтѣ кредитовъ, такъ и изъ спеціальныхъ на эти надобности средствъ (п. 2), и 2)....

1184. 28. Заключеніе Департамента Государственной Экономіи по разсмотрѣнію государственной росписи и финансовыхъ смѣтъ вносится въ Общее Собраніе Государственнаго Совѣта, и затѣмъ государственная роспись представляется на Высочайшее утвержденіе порядкомъ, въ учрежденіи Государственнаго Совѣта установленнымъ. **Высочайшее утвержденіе.**

1185. *Примѣчаніе* [2]). Государственная роспись доходовъ и расходовъ каждаго года должна быть непремѣнно къ 15 Декабря предшествующаго года составлена, разсмотрѣна и представлена на Высочайшее утвержденіе.

1186. 29. Государственная роспись и финансовыя смѣты [3]), по утвержденіи ихъ Высочайшею властію, обнародываются, по распоряженію Министра Финансовъ, во всеобщее свѣдѣніе. **Обнародованіе.**

---

[1]) 1895 Іюн. 5 (11823) ст. 1; 1897 Мая 26 (14162) ст. 1; 1899 Мая 24.

[2]) Утратило силу по содержанію Правилъ о разсмотрѣніи госуд. росписи (см. § 1078).

[3]) По смыслу Правилъ о порядкѣ разсмотрѣнія государственной росписи и статьи 62 Учр. Гос. Сов. (§ 1332) финансовыя смѣты не подносятся къ Высочайшему утвержденію.

Отд. IV.—Условія исполненія смѣтъ.

1187. 30. При исполненіи финансовыхъ смѣтъ, замѣна недостатковъ сбереженіями допускается только по второстепеннымъ подраздѣленіямъ смѣты (статьямъ), а главныя ея подраздѣленія (параграфы), въ смѣтномъ перечнѣ излагаемыя, представляютъ, въ теченіе всего смѣтнаго періода, неизмѣняемыя для распорядителей кредитами нормы (ст. 8 сего прил.).

Замѣна недостатковъ сбереженіями.

1188. 31. При дѣйствіи означенныхъ въ предшедшей (30) статьѣ правилъ наблюдается слѣдующее:

1) Министры и другіе главные распорядители кредитовъ не имѣютъ ни въ какомъ случаѣ права дѣлать собственною властію какихъ либо по главнымъ подраздѣленіямъ смѣтъ передвиженій. Въ случаѣ же, если бы по одному изъ сихъ подраздѣленій оказался недостатокъ кредита, а по другому предвидѣлось дѣйствительное, за совершеніемъ внутреннихъ по второстепеннымъ статьямъ замѣнъ, сбереженіе, то, при испрашиваніи дополнительныхъ по недостающему кредиту ассигнованій, Министрамъ и Главноуправляющимъ предоставляется, въ видахъ указанія на имѣющійся для покрытія сверхсмѣтнаго ассигнованія свободный фондъ, приводить тотъ параграфъ смѣты и тѣ его второстепенныя подраздѣленія, по коимъ они означенныя сбереженія предвидятъ. Въ этихъ случаяхъ, при утвержденіи дополнительнаго къ смѣтѣ ассигнованія, указанный Министромъ свободный кредитъ уничтожается законодательнымъ порядкомъ и переносится къ кредиту недостаточному.

1189. *Высочайше утвержденнымъ 8 Іюня 1901 г. мнѣніемъ Государственнаго Совѣта* [1]) постановлено: разъяснить, что въ силу Высочайше утвержденнаго 18 Октября 1900 г. положенія Комитета Финансовъ [2]) Министру Финансовъ предоставлено относить расходы на платежи по займамъ на общую сумму ассигнованій по смѣтѣ системы государственнаго кредита, не стѣсняясь установленнымъ по смѣтѣ распредѣленіемъ этихъ ассигнованій по отдѣльнымъ параграфамъ, а въ случаѣ

---

[1]) Не обнародовано.

[2]) Приведено ниже (§§ 1210—1212).

превышенія общей суммы расходовъ по этимъ платежамъ надъ общимъ смѣтнымъ назначеніемъ отпускать необходимую сумму изъ наличности государственнаго казначейства въ порядкѣ, установленномъ въ п.п. 3 и 4 отдѣла I означеннаго положенія Комитета Финансовъ.

2) (по Прод. 1883 г.). Право замѣны недостатковъ сбереженіями по подраздѣленіямъ второстепеннымъ (статьямъ) предоставляется: въ Министерствѣ Военномъ—Военному Совѣту, по Интендантскимъ Управленіямъ—Военно-Окружнымъ Совѣтамъ, въ Морскомъ Министерствѣ—Управляющему симъ Министерствомъ, а въ прочихъ управленіяхъ—Министрамъ и Главноуправляющимъ.

1190. *Примѣчаніе 1.* Право замѣны недостатковъ сбереженіями по второстепеннымъ подраздѣленіямъ предоставляется по Императорскому Училищу Правовѣдѣнія—Попечителю сего Училища, а по Константиновскому Межевому Институту и по Школѣ Межевыхъ Топографовъ—Управляющему межевою частью.

1191. *Примѣчаніе 2.* Военно-учебнымъ заведеніямъ предоставляется право замѣнять недостатки сбереженіями по статьямъ частныхъ ихъ кредитовъ, въ предѣлахъ, указанныхъ особыми по сему предмету узаконеніями.

1192. *Примѣчаніе 3.* Установленное сею (31) статьею правило о замѣнѣ недостатковъ по однимъ подраздѣленіямъ смѣты сбереженіями отъ другихъ распространяется и на Горный Институтъ.

Примѣчаніе 4 отмѣнено (по Прод. 1881 г.).

1193. *Примѣчаніе 5* (по Прод. 1883 г.). Право дѣлать передвиженія назначенныхъ на ремонтныя работы по водянымъ и шоссейнымъ сообщеніямъ кредитовъ, въ предѣлахъ одного и того же параграфа смѣты, предоставляется въ Кавказскомъ краѣ Главноначальствующему гражданскою частью, на основаніи правилъ, изложенныхъ въ статьяхъ 56, 58—60 Учрежденія управленія Кавказскаго края (изд. 1883 г. [1]).

1194. 32. Подчиненные Министрамъ и Главноуправляющимъ распорядители кредитовъ пользуются правомъ замѣны недостатковъ

[1]) Нынѣ ст. 57 (по Прод. 1906 г.) и 58—60 Учр. Кавк. (изд. 1892 г.).

сбереженіями по статьямъ ихъ частныхъ кредитовъ: 1) въ тѣхъ только случаяхъ, когда, на основаніи дѣйствующихъ законоположеній, мѣстнымъ учрежденіямъ предоставлено право распоряжаться всѣмъ вообще кредитомъ, на ихъ потребности ассигнованнымъ, и 2) въ Министерствахъ Военномъ и Морскомъ, когда по хозяйственной операціи, разрѣшенной самими Министрами или Военнымъ и Адмиралтействъ-Совѣтами, встрѣтится при исполненіи сей операціи, на мѣстѣ, необходимость частной, не выходящей изъ предѣловъ переданнаго кредита, замѣны недостатковъ сбереженіями по второстепеннымъ статьямъ сего кредита, и если для испрошенія таковой замѣны не будетъ достаточно времени. Разрѣшаемая въ этихъ случаяхъ подчиненнымъ распорядителемъ кредита замѣна подлежитъ впослѣдствіи утвержденію тѣхъ именно учрежденій, коимъ, на основаніи предшедшей (31) статьи, предоставлена общая по статьямъ смѣтъ замѣна недостатковъ сбереженіями.

1195. Остатки. 33. За совершеніемъ допускаемой предшедшими (31 и 32) статьями замѣны передержекъ сбереженіями, всѣ могущіе образоваться остатки отъ смѣтныхъ ассигнованій составляютъ принадлежность государственнаго казначейства. Изъ этого правила допускается изъятіе только въ отношеніи суммъ, ассигнуемыхъ на содержаніе личнаго состава управленій и на канцелярскіе припасы. На счетъ имѣющихъ образоваться отъ ассигнованій на сіи предметы остатковъ могутъ быть выдаваемы награды и пособія чиновникамъ, съ соблюденіемъ нижеслѣдующаго:

1) Установленное въ ст. 31 сего приложенія правило о допущеніи, по второстепеннымъ подраздѣленіямъ (статьямъ) смѣты, замѣны недостатковъ сбереженіями сохраняется въ своей силѣ и по параграфамъ смѣтъ на содержаніе управленій, и, на этомъ основаніи, въ награду и пособіе чиновникамъ могутъ быть выдаваемы тѣ только остатки отъ суммы на содержаніе личнаго состава и на канцелярскіе припасы, кои составлять будутъ дѣйствительный остатокъ за покрытіемъ всѣхъ недостатковъ, могущихъ оказаться по прочимъ подраздѣленіямъ, входящимъ въ составъ параграфовъ по содержанію управленій.

Примѣчаніе 1. Изъ остатковъ отъ суммы на содержаніе личнаго состава и на канцелярскіе припасы могутъ быть производимы выдачи пособій и наградъ чиновникамъ и въ теченіе года подъ личною отвѣтственностію главнаго начальства, съ тѣмъ непремѣн-

нымъ условіемъ, чтобъ выданныя пособія были сполна покрыты остатками отъ личнаго состава и отъ канцелярскихъ припасовъ.

Примѣчаніе 2 [1]). Содержаніе чиновниковъ Канцеляріи Статсъ-Секретаря у Принятія Прошеній за время нахожденія ихъ въ отпуску срокомъ долѣе двухъ мѣсяцевъ или за просрочки отпусковъ причисляется къ экономическимъ суммамъ оной и, наравнѣ съ прочими остатками отъ суммъ на содержаніе личнаго состава и на канцелярскіе припасы, выдается въ награды и пособія служащимъ въ Канцеляріи (Ср. Уст. Пошлин.).

Примѣчаніе 3. Остатки суммъ, ассигнованныхъ на содержаніе личнаго состава и на канцелярскіе припасы учрежденій по внутреннему управленію Астраханскаго казачьяго войска, обращаются, съ утвержденія Наказнаго Атамана, на награды чиновникамъ, писарямъ и прочимъ нижнимъ чинамъ сего войска.

Примѣчаніе 4. Ежегодные остатки суммъ, ассигнуемыхъ на содержаніе чиновъ личнаго состава Ветеринарнаго Отдѣла Императорской Медико-Хирургической Академіи [2]), предоставляется Главному Военно-Медицинскому Инспектору обращать, по представленію Начальника Академіи, въ награжденіе чиновъ Ветеринарнаго Отдѣла, трудами и усердіемъ отличающихся, или употреблять на хозяйственныя и учебныя надобности означеннаго Отдѣла.

Примѣчаніе 5 (по Прод. 1883 г.). Генералъ-Губернаторамъ Туркестанскому и Восточной Сибири [3]) предоставляется: 1) по кредитамъ, ассигнованнымъ на содержаніе личнаго состава и на канцелярскіе расходы городскихъ и приходскихъ училищъ Ферганской области и учебныхъ заведеній Восточной Сибири замѣнять, въ предѣлахъ одного смѣтнаго параграфа, недостатки по одной статьѣ сбереженіями по другой, съ обращеніемъ образующихся затѣмъ остатковъ въ рессурсы казны, и 2) выдавать награды изъ остатковъ отъ суммъ на содержаніе преподавателей въ тѣхъ случаяхъ, когда они, кромѣ своихъ обязанностей, занимали должности другихъ преподавателей.

---

[1]) Утратило значеніе дѣйствующаго закона.

[2]) *Примѣчаніе 5* (по Прод. 1883 г.). Императорская Медико-Хирургическая Академія наименована Императорскою Военно-Медицинскою Академіею.

По положенію 29 Мая 1890 г. (6860) объ Импер. Военно-Медиц. Академіи Ветеринарнаго въ ней Отдѣла болѣе не имѣется. *Сост.*

[3]) Нынѣ Иркутскій Генералъ-Губернаторъ.

2) Награды и пособія чиновникамъ не назначаются изъ могущихъ образоваться остатковъ отъ упраздненныхъ должностей и отъ окладовъ: Членовъ Государственнаго Совѣта, Министровъ, ихъ Товарищей, Сенаторовъ, Членовъ Совѣтовъ Министерствъ, высшихъ дипломатическихъ агентовъ, Генералъ-Губернаторовъ, Губернаторовъ, Градоначальниковъ и всѣхъ лицъ, коимъ содержаніе производится не по штатамъ, а по особымъ Высочайшимъ назначеніямъ, а равно изъ остатковъ, образующихся отъ некомплекта медицинскихъ чиновъ и преподавателей въ учебныхъ заведеніяхъ, за исключеніемъ тѣхъ случаевъ, когда преподаватели, кромѣ своей должности, занимали вакантныя должности другихъ преподавателей.

3) Остатки отъ личнаго состава одного мѣста не могутъ быть обращаемы въ награду и пособіе чиновникамъ другаго мѣста.

1196. *I. Выс. утв., 9 Іюня 1887 г., мнѣніе Гос. Сов. (4563).*

Въ разъясненіе п. 2 ст. 33 смѣтныхъ правилъ постановить, что: 1) остатки въ штатныхъ суммахъ отъ некомплекта медицинскихъ чиновъ (въ томъ числѣ фармацевтовъ и ветеринаровъ) не подлежатъ раздачѣ въ награды и пособія лишь въ томъ случаѣ, когда эти лица исполняютъ на службѣ свои спеціальныя обязанности, а не канцелярскія; 2) воспрещеніе раздавать остатки отъ штатныхъ суммъ медицинскимъ чинамъ, исполняющимъ спеціальныя обязанности, относится ко всѣмъ таковымъ чинамъ, а не къ тѣмъ только, кои находятся на службѣ въ учебныхъ заведеніяхъ, и 3) всѣ изъятія, указанныя въ смѣтныхъ правилахъ о распредѣленіи въ награды и пособія остатковъ, обязательны для всѣхъ управленій военнаго вѣдомства.

1197. *II. Выс. утв., 31 Декабря 1883 г., постан. Гос. Сов.* [1]).

1) Расходъ на заштатное жалованіе покрывать суммами, ассигнуемыми на введеніе новыхъ штатовъ; въ случаѣ же совершенной невозможности исполнить это на счетъ указаннаго источника или на счетъ другихъ остающихся свободными штатныхъ средствъ, управленіямъ, при составленіи предположеній объ упраздненіи учрежденій и отдѣльныхъ должностей, надлежитъ исчислять и тѣ временныя издержки, которыя потребуются на выдачу содержанія оставшимся за штатомъ чиновникамъ.

2) Расходы на выдачу содержанія принимаемымъ на службу

[1]) Не обнародовано.

сверхъ штата воспитанникамъ Александровскаго Лицея и Училища Правовѣдѣнія въ тѣхъ случаяхъ, когда опредѣленіе такого лица состоится послѣ утвержденія смѣты, относить на остатки отъ смѣтныхъ суммъ управленій [1]).

3) Изъ тѣхъ же остатковъ отъ штатныхъ суммъ управленій удовлетворять и издержки по исправленію должностей лицъ, подвергшихся разстройству умственныхъ способностей, въ виду состоявшагося еще въ 1866 г. Высочайшаго повелѣнія объ отнесеніи на счетъ общихъ назначаемыхъ на содержаніе учрежденій суммъ всѣхъ издержекъ за исправленіе вакантныхъ должностей и вообще переборовъ по штатному содержанію.

Отд. V.—Порядокъ и сроки заключенія смѣтъ.

1198. 34. Дѣйствіе расходныхъ смѣтъ начинается съ 1 Января и продолжается включительно до 31 Декабря того года, который даетъ наименованіе смѣтѣ. **Срокъ дѣйствія.**

1199. 35. Если къ 31 Декабря по предметамъ хозяйственно-операціоннымъ не будетъ сдѣлано распоряженій къ заготовленію предметовъ или къ совершенію работъ (т. е. по операціямъ контрактнымъ не будетъ произведено торговъ, а по операціямъ, производимымъ хозяйственнымъ образомъ, не будетъ сдѣлано начальствомъ распоряженій о производствѣ операцій), а по всѣмъ прочимъ кредитамъ (въ томъ числѣ и на содержаніе управленій) не будетъ произведено дѣйствительныхъ по статьямъ смѣты расходовъ, то всѣ таковые кредиты финансовыхъ смѣтъ уничтожаются. **Уничтоженіе кредитовъ.**

1200. 36. При непремѣнномъ соблюденіи вышеизложенныхъ условій, для окончанія разсчетовъ съ кредиторами казны и для полнаго ихъ удовлетворенія полагается особый льготный срокъ, который предназначается: по расходамъ хозяйственно-операціоннымъ—для окончанія операцій, составленія разсчетовъ, требованій о производствѣ уплатъ и самой выдачи денегъ, по расходамъ на содержаніе управленій—для назначенія изъ остатковъ отъ кредитовъ на со- **Льготный срокъ.**

[1]) Настоящій пунктъ утратилъ силу въ виду закона 7 Іюня 1909 г. (с. у. 1027), отмѣнившаго производство жалованья воспитанникамъ Императорскихъ Александровскаго Лицея и Училища Правовѣдѣнія до поступленія ихъ на штатныя должности.

держаніе личнаго состава и на канцелярскіе расходы, наградъ и пособій чиновникамъ (ст. 33 сего прил.) и для удовлетворенія содержаніемъ лицъ, находившихся въ отсутствіи, и наслѣдниковъ умершихъ чиновниковъ; по всѣмъ же прочимъ расходамъ для производства выдачъ по неоконченнымъ въ теченіе смѣтнаго года разсчетамъ.

1201. *Примѣчаніе.* Наблюденіе за условіями продолженія кредитовъ за предѣлы 31 Декабря производится Государственнымъ Контролемъ.

1202. *Выс. утв., 15 Февраля 1899 г., мнѣніе Гос. Сов.* [1]).

Предоставить Военному Министру расходы по воинскимъ перевозкамъ обращать съ 1 Января каждаго даннаго года на смѣту того же года, не стѣсняясь временемъ совершенія самыхъ перевозокъ.

1203. 37. Крайнимъ предѣломъ дѣйствія льготнаго срока (ст. 36 сего прил.) полагается для расходовъ всѣхъ вообще вѣдомствъ: за исключеніемъ военнаго, 30 Апрѣля, а для Министерства Военнаго 31 Мая слѣдующаго за смѣтнымъ года.

1204. *Выс. утв., 24 Марта 1897 г., мнѣніе Гос. Сов. (13886).*

I. Въ измѣненіе и дополненіе Высочайше утвержденныхъ, 22 Мая 1862 года (38309), Смѣтныхъ Правилъ постановить:

1) Крайнимъ предѣломъ дѣйствія льготнаго срока для расходовъ всѣхъ вообще вѣдомствъ, за исключеніемъ военнаго, полагается 31 Марта, а для Министерства Военнаго—30 Апрѣля слѣдующаго за смѣтнымъ года.

1205. 38. Дабы къ означенному въ предшедшей (37) статьѣ сроку министерства и главныя управленія могли имѣть полныя свѣдѣнія о расходахъ, произведенныхъ изъ ихъ кредитовъ подвѣдомыми имъ распорядителями, проживающими въ губерніяхъ и областяхъ, право сихъ послѣднихъ распорядителей на выдачу предписаній и обязанность мѣстныхъ кассъ по удовлетворенію сихъ предписаній прекращается однимъ мѣсяцемъ, а для губерній Сибирскихъ и Ставропольской, для Туркестанскаго генералъ-губернаторства и для Закавказскаго края на полтора мѣсяца ранѣе общаго для министерствъ и главныхъ управленій установленнаго срока заключенія смѣтъ (ст. 37 сего прил.).

[1]) Не обнародовано.

1206. *Примѣчаніе.* Ограниченіе, въ сей (38) статьѣ указанное, касается собственно губернскихъ распорядителей кредитами; Министры же и Главноуправляющіе сохраняютъ свое право на производство расходовъ изъ мѣстныхъ кассъ до наступленія срока, въ статьѣ 37 сего приложенія указаннаго.

1207. *Выс. утв., 24 Марта 1897 г., мнѣніе Гос. Сов. (13886).*

I. Въ измѣненіе и дополненіе Высочайше утвержденныхъ, 22 Мая 1862 года (38309), Смѣтныхъ Правилъ постановить:

2) Право проживающихъ въ губерніяхъ и областяхъ распорядителей кредитовъ (кромѣ начальниковъ казенныхъ желѣзныхъ дорогъ) на выдачу предписаній и обязанность мѣстныхъ кассъ на удовлетвореніе сихъ предписаній прекращаются однимъ мѣсяцемъ ранѣе общаго срока заключенія смѣтъ (31 Марта слѣдующаго за смѣтнымъ года), установленнаго для всѣхъ Министерствъ и Главныхъ Управленій.

Примѣчаніе. Начальники казенныхъ желѣзныхъ дорогъ сохраняютъ право распоряженія эксплоатаціонными кредитами въ теченіе того же срока, какой установленъ для центральныхъ управленій (п. 1).

1208. 39. По наступленіи означеннаго въ статьѣ 37 сего приложенія срока, открытые Министрамъ и Главноуправляющимъ кредиты уничтожаются въ самый день заключенія смѣтъ (30 Апрѣля и 31 Мая) [1]), причемъ въ Министерствѣ Финансовъ составляется балансъ заключенной росписи [2]), и оставшаяся отъ испрошенныхъ кредитовъ сумма, за исключеніемъ той части оной, которая причитается къ выдачѣ кредиторамъ казны, внесеннымъ при заключеніи смѣтъ въ именные списки, считается свободнымъ рессурсомъ государственнаго казначейства. Свободные рессурсы.

1209. *Примѣчаніе.* Оставшіяся ко времени заключенія смѣтъ въ министерствахъ и подчиненныхъ имъ управленіяхъ суммы возвращаются въ распоряженіе Министерства Финансовъ.

---

[1]) Нынѣ 31 Марта и 30 Апрѣля (за силою ст. 1 отд. I закона 24 Марта 1897 г.—см. § 1204).

[2]) На практикѣ балансъ этотъ не составляется Министерствомъ Финансовъ, а опредѣляется лишь отчетомъ Государственнаго Контроля.

I. Выс. утв., 18 Октября 1900 г., положеніе Комитета Финансовъ [1]*).*

1210. I. Въ измѣненіе Высочайше утвержденныхъ положеній Комитета Финансовъ: 1 Іюня 1890 г. и 16 Декабря 1896 г., постановить:

Срокъ дѣйствія кредитовъ на платежи по займамъ.

1) Назначаемые, въ раздѣлѣ обыкновенныхъ расходовъ, по смѣтѣ системы Государственнаго Кредита кредиты на платежи по всѣмъ вообще государственнымъ займамъ считаются открытыми въ теченіе одного года — съ 1 Января по 31 Декабря включительно.

2) Изъ ассигнуемыхъ по означенной (п. 1) смѣтѣ кредитовъ покрываются всѣ вообще платежи по государственнымъ долгамъ, какъ по срокамъ смѣтнаго года, такъ и предыдущихъ лѣтъ.

4) Въ случаяхъ истощенія до окончанія года кредитовъ, назначенныхъ по смѣтѣ системы Государственнаго Кредита на платежи по государственнымъ долгамъ, а равно отчисленнаго изъ наличности запаснаго фонда [2]), Министръ Финансовъ открываетъ собственною властью дополнительные въ необходимомъ размѣрѣ кредиты.

1211. III. Прекратить съ 1901 г. исчисленіе по смѣтѣ системы Государственнаго Кредита особыхъ кредитовъ на расходы по заключеннымъ смѣтамъ прежнихъ лѣтъ.

1212. IV. Предоставить Министру Финансовъ и Государственному Контролеру, по взаимному между ними соглашенію: а) установить порядокъ показанія по счетамъ Государственной Коммисіи погашенія долговъ и отчетамъ Государственнаго Контроля расходовъ на платежи по займамъ на основаніи сихъ правилъ.

II. Выс. утв., 15 Декабря 1898 г., мнѣніе Гос. Сов. (16208).

1213. 2) Кредиты, ассигнуемые на расходы по уплатѣ капитализированной стоимости пріобрѣтаемыхъ въ казну отъ частныхъ лицъ или установленій крупной собственности и иныхъ источни-

Трехгодичный срокъ.

---

[1]) Не обнародовано.

[2]) Образованный, на основаніи пункта 3 Выс. утв., 18 Октября 1900 г., положенія Комитета Финансовъ, особый изъ свободной наличности государственнаго казначейства запасный фондъ для усиленія ежегодно ассигнуемыхъ на платежи по государственнымъ займамъ кредитовъ, по Высочайшимъ повелѣніямъ 19 Марта и 23 Декабря 1904 г., обращенъ за ненадобностью въ общіе рессурсы казны.

ковъ дохода, считаются открытыми въ теченіе трехъ, слѣдующихъ одинъ за другимъ, годовъ. Продолженныя по именнымъ спискамъ кредиторовъ казны суммы таковыхъ кредитовъ остаются открытыми въ теченіе одного года.

1214. 40. Если бы впослѣдствіи открылись по заключеннымъ смѣтамъ какіе либо расходы, къ потребностямъ сихъ смѣтъ относящіеся, то для удовлетворенія сихъ расходовъ испрашиваются дополнительныя ассигнованія порядкомъ, для сверхсмѣтныхъ кредитовъ установленнымъ (ст. 46—55 сего прил.). Дополнительныя ассигнованія.

Выс. утв., 31 Дек. 1883 г., постан. Гос. Сов.

1215. Внесенный въ смѣту Департамента Государственнаго Казначейства на 1884 г. особый кредитъ, для удовлетворенія расходовъ по заключеннымъ смѣтамъ, предназначить къ расходованію по сношеніямъ Министерствъ и Главныхъ Управленій съ Министерствомъ Финансовъ, если такія требованія будутъ сопровождаться удостовѣреніями Государственнаго Контроля о томъ, что кредитъ на испрашиваемую надобность былъ ассигнованъ въ свое время и причисленъ къ рессурсамъ казны.

Ср. выше ⁋ 1211.

1216. 41. По строительной части вышеизложенныя правила заключенія смѣтъ распространяются на мелочныя ремонтныя суммы; по всѣмъ же прочимъ строительнымъ кредитамъ право ихъ расходованія продолжается въ теченіе двухъ, одинъ за другимъ слѣдующихъ, смѣтныхъ періодовъ. О необходимости такого продолженія Министры и Главноуправляющіе отдѣльными частями объясняютъ при представленіи своихъ финансовыхъ смѣтъ, и тогда право переноса, совмѣстно съ самымъ кредитомъ, утверждается Государственнымъ Совѣтомъ [1]). Строительные кредиты.

I. Выс. утв., 8 Іюня 1893 г., мнѣніе Гос. Сов. (9765).

1217. Въ измѣненіе и дополненіе подлежащихъ статей Выс. утв. 22 Мая 1862 г. (38309) Правилъ . . . . . постановить:

1) Кредиты, ассигнуемые на строительныя надобности по раздѣлу чрезвычайныхъ расходовъ государственной росписи, считаются открытыми въ теченіе трехъ, слѣдующихъ одинъ за другимъ, лѣтъ.

[1]) Постановленіе, изложенное во второй части сей статьи, на практикѣ не примѣнялось.

2) Продолженныя по именнымъ спискамъ кредиторовъ казны суммы (ст. 39) остаются открытыми: по кредитамъ, ассигнуемымъ на строительныя надобности въ раздѣлѣ чрезвычайныхъ расходовъ въ теченіе одного года, а по всѣмъ прочимъ кредитамъ—до 31 Декабря второго по заключеніи смѣты года.

3) Правила о льготныхъ срокахъ для дѣйствія смѣтныхъ назначеній (ст. 36—38) не распространяются на кредиты: а) строительные, кромѣ ассигнуемыхъ на мелочной ремонтъ, и б) ассигнуемые на строительныя надобности по раздѣлу чрезвычайныхъ расходовъ (п. 1). Всѣ означенные кредиты закрываются 31 Декабря послѣдняго года, на который они ассигнованы.

II. Выс. утв., 28 Дек. 1899 г., постан. Гос. Сов.

1218. Двухлѣтніе кредиты.

Дѣйствіе кредитовъ, ассигнуемыхъ по смѣтѣ Лѣснаго Департамента на лѣсныя и культурныя работы, а также на опыты хозяйственной заготовки въ Туркестанскомъ краѣ, и на подготовительныя работы по укрѣпленію и облѣсенію песковъ и на расходы по содержанію древесныхъ питомниковъ и устройству новыхъ въ Приамурскомъ генералъ-губернаторствѣ, продолжать въ теченіе двухъ, одинъ за другимъ слѣдующихъ, смѣтныхъ періодовъ безъ льготнаго срока.

III. Выс. утв., 14 Марта 1905 г., мнѣніе Гос. Сов. [1]).

1219. Въ возмѣщеніе оплачиваемыхъ почтовыми марками спеціальныхъ почтовыхъ сборовъ отпускать ежегодно, начиная съ 1905 года, изъ средствъ государственнаго казначейства кредиты особымъ по смѣтѣ Главнаго Управленія почтъ и телеграфовъ параграфомъ. . . . . съ присвоеніемъ имъ двухлѣтняго срока дѣйствія.

1220. 42. Переносъ строительнаго кредита въ финансовыхъ смѣтахъ министерствъ и главныхъ управленій не показывается, но Министръ Финансовъ, при составленіи государственной росписи, означаетъ, согласно съ увѣдомленіемъ подлежащаго Министра или Главноуправляющаго, о переносимомъ кредитѣ въ концѣ новой росписи въ особой статьѣ [2]).

[1]) Не обнародовано.

[2]) Постановленіе это на практикѣ не примѣняется.

1221. *Примѣчаніе.* Правила о льготныхъ срокахъ, изложенныя въ статьяхъ 36—38 сего приложенія, распространяются также и на переносимые строительные кредиты, съ тѣмъ лишь различіемъ, что по кредитамъ этого рода общія условія заключенія кредитовъ примѣняются по прошествіи двухъ смѣтныхъ годовъ, а не одного года, какъ по другимъ расходамъ хозяйственнымъ [1]).

1222. 43. Смѣта окладныхъ доходовъ заключается въ сроки, для расходныхъ смѣтъ установленные (ст. 34 — 37 сего прил.), и на этомъ основаніи недоимки въ означенныхъ доходахъ, образовавшіяся до 31 Декабря по окладамъ текущей смѣты и поступающія послѣ сего числа до льготныхъ сроковъ (ст. 37 сего прил.), причисляются къ доходамъ истекшаго смѣтнаго года; вносимыя же по истеченіи льготныхъ сроковъ недоимки сливаются съ окладами смѣты дѣйствующей. Правило это распространяется и на заключенныя смѣты доходовъ неокладныхъ, въ случаѣ допущенія по онымъ разсрочекъ; во всѣхъ же прочихъ случаяхъ дѣйствіе смѣты неокладныхъ доходовъ продолжается въ теченіе одного года, т. е. съ 1 Января по 31 Декабря. Доходныя смѣты.

1223. *Выс. утв., 7 Іюня 1889 г., мнѣніе Гос. Сов.* [2]).

Измѣнить статью 43 смѣтныхъ правилъ въ томъ смыслѣ, чтобы дѣйствіе доходныхъ смѣтъ продолжалось лишь въ теченіе одного года, т. е. съ 1 Января по 31 Декабря.

1224. 44. Частныя смѣты или приложенія о спеціальныхъ по разнымъ управленіямъ средствахъ (ст. 2 сего прил.) подчиняются общимъ вышеприведеннымъ правиламъ заключенія финансовыхъ смѣтъ. Частныя смѣты.

1225. 45. По окончаніи каждаго года, къ 1 Мая [3]) слѣдующаго года, Министерство Финансовъ представляетъ Государственному Совѣту [4]) годовой кассовый отчетъ объ оборотахъ суммъ государственнаго казначейства. Кассовый отчетъ.

---

[1]) Надлежитъ признать утратившимъ силу по содержанію ст. 3 закона 8 Іюня 1893 г. (см. выше, § 1217).

[2]) Не обнародовано.

[3]) Согласно необнародованному Выс. утв., 14 Янв. 1875 г., мнѣнію Гос. Сов. срокъ этотъ былъ перенесенъ на 15 Ноября.

[4]) Согласно п. 1 ст. 69 Учр. Гос. Сов. (§ 1383) и ст. 218 (по Прод. 1906 г.) кн. II Уст. Счетн. (§ 1384) во Второй Департаментъ Государственнаго Совѣта.

Отдѣлъ VI.—Кредиты сверхсмѣтные.

1226. 46. Кредиты сверхсмѣтные могутъ быть или *дополнительные* по предметамъ, вошедшимъ въ составъ финансовыхъ смѣтъ, или *экстраординарные*, по предметамъ, въ смѣтахъ не поименованнымъ.

1227. 47. Предметомъ кредита экстраординарнаго можетъ быть такой только расходъ, который, по существу своему, не могъ быть предвидѣнъ при составленіи и утвержденіи смѣты дѣйствующей и безъ крайняго вреда не можетъ быть отложенъ до смѣты будущей.

Экстраординарный кредитъ.

1228. 48. При требованіи кредитовъ сверхсмѣтныхъ, какъ дополнительныхъ, такъ и экстраординарныхъ, приводятся однородныя, смотря по роду расходовъ, подробности и данныя, кои установлены при испрошеніи кредитовъ смѣтныхъ. По кредитамъ экстраординарнымъ, независимо отъ сего, должны быть приводимы причины, по коимъ расходъ сей не могъ быть предвидѣнъ при составленіи смѣты дѣйствующей и не можетъ быть отложенъ до смѣты будущей.

Содержаніе представленій.

1229. *Примѣчаніе.* При разрѣшеніи расходовъ дополнительныхъ или экстраординарныхъ наблюдается общимъ правиломъ, чтобы подобные расходы были допускаемы только на счетъ смѣтныхъ сбереженій тѣхъ министерствъ и главныхъ управленій, по вѣдомству коихъ испрашивается ассигнованіе, и потому, при испрошеніи чрезъ Государственный Совѣтъ такихъ расходовъ, должно быть непремѣнно объясняемо, отъ какихъ именно смѣтныхъ назначеній ожидаются остатки, на счетъ коихъ могутъ быть удовлетворены испрашиваемые къ отпуску сверхсмѣтные расходы. Затѣмъ, на счетъ вносимаго въ роспись общаго кредита на чрезвычайные по государственному казначейству расходы должны быть относимы исключительно только такіе расходы, исполненіе коихъ не терпитъ дальнѣйшаго отлагательства, а между тѣмъ не предвидится никакихъ сбереженій по смѣтамъ того министерства или главнаго управленія, по коему расходъ испрашивается къ отпуску. Независимо отъ сего, при испрошеніи кредитовъ сверхсмѣтныхъ, какъ дополнительныхъ, такъ и экстраординарныхъ, должно быть дѣлаемо указаніе: въ дополненіе какихъ именно параграфовъ и статей требуется дополнительный кредитъ или по какимъ смѣтнымъ подраздѣленіямъ долженъ быть зачисленъ кредитъ экстраординарный.

1230. 49. Кредиты сверхсмѣтные испрашиваются тѣмъ же порядкомъ, какъ и назначенія смѣтныя, и на этомъ основаніи испрошенію всякаго сверхсмѣтнаго кредита, какъ дополнительнаго, такъ и экстраординарнаго, должно предшествовать предварительное сношеніе съ Министромъ Финансовъ, который, повѣривъ приведенныя, въ подкрѣпленіе требованія, законоположенія и данныя, увѣдомляетъ подлежащаго Министра или Главноуправляющаго: можетъ ли государственное казначейство принять на себя вновь испрашиваемый расходъ и изъ какихъ именно рессурсовъ предполагается его покрыть. Сношеніе съ М-омъ Финансовъ.

1231. *Примѣчаніе.* Испрошеніе сверхсмѣтныхъ, какъ дополнительныхъ, такъ и экстраординарныхъ кредитовъ, въ теченіе льготнаго срока (ст. 37 сего прил.), не допускается.

1232. 50. Предварительныя сношенія съ Министромъ Финансовъ безусловно обязательны для всѣхъ Министровъ и Главноуправляющихъ отдѣльными частями, не только въ случаѣ безотлагательной необходимости сверхсмѣтныхъ кредитовъ, но и при представленіи на Высочайшее утвержденіе Государя Императора такого рода окончательно составленныхъ и разсмотрѣнныхъ проектовъ положеній, уставовъ и другихъ законоположеній, слѣдствіемъ введенія въ дѣйствіе которыхъ можетъ быть денежный, со стороны государственнаго казначейства, расходъ [1]).

1233. 51. По полученіи отзыва Министра Финансовъ, Министры вносятъ свои, по испрошенію сверхсмѣтныхъ кредитовъ, представленія на разсмотрѣніе Государственнаго Совѣта, вмѣстѣ съ отзывомъ Министра Финансовъ [1]).

1234. 52. Слѣдуя порядку, принятому для разсмотрѣнія смѣтъ, представленія Министровъ и Главноуправляющихъ по испрошенію кредитовъ дополнительныхъ къ смѣтѣ передаются, предварительно доклада Государственному Совѣту, на заключеніе Государственнаго Контроля; но по кредитамъ экстраординарнымъ мнѣніе Государственнаго Контроля требуется только въ тѣхъ случаяхъ, когда Государственный Совѣтъ признаетъ, что, по существу испрашиваемаго сверхсмѣтнаго кредита, руководствомъ при опредѣленіи

[1]) Ст. 50—53, въ отношеніи порядка разсмотрѣнія смѣтъ въ Государственномъ Совѣтѣ, утратили значеніе по содержанію Правилъ 8 Марта 1906 г. (см. §§ 1067, 1068, 1164), а также въ виду преобразованія Гос. Совѣта.

его размѣра и степени надобности могутъ послужить ревизіонные выводы Государственнаго Контроля [1]).

1235. 53. Порядокъ и существо разсмотрѣнія сверхсмѣтныхъ кредитовъ въ Департаментѣ Государственной Экономіи и порядокъ утвержденія ихъ подчиняются правиламъ, установленнымъ по сему предмету для общихъ финансовыхъ смѣтъ, съ тѣмъ только, что Департаментъ въ засѣданія свои для обсужденія представленій объ ассигнованіи сверхсмѣтныхъ кредитовъ приглашаетъ Государственнаго Контролера, и что заключенія Департамента по симъ предметамъ представляются непосредственно на Высочайшее утвержденіе въ меморіяхъ Департамента [1]).

1236. *Примѣчаніе.* Въ теченіе вакантнаго въ Государственномъ Совѣтѣ времени, представленія Министровъ и Главноуправляющихъ по испрошенію сверхсмѣтныхъ кредитовъ поступаютъ также въ Государственный Совѣтъ, разсматриваются въ Департаментѣ Государственной Экономіи и представляются на Высочайшее утвержденіе Государя Императора въ меморіяхъ сего Департамента, установленнымъ порядкомъ [1]).

(О срокѣ внесенія представленій въ Гос. Думу *см. ниже* § 1301).

1237. 54 [2]). Представленія Министровъ и Главноуправляющихъ объ авансовыхъ кредитахъ для заблаговременнаго заготовленія матеріаловъ и вещей на счетъ смѣты будущаго года вносятся также, по соглашенію съ Министромъ Финансовъ, въ Государственный Совѣтъ, но въ сихъ представленіяхъ не приводятся установленныя ст. 48 сего приложенія подробности и данныя, необходимыя для оправданія цифры кредита, а указывается только предметъ испрашиваемаго аванса и смѣтное подраздѣленіе, къ коему авансовый кредитъ относится.

Авансовые кредиты.

1238. *I. Выс. утв., 12 Іюня 1890 г., мнѣніе Гос. Сов. (6939).*

I. Отмѣнивъ дѣйствіе статьи 56 смѣтныхъ правилъ (п. с. зак. № 38309) [3]), прекратить отпускъ авансовыхъ кредитовъ, въ

[1]) Ст. 50—53, въ отношеніи порядка разсмотрѣнія смѣтъ въ Государственномъ Совѣтѣ, утратили значеніе по содержанію Правилъ 8 Марта 1906 г. (см. §§ 1067, 1068, 1164), а также въ виду преобразованія Гос. Совѣта.

[2]) Отмѣнена закономъ 12 Іюня 1890 г. (§ 1238).

[3]) Соотвѣтствуетъ статьѣ 54 приложенія I къ ст. 221 Учр. Мин., по Прод. 1876 г. (§ 1237).

счетъ смѣтъ будущихъ лѣтъ для заблаговременнаго заготовленія матеріаловъ и вещей, а также на другія надобности, на удовлетвореніе коихъ отпускались до сего времени авансовые кредиты, предоставивъ Министрамъ и Главноуправляющимъ отдѣльными частями суммы, потребныя на означенные предметы, вносить, начиная съ 1891 года, въ смѣты тѣхъ лѣтъ, въ теченіе коихъ предстоятъ самые расходы.

1239. *II. Выс. утв., 22 Января 1891 г., мнѣніе Гос. Сов.* [1]).

2) Для обезпеченія употребленія исключительно по прямому назначенію общей суммы зачетныхъ по отчетамъ 1889 и 1890 гг. суммъ, переходящихъ ежегодно на удовлетвореніе потребностей въ счетъ слѣдующаго за смѣтнымъ года, предоставить Военному Министру открыть въ смѣтѣ его Канцеляріи по параграфу запаснаго кредита особую статью, а всѣмъ прочимъ вѣдомствамъ особые въ ихъ смѣтахъ параграфы, подъ наименованіемъ «расходы въ счетъ смѣты будущаго года», съ выдѣленіемъ изъ подлежащихъ на каждый годъ назначеній въ эти статью и параграфы кредитовъ въ размѣрахъ, опредѣленныхъ Государственнымъ Совѣтомъ при ежегодномъ разсмотрѣніи смѣтъ, согласно Высочайше утвержденному, 12 Іюля 1890 г., мнѣнію Государственнаго Совѣта, а при отсутствіи такого опредѣленія,—въ размѣрахъ выше показанныхъ въ ст. 1 сего заключенія суммъ зачетныхъ по отчетамъ 1889 и 1890 гг. авансовъ.

3) На кредиты помянутыхъ статьи и параграфовъ относить исключительно расходы для удовлетворенія потребностей слѣдующаго за смѣтнымъ года.

4) Разрѣшеніе могущихъ возникнуть при примѣненіи порядка расходованія означенныхъ кредитовъ частныхъ вопросовъ, касающихся, собственно, подробностей передвиженія суммъ по исполнительнымъ смѣтамъ, предоставить взаимному соглашенію подлежащихъ Министровъ и Главноуправляющихъ отдѣльными частями съ Министромъ Финансовъ и Государственнымъ Контролеромъ.

1240. 55. Сверхсмѣтные кредиты, требующіе, по военнымъ и политическимъ обстоятельствамъ, особой быстроты и тайны, испрашиваются непосредственными всеподданнѣйшими докладами Гене- **Кредиты помимо зако-**

[1]) Не обнародовано.

нодательныхъ разрѣшеній.

ралъ-Адмирала и Министровъ Военнаго, Иностранныхъ Дѣлъ и Внутреннихъ Дѣлъ. Отъ испрошенія въ законодательномъ порядкѣ изъемлются также сверхсмѣтные кредиты по Высочайшему Двору и на единовременные отпуски разнымъ лицамъ такихъ выдачъ, кои не могутъ быть относимы на суммы для наградъ и пособій, по смѣтамъ назначаемыя, и опредѣленіе коихъ должно зависѣть отъ непосредственнаго указанія Его Императорскаго Величества, съ предоставленіемъ подлежащимъ Министрамъ и Главноуправляющимъ, по предварительномъ соглашеніи съ Министромъ Финансовъ, входить объ ассигнованіи таковыхъ сверхсмѣтныхъ кредитовъ непосредственно съ докладами къ Государю Императору и съ тѣмъ, чтобы Министръ Финансовъ доводилъ о сихъ расходахъ до свѣдѣнія Государственнаго Совѣта и Государственнаго Контроля особыми вѣдомостями ко времени представленія смѣтъ на слѣдующій годъ [1]).

1241. *Примѣчаніе 1.* Министрамъ и Главноуправляющимъ отдѣльными частями предоставляется разрѣшать обращеніе отдаваемыхъ въ наемъ помѣщеній въ казенныхъ зданіяхъ въ непосредственное пользованіе учрежденій, въ вѣдѣніи коихъ означенныя зданія состоятъ, на основаніяхъ, опредѣленныхъ въ Уставѣ о Казенныхъ Оброчныхъ Статьяхъ [2]).

1242. *Примѣчаніе 2.* Министру Внутреннихъ Дѣлъ предоставлено денежныя награды почтовымъ служителямъ и ямщикамъ, сохранившимъ почты отъ опасности во время пути, а также выдачу установленныхъ 10% постороннимъ лицамъ, отыскавшимъ утраченную съ почты корреспонденцію, производить на счетъ суммы, назначаемой по смѣтѣ на вознагражденіе за утраченные капиталы при пересылкѣ ихъ съ почтами, не испрашивая особыхъ сверхсмѣтныхъ на сіи расходы кредитовъ, въ тѣхъ случаяхъ, когда потребная къ выдачѣ сумма не будетъ превышать трехсотъ рублей.

---

[1]) Съ установленіемъ, согласно Выс. утв., 31 Дек. 1883 г., мнѣнію Гос. Сов., особаго фонда на непредусмотрѣнныя смѣтами экстренныя въ теченіе года надобности (см. § 1247)—постановленіе второй части ст. 55 утратило свое значеніе.—До 1883 г. въ смѣтѣ Департамента Госуд. Казначейства значился особый кредитъ «на чрезвычайные по государству расходы».

[2]) Ср. ст. 154 Уст. Оброчн. (изд. 1908 г.).

1243. *Примѣчаніе 3* [1]). Министру Финансовъ предоставлено дѣлать помимо Государственнаго Совѣта распоряженія объ отпускѣ дополнительныхъ къ смѣтнымъ исчисленіямъ кредитовъ на покрытіе происходящихъ отъ измѣненія вексельнаго курса передержекъ по платежамъ процентовъ и погашенія по государственнымъ займамъ, облигаціямъ Николаевской желѣзной дороги и по вознагражденію Даніи за отмѣну Зундскихъ пошлинъ.

1244. *Примѣчаніе 4* [2]). Постепенное возвышеніе опредѣленнаго по временному штату Новороссійскаго Университета числа преподавательскихъ должностей до установленной нормальнымъ штатомъ онаго цифры производится по непосредственному сношенію Министра Народнаго Просвѣщенія съ Министромъ Финансовъ, съ отпускомъ изъ государственнаго казначейства потребной суммы, безъ испрошенія на сіе разрѣшенія въ общемъ, установленномъ для открытія сверхсмѣтныхъ кредитовъ, порядкѣ.

1245. *I. Выс. утв., 14 Марта 1868 г., постан. Гос. Сов.* [3]).

VI. Предоставить Министрамъ и Главноуправляющимъ: 1) по непосредственному сношенію съ Министромъ Финансовъ, производить единовременно такія, не вошедшія въ финансовыя смѣты, мелочныя издержки, размѣръ которыхъ не превышаетъ 1.000 руб. и притомъ производство которыхъ можетъ быть отнесено на имѣющіяся или предвидимыя по какому либо изъ смѣтныхъ подраздѣленій сбереженія по текущей смѣтѣ [4]); 2) производить по непосредственному сношенію съ Министромъ Финансовъ, помимо Государственнаго Совѣта, сверхсмѣтные расходы: а) по присужденнымъ указами Правительствующаго Сената или окончательными судебными рѣшеніями выдачамъ изъ казны частнымъ лицамъ денегъ по разнымъ случаямъ, и б) на такія

---

[1]) Должно почитаться утратившимъ силу по содержанію пол. Ком. Фин. 18 Окт. 1900 г. (§ 1210).

[2]) Утратило силу съ распространеніемъ на Новороссійскій университетъ общаго штата университетовъ [1884 Авг. 23 (2403) ст. 1].

[3]) Не обнародовано.

[4]) Этотъ пунктъ признанъ Совѣтомъ Министровъ сохраняющимъ свою силу и при дѣйствіи новыхъ Смѣтныхъ Правилъ 8 Марта 1906 г. (особ. журн. Сов. Мин. 22 Января и 11 Марта 1908 г.).

по содержанію личнаго состава издержки, размѣръ коихъ положительно опредѣленъ штатами или другими Высочайше утвержденными постановленіями, а кредитъ назначенъ по смѣтѣ, но самый расходъ не можетъ быть произведенъ только за истеченіемъ опредѣленнаго для дѣйствій смѣты срока.

1246. *II. Выс. утв., 31 Декабря 1868 г., постан. Гос. Сов.* [1]).

V. Предоставить Министру Финансовъ дѣлать помимо Государственнаго Совѣта распоряженія о производствѣ дополнительныхъ сверхсмѣтныхъ расходовъ: а) по выдачѣ чиновникамъ, ихъ вдовамъ и дѣтямъ узаконенныхъ пенсій и пособій, а равно половиннаго жалованья подсудимымъ чиновникамъ, и б) по выдачѣ опредѣленныхъ пособій и пенсій отставнымъ и пособій безсрочно-отпускнымъ нижнимъ чинамъ, съ тѣмъ, чтобы о таковыхъ расходахъ доводимо было до свѣдѣнія Государственнаго Совѣта въ представляемыхъ ему Министерствомъ Финансовъ ежемѣсячныхъ вѣдомостяхъ о сверхсмѣтныхъ расходахъ.

1247. *III. Выс. утв., 31 Декабря 1883 г., постан. Гос. Сов.* [1]).

Назначить по государственной росписи на 1884 г. особый кредитъ на экстренные непредусмотрѣнные финансовыми смѣтами расходы, въ размѣрѣ 3.000.000 р. . . [2]).

1248. 56. Заключеніе сверхсмѣтныхъ кредитовъ подчиняется общимъ о заключеніи смѣтъ установленнымъ правиламъ, т. е. право расходованія кредитовъ дополнительныхъ къ смѣтѣ прекращается одновременно съ тою смѣтою, которой кредиты сіи служатъ дополненіемъ, а дѣйствіе кредитовъ экстраординарныхъ прекращается со смѣтою того года, въ теченіе котораго кредиты были испрошены. На этомъ основаніи, означенные кредиты заносятся и въ общій по исполненію финансовыхъ смѣтъ отчетъ (ст. 24).

Срокъ дѣйствія.

---

[1]) Не обнародовано.—Постановленіе 31 Декабря 1868 г. признано Совѣтомъ Министровъ сохраняющимъ силу и при дѣйствіи новыхъ Смѣтныхъ Правилъ 8 Марта 1906 г. (особ. журн. Сов. Мин. 22 Января и 11 Марта 1908 г., стр. 5).

[2]) Съ 1905 г. кредитъ этотъ исчисляется въ 10.000.000 р.

Правила о составленіи финансовыхъ смѣтъ Министерствъ и Главныхъ Управленій.

Прил. IV къ статьѣ 221 Учр. Мин. (Св. Зак., т. I, ч. II), по Прод. 1876 г., съ измѣненіями по Прод. 1881 г. [1]).

Отд. I.—Составныя части смѣтъ.

1249. 1. Финансовая смѣта каждаго министерства и главнаго управленія состоитъ изъ: 1) перечня доходовъ и расходовъ; 2) смѣты (подробной) доходовъ и расходовъ; 3) приложеній; 4) особой объяснительной записки. **Составъ смѣтъ.**

1250. 2. Перечень доходовъ располагается по главнымъ родамъ сборовъ и доходовъ государственныхъ. Перечень расходовъ заключаетъ въ себѣ поименованіе главныхъ смѣтныхъ подраздѣленій или параграфовъ, по коимъ замѣна недостатковъ сбереженіями не можетъ быть допускаема. На этомъ основаніи, предметы расходовъ распредѣляются по параграфамъ, смотря по ихъ однородности и взаимной связи, въ тѣхъ видахъ, чтобы хозяйство каждаго управленія не было стѣсняемо неподвижностью подобныхъ назначеній и не было вынуждаемо къ слишкомъ частому испрошенію кредитовъ дополнительныхъ. Перечни какъ доходныхъ, такъ и расходныхъ смѣтъ служатъ основнымъ матеріаломъ для статей общей государственной росписи. **Перечни.**

1251. 3. Подробная смѣта доходовъ представляетъ виды главныхъ родовъ сборовъ государственныхъ, въ перечнѣ поименованныхъ, а подробная смѣта расходовъ—составныя части главныхъ смѣтныхъ подраздѣленій (параграфовъ) или кредиты, по коимъ, при опредѣленныхъ условіяхъ (ст. 221, прил. I, ст. 30, по Прод.), допускается замѣна передержекъ сбереженіями, въ границахъ главныхъ смѣтныхъ подраздѣленій. Противъ статей подробныхъ смѣтъ излагаются объясненія или данныя, необходимыя для удостовѣренія въ правильности испрашиваемыхъ назначеній. **Подробныя смѣты.**

---

[1]) Нѣкоторыя изъ постановленій этого приложенія должны почитаться измѣненными законоположеніями, указанными выше при соотвѣтствующихъ статьяхъ смѣтныхъ правилъ 22 Мая 1862 г. (прил. I къ ст. 221 Учр. Мин. по Прод. 1876 г.).

1252. *Примѣчаніе.* Расходы, производимые на счетъ остатковъ отъ суммъ, ассигнуемыхъ по штатамъ, въ постоянныхъ цифрахъ въ смѣты вводимыхъ, не показываются въ смѣтахъ особыми статьями, но о предметѣ и цифрѣ таковыхъ расходовъ объясняется въ графѣ «основанія назначеній» противъ тѣхъ смѣтныхъ подраздѣленій, на счетъ которыхъ расходы сіи по дѣйствующимъ законоположеніямъ отнесены.

1253. 4. Въ приложеніяхъ излагаются разсчеты и соображенія, полное приведеніе которыхъ въ подробныхъ смѣтахъ, по значительному объему сихъ разсчетовъ и соображеній, было бы неудобно.

Приложенія.

1254. 5. Въ объяснительной запискѣ излагается кругъ денежныхъ оборотовъ каждаго вѣдомства. Сообразно съ симъ, записки сіи представляютъ прежде всего общій обзоръ удовлетворяемыхъ управленіемъ потребностей и собираемыхъ имъ доходовъ, съ приведеніемъ общей цифры тѣхъ и другихъ; затѣмъ, приводится каждый параграфъ смѣтнаго перечня, съ указаніемъ: измѣняется ли онъ противъ предшествовавшаго назначенія и по какимъ общимъ основаніямъ. Если это измѣненіе объясняется данными, въ смѣтахъ приведенными, то въ такомъ случаѣ, съ указаніемъ главныхъ основаній измѣненій, дѣлаются ссылки на соотвѣтствующія статьи смѣтъ; если же, напротивъ того, измѣненіе и уклоненіе отъ принятаго порядка исчисленій предполагается по такимъ обстоятельствамъ, кои, не имѣя опорою дѣйствующаго закона, истекаютъ изъ соображеній главнаго распорядителя, то всѣ такія обстоятельства и ожидаемые по онымъ результаты излагаются въ объяснительныхъ запискахъ подробно и на нихъ дѣлаются ссылки по соотвѣтствующимъ статьямъ смѣтъ. Объяснительныя записки по управленіямъ служатъ Министру Финансовъ главнымъ матеріаломъ для составленія общей по всѣмъ отраслямъ доходовъ и расходовъ объяснительной записки, при которой государственная роспись вносится на разсмотрѣніе Государственнаго Совѣта.

Объяснительная записка.

Отд. II.—Главныя подраздѣленія подробныхъ смѣтъ.

1255. 6. Главные отдѣлы подробныхъ смѣтъ доходовъ составляютъ: 1) доходы окладные, по коимъ смѣтные выводы могутъ быть оправданы положеніями и окладами, и 2) доходы неокладные, по

Смѣта доходовъ.

коимъ дѣйствующія законоположенія опредѣляютъ только предметъ сбора, а сумма его, не подчиняясь точнымъ выводамъ, зависитъ отъ обстоятельствъ и данныхъ измѣняющихся.

1256. 7. Главные отдѣлы подробныхъ смѣтъ расходовъ составляютъ: 1) расходы общаго государственнаго управленія, и 2) расходы взиманія доходовъ. Къ расходамъ взиманія доходовъ относится: заготовленіе матеріаловъ и вещей, необходимыхъ для полученія дохода, и содержаніе лицъ, взимающихъ сборы и надзирающихъ за оными на мѣстахъ; но содержаніе центральныхъ, завѣдывающихъ доходами, управленій причисляется къ расходамъ общаго государственнаго управленія. **Смѣта расходовъ.**

1257. *Выс. утв. 26 Декабря 1872 г. мнѣніе Гос. Сов.* [1]).

Исключить изъ формы государственной росписи, по отдѣлу доходовъ, графы: «издержки взиманія» и «чистый доходъ», а изъ текста наименованія другихъ графъ слово «валовой», а по отдѣлу расходовъ—издержки взиманія государственныхъ доходовъ слить съ расходами общаго государственнаго управленія.

1258. 8. Каждый изъ поименованныхъ отдѣловъ подраздѣляется на расходы: 1) по содержанію управленій; 2) хозяйственно-операціонные, и 3) разные. Къ расходамъ по содержанію управленій относятся всѣ издержки на правительственныя учрежденія. Къ расходамъ хозяйственно-операціоннымъ причисляются всѣ расходы, производимые для достиженія тѣхъ цѣлей, для которыхъ правительственныя учрежденія существуютъ, хотя бы между такими расходами встрѣчались и издержки, штатами и табелями опредѣленныя (какъ напр. жалованье войскамъ, командамъ и др.). Къ расходамъ разнымъ относятся всѣ издержки, кои, по существу своему, не могутъ быть причислены ни къ одной изъ двухъ, вышепоименованныхъ, главныхъ категорій расходовъ. **Категоріи расходовъ.**

Отд. III.—Классификація смѣтныхъ статей.

1259. 9. При классификаціи смѣтныхъ статей соблюдаются слѣдующія правила: **Смѣтныя статьи.**

1) Штатные расходы по содержанію личнаго состава отдѣляются особыми параграфами (главными подраздѣленіями) отъ

[1]) Не обнародовано.

штатныхъ расходовъ хозяйственныхъ въ такомъ только случаѣ, когда эти послѣдніе расходы опредѣляются штатами на все вообще управленіе. Если же штатные хозяйственные расходы назначаются отдѣльно на каждое мѣсто, то расходы сіи означаются совмѣстно съ личнымъ составомъ тѣхъ же самыхъ частей, въ одномъ и томъ же параграфѣ, съ отдѣленіемъ сихъ расходовъ одними второстепенными подраздѣленіями (статьями). Къ расходамъ по содержанію личнаго состава, независимо жалованья, столовыхъ, квартирныхъ и другихъ видовъ содержанія, причисляются всѣ денежные оклады, непосредственно производимые служащимъ лицамъ, взамѣнъ снабженія ихъ нѣкоторыми хозяйственными потребностями, напримѣръ обмундированіемъ, провіантомъ и др.

2) Къ штатнымъ расходамъ хозяйственнымъ относятся: заготовленіе канцелярскихъ матеріаловъ, наемъ и обмундированіе служителей, наемъ курьерскихъ лошадей, отопленіе, освѣщеніе, наемъ и ремонтъ зданій.

Примѣчаніе. Жалованье лицамъ, составляющимъ собственно прислугу (курьерамъ, сторожамъ, денщикамъ и т. п.), причисляется, подобно издержкамъ на наемъ служителей, къ расходамъ хозяйственнымъ, хотя бы лица сіи служили и не по найму.

3) Кредиты по содержанію личнаго состава управленій означаются въ смѣтахъ общими цифрами, со ссылками, въ подкрѣпленіе испрашиваемыхъ кредитовъ, на штаты, Высочайшія повелѣнія и на разрѣшаемыя ими назначенія. Для указанія же подробностей личнаго состава доставляются при смѣтахъ особыя приложенія, въ коихъ означаются и различные виды производимаго чиновникамъ содержанія.

Примѣчаніе. Въ приложеніяхъ о личномъ составѣ включаются свѣдѣнія и о томъ, какія лица занимаютъ казенныя квартиры.

10. *Отмѣнена* (по Прод. 1881 г.).

1260. Суммы на извѣстное Е. И. В. употребленіе.

Примѣчаніе. Въ финансовыя смѣты вносятся подъ общимъ наименованіемъ: «на извѣстное Его Императорскому Величеству употребленіе» только суммы, принадлежащія прямо къ числу секретныхъ, предметъ назначенія которыхъ не можетъ быть объявленъ; всѣ же прочія суммы сего наименованія, имѣющія опредѣленное назначеніе, не подлежащее тайнѣ, показываются,

съ поименованіемъ предметовъ ихъ назначеній, въ тѣхъ смѣтныхъ подраздѣленіяхъ, къ коимъ онѣ по свойству своему относятся.

11. *Отмѣнена* (по Прод. 1881 г.).

1261. 12 (по Прод. 1881 г.). Расходы временные показываются въ смѣтахъ вмѣстѣ съ прочими, но о временномъ характерѣ ихъ должно быть объясняемо въ графѣ «основанія назначеній» или въ объяснительной запискѣ. Расходы временные экстраординарные составляютъ особый въ смѣтѣ отдѣлъ въ такомъ только случаѣ, если расходы сіи покрываются особыми, для удовлетворенія ихъ спеціально опредѣляемыми, экстраординарными рессурсами; причемъ по содержанію формируемыхъ, на время войны, сухопутныхъ и морскихъ силъ составляются особыя смѣты. Временные расходы.

Отд. IV.—Изложеніе смѣтныхъ объясненій или очистокъ.

1262. 13. Приводимыя по статьямъ смѣтъ объясненія представляютъ удостовѣренія въ правильности назначенія какъ предмета, такъ и самой цифры дохода и расхода. Объясненія.

Для удостовѣренія въ правильности назначенія предмета расхода или дохода приводятся соотвѣтственныя законоположенія и Высочайшія повелѣнія. Для удостовѣренія въ правильности цифирныхъ выводовъ, соблюдаются при изложеніи данныхъ слѣдующія условія:

1) По смѣтамъ расходовъ: а) цифры кредитовъ по содержанію личнаго состава очищаются приведеніемъ этого состава въ особыхъ къ смѣтамъ приложеніяхъ; б) по расходамъ операціоннымъ излагаются въ самой смѣтѣ или въ приложеніяхъ такіе числовые, роду расходовъ соотвѣтствующіе, выводы, посредствомъ которыхъ можно вполнѣ и наглядно удостовѣриться въ составныхъ частяхъ испрашиваемаго кредита и въ необходимости назначенія той, а не иной цифры; в) по расходамъ менѣе значительнымъ и будущій размѣръ коихъ, завися отъ обстоятельствъ случайныхъ, не можетъ быть съ точностью опредѣленъ, исчисленіе основывается на сложности расходовъ этого рода въ теченіе послѣднихъ трехъ лѣтъ; г) по расходамъ, производимымъ въ видахъ полученія прибылей, приводятся данныя, указывающія соотношенія издержекъ съ получаемыми прибылями.

2) По смѣтамъ доходовъ: а) по доходамъ окладнымъ, смотря по ихъ роду, приводятся постановленія, раскладки, табели и

другія данныя, удостовѣряющія въ точности смѣтнаго вывода; б) по доходамъ неокладнымъ, исчисленіе основывается на тѣхъ законоположеніяхъ и правилахъ, коими опредѣляются порядокъ и размѣръ сборовъ; въ тѣхъ же случаяхъ, когда размѣръ сбора зависитъ отъ обстоятельствъ измѣняющихся, приводится дѣйствительное поступленіе года, предшествовавшаго составленію смѣты, съ принятіемъ при этомъ въ соображеніе увеличенія или упадка дохода въ теченіе послѣднихъ пяти лѣтъ, и в) по доходамъ случайнымъ принимается въ соображеніе сложность поступленія однородныхъ доходовъ въ теченіе послѣднихъ трехъ лѣтъ.

Отд. V.—Приложенія о спеціальныхъ средствахъ.

1263. Приложенія. 14. Поименованныя въ росписаніи, указанномъ въ статьѣ 2 приложенія I къ статьѣ 221 (по Прод.), спеціальныя каждаго управленія средства и упадающія на нихъ потребности составляютъ предметъ особыхъ къ финансовымъ смѣтамъ приложеній, которыя составляются, придерживаясь, по возможности, установленныхъ для финансовыхъ смѣтъ, формъ [1]), классификаціи статей и порядка изложенія данныхъ, съ тѣмъ, чтобы противъ каждаго вида спеціальныхъ средствъ означаемы были и спеціальные предметы ихъ употребленія.

1264. Пособія. 15. Если спеціальныя средства употребляются на потребности, однородныя съ тѣми, кои входятъ въ составъ финансовыхъ смѣтъ извѣстнаго управленія (т. е. когда какой либо предметъ расхода покрывается частію изъ государственнаго казначейства и частію изъ собственныхъ, спеціальныхъ средствъ управленія), то сумма обращаемыхъ на государственныя потребности спеціальныхъ средствъ переносится въ финансовую смѣту доходовъ управленія (подъ наименованіемъ «пособій») для распредѣленія ея, вмѣстѣ съ средствами государственными, по финансовой смѣтѣ расходовъ. Въ смѣтѣ же спеціальныхъ средствъ подобныя отчисленія показываются въ одной общей цифрѣ и затѣмъ въ этой смѣтѣ означаются подробно какъ всѣ остальные предметы расходовъ, не имѣющіе ничего общаго съ предметами назначеній по

[1]) Въ 1867 г. (Выс. утв. 19 Іюня мн. Гос. Сов.) для смѣтъ спеціальныхъ средствъ установлена особая форма.

финансовой смѣтѣ управленія, такъ и предположенія о распредѣленіи свободныхъ спеціальныхъ средствъ, имѣющихъ остаться отъ удовлетворенія ежегодныхъ, постановленіями опредѣленныхъ, расходовъ.

Правила о порядкѣ испрошенія, разрѣшенія и ассигнованія Военному Министерству денежныхъ средствъ на расходы, вызываемые военными обстоятельствами [1]).

(П. С. З. № 6609, прил. № 3 къ ст. 75 Положенія 26 Февраля 1890 г. о полевомъ управленіи войскъ).

1265. 1. Всѣ нужды военнаго вѣдомства, обусловленныя потребностями военнаго времени, а также особыми приготовленіями, предшествующими войнѣ, удовлетворяются на счетъ чрезвычайныхъ сверхсмѣтныхъ ассигнованій изъ суммъ Государственнаго Казначейства. Чрезвычайные кредиты въ военное время.

1266. 2. Чрезвычайные кредиты, необходимые въ подготовительный къ войнѣ періодъ на мѣропріятія по усиленію боевой готовности арміи и обезпеченію ея на первое время предметами потребностей по военному составу, испрашиваются непосредственными всеподданнѣйшими докладами Военнаго Министра. Разрѣшенные этимъ путемъ кредиты ассигнуются Министромъ Финансовъ немедленно по полученіи увѣдомленій о состоявшемся Высочайшемъ повелѣніи; при чемъ ассигнованные кредиты причисляются къ тѣмъ §§ и статьямъ дѣйствующихъ смѣтъ Военнаго Министерства, кои имъ самимъ будутъ указаны. При этомъ всѣ предварительные разсчеты, касающіеся стоимости предположенныхъ мѣропріятій по предстоящей мобилизаціи войскъ, Военный Министръ сообщаетъ Министру Финансовъ.

1267. 3. Со времени объявленія Высочайшаго повелѣнія о мобилизаціи арміи, или части ея, чрезвычайные кредиты, потребные на расходы какъ по содержанію мобилизованныхъ частей арміи, такъ и вообще на надобности, вызываемыя военнымъ положеніемъ, раз- Особое совѣщаніе.

---

[1]) О порядкѣ ассигнованія такихъ же кредитовъ по гражданскимъ вѣдомствамъ см. ниже Выс. пов. 20 Февр. 1904 г. (§ 1269), а по морскому вѣдомству—правила 7 Сент. 1885 г. (§§ 1280 и слѣд.).

рѣшаются къ ассигнованію по меморіямъ Особаго Совѣщанія, въ составъ коего входятъ: Предсѣдатель Департамента Государственной Экономіи Государственнаго Совѣта [1]), Государственный Контролеръ, Министры: Финансовъ и Военный и Управляющій Морскимъ Министерствомъ.

1268. *Примѣчаніе.* Во время отбытія Государя Императора изъ своей постоянной резиденціи,—чрезвычайные кредиты, признанные необходимыми Особымъ Совѣщаніемъ, ассигнуются Министромъ Финансовъ тотчасъ по подписаніи журнала Совѣщанія, не ожидая утвержденія его Высочайшею властію.

Выс. пов. 20 Февр. 1904 г. [2]) (по всеподд. докл. Мин. Фин.).

1269. Предъявляемыя къ государственному казначейству требованія гражданскихъ вѣдомствъ объ ассигнованіи чрезвычайныхъ кредитовъ на расходы, вызываемые военнымъ временемъ, подвергаются разрѣшенію чрезъ Особое Совѣщаніе, предуказанное въ Высочайше утвержденныхъ, 26 Февраля 1890 г., правилахъ о порядкѣ отпуска денежныхъ средствъ военному вѣдомству, съ участіемъ въ составѣ сего Совѣщанія, при разсмотрѣніи означенныхъ требованій, кромѣ постоянныхъ его Членовъ, тѣхъ Министровъ или Главноуправляющихъ, къ вѣдѣнію коихъ относятся подлежащія обсужденію въ Совѣщаніи требованія объ отпускѣ средствъ на расходы, вызываемые военными обстоятельствами.

1270. 4. Первый чрезвычайный кредитъ, испрашиваемый чрезъ Особое Совѣщаніе, разсчитывается: а) на дополнительные расходы по содержанію мобилизованныхъ войскъ по предметамъ текущаго довольствія на 4-хъ мѣсячный срокъ, и б) на заготовленіе матеріаловъ и предметовъ, не составляющихъ текущаго довольствія, соотвѣтственно размѣрамъ предположеннаго заготовленія.

1271. 5. Исчисленные такимъ образомъ (ст. 4) кредиты представляются Особому Совѣщанію въ видѣ общаго перечня, пріуроченнаго, для удобства разсмотрѣнія, къ существующей номенклатурѣ отдѣльныхъ

---

[1]) Высочайшимъ повелѣніемъ 22 Дек. 1906 г., вмѣсто Предсѣдателя Департамента Государственной Экономіи Государственнаго Совѣта, назначенъ Предсѣдатель Второго Департамента Государственнаго Совѣта.

[2]) Не обнародовано.

смѣтъ Главныхъ Управленій Военнаго Министерства. Въ оправданіе же самаго размѣра кредита, въ перечнѣ (или въ приложеніяхъ къ нему) приводятся соображенія и главныя основанія разсчета, въ той формѣ и полнотѣ, какъ это окажется возможнымъ.

Сверхъ того въ перечень заносится примѣрная сумма на удовлетвореніе могущихъ представиться въ ближайшемъ времени непредусмотрѣнныхъ при составленіи перечня расходовъ.

1272. *Примѣчаніе.* Вмѣстѣ съ тѣмъ Особому Совѣщанію представляется и вѣдомость о тѣхъ чрезвычайныхъ кредитахъ, которые открыты въ подготовительный періодъ по непосредственнымъ всеподданнѣйшимъ докладамъ Военнаго Министра, и о той части этихъ кредитовъ, которая ко дню составленія вѣдомости остается нераспредѣленною.

1273. 6. Совѣщаніе утверждаетъ общую сумму занесенныхъ въ перечень кредитовъ, и затѣмъ эта сумма ассигнуется Министромъ Финансовъ, съ причисленіемъ ея къ смѣтѣ Канцеляріи Военнаго Министерства особымъ параграфомъ, подъ наименованіемъ «*Военный фондъ*». **Военный фондъ.**

Изъ этого фонда удовлетворяются всѣ представляющіеся расходы, какъ занесенные въ перечень, такъ и невошедшіе въ него, причемъ Военному Министру предоставляется право переносить кредиты отъ одного назначенія къ другому. Потребныя на расходы суммы, по мѣрѣ надобности и по разрѣшеніямъ Военнаго Министра, посредствомъ переводныхъ требованій на Главное Казначейство, перечисляются изъ Военнаго фонда въ смѣты прочихъ Главныхъ Управленій, съ указаніемъ §§ и статей, соотвѣтствующихъ дѣйствительному назначенію переводимыхъ суммъ.

1274. 7. Ко времени истощенія означеннаго фонда, т. е. когда Военный Министръ, по соображеніямъ и даннымъ, признаетъ остающіеся въ немъ свободные рессурсы недостаточными для ближайшаго времени, составляется новое исчисленіе предстоящимъ расходамъ, которое представляется Особому Совѣщанію вмѣстѣ съ вѣдомостью о распредѣленіи по отдѣльнымъ смѣтамъ прежде открытаго чрезвычайнаго кредита и о положеніи военнаго фонда ко дню составленія исчисленій.

Это новое исчисленіе составляется на тѣхъ же основаніяхъ, какія опредѣлены выше въ статьяхъ 4 и 5, и въ него, равнымъ

образомъ, вносится примѣрная сумма на непредусмотрѣнные расходы; но если бы при составленіи исчисленія въ Военномъ Министерствѣ имѣлись свѣдѣнія о такихъ кредитахъ, изъ числа переведенныхъ въ распоряженіе Главныхъ Управленій, надобность въ коихъ миновала за отмѣною предположенныхъ расходовъ или по другимъ причинамъ, то сумма таковыхъ кредитовъ принимается къ зачету въ счетъ испрашиваемой по новому исчисленію.

1275. 8. Въ случаѣ представившейся надобности въ расходѣ, превышающемъ имѣющуюся наличность военнаго фонда и, вмѣстѣ съ тѣмъ, не оставляющемъ времени для испрошенія кредита чрезъ Особое Совѣщаніе, или же требующемъ тайны, — необходимый кредитъ испрашивается помимо Совѣщанія всеподданнѣйшимъ докладомъ, какъ указано въ статьѣ 2 сихъ правилъ. Объ испрошенномъ такимъ порядкомъ кредитѣ заявляется Особому Совѣщанію при представленіи перваго слѣдующаго за тѣмъ перечня.

1276. 9. Если въ періодъ составленія обыкновенныхъ финансовыхъ смѣтъ война будетъ продолжаться, то въ эти смѣты, разсматриваемыя и утверждаемыя въ указанномъ закономъ порядкѣ, вносятся: расходы на содержаніе войскъ и военно-административныхъ Управленій и учрежденій по числительному составу ихъ, принятому при составленіи смѣты текущаго года.

Ассигнованіе же кредитовъ на потребности, вызванныя войною, производится въ порядкѣ, указанномъ въ предыдущихъ статьяхъ сихъ Правилъ.

1277. 10. Кредиты, подлежащіе передачѣ въ распоряженіе Отдѣловъ Полеваго Управленія арміи, Военно-Окружнаго Управленія театра войны или Управленія отдѣльнаго корпуса, ассигнуются Главными Управленіями по переводнымъ требованіямъ на подлежащія Полевыя Казначейства.

1278. 11. При исполненіи кредитовъ, переданныхъ въ распоряженіе Полевыхъ и Военно-Окружныхъ Управленій и Управленій отдѣльныхъ корпусовъ, предоставляется Командующему арміею, Начальнику Военно-Окружныхъ Управленій и Командиру отдѣльнаго корпуса право передвиженія кредитовъ не только между главными и второстепенными смѣтными подраздѣленіями, но и изъ смѣты одного Главнаго Управленія Военнаго Министерства въ смѣту

Передвиженіе кредитовъ.

другаго (Пол. о Пол. Упр. войскъ ст. 136 п. 6, ст. 717 п. 1 и ст. 758).

О сдѣланныхъ такимъ образомъ перечисленіяхъ Отдѣлы Полевыхъ и Военно-Окружныхъ Управленій и Управленій отдѣльныхъ корпусовъ сообщаютъ ежемѣсячно подлежащимъ Главнымъ Управленіямъ Военнаго Министерства особыя вѣдомости объ измѣненіяхъ въ кредитахъ.

Копіи съ этихъ вѣдомостей Главныя Управленія доставляютъ Государственному Контролеру.

1279. 12. Дѣйствіе ассигнованныхъ по военнымъ обстоятельствамъ кредитовъ продолжается до истеченія льготнаго срока смѣты того года, въ которомъ окончатся военныя дѣйствія, послѣ чего кредиты эти закрываются общеустановленнымъ порядкомъ. Закрытіе кредитовъ.

Высочайше утвержденныя 7 Сентября 1885 г. правила о порядкѣ испрошенія, разрѣшенія и ассигнованія Морскому Министерству денежныхъ средствъ на расходы, вызываемые военными обстоятельствами [1]).

1280. 1. Всѣ нужды Морскаго вѣдомства, обусловленныя потребностями военнаго времени, а также особыми приготовленіями, предшествующими войнѣ, удовлетворяются на счетъ чрезвычайныхъ сверхсмѣтныхъ ассигнованій изъ суммъ государственнаго казначейства. Чрезвычайные кредиты морскому вѣдомству.

1281. 2. Чрезвычайные кредиты, необходимые въ подготовительный къ войнѣ періодъ на мѣропріятія по усиленію боевой готовности флота и обезпеченію его на первое время предметами потребностей по военному составу, испрашиваются непосредственными всеподданнѣйшими докладами Управляющаго Морскимъ Министерствомъ. Разрѣшенные этимъ путемъ кредиты ассигнуются Министромъ Финансовъ немедленно по полученіи увѣдомленій о состоявшемся Высочайшемъ повелѣніи; при чемъ ассигнованные кредиты причисляются къ тѣмъ §§ и статьямъ дѣйствующихъ смѣтъ Морскаго Министерства, кои имъ самимъ будутъ указаны. При этомъ всѣ предварительные разсчеты, касающіеся стоимости пред-

[1]) Не обнародованы.

положенныхъ мѣропріятій по вооруженію флота, Управляющій Морскимъ Министерствомъ сообщаетъ Министру Финансовъ.

1282. Особое Совѣщаніе.

3. Со времени объявленія Высочайшаго повелѣнія о вооруженіи флота или части его, чрезвычайные кредиты, потребные на расходы какъ по содержанію тѣхъ судовъ, которыя не вошли въ программу плаванія, такъ и вообще на надобности, вызываемыя военнымъ положеніемъ, разрѣшаются къ ассигнованію по меморіямъ Особаго Совѣщанія, въ составъ коего входятъ: Предсѣдатель Департамента Государственной Экономіи Государственнаго Совѣта [1]), Государственный Контролеръ, Министры: Финансовъ и Военный и Управляющій Морскимъ Министерствомъ.

Примѣчаніе. Во время отбытія Государя Императора изъ своей постоянной резиденціи, чрезвычайные кредиты, признанные необходимыми Особымъ Совѣщаніемъ, ассигнуются Министромъ Финансовъ тотчасъ по подписаніи журнала Совѣщанія, не ожидая утвержденія его Высочайшею властью.

Ср. выше Выс. пов. 20 Февр. 1904 г. (§ 1269).

1283. 4. Первый чрезвычайный кредитъ, испрашиваемый чрезъ Особое Совѣщаніе, разсчитывается: а) на расходы по экстренному вооруженію судовъ, назначаемыхъ въ плаваніе, и на денежное довольствіе ихъ командъ на 4-хъ-мѣсячный срокъ, и б) на заготовленіе матеріаловъ и предметовъ, не составляющихъ текущаго довольствія,—соотвѣтственно размѣрамъ предположеннаго заготовленія.

1284. 5. Исчисленные такимъ образомъ (§ 4) кредиты представляются Особому Совѣщанію въ видѣ общаго перечня, пріуроченнаго, для удобства разсмотрѣнія, къ существующей номенклатурѣ финансовой смѣты Морскаго Министерства. Въ оправданіе же самаго размѣра кредита, въ перечнѣ (или въ приложеніяхъ къ нему) приводятся соображенія и главныя основанія разсчета, въ той формѣ и полнотѣ, какъ это окажется возможнымъ.

Сверхъ того въ перечень заносится примѣрная сумма на удо-

---

[1]) Высочайшимъ повелѣніемъ 22 Дек. 1906 г., вмѣсто Предсѣдателя Департамента Государственной Экономіи Государственнаго Совѣта, назначенъ Предсѣдатель Второго Департамента Государственнаго Совѣта.

влетвореніе могущихъ представиться, въ ближайшемъ времени, непредусмотрѣнныхъ, при составленіи перечня, расходовъ.

1285. *Примѣчаніе.* Вмѣстѣ съ тѣмъ Особому Совѣщанію представляется и вѣдомость о тѣхъ чрезвычайныхъ кредитахъ, которые открыты въ подготовительный періодъ по непосредственнымъ всеподданнѣйшимъ докладамъ Управляющаго Морскимъ Министерствомъ, и о той части этихъ кредитовъ, которая ко дню составленія вѣдомости остается нераспредѣленною.

1286. 6. Совѣщаніе утверждаетъ общую сумму занесенныхъ въ перечень кредитовъ и затѣмъ сумма эта ассигнуется Министромъ Финансовъ съ причисленіемъ ея къ смѣтѣ Морскаго Министерства особымъ параграфомъ, подъ наименованіемъ «Военный фондъ». Военный фондъ.

Изъ этого фонда удовлетворяются всѣ представляющіеся расходы, какъ занесенные въ перечень, такъ и невошедшіе въ него, при чемъ Управляющему Морскимъ Министерствомъ предоставляется право переносить кредиты отъ одного назначенія къ другому. Потребныя на расходы суммы, по мѣрѣ надобности и по разрѣшеніямъ Управляющаго Морскимъ Министерствомъ, перечисляются изъ Военнаго фонда въ другія подраздѣленія смѣты Морскаго вѣдомства, соотвѣтствующія дѣйствительному назначенію переводимыхъ суммъ.

1287. 7. Ко времени истощенія означеннаго фонда, т. е. когда Управляющій Морскимъ Министерствомъ по соображеніямъ и даннымъ признаетъ остающіеся въ немъ свободные рессурсы недостаточными для ближайшаго времени, составляется новое исчисленіе предстоящимъ расходамъ, которое представляется Особому Совѣщанію вмѣстѣ съ вѣдомостью о распредѣленіи по отдѣльнымъ статьямъ прежде открытаго чрезвычайнаго кредита и о положеніи Военнаго фонда ко дню составленія исчисленія.

Это новое исчисленіе составляется на тѣхъ же основаніяхъ, какія опредѣлены выше въ §§ 4 и 5, и въ него, равнымъ образомъ, вносится примѣрная сумма на непредусмотрѣнные расходы; но если бы при составленіи исчисленія въ Морскомъ Министерствѣ въ распоряженіи его оставались такіе изъ назначенныхъ по военному времени кредитовъ, надобность въ коихъ миновала за отмѣною предположенныхъ расходовъ, или по другимъ причинамъ,

то сумма таковыхъ кредитовъ принимается къ зачету въ счетъ испрашиваемой по новому исчисленію.

1288. 8. Въ случаѣ представившейся надобности въ расходѣ, превышающемъ имѣющуюся наличность Военнаго фонда и, вмѣстѣ съ тѣмъ, не оставляющемъ времени для испрошенія кредита чрезъ Особое Совѣщаніе или же требующемъ тайны,—необходимый кредитъ испрашивается помимо Совѣщанія всеподданнѣйшимъ докладомъ, какъ указано въ § 2 сихъ правилъ. Объ испрошенномъ такимъ порядкомъ кредитѣ заявляется Особому Совѣщанію при представленіи перваго слѣдующаго затѣмъ перечня.

1289. 9. Если въ періодъ составленія обыкновенныхъ финансовыхъ смѣтъ война будетъ продолжаться, то въ эти смѣты, разсматриваемыя и утверждаемыя въ указанномъ закономъ порядкѣ, вносятся расходы на содержаніе флота по численному его составу, принятому при составленіи смѣты текущаго года.

Ассигнованія же кредитовъ на потребности, вызванныя войною, производятся въ порядкѣ, указанномъ въ предыдущихъ параграфахъ.

1290. 10. Кредиты, подлежащіе передачѣ въ распоряженіе портовыхъ управленій или отдѣльныхъ распорядителей, ассигнуются Главнымъ Управленіемъ Кораблестроенія и Снабженій по переводнымъ требованіямъ на подлежащія мѣстныя казначейства.

1291. 11. Дѣйствіе ассигнованныхъ по военнымъ обстоятельствамъ кредитовъ продолжается до истеченія льготнаго срока смѣты того года, въ которомъ окончатся военныя дѣйствія, послѣ чего кредиты эти закрываются общеустановленнымъ порядкомъ.

Закрытіе кредитовъ.

О порядкѣ составленія смѣтъ и государственной росписи доходовъ и расходовъ на 1910 годъ.

(Выс. одобр. 31 Іюля 1909 г. особ. журн. Сов. Мин.).

I. Въ отношеніи порядка составленія смѣтъ и государственной росписи доходовъ и расходовъ на 1910 годъ установить нижеслѣдующія правила:

1292. 1) Въ непремѣнную обязанность распорядительныхъ вѣдомствъ вмѣняется потребовать отъ подчиненныхъ имъ учрежденій установленныя статьями 11—14 смѣтныхъ правилъ 22 Мая 1862 года росписанія и другія необходимыя для составленія смѣтъ на 1910 годъ свѣдѣнія и расположить свои смѣтныя работы съ такимъ разсчетомъ, чтобы занятія междувѣдомственныхъ совѣщаній по разсмотрѣнію смѣтъ были закончены за мѣсяцъ до наступленія установленныхъ правилами 8 Марта 1906 года сроковъ представленія смѣтъ въ Государственный Совѣтъ и Государственную Думу, а именно: *къ 1 Августа*—для смѣтъ высшихъ государственныхъ учрежденій, вѣдомства Святѣйшаго Синода, Министерства Внутреннихъ Дѣлъ (какъ по общей, такъ и по почтово-телеграфной частямъ), Общей Канцеляріи Министра Финансовъ, Департамента Окладныхъ Сборовъ, Управленія Отдѣльнаго Корпуса Пограничной Стражи, Особенной Канцеляріи по Кредитной Части, Министерства Юстиціи (какъ по общей, такъ и по тюремнымъ частямъ), Министерства Иностранныхъ Дѣлъ, Министерства Народнаго Просвѣщенія, Канцеляріи Министра Путей Сообщенія, Министерства Торговли и Промышленности по общей части, Главнаго Управленія Землеустройства и Земледѣлія (кромѣ смѣты Переселенческаго Управленія), Главнаго Управленія Государственнаго Коннозаводства, Главнаго Управленія Военно-Учебныхъ Заведеній, Главнаго Управленія Генеральнаго Штаба, Главнаго Штаба, Главнаго Управленія Казачьихъ Войскъ, Главнаго Военно-Суднаго Управленія, Морского Министерства, Государственнаго Контроля и по системѣ государственнаго кредита; *къ 15 Августа* — для смѣтъ Департамента Государственнаго Казначейства, Главнаго Управленія неокладныхъ сборовъ и казенной продажи питей, Департамента Таможенныхъ Сборовъ, Департамента Желѣзнодорожныхъ Дѣлъ, Управленія Внутреннихъ Водныхъ Путей и Шоссейныхъ Дорогъ, Горнаго Департамента, Министерства Торговли и Промышленности по части торговаго мореплаванія и портовъ, Переселенческаго Управленія, Главнаго Интендантскаго Управленія, Главнаго Артиллерійскаго Управленія, Главнаго Инженернаго Управленія, Главнаго Военно-Медицинскаго Управленія и Канцеляріи Военнаго Министерства и *къ 25 Августа*—для смѣтъ Управленія Желѣзныхъ Дорогъ, чрезвычайныхъ расходовъ и дополнительныхъ смѣтъ. Представленія по оставшимся несогласованными съ Мини- **Сроки окончанія смѣтъ.**

стерствомъ Финансовъ и Государственнымъ Контролемъ разногласіямъ должны быть вносимы въ Совѣтъ Министровъ безъ всякой задержки и съ такимъ, во всякомъ случаѣ, разсчетомъ, чтобы, по разсмотрѣніи этихъ представленій въ Совѣтѣ, смѣты могли быть окончательно отпечатаны къ срокамъ, назначеннымъ для представленія въ Государственный Совѣтъ и Государственную Думу.

1293. Условные кредиты.

2) При внесеніи въ смѣты условныхъ кредитовъ вѣдомства обязаны руководствоваться Высочайше утвержденными, 8 Мая 1895 года, правилами [1]), а также постановленіями Совѣта Министровъ, изложенными въ Высочайше разсмотрѣнномъ, 26 Октября 1908 года, особомъ журналѣ Совѣта отъ 22 Августа того же года [2]), включая такіе кредиты въ смѣты лишь въ крайнихъ случаяхъ, не допускающихъ отсрочки до слѣдующаго года, и соблюдая слѣдующій порядокъ: а) сношенія вѣдомствъ, не исключая и военнаго, съ Министерствомъ Финансовъ и Государственнымъ Контролемъ по существу предполагаемыхъ условныхъ назначеній должны быть сдѣланы возможно заблаговременно, до окончанія занятій междувѣдомственныхъ совѣщаній по разсмотрѣнію смѣтъ (ст. 1) и съ такимъ разсчетомъ, чтобы въ распоряженіи Министерства Финансовъ и Государственнаго Контроля оставалось не менѣе двухъ недѣль для отвѣта (ст. 5) и б) въ случаѣ недостиженія соглашенія съ Министерствомъ Финансовъ и Государственнымъ Контролемъ по означеннымъ условнымъ назначеніямъ, вѣдомства обязаны, одновременно съ представленіемъ въ Совѣтъ Министровъ о всѣхъ вообще разногласіяхъ по смѣтамъ, вносить въ Совѣтъ особыя подробныя представленія, оправдывающія новыя условныя ассигнованія, вызвавшія разногласія по существу. Представленія о всѣхъ условныхъ ассигнованіяхъ, включенныхъ въ смѣты, должны быть вносимы въ законодательныя учрежденія, по возможности, одновременно съ представленіемъ смѣтъ и во всякомъ случаѣ не позже 1 Ноября предшествующаго смѣтному года. Копіи съ представле-

[1]) Приведены выше, см. § 1157.

[2]) Журналомъ этимъ, между прочимъ, постановлено (отд. II и III): 1) вмѣнить вѣдомствамъ въ обязанность соединять однородные условные кредиты въ одномъ представленіи, и 2) обратить вниманіе вѣдомствъ на необходимость приведенія въ представленіяхъ объ испрошеніи новыхъ кредитовъ подробныхъ объясненій и данныхъ, которыя выясняли бы предметъ вполнѣ исчерпывающимъ образомъ.

ній въ Государственную Думу объ условныхъ кредитахъ доставляются вѣдомствами одновременно въ Совѣтъ Министровъ, Министерство Финансовъ и Государственный Контроль.

1294. 3) Военное Министерство обязывается включать въ представляемыя имъ въ междувѣдомственныя совѣщанія смѣты всѣ предположенные къ испрошенію условные кредиты, съ приложеніемъ перечня ихъ, для обсужденія въ совѣщаніяхъ, причемъ представителямъ военнаго вѣдомства въ совѣщаніяхъ должно быть предоставлено право входить въ соглашеніе съ представителями Министерства Финансовъ и Государственнаго Контроля относительно размѣра условныхъ кредитовъ, если между ними не окажется разногласія по существу, подлежащаго обсужденію Министровъ Военнаго и Финансовъ и Государственнаго Контролера.

1295. 4) Разногласія въ междувѣдомственныхъ смѣтныхъ совѣщаніяхъ между представителями вѣдомствъ съ одной стороны, и Министерства Финансовъ и Государственнаго Контроля, съ другой, по вопросамъ о томъ, подлежитъ ли возбуждающій сомнѣніе кредитъ испрошенію особымъ представленіемъ, въ качествѣ условнаго, или въ смѣтномъ порядкѣ, хотя бы размѣръ расхода и былъ согласованъ,—разрѣшаются по сношеніямъ Министровъ и Главноуправляющихъ съ Министромъ Финансовъ и Государственнымъ Контролеромъ; если же соглашеніе между ними достигнуто не будетъ, вѣдомства представляютъ объ этихъ разногласіяхъ на разрѣшеніе Совѣта Министровъ особо отъ разногласій, относящихся исключительно къ размѣру предположенныхъ ассигнованій. Разногласія.

1296. 5) По возникающимъ при составленіи смѣтъ разногласіямъ Министерство Финансовъ и Государственный Контроль даютъ свои отвѣтные на запросы распорядительныхъ вѣдомствъ отзывы, по возможности, въ двухнедѣльный со времени полученія срокъ.

1297. 6) Для повѣрки получаемыхъ изъ Государственнаго Контроля предварительныхъ свѣдѣній объ исполненіи смѣтъ за предшествующій годъ, вѣдомства обязываются повторять передъ окончаніемъ работъ междувѣдомственныхъ совѣщаній, а также и передъ окончательнымъ отпечатаніемъ смѣтъ для представленія ихъ въ законодательныя учрежденія командировки въ контроль уполномоченныхъ лицъ. Свѣдѣнія объ исполненіи смѣтъ.

1298. 7) Всѣ вѣдомства обязываются доставлять на имя начальника бухгалтерскаго отдѣла Департамента Государственнаго Казначейства по два экземпляра всѣхъ, начиная съ первой, корректуръ самыхъ смѣтъ, приложеній къ нимъ и объяснительныхъ къ смѣтамъ записокъ, въ послѣдовательномъ порядкѣ и немедленно по полученіи корректуръ изъ типографій.

1299. **Списки условныхъ кредитовъ.** 8) Одновременно со внесеніемъ въ законодательныя учрежденія смѣтъ, вѣдомства обязаны представить въ Совѣтъ Министровъ, вмѣстѣ со смѣтами, списки включенныхъ въ нихъ условныхъ кредитовъ, съ обозначеніемъ противъ каждаго кредита, внесено ли о немъ представленіе въ Государственную Думу и, если не внесено, то почему и когда предполагается внести таковое.

1300. **Пожеланія законодательныхъ учрежденій.** 9) Въ объяснительныхъ запискахъ къ смѣтамъ, по которымъ законодательными учрежденіями высказаны были смѣтнаго характера пожеланія, должны быть приведены точные, безъ всякихъ пропусковъ, перечни этихъ пожеланій по смѣтѣ послѣдняго года, а также тѣхъ пожеланій по смѣтамъ прежнихъ лѣтъ, которыя, ко времени представленія послѣдней смѣты въ законодательныя учрежденія, оставались невыполненными, съ объясненіями, въ какомъ положеніи находится разработка возбужденныхъ въ пожеланіяхъ вопросовъ.

1301. **Ассигнованія на счетъ остатковъ.** II. Въ отношеніи испрошенія дополнительныхъ ассигнованій на счетъ смѣтныхъ остатковъ постановить:

Представленія о разрѣшеніи дополнительныхъ къ дѣйствующимъ смѣтамъ кредитовъ, на счетъ остатковъ отъ ассигнованій по данной смѣтѣ или на счетъ общихъ по росписи остатковъ, могутъ быть вносимы вѣдомствами въ Государственную Думу не позднѣе 1 Марта слѣдующаго за отчетнымъ года, по предварительномъ сношеніи съ Министерствомъ Финансовъ и Государственнымъ Контролемъ и по одобреніи ихъ Совѣтомъ Министровъ.

VI.

ВНУТРЕННІЙ РАСПОРЯДОКЪ.

(Учр. ст. 60, 61).

1302. **60.** Подробности внутренняго распорядка въ Государственномъ Совѣтѣ опредѣляются Наказомъ, издаваемымъ Совѣтомъ. Наказъ сей публикуется во всеобщее свѣдѣніе чрезъ Правительствующій Сенатъ. Наказъ.

Учрежденіе Государственной Думы.

1303. 62. Подробности внутренняго распорядка въ Государственной Думѣ, предметы вѣдомства и порядокъ дѣйствія указаннаго въ статьѣ 12 Совѣщанія, а также обязанности Канцеляріи Думы, ея Пристава и подвѣдомственныхъ ему лицъ опредѣляются Наказомъ, издаваемымъ Думою въ развитіе правилъ сего Учрежденія. Наказъ сей публикуется во всеобщее свѣдѣніе чрезъ Правительствующій Сенатъ.

Наказъ Государственнаго Совѣта.

1304. 89. Списокъ дѣлъ, поступившихъ въ Государственный Совѣтъ, но къ слушанію еще не назначенныхъ, выставляется въ помѣщеніи Совѣта для свѣдѣнія его Членовъ. Списокъ дѣлъ.

1305. 90. Дѣла, подлежащія разсмотрѣнію Государственнаго Совѣта, разсылаются Членамъ Совѣта не позднѣе, какъ за три дня до засѣданія, на которое они назначены къ обсужденію. Разсылка дѣлъ.

1306. 111. Если Предсѣдатель признаетъ нужнымъ направить внесенное въ Государственный Совѣтъ дѣло къ разсмотрѣнію въ ускоренномъ порядкѣ, то такое дѣло можетъ быть разослано Членамъ Совѣта наканунѣ засѣданія, въ которомъ назначено его слушаніе.

1307. Измѣненіе Наказа.

116. Государственный Совѣтъ приступаетъ къ обсужденію вопроса объ измѣненіи или дополненіи своего Наказа не иначе, какъ по заявленію, подписанному не менѣе чѣмъ тридцатью Членами Совѣта.

Изъ дѣятельности Государственнаго Совѣта.

1308. Распубликованіе Наказа.

1. При разсмотрѣніи вопроса о встрѣченныхъ Сенатомъ затрудненіяхъ при распубликованіи Наказа Государственнаго Совѣта, въ виду того, что статьи 44 и 85 Наказа [1]) не соотвѣтствуютъ дѣйствующимъ законамъ [2]), Государственный Совѣтъ постановилъ:

---

[1]) Нераспубликованныя Сенатомъ статьи проекта Наказа Государственнаго Совѣта гласили:

44. Въ коммисіи могутъ быть приглашаемы лица, отъ коихъ по свойству дѣла можно ожидать полезныхъ объясненій.

85. Постановляя о желательности отмѣны или измѣненія дѣйствующаго или изданія новаго закона (учр. Гос. Сов., ст. 56), Государственный Совѣтъ можетъ опредѣлить и срокъ для выработки соотвѣтствующаго законопроекта. Срокъ менѣе трехъ мѣсяцевъ можетъ быть опредѣленъ Совѣтомъ не иначе, какъ по соглашенію съ подлежащимъ Министромъ и Главноуправляющимъ. Если въ теченіе семи дней послѣ засѣданія, въ коемъ такое постановленіе состоялось, подлежащій Министръ или Главноуправляющій не заявитъ Государственному Совѣту о согласіи составить законопроектъ въ опредѣленный Совѣтомъ срокъ или если, по изъявленіи такого согласія, законопроектъ не будетъ имъ внесенъ въ этотъ срокъ, то Совѣтъ поручаетъ выработку проекта избранной имъ для сего коммисіи или одной изъ постоянныхъ коммисій.

[2]) 1907 г. Марта 14 дня. По указу Его Императорскаго Величества, Правительствующій Сенатъ слушали: предложеніе Министра Юстиціи отъ 6 Марта 1907 г., при коемъ представляетъ для распубликованія сообщенный Государственнымъ Секретаремъ «Наказъ Государственнаго Совѣта». Приказали: сообразивъ предложенный Министромъ Юстиціи Наказъ Государственнаго Совѣта съ закономъ и выслушавъ заключеніе Оберъ-Прокурора, Правительствующій Сенатъ находитъ, что по ст. 74 учрежденія Государственнаго Совѣта непринадлежащія къ составу сего Совѣта лица могутъ быть приглашаемы для дачи объясненій въ засѣданія Департаментовъ Государственнаго Совѣта. Включеніе приведенной статьи въ учрежденіе Государственнаго Совѣта и отсутствіе въ семъ учрежденіи соотвѣтствующихъ указаній на возможность приглашенія таковыхъ лицъ въ засѣданія Государственнаго Совѣта и его коммисій позволяетъ заключить, что приглашеніе непринадлежащихъ къ составу Государственнаго Совѣта лицъ въ засѣданія коммисій сего Совѣта не разрѣшается, въ виду чего Правительствующій Сенатъ затрудняется признать § 44 Наказа согласованнымъ съ закономъ. Равнымъ образомъ, редакція § 85 Наказа, по мнѣнію Правительствующаго Сената, возбуждаетъ сомнѣніе о возможности согласованія этого параграфа Наказа съ ст. ст. 60 и 56 учрежденія Государствен-

«направить въ Правительствующій Сенатъ для распубликованія въ установленномъ порядкѣ изданный Государственнымъ Совѣтомъ Наказъ, исключивъ изъ него ст. 44 и 85, съ соотвѣтственнымъ измѣненіемъ нумераціи другихъ его статей» [1]). (Стен. отч., сессія II, засѣд. 11, стлб. 293 и 343).

1309. 2. Выработанный Коммисіею личнаго состава и внутренняго распорядка проектъ новой редакціи статей 31—36 и 44 Наказа былъ принятъ Гос. Совѣтомъ къ руководству при избраніи постоянныхъ

наго Совѣта. По ст. 60 сего учрежденія Наказъ опредѣляетъ лишь подробности внутренняго распорядка въ Государственномъ Совѣтѣ. Между тѣмъ, означенный параграфъ Наказа изложенъ такимъ образомъ, что содержащееся въ немъ постановленіе касается не только внутренняго распорядка въ Государственномъ Совѣтѣ, но и отношеній сего Совѣта къ Министрамъ и Главноуправляющимъ въ случаяхъ, кои предусматриваются ст.ст. 54—56 учрежденія Государственнаго Совѣта, при чемъ объемъ правъ и обязанностей Министровъ и Главноуправляющихъ въ сихъ случаяхъ опредѣляется въ § 85 Наказа существенно иначе, чѣмъ въ ст. 56 учрежденія Государственнаго Совѣта. По изъясненнымъ основаніямъ, затрудняясь сдѣлать распоряженіе объ опубликованіи предложеннаго Министромъ Юстиціи Наказа Государственнаго Совѣта, въ качествѣ постановленія, имѣющаго общеобязательное значеніе, Правительствующій Сенатъ опредѣляетъ: предоставить Министру Юстиціи о вышеизложенномъ довести до свѣдѣнія Государственнаго Совѣта. О чемъ къ дѣламъ Оберъ-Прокурора 1-го Департамента Правительствующаго Сената передать копію съ сего опредѣленія. (Опред. I Деп. Сената 14 Марта 1907 г).

[1]) Докладчикомъ Коммисіи личнаго состава и внутренняго распорядка Государственнаго Совѣта представлены были слѣдующія разъясненія:

Коммисія остановилась на разрѣшеніи принципіальнаго вопроса о томъ, былъ ли Первый Департаментъ Правительствующаго Сената уполномоченъ закономъ отказать въ распубликованіи Наказа, разъ онъ нашелъ, что двѣ статьи его не соотвѣтствуютъ закону?

Разсмотрѣвъ подробно учрежденіе Правительствующаго Сената, Коммисія нашла, что къ предметамъ вѣдѣнія Перваго Департамента относится обнародованіе законовъ и распубликованіе разныхъ правительственныхъ распоряженій и циркуляровъ, не имѣющихъ значенія законодательныхъ постановленій, причемъ, при обнародованіи законовъ, Сенатъ обязанъ удостовѣриться, что издаваемый имъ законъ состоялся въ установленномъ порядкѣ, а при распубликованіи незаконодательныхъ постановленій—что они кромѣ того соотвѣтствуютъ дѣйствующимъ законамъ. Несомнѣнно, Наказъ, составленный Государственнымъ Совѣтомъ, относится именно ко второму разряду дѣлъ, и потому Правительствующій Сенатъ, который распубликовываетъ ихъ во всеобщее свѣдѣніе, не только имѣлъ право, но и былъ обязанъ удостовѣриться въ томъ, что статьи Наказа дѣйствительно соотвѣтствуютъ существующимъ законамъ. Установивъ

коммисій на сессію 1907/8 г., не ожидая обсужденія по существу этого проекта и не предрѣшая возбуждаемыхъ въ немъ вопросовъ. (Стен. отч., сессія III, засѣд. 2, стлб. 21—26 [1]).

1310. Охраненіе порядка.

61. Правила о допущеніи въ засѣданія Государственнаго Совѣта постороннихъ лицъ и объ охраненіи

ту принципіальную точку зрѣнія, что Сенатъ имѣлъ право и былъ обязанъ разсмотрѣть этотъ вопросъ по существу, и найдя, что двѣ статьи Наказа, по мнѣнію Сената, не соотвѣтствуютъ дѣйствующимъ законоположеніямъ, Коммисія пришла къ заключенію, что Сенатъ дѣйствовалъ въ предѣлахъ предоставленныхъ ему закономъ правъ. Вотъ принципіальная точка зрѣнія Коммисіи, по мнѣнію которой Государственному Совѣту слѣдуетъ подчиниться закону и признать, что упомянутыя статьи должны быть исключены изъ Наказа. (Стен. отч., сессія II, стлб. 293).

[1]) Въ виду обнаружившихся при примѣненіи статьи 32 Наказа Государственнаго Совѣта (распубликованнаго въ собр. узак. 1907 г., отд. перв., № 86, ст. 802) неудобствъ установленнаго этою статьею порядка выбора Членовъ въ коммисіи Совѣта, Государственный Совѣтъ, еще во вторую свою сессію, 14 Марта 1907 года, поручилъ Коммисіи личнаго состава и внутренняго распорядка выяснить способы устраненія означенныхъ неудобствъ (стеногр. отч., сессія II, засѣд. 6, стлб. 139 и 140). Исполнивъ это порученіе, въ теченіе той же второй сессіи, упомянутая Коммисія пришла къ заключенію о желательности измѣнить всю систему избранія Членовъ коммисій Государственнаго Совѣта, опредѣленную дѣйствовавшими въ то время статьями 31—36 и 44 Наказа, и соотвѣтственно съ этимъ проектировала рядъ новыхъ постановленій по этому предмету взамѣнъ перечисленныхъ статей. Проектъ этотъ за послѣдовавшими 3 Іюня 1907 года Высочайшими указами Правительствующему Сенату о роспускѣ Государственной Думы и перерывѣ въ занятіяхъ Государственнаго Совѣта не былъ разсмотрѣнъ въ теченіе второй его сессіи. Между тѣмъ, по возобновленіи занятій Совѣта, въ началѣ третьей его сессіи, предстояло избрать, согласно статьѣ 30 Наказа, не только Коммисіи личнаго состава и внутренняго распорядка и законодательныхъ предположеній, но и финансовую, которая вслѣдствіе указаннаго перерыва въ занятіяхъ Государственнаго Совѣта не была избрана въ концѣ второй его сессіи. При такомъ положеніи дѣла, во второмъ засѣданіи третьей сессіи 64 Членами Совѣта было внесено заявленіе о принятіи къ руководству, при производствѣ предстоящихъ выборовъ Членовъ означенныхъ Коммисій, а также на случай пополненія ихъ личнаго состава, выработаннаго Коммисіею личнаго состава и внутренняго распорядка проекта новой редакціи статей 31—36 и 44 Наказа Государственнаго Совѣта, измѣняющаго порядокъ избранія коммисій, не ожидая обсужденія по существу этого проекта и не предрѣшая возбужденныхъ въ немъ вопросовъ.

Предложеніе это было принято Государственнымъ Совѣтомъ единогласно.

въ помѣщеніяхъ Совѣта должнаго порядка составляются по соглашенію Предсѣдателя Государственнаго Совѣта съ Предсѣдателемъ Совѣта Министровъ и утверждаются Высочайшею Властью.

1311. *Примѣчаніе* (по Прод. 1908 г.). Высочайше повелѣно: въ отношеніи охраненія должнаго порядка въ помѣщеніяхъ Государственнаго Совѣта и относительно допущенія въ засѣданія Совѣта постороннихъ лицъ соблюдаются правила, при семъ приложенныя.

Приложеніе къ статьѣ 61, прим.

(по Прод. 1908 г.).

Правила объ охраненіи должнаго порядка въ помѣщеніяхъ Государственнаго Совѣта и о допущеніи въ засѣданія Совѣта постороннихъ лицъ.

1312. 1. Высшій надзоръ за соблюденіемъ порядка въ помѣщеніяхъ, занимаемыхъ Государственнымъ Совѣтомъ, а также предназначенныхъ для постороннихъ лицъ, принадлежитъ Предсѣдателю Совѣта. Высшій надзоръ.

1313. 2. Въ закрытыя засѣданія Государственнаго Совѣта, равно какъ въ помѣщенія, предназначенныя для Членовъ Государственнаго Совѣта, никто изъ постороннихъ лицъ допускаемъ быть не долженъ. Въ отношеніи допущенія постороннихъ лицъ въ открытыя засѣданія Совѣта соблюдаются правила, въ статьяхъ 3—15 сего приложенія изложенныя. Закрытыя засѣданія.

1314. 3. Члены Государственной Думы и Сенаторы, желающіе присутствовать въ засѣданіи Государственнаго Совѣта, заявляютъ о таковомъ своемъ желаніи, за три дня до засѣданія, Государственной Канцеляріи, для доклада Предсѣдателю Совѣта. Члены Г. Думы, Сенаторы.

1315. Дипломатическій корпусъ. 4. Особы дипломатическаго корпуса о желаніи своемъ присутствовать въ засѣданіи Совѣта извѣщаютъ Государственную Канцелярію чрезъ подлежащія Посольства и Миссіи при посредствѣ Министерства Иностранныхъ Дѣлъ.

1316. Билеты. 5. Означенныя въ статьяхъ 3 и 4 сего приложенія лица, по распоряженію Предсѣдателя Совѣта, получаютъ изъ Государственной Канцеляріи именные, безъ права передачи, билеты для входа въ засѣданіе Совѣта, сообразно числу мѣстъ, отведенныхъ для Членовъ Государственной Думы и Сенаторовъ и особъ дипломатическаго корпуса, а также очереди поступившихъ заявленій.

1317. Мѣста Предсѣдателя Совѣта Министровъ. 6. Опредѣленное число мѣстъ предоставляется въ распоряженіе Предсѣдателя Совѣта Министровъ по соглашенію его съ Предсѣдателемъ Государственнаго Совѣта. Билеты на эти мѣста доставляются Государственною Канцеляріею въ Канцелярію Совѣта Министровъ.

1318. Представители печати. 7. Редакціи выходящихъ въ свѣтъ изданій отечественной повременной печати заявляютъ Государственной Канцеляріи о выдачѣ именныхъ билетовъ ихъ сотрудникамъ для допущенія послѣднихъ въ засѣданія Государственнаго Совѣта. Въ заявленіяхъ этихъ должны быть указаны званія, имена, отчества и фамиліи сотрудниковъ, а также мѣста ихъ жительства въ С.-Петербургѣ; къ симъ заявленіямъ должны быть приложены фотографическія карточки этихъ лицъ. Согласно заявленіямъ редакцій и количеству мѣстъ, отведенныхъ для представителей повременной печати, послѣдніе снабжаются Государственною Канцеляріею,

съ разрѣшенія Предсѣдателя Государственнаго Совѣта, именными, безъ права передачи, билетами, на опредѣленный, не свыше одного года, срокъ. Выданный билетъ теряетъ силу въ случаѣ прекращенія выхода въ свѣтъ повременнаго изданія, по заявленію редакціи коего билетъ былъ выданъ. Представителямъ иностранной прессы упомянутые билеты выдаются Государственною Канцеляріею по сообщеніямъ Министерства Иностранныхъ Дѣлъ, вслѣдствіе обращенныхъ къ нему заявленій подлежащихъ Посольствъ и Миссій. Отъ Предсѣдателя Государственнаго Совѣта зависитъ отказать въ выдачѣ просимаго билета, а выданный отобрать.

1319. 8. Прочія, кромѣ указанныхъ въ статьяхъ 3—7 сего приложенія, постороннія лица, желающія быть допущенными въ открытыя засѣданія Государственнаго Совѣта, заявляютъ о томъ не позднѣе, какъ за три дня до засѣданія, Государственной Канцеляріи въ назначенное для пріема такихъ заявленій время, съ объявленіемъ своего званія, имени, отчества и фамиліи, а также мѣста жительства въ С.-Петербургѣ. Отъ лицъ, не извѣстныхъ принимающему заявленія лицу, требуется удостовѣреніе личности, причемъ въ выдачѣ билета можетъ быть отказано. Въ очередномъ порядкѣ поступленія этихъ заявленій и сообразно количеству мѣстъ, отведенныхъ для постороннихъ лицъ, съ разрѣшенія Предсѣдателя Государственнаго Совѣта, лица, желающія быть допущенными въ засѣданіе Совѣта, снабжаются Государственною Канцеляріею именными, безъ права передачи, билетами съ указаніемъ въ нихъ того засѣданія, на которое эти лица допущены. Допущеніе постороннихъ.

1320. 9. Билеты, выданные постороннимъ лицамъ, допущеннымъ въ засѣданія Государственнаго Совѣта, остаются при нихъ и предъявляются по первому требованію должностныхъ лицъ.

1321. 10. За четверть часа до открытія засѣданія Государственнаго Совѣта допускъ постороннихъ лицъ прекращается. При входѣ въ зданіе снимается верхнее платье и оставляются: головные уборы, бинокли, трости, палки, оружіе и всякіе иные тому подобные предметы.

1322. Соблюденіе тишины. 11. Допущенныя въ засѣданія лица обязаны хранить молчаніе и соблюдать благопристойность, порядокъ, тишину и спокойствіе, отнюдь не дозволяя себѣ выражать какимъ бы то ни было способомъ одобреніе или порицаніе.

1323. Помощники пристава. 12. Надзоръ за соблюденіемъ допущенными въ засѣданія Государственнаго Совѣта лицами благопристойности, порядка, тишины и спокойствія возлагается на Помощниковъ Пристава Государственнаго Совѣта, дѣйствующихъ подъ руководствомъ Пристава, согласно преподаннымъ Предсѣдателемъ Совѣта указаніямъ и распоряженіямъ.

1324. Удаленіе. 13. Лица, не исполнившія требованія о соблюденіи благопристойности, порядка, тишины и спокойствія, немедленно удаляются Помощниками Пристава изъ засѣданія Государственнаго Совѣта, а въ случаѣ отказа добровольно оставить засѣданіе, принуждаются къ тому силою.

1325. 14. Въ случаѣ общаго нарушенія посторонними лицами порядка, тишины и спокойствія въ помѣщеніяхъ Государственнаго Совѣта, на Помощниковъ Пристава возлагается обязанность, по распоряженію

Предсѣдателя Совѣта, удалить или всѣхъ посторонних лицъ, или ограничиться удаленіемъ посторонних лицъ изъ того помѣщенія, въ коемъ произошло нарушеніе порядка, тишины и спокойствія.

1326. 15. По объявленіи открытаго засѣданія закрытымъ, всѣ, безъ изъятія, допущенныя въ засѣданіе постороннія лица обязаны немедленно оставить предназначенныя для засѣданій помѣщенія.

1327. 16. Предсѣдателю Государственнаго Совѣта предоставляется распорядиться о привлеченіи къ судебной отвѣтственности [1]) виновныхъ въ неисполненіи правилъ, въ статьѣ 11 изложенныхъ. Судебная отвѣтственность.

1328. 17. Общій надзоръ за внутреннею и внѣшнею безопасностью помѣщеній, занимаемыхъ Государственнымъ Совѣтомъ, равно какъ за соблюденіемъ должнаго въ нихъ порядка, принадлежитъ Государственному Секретарю. Ему предоставляется обращаться къ подлежащимъ властямъ съ требованіями въ видахъ огражденія безопасности означенныхъ помѣщеній и водворенія въ нихъ порядка въ случаѣ его нарушенія. Надзоръ Государственнаго Секретаря.

Учрежденіе Государственной Думы.

1329. 63. Правила о допущеніи въ засѣданія Государственной Думы постороннихъ лицъ и объ охраненіи въ помѣщеніяхъ Думы должнаго порядка составляются по соглашенію Предсѣдателя Государственной Думы съ Предсѣдателемъ Совѣта Министровъ и утверждаются Высочайшею Властью.

Уложеніе о Наказаніяхъ.

1330. 328[2] (по Прод. 1906 г.). Виновный въ воспрепятствованіи занятіямъ Государственнаго Совѣта или Государственной Думы Наказуемость

[1]) См. ниже §§ 1330 и 1331.

угрозою, насиліемъ надъ личностью или поврежденіемъ помѣщенія сихъ установленій, а также искусственнымъ зараженіемъ въ семъ помѣщеніи воздуха, наказывается:

лишеніемъ всѣхъ особенныхъ, лично и по состоянію присвоенныхъ, правъ и преимуществъ и отдачею въ исправительныя арестантскія отдѣленія на время отъ пяти до шести лѣтъ.

Если сіе дѣяніе учинено нѣсколькими вооруженными лицами, то виновный наказывается:

лишеніемъ всѣхъ правъ состоянія и ссылкою въ каторжныя работы на время отъ восьми до десяти лѣтъ.

Уставъ о Наказаніяхъ, налагаемыхъ Мировыми Судьями.

1331. 39^{2} (по Прод. 1906 г.). За нарушеніе постороннимъ лицомъ порядка въ засѣданіяхъ Государственнаго Совѣта или Государственной Думы, виновный подвергается:

аресту не свыше трехъ мѣсяцевъ.

VII.

УТВЕРЖДЕНІЕ ЗАКОНОПРОЕКТОВЪ.

(Учр. ст. 62—65).

1332. **62.** Законопроекты, одобренные Государственнымъ Совѣтомъ и Государственною Думою, представляются Императорскому Величеству Предсѣдателемъ Государственнаго Совѣта. Представленіе на утвержденіе.

Ср. выше ст. 50 *(§ 1035)*.

Основные Законы.

Ст. 9, 86 и 113 *(приведены выше, §§ 325, 345, 1036)*.

Учрежденіе Государственной Думы.

Ст. 52 *(приведена выше, § 1037)*.

Ср. также Учр. Сенат. ст. 173 (§ 377), Уст. Зем. Пов. ст. 190 (§ 420), Зак. Гражд. ст. 2196 (§ 457).

1333. **63.** О законопроектахъ, не удостоившихся Высочайшаго утвержденія, сообщается Государственнымъ Секретаремъ по принадлежности. Неутвержденіе.

Наказъ Государственнаго Совѣта.

1334. 63. По открытіи засѣданія, Государственный Секретарь докладываетъ Государственному Совѣту..... о законопроектахъ, утвержденныхъ Его Императорскимъ Величествомъ и не удостоившихся Высочайшаго утвержденія, и о постановленіяхъ Совѣта, отклоненныхъ Государственною Думою.

1335. 64. Законоположенія издаются за Собственноручною подписью или утвержденіемъ Императорскаго Величества, съ изъясненіемъ въ нихъ, что они послѣдовали съ одобренія Государственнаго Совѣта и Государственной Думы. Собственноручное утвержденіе отдѣльныхъ законоположеній выражается словами: *Быть по сему.*

Подписаніе.

1336. 65. Законоположенія скрѣпляются Государственнымъ Секретаремъ съ указаніемъ мѣста и времени ихъ утвержденія.

Скрѣпа.

Основные Законы.

1337. 90. Общее храненіе законовъ полагается въ Правительствующемъ Сенатѣ. Посему всѣ законы должны быть вносимы въ подлинникѣ или въ завѣренныхъ спискахъ въ Правительствующій Сенатъ.

Обнародованіе.

1338. 91. Законы обнародываются во всеобщее свѣдѣніе Правительствующимъ Сенатомъ въ установленномъ порядкѣ и прежде обнародованія въ дѣйствіе не приводятся.

1339. 92. Законодательныя постановленія не подлежатъ обнародованію, если порядокъ ихъ изданія не соотвѣтствуетъ положеніямъ сихъ Основныхъ Законовъ.

1340. 93. По обнародованіи, законъ получаетъ обязательную силу со времени назначеннаго для того въ самомъ законѣ срока, при неустановленіи же такового срока—со дня полученія на мѣстѣ листа Сенатскаго изданія, въ коемъ законъ напечатанъ. Въ самомъ издаваемомъ законѣ можетъ быть указано на обращеніе его, до обнародованія, къ исполненію по телеграфу или посредствомъ нарочныхъ.

Прил. I.

1341. § 14. Большая Государственная печать прилагается: 1) Къ государственнымъ Законамъ, Учрежденіямъ и Уставамъ. 2) Къ статутамъ орденовъ. 3) Къ манифестамъ. 4)...

Учрежденіе Правительствующаго Сената.

1342. 2^{1} (по Прод. 1906 г.). Общее храненіе законовъ полагается въ Правительствующемъ Сенатѣ. Посему всѣ законы должны быть вносимы въ подлинникѣ или въ завѣренныхъ спискахъ въ Правительствующій Сенатъ. Обнародованіе.

Ср. § 1337.

1343. 2^{2} (по Прод. 1906 г.). Законы обнародываются во всеобщее свѣдѣніе Правительствующимъ Сенатомъ въ установленномъ порядкѣ и прежде обнародованія въ дѣйствіе не приводятся.

Ср. § 1338.

1344. 2^{3} (по Прод. 1906 г.). На обязанность Правительствующаго Сената возлагается не разрѣшать обнародованія законодательныхъ постановленій, если порядокъ ихъ изданія не соотвѣтствуетъ правиламъ Основныхъ Государственныхъ Законовъ. Такія постановленія возвращаются Сенатомъ по принадлежности, съ указаніемъ, что они могутъ быть изданы только въ законодательномъ порядкѣ, установленномъ Основными Законами.

1345. 19, п. 1. Примѣчаніе 2 (по Прод. 1906 г.). На Первый Департаментъ возложено наблюденіе за непомѣщеніемъ оффиціальными и частными изданіями законоположеній и правительственныхъ распоряженій, подлежащихъ опубликованію чрезъ Сенатъ, ранѣе напечатанія оныхъ въ Сенатскихъ изданіяхъ.

1346. 48 (по Прод. 1906 г.).Чрезъ Министерство Юстиціи вступаютъ всѣ законы, а также Высочайшіе указы и повелѣнія, въ порядкѣ верховнаго управленія или непосредственно Государемъ Императоромъ издаваемые. Всѣ сіи акты доставляются первоначально къ Министру Юстиціи, и отъ него уже, по вскрытіи ихъ, препровождаются въ Сенатъ.

Прил. къ ст. 318 (прим.).

Правила объ обнародованіи печатными собраніями и листами узаконеній и распоряженій правительства и объявленій по судебнымъ и правительственнымъ дѣламъ.

1347. 3. Всѣ вообще собранія законовъ и распоряженій правительства, а равно всѣ объявленія должностныхъ мѣстъ и лицъ, печатаемыя при Правительствующемъ Сенатѣ, и наконецъ всѣ статьи, входящія въ Сенатскія Вѣдомости, суть изданія оффиціальныя.

1348. 5. При Правительствующемъ Сенатѣ, чрезъ Типографію его, издаются: 1) Собраніе Узаконеній и Распоряженій Правительства, подлежащихъ свѣдѣнію и исполненію какъ общему въ Имперіи, такъ и отдѣльному по какому либо вѣдомству; 2) Сенатскія Вѣдомости; 3) . . .

1349. 6. Собраніе Узаконеній и Распоряженій Правительства издается по мѣрѣ объявленія Правительствующему Сенату Высочайшихъ повелѣній . . .

1350. 7 (по Прод. 1906 г.). Въ Собраніи Узаконеній и Распоряженій Правительства помѣщаются всѣ законы, Высочайшіе указы и повелѣнія, въ порядкѣ верховнаго управленія или непосредственно Государемъ Императоромъ издаваемые, указы Сената, международные акты и тѣ распоряженія центральнаго правительства, коимъ придается общеобязательное значеніе.

1351. 9. Указы, не подлежащіе общему свѣдѣнію, а посылаемые къ исполненію только опредѣленныхъ присутственныхъ мѣстъ и лицъ, не печатаются ни въ Собраніи Узаконеній, ни въ Сенатскихъ Вѣдомостяхъ.

1352. 22 (по Прод. 1906 г.). Законы и постановленія, напечатанные въ Собраніи Узаконеній и Распоряженій Правительства, могутъ быть перепечатываемы съ соблюденіемъ правилъ, изложенныхъ въ примѣчаніи (по Прод.) къ статьѣ 74 Устава о Цензурѣ и Печати.

Учрежденія Министерствъ.

1353. 167 (по Прод. 1906 г.). Когда законъ, по разсмотрѣніи его въ законодательномъ порядкѣ, будетъ утвержденъ Императорскимъ Величествомъ и доставленъ къ Министру, то онъ обязанъ немедленно внести законъ въ подлинникѣ или завѣренномъ спискѣ въ Правительствующій Сенатъ, и привести законъ сей въ исполненіе съ соблюденіемъ правилъ, указанныхъ въ статьѣ 93 Свода Основныхъ Государственныхъ Законовъ (изд. 1906 г.).

Уставъ о Цензурѣ и Печати.

1354. 74. Подлежащія опубликованію черезъ Правительствующій Сенатъ законоположенія и правительственныя распоряженія не

Перепечатка.

должны быть помѣщаемы въ офиціальныхъ и частныхъ изданіяхъ ранѣе напечатанія ихъ въ изданіяхъ Сенатскихъ, причемъ надлежитъ строго придерживаться правилъ, установленныхъ на сей предметъ дѣйствующими узаконеніями. Наблюденіе за точнымъ исполненіемъ вышеуказаннаго порядка обнародованія правительственныхъ распоряженій возлагается на Первый Департаментъ Правительствующаго Сената.

1355. Примѣчаніе (по Прод. 1906 г.). Законы и постановленія, напечатанные въ Собраніи Узаконеній и Распоряженій Правительства, могутъ быть перепечатываемы: 1) въ правительственныхъ и частныхъ изданіяхъ вполнѣ или сокращенно, по усмотрѣнію редакціи (ср. Учр. Сенат., ст. 19, п. 1, прим. 2), и 2) въ видѣ отдѣльныхъ экземпляровъ, выпускаемыхъ какъ правительственными установленіями, такъ и частными лицами, при условіи, чтобы текстъ закона или постановленія не подвергался никакимъ сокращеніямъ или измѣненіямъ противъ подлинника. Выпускаемые правительственными установленіями или частными лицами отдѣльные экземпляры указовъ Сената, равно какъ законовъ и постановленій, не должны представлять, по своему формату и вообще внѣшнему виду, сходства съ изданіями сенатскими, а на заглавныхъ листахъ сихъ экземпляровъ должно быть напечатано крупнымъ шрифтомъ «изданіе неофиціальное», съ указаніемъ притомъ числа и нумера Собранія Узаконеній, изъ котораго извлеченъ перепечатываемый текстъ. Такое же указаніе присоединяется и при помѣщеніи закона или постановленія въ правительственномъ или частномъ изданіи. Всѣ такимъ образомъ перепечатанные въ разныхъ изданіяхъ или отдѣльными экземплярами законы и постановленія признаются статьями неофиціальными, и никакія ссылки на нихъ по дѣламъ не допускаются.

VIII.

ДЕПАРТАМЕНТЫ.

(Учр. ст. 66—95).

1356. 66. Въ составѣ Государственнаго Совѣта состоятъ два Департамента: Первый и Второй. Число Департаментовъ.

Учрежденія Министерствъ.

1357. 170 (по Прод. 1906 г.). Министры и Главноуправляющіе отдѣльными частями вносятъ на уваженіе *Департаментовъ Государственнаго Совѣта* и Особаго въ немъ Присутствія по дѣламъ принудительнаго отчужденія имуществъ дѣла, по Учрежденію Государственнаго Совѣта къ вѣдѣнію оныхъ отнесенныя.

1358. 67. Департаменты образуются изъ Предсѣдателей и Членовъ, ежегодно назначаемыхъ въ оные Высочайшею властью изъ числа Членовъ Государственнаго Совѣта по Высочайшему назначенію. Должность Предсѣдателя Департамента, въ случаѣ его болѣзни или отсутствія, когда не будетъ къ тому назначенъ Его Императорскимъ Величествомъ иной Членъ Государственнаго Совѣта, замѣщаетъ старшій въ чинѣ изъ наличныхъ Членовъ Департамента. Составъ.

1359. 68. Вѣдѣнію Перваго Департамента подлежатъ: Первый Департаментъ.
1) Дѣла объ учрежденіи заповѣдныхъ имѣній.

2) Дѣла объ утвержденіи въ почетныхъ достоинствахъ (княжескомъ, графскомъ и баронскомъ) и о передачѣ дворянами фамилій, гербовъ и титуловъ.

3) Дѣла, изъ Общихъ Собраній Правительствующаго Сената, на основаніи Учрежденія онаго поступающія.

4) Дѣла объ отвѣтственности за преступныя дѣянія, совершенныя Членами Государственнаго Совѣта и Членами Государственной Думы при исполненіи или по поводу исполненія обязанностей, лежащихъ на нихъ по симъ званіямъ, а также объ отвѣтственности за нарушеніе долга службы Предсѣдателя Совѣта Министровъ, Министровъ, Главноуправляющихъ отдѣльными частями, Намѣстниковъ и Генералъ-Губернаторовъ и о преданіи суду за преступленія должности прочихъ высшихъ чиновъ, занимающихъ должности первыхъ трехъ классовъ.

5) Дѣла объ употребленіи имуществъ или капиталовъ, пожертвованныхъ для опредѣленной надобности казнѣ, земству, городу или какому либо обществу, учрежденію и т. п., если употребленіе сихъ имуществъ или капиталовъ, сообразно указанному жертвователемъ назначенію, сдѣлается, по измѣнившимся обстоятельствамъ, невозможнымъ (Зак. Гражд., ст. 986).

Къ п. 1.

Законы Гражданскіе.

1360. Заповѣдныя имѣнія. 481 (по Прод. 1906 г.). Министръ Юстиціи, получивъ, съ Высочайшаго соизволенія, проектъ акта учрежденія заповѣднаго имѣнія, приступаетъ къ разсмотрѣнію достовѣрности и дѣйствительности представленныхъ при томъ актѣ свидѣтельствъ и иныхъ документовъ, и сообразивъ предположенія желающаго учредить заповѣдное имѣніе съ законами вообще и съ постановленными въ предшед-

шихъ статьяхъ сего отдѣленія правилами, представляетъ о томъ, съ заключеніемъ своимъ, *въ Первый Департаментъ Государственнаго Совѣта* и прилагаетъ къ сему, когда нужно, проектъ Высочайшаго указа объ учрежденіи заповѣднаго имѣнія, принимая съ тѣмъ вмѣстѣ надлежащія мѣры для наложенія запрещенія на имѣнія, долженствующія войти въ составъ заповѣднаго.

См. также статьи Зак. Гражд.: 467—480, 482—484 и 1192—1197.

Къ п. 2.

Учрежденіе Правительствующаго Сената.

1361. 21 (по Прод. 1906 г.). Къ предметамъ вѣдомства Департамента Герольдіи принадлежатъ: 1) дѣла о дворянствѣ и родословныхъ книгахъ: разсмотрѣніе правъ на дворянское достоинство, а также на титулы князей, графовъ и бароновъ, и на почетное гражданство, и выдача, въ опредѣленномъ законами порядкѣ, грамотъ, дипломовъ, свидѣтельствъ и тому подобныхъ установленныхъ актовъ на принадлежность сихъ правъ; разсмотрѣніе и рѣшеніе особо установленнымъ порядкомъ дѣлъ о дворянствѣ и о почетныхъ титулахъ уроженцевъ губерній Царства Польскаго (ст. 73, прил. III). 2) дѣла о перемѣнѣ фамилій (дворянъ и почетныхъ гражданъ). . . . Титулы, фамиліи.

Законы о Состояніяхъ.

Прил. къ ст. 79.

1362. 13 (по Прод. 1906 г.). Передача фамилій, гербовъ и титуловъ совершается не иначе, какъ съ Высочайшаго соизволенія, по разсмотрѣніи поданнаго о семъ прошенія, въ установленномъ порядкѣ, въ Департаментѣ Герольдіи Правительствующаго Сената и потомъ *въ Первомъ Департаментѣ Государственнаго Совѣта*.

Къ п. 3.

Учрежденіе Правительствующаго Сената.

1363. 117. Дѣла, по коимъ въ Общемъ Собраніи составится узаконенное большинство голосовъ, согласныхъ съ предложеніемъ Министра Юстиціи, почитаются окончательно рѣшенными, хотя бы Товарищъ Министра былъ противнаго оному мнѣнія, и приводится въ исполненіе безъ испрашиванія уже Оберъ-Прокуроромъ особаго отъ Министра Юстиціи разрѣшенія. Дѣла изъ Общ. Собр. Сената.

1364. 118 (по Прод. 1906 г.). Но когда въ Общихъ Собраніяхъ по дѣламъ, подлежащимъ просмотру и пропуску Министра Юстиціи (ст. 157, 158, по Прод., и 166), и послѣ согласительнаго предложенія его не составится узаконеннаго для рѣшенія дѣла большинства голосовъ, или когда съ рѣшеніемъ онаго не согласится Министръ Юстиціи, а Сенаторы, по выслушаніи предложенія его, останутся при своемъ мнѣніи, и Министръ Юстиціи также не убѣдится ихъ разсужденіями, то дѣло вносится Министромъ Юстиціи, *чрезъ Первый Департаментъ Государственнаго Совѣта*, къ Императорскому Величеству.

1365. 119. Въ семъ случаѣ, равно какъ во всѣхъ другихъ, когда дѣла поступаютъ изъ Общаго Сената Собранія на Высочайшее усмотрѣніе, прилагается къ нимъ и мнѣніе Товарища Министра Юстиціи.

134, 135 *(приведены выше, см. §§ 561 и 562).*

1366. 139 (по Прод. 1906 г.). Въ Общемъ Собраніи Сената, голосъ каждаго Члена Военнаго Совѣта, при исчисленіи голосовъ Сенаторовъ, входитъ въ счетъ наравнѣ съ сими послѣдними, и опредѣленіе приводится въ исполненіе по большинству голосовъ установленнымъ порядкомъ; но въ случаѣ несоставленія узаконеннаго большинства или несогласія съ онымъ Министра Юстиціи, мнѣнія Сенаторовъ или Министра Юстиціи не предъявляются Членамъ Военнаго Совѣта, и дѣло переносится *въ Первый Департаментъ Государственнаго Совѣта.*

142 *(приведена выше, см. § 564).*

1367. 143 (по Прод. 1906 г.). Дѣла сего рода (ст. 142) рѣшаются окончательно согласіемъ Правительствующаго Сената съ опредѣленіемъ или мнѣніемъ, въ Адмиралтействъ-Совѣтѣ состоявшимся. Въ случаѣ несогласія Сената, дѣла сіи восходятъ установленнымъ порядкомъ на разсмотрѣніе *Перваго Департамента Государственнаго Совѣта.*

1368. 174 (по Прод. 1906 г.). Опредѣленія Правительствующаго Сената по дѣламъ, указаннымъ въ статьяхъ 118 (по Прод.), 139 (по Прод.), 143 (по Прод.) и 214 (по Прод.), восходятъ на Высочайшее усмотрѣніе *чрезъ Первый Департаментъ Государственнаго Совѣта,* а по дѣламъ, исчисленнымъ выше, въ пунктахъ 1—5 статьи 106,

равно какъ во всѣхъ прочихъ случаяхъ, требующихъ, на основаніи законовъ, Высочайшаго разрѣшенія, опредѣленія Сената представляются на Высочайшее усмотрѣніе непосредственно Министромъ Юстиціи.

1369. 214 (по Прод. 1906 г.). Если бы Министръ Юстиціи находилъ по опредѣленіямъ, подлежащимъ просмотру его или Оберъ-Прокуроровъ (ст. 106, 157 и 158 по Прод.), сомнѣніе въ необходимости или правильности предлагаемой отмѣны прежняго рѣшенія, то обязанъ предложить о томъ Правительствующему Сенату. Въ случаѣ разногласія дѣло переносится изъ Департамента въ Общее Собраніе, а изъ Общаго Собранія *въ Первый Департаментъ Государственнаго Совѣта* установленнымъ порядкомъ.

См. также статьи Учр. Сенат.: 32, 33 п. 1, 94—116, 120—133, 136—138, 140, 157, 158, 166, 173, 175, 211 и 216.

Къ п. 4.

Учр. Гос. Сов., ст. 27 *см. выше §§ 652;* ст. 86—95 напечатаны ниже *§§ 1441—1450.* Отвѣтственность Членовъ законод. учр.

Учрежденіе Государственной Думы.

15—21 (*приведены выше, см. §§ 653—659).*

1370. 22. Члены Государственной Думы за преступныя дѣянія, совершенныя при исполненіи или по поводу исполненія обязанностей, лежащихъ на нихъ по сему званію, привлекаются къ отвѣтственности въ порядкѣ и на основаніяхъ, установленныхъ для привлеченія къ отвѣтственности высшихъ чиновъ государственнаго учрежденія (Учр. Гос. Сов., изд. 1906 г., ст. 86—95).

Учрежденія Министерствъ.

1371. 208. Предметы отвѣтственности Министровъ суть двухъ родовъ: 1) когда Министръ, превысивъ предѣлы своей власти, постановитъ что либо въ отмѣну существующихъ законовъ, уставовъ или учрежденій, или же собственнымъ своимъ дѣйствіемъ и миновавъ порядокъ, для сего установленный, предпишетъ къ исполненію такую мѣру, которая требуетъ новаго закона или постановленія; 2) когда Министръ, оставивъ власть, ему данную, безъ дѣйствія, небреженіемъ своимъ допуститъ важное злоупотребленіе или государственный ущербъ. Отвѣтственность Министровъ.

1372. 210. Не считать также превышеніемъ власти, когда Министръ въ чрезвычайныхъ какихъ либо случаяхъ приметъ рѣшительную мѣру и по принятіи ея окажется: 1) что она въ видахъ общей безопасности была необходима; 2) что, по настоятельности случая, не могъ онъ, не допустивъ видимой опасности, отлагать сію мѣру до высшаго разрѣшенія.

1373. 211. Мѣры, пріемлемыя Министромъ къ исполненію закона или учрежденія существующаго, и не отмѣняющія никакихъ законовъ предъидущихъ, не составляютъ сами собою закона новаго, и не превышаютъ власти, данной Министру.

1374. Примѣчаніе (по Прод. 1906 г.). Обязательныя постановленія, инструкціи и распоряженія, издаваемыя Совѣтомъ Министровъ, Министрами и Главноуправляющими отдѣльными частями, а также другими, на то закономъ уполномоченными установленіями, не должны противорѣчить законамъ.—Сіе примѣчаніе относится также къ статьямъ 158 и 213.

1375. 212. Не вмѣняются въ отвѣтственность Министру послѣдствія законовъ и учрежденій, кои хотя и имъ были предложены, но, бывъ разсмотрѣны въ порядкѣ, для законодательной части установленномъ, утверждены Высочайшею Властію, и доставлены къ его исполненію.

1376. 213. Не вмѣняются также въ отвѣтственность Министру и тѣ распорядительныя положенія, кои по представленіямъ Министра приняты будутъ Правительствующимъ Сенатомъ или удостоены Высочайшаго утвержденія, развѣ бы въ обстоятельствахъ представленія сдѣлано было умышленное и важное упущеніе.—(См. выше, ст. 211 (прим.).

1377. 215 (по Прод. 1906 г.). Во всѣхъ распорядительныхъ и исполнительныхъ мѣрахъ, подписанныхъ Министромъ или имъ скрѣпленныхъ (контрасигнированныхъ), Министръ отвѣтствуетъ на точномъ основаніи правилъ, въ статьѣ 208 изображенныхъ.

1378. 216. Отвѣтственность возбуждается: 1) жалобами, непосредственно Императорскому Величеству приносимыми; 2) донесеніями мѣстныхъ начальствъ въ тѣхъ случаяхъ, когда предписаніями Министровъ будутъ они понуждаемы къ отмѣнѣ законовъ

существующихъ, или ко введенію новыхъ, Верховною Властію не утвержденныхъ; 3) послѣдствіемъ судовъ, надъ подчиненными имъ лицами производимыхъ, когда они докажутъ, что неправильность дѣйствія, за которое они преданы суду, произошла отъ точнаго исполненія Министерскихъ предписаній, или что законъ, коего исполненіе отъ нихъ взыскивается, не былъ имъ предписанъ; 4) временными обозрѣніями губерній, а по военной части осмотрами войскъ, отъ лицъ, особенно къ тому уполномоченныхъ, когда представятъ они изъ дѣлъ явныя доказательства превышенія власти или ея бездѣйствія; 5) разсмотрѣніемъ ежегодныхъ отчетовъ. Если Сенатъ усмотритъ, что по частямъ, управленію Министровъ ввѣреннымъ, вкрались важныя злоупотребленія, или въ донесеніяхъ Министрами Императорскому Величеству поднесенныхъ, откроетъ обстоятельства, несогласныя съ настоящимъ положеніемъ дѣлъ: въ таковыхъ заслуживающихъ особенное уваженіе случаяхъ, Сенатъ, истребовавъ объясненіе отъ Министра той части, до котораго сіе относится, ежели найдетъ оное неудовлетворительнымъ, представляетъ на разсмотрѣніе Императорскому Величеству.

1379. 217. Всѣ сіи причины отвѣтственности тогда только пріемлются въ уваженіе, когда будутъ онѣ основаны на ясныхъ доказательствахъ, и когда предметъ ихъ составляетъ какой либо важный государственный ущербъ, или злоупотребленіе.

217[1] (по Прод. 1906 г.) *(приведена выше, ст. 573).*

1380. 218 (по Прод. 1906 г.). Министры и Главноуправляющіе отдѣльными частями привлекаются къ отвѣтственности и предаются суду за нарушеніе долга службы порядкомъ, установленнымъ въ Учрежденіи Государственнаго Совѣта (изд. 1906 г., ст. 68 п. 4; 86—95).

219 *(приведена выше, ст. 969).*

Учрежденіе Сибирское.

1381. 292 (по Прод. 1906 г.). Генералъ-Губернаторы привлекаются къ отвѣтственности и предаются суду за нарушеніе долга службы, порядкомъ, установленнымъ въ Учрежденіи Государственнаго Совѣта (изд. 1906 г., ст. 86—95). Отвѣтственность Генералъ-Губернаторовъ.

Уставъ Уголовнаго Судопроизводства.

1097 (по Прод. 1906 г.) *(приведена выше, § 611).*

Къ п. 5.

Законы Гражданскіе.

1382. Измѣненіе воли жертвователей.

986 (по Прод. 1906 г.). Если употребленіе пожертвованныхъ для опредѣленной надобности казнѣ, земству, городу или какому либо обществу, учрежденію и т. п. имуществъ или капиталовъ, сообразно указанному жертвователемъ назначенію, сдѣлается, по измѣнившимся обстоятельствамъ, невозможнымъ, то симъ имуществамъ и капиталамъ можетъ быть дано другое назначеніе, но не иначе, какъ по истребованіи согласія жертвователя; если же его нѣтъ въ живыхъ и при жизни не послѣдовало съ его стороны особаго по сему предмету указанія, или исполненіе, согласно данному умершимъ указанію, признается также невозможнымъ,—то должно быть испрашиваемо Высочайшее разрѣшеніе чрезъ *Первый Департаментъ Государственнаго Совѣта.* Если бы пожертвованные для опредѣленной надобности имущества или капиталы были обращены на другое употребленіе безъ соблюденія вышеизложеннаго порядка, то жертвователю, а по его смерти наслѣдникамъ его, предоставляется право требовать возвращенія пожертвованнаго. Министрамъ и Главноуправляющимъ отдѣльными частями вмѣняется въ обязанность, въ случаяхъ оказывающейся послѣ смерти жертвователя невозможности дальнѣйшаго употребленія сдѣланнаго пожертвованія согласно его волѣ, о обстоятельствахъ, тому препятствующихъ, и предположеніяхъ къ измѣненію назначенія пожертвованія, по крайней мѣрѣ за четыре мѣсяца до представленія о томъ *Первому Департаменту Государственнаго Совѣта,* публиковать троекратно и при томъ безплатно какъ въ Сенатскихъ Объявленіяхъ, такъ и въ Правительственномъ Вѣстникѣ и въ мѣстныхъ губернскихъ вѣдомостяхъ, во всеобщее свѣдѣніе, для принятія въ соображеніе, при окончательномъ разсмотрѣніи дѣла, тѣхъ заявленій, которыя могутъ быть сдѣланы наслѣдниками и родственниками жертвователя или посторонними лицами.

1383. 69. Вѣдѣнію Втораго Департамента подлежатъ: Второй Департаментъ.

1) Кассовый отчетъ Министра Финансовъ.

2) Годовые отчеты Государственнаго Банка и Государственныхъ Сберегательныхъ Кассъ.

3) Годовые отчеты Государственныхъ Дворянскаго Земельнаго и Крестьянскаго Поземельнаго Банковъ.

4) Отчеты С.-Петербургской и Московской Ссудныхъ Казенъ при разногласіи между Министромъ Финансовъ и Государственнымъ Контролеромъ.

5) Годовой отчетъ по операціи выдачи ссудъ на сельскохозяйственныя улучшенія.

6) *(согласов. съ прим., по Прод. 1908 г.).* Дѣла о разрѣшеніи постройки частныхъ желѣзныхъ дорогъ, если не требуется ассигнованія средствъ изъ казны, а равно дѣла объ устройствѣ подъѣздныхъ путей въ тѣхъ случаяхъ, когда для сего требуется Высочайшее разрѣшеніе *(Уст. Пут. Сообщ., ст. 575, прим. 3, прил., по Прод. 1906 г.:* ст. 22 п. 1).

7) *(согласов. съ прим., по Прод. 1908 г.).* Дѣла объ избраніи способовъ удовлетворенія правительства по его претензіямъ къ желѣзнымъ дорогамъ, принятымъ въ казенное завѣдываніе отъ несостоятельныхъ обществъ (Уст. Желѣзн. Дор., изд. *1906* г., ст. 143).

8) Дѣла объ образованіи и отводѣ, а равно продажѣ участковъ казенной земли въ случаяхъ, указанныхъ въ статьяхъ 112 и 115 приложенія къ статьѣ 28 и въ статьѣ 7 приложенія къ статьѣ 29 Устава Сельскаго Хозяйства (изд. 1903 г.).

9) Дѣла о предоставленіи, въ случаѣ, указанномъ въ статьѣ 14 приложенія къ статьѣ 28 Устава Сельскаго Хозяйства (изд. 1903 г.), въ потомственное пользованіе свободныхъ казенныхъ участковъ и прочія

дѣла объ отводѣ въ пользованіе участковъ казенной земли.

Къ п. 1.

Уставы Счетные.

(Счетный уставъ Министерства Финансовъ).

1384. 218 (по Прод. 1906 г.). Независимо отчета о дѣйствіяхъ и суммахъ Министерства Финансовъ, ежегодно подносимаго Его Императорскому Величеству, Министръ Финансовъ, по Департаменту Государственнаго Казначейства, представляетъ *Второму Департаменту Государственнаго Совѣта* годовой кассовый отчетъ объ оборотахъ суммъ государственнаго казначейства по правиламъ, указаннымъ въ примѣчаніи (по Прод.) къ статьѣ 1 Общаго Устава Счетнаго [1]).

Кассовый отчетъ.

Къ п. 2.

Уставъ Кредитный.

Разд. IV.—Уставъ Государственнаго Банка.

1385. 13 (по Прод. 1906 г.). Годовой отчетъ Банка составляется Управляющимъ Банкомъ и, по разсмотрѣніи онаго въ Совѣтѣ Банка и одобреніи Министромъ Финансовъ, препровождается къ Государственному Контролеру, а затѣмъ, съ заключеніемъ послѣдняго, вносится Министромъ Финансовъ во *Второй Департаментъ Государственнаго Совѣта.*

Отчетъ Гос. Банка.

1386. *Примѣчаніе* (по Прод. 1906 г.). Въ примѣненіи къ годовымъ отчетамъ Государственнаго Банка 1905—1907 годовъ постановлены правила, при семъ приложенныя [2]).

Разд. V. Уставъ Государственныхъ Сберегательныхъ Кассъ.

1387. 11 (по Прод. 1906 г.). Годовой отчетъ Государственныхъ Сберегательныхъ Кассъ составляется Управляющимъ сими Кассами и вносится Управляющимъ Государственнымъ Банкомъ въ Совѣтъ

Отчетъ Сберегательныхъ Кассъ.

[1]) Ст. 1, прим. 1, Общ. Уст. Счетн. *см. выше* ∫ *1102*. Срокъ представленія отчета на основаніи ст. 45 Правилъ 22 Мая 1862 г. и узак. 14 Янв. 1875 г., (∫ *1225*) — 15 Ноября.

[2]) См. въ Сводѣ Зак., прил. (по Прод. 1906 г.) къ ст. 13 (прим.) Разд. IV Уст. Кред.

Банка; по разсмотрѣніи въ Совѣтѣ и одобреніи Министромъ Финансовъ, отчетъ сей препровождается къ Государственному Контролеру, а затѣмъ, съ заключеніемъ послѣдняго, вносится Министромъ Финансовъ во *Второй Департаментъ Государственнаго Совѣта.*

1388. *Примѣчаніе* (по Прод. 1906 г.). Въ примѣненіи къ годовымъ отчетамъ Государственныхъ Сберегательныхъ Кассъ за 1906 и 1907 годы постановлены правила, при семъ приложенныя [1]).

Прил. (по Прод. 1906 г.) къ ст. 1 (прим.).

Положеніе о страхованіи доходовъ и капиталовъ черезъ посредство Государственныхъ Сберегательныхъ Кассъ.

1389. 6. Счета и годовой отчетъ по страховой операціи Государственныхъ Сберегательныхъ Кассъ ведутся отдѣльно отъ счетовъ и отчета сихъ Кассъ по сберегательной операціи. Отчетъ по страховой операціи вносится Управляющимъ Государственными Сберегательными Кассами на разсмотрѣніе Совѣта по Дѣламъ Страхованія доходовъ и капиталовъ. По разсмотрѣніи въ Совѣтѣ, отчетъ препровождается къ Государственному Контролеру, а затѣмъ, съ заключеніемъ послѣдняго, вносится Министромъ Финансовъ *во Второй Департаментъ Государственнаго Совѣта.*

Разд. X. О кредитныхъ установленіяхъ частныхъ и общественныхъ.

1390. $114^{1\,3}$ (по Прод. 1906 г.). Годовой отчетъ по мелкому кредиту составляется Управляющимъ дѣлами [2]), на основаніи представляемыхъ Губернскими Комитетами [3]) отчетовъ, и, по разсмотрѣніи въ Комитетѣ по Дѣламъ Мелкаго Кредита, вносится тѣмъ же Управляющимъ въ Совѣтъ Государственнаго Банка. По разсмотрѣніи въ Совѣтѣ и одобреніи Министромъ Финансовъ, отчетъ сей препровождается къ Государственному Контролеру, а затѣмъ съ заключеніемъ послѣдняго вносится Министромъ Финансовъ *во Второй Департаментъ Государственнаго Совѣта.* Означенный

Отчетъ по мелкому кредиту.

[1]) См. въ Сводѣ Законовъ прил. (по Прод. 1906 г.) къ ст. 11 (прим.) Разд. V Уст. Кред.

[2]) Управленіе по дѣламъ мелкаго кредита состоитъ при Государственномъ Банкѣ.

[3]) По дѣламъ мелкаго кредита (ст. 114^{2}, по Прод. 1906 г., Разд. X Уст. Кред.).

отчетъ печатается въ «Правительственномъ Вѣстникѣ» и въ «Вѣстникѣ Финансовъ, Промышленности и Торговли».

Къ п. 3.

Уставъ Кредитный.

Разд. VI. Уставъ Государственнаго Дворянскаго Земельнаго Банка.

1391. 44 (по Прод. 1906 г.). Годовые отчеты Банка составляются Управляющимъ Банкомъ и, по разсмотрѣніи въ Совѣтѣ Банка и одобреніи Министромъ Финансовъ, препровождаются Государственному Контролеру, а затѣмъ, съ заключеніемъ послѣдняго, вносятся Министромъ Финансовъ *во Второй Департаментъ Государственнаго Совѣта.*

Отчетъ Дворянскаго Банка.

Разд. VII. Уставъ Крестьянскаго Поземельнаго Банка.

1392. 13 (по Прод. 1906 г.). Годовой отчетъ Банка составляется Управляющимъ Банкомъ и, по разсмотрѣніи въ Совѣтѣ Банка и одобреніи Министромъ Финансовъ, препровождается Государственному Контролеру, а затѣмъ, съ заключеніемъ послѣдняго, вносится Министромъ Финансовъ *во Второй Департаментъ Государственнаго Совѣта.*

Отчетъ Крестьянскаго Банка.

Къ п. 4.

Уставъ Кредитный.

Разд. IX. Положеніе о Ссудныхъ Казнахъ.

1393. 16 (по Прод. 1906 г.). Годовые отчеты С.-Петербургской и Московской Ссудныхъ Казенъ утверждаются Министромъ Финансовъ по соглашенію съ Государственнымъ Контролеромъ, а въ случаѣ возникшаго между ними разногласія представляются *во Второй Департаментъ Государственнаго Совѣта.*

Отчеты Ссудныхъ Казенъ.

Къ п. 5.

Уставъ Сельскаго Хозяйства.

1394. 55. Ссуды на сельскохозяйственныя улучшенія выдаются изъ особаго, составляющаго спеціальныя средства Министерства Земледѣлія и Государственныхъ Имуществъ, капитала.—См. выше, ст. 3, прим. [1]), и ниже, ст. 108, прим.

Отчетъ по сельскохозяйственнымъ ссудамъ.

---

[1]) Касается переименованія Министерства въ Главное Управленіе Землеустройства и Земледѣлія.

1395. 67 (по Прод. 1906 г.). Годовой отчетъ по операціи выдачи ссудъ на сельскохозяйственныя улучшенія сообщается Главноуправляющимъ Землеустройствомъ и Земледѣліемъ Государственному Контролеру, а затѣмъ съ заключеніемъ послѣдняго представляется *во Второй Департаментъ Государственнаго Совѣта.*

Къ п. 6.

Уставъ Путей Сообщенія.

1396. 575. Примѣчаніе 1 (по Прод. 1906 г.). Относительно разрѣшенія постройки желѣзныхъ дорогъ соблюдаются особыя правила [1873 Март. 30 (52068); 1904 Ноябр. 19, собр. узак., 1908, пол. Ком. Мин.; 1906 Апр. 23, собр. узак., 602, II, ст. 2, А][1]). Постройка частныхъ жел. дорогъ и подъѣздныхъ путей.

Прил. (по Прод. 1906 г.) къ ст. 575 (прим. 3).

Положеніе о подъѣздныхъ путяхъ къ желѣзнымъ дорогамъ.

1397. 22. Подъѣздные пути могутъ быть устраиваемы безъ особаго разрѣшенія, за слѣдующими исключеніями: 1) подъѣздные пути всякаго рода, для осуществленія коихъ испрашиваются принудительное отчужденіе имуществъ, или льготы и пособія отъ правительства, а также рельсовые пути общаго пользованія съ механическими двигателями, во всѣхъ случаяхъ, устраиваются не иначе, какъ на основаніи Высочайше утвержденныхъ *положеній Втораго Департамента Государственнаго Совѣта;* 2) рельсовые пути частнаго пользованія съ механическими двигателями, имѣющіе непрерывное рельсовое соединеніе съ линіями желѣзныхъ дорогъ, устраиваются съ разрѣшенія Министра Путей Сообщенія; 3) устройство рельсовыхъ путей общаго пользованія съ живыми двигателями разрѣшается Начальникомъ Главнаго Управленія по дѣламъ мѣстнаго хозяйства Министерства Внутреннихъ Дѣлъ, и 4) въ предѣлахъ Виленскаго, Варшавскаго, Кіевскаго, Одесскаго

---

[1]) Законоположенія 1873 и 1906 г.г. приведены ниже (§§ 1398—1403); узаконеніе 19 Ноября 1904 г. (П. С. З. № 25360) касается представленія залоговъ предпринимателями, возбуждающими ходатайства о дарованіи имъ или учреждаемымъ ими акціонернымъ обществамъ права постройки и эксплоатаціи желѣзныхъ дорогъ общаго пользованія.

и Кавказскаго военныхъ округовъ устройство всѣхъ рельсовыхъ путей разрѣшается не иначе, какъ по предварительномъ соглашеніи съ Военнымъ Министромъ.

Выс. утв. 30 Марта 1873 г. Правила для разрѣшенія постройки желѣзныхъ дорогъ (П. С. 3., № 52068).

1398. 3. Передъ наступленіемъ каждаго года, когда сіе возможно, и во всякомъ случаѣ не позже Января каждаго наступившаго года, Министръ Путей Сообщенія, по соглашенію съ Министромъ Финансовъ, вноситъ въ Комитетъ Министровъ [1]) свои соображенія о томъ, къ сооруженію какихъ именно дорогъ, изъ числа вошедшихъ въ Высочайше утвержденную сѣть, можетъ быть приступлено въ теченіе года, причемъ онъ представляетъ по означеннымъ дорогамъ какъ упомянутыя въ пунктѣ 2 свѣдѣнія, такъ и заключеніе свое о строительной цѣнѣ каждой дороги.

1399. 4. По разсмотрѣніи упомянутыхъ данныхъ, Комитетъ Министровъ постановляетъ свое заключеніе о тѣхъ дорогахъ, къ сооруженію коихъ можетъ быть приступлено въ теченіе года, а равно о строительной ихъ цѣнѣ и заключеніе сіе представляетъ на Высочайшее Его Императорскаго Величества благоусмотрѣніе.

1400. 5. Затѣмъ, по каждой изъ разрѣшенныхъ къ сооруженію линій, Министръ Путей Сообщенія составляетъ и вноситъ въ Комитетъ Министровъ, по предварительному соглашенію съ Министромъ Финансовъ и другими, буде нужно, Министрами,—соображенія о способѣ исполненія каждаго разрѣшеннаго предпріятія, а именно непосредственно отъ Правительства или же чрезъ посредство подлежащаго къ образованію желѣзнодорожнаго акціонернаго Общества. При этомъ, на случай предоставленія предпріятія акціонерному Обществу, Министръ Путей Сообщенія представляетъ въ Комитетъ Министровъ проектъ Устава таковаго Общества и техническихъ условій по сооруженію и эксплоатаціи желѣзной дороги, съ опредѣленіемъ въ Уставѣ основнаго капитала Общества, вида и размѣра правительственнаго къ составленію онаго содѣйствія и надлежащихъ мѣръ обезпеченія, какъ выгодъ Общества, такъ и затратъ правительственныхъ.

---

[1]) См. ниже § 1403.

1401. 6. По разсмотрѣніи въ Комитетѣ Министровъ предположеній Министра Путей Сообщенія, Комитетъ повергаетъ на Высочайшее утвержденіе заключеніе свое о выборѣ для сооруженія дороги одного изъ указанныхъ двухъ способовъ и въ случаѣ, если предположено будетъ образовать акціонерное для осуществленія предпріятія Общество, то подноситъ Уставъ онаго и техническія условія для сооруженія и эксплоатаціи желѣзной дороги на Высочайшее благоусмотрѣніе.

1402. 7. Если въ числѣ предположенныхъ къ сооруженію дорогъ находятся примыкающія къ существующимъ желѣзнымъ дорогамъ вѣтви, то Министръ Путей Сообщенія можетъ, буде признаетъ то полезнымъ, войти, по соглашенію съ Министромъ Финансовъ, въ переговоры съ Обществомъ, владѣющимъ дорогою, къ которой вѣтвь та примыкаетъ, о передачѣ этому Обществу постройки и эксплоатаціи вѣтви, на основаніи данныхъ, указанныхъ въ пунктахъ 2, 3 и 4 настоящихъ Правилъ. О послѣдующемъ также представляется Министромъ Путей Сообщенія, черезъ Комитетъ Министровъ, на Высочайшее утвержденіе.

Именной указъ 23 Апр. 1906 г. (27804) объ упраздненіи Комитета Министровъ.

1403. II. Изъ дѣлъ, кои на основаніи существующихъ законоположеній вносились въ Комитетъ Министровъ и Соединенное Присутствіе Комитета Министровъ и Департамента Государственной Экономіи Государственнаго Совѣта, впредь направлять:

2) въ Департаменты Государственнаго Совѣта . . . .

А) Дѣла о разрѣшеніи постройки частныхъ желѣзныхъ дорогъ (учр. Сов. и Ком. Мин., ст. 26 п. 3) . . . . .

Къ п. 7.

Общій Уставъ Россійскихъ желѣзныхъ дорогъ.

1404. 142. Признаніе желѣзнодорожнаго общества несостоятельнымъ влечетъ за собою: 1) немедленное взятіе эксплоатируемой имъ дороги въ казенное управленіе, и 2) ликвидацію дѣлъ несостоятельнаго общества. **Несостоятельность жел.-дор. обществъ.**

1405. 143. Правительство, принявъ въ свое завѣдываніе желѣзную дорогу отъ несостоятельнаго общества, имѣетъ право: 1) временно продолжать эксплоатацію оной за счетъ общества, съ обращеніемъ на удовлетвореніе кредиторовъ той части приносимыхъ дорогою доходовъ, которая окажется свободною за покрытіемъ всѣхъ эксплоатаціонныхъ расходовъ и за уплатою процентовъ и погашенія по обезпеченнымъ достояніемъ дороги обязательствамъ, или 2) приступить къ выкупу дороги у признаннаго несостоятельнымъ общества, не ожидая опредѣленнаго для сего уставомъ дороги срока, или же 3) продать дорогу съ публичнаго торга. Избраніе одного изъ сихъ способовъ удовлетворенія принадлежитъ Совѣту по желѣзнодорожнымъ дѣламъ, постановленіе котораго по сему предмету представляется на Высочайшее утвержденіе *чрезъ Второй Департаментъ Государственнаго Совѣта.* Временное, за счетъ несостоятельнаго общества, казенное завѣдываніе дорогою можетъ продолжаться только впредь до окончательной ликвидаціи дѣлъ сего общества, и, во всякомъ случаѣ, не долѣе пяти лѣтъ. Въ случаѣ выкупа дороги правительствомъ, послѣднее отвѣтствуетъ передъ кредиторами одною только выкупною суммою.

1406. 144. Выкупъ правительствомъ желѣзной дороги совершается на основаніи условій, означенныхъ въ уставѣ дороги, буде между казною и обществомъ не послѣдуетъ особаго по сему предмету соглашенія.

Къ п. 8.

Уставъ Сельскаго Хозяйства.

Прил. къ ст. 28.

Правила объ отводѣ частнымъ лицамъ свободныхъ казенныхъ земель для нуждъ сельскохозяйственной промышленности.

1407. 112 (по Прод 1906 г.). Образованіе и отводъ площадей въ размѣрѣ, превышающемъ указанный въ статьѣ 111 сего приложенія [1]), допускаются лишь для значительныхъ и полезныхъ для края сельскохозяйственныхъ и промышленныхъ предпріятій и при томъ не иначе, какъ съ Высочайшаго, каждый разъ, разрѣшенія,

Отводъ казенной земли.

[1]) Три тысячи десятинъ.

испрашиваемаго *чрезъ Второй Департаментъ Государственнаго Совѣта.* Въ томъ же порядкѣ, при наличности особо уважительныхъ обстоятельствъ, можетъ быть разрѣшаемъ отводъ въ однѣ руки такихъ площадей, въ видѣ нѣсколькихъ отдѣльныхъ участковъ.

1408. 115 (по Прод. 1906 г.). Предназначенныя къ продажѣ казенныя земли могутъ быть продаваемы частнымъ лицамъ для устройства сельскохозяйственнаго или промышленнаго предпріятія, фабрики или завода по вольной цѣнѣ. Въ случаѣ признанія Главноуправляющимъ Землеустройствомъ и Земледѣліемъ, по соглашенію съ Министромъ Финансовъ, ходатайства лица, желающаго пріобрѣсти землю по вольной цѣнѣ, заслуживающимъ особаго уваженія, на производство продажи Главноуправляющимъ Землеустройствомъ и Земледѣліемъ испрашивается Высочайшее разрѣшеніе *чрезъ Второй Департаментъ Государственнаго Совѣта.*

Прил. (по Прод. 1906 г.) къ ст. 29.

Правила объ отводѣ сельскимъ начальнымъ училищамъ земельныхъ отъ казны участковъ.

1409. 7. Когда окажется надобность въ отводѣ тому или другому училищу земли въ большемъ противъ означеннаго въ статьѣ 4 сего приложенія количествѣ [1]), Главноуправляющій Землеустройствомъ и Земледѣліемъ испрашиваетъ каждый разъ Высочайшее на сіе соизволеніе *чрезъ Второй Департаментъ Государственнаго Совѣта.*

Къ п. 9.

Уставъ о Казенныхъ Оброчныхъ Статьяхъ.

1410. 124. Казенныя оброчныя статьи отдаются въ безсрочное или въ безпереоброчное содержаніе навсегда не иначе, какъ по Высочайше утвержденнымъ положеніямъ *Втораго Департамента Государственнаго Совѣта.* Отводъ въ безсрочное пользованіе казенной земли.

1411. 155. Состоящіе въ вѣдѣніи Главнаго Управленія Землеустройства и Земледѣлія казенные небольшіе, не свыше трехсотъ деся-

[1]) Три десятины.

тинъ земельные участки и другія (кромѣ жилыхъ зданій) казенныя оброчныя статьи, приносящія дохода не свыше тысячи рублей въ годъ, могутъ быть отводимы для какихъ либо учрежденій другихъ вѣдомствъ по непосредственному распоряженію Главноуправляющаго Землеустройствомъ и Земледѣліемъ, въ томъ случаѣ, когда право сихъ учрежденій на отводъ имъ изъ казны угодій основано на дѣйствующихъ постановленіяхъ, или же когда на удовлетвореніе вновь возникающей потребности послѣдуетъ предварительное *Высочайшее соизволеніе.*

Ср. ниже разъясн. Сов. Мин. (*ſ 1418*).

Уставъ Сельскаго Хозяйства.

Прил. къ ст. 28.

Правила объ отводѣ частнымъ лицамъ свободныхъ казенныхъ земель для нуждъ сельскохозяйственной промышленности.

1412. 14 (по Прод. 1906 г.). Если Главноуправляющій Землеустройствомъ и Земледѣліемъ не найдетъ препятствія къ принятію проекта договора [1]), то объ отдачѣ участковъ земли въ содержаніе на срочное время представляетъ на утвержденіе Правительствующаго Сената, а о предоставленіи таковыхъ въ потомственное пользованіе испрашиваетъ, *чрезъ Второй Департаментъ Государственнаго Совѣта,* Высочайшаго разрѣшенія. По полученіи же утвержденія Правительствующаго Сената, или по воспослѣдованіи Высочайшаго разрѣшенія, предписываетъ Управленію Земледѣлія и Государственныхъ Имуществъ заключить съ содержателемъ договоръ на указанномъ основаніи, срокомъ съ 1 Января послѣдующаго года.

1413. 45. Въ губерніяхъ Астраханской, Бессарабской, Екатеринославской, Саратовской, Ставропольской, Таврической и Херсонской, а также въ Кавказскомъ краѣ разрѣшается отводить частнымъ лицамъ казенныя земли для разведенія виноградниковъ, фруктовыхъ садовъ и цѣнныхъ многолѣтнихъ насажденій.

1414. 46 (по Прод. 1906 г.). Общая площадь казенныхъ земель, которая въ каждой изъ упомянутыхъ мѣстностей (ст. 45 сего прил.)

[1]) Объ отводѣ земли.

можетъ быть отведена частнымъ лицамъ для указанной цѣли (ст. 45 сего прил.), опредѣляется, по мѣрѣ надобности, Высочайше утвержденными положеніями *Втораго Департамента Государственнаго Совѣта*, по представленіямъ, вносимымъ Главноуправляющимъ Землеустройствомъ и Земледѣліемъ.

1415. 107. Въ губерніяхъ Тобольской и Томской и въ Генералъ-Губернаторствахъ Степномъ, Иркутскомъ и Приамурскомъ разрѣшается: 1) продажа казенныхъ земель частнымъ лицамъ для образованія частныхъ хозяйствъ и 2) отводъ для той же цѣли означенныхъ земель частнымъ лицамъ въ арендное пользованіе съ правомъ пріобрѣтенія сихъ земель въ собственность.

1416. 108 (по Прод. 1906 г.). Общая площадь казенныхъ земель, которая въ упомянутыхъ мѣстностяхъ (ст. 107 сего прил.) можетъ быть назначена для образованія частныхъ хозяйствъ (ст. 107 сего прил.), опредѣляется, по мѣрѣ надобности, Высочайше утвержденными положеніями *Втораго Департамента Государственнаго Совѣта*, по представленіямъ, вносимымъ Главноуправляющимъ Землеустройствомъ и Земледѣліемъ, по предварительномъ соглашеніи съ Министрами Внутреннихъ Дѣлъ и Финансовъ и съ Государственнымъ Контролеромъ.

Прил. къ ст. 28 (прим. 1).

О мѣрахъ къ поощренію и распространенію садоводства.

1417. 1 (по Прод. 1906 г.). Дозволяется всякаго званія частнымъ людямъ, въ губерніяхъ Екатеринославской, Херсонской и Таврической, разводить фруктовые сады на казенныхъ пустопорожнихъ земляхъ, не нужныхъ селеніямъ, но не иначе, какъ по предварительномъ удостовѣреніи, что остальная земля отъ сего отдѣленія участковъ подъ садоводство не сдѣлается къ другому употребленію неспособною, и по особымъ всякій разъ разрѣшеніямъ *Втораго Департамента Государственнаго Совѣта*, вслѣдствіе представленія Главноуправляющаго Землеустройствомъ и Земледѣліемъ.

Разъясненіе Совѣта Министровъ.

1418. Дѣла объ отчужденіи государственныхъ имуществъ, по силѣ пункта 4 ст. 31 Учрежденія Государственной Думы, относятся къ

компетенціи этого высшаго установленія; отводъ земельныхъ участковъ въ пользованіе частныхъ лицъ и вообще неправительственныхъ учрежденій составляетъ, согласно пункту 9 ст. 69 Учрежденія Государственнаго Совѣта, предметъ обсужденія *Второго Департамента* сего Совѣта, таковой же отводъ казеннымъ учрежденіямъ относится къ вѣдѣнію Совѣта Министровъ, и, наконецъ, въ тѣхъ случаяхъ, когда право казеннаго учрежденія на отводъ небольшихъ по размѣрамъ участковъ опирается на дѣйствующія постановленія,—такіе участки отводятся по непосредственному распоряженію Главноуправляющаго Землеустройствомъ и Земледѣліемъ, на точномъ основаніи первой части статьи 67 устава оброчнаго, изд. 1893 года [1]). (Выс. утв. 8 Іюня 1908 г. особ. журн. Сов. Мин. по дѣлу о передачѣ Министерству Путей Сообщенія участка казенной земли въ Таврич. губ.) [2]).

---

[1]) Соотвѣтствуетъ ст. 155 Уст. Оброчн. изд. 1908 г. (см. выше § 1411).

[2]) . . . . Признавая, такимъ образомъ, что при междувѣдомственныхъ передачахъ участковъ казенной земли должна имѣть примѣненіе послѣдняя часть статьи 67 устава оброчнаго, изд. 1893 г., и переходя, засимъ, къ выясненію вопроса, въ какомъ именно порядкѣ подлежитъ испрошенію предуказываемое этой статьей Высочайшее соизволеніе, Совѣтъ Министровъ замѣтилъ, что до изданія Высочайшаго указа 23 Апрѣля 1906 г. объ упраздненіи Комитета Министровъ (собр. узак., ст. 602) подобныя дѣла разрѣшались по журналамъ названнаго Комитета. Такая практика основывалась, главнымъ образомъ, на пунктѣ 3 статьи 24 учрежденія сего Комитета, изд. 1892 г., подчинявшемъ его вѣдѣнію «дѣла, разрѣшеніе коихъ превышаетъ предѣлы власти, ввѣренной въ особенности каждому Министру, и требующія Высочайшаго разрѣшенія». При этомъ, Высочайшее соизволеніе, по смыслу дѣйствующей редакціи статьи 67 устава оброчнаго, могло быть испрашиваемо и въ порядкѣ всеподданнѣйшаго доклада. Въ настоящее время статья 67 требуетъ, конечно, сопоставленія со статьею 69 новаго учрежденія Государственнаго Совѣта (изд. 1906 г.), которою къ вѣдѣнію Второго Департамента Совѣта отнесены, между прочимъ, нѣкоторыя точно въ ней перечисленныя дѣла объ отводѣ участковъ казенной земли и засимъ и «прочія дѣла объ отводѣ въ пользованіе» таковыхъ участковъ. Соотвѣтствующіе пункты статьи 69 (8 и 9) заимствованы изъ того же Высочайшаго указа 23 Апрѣля 1906 г. объ упраздненіи Комитета Министровъ, коимъ постановлено (отд. II, п. 2 лит. Б и В) изъ дѣлъ, вносившихся «на основаніи существующихъ законоположеній въ Комитетъ Министровъ . . . . , впредь направлять . . . . въ Департаменты Государственнаго Совѣта, согласно отдѣлу VI Высочайшаго Указа 20 Февраля 1906 г. о переустройствѣ Государственнаго Совѣта . . . . . » (собр. узак., ст. 198) тѣ именно категоріи дѣлъ, которыя означены въ пунктахъ 8 и 9 статьи 69. Такимъ образомъ, оба этихъ пункта о компетенціи

1419. 70. Вѣдѣнію Департаментовъ, кромѣ дѣлъ, указанныхъ въ статьяхъ 68 и 69, подлежатъ также дѣла, на основаніи особыхъ узаконеній, равно какъ по особен-

Распредѣленіе остальныхъ дѣлъ.

Второго Департамента ведутъ свое начало отъ тѣхъ постановленій дѣйствовавшаго ко времени изданія новыхъ учрежденій высшихъ правительственныхъ установленій законодательства, въ коихъ имѣлось опредѣленное указаніе на подвѣдомственность того или другого рода дѣлъ Комитету Министровъ. Къ этому разряду постановленій статья 67 устава оброчнаго, какъ не содержащая такого указанія, не принадлежитъ; что же касается пункта 9 (по Прод. 1902 г.) статьи 26 учрежденія Комитета Министровъ, то онъ утратилъ свою силу еще въ 1904 г., въ силу обсуждавшагося выше постановленія, вошедшаго въ примѣчаніе 1 къ ст. 66 устава оброчнаго, по прод. 1906 г., а потому означенныя въ немъ дѣла и не могли быть переданы во Второй Департаментъ. Въ виду сего слѣдуетъ, казалось бы, признать, что дѣла о передачѣ изъ одного вѣдомства въ другое участковъ казенной земли, по коимъ должно быть испрашиваемо, согласно ст. 67 устава оброчнаго, Высочайшее соизволеніе, не относятся къ числу тѣхъ «прочихъ дѣлъ объ отводѣ въ пользованіе», о коихъ упомянуто въ пунктѣ 9 ст. 69 учрежденія Государственнаго Совѣта въ качествѣ перешедшихъ во Второй Департаментъ Государственнаго Совѣта изъ Комитета Министровъ. Къ такому же заключенію приводитъ, съ одной стороны, разсмотрѣніе тѣхъ статей устава сельскаго хозяйства (изд. 1903 г. и по прод. 1906 г.), на которыя содержатся ссылки въ пунктахъ 8 и 9 ст. 69 учрежденія Государственнаго Совѣта и которыя всѣ относятся къ случаямъ отвода, либо отчужденія казенныхъ земель въ пользу частныхъ лицъ, а съ другой—самые термины означенныхъ пунктовъ «продажа», «представленіе въ потомственное пользованіе», «отводъ въ пользованіе», едва-ли примѣнимые къ случаямъ передачи участковъ казенной земли изъ одного вѣдомства въ другое.

Затрудняясь, по изложеннымъ соображеніямъ, признать, что законъ требуетъ участія Второго Департамента Государственнаго Совѣта въ случаяхъ отвода изъ вѣдомства землеустройства и земледѣлія земельныхъ участковъ правительственнымъ учрежденіямъ другихъ вѣдомствъ и усматривая изъ установившейся за послѣднее время практики, что той же точки зрѣнія придерживается и названный Департаментъ, Совѣтъ Министровъ не могъ не придти къ заключенію, что проектированный отводъ можетъ быть разрѣшенъ примѣнительно къ отдѣлу V Высочайшаго Указа 23 Апрѣля 1906 г. объ упраздненіи Комитета Министровъ, такъ какъ принадлежитъ къ числу тѣхъ именно дѣлъ, которыя, какъ вносившіяся въ Комитетъ Министровъ и не изъятыя изъ вѣдѣнія его при изданіи сего Устава, относятся къ компетенціи Совѣта Министровъ. При такой постановкѣ дѣла получается несомнѣнно извѣстная стройность въ распоряженіи казенными земельными имуществами, ибо большая или меньшая сложность порядка этого распоряженія ставится въ зависимость отъ того, насколько въ каждой категоріи совершаемыхъ сдѣлокъ затрагиваются интересы казны (Выс. утв. 8 Іюня 1908 г. особ. журн. Сов. Мин.).

нымъ Высочайшимъ повелѣніямъ вносимыя. Дѣла сіи распредѣляются между Департаментами по постановленію Соединеннаго Присутствія Департаментовъ.

Уставъ Кредитный.

Разд. VI. Уставъ Государственнаго Дворянскаго Земельнаго Банка.

1420. 47 (по Прод. 1906 г.). Государственный Контроль можетъ производить свидѣтельствованія денежныхъ кассъ и кладовыхъ Банка и хранящихся въ сихъ кассахъ и кладовыхъ цѣнностей съ цѣлью удостовѣренія въ цѣлости оныхъ. Ревизія сія производится въ С.-Петербургѣ высшими чинами Государственнаго Контроля, не ниже Помощниковъ Генералъ-Контролеровъ, а въ другихъ мѣстахъ—Управляющими Контрольными Палатами, ихъ Помощниками, или Старшими Ревизорами. Порядокъ означеннаго свидѣтельствованія опредѣляется Государственнымъ Контролеромъ, по соглашенію съ Министромъ Финансовъ, а въ случаѣ разногласія между ними возбудившіе разногласіе вопросы представляются на разрѣшеніе *въ одинъ изъ Департаментовъ Государственнаго Совѣта* (Учр. Гос. Сов., изд. 1906 г., ст. 70).

Разногласія по поводу ревизій банковъ.

Разд. VII. Уставъ Крестьянскаго Поземельнаго Банка.

1421. 16. Государственный Контроль можетъ производить свидѣтельствованіе денежныхъ кассъ и кладовыхъ Банка и хранящихся въ сихъ кассахъ и кладовыхъ цѣнностей, съ цѣлью удостовѣренія въ цѣлости оныхъ. Ревизія сія производится въ С.-Петербургѣ высшими чинами Государственнаго Контроля, не ниже Помощниковъ Генералъ-Контролеровъ, а въ другихъ мѣстахъ—Управляющими Контрольными Палатами, ихъ Помощниками или Старшими Ревизорами.

1422. *Примѣчаніе* (по Прод. 1906 г.). Порядокъ означеннаго въ сей (16) статьѣ свидѣтельствованія опредѣляется Государственнымъ Контролеромъ, по соглашенію съ Министромъ Финансовъ, а въ случаѣ разногласія между ними, возбудившіе разногласіе вопросы представляются на разрѣшеніе *въ одинъ изъ Департаментовъ Государственнаго Совѣта* (Учр. Гос. Сов., изд. 1906 г., ст. 70).

Уставъ Торговый.

Прил. (по Прод. 1906 г.) къ ст. 149 (прим.).

Правила о выдачѣ ссудъ на пріобрѣтеніе вновь построенныхъ въ Россіи изъ русскихъ матеріаловъ деревянныхъ и металлическихъ морскихъ торговыхъ судовъ.

1423. 7. Годовой отчетъ по операціи выдачи ссудъ сообщается Министромъ Торговли и Промышленности Государственному Контролеру и затѣмъ, съ заключеніемъ послѣдняго, представляется *въ одинъ изъ Департаментовъ Государственнаго Совѣта* (Учр. Гос. Сов., изд. 1906 г., ст. 70), для свѣдѣнія. **Отчетъ по ссудамъ на морскія суда.**

Уставъ Врачебный.

1424. 342. Источники объявляются имѣющими общественное значеніе Именными Высочайшими указами. Проекты сихъ указовъ представляются Министромъ Торговли и Промышленности къ Высочайшему подписанію, въ установленномъ порядкѣ. **Источники общественнаго значенія.**

Разъясненіе Соединеннаго Присутствія Перваго и Второго Департаментовъ Государственнаго Совѣта и его Особаго Присутствія по дѣламъ о принудительномъ отчужденіи.

1425. Къ вѣдѣнію Перваго Департамента Государственнаго Совѣта относятся дѣла объ объявленіи минеральныхъ источниковъ имѣющими общественное значеніе (уст. врач., ст. 342 [1]).

[1]) Принявъ въ соображеніе, что дѣла объ объявленіи минеральныхъ источниковъ имѣющими общественное значеніе не имѣютъ прямого касательства къ дѣламъ финансовымъ, подвѣдомымъ Второму Департаменту Государственнаго Совѣта, Соединенное Присутствіе приходитъ къ заключенію, что они, по самому свойству затрагиваемыхъ ими юридическихъ вопросовъ, вытекающихъ изъ ограниченія права собственности, казалось бы, ближе всего относятся къ предметамъ вѣдѣнія Особаго Присутствія Государственнаго Совѣта по дѣламъ о принудительномъ отчужденіи недвижимыхъ имуществъ и вознагражденіи ихъ владѣльцевъ. Не слѣдуетъ, однако, упускать изъ виду, что названное Особое Присутствіе было учреждено исключительно для той категоріи дѣлъ о принудительномъ отчужденіи недвижимыхъ имуществъ, временномъ ихъ занятіи и установленіи права участія въ пользованіи ими для государственной и общественной надобности, о коихъ упоминалось въ пунктѣ 12 статьи 31 Учрежденія Государственнаго Совѣта (изд. 1901 г.), причемъ учрежденіемъ названнаго Особаго Присутствія имѣлось въ виду облегченіе бывшаго Департамента Гра-

1426. Вакантное время. **71.** Собранія Департаментовъ прерываются на лѣтніе мѣсяцы. Продолжительность вакантнаго въ Департаментахъ времени опредѣляется особыми на каждый годъ Высочайшими повелѣніями, объявляемыми Предсѣдателемъ Государственнаго Совѣта.

1427. Поступленіе дѣлъ. **72.** Дѣла въ Департаменты поступаютъ отъ Министровъ и Главноуправляющихъ отдѣльными частями.

Учрежденія Министерствъ.

108, п. 2 (по Прод. 1906 г.) и 170 (по Прод. 1906 г.) *см. выше §§ 825 и 1357.*

1428. Засѣданія. **73.** Засѣданія Департаментовъ назначаются, открываются и закрываются ихъ Предсѣдателями.

1429. Приглашеніе для участія и для объясненій. **74.** Въ Департаментѣ могутъ принимать участіе, по приглашенію Предсѣдателя, также и Члены, къ составу Департамента не принадлежащіе. Въ Департаментъ Предсѣдателемъ онаго могутъ быть приглашаемы безъ права голоса лица, отъ коихъ по свойству дѣла можно ожидать полезныхъ объясненій. Министры и Главноуправляющіе отдѣльными частями относительно приглашенія въ Департаменты лицъ, могущихъ принести пользу своими объясненіями, сносятся съ Предсѣдателемъ подлежащаго Департамента.

жданскихъ и Духовныхъ Дѣлъ, въ вѣдѣніи котораго экспропріаціонныя дѣла ранѣе находились, и ускореніе ихъ производства. Прочія же дѣла, не поступавшія на основаніи статьи 69 того же Учрежденія (изд. 1901 г.) въ Общее Собраніе Государственнаго Совѣта, въ томъ числѣ и дѣла объ объявленіи минеральныхъ источниковъ имѣющими общественное значеніе, остались и послѣ учрежденія Особаго Присутствія въ вѣдѣніи Департамента. Поэтому Соединенное Присутствіе постановило: дѣла объ объявленіи минеральныхъ источниковъ имѣющими общественное значеніе отнести къ вѣдѣнію Перваго Департамента Государственнаго Совѣта (журн. Соед. Прис. 17 мая 1907 г. № 17).

1430. **75.** Министры и Главноуправляющіе отдѣльными частями не обязаны присутствовать по дѣламъ ихъ въ Департаментахъ, но могутъ, когда признаютъ нужнымъ, представлять изъясненія свои Департаментамъ лично или чрезъ Товарищей или начальниковъ отдѣльныхъ частей центральнаго управленія. Равнымъ образомъ Департаменты, когда признаютъ нужнымъ, могутъ чрезъ своихъ Предсѣдателей приглашать Министровъ и Главноуправляющихъ въ свои собранія. Изъясненія Министровъ.

См. поясненія при ст. 35 и 37 (§§ 955—961 и 967—980).

1431. **76.** Въ засѣданія Департаментовъ Государственнаго Совѣта ни постороннія лица, ни представители печати не допускаются. Недопущеніе посторонннихъ.

1432. **77.** Когда Первый Департаментъ Государственнаго Совѣта усмотритъ, что въ дѣлѣ, изъ Сената поступившемъ, есть такіе документы, кои не были Сенатомъ достаточно уважены и разсмотрѣны или вовсе не были въ виду онаго при рѣшеніи дѣла, то Департаментъ можетъ обратить дѣло въ Сенатъ къ новому разсмотрѣнію и рѣшенію. Возвращеніе дѣлъ.

1433. **78.** Внесенное Министромъ или Главноуправляющимъ отдѣльною частью дѣло, не заслушанное въ Департаментѣ, возвращается имъ, въ случаѣ заявленнаго ими желанія. Дѣло, заслушанное въ Департаментѣ, возвращается Министру, либо Главноуправляющему отдѣльною частью, по ихъ желанію, съ разрѣшенія Департамента.

1434. **79.** Дѣла въ Департаментахъ рѣшаются по большинству голосовъ. Голосованіе.

1435. **80.** Министры и Главноуправляющіе отдѣльными частями имѣютъ право участвовать въ голосованіи

только въ томъ случаѣ, если состоятъ Членами Государственнаго Совѣта.

См. поясненія при ст. 35 (§§ 955—961).

1436. Журналъ. 81. По каждому, выслушанному въ Департаментѣ, дѣлу составляется отдѣльный журналъ, который подписывается Предсѣдателемъ и Членами.

1437. Меморіи. 82. Положенія Департаментовъ представляются въ меморіяхъ непосредственно на Высочайшее благоусмотрѣніе.

1438. 83. Меморіи Департаментовъ подписываются Предсѣдателями подлежащихъ Департаментовъ и скрѣпляются Государственнымъ Секретаремъ.

1439. Исполненіе. 84. Исполненіе по дѣламъ Департаментовъ совершается либо Именными указами, либо объявляемыми Предсѣдателями Департаментовъ Высочайшими повелѣніями.

1440. Дѣла, не вносимыя на Высочайшее усмотрѣніе. 85. Непосредственно въ Департаментахъ безъ представленія на Высочайшее усмотрѣніе оканчиваются: 1) дѣла, вносимыя въ Департаментъ лишь для свѣдѣнія его; 2) дѣла, по коимъ представленіе Министра или Главноуправляющаго отдѣльною частью, по соглашенію съ нимъ, ему возвращается; 3) дѣла, которымъ дается лишь законное направленіе, когда направленіе это, по свойству его, не требуетъ Высочайшаго разрѣшенія.

1441. Производство о преданіи суду. 86. Дѣла объ отвѣтственности и о преданіи суду поименованныхъ въ пунктѣ 4 статьи 68 лицъ производятся порядкомъ, указаннымъ въ нижеслѣдующихъ (87—95) статьяхъ.

См. поясненія при ст. 68 (п. 4) (§§ 1370—1381).

1442. 87. Донесенія и жалобы, содержащія обвиненія въ преступныхъ дѣяніяхъ, указанныхъ въ пунктѣ 4 статьи 68, представляются на Высочайшее усмотрѣніе. Производство о преданіи суду.

См. поясненія при ст. 68 (п. 4) (§§ 1370—1381).

1443. 88. Удостоенныя Высочайшаго уваженія донесенія и жалобы обращаются въ Первый Департаментъ Государственнаго Совѣта.

1444. 89. Департаментъ сообщаетъ привлекаемымъ къ отвѣтственности лицамъ какъ о предметахъ обвиненія, такъ и объ имѣющихся доказательствахъ, и требуетъ отъ нихъ объясненій.

1445. 90. По разсмотрѣніи представленныхъ объясненій и собраніи свѣдѣній, какія для разъясненія дѣла окажутся необходимыми, Департаментъ полагаетъ заключеніе о дальнѣйшемъ направленіи дѣла.

1446. 91. Когда, по обстоятельствамъ дѣла, окажется нужнымъ предварительное слѣдствіе, производство такого возлагается на одного изъ Сенаторовъ Кассаціонныхъ Департаментовъ, по Высочайшему назначенію, а прокурорскія, по сему слѣдствію, обязанности исполняются Оберъ-Прокуроромъ Уголовнаго Кассаціоннаго Департамента.

1447. 92. Оконченное слѣдствіе вносится, при заключеніи Оберъ-Прокурора Уголовнаго Кассаціоннаго Департамента о дальнѣйшемъ направленіи дѣла, въ Первый Департаментъ Государственнаго Совѣта, который постановляетъ о прекращеніи начатаго преслѣдованія, или о наложеніи на привлеченнаго къ отвѣтственности взысканія безъ суда, или о преданіи обвиняемаго суду. Въ отношеніи Членовъ Государственнаго Совѣта и

Членовъ Государственной Думы Департаментъ постановляетъ или о прекращеніи начатаго преслѣдованія или о преданіи обвиняемаго суду.

1448. **93.** Состоявшееся въ Департаментѣ (ст. 90 и 92) постановленіе о прекращеніи дѣла, преданіи суду или наложеніи взысканія безъ суда представляется на Высочайшее усмотрѣніе.

1449. **94.** Постановленіе Департамента о производствѣ предварительнаго слѣдствія (ст. 90 и 91) обращается къ исполненію безъ испрошенія Высочайшаго утвержденія.

1450. **95.** Удостоенное Высочайшаго утвержденія постановленіе Департамента о преданіи суду Члена Государственнаго Совѣта, Члена Государственной Думы, Предсѣдателя Совѣта Министровъ, Министра, Главноуправляющаго отдѣльною частью, Намѣстника или Генералъ-Губернатора служитъ основаніемъ обвинительнаго акта, который составляется Оберъ-Прокуроромъ Уголовнаго Кассаціоннаго Департамента и вносится имъ въ Верховный Уголовный Судъ.

Уставъ Уголовнаго Судопроизводства.

1076 (по Прод. 1906 г.) *(приведена выше, см. § 610).*

1451. **1112** (по Прод. 1906 г.). Верховный Уголовный Судъ образуется, подъ предсѣдательствомъ Члена Государственнаго Совѣта, избираемаго по непосредственному усмотрѣнію Его Императорскаго Величества, на каждый годъ, изъ числа Членовъ сего Совѣта, Высочайшею Властію назначаемыхъ, въ составѣ: Первоприсутствующихъ въ Кассаціонныхъ Департаментахъ Правительствующаго Сената и въ Соединенномъ ихъ Присутствіи съ Первымъ Департаментомъ и назначаемыхъ ежегодно Высочайшею Властію трехъ Сенаторовъ Уголовнаго Кассаціоннаго Департамента и двухъ Сена-

Составъ Верх. Угол. Суда.

торовъ Перваго Департамента Правительствующаго Сената. Прокурорскія обязанности при Верховномъ Уголовномъ Судѣ исполняются Оберъ-Прокуроромъ Уголовнаго Кассаціоннаго Департамента Правительствующаго Сената, а секретарскія обязанности возлагаются на того изъ Оберъ-Секретарей Кассаціонныхъ Департаментовъ Правительствующаго Сената или Общаго ихъ Собранія, который будетъ для сего избранъ Предсѣдателемъ Верховнаго Уголовнаго Суда. Подсудимымъ предоставляются установленныя закономъ средства судебной защиты, но защитниками по симъ дѣламъ могутъ быть назначаемы только лица, удостоенныя званія Присяжныхъ Повѣренныхъ. Приговоры постановляются Верховнымъ Уголовнымъ Судомъ окончательно, безъ допущенія отзывовъ или жалобъ, но съ принятіемъ отъ подсудимыхъ просьбъ о помилованіи, которыя и представляются на Высочайшее усмотрѣніе порядкомъ, опредѣленнымъ въ статьяхъ 1060 (по Прод.) и 1061 (по Прод.) сего Устава.

Примѣчаніе 1 (по Прод. 1906 г.) *(приведено выше, см. § 633).*

IX.

ОСОБЫЯ ПРИСУТСТВІЯ.

(Учр. ст. 96—107).

Объ Особомъ Присутствіи по дѣламъ о принудительномъ отчужденіи недвижимыхъ имуществъ и вознагражденіи ихъ владѣльцевъ.

1452. **96.** Особое Присутствіе по дѣламъ о принудительномъ отчужденіи недвижимыхъ имуществъ и вознагражденіи ихъ владѣльцевъ состоитъ изъ назначаемыхъ Высочайшею Властью четырехъ Членовъ Государственнаго Совѣта по Высочайшему назначенію, съ возложеніемъ на одного изъ нихъ, по Высочайшему усмотрѣнію, обязанностей Предсѣдателя. Составъ.

1453. **97.** Разсмотрѣнію Присутствія подлежатъ дѣла о принудительномъ отчужденіи недвижимыхъ имуществъ, временномъ ихъ занятіи и установленіи права участія въ пользованіи ими для государственной или общественной пользы, а также дѣла о вознагражденіи частныхъ лицъ за имущества, отчуждаемыя или временно занимаемыя для государственной или общественной пользы [1]). Предметы вѣдомства.

[1]) Руководящія сужденія Гос. Совѣта по дѣламъ, подвѣдомственнымъ Особому Присутствію, собраны въ изданіи Государственной Канцеляріи (1905 г.) «Сводъ дѣйствующихъ постановленій объ отчужденіи недвижимыхъ имуществъ на государственную или общественную надобность и о вознагражденіи владѣльцевъ этихъ имуществъ, съ изложеніемъ руководящихъ сужденій Государственнаго Совѣта».

Учрежденія Министерствъ.

Ст. 170 (по Прод. 1906 г.) *(приведена выше, § 1357).*
См. ниже поясненія къ ст. 98.

1454. Производство дѣлъ.

98. На Особое Присутствіе распространяются правила, постановленныя въ главѣ первой сего раздѣла [1]) въ отношеніи Департаментовъ Государственнаго Совѣта.

Учрежденія Министерствъ.

1455. **100**, п. 6, прим. 3 (по Прод. 1906 г.). Пріобрѣтеніе въ казну недвижимыхъ имуществъ, на опредѣленныя для того суммы, разрѣшается Департаментами Министерствъ до тысячи рублей, Совѣтами Министровъ, съ утвержденія Министровъ, до пяти тысячъ рублей, а выше сего съ Высочайшаго утвержденія. Порядокъ разрѣшенія дѣлъ о вознагражденіи владѣльцевъ за имущества, отчуждаемыя на государственныя и общественныя нужды, а также права Департаментовъ, Министерствъ и Главныхъ Управленій, равно какъ Министровъ и Главноуправляющихъ по продажѣ ненужныхъ движимыхъ и недвижимыхъ имуществъ, принадлежащихъ казнѣ, опредѣляются Законами Гражданскими (ст. 1489, по Прод., и 1503).

Законы Гражданскіе.

1456. **576** (по Прод. 1906 г.). Всѣ случаи, въ коихъ представится нужнымъ отчужденіе или временное занятіе недвижимаго имущества или же установленіе права участія въ пользованіи имъ, опредѣляются Именными Высочайшими указами. Проекты сихъ указовъ представляются на Высочайшее воззрѣніе подлежащими Министрами и Главноуправляющими отдѣльными частями *чрезъ Особое въ Государственномъ Совѣтѣ Присутствіе по дѣламъ о принудительномъ отчужденіи недвижимыхъ имуществъ и вознагражденіи ихъ владѣльцевъ.* Въ представленіи излагаются данныя, указывающія на общеполезное значеніе предпріятія и на необходимость принудительнаго отчужденія или ограниченія права на недвижимое имущество, а если испрашивается отчужденіе съ отступленіемъ отъ общаго порядка (ст. 594 и слѣд.), то объясняется и необходимость подобнаго отступленія.

[1]) См. ст. 71—85 учр. Гос. Сов. (§§ 1426—1440).

1457. 588 (по Прод. 1906 г.). Дѣла о вознагражденіи владѣльцевъ за имущества, отчуждаемыя для государственной или общественной надобности, независимо отъ исчисленнаго оцѣночною коммисіею размѣра сего вознагражденія, оканчиваются съ утвержденія подлежащаго Министра или Главноуправляющаго отдѣльною частью, если на выдачу такого вознагражденія не требуется испрошенія особаго кредита, а владѣлецъ и предприниматель не заявили возраженій противъ оцѣнки коммисіи. Въ противномъ случаѣ, по разсмотрѣніи дѣла въ Совѣтѣ Министерства или Главнаго Управленія, оно съ мнѣніемъ начальства поступаетъ *въ Особое въ Государственномъ Совѣтѣ Присутствіе по дѣламъ о принудительномъ отчужденіи недвижимыхъ имуществъ и вознагражденіи ихъ владѣльцевъ* и потомъ восходитъ на окончательное Высочайшее утвержденіе порядкомъ, для сего установленнымъ.

1458. 595[2] (по Прод. 1908 г.). Въ случаяхъ принудительнаго отчужденія имуществъ для надобностей существующихъ желѣзныхъ дорогъ, Министръ Путей Сообщенія вноситъ свои представленія въ *Особое въ Государственномъ Совѣтѣ Присутствіе* (ст. 588, по Прод. 1906 г.) къ 1 Октября, 1 Января и 1 Апрѣля, соединяя въ этихъ представленіяхъ и сопровождающихъ ихъ проектахъ указовъ возникающіе на мѣстахъ отдѣльные случаи отчужденія означенныхъ имуществъ по мѣстнымъ управленіямъ и обществамъ желѣзныхъ дорогъ.

1459. 595[3] (по Прод. 1906 г.). Дѣла о вознагражденіи за имущества, отчужденныя для надобностей желѣзныхъ дорогъ, по разсмотрѣніи ихъ въ Совѣтѣ Министра Путей Сообщенія, оканчиваются, независимо отъ суммы вознагражденія, съ утвержденія Министра, если заявленное противъ оцѣнки этихъ имуществъ со стороны желѣзнодорожнаго предпринимателя возраженіе признано незаслуживающимъ уваженія какъ мѣстной коммисіею и губернскимъ начальствомъ, такъ и Министромъ Путей Сообщенія.

1460. 595[4] (по Прод. 1906 г.). По дѣламъ сего рода (ст. 595[3]) частнымъ желѣзнодорожнымъ предпринимателямъ предоставляется подать Министру Путей Сообщенія, не позже мѣсячнаго срока со дня объявленія имъ рѣшенія, просьбу о несогласіи съ рѣшеніемъ, и въ такомъ случаѣ дѣло вносится, на общемъ основаніи, *въ Особое въ Государственномъ Совѣтѣ Присутствіе* (ст. 588, по Прод.).

Уставъ Путей Сообщенія.

Прил. (по Прод. 1906 г.) къ ст. 575 (прим. 3).

Положеніе о подъѣздныхъ путяхъ къ желѣзнымъ дорогамъ.

1461. 31. Принудительное отчужденіе имуществъ для устройства подъѣздныхъ путей допускается лишь относительно опредѣленныхъ участковъ, коихъ положеніе и величина съ точностью указаны въ представленныхъ *Особому въ Государственномъ Совѣтѣ Присутствію по дѣламъ о принудительномъ отчужденіи недвижимыхъ имуществъ и о вознагражденіи ихъ владѣльцевъ* планахъ и техническихъ описяхъ. При этомъ могутъ быть устанавливаемы ограничительныя для строителей путей условія, въ изъятіе изъ общихъ правилъ о принудительномъ отчужденіи имуществъ (Зак. Гражд., ст. 576—593), а также опредѣлены права владѣльцевъ отчуждаемыхъ участковъ относительно выкупа оныхъ, въ случаѣ упраздненія пути, или неосуществленія его въ установленный срокъ.

1462. 34 (по Прод. 1908 г.). По совершеніи оцѣнки, окончательное заключеніе коммисіи объявляется собственнику отчуждаемаго участка и предпринимателю подъѣзднаго пути. Если названныя лица изъявятъ согласіе на оцѣнку, то на отчуждаемый участокъ совершается купчая крѣпость, согласно статьѣ 32 сего приложенія. Въ противномъ случаѣ дѣло представляется подлежащему Министру для дальнѣйшаго направленія онаго установленнымъ порядкомъ (Зак. Гражд., ст. 588, по Прод. 1906 г., 591—593).

1463. 35. Предварительное занятіе отчуждаемыхъ земель по планамъ, бывшимъ въ виду *Особаго въ Государственномъ Совѣтѣ Присутствія по дѣламъ о принудительномъ отчужденіи недвижимыхъ имуществъ и о вознагражденіи ихъ владѣльцевъ*, допускается лишь по обезпеченіи причитающагося владѣльцамъ земель вознагражденія. Обезпеченіе это, въ размѣрѣ суммы, опредѣленной оцѣночной коммисіей, вносится въ мѣстное Казначейство государственными процентными бумагами, которыя принимаются по цѣнѣ, опредѣляемой помноженіемъ годового ихъ дохода на шестнадцать и двѣ трети. Представленное обезпеченіе съ причитающимися на оное процентами хранится въ Казначействѣ, впредь до окончательнаго разрѣшенія дѣла о вознагражденіи владѣльцевъ отчуждаемыхъ земель.

Объ Особомъ Присутствіи для предварительнаго разсмотрѣнія всеподданнѣйшихъ жалобъ на опредѣленія Департаментовъ Правительствующаго Сената.

1464. 99. Особое Присутствіе для предварительнаго разсмотрѣнія всеподданнѣйшихъ жалобъ на опредѣленія Департаментовъ Правительствующаго Сената состоитъ изъ Предсѣдателя и четырехъ Членовъ, назначаемыхъ Высочайшею властью изъ числа Членовъ Государственнаго Совѣта по Высочайшему назначенію и Сенаторовъ. Главноуправляющій Канцеляріею Его Императорскаго Величества по принятію прошеній участвуетъ, когда признаетъ нужнымъ, въ засѣданіи Присутствія. Составъ и предметы вѣдомства.

Учрежденіе Правительствующаго Сената.

1465. 10 (по Прод. 1906 г.). Сенатъ раздѣляется на четыре Департамента: Первый, Второй, Герольдіи и Судебный.

1466. 32. Предметы вѣдомства Перваго Общаго Собранія (ст. 28) суть: 1) дѣла, вносимыя на разсмотрѣніе Общаго Собранія по Высочайшимъ повелѣніямъ, вслѣдствіе всеподданнѣйшихъ жалобъ на опредѣленія Перваго и Втораго Департаментовъ и Департамента Герольдіи; 2) . . .

1467. 33 (по Прод. 1906 г.). Къ предметамъ вѣдомства Втораго Общаго Собранія (ст. 28, по Прод.) относятся: 1) дѣла, вносимыя на разсмотрѣніе Общаго Собранія по Высочайшимъ повелѣніямъ, вслѣдствіе всеподданнѣйшихъ жалобъ на рѣшенія Судебнаго Департамента; 2). . . . .

1468. 74. *Примѣчаніе.* Приготовленіе дѣлъ, перенесенныхъ въ Общія Собранія Сената по Высочайше утвержденному заключенію *Особаго Присутствія при Государственномъ Совѣтѣ*, возлагается на Канцелярію Правительствующаго Сената (ср. ст. 31), которою для доклада составляются новыя записки.

1469. 105. *Примѣчаніе.* О дѣлахъ, поступившихъ, за разногласіемъ, въ Общія Собранія, равно о тѣхъ, кои назначены къ докладу въ Общихъ Собраніяхъ и выслушаны въ оныхъ, а также о дѣлахъ, перенесенныхъ по заключенію *Особаго Присутствія при Государственномъ Совѣтѣ*, публикуется ко всеобщему свѣдѣнію въ Сенатскихъ объявленіяхъ.

1470. 217 (по Прод. 1906 г.). На рѣшеніе Сената нѣтъ апелляціи. Но какъ могутъ быть крайности, въ коихъ возбранить всякое прибѣжище къ Императорскому Величеству было бы отнять избавленіе у страждущаго, то въ такомъ случаѣ допускаются всеподданнѣйшія жалобы на опредѣленія исчисленныхъ въ статьѣ 10 (по Прод.) Департаментовъ Сената, съ соблюденіемъ условій, означенныхъ въ статьяхъ 9—13 Учрежденія Канцеляріи Его Императорскаго Величества по принятію прошеній (изд. 1906 г.).

1471. 218. Если жалоба, на Департаменты Сената (ст. 10) Императорскому Величеству принесенная, по предварительномъ разсмотрѣніи оной *въ Особомъ Присутствіи при Государственномъ Совѣтѣ для предварительнаго разсмотрѣнія жалобъ на опредѣленія Департаментовъ Правительствующаго Сената*, признана будетъ уважительною, то дѣло предлагается на разсмотрѣніе Общему Собранію.

1472. Примѣчаніе. Перенесеніе дѣлъ изъ одного Общаго Собранія Департаментовъ Сената въ другое, или изъ одного Департамента въ другой, воспрещается, и домогательства о томъ имѣющихъ дѣла должны быть оставлены безъ послѣдствій.

1473. 219. Когда Высочайше повелѣно будетъ разсмотрѣть въ Общемъ Собраніи дѣло, рѣшенное Департаментомъ Сената, то исполненіе рѣшенія, если оно на мѣстѣ еще не приведено въ дѣйствіе, въ то же время останавливается; буде же рѣшеніе приведено уже въ дѣйствіе, то въ охраненіи имущества (если рѣшеніе было о имуществѣ) до окончательнаго рѣшенія Общаго Собранія наблюдаются правила, въ статьѣ 350 Законовъ о Судопроизводствѣ Гражданскомъ на сіи случаи предписанныя.

1474. 220. Жалобы на рѣшенія Общаго Собранія Сената оставляются безъ послѣдствій.

Учрежденіе Канцеляріи Е. И. В. по принятію прошеній.

1475. 9. На Высочайшее Имя могутъ быть приносимы: 1) жалобы на опредѣленія Департаментовъ Правительствующаго Сената, кромѣ Кассаціонныхъ (Учр. Сенат., ст. 217, по Прод.); 2)...

1476. 10. Жалобы и прошенія, на Высочайшее Имя приносимыя, а также разрѣшительныя по онымъ бумаги освобождаются отъ гербоваго сбора.

1477. 11. Жалобы и прошенія приносятся не иначе, какъ отъ имени и за явственною подписью того лица, отъ коего подана просьба, съ указаніемъ мѣста жительства просителя и съ означеніемъ переписчика, когда просьба написана чужою рукою.

1478. 12. Принесеніе жалобъ и прошеній повѣренными допускается лишь въ слѣдующихъ двухъ случаяхъ: 1) если въ дѣлѣ, по коему приносится жалоба или прошеніе, участвуютъ нѣсколько лицъ, и всѣ они или нѣкоторыя изъ нихъ уполномочатъ на подачу прошенія одного изъ среды своей довѣренностью, которая должна быть въ подлинникѣ представлена; 2) если въ дѣлахъ, относящихся до цѣлаго сословія, общества, или общественнаго установленія, жалоба или прошеніе принесены законнымъ его представителемъ, уполномоченнымъ на сіе въ установленномъ порядкѣ.

1479. 13. Въ жалобахъ на опредѣленія Департаментовъ Правительствующаго Сената должны быть приведены законы, которые ситель считаетъ нарушенными, а также доказательства и доводы, на коихъ онъ основываетъ свое ходатайство, съ приложеніемъ свидѣтельства о времени объявленія обжалованнаго опредѣленія или приведенія его въ дѣйствительное исполненіе. Если означенное свидѣтельство къ жалобѣ не приложено, то на представленіе его просителю назначается срокъ не свыше одного мѣсяца.

1480. 17. Жалобы на опредѣленія Департаментовъ Правительствующаго Сената (ст. 9, п. 1) препровождаются для разсмотрѣнія въ установленномъ порядкѣ въ *Особое въ Государственномъ Совѣтѣ Присутствіе для предварительнаго разсмотрѣнія всеподданнѣйшихъ жалобъ на опредѣленія Департаментовъ Правительствующаго Сената* (Учр. Гос. Сов., изд. 1906 г., ст. 99—107).

Производство дѣлъ.

1481. **100. Кромѣ указанныхъ въ предшедшей (99) статьѣ жалобъ, поступающихъ отъ Главноуправляющаго Канцеляріею Его Императорскаго Величества по**

принятію прошеній, никакія другія жалобы, прошенія, объясненія, документы или иныя бумаги Особымъ Присутствіемъ ни отъ кого не принимаются.

Ср. ſ 1486.

1482. Недопущеніе посторонннихъ.

101. Участвующія въ дѣлѣ и постороннія лица, равно какъ представители печати, въ засѣданія Присутствія не допускаются.

1483. Оставленіе безъ послѣдствій.

102. По жалобамъ, принесеннымъ по истеченіи четырехъ мѣсяцевъ со времени объявленія обжалованнаго опредѣленія или со времени приведенія его въ дѣйствительное исполненіе, Присутствіе постановляетъ заключеніе объ оставленіи ихъ безъ послѣдствій.

Учрежденіе Канцеляріи Е. И. В. по принятію прошеній.

1484. 15. Оставляются безъ разсмотрѣнія: 1) жалобы и прошенія, принесенныя съ отступленіемъ отъ правилъ, изложенныхъ въ статьяхъ 11 и 12; 2) жалобы на опредѣленія Департаментовъ Правительствующаго Сената, поданныя безъ приложенія къ нимъ требуемаго въ статьѣ 13 [1]) свидѣтельства о времени объявленія обжалованнаго опредѣленія или приведенія его въ дѣйствительное исполненіе, когда свидѣтельство сіе не представлено просителемъ въ назначенный статьею 13 [1]) срокъ; 3) . . . . 4) . . . . 5) жалобы и прошенія, заключающія въ себѣ нѣсколько разныхъ отдѣльныхъ одинъ отъ другаго предметовъ, имѣвшихъ или долженствующихъ имѣть особыя производства; 6) жалобы и прошенія, писанныя безпорядочно или безсмысленно, на клочкахъ бумаги или съ неприличными выраженіями.

1485. Докладъ.

103. Докладъ по жалобамъ, принесеннымъ съ соблюденіемъ установленнаго срока (ст. 102), производится устно и заключается въ изложеніи сущности жалобы, обстоятельствъ дѣла и возникающихъ въ дѣлѣ по содержанію жалобы вопросовъ.

[1]) См. выше § 1479.

Учрежденіе Канцеляріи Е. И. В. по принятію прошеній.

1486. 27. По требованію Главноуправляющаго Канцеляріею Его Императорскаго Величества, подлежащія вѣдомства сообщаютъ свѣдѣнія, необходимыя для разрѣшенія жалобъ и прошеній и предъявляютъ для обозрѣнія подлинныя производства.

1487. **104. По докладѣ и обсужденіи жалобы, Присутствіе, не разрѣшая дѣла по существу, постановляетъ заключеніе о томъ, въ какой мѣрѣ изложенныя въ жалобѣ объясненія могутъ служить достаточнымъ основаніемъ (Учр. Сен., ст. 217, по Прод.; Зак. Суд. Гражд., ст. 351; Зак. Суд. Угол., ст. 439) къ переносу дѣла на разсмотрѣніе Общаго Собранія Сената.** Заключенія.

Учрежденіе Сената.

Ст. 217 *(приведена выше, см. § 1470).*

Законы о Судопроизводствѣ Гражданскомъ.

1488. 350. Когда дѣло, въ Департаментѣ Правительствующаго Сената окончательно рѣшенное, Высочайше повелѣно будетъ разсмотрѣть въ Общемъ его Собраніи (ст. 351 и 352), тогда исполненіе по рѣшенію Департамента пріостанавливается, буде еще оно не послѣдовало; а если оно уже послѣдовало, то имѣніе оставляется подъ запрещеніемъ въ продажѣ и закладѣ, а въ образѣ управленія подъ надзоромъ губернскаго начальства, дабы всѣ заведенія и угодья, состоящія при томъ имѣніи, не потерпѣли ни малѣйшаго разстройства и перемѣны до самаго окончательнаго по Общему Сената Собранію рѣшенія; по дѣламъ же о движимыхъ имѣніяхъ, спорные капиталы надлежитъ отдавать для обращенія изъ процентовъ въ Государственный Банкъ, его Конторы и Отдѣленія въ пользу того, кому оные окончательнымъ Общаго Собранія рѣшеніемъ присуждены будутъ.

1489. 351. На рѣшенія Правительствующаго Сената нѣтъ апелляціи. Но жалобы на рѣшенія Департаментовъ Правительствующаго Сената приносятся Его Императорскому Величеству по правиламъ, указаннымъ въ Учрежденіи Правительствующаго Сената.

1490. 352. Когда по заключенію *Особаго Присутствія при Государственномъ Совѣтѣ*, удостоенному Высочайшаго утвержденія,

дѣло, рѣшенное въ Департаментѣ Сената, поступаетъ къ пересмотру въ Общее Сената Собраніе, тогда въ семъ Собраніи рѣшается тѣмъ же порядкомъ, какъ и дѣла, вносимыя въ то же Собраніе по разногласію Сенаторовъ въ Департаментѣ (Учр. Сенат.).

1491. Публикованіе. 353. О дѣлахъ, перенесенныхъ въ Сенатъ по заключенію *Особаго Присутствія при Государственномъ Совѣтѣ*, публикуется ко всеобщему свѣдѣнію въ Сенатскихъ Объявленіяхъ (ср. Учр. Сенат.).

Законы о Судопроизводствѣ по дѣламъ о преступленіяхъ и проступкахъ.

1492. 439. На рѣшеніе Правительствующаго Сената не дозволяется подавать жалобы; но какъ могутъ быть крайности, въ коихъ возбранить всякое прибѣжище къ Императорскому Величеству было бы отнять избавленіе у страждущаго, то и въ такомъ случаѣ, если кто жаловаться будетъ, долженъ предварительно дать подписку въ томъ, что вѣдаетъ законы, строго запрещающіе подавать несправедливыя жалобы на Правительствующій Сенатъ.

1493. Высочайшее повелѣніе. **105. Единогласныя заключенія Присутствія, а также послѣдовавшія между Членами разныя мнѣнія повергаются на Всемилостивѣйшее Государя Императора усмотрѣніе.**

1494. Объявленіе. **106. Высочайшія повелѣнія, воспослѣдовавшія по заключеніямъ Особаго Присутствія, сообщаются Главноуправляющему Канцеляріею Его Императорскаго Величества по принятію прошеній, для объявленія лицамъ, принесшимъ жалобы.**

Учрежденіе Канцеляріи Е. И. В. по принятію прошеній.

1495. 26. Высочайшія повелѣнія, послѣдовавшія по дѣламъ, упомянутымъ въ статьяхъ 17—19, 21, 23 и 24, сообщаются Главноуправляющему Канцеляріею Его Императорскаго Величества для свѣдѣнія и объявленія лицамъ, принесшимъ жалобы и прошенія.

1496. 29. Главноуправляющій Канцеляріею поставляетъ въ извѣстность просителей объ окончательныхъ распоряженіяхъ по всѣмъ разсмотрѣннымъ прошеніямъ и жалобамъ и о передачѣ ихъ въ другія установленія.

1497. 107. Сношенія Присутствія со всѣми мѣстами и лицами производятся чрезъ Предсѣдателя Присутствія. Сношенія.

X.

ГОСУДАРСТВЕННАЯ КАНЦЕЛЯРІЯ.

(Учр. ст. 8, 108—117).

1498. 8. Для производства дѣлъ по Государственному Совѣту состоитъ Государственная Канцелярія [1]).

Учрежденія Министерствъ.

1499. 406. Членами Статистическаго Совѣта [2]) состоятъ: 1) . . . . 3) лица, назначенныя въ составъ Совѣта отъ Министерствъ: Военнаго, Морскаго, Финансовъ, Государственныхъ Имуществъ, Народнаго Просвѣщенія, Юстиціи, Путей Сообщенія, Императорскаго Двора, Удѣловъ, Государственнаго Контроля, вѣдомства Православнаго Исповѣданія, *Государственной Канцеляріи* и Собственной Его Императорскаго Величества Канцеляріи по учрежденіямъ Императрицы Маріи, въ числѣ, опредѣляемомъ самими Министрами и Главноуправляющими отдѣльными частями, по принадлежности. Отъ тѣхъ изъ означенныхъ вѣдомствъ, въ которыхъ существуютъ отдѣльныя или постоянныя статистическія учрежденія, въ числѣ Членовъ назначаются управляющіе сими учрежденіями; 4) . . . . . Представитель въ Статистическомъ Совѣтѣ.

Уставъ о Службѣ по опредѣленію отъ Правительства.

Прил. къ ст. 673.

1500. *Сроки представленій къ Высочайшимъ наградамъ.* Срокъ наградъ.

11. По Государственной Канцеляріи и по Государственной Типографіи.	Къ Новому Году.

[1]) *Учр. Гос. Дум.*

26. Для производства дѣлъ по Государственной Думѣ состоитъ при ней Канцелярія.

[2]) При Министерствѣ Внутреннихъ Дѣлъ.

Уставъ Таможенный.

Прил. къ ст. 753.

О предметахъ, привозимыхъ изъ-за границы для мѣстъ и лицъ, пользующихся особыми преимуществами.

1501. Таможенныя льготы.

1. Государственная Канцелярія имѣетъ право свободно и безъ платежа пошлинъ выписывать изъ-за границы книги, какъ безъ переплета, такъ и въ переплетѣ, а равно карты, чертежи и другія учебныя пособія.

1502.

2. Государственная Типографія имѣетъ право, съ разрѣшенія Государственнаго Секретаря, выписывать безпошлинно изъ-за границы, для собственнаго употребленія Типографіи, типографскія чернила, пунсоны, матрицы и вообще всѣ типографскіе принадлежности и матеріалы.

Описанія и правила ношенія форменной одежды для чиновъ Государственной Канцеляріи и Государственной Типографіи.

(Выс. утв. 25 Окт. 1904 г.) [1]).

1503. Формы.

§ 1. Для всѣхъ чиновъ полагаются формы: парадная, праздничная, обыкновенная, особая, будничная и дорожная.

1504. Полукафтаны.

§ 2. Право ношенія въ случаяхъ, предусмотрѣнныхъ §§ 30 и 31 Свода Правилъ 6 Мая 1894 г. [2]) (парадная и праздничная формы), а также и въ засѣданіяхъ Общаго Собранія Государственнаго Совѣта (см. § 9) установленныхъ однобортныхъ, съ золотымъ шитьемъ, полукафтановъ [3]), застегивающихся на 9 золоченыхъ гладкихъ, съ ободкомъ, пуговицъ, при шпагѣ и трехугольной шляпѣ, сохраняется лишь: а) для лицъ, занимающихъ должности

---

[1]) Въ Собраніи Узаконеній и Распор. Правит. и въ Полномъ Собраніи Законовъ не помѣщены. *Сост.*

[2]) Прил. къ ст. 531 Уст. Служб. Прав., т. III, Св. Зак., изд. 1896 г.— NB. §§ 30 и 31 приведены ниже въ приложеніи I (стр. 531, 532). *Сост.*

[3]) Полн. Собр. Зак. 1834 г. Февр. 27 (6860) § 61; 1855 г. Апр. 18 (29222); 1856 г. Марта 8 (30247).—

NB. Приведенныя три узаконенія составляютъ содержаніе помѣщенной ниже *(§ 1505)* статьи 101 Положенія о форменной одеждѣ гражданскихъ чиновниковъ въ Имперіи (Уст. Служб. Прав., изд. 1857 г., ст. 975, прил.). *Сост.*

не ниже VI класса, и б) для Причисленныхъ, которые состоятъ въ чинахъ не ниже IV класса, а также для тѣхъ изъ нихъ, которые занимали ранѣе причисленія или одновременно съ причисленіемъ занимаютъ въ другомъ вѣдомствѣ должности не ниже VI класса.

Ношеніе же при особой [1]) и будничной формахъ [2]) мундирныхъ фраковъ (см. § 5) предоставляется, кромѣ названныхъ лицъ, еще и тѣмъ изъ занимающихъ должности ниже VI класса и тѣмъ Причисленнымъ, которые присутствуютъ при засѣданіяхъ Департаментовъ Государственнаго Совѣта. Мундирные фраки.

Уст. Служб. Прав. изд. 1857 г.
Прил. къ ст. 975.

Описаніе форменной одежды Государственной Канцеляріи.

1505. 101. Государственной Канцеляріи парадный полукафтанъ темнозеленаго сукна съ красными суконными: воротникомъ и обшлагами, и золотымъ шитьемъ одинакаго узора съ полукафтаномъ Собственной Его Величества Канцеляріи [3]), и пуговицами золоченными, съ изображеніемъ государственнаго герба. Мундирный фракъ и сюртукъ темнозеленаго сукна съ чернымъ отложнымъ, бархатнымъ воротникомъ, съ пуговицами золоченными, матовыми съ изображеніемъ государственнаго герба. Таковой же полукафтанъ, фракъ и сюртукъ полагается и для Членовъ Коммисіи Прошеній, высшихъ званій не имѣющихъ, съ тою разницею, что обшлага на ихъ полукафтанахъ темнозеленые. Описаніе полукафтановъ.

1506. § 3. Для лицъ, не упомянутыхъ въ § 2, парадную, праздничную, а также и особую формы составляютъ: открытый двубортный, застегнутый на 4 пуговицы (ср. § 10), сюртукъ съ отложнымъ воротникомъ, темнозеленыя брюки безъ галуна и безъ цвѣт- Сюртукъ.

---

[1]) §§ 17, 34 и 35 Свод. Прав. 6 Мая 1894 г.—
NB. §§ 34 и 35 этихъ правилъ приведены въ прил. I (стр. 533, 534). *Сост.*

[2]) § 33 того же Свода.—
NB. См. прил. I (стр. 533). *Сост.*

[3]) Выс. утв. 14 Янв. 1826 г. описаніе мундировъ для чиновниковъ Собственной Его Величества Канцеляріи находится въ Полномъ Собраніи Законовъ за 1826 г. подъ № 57, но рисунковъ шитья полукафтановъ къ означенному описанію въ Полномъ Собраніи не приложено. Ниже (см. табель рисунковъ въ концѣ Сборника) приведены рисунки шитья, Высочайше утвержденные въ 1834 году. *Сост.*

наго канта, бѣлый жилетъ, трехугольная шляпа, шпага гражданскаго образца, галстухъ черный шелковый, завязывающійся спереди бантомъ, бѣлыя замшевыя перчатки, ордена и знаки отличія—по положенію.

1507. *Примѣчаніе 1.* Ношеніе бѣлаго галстуха при двубортномъ сюртукѣ не допускается ни въ какомъ случаѣ.

1508. *Примѣчаніе 2.* Для лицъ, занимающихъ должности ниже VI класса, и для причисленныхъ, не состоящихъ въ чинахъ IV и выше классовъ, ношеніе мундирнаго фрака разрѣшается лишь въ случаяхъ, когда они получаютъ приглашеніе на балы и различнаго рода празднества въ присутствіи Ихъ Императорскихъ Величествъ и Ихъ Высочествъ Членовъ Императорскаго Дома.

1509. § 4. Сюртукъ—темнозеленаго (чернаго съ зеленымъ отливомъ) сукна, двубортный, покроя, установленнаго для гражданскихъ чиновниковъ военнаго вѣдомства [1]), съ петлицами у краевъ воротника, съ шестью на каждомъ борту и по двѣ на карманныхъ заднихъ клапанахъ золочеными гладкими, съ ободкомъ, пуговицами, съ изображеніемъ на нихъ государственнаго герба; воротникъ отложной чернаго бархата; разрѣзные обшлага рукавовъ съ двумя пуговицами малаго размѣра.

1510. *Приказъ по военному вѣдомству 22 Апр. 1885 г. № 85.*

(Описаніе формы обмундированія гражданскихъ чиновниковъ военнаго вѣдомства).

Сюртукъ—чернаго сукна, двубортный, гражданскаго покроя съ юбкою, длиною до колѣна. Борты отступаютъ отъ воротника на $1^3/_4$—2 вершка, и верхніе концы ихъ дѣлаются съ поднятымъ къ верху острымъ угломъ, соотвѣтственно вырѣзу горловины. Воротникъ черный, отложной, шириною, по срединѣ, отъ загиба 1 верш., а у концовъ $1^1/_4$—$1^3/_8$ вершка, причемъ наружные концы воротника прямые, не закругленные. Карманные клапаны прямые, длиною 5 вершковъ, а шириною внизу 1 вершокъ. Обшлага, черные, прямые, шириною $1^1/_2$ вершка, безъ клапановъ. Выпушекъ

[1]) См. Приказъ по военному вѣдомству 1885 г. № 85.

на сюртукѣ нигдѣ не полагается. Пуговицы, такого же образца, какъ на мундирѣ, нашиваются: а) по 6 на каждомъ бортѣ, б) по одной на концахъ карманнаго клапана, всего на карманныхъ клапанахъ 4 пуговицы; и в) по 2, но малаго размѣра на рукавахъ у задняго шва (разрѣза), при чемъ первая пуговица пришивается на разстояніи 1 вершка отъ наружнаго края обшлага, а вторая пуговица на 1 вершокъ выше первой. На лѣвой сторонѣ сюртука, въ юбкѣ, дѣлается прорѣзъ для шпаги.

1511. § 5. Мундирный фракъ двубортный, того же сукна, какъ и сюртукъ, и съ такимъ же чернымъ бархатнымъ воротникомъ, съ разрѣзными обшлагами рукавовъ и поперечными, положенными на таліи, карманными клапанами. Пуговицы того же, какъ на полукафтанахъ и двубортномъ сюртукѣ, образца: на груди въ 2 ряда, по шести съ каждой стороны; подъ каждымъ боковымъ клапаномъ по три; на фалдахъ внизу по одной и на лифѣ, надъ фалдами, также по одной; на обшлагахъ рукавовъ по двѣ маленькія пуговицы одного чекана съ большими. **Мундирный фракъ.**

1512. § 6. Жилетъ при форменной одеждѣ полагается съ отложнымъ воротникомъ (шалью), застегивающійся на 4 или 6 пуговицъ малаго размѣра, того же какъ на сюртукѣ образца. При полукафтанахъ и мундирномъ фракѣ жилетъ установленъ однобортный, а при сюртукѣ и укороченномъ пальто разрѣшается носить жилетъ какъ однобортный, такъ и двубортный. **Жилетъ.**

1513. § 7. Петлицы для отличія чиновъ полагаются на сюртукѣ (см. § 18) изъ чернаго бархата, съ красною съ трехъ сторонъ суконною выпушкою, длиною въ $1\frac{3}{4}$—2 вершка и шириною въ $\frac{5}{8}$ вершка, съ обозначеніемъ чиновъ серебряными звѣздочками и золотыми просвѣтами; на пальто, шинели и укороченномъ пальто петлицы того же образца, но длиною въ 2—$2\frac{1}{4}$ вершка, съ пуговицею (см. § 4) большого размѣра на верхнемъ концѣ. **Петлицы.**

1514. *Примѣчаніе 1.* Лица, имѣющія право на утвержденіе въ чинахъ по полученному образованію или по занимаемой должности, а также бывшіе военные, не переименованные въ гражданскій чинъ при увольненіи съ военной службы, носятъ петлицы сообразно тому чину, на который имѣютъ право.

1515. *Примѣчаніе 2.* Лица, вовсе чиновъ не имѣющія, носятъ двубортный сюртукъ безъ петлицъ; на укороченномъ же пальто, на шинели и на пальто имъ полагаются черныя суконныя петлицы, съ красною выпушкою, но безъ звѣздочекъ (см. § 22).

1516. Отличіе чиновъ.

§ 8. Отличіе чиновъ на петлицахъ устанавливается какъ числомъ просвѣтовъ, такъ формою, величиною и количествомъ серебряныхъ звѣздочекъ, продольно въ одинъ рядъ располагаемыхъ.

Лицамъ, имѣющимъ чины высшихъ пяти классовъ, бархатныя петлицы полагаются безъ просвѣтовъ и звѣздочки въ діаметрѣ $^3/_8$ вершка съ блестками: для Дѣйствительнаго Тайнаго Совѣтника—безъ звѣздочекъ, для Тайнаго Совѣтника—съ 3 звѣздочками, для Дѣйствительнаго Статскаго Совѣтника—съ 2 звѣздочками, для Статскаго Совѣтника—съ 1 звѣздочкою; имѣющимъ чины штабъ-офицерскіе полагаются два просвѣта и звѣздочки такой же величины, но безъ блестокъ: для Коллежскаго Совѣтника—безъ звѣздочекъ, для Надворнаго Совѣтника—съ 3 звѣздочками, для Коллежскаго Ассесора—съ 2 звѣздочками; у чиновъ оберъ-офицерскихъ одинъ просвѣтъ и звѣздочки въ діаметрѣ $^2/_8$ вершка: для Титулярнаго Совѣтника—безъ звѣздочекъ, для Коллежскаго Секретаря—съ 3 звѣздочками, для Губернскаго Секретаря—съ 2 звѣздочками и Коллежскаго Регистратора—съ 1 звѣздочкою [1]).

1517. *Выс. пов. 4 Дек. 1885 г. (3362).*

Краткое описаніе формы обмундированія чиновъ гражданскихъ вѣдомствъ, коимъ полагается мундиръ военнаго покроя.

1) На воротникахъ мундировъ отличія чиновъ обозначаются звѣздочками: серебряными—при золотомъ приборѣ и золоченными—при серебряномъ. Эти звѣздочки располагаются въ такомъ видѣ, что первая изъ нихъ помѣщается въ верхнемъ углу воротника; вторая—въ нижнемъ углу воротника; третья—возлѣ второй, образуя съ сею послѣднею основаніе равнобедреннаго треугольника, вершину котораго составляетъ первая звѣздочка. Для отличія чиновъ генеральскихъ, штабъ и оберъ-офицерскихъ установляется въ самыхъ звѣздочкахъ соотвѣтственное разли-

[1]) п. 1 Выс. утв. 4 Дек. 1885 г. Краткаго Описанія.

чіе относительно ихъ формы и величины: звѣздочки для чиновъ генеральскихъ до чина Статскаго Совѣтника включительно должны быть шитыя канителью съ блестками, въ $^3/_8$ вершка въ діаметрѣ; для чиновъ штабъ-офицерскихъ, до чина Коллежскаго Ассесора включительно—шитыя канителью же, но безъ блестокъ и иного рисунка, діаметромъ въ $^3/_8$ вершка; для чиновъ оберъ-офицерскихъ—такія же, какъ предыдущія, но меньшаго размѣра, діаметромъ въ $^1/_4$ вершка. Относительно числа звѣздочекъ по чинамъ наблюдаются правила, установленныя для гражданскихъ чиновъ военнаго вѣдомства, а именно: чину Дѣйствительнаго Тайнаго Совѣтника не полагается—ни одной звѣздочки; чину Тайнаго Совѣтника—три звѣздочки; Дѣйствительнаго Статскаго Совѣтника—двѣ; Статскаго Совѣтника—одна; чину Коллежскаго Совѣтника—ни одной; Надворнаго Совѣтника—три; Коллежскаго Ассесора — двѣ; чину Титулярнаго Совѣтника—ни одной; Коллежскаго Секретаря—три; Губернскаго Секретаря—двѣ и Коллежскаго Регистратора — одна. Шитье на мундирахъ остается нынѣ существующаго образца, въ томъ видѣ, какъ оно присвоено подлежащимъ вѣдомствамъ, соотвѣтственно должностямъ, по разрядамъ мундировъ.

1518. § 9. Описанная въ § 3 форма, но при жилетѣ одного цвѣта съ сюртукомъ и брюками, составляетъ для всѣхъ, состоящихъ на службѣ въ вѣдомствѣ, гражданскихъ чиновъ обыкновенную форму [1]) (см. § 2). **Обыкновенная форма.**

1519. § 10. Тѣ же принадлежности форменной одежды, но съ замѣною трехугольной шляпы фуражкою, составляютъ будничную форму [1]). При формѣ этой разрѣшаются сѣрыя перчатки, галстухъ произвольной формы, но непремѣнно изъ черной шелковой матеріи, при томъ безъ булавокъ и другихъ какихъ либо украшеній. Двубортный сюртукъ при будничной формѣ можетъ быть застегнутъ и до верху на всѣ 6 пуговицъ (ср. § 3). **Будничная форма.**

---

[1]) § 30 Свода 6 Мая 1894 г.; но въ засѣданіяхъ Общаго Собранія Государственнаго Совѣта при обыкновенной формѣ одѣваются полукафтаны (см. § 2).

NB. § 30 Свода 6 Мая 1894 г. перечисляетъ случаи ношенія *парадной* формы, случаи-же ношенія *обыкновенной* формы означены въ § 32 правилъ 6 Мая 1894 г. (см. прил. I, стр. 533). *Сост.*

[1]) § 33 Свода 6 Мая 1894 г.

1520. *Примѣчаніе 1.* Для лицъ, указанныхъ въ § 2, сохраняется, кромѣ того, право ношенія при будничной формѣ мундирнаго фрака (см. § 5).

1521. *Примѣчаніе 2.* При ношеніи двубортнаго сюртука какъ суконнаго, такъ и лѣтняго (§ 18), на улицѣ и въ общественныхъ собраніяхъ обязательно быть при шпагѣ, кому она полагается.

1522. Укороченное пальто. § 11. Для должностныхъ лицъ всѣхъ классовъ второй видъ будничной формы, а также дорожную форму составляетъ укороченное пальто, при темнозеленыхъ брюкахъ и жилетѣ, при черномъ галстухѣ, бѣлыхъ или сѣрыхъ перчаткахъ. Это укороченное пальто носится: а) при ежедневныхъ служебныхъ занятіяхъ, взамѣнъ двубортнаго сюртука, и б) въ случаяхъ, указанныхъ въ § 36 Свода Правилъ 6 Мая 1894 года [1]).

1523. *Примѣчаніе.* Ношеніе укороченнаго пальто въ общественныхъ собраніяхъ не допускается.

1524. § 12. Укороченное пальто черносѣраго сукна (чернаго съ бѣлою искрою маренго), двубортное, съ петлицами по чинамъ, застегивается по желанію на 4 или на 6 пуговицъ того же образца, какъ на сюртукѣ; спинка гладкая, безъ разрѣза внизу, безъ перемычки сзади, съ двумя по бокамъ карманными клапанами; отложной воротникъ и отвороты бортовъ того же сукна; подкладка черная.

1525. *Примѣчаніе.* Чинамъ II и III классовъ, а также всѣмъ лицамъ, занимающимъ должности не ниже IV класса, независимо отъ того, какой чинъ они имѣютъ, отвороты бортовъ и подкладка полагаются красные и, кромѣ того, суконная того же цвѣта выпушка ($^1/_{16}$ вершка) вокругъ воротника, по бортамъ и карманнымъ клапанамъ и по верхнему краю обшлаговъ рукавовъ.

1526. Брюки. § 13. Брюки длинныя, поверхъ черныхъ сапогъ, при полукафтанахъ, носятся бѣлыя или темныя, съ галуномъ или безъ онаго, согласно §§ 2 и 6 Свода Правилъ 6 Мая 1894 г. [2]), а при

[1]) § 36 (Уст. Служб., ст. 531, прил.: ст. 36) приведенъ въ приложеніи I (стр. 534). *Сост.*

[2]) §§ 2 и 6 правилъ 1894 г. соотвѣтствуютъ статьямъ 2 и 6 приложенія къ ст. 531 Уст. Служб. (изд. 1896 г.). *Сост.*

мундирномъ фракѣ, двубортномъ сюртукѣ и укороченномъ пальто—темнозеленыя (черныя съ зеленымъ отливомъ), безъ галуна и канта.

1527. *Примѣчаніе.* При исполненіи службы на открытомъ воздухѣ, при сопровожденіи Высочайшихъ особъ въ вояжахъ, вообще въ путешествіяхъ, а также при ѣздѣ верхомъ и т. п. разрѣшается носить двубортный сюртукъ и укороченное пальто при высокихъ сапогахъ военнаго образца и укороченныхъ брюкахъ [1]).

1528. *Выс. пов. 4 Дек. 1885 г. (3362).*

Росписаніе формы одежды.

Разд. III. Дорожная и рабочая форма полагается: а) на работахъ—при нахожденіи на оныхъ, а равно при встрѣчѣ и сопровожденіи начальства при осмотрѣ работъ и сооруженій; б) при сопровожденіи Императорскихъ поѣздовъ какъ по желѣзнымъ, такъ и по водянымъ путямъ; в) при таможенномъ досмотрѣ судовъ, поѣздовъ и товаровъ и при разъѣздахъ по границѣ, и г) при занятіяхъ на заводахъ, въ полѣ, въ лѣсу и пр.

1529. § 14. Шпага общаго образца, установленнаго для чиновъ всѣхъ гражданскихъ вѣдомствъ, съ серебряными темлякомъ и кистью [2]), носится на портупеѣ, одѣваемой подъ полукафтанами и двубортнымъ сюртукомъ. Шпага.

1530. *Примѣчаніе.* Чинамъ, состоящимъ въ полевыхъ учрежденіяхъ, при парадной, праздничной и обыкновенной формахъ присвоивается шпага общеучрежденнаго образца, а при формѣ будничной: во время лагернаго сбора войскъ—та же шпага, на театрѣ же военныхъ дѣйствій, взамѣнъ холоднаго оружія—револьверъ въ кожаной кабурѣ, носимый съ лѣвой стороны на ременной портупеѣ.

1531. *Уст. Служб.*, ст. 531, прил. В: ст. 10.

Шпага имѣетъ по всѣмъ вѣдомствамъ однообразную форму. Темлякъ и кисть серебряные. Шпага носится на военныхъ

[1]) На основаніи разд. III Выс. утв. 4 Дек. 1885 г. Росписанія формы одежды.

[2]) Ст. 10 Прил. II къ Своду 6 Мая 1894 г.—

NB. Соотвѣтствуетъ ст. 10 прил. В къ ст. 531 Уст. Служб. *(§ 1531).*

Сост.

портупеяхъ, одѣваемыхъ подъ полукафтаны и вице-полукафтаны. Въ полукафтанахъ и вице-полукафтанахъ для продѣванія шпаги въ портупею имѣется съ лѣвой стороны, ниже таліи, поперечный разрѣзъ въ полтора вершка.

Примѣчаніе 1. Консуламъ положено имѣть темлякъ и кисть золотые.

Примѣчаніе 2. Канцелярскіе чиновники и служители шпагу носятъ безъ темляка (А, ст. 25 и 26 сего прил.).

Примѣчаніе 3. Гражданскіе чиновники, вышедшіе изъ военной службы съ награжденіемъ золотымъ оружіемъ: 1) украшеннымъ брилліантами и 2) съ надписью «за храбрость», носятъ его при полукафтанѣ и вице-полукафтанѣ въ видѣ шпаги, установленной для гражданскихъ чиновниковъ военнаго вѣдомства (прик. по воен. вѣд. отъ 22 Апрѣля 1885 г.), съ темлякомъ изъ ленты ордена св. Георгія и съ надписью на чашкѣ эфеса «за храбрость», причемъ въ первомъ случаѣ на наружной чашкѣ шпаги кромѣ того помѣщается крестъ ордена св. Георгія.

Лица, награжденныя въ военной службѣ орденомъ св. Анны четвертой степени на оружіе, носятъ шпагу, установленную для гражданскихъ чиновниковъ военнаго вѣдомства, съ надписью на чашкѣ эфеса «за храбрость» и съ орденскимъ крестомъ съ короною на головкѣ эфеса.

Примѣчаніе 4. Въ случаяхъ, указанныхъ въ статьѣ 43 (А) [1]) сего приложенія, шпага не носится.

1532. Шляпа. § 15. Трехугольная шляпа общаго образца, установленнаго для чиновъ всѣхъ гражданскихъ вѣдомствъ [2]), носится по чину при формахъ парадной, праздничной и обыкновенной.

1533. Фуражка. § 16. Фуражка для чиновъ всѣхъ разрядовъ одинаковая: темнозеленаго сукна, съ краснымъ суконнымъ околышемъ, безъ

---

[1]) § 43 приведенъ въ приложеніи I (стр. 535). *Сост.*

[2]) На основаніи п. 7 Общихъ примѣчаній къ Выс. утв. 4 Дек. 1885 г. Росписанію формы одежды.

NB. П. 7 Общихъ примѣчаній къ Выс. утв. 4 Дек. 1885 г. Росписанію формы одежды содержитъ правила о ношеніи формы на театрѣ военныхъ дѣйствій. Къ предмету же § 15 имѣютъ ближайшее отношеніе постановленія о шляпѣ, изложенныя въ Уст. Служб. ст. 531, прил. А: ст. 3 и прил. В: ст. 5. *Сост.*

выпушки вокругъ тульи, съ кокардою гражданскаго образца на тульѣ.

1534. § 17. Въ холодное время года дозволяется замѣнять фуражку круглою мерлушковою шапкою съ донышкомъ изъ темнозеленаго сукна; спереди, по серединѣ тульи, помѣщается золотой орелъ, въ вѣнкѣ изъ лавровыхъ листьевъ, величиною по большой оси $^7/_8$ вершка, выше котораго укрѣпляется кокарда гражданскаго образца. **Шапка.**

При холодной и ненастной погодѣ предоставляется также право ношенія башлыка изъ верблюжьяго сукна съ золотымъ галуномъ.

1535. *Примѣчаніе.* Ношеніе форменныхъ головныхъ уборовъ при партикулярномъ платьѣ не допускается (ср. прим. 2 къ § 24).

1536. § 18. Въ лѣтнее время вездѣ, не исключая и столицъ, сюртукъ [1]), жилетъ, брюки и укороченное пальто разрѣшается носить изъ бѣленаго или небѣленаго полотна [2]), съ петлицами (см. § 7). Вмѣсто укороченнаго пальто дозволяется также ношеніе однобортнаго со стоячимъ воротникомъ полотнянника, образца, принятаго по морскому вѣдомству. Петлицы на полотнянникѣ полагаются того же образца, какъ на сюртукѣ. На фуражку разрѣшается надѣвать бѣлый чехолъ образца, установленнаго для чиновъ военнаго вѣдомства. **Лѣтняя форма.**

1537. *Примѣчаніе 1.* Жилетъ и брюки при лѣтней формѣ разрѣшается носить и суконные.

1538. *Примѣчаніе 2.* Ношеніе лѣтней формы чинами гражданскаго вѣдомства не разрѣшается внѣ времени, установленнаго для ношенія таковой формы чинами военнаго вѣдомства.

1539. *Примѣчаніе 3.* Не допускается ношеніе лѣтней формы также въ случаяхъ, предусмотрѣнныхъ §§ 30 и 31, въ п. 5 § 32, п.п. 4 и 5 § 33 и въ § 34 Свода Правилъ 6 Мая 1894 г. [3])

---

[1]) О ношеніи шпаги см. прим. 2 къ § 10.

[2]) Ношеніе лѣтней формы изъ матеріи такъ называемаго защитнаго цвѣта не допускается (цирк. Собств. Е. И. В. Канц. 27 Мая 1909 г., № 1416). *Сост.*

[3]) §§ 30, 31, 32, 33 и 34 см. въ приложеніи I (стр. 531—533). *Сост.*

1540. § 19. Ордена и другіе знаки отличія при двубортномъ сюртукѣ
Ордена. носятся по правиламъ, Высочайше утвержденнымъ 31 Мая 1890 г. [1]) для ношенія ихъ на однобортныхъ полукафтанахъ и на мундирныхъ фракахъ, по принадлежности, и согласно указанію, сдѣланному въ примѣчаніи къ п. 5 § 32 Св. Прав. 6 Мая 1894 г. [2]).

1541. *Примѣчаніе.* На двубортномъ сюртукѣ при лѣтней формѣ, когда таковая дозволяется (§ 18), ордена носятся по тѣмъ же правиламъ [3]).

1542. § 20. Пальто (плащъ) черносѣраго сукна (чернаго съ бѣлою
Пальто. искрою — маренго) двубортное, по образцу, установленному для гражданскихъ чиновниковъ военнаго вѣдомства [4]), съ петлицами на воротникѣ (см. § 7 и прим.); отложной воротникъ и отвороты бортовъ того же сукна; подкладка черная.

1543. *Примѣчаніе 1.* Красные отвороты, подкладка и выпушка (въ $^1/_{16}$ вершка) вокругъ воротника, по бортамъ, по верхнему краю обшлаговъ, по краю боковыхъ карманныхъ клапановъ, по краю заднихъ глухихъ клапановъ и вокругъ перемычки полагаются лицамъ, указаннымъ въ примѣчаніи къ § 12.

1544. *Примѣчаніе 2.* Въ холодное время на пальто допускается мѣховой подбой и воротникъ, вмѣсто суконнаго, изъ черной мерлушки. Петлицы нашиваются на суконной подкладкѣ мерлушковаго воротника у пришива его къ пальто.

1545. *Приказъ по военному вѣдомству 22 Апр. 1885 г. № 85.* (Описаніе формы обмундированія гражданскихъ чиновниковъ Военнаго вѣдомства).

Плащъ (пальто) двубортный, существующаго (офицерскаго) образца, дѣлается изъ сукна темносиняго цвѣта, съ серебряными пуговицами, какъ на мундирѣ. На переднихъ концахъ воротника, сверху, нашивается по клапану изъ алаго сукна съ темнозеленою

---

[1]) Прил. къ ст. 94 учр. Орд. (Св. Зак. т. I, изд. 1892 г.).
[2]) § 32 см. въ приложеніи I (стр. 533). *Сост.*
[3]) См. Учр. Орден. по Прод. 1906 г., прил. къ ст. 94. *Сост.*
[4]) Приказъ по военному вѣдомству 1885 г. № 85.

выпушкою въ $^1/_{16}$ вершка; длина клапана $1^3/_4$ верш., а ширина $^3/_4$ верш.; на клапанѣ, на $^1/_{24}$ вершка отъ выпушки, нашивается, для отличія чиновъ, галунъ такого же образца, какъ и на воротникѣ сюртука; на верхнемъ же концѣ его прикрѣпляется мундирная пуговица. Подкладка плаща (пальто) дѣлается чернаго цвѣта. У состоящихъ же въ чинахъ первыхъ четырехъ классовъ плащъ полагается: а) съ подкладкою алою, и б) съ алыми выпушками на $^1/_{16}$ вершка: вокругъ воротника, по обоимъ бортамъ до низа, по верхнему краю обшлаговъ, по краю боковыхъ карманныхъ клапановъ, по краю заднихъ глухихъ клапановъ, по краю задняго разрѣза лѣвой полы и вокругъ лапокъ, застегивающихъ плащъ сзади и поднятый воротникъ.

1546. § 21. Шинель черносѣраго сукна (чернаго съ бѣлою искрою—маренго), съ пелериною и воротникомъ того же сукна. На воротникѣ петлицы по чинамъ. Воротникъ шинели полагается съ красною суконною выпушкою въ $^1/_{16}$ вершка тѣмъ лицамъ, коимъ присвоены пальто и укороченное пальто съ красною подкладкою. (См. прим. къ § 12). **Шинель.**

Кромѣ того, вмѣсто шинели и пальто разрѣшается носить изъ черной или сѣрой непромокаемой матеріи накидку съ капюшономъ образца, присвоеннаго чинамъ морского вѣдомства, но безъ металлическаго прибора; изъ того же матеріала предоставляется дѣлать шинель и пальто.

1547. *Примѣчаніе 1.* Въ холодное время допускаются на шинели мѣховые подбой и воротникъ. Петлицы пришиваются на суконномъ подбоѣ мѣховаго воротника, у пришива его къ шинели.

1548. § 22. Канцелярскіе служители носятъ: двубортный сюртукъ безъ петлицъ (см. прим. 2 къ § 7); треугольную шляпу оберъ-офицерскаго образца и фуражку съ кокардою; укороченное пальто, плащъ и шинель съ суконными петлицами, окаймленными красною выпушкою, но безъ звѣздочекъ (§ 7); шпага имъ вовсе не полагается. **Канцелярскіе служители.**

1549. § 23. Канцелярскимъ чиновникамъ, а также канцелярскимъ служителямъ изъ дворянъ и прочимъ не имѣющимъ чиновъ лицамъ, которыя занимаютъ классныя должности, присвоено право ношенія шпаги, но безъ темляка.

1550. *Именной Указъ 5 Окт. 1906 г. (28392).*

I. Предоставить всѣмъ россійскимъ подданнымъ безразлично отъ ихъ происхожденія, за исключеніемъ инородцевъ (свод. зак. т. IX, изд. 1899 г. зак. сост. ст. 762), одинаковыя въ отношеніи государственной службы права, примѣнительно къ таковымъ правамъ лицъ дворянскаго сословія, съ упраздненіемъ всѣхъ особыхъ преимуществъ на занятіе по опредѣленію отъ Правительства нѣкоторыхъ должностей въ зависимости отъ сословнаго происхожденія.

1551. **Служба въ разныхъ вѣдомствахъ.**

§ 24. Лица, служащія одновременно въ разныхъ вѣдомствахъ, носятъ на службѣ форменную одежду того вѣдомства, по которому исполняютъ въ данное время служебныя обязанности, и при томъ полукафтаны съ шитьемъ разряда и рисунка, присвоеннаго должности, занимаемой по сему послѣднему вѣдомству. Причисленные, упомянутые въ § 2 сего Описанія, если они не занимаютъ классныхъ должностей, носятъ полукафтаны, согласно правилу § 23 Свода 6 Мая 1894 г.; а тѣ изъ нихъ, которые одновременно съ причисленіемъ состоятъ въ классныхъ должностяхъ, носятъ полукафтаны съ шитьемъ рисунка вѣдомства, къ которому причислены, но по разряду занимаемой классной должности.

1552. *Примѣчаніе 1.* Внѣ службы лицамъ, указаннымъ въ семъ (24) параграфѣ, предоставляется право носить форму того или другаго вѣдомства по своему усмотрѣнію.

1553. *Примѣчаніе 2.* Не допускается смѣшеніе принадлежностей различныхъ формъ, а также ношеніе отдѣльныхъ принадлежностей форменной одежды при партикулярномъ платьѣ.

1554. *Уст. Служб.*, ст. 531, прил. А: ст. 23.

Гражданскіе чиновники причисленные къ разнымъ вѣдомствамъ безъ штатныхъ должностей (на основаніи примѣчанія 1 къ ст. 149 и примѣчанія къ статьѣ 150 сего Устава, или по другимъ случаямъ), носятъ форменную одежду тѣхъ вѣдомствъ, къ которымъ они причислены. Тѣ изъ нихъ, которые предъ причисленіемъ ихъ занимали въ томъ или другомъ вѣдомствѣ должность, отнесенную къ одному изъ десяти разрядовъ, или коей присвоенъ особый полукафтанъ, носятъ полукафтаны съ шитьемъ по разряду, присвоенному должности прежде занимае-

мой, но рисунка того вѣдомства, къ которому причислены. Не занимавшіе же такихъ должностей права ношенія полукафтановъ не имѣютъ (А, ст. 22 сего прил.).

1555. § 25. Уволенные отъ службы «съ мундиромъ» имѣютъ право носить лишь формы: парадную, праздничную и обыкновенную, но не будничную и дорожную, которыя присвоены только лицамъ, состоящимъ на дѣйствительной государственной службѣ. Отставные чины.

Отставные чиновники носятъ полукафтанъ или двубортный сюртукъ и другія принадлежности формы по образцу, существующему въ то время, когда они вышли въ отставку.

1556. § 26. Съ утвержденіемъ настоящихъ «Описанія и Правилъ» остаются въ силѣ всѣ неотмѣненные и неизмѣненные ими параграфы и статьи Выс. утв. 6 Мая 1894 г. Свода Правилъ о ношеніи форменной одежды чинами гражданскихъ вѣдомствъ (Прил. къ ст. 531 Уст. Служб. Прав., Св. Зак., т. III, изд. 1896 г.).

1557. **108. Главное управленіе Государственною Канцеляріею возлагается на Государственнаго Секретаря. Труды Государственнаго Секретаря раздѣляетъ Товарищъ Государственнаго Секретаря, состоя на правахъ Товарища Министра.** Государ. Секретарь и Товарищъ.

Учрежденіе Государственной Думы.

1558. 27. Управленіе Канцеляріею Государственной Думы возлагается на Секретаря Государственной Думы. Труды его раздѣляютъ Товарищи Секретаря Думы.

1559. 27[1]. Послѣ истеченія пятилѣтняго срока полномочій Членовъ Государственной Думы (ст. 2) и впредь до избранія новаго Секретаря права и обязанности Предсѣдателя Думы и Совѣщанія, указанныя въ приложеніи III, присваиваются Секретарю Думы прежняго состава, но въ этотъ періодъ онъ не пользуется никакими правами по назначенію, увольненію и перемѣщенію служащихъ въ Канцеляріи Думы и состоящихъ при ней должностныхъ лицъ. Однако, Секретарю Думы предоставляется право увольнять по прошенію означенныхъ выше служащихъ, а въ случаѣ необходи-

мости временно устранять ихъ отъ исполненія служебныхъ обязанностей.

1560. Временное управленіе Канцеляріею Гос. Думы.

27[2]. Въ случаѣ роспуска Государственной Думы (ст. 3), управленіе Канцеляріею Думы и завѣдываніе состоящими при Государственной Думѣ должностными лицами, впредь до избранія Предсѣдателя и Секретаря новымъ составомъ Думы, возлагается на *Государственнаго Секретаря* на основаніяхъ, въ предшедшей статьѣ (27[1]) опредѣленныхъ.

Наказъ Государственнаго Совѣта.

1561. Участіе въ коммисіяхъ.

41. Къ участію въ занятіяхъ коммисіи могутъ быть приглашаемы, по постановленію коммисіи, не состоящіе Членами ея Члены Государственнаго Совѣта, а также Государственный Секретарь и Товарищъ Государственнаго Секретаря.

63, 86, 130, 137 *см. выше ст. 900, 917, 994, 1001.*

1562. Сношенія.

138. Государственный Совѣтъ сносится съ Государственною Думою, кромѣ случаевъ, въ законѣ указанныхъ, чрезъ Предсѣдателя, а съ другими установленіями и лицами—чрезъ Государственнаго Секретаря.

Учрежденіе Правительствующаго Сената.

1563. 187. Сношенія Правительствующаго Сената съ Государственнымъ Совѣтомъ производятся посредствомъ переписки Министра Юстиціи съ Государственнымъ Секретаремъ.

1564. Высшее завѣдываніе.

109. Государственному Секретарю принадлежитъ высшее завѣдываніе Государственною Типографіею, Библіотекою Государственнаго Совѣта [1]) и зданіями Маріинскаго Дворца, Архива Государственнаго Совѣта и отдѣльнаго дома Государственной Канцеляріи.

См. ст. 1328, 1560.

Наказъ Государственнаго Совѣта.

113 (о смѣтѣ расходовъ на содержаніе Госуд. Канцеляріи и состоящихъ при ней установленій) *см. выше ст. 1090.*

[1]) Библіотека, помѣщающаяся въ Маріинскомъ Дворцѣ, открыта въ дни засѣданій отъ 2 до 5 часовъ. Читальня при библіотекѣ открыта въ теченіе сессіи Гос. Сов. ежедневно, кромѣ праздничныхъ дней, отъ 12 до 6 часовъ.

Правила о порядкѣ разсмотрѣнія государственной росписи.

8 (о кредитахъ на содержаніе Госуд. Канцеляріи и установленій при ней) *см. выше § 1075.*

1565. **110. На Государственную Канцелярію, сверхъ обязанностей по дѣлопроизводству въ Государственномъ Совѣтѣ, равно какъ въ Департаментахъ и Особыхъ Присутствіяхъ, возлагается также разработка и изданіе Свода Законовъ и мѣстныхъ узаконеній Россійской Имперіи и Полнаго Собранія Законовъ.** Общія обязанности Государственной Канцеляріи.

См. ниже ст. 119—124 (§§ 1696—1736).

Наказъ Государственнаго Совѣта.

1566. 50. Дѣлопроизводство по коммисіи лежитъ на чинахъ Государственной Канцеляріи. Имъ завѣдываетъ назначенный Государственнымъ Секретаремъ Статсъ-Секретарь или его помощникъ. Доклады коммисіи составляются Государственною Канцеляріею, если докладчикъ не принялъ на себя трудъ составленія доклада. Дѣлопроизводство въ коммисіяхъ Гос. Совѣта.

109 *см. выше § 942.*

1567. Выс. утв. 23 Апр. 1908 г. пол. Сов. Мин. [1]) (по вопросу о сообщеніи Государственною Канцеляріею соображеній своихъ по вносимымъ въ законодательныя учрежденія законопроектамъ). Участіе въ разработкѣ законопроектовъ.

Поручить вѣдомствамъ: 1) вырабатываемыя ими предположенія объ изданіи законовъ и штатовъ, а также объ измѣненіи ихъ, дополненіи, пріостановленіи дѣйствія и отмѣнѣ, предварительно внесенія въ Государственную Думу или Государственный Совѣтъ, сообщать на заключеніе Государственнаго Секретаря и 2) приглашать представителей Государственной Канцеляріи къ участію въ разработкѣ особо сложныхъ законопроектовъ въ образуемыхъ для сего междувѣдомственныхъ коммисіяхъ. (Особ. журн. Сов. Мин. 18 Марта 1908 г.).

1568. **111. Въ составѣ Государственной Канцеляріи образуются Отдѣленія, управляемыя Статсъ-Секретарями или, по распоряженію Государственнаго Секретаря, Помощниками Статсъ-Секретарей на правахъ Статсъ-** Составъ Государственной Канцеляріи.

[1]) Не обнародовано.

Секретарей. Должностныя лица Государственной Канцеляріи: Помощники Статсъ-Секретарей, Дѣлопроизводители, Экспедиторы и другіе чины распредѣляются по Отдѣленіямъ Государственнымъ Секретаремъ.

Уставъ о Службѣ.

Прил. къ ст. 736 (прим.).

Списокъ должностей и чиновъ, на которые распространяются изложенныя въ статьяхъ 734—744 [1]) *правила о порядкѣ совмѣщенія государственной службы съ участіемъ въ торговыхъ и промышленныхъ товариществахъ и компаніяхъ, а равно въ общественныхъ и частныхъ кредитныхъ установленіяхъ.*

I. Государственная Канцелярія.

Ограниченія по частной службѣ.

1569. 1) Исправляющіе должность Статсъ-Секретарей Государственнаго Совѣта; 2) Помощники Статсъ-Секретарей Государственнаго Совѣта и исправляющіе ихъ должность.

[1]) *Уст. Служб.* 734 и 735 *приведены выше, §§ 596, 597.*

736 (по Прод. 1906 г.). Постановленія, изложенныя въ статьяхъ 734 и 735, распространяются также на должности, внесенныя въ особые списки, составляемые въ Министерствахъ и Главныхъ Управленіяхъ отдѣльными частями и утверждаемые Высочайшею властію по положеніямъ Совѣта Министровъ.

Примѣчаніе. Высочайше утвержденный списокъ должностей и чиновъ, на которые распространяются изложенныя въ статьяхъ 734—744 правила о порядкѣ совмѣщенія государственной службы съ участіемъ въ торговыхъ и промышленныхъ товариществахъ и компаніяхъ, а равно въ общественныхъ и частныхъ кредитныхъ установленіяхъ, при семъ приложенъ. Министрамъ и Главноуправляющимъ отдѣльными частями предоставляется преподать необходимыя, по ихъ усмотрѣнію, указанія подлежащимъ начальствамъ, по ввѣреннымъ имъ вѣдомствамъ, относительно недозволенія отдѣльнымъ должностнымъ чинамъ или цѣлому разряду таковыхъ чиновъ, занимающимъ должности не вошедшія въ упомянутый списокъ, участія въ дѣлахъ частныхъ предпріятій.

737. Состояніе въ упомянутыхъ статьяхъ 734—736, въ примѣчаніи къ статьѣ 736 и въ приложеніи къ сему примѣчанію должностяхъ, званіяхъ и чинахъ несовмѣстимо съ исполненіемъ обязанностей повѣреннаго и другихъ хотя бы временныхъ порученій по дѣламъ тѣхъ товариществъ, компаній и кредитныхъ установленій, относительно которыхъ участіе въ учрежденіи оныхъ и занятіе по нимъ должностей признано для упомянутыхъ лицъ несовмѣстимымъ съ государственною службою.

738. Лица, состоящія на государственной службѣ въ остальныхъ, кромѣ означенныхъ въ статьяхъ 734—736, въ примѣчаніи къ статьѣ 736 и въ при-

II. Государственная Типографія.

Начальникъ Государственной Типографіи.

ложеніи къ сему примѣчанію, должностяхъ, и всѣ лица, занимающія въ правительственныхъ установленіяхъ штатныя должности по найму,—въ случаѣ: принятія ими участія въ учредительствѣ товариществъ, компаній и общественныхъ и частныхъ кредитныхъ установленій, учредительство коихъ несовмѣстимо съ перечисленными въ статьяхъ 734 и 736, въ примѣчаніи къ статьѣ 736 и въ приложеніи къ сему примѣчанію, должностями, званіями и чинами государственной службы, равно какъ и въ случаѣ принятія должностей въ товариществахъ, компаніяхъ и общественныхъ и частныхъ кредитныхъ установленіяхъ, занятіе должностей въ коихъ несовмѣстимо съ поименованными въ статьяхъ 735 и 736, въ примѣчаніи къ статьѣ 736 и въ приложеніи къ сему примѣчанію должностями, званіями и чинами государственной службы, или исполненія какихъ либо по упомянутымъ предпріятіямъ обязанностей (ст. 737), немедленно доводятъ о томъ письменно до свѣдѣнія своего начальства, которое воспрещаетъ подчиненному участіе въ учрежденіи таковыхъ компаній или въ управленіи ими, когда сіе, по роду служебныхъ обязанностей подчиненнаго, признано будетъ могущимъ имѣть вредныя для государственной службы послѣдствія.

739. Правила, изложенныя въ статьяхъ 735—738, не относятся: 1) къ временному исполненію обязанностей въ ревизіонныхъ коммисіяхъ товариществъ, компаній и частныхъ кредитныхъ установленій, если съ сими занятіями не сопряжено какое либо вознагражденіе деньгами или полученіе иныхъ имущественныхъ выгодъ, и 2) къ участію въ общихъ собраніяхъ товариществъ, компаній и кредитныхъ обществъ.

740. Начальства обязаны строго наблюдать, чтобы занятіе частной должности лицами, состоящими на государственной службѣ или занимающими въ правительственныхъ установленіяхъ штатныя должности по найму, не наносило ущерба служебнымъ интересамъ и не препятствовало исполненію этими лицами обязанностей ихъ по государственной службѣ, а также обращать неослабное вниманіе на то, чтобы означенныя лица отнюдь не занимали должностей въ такихъ товариществахъ, компаніяхъ и кредитныхъ установленіяхъ, хозяйственныя дѣла коихъ восходятъ въ то вѣдомство или присутственное мѣсто, гдѣ лица сіи состоятъ на службѣ.

741. Должностныя лица обязаны устранять себя отъ участія въ производствѣ въ правительственныхъ мѣстахъ дѣлъ, касающихся тѣхъ товариществъ, компаній или кредитныхъ установленій, въ коихъ они или имѣютъ какія либо занятія, или же состоятъ учредителями.

742. Лица, принявшія участіе въ учрежденіи промышленныхъ и кредитныхъ установленій, занявшія въ оныхъ какія либо должности или принявшія на себя исполненіе какихъ либо по онымъ обязанностей, вопреки ограничительнымъ постановленіямъ, изложеннымъ въ статьяхъ 734—737, или вопреки

Уставъ о Воинской Повинности.

Прил. (по Прод. 1906 г.) къ ст. 25.

Списокъ должностямъ по государственной гражданской службѣ, исполненіе коихъ освобождаетъ офицерскихъ и нижнихъ чиновъ отъ призыва изъ запаса въ армію и въ дѣйствующія команды флота и отъ службы въ государственномъ ополченіи.

А. Положенія общія.

1570. Освобожденіе отъ призыва.

1. Къ числу должностей по государственной гражданской службѣ, исполненіе коихъ освобождаетъ офицерскихъ и нижнихъ чиновъ отъ призыва изъ запаса въ армію и въ дѣйствующія команды флота и отъ службы въ государственномъ ополченіи, относятся слѣдующія: 1) всѣ штатныя должности первыхъ четырехъ (I—IV) классовъ безусловно; 2) штатныя должности пятаго (V) класса, за исключеніемъ: а) должностей по Министерству Императорскаго Двора и Удѣловъ; б) должностей чиновниковъ для особыхъ порученій; в) Почетныхъ Мировыхъ Судей и, г) тѣхъ должностей, по коимъ не присвоено штатнаго содержанія, и 3) всѣ прочія штатныя должности, перечисленныя въ отдѣленіи Б сего приложенія, при условіи, если занимающія эти должности лица назначены на нихъ къ постоянному, но не временному занятію или исправленію этихъ должностей.

1571. 2. Всѣ должности, поименованныя въ отдѣленіи Б сего приложенія, коимъ не присвоено классовъ, предоставляютъ право на освобожденіе отъ призыва только нижнимъ чинамъ, но за исклю-

---

запрещенію начальства (ст. 738), обязаны оставить службу и сложить присвоенное имъ званіе. Въ случаѣ же неподачи сими лицами въ трехмѣсячный срокъ прошенія объ отставкѣ, они увольняются отъ службы.

743. Всѣ изложенныя въ статьяхъ 734—742 правила распространяются на помянутыя въ статьѣ 734 товарищества, компаніи и установленія, какъ образованныя въ Россіи, такъ и основанныя за границею для дѣйствій въ предѣлахъ Имперіи.

744. Дѣйствіе правилъ, изложенныхъ въ статьяхъ 735—743, не распространяется на порядокъ временнаго увольненія отъ занимаемыхъ должностей, и вообще отъ исполненія обязанностей по государственной службѣ инженеровъ, техниковъ, моряковъ и другихъ спеціалистовъ для занятій въ общественныхъ и частныхъ предпріятіяхъ. Относительно означенныхъ лицъ подлежащія начальства руководствуются въ этихъ случаяхъ особыми на то постановленіями.

ченіемъ подпрапорщиковъ, которые при занятіи такихъ должностей отъ призыва не освобождаются.

Б. Названія должностей ниже V класса.

I. По Государственной Канцеляріи:

1572. 1) Дѣлопроизводители.
2) Экспедиторы.
3) Казначей.
4) Завѣдывающій зданіями Маріинскаго Дворца и архива Государственнаго Совѣта и отдѣльнымъ зданіемъ Государственной Канцеляріи.
5) Чиновникъ, исполняющій обязанности помощника завѣдывающаго по зданію архива Государственнаго Совѣта.

1573. 112. При Государственной Канцеляріи состоятъ Приставъ Государственнаго Совѣта съ Помощниками и Присяжные Стенографы. Приставская часть.

1574. *Примѣчаніе* (по Прод. 1908 г.). Высочайше повелѣно: установить для должностей Пристава Государственнаго Совѣта и его Помощниковъ особые знаки [1]).

Учрежденіе Государственной Думы.

1575. 28. Исполненіе послѣдовавшихъ со стороны Предсѣдателя Государственной Думы распоряженій въ видахъ поддержанія порядка въ ея помѣщеніяхъ возлагается на Пристава Думы и его Помощниковъ, которые исполняютъ также распоряженія Предсѣдателей Думы, ея Отдѣловъ и Коммисій для охраненія порядка въ ихъ засѣданіяхъ.

1576. *Примѣчаніе.* Для должностей Пристава Государственной Думы и его Помощниковъ установлены особые знаки.

1577. 113. Классы должностей, оклады содержанія и разряды пенсіи чиновъ Государственной Канцеляріи опредѣляются штатомъ. Приставъ Государственнаго Совѣта приравнивается по служебнымъ преимуществамъ къ Помощникамъ Статсъ-Секретарей, а Помощники Пристава къ Старшимъ Дѣлопроизводителямъ. Штатъ.

[1]) Рисунки знаковъ приведены въ концѣ книги.

1578.

НАИМЕНОВАНІЕ ДОЛЖНОСТЕЙ.

Государственный Секретарь . . . . . .

Товарищъ его . . . . . .

Статсъ-Секретарей . . . . . .

или

по зак. 1892 Дек. 14 (9156) шт. . . . . .

— — 1893 Дек. 20 (10175) . . . . . .

— — 1893 Дек. 27 (10212) шт. . . . . .

Исправляющихъ ихъ должность. . . . . .

Помощниковъ Статсъ-Секретаря.

по зак. 1892 Дек. 14 (9156) шт. . . . . .

— — 1893 Дек. 27 (10212) шт. . . . . .

— — 1900 Март. 27 (18363) I, ст. 1, а . . . . . .

Изъ нихъ для 11-ти дополнит. оклады, по 1.500 р. каждому

по зак. 1895 Янв. 16 . . . . . 6 доп. окл.

— — 1900 Март. 27 (18363) II . . 2 — —

— — 1903 Апр. 28 (22863) II . . 3 — —

} 11 доп. окл. . .

*) Въ основу настоящей табели положенъ законъ 14 Дек. 1892 г. (9516). Тѣ части заключены въ скобки.

[1]) См. 1834 Февр. 27 (6860) росп.; 1856 Март. 8 (30247) ст. 6; Общій Алфав. указ.

[2]) См. 1893 Сент. 18 (9949) III.

[3]) Изъ нихъ 1 должность для Отдѣленія Свода Законовъ [1893 Дек. 27 (10212)].

[4]) Изъ нихъ 9 должностей для Отдѣленія Свода Законовъ [1893 Дек. 27 (10212);

НОЙ КАНЦЕЛЯРІИ *).

Число чиновъ по отдѣльнымъ узаконеніямъ.	Число чиновъ.	Содержаніе въ годъ. Рубли. Жалованья.	Столовыхъ.	Квартирныхъ.	Одному.	Всего.	Классы и разряды. По должности.	По шитью на мундиръ.	По пенсіи.
	1	—	—	—	—	—		III [1])	I [1])
	1	—	—	—	—	—	съ правами Товарища Министра [2]).		
							III	III	II
5 — 1	6 [3])	(3.000) 4.000	(2.500) 3.000	(1.500) 2.000	(7.000) 9.000	(35.000) 54.000			
							IV	IV	II
14 8 3	25 [4])	2.000	1.500	1.000	4.500	112.500	V	V	III, ст. 1
		—	—	—	—	16.500			

назначеній и цифры означеннаго закона, которыя подверглись впослѣдствіи измѣненіямъ, къ Своду Зак. 1842 г., прилож., стр. 163.

1900 Март. 27 (18363)] и 1 для завѣдыванія библіотечною частью [1900 Март. 27 (18363)].

§§ Учр. ст. 113.

1578.

НАИМЕНОВАНІЕ ДОЛЖНОСТЕЙ.

Дѣлопроизводителей

- Старшихъ . . . . . .
- Младшихъ . . . . . — VII кл. . . — VIII — . .
  - по зак. 1892 Дек. 14 (9156) шт. . . . . .
  - — — 1893 Дек. 27 (10212) шт. . . . . .
  - — — 1900 Март. 27 (18363) I, ст. 2 [1] . . . . . .
  - — — 1903 Апр. 28 (22863) I, ст. 1 [2] . . . . . .
  - Въ 1906 г. [3]) кредитъ увеличился на 1.800 р.×4=7.200 р.
  - Согласно ст. 114 п. 1 Учр. Гос. Сов. (изд. 1906 г.) [4]) число Дѣлопроизводителей . . . . . .

Дѣлопроизводитель Хозяйственнаго Комитета. — по зак. 1896 Март. 18 (12656) III, а . . . . . .

(Секретарей при Предсѣдателяхъ Департаментовъ)
- по зак. 1892 Дек. 14 (9156) шт. . . . . .
- — — 1900 Март. 27 (18363) I, ст. 1, б . . . . . .

Эти должности упразднены въ 1906 г. [7]).

---

[1]) По зак. 1900 Март. 27 (18363) I, ст. 2—кредитъ на содержаніе Дѣлопроизводителей телей установлены двухъ разрядовъ: VII и VIII кл.

[2]) По зак. 1903 Апр. 28 (22863) I, ст. 1—общее число Дѣлопроизводителей опредѣлено

[3]) Освободившаяся вслѣдствіе упраздненія, согласно Учр. Гос. Сов.—24 Апр. 1906 г. Учр. Гос. Сов., изд. 1901 г. со ст. 111 Учр. Гос. Сов., изд. 1906 г.),—сумма въ размѣрѣ

[4]) Согласно ст. 114 Учр. Гос. Сов. (изд. 1906 г.) Государственному Секретарю предоноуемыхъ по штатамъ.

[5]) Изъ нихъ 17 должностей предназначалось для Отдѣленія Свода Законовъ [1893

[6]) См. 1904 Окт. 25, Выс. пов., § 2 (въ Сборникѣ § 1504).

[7]) Ср. ст. 156 Учр. Гос. Сов., изд. 1901 г., со ст. 111 Учр. Гос. Сов., изд. 1906 г.

Число чиновъ по отдѣльнымъ узаконеніямъ.	Число чиновъ.	Содержаніе въ годъ. Рубли. Жалованья.	Столовыхъ.	Квартирныхъ.	Одному.	Всего.	Классы и разряды. По должности.	По шитью на мундиръ.	По пенсіи.
		1.200	1.000	600	2.800	—	VI	VI	III, ст. 2
25 13 7 5	(50) [5]	—	—	—	—	(101.200)			
По опредѣленію Гос. Секр.		—	—	—	—	108.400			
		800	600	400	1.800	—	VII	(VII) [6]	IV
		600	400	200	1.200	—	VIII	(VIII) [6]	V
	1	800	600	400	1.800	1.800	VII	(VII) [6]	IV
3 1	(4)	(800)	(600)	(400)	(1.800)	—	(VII)	(VII)	(IV)

увеличенъ на 7.000 р.—Этимъ же закономъ (I, ст. 4) должности Младшихъ Дѣлопроизводи-

въ 50, изъ нихъ Старшихъ—19, Младшихъ VII кл.—18 и Младшихъ VIII кл.—13.
(27808), четырехъ должностей Секретарей при Предсѣдателяхъ Департаментовъ (ср. ст. 156
1.800×4=7.200 р. обращена на усиленіе кредита на содержаніе Дѣлопроизводителей.
ставляется опредѣлять число Дѣлопроизводителей, не выходя изъ предѣловъ суммъ, ассиг-

Дек. 27 (10212); 1900 Март. 27 (18363)].

§§ Учр. ст. 113.

1578.

НАИМЕНОВАНІЕ ДОЛЖНОСТЕЙ.

Приставъ Государственнаго Совѣта. Помощникъ пристава Государственнаго Совѣта.	по зак. 1906 Апр. 24 (27808) ст. 112, 113 . . . . .
Присяжные Стенографы	по зак. 1906 Апр. 24 (27808) ст. 112, 114 п. 2 . . . . .
Экспедиторовъ	по зак. 1892 Дек. 14 (9156) шт. . . . .
	— — 1897 Янв. 20 (13655) I, ст. 1 [1]) . . . . .
	— — 1900 Март. 27 (18363) I, ст. 1, в . . . . .
Помощниковъ Экспедитора	по зак. 1892 Дек. 14 (9156) шт. . . . .
	— — 1893 Дек. 27 (10212) шт. [1]) . . . . .
	— — 1897 Янв. 20 (13655) I, ст. 1 . . . . .
	— — 1903 Апр. 28 (22863) I, ст. 2 . . . . .
Архиваріусъ	по зак. 1892 Дек. 14 (9156) шт. . . . .
	— — 1900 Март. 27 (18363) I, ст. 5, б . . . . .
Помощникъ Архиваріуса	по зак. 1900 Март. 27 (18363) I, ст. 6, б . . . . .
	— — 1903 Апр. 28 (22863) I, ст. 2 . . . . .
Регистраторъ	по зак. 1892 Дек. 14 (9156) шт. . . . .

[1]) Для Отдѣленія Свода Законовъ.

1578.

Число чиновъ по отдѣльнымъ узаконеніямъ.	Число чиновъ.	Содержаніе въ годъ. Рубли. Жалованья.	Столовыхъ.	Квартирныхъ.	Одному.	Всего.	Классы и разряды. По должности.	По шитью на мундиръ.	По пенсіи.
		Приравнивается къ помощникамъ Статсъ-Секретаря.							
		Приравниваются къ Старшимъ Дѣлопроизводителямъ.							
		По опредѣленію Государственнаго Секретаря, въ предѣлахъ ассигнуемой суммы [2]).							
4	6	1.200	1.000	800	3.000	—	VI	VI	III, ст.2
1		—	—	—	—	—			
1		—	—	—	—	18.000			
4	8	800	800	400	1.800	—	VIII	(VIII) [3])	V
1		—	—	—	—	—			
1		—	—	—	—	—			
2		—	—	—	—	14.400			
	1	(800)	(600)	(400)	(1.800)	(1.800)	(VII)	(VII) [3])	(IV)
		900	700	600	2.200	2.200	VI	VI	III, ст.2
1	2	600	400	200	1.200	(1.200)	VIII	(VIII) [3])	V
1		—	—	—	—	2.400			
	1	800	600	400	1.800	1.800	VII	(VII) [3])	IV

[2]) По смѣтѣ на 1909 г.—31.800 р.
[3]) См. 1904 Окт. 25, Выс. пов., § 2 (въ Сборникѣ § 1504).

§§ Учр. ст. 113.

1578.

НАИМЕНОВАНІЕ ДОЛЖНОСТЕЙ.

Казначей { по зак. 1892 Дек. 14 (9156) шт. . . . . ; — — 1893 Дек. 27 (10212) IX . . . . . ; — — 1900 Март. 27 (18363) I, ст. 5, а . . { . . . . . ; ему же на разъѣзды . . .

(Помощникъ Казначея) по зак. 1892 Дек. (9156) шт. . . . . .

переимен. въ **Бухгалтера** { — — 1893 Дек. 27 (10212) IX . . . . . ; — — 1900 Март. 27 (18363) I, ст. 5, г . . . . . .

Помощникъ Бухгалтера по зак. 1900 Март. 27 (18363) I, ст. 6, а . . . . . .

Библіотекарей { по зак. 1892 Дек. 14 (9156) шт. . . . . ; — — 1893 Дек. 27 (10212) шт. . . . . .

Журналисты { по зак. 1892 Дек. 14 (9156) шт. . . . . ; — — 1893 Дек. 27 (10212) шт. сумма увелич. на 5.800 р.[2]) . . . . ; — — 1897 Янв. 20 (13655) I, ст. 3 — сокращ. на 1.200 — . . . . . ; — — 1900 Март. 27 (18363) I, ст. 3 — увелич. на 1.000 — . . . . . ; — — 1903 Апр. 28 (22863) I, ст. 3 — увелич. на 800 — . . . . .

[1]) См. 1904 Окт. 25, Выс. пов., § 2 (въ Сборникѣ § 1504).
[2]) Для надобностей Отдѣленія Свода Законовъ.

Число чиновъ по отдѣльнымъ узаконеніямъ.	Число чиновъ.	Содержаніе въ годъ. Жалованья.	Столовыхъ.	Квартирныхъ.	Одному.	Всего.	Классы и разряды. По должности.	По питью на мундиръ.	По пенсіи.
		Рубли.							
	1	(800)	(600)	(400)	(1.800)	(1.800)	(VII)	(VII)	(IV)
		(1.000)	(800)	(400)	(2.200)	(2.200)			
		1.200	1.000	800	3.600	3.600	VI	VI	III, ст. 2
		600	—	—					
	(1)	(600)	(400)	(200)	(1.200)	(1.200)	(VIII)	(VIII)	(V)
	1	(700)	(500)	(200)	(1.400)	(1.400)			
		800	600	400	1.800	1.800	VII	(VII) [1]	IV
	1	700	500	300	1.500	1.500	VIII	(VIII) [1]	V
1	2	600	400	200	1.200	(1.200)	VIII	(VIII) [1]	V
1						2.400			
		—	—	—	1.200	(27.000)	IX	(IX) [1]	VI
					1.000		X	(X) [1]	VII
					800		XII	(X) [1]	
		—	—	—	—	(32.800)			
		—	—	—	—	(31.600)			
		—	—	—	—	(32.600)			
		—	—	—	—	33.400			

§§ Учр. ст. 113.

1578.

НАИМЕНОВАНІЕ ДОЛЖНОСТЕЙ.

Смотритель зданій Маріинскаго дворца и Архива Государственнаго Совѣта — по зак. 1892 Дек. 14 (9156) шт. . . . . .

перенмен. въ **Завѣдывающаго зданіями Маріинскаго дворца и Архива Государственнаго Совѣта и отдѣльнымъ зданіемъ Государственной Канцеляріи.** — — 1893 Дек. 27 (10212) VIII . . . . . — — 1900 Март. 27 (18363) I, ст. 5, в. . . . .

(Помощникъ Смотрителя по зданіямъ дворца) по зак. 1892 Дек. 14 (9156) шт. . . . . .

Должность эта упразднена по зак. 1897 Янв. 20 (13655) I, ст. 2 . . . . . .

Архитекторъ — по зак. 1892 Дек. 14 (9156) шт. . . . . — — — 1896 Март. 18 (12656) III, б . . . . . .

Врачъ — по зак. 1892 Дек. 14 (9156) шт. . . . . — — — 1900 Март. 27 (18363) I, ст. 5. д. . . . . .

На пособія и награды чинамъ Канцеляріи; На канцелярскіе и хозяйственные расходы; На воспитаніе дѣтей — по смѣтѣ 1909 года [1] . . . . . .

Причтъ церкви **Священникъ**, **Псаломщикъ** — 1901 Ноябр. 19 . . . . . .

Завѣдывающій Архивомъ Госуд. Совѣта [ср. 1901 Март. 30 (19883) ст. 185, 186]. .

[1]) См. 1892 Дек. 14 (9156) III; шт.; 1893 Дек. 15; Дек. 27 (10212) шт.; 1895 Апр. 15; 1899
[2]) См. 1904 Окт. 25, Выс. пов., § 2 (въ Сборникѣ § 1504).

Число чиновъ по отдѣльнымъ узаконеніямъ.	Число чиновъ.	Содержаніе въ годъ. Рубли. Жалованья.	Столовыхъ.	Квартирныхъ.	Одному.	Всего.	Классы и разряды. По должности.	По шитью на мундиръ.	По пенсіи.
	(1)	(1.000)	(800)	(въ натурѣ).	(1.800)	(1.800)	(VII)	(VII)	(IV)
	1	1.500	1.100	(въ натурѣ).	2.600	2.600	VI	VI	III, ст. 2.
	(1)	(700)	(300)	(въ натурѣ).	(1.000)	(1.000)	(IX)	(IX)	(VI)
	1	(700)	(500)	(300)	(1.500)	(1.500)	VII	(VII)[2])	IV
		900	600	300	1.800	1.800			
	1	—	—	—	(1.200)	(1.200)	По вольному найму.		
		—	—	—	1.500	1.500			
		—	—	—	—	65.100			
		—	—	—	—	31.740			
		—	—	—	—	11.200			
	1	—	—	—	1.500	1.500			
	1	—	—	—	600	600			
		Одинъ изъ 25-ти Помощниковъ Статсъ-Секретаря.							

Мая 24; 1900 Март. 27 (18363) I, ст. 7; 1903 Апр. 28 (22863) I, ст. 3; 1904 Ноябр. 22 (25396).

1579. Полномочія Государственнаго Секретаря.

114. Государственному Секретарю предоставляется: 1) опредѣлять число Дѣлопроизводителей и другихъ назначаемыхъ имъ на должности чиновъ Государственной Канцеляріи, а также чиновъ Управленія Государственной Типографіи, не выходя изъ предѣловъ суммъ, ассигнуемыхъ по штатамъ каждаго изъ сихъ установленій; 2) опредѣлять оклады содержанія Присяжнымъ Стенографамъ, не выходя изъ предѣловъ общей суммы, ассигнуемой на сей предметъ; 3) распредѣлять дѣла по Отдѣленіямъ Канцеляріи; 4) опредѣлять порядокъ дѣлопроизводства по Канцеляріи и обязанности ея чиновъ, равно какъ порядокъ присутствованія ихъ въ засѣданіяхъ.

Къ п. 1.

Число дѣлопроизводителей.

Число штатныхъ дѣлопроизводителей къ 30 октября 1909 г. было 43. По смѣтѣ на 1909 годъ на содержаніе дѣлопроизводителямъ назначено 108.400 р.

Къ п. 2.

Оклады стенографовъ.

Оклады содержанія стенографамъ, съ 1 января 1909 г., слѣдующіе: завѣдующему стенографическою частью 2.400 р., стенографамъ (стенографисткамъ) по 1.200 р. въ годъ.

Къ п. 3.

О временномъ распредѣленіи дѣлъ по Отдѣленіямъ Государственной Канцеляріи.

1580. Распредѣленіе дѣлъ.

1) Государственная Канцелярія раздѣляется на отдѣленія: Личнаго Состава и Общихъ Дѣлъ; Первое, Второе и Третье по дѣламъ законодательнымъ; Финансовъ; Общаго Собранія; Свода Законовъ, и по дѣламъ Особыхъ Присутствій по отчужденію недвижимыхъ имуществъ и вознагражденію ихъ владѣльцевъ и по предварительному разсмотрѣнію всеподданнѣйшихъ жалобъ на опредѣленія Департаментовъ Правительствующаго Сената.

1580. 2) Въ Отдѣленіи Личнаго Состава и Общихъ Дѣлъ сосредоточиваются дѣла по представленію меморій Государственнаго Совѣта на Высочайшее благовоззрѣніе, составленіе всеподданнѣйшихъ докладовъ и отчетовъ, служебная переписка Предсѣдателя Государственнаго Совѣта и Государственнаго Секретаря, производства о службѣ Членовъ Государственнаго Совѣта и чиновъ Государственной Канцеляріи и Государственной Типографіи, свѣдѣнія о выборныхъ производствахъ, дѣлопроизводство по образуемой въ составѣ Государственнаго Совѣта постоянной Коммисіи личнаго состава и внутренняго распорядка, общая регистратура Канцеляріи, завѣдываніе казначейскою частью, дѣлопроизводство хозяйственнаго комитета, составленіе смѣты Государственнаго Совѣта и Государственной Канцеляріи. При отдѣленіи состоитъ приставъ Государственнаго Совѣта съ помощниками, которымъ поручается наблюденіе за порядкомъ въ засѣданіяхъ Совѣта и надзоръ за пропускомъ публики и представителей печати на засѣданія Государственнаго Совѣта. Распредѣленіе дѣлъ.

3) Въ Первомъ, Второмъ и Третьемъ отдѣленіяхъ по дѣламъ законодательнымъ сосредоточивается, по распредѣленію Государственнаго Секретаря, дѣлопроизводство по образуемымъ въ составѣ Государственнаго Совѣта постоянной и временнымъ коммисіямъ законодательныхъ предположеній.

4) Отдѣленіе Финансовъ вѣдаетъ дѣлопроизводство по образуемымъ въ составѣ Государственнаго Совѣта постоянной и временнымъ финансовымъ коммисіямъ.

5) На отдѣленіе Общаго Собранія возлагается дѣлопроизводство по Общему Собранію Государственнаго Совѣта, въ томъ числѣ составленіе протоколовъ и стенографическихъ отчетовъ засѣданій Общаго Собранія. Въ составѣ отдѣленія состоитъ стенографическое бюро при Государственной Канцеляріи. Разсылка по дѣламъ, разсматриваемымъ въ Общемъ Собраніи, производится экспедиціею этого отдѣленія.

6) Дѣлопроизводство по Первому Департаменту Государственнаго Совѣта возлагается на первое отдѣленіе по законодательнымъ дѣламъ, а дѣлопроизводство по Второму Департаменту Совѣта—на отдѣленіе финансовъ.

7) На Отдѣленіе свода законовъ возлагается разработка и изданіе Свода Законовъ и мѣстныхъ узаконеній и Полнаго Собранія Законовъ Россійской Имперіи.

8) На отдѣленія по дѣламъ Особыхъ Присутствій: а) по отчужденію недвижимыхъ имуществъ и вознагражденію ихъ владѣльцевъ и б) по предварительному разсмотрѣнію всеподданнѣйшихъ жалобъ на опредѣленія Департаментовъ Правительствующаго Сената возлагается дѣлопроизводство по симъ Присутствіямъ. (Прик. Гос. Секр. 24 Окт. 1906 г. № 42).

Къ п. 4.

1581. Присутствованіе въ засѣданіяхъ. Въ засѣданія Общаго Собранія Государственнаго Совѣта допускаются: Г.г. Статсъ-Секретари, Помощники Статсъ-Секретаря, чины Канцеляріи, привлеченные къ занятіямъ по Общему Собранію, и приставская часть (приказъ Гос. Секр. 15 Февр. 1907 г. № 9).

1582. Форма одежды на засѣданіяхъ Государственнаго Совѣта для Г.г. Статсъ-Секретарей Совѣта—сюртукъ, а для Помощниковъ Статсъ-Секретаря и прочихъ чиновъ Государственной Канцеляріи—вице-мундиръ (приказъ Гос. Секр. 26 Февр. 1907 г. № 11).

1583. Порядокъ назначенія. 115. Государственный Секретарь, Товарищъ Государственнаго Секретаря, Статсъ-Секретари, Помощники Статсъ-Секретарей и Начальникъ Государственной Типографіи опредѣляются и увольняются указами Государственному Совѣту за Собственноручнымъ Высочайшимъ подписаніемъ. Опредѣленіе и увольненіе всѣхъ прочихъ чиновъ Государственной Канцеляріи и Государственной Типографіи зависитъ отъ Государственнаго Секретаря.

1584. Сохраненіе тайны. 116. Чинамъ Государственной Канцеляріи воспрещается разглашать свѣдѣнія, которыя стали имъ извѣстны по служебному ихъ положенію, если свѣдѣнія эти оглашенію не подлежатъ.

Учрежденіе Государственной Думы.

Прил. III (къ ст. 30).

1585. 11. Лицамъ, состоящимъ на службѣ въ Канцеляріи и при Государственной Думѣ, воспрещается разглашать свѣдѣнія, которыя стали имъ извѣстны по служебному ихъ положенію.

1586. **117. Архивъ предназначается для храненія дѣлъ Государственнаго Совѣта, а также другихъ дѣлъ по особымъ Высочайшимъ повелѣніямъ.** Архивъ.

Учр. Гос. Сов., изд. 1901 г.

1587. 152. Въ вѣдѣніи Государственной Канцеляріи состоитъ Архивъ Государственнаго Совѣта, предназначенный для храненія: 1) дѣлъ прежнихъ Совѣтовъ, до 1801 года подъ разными наименованіями существовавшихъ; 2) сданныхъ въ него дѣлъ разныхъ временныхъ Комитетовъ; 3) дѣлъ бывшихъ Коммисій составленія законовъ, II Отдѣленія Собственной Его Императорскаго Величества Канцеляріи и Кодификаціоннаго Отдѣла при Государственномъ Совѣтѣ; 4) дѣлъ бывшей Собственной Его Императорскаго Величества Канцеляріи по дѣламъ Царства Польскаго; 5) журналовъ и рѣшенныхъ производствъ Государственнаго Совѣта; 6) Высочайше утвержденныхъ меморій и мнѣній, а также указовъ и другихъ Высочайшихъ повелѣній по Государственному Совѣту, съ образованія его послѣдовавшихъ; 7) дѣлъ Статсъ-Секретаріата Великаго Княжества Финляндскаго [1]); 8) производствъ, собственно къ чинамъ и внутреннему устройству Государственной Канцеляріи относящихся.

---

[1]) По Высочайшему повелѣнію $^{10}/_{23}$ окт. 1906 г. дѣла, означенныя въ пунктѣ 7 (до 1825 г.), переданы въ Статсъ-Архивъ въ Гельсингфорсѣ.

XI.

ГОСУДАРСТВЕННАЯ ТИПОГРАФІЯ.

(Учр. ст. 118).

1588. 118. Государственная Типографія управляется на основаніи особаго о ней Положенія. . . . . .

1589. *Примѣчаніе* (по Прод. 1908 г.). О вознагражденіи потерпѣвшихъ вслѣдствіе несчастныхъ случаевъ или утратившихъ трудоспособность на работахъ мастеровыхъ, рабочихъ и вольнонаемныхъ служащихъ въ Государственной Типографіи, а равно членовъ семействъ сихъ лицъ, постановлены правила, изложенныя въ приложеніи къ статьѣ 156^{22} Устава о Промышленности (по Прод. 1906 г.).

Положеніе объ управленіи Государственною Типографіею.

(Учр. Гос. Сов., изд. 1901 г., прил. къ ст. 153). [1])

1590. 1. Государственная Типографія предназначается для исполненія печатныхъ работъ: 1) по Государственному Совѣту, Совѣщаніямъ и Коммисіямъ, при немъ учреждаемымъ; 2) по Комитету

Обязательныя работы.

[1]) Положеніе объ управленіи Государственною Типографіею было издано 18 Марта 1896 г. (12656). Оно воспроизведено безъ измѣненій въ Учрежденіи Государственнаго Совѣта 30 Марта 1901 г. (19883).

Министровъ (1) и Комитету Сибирской желѣзной дороги (2); по Собственной Его Императорскаго Величества Канцеляріи, за исключеніемъ издаваемыхъ этою Канцеляріею адресъ-календаря и списка чиновъ; 4) по Канцеляріи Его Императорскаго Величества по принятію прошеній и 5) по другимъ, кромѣ вышепоименованныхъ учрежденій, вѣдомствамъ, по коимъ печатаніе работъ въ Государственной Типографіи разрѣшено особыми Высочайшими повелѣніями. Повелѣнія сіи испрашиваются Государственнымъ Секретаремъ, по соглашенію съ подлежащими Министрами и Главноуправляющими отдѣльными частями.

Учрежденіе Комитета о Службѣ Чиновъ гражданскаго вѣдомства и о Наградахъ.

1591. 21. Вслѣдъ за надлежащимъ приготовленіемъ, дѣла предоставляются Главноуправляющему Собственною Его Императорскаго Величества Канцеляріею, вносятся имъ въ Комитетъ о Службѣ чиновъ гражданскаго вѣдомства и о Наградахъ и безотлагательно докладываются оному вмѣстѣ съ составленнымъ Инспекторскимъ Отдѣломъ и отпечатаннымъ *въ Государственной Типографіи* первоначальнымъ проектомъ Высочайшаго приказа по тѣмъ изъ сихъ дѣлъ, кои не вызываютъ сомнѣній.

СПИСОКЪ

1592. **учрежденій, пользующихся правомъ безплатнаго печатанія своихъ работъ въ Государственной Типографіи въ силу особыхъ Высочайшихъ повелѣній.**

1. Собственная Его Императорскаго Величества Канцелярія по Учрежденіямъ Императрицы Маріи:

а) Собраніе узаконеній вѣдомства Учрежденій Императрицы Маріи (Выс. пов. 16 Апрѣля 1893 г.);

б) Кодификаціонные труды Коммисіи по изданію полнаго собранія узаконеній вѣдомства сихъ учрежденій (Выс. пов. 3 Февраля 1899 г.).

---

1) Комитетъ Министровъ въ 1906 г. упраздненъ [1906 Апр. 23 (27804) I].— Часть дѣлъ, оставленныхъ при преобразованіи Совѣта Министровъ [1905 Окт. 19 (26820)] временно въ вѣдѣніи Комитета Министровъ, отнесена въ 1906 г. къ вѣдѣнію Совѣта Министровъ; Канцелярія Комитета Министровъ переименована въ Канцелярію Совѣта Министровъ [1906 Апр. 23 (27804) V, VI].

2) Комитетъ Сибирской желѣзной дороги закрытъ [1905 Дек. 15 (27044)].

2. Императорское Человѣколюбивое Общество:

Бланки исходящихъ бумагъ и кассовыхъ книгъ, уставы для учрежденій сего вѣдомства, списки личнаго состава и т. п. (Выс. пов. 2 Декабря 1876 г.).

3. Общество Добровольнаго Флота.

Бланки, брошюры и записки (Выс. пов. 19 Іюля 1879 г.).

4. Главное Управленіе Общества Краснаго Креста (Выс. пов. 18 Іюня 1870 г.).

5. Комитетъ Попеченія о Сестрахъ Краснаго Креста (Выс. пов. 29 Марта 1897 г.).

6. Государственный Контроль:

Отчетъ по исполненію государственной росписи (съ 1885 г.).

7. Попечительство о Домахъ Трудолюбія и работныхъ домахъ:

а) Доклады, записки и другія работы для Попечительства или по порученіямъ Попечительства (Выс. пов. 14 Марта 1901 г.).

б) Журналъ «Трудовая Помощь» (Выс. пов. 21 Мая 1897 г.).

8. Императорское Россійское Общество Спасанія на водахъ:

Отчеты (Выс. пов. 28 Марта 1901 г.).

9. Финляндская Его Императорскаго Величества Канцелярія. Работы и матеріалы (Выс. пов. 25 Марта 1902 г.).

10. Алексѣевскій Главный Комитетъ (Выс. пов. 4 Іюля 1905 г.).

11. Государственная Дума (Выс. пов. 4 Іюля 1906 г.).

12. Комитетъ по увѣковѣченію памяти русскихъ воиновъ, павшихъ на войнѣ 1904—1905 г.г. (Выс. пов. 12 Марта 1909 г.).

13. Выс. учр. Коммисія для выработки проекта правилъ о порядкѣ изданія касающихся Финляндіи законовъ общегосударственнаго значенія (Выс. пов. 10 Іюня 1909 г.).

14. Разныя Коммисіи (напр. Коммисіи для пересмотра дѣйствующихъ законовъ о бѣдныхъ, объ охотѣ, о театрѣ и зрѣлищахъ).

Временныя правила о порядкѣ исполненія Государственною Типографіею работъ, поступающихъ отъ центральныхъ правительственныхъ учрежденій, пользующихся правомъ на производство таковыхъ за счетъ государственнаго казначейства по смѣтѣ Государственной Типографіи,—утверждены Государственнымъ Секретаремъ 22 Сентября 1906 г.

1593. Необязательныя работы.

2. Исполненіе Государственною Типографіею другихъ, кромѣ указанныхъ въ предшедшей (1) статьѣ сего приложенія, работъ по заказамъ правительственныхъ учрежденій и мѣстъ, а также частныхъ лицъ, допускается лишь въ той мѣрѣ, въ какой оно не препятствуетъ своевременному и надлежащему выполненію обязательныхъ для нея работъ.

1594. Начальникъ Типографіи.

3. Управленіе Государственною Типографіею сосредоточивается въ лицѣ ея Начальника. Ему предоставляется: 1) представленіе Государственному Секретарю кандидатовъ на должности по Типографіи; 2) назначеніе и увольненіе служащихъ въ Типографіи по вольному найму, а равно опредѣленіе численнаго состава сихъ служащихъ и размѣровъ ихъ вознагражденія, въ предѣлахъ, утверждаемыхъ Государственнымъ Секретаремъ; 3) заключеніе договоровъ съ родителями малолѣтнихъ рабочихъ, поступающихъ въ Типографію для обученія; 4) выдача денежныхъ пособій мастерамъ, мастеровымъ, рабочимъ и прислугѣ Типографіи; 5) распоряженія о производствѣ подрядовъ, поставокъ, заготовленій и работъ въ размѣрахъ, на условіяхъ и въ порядкѣ, одобренныхъ Государственнымъ Секретаремъ, а также заключеніе съ поставщиками и подрядчиками договоровъ; 6) пріемъ къ исполненію частныхъ заказовъ, съ доведеніемъ о томъ до свѣдѣнія Государственнаго Секретаря, за плату, опредѣляемую на основаніи утверждаемыхъ имъ расцѣнокъ; 7) распредѣленіе занятій между служащими въ Типографіи лицами, соотвѣтственно ихъ обязанностямъ.

При Государственной Типографіи существуютъ *кассы:*

а) ссудо-сберегательная касса служащихъ по вольному найму въ Государственной Типографіи (уставъ 11 февр. 1897 г., съ измѣненіями 3 дек. 1897 г. и 20 дек. 1900 г. [1]),

б) касса «Товарищеская помощь» служащихъ въ Государственной Типографіи (уставъ 5 февр. 1908 г.).

1595.

4. На Начальника Государственной Типографіи возлагается: ближайшее завѣдываніе оною по всѣмъ ея частямъ, наблюденіе за исполненіемъ служащими ихъ обязанностей, надзоръ за безостановочнымъ и своевременнымъ выполненіемъ поручаемыхъ Ти-

[1]) Уставъ ссудо-сберегательной кассы подвергнутъ пересмотру и поэтому въ настоящій сборникъ не включенъ.

графіи работъ и наблюденіе за правильнымъ веденіемъ какъ денежной, такъ и матеріальной по ней отчетности, а равно за сохранностью казеннаго имущества.

1596. 5. Помощникъ Начальника Государственной Типографіи раздѣляетъ его труды по всѣмъ частямъ управленія Типографіею и замѣняетъ его въ случаѣ болѣзни или отсутствія. Къ особымъ обязанностямъ Помощника Начальника Типографіи относится: завѣдываніе ея канцеляріею и дѣлопроизводствомъ, а также непосредственное наблюденіе за правильнымъ веденіемъ въ ней кассоваго и бухгалтерскаго счетоводства. **Помощникъ Нач. Тип.**

1597. 6. Обязательныя работы Государственной Типографіи (ст. 1 сего прил.) исполняются на счетъ суммъ государственнаго казначейства, ежегодно назначаемыхъ въ размѣрахъ дѣйствительной необходимости по финансовымъ смѣтамъ Государственной Канцеляріи. **Покрытіе расходовъ.**

1598. 7. За исполненіе необязательныхъ работъ (ст. 2 сего прил.) Государственною Типографіею взимается особая плата. Плата эта обращается въ спеціальныя средства Государственной Канцеляріи подъ наименованіемъ: «суммы Государственной Типографіи на исполненіе частныхъ заказовъ». **Спеціальныя средства.**

1599. 8. Всѣ расходы по исполненію частныхъ заказовъ производятся изъ означенныхъ въ предшедшей (7) статьѣ сего приложенія суммъ порядкомъ, установленнымъ для спеціальныхъ средствъ. Свободный остатокъ, получаемый за покрытіемъ упомянутыхъ расходовъ, обращается на техническія по Типографіи усовершенствованія, на расширеніе типографскихъ зданій и на улучшеніе внутренняго ихъ устройства.

Зак. 1 Іюля 1908 г. (собр. узак., 721).

Объ ассигнованіи средствъ на постройку новыхъ зданій для Государственной Типографіи.

1600. I. Ассигновать изъ средствъ государственнаго казначейства на постройку новыхъ зданій для Государственной Типографіи не свыше *одного милліона девятисотъ девяноста семи тысячъ двухсотъ восьмидесяти шести* рублей, съ отпускомъ означенной суммы въ теченіе 1908—1910 годовъ.

II. Отпустить изъ средствъ государственнаго казначейства на указанную въ отдѣлѣ I потребность въ 1908 году, въ счетъ означенной въ томъ же отдѣлѣ суммы, *триста тысячъ* рублей.

III. Продать принадлежащій Государственной Типографіи въ городѣ С.-Петербургѣ, на углу Инженерной улицы и Екатерининскаго канала, участокъ земли, мѣрою въ 1,505 квадратныхъ саженъ, и находящіяся на немъ зданія, съ обращеніемъ суммы, которая будетъ получена отъ означенной продажи, въ рессурсы казны.

1601. Книги законовъ.

9. Печатаніе книгъ законовъ производится Государственною Типографіею по распоряженіямъ Государственнаго Секретаря, которому принадлежитъ и установленіе продажной ихъ цѣны. Отпускъ за счетъ казны печатаемыхъ въ Государственной Типографіи книгъ законовъ, а также разсылка ихъ подлежащимъ установленіямъ, производится на основаніи особыхъ правилъ.

Продажная цѣна книгъ Свода Законовъ и Продолженій къ нему утверждена Государственнымъ Секретаремъ 3 мая 1907 г. и распубликована въ Собраніи Узаконеній и распоряженій Правительства за 1907 г., отд. I, № 99, ст. 859.

а) Выс. пов. 6 Марта 1875 г. (54467).

1602. Снабженіе книгами законовъ.

Въ отмѣну Высочайшаго рескрипта 5 Апрѣля 1830 года (Полн. Собр. Зак. № 3588), а также въ измѣненіе и дополненіе подлежащихъ статей Свода Законовъ, постановить слѣдующія правила:

1) Право безплатнаго, на счетъ государственнаго казначейства, полученія издаваемыхъ Типографіею Втораго Отдѣленія Собственной Его Императорскаго Величества Канцеляріи книгъ Полнаго Собранія Законовъ, Свода Законовъ и Продолженій къ сему Своду принадлежитъ только тѣмъ правительственнымъ (административнымъ и судебнымъ) установленіямъ, которымъ право это даровано Высочайшими повелѣніями. Таковыя повелѣнія испрашиваются впредь всеподданнѣйшими докладами Главноуправляющаго Вторымъ Отдѣленіемъ, по сношенію съ Министрами и Главноуправляющими отдѣльными частями.

См. ниже §§ 1603, 1604.

2) По воспослѣдованіи Высочайшаго указа или указа Правительствующаго Сената, объ изданіи Полнаго Собранія Законовъ,

Свода Законовъ или Продолженія къ нему, или же какой либо отдѣльной части этихъ законодательныхъ сборниковъ, Управленіе Типографіи Втораго Отдѣленія Собственной Его Императорскаго Величества Канцеляріи немедленно передаетъ въ Министерства и другія Главныя Управленія такое число экземпляровъ этихъ книгъ, которое предоставлено каждому изъ нихъ въ установленномъ статьею 1 порядкѣ.

3) Министерства и Главныя Управленія, принявъ отъ Управленія Типографіи назначенныя имъ книги законовъ, отдѣляютъ опредѣленное число экземпляровъ оныхъ для своихъ центральныхъ учрежденій и, затѣмъ, всѣ остальные экземпляры разсылаютъ непосредственно отъ себя, каждое по своему вѣдомству, губернскимъ и уѣзднымъ установленіямъ, пользующимся правомъ полученія сихъ книгъ на счетъ государственнаго казначейства.

4) Въ предѣлахъ Кавказскаго Намѣстничества, присутственныя мѣста и должностныя лица снабжаются книгами законовъ на слѣдующихъ основаніяхъ: а) все количество экземпляровъ означенныхъ книгъ, слѣдующее какъ для Главнаго Управленія Намѣстника Кавказскаго, такъ равно и для мѣстныхъ административныхъ и судебныхъ установленій Закавказскаго края, препровождается отъ Типографіи въ Департаментъ Главнаго Управленія Намѣстника; б) книги, принадлежащія присутственнымъ мѣстамъ и должностнымъ лицамъ Сѣвернаго Кавказа, отсылаются Управленіемъ Типографіи непосредственно въ Ставропольское Губернское и Кубанское и Терское Областныя Правленія, по принадлежности, и в) Департаментъ Главнаго Управленія, Намѣстника Кавказскаго, а также Ставропольское Губернское и Кубанское и Терское Областныя Правленія, разсылаютъ полученныя ими книги законовъ подлежащимъ установленіямъ, имѣющимъ на нихъ право, тѣмъ порядкомъ, который будетъ указанъ въ семъ отношеніи Намѣстникомъ.

5) Въ случаѣ упраздненія котораго либо изъ установленій, получающихъ книги законовъ на счетъ государственнаго казначейства, подлежащее Министерство или Главное Управленіе увѣдомляетъ о томъ Второе Отдѣленіе Собственной Его Императорскаго Величества Канцеляріи одновременно съ распоряженіемъ объ упраздненіи означеннаго установленія.

б) Выс. утв. 14 Мая 1885 г. мн. Гос. Сов. [1]).

1603. Высочайше утвержденное 2 Января 1882 года мнѣніе Государственнаго Совѣта [1]), опредѣлившее обязанность всѣхъ правительственныхъ установленій вносить плату за высылаемыя имъ книги законовъ изданія Государственной Типографіи, отмѣнить, возстановивъ вмѣстѣ съ тѣмъ существовавшій до того времени порядокъ *безплатнаго* снабженія сихъ установленій означенными изданіями.

в) Выс. пов. 10 Декабря 1897 г. [1]).

1604. 1) Предоставить Государственному Секретарю, по соглашенію съ Министрами и Главноуправляющими, составить новый списокъ тѣхъ учрежденій и должностныхъ лицъ, кои, по значенію своему и роду дѣятельности, нуждаются въ безплатномъ пользованіи книгами законовъ, а равно дополнять и измѣнять сей списокъ тѣмъ же порядкомъ.

2) Выдавать книги законовъ поименованнымъ въ спискѣ учрежденіямъ и лицамъ въ размѣрѣ дѣйствительной надобности, безъ испрошенія на сіе Высочайшаго разрѣшенія.

3) Временно, до составленія новаго списка, выдавать книги законовъ, согласно заявленіямъ Министровъ и Главноуправляющихъ, по распоряженію Государственнаго Секретаря.

4) Отпускъ книгъ Перваго, Втораго или Третьяго Полныхъ Собраній Законовъ въ цѣломъ составѣ производить по Высочайшимъ Его Императорскаго Величества повелѣніямъ.

Продажа изданій.

1605. 10. Продажа печатаемыхъ въ Государственной Типографіи казенныхъ изданій производится непосредственнымъ ея распоряженіемъ при управленіи оной и чрезъ посредство особыхъ коммисіонеровъ.

I. *Отдѣленія продажи книгъ*:

а) При Управленіи Государств. Типографіи (Инженерная, 2).

б) При Библіотекѣ Государственнаго Совѣта (Литейный, 44).

---

[1]) Обнародовано не было.

II. *Списокъ коммисіонеровъ.*

Въ С.-Петербургѣ.

1. Книжный магазинъ Главнаго Штаба.
2. Юридич. книжный магазинъ Мартынова (М. К. Калишъ).
3. Юридич. книжный складъ «Право» Гессена.
4. Книжный магазинъ «Новое Время» А. С. Суворина.
5. Каменноостровскій Юридич. книжный магазинъ В. П. Анисимова.
6. Книжный магазинъ Т-ва «Законовѣдѣніе».

Въ Москвѣ.

7. Т-во И. Д. Сытина.

Въ Казани.

8. Книжный магазинъ братьевъ Башмаковыхъ.

Въ Одессѣ.

9. Губернское Казначейство.

Въ Тифлисѣ.

10. Губернское Казначейство.

Въ Кіевѣ.

11. Книжный магазинъ Н. Я. Оглоблина.
12. Книжный магазинъ И. А. Розова.

Въ Ригѣ.

13. Книжный магазинъ Н. Киммеля.

Въ Иркутскѣ.

14. Книжный магазинъ П. И. Макушина.

Въ Томскѣ.

15. Книжный магазинъ П. И. Макушина.

Въ Варшавѣ.

16. Книжный магазинъ Н. П. Карбасникова.

Въ Вильнѣ.

17. Книжный магазинъ Сыркиной.

Въ Саратовѣ.

18. Книжный магазинъ «Новое Время» А. С. Суворина.

Въ Харьковѣ.

19. Книжный магазинъ «Новое Время» А. С. Суворина.

Въ Ростовѣ-на-Дону.

20. Книжный магазинъ «Новое Время» А. С. Суворина.

1606. 11. Коммисіонеры Государственной Типографіи избираются ея Начальникомъ въ различныхъ городахъ Имперіи, съ утвержденія Государственнаго Секретаря. Коммисіонеры получаютъ право имѣть на вывѣскахъ изображеніе Государственнаго герба и пользуются условленными, не свыше десяти, процентами съ цѣны проданныхъ книгъ законовъ (ст. 9 сего прил.) и другихъ казенныхъ изданій.

Коммисіонеры.

1607. 12. Коммисіонеры, при назначеніи ихъ, представляютъ залоги въ размѣрахъ, устанавливаемыхъ Государственнымъ Секретаремъ.

1608. 13. Счетоводство, отчетность и ревизія счетовъ Государственной Типографіи опредѣляются общими правилами, установленными для распорядительныхъ управленій и кассъ спеціальныхъ сборщиковъ. Примѣненіе таковыхъ правилъ къ особымъ условіямъ Типографіи устанавливается по соглашенію Государственнаго Секретаря съ Министромъ Финансовъ и Государственнымъ Контролеромъ.

Счетоводство.

Уставы Счетные.

Кн. XI.

1609. 27 (по Прод. 1906 г.). Счетоводство, отчетность и ревизія счетовъ Государственной Типографіи опредѣляются общими правилами, установленными для распорядительныхъ управленій и кассъ спеціальныхъ сборщиковъ. Примѣненіе таковыхъ правилъ къ особымъ условіямъ Типографіи устанавливается по соглашенію Государственнаго Секретаря съ Министромъ Финансовъ и Государственнымъ Контролеромъ.

Кн. I.

1610. 16, прим. (по Прод. 1906 г.). Во всѣхъ губерніяхъ и областяхъ Имперіи введены система единства кассы и современная ревизія оборотовъ ея, на основаніи составленныхъ въ Государственномъ Контролѣ временныхъ кассовыхъ и ревизіонныхъ правилъ съ допущеніемъ въ сихъ правилахъ измѣненій, кои, не касаясь коренныхъ началъ и положеній общихъ, признаны будутъ необходимыми по соглашенію подлежащихъ Министровъ съ Министромъ Финансовъ и Государственнымъ Контролеромъ. Современная со стороны Государственнаго Контроля повѣрка расходовъ

производится, на мѣстахъ ихъ совершенія, на основаніи правилъ, для сего преподанныхъ; въ отношеніи же доходовъ современная ихъ со стороны Государственнаго Контроля повѣрка, до изданія общаго ревизіоннаго устава, установляется по соглашенію Государственнаго Контролера съ Министромъ Финансовъ и, въ чемъ будетъ слѣдовать, съ прочими Министрами и Главноуправляющими...

1611. 14. Государственному Секретарю предоставляется издавать, въ развитіе настоящаго положенія, инструкціи и правила, опредѣляющія ближайшимъ образомъ права и обязанности, а равно порядокъ дѣйствій лицъ, служащихъ въ Государственной Типографіи, а также подробности внутренняго ея устройства и порядка веденія въ ней дѣлъ. Инструкціи.

Въ порядкѣ настоящей статьи Государственнымъ Секретаремъ утверждены:

1) Правила внутренняго распорядка Государственной Типографіи, составленныя на основаніи ст. 103 и согласно ст. 142 Уст. Пром.—(Утв. 26 Сентября 1906 г.).

2) Правила объ ученикахъ Государственной Типографіи.—(Утв. 26 Сентября 1906 г.).

3) Правила о старостахъ Государственной Типографіи, составленныя на основаніи Высочайше утвержденнаго въ 10-й день Іюня мѣсяца 1903 г. мнѣнія Государственнаго Совѣта объ учрежденіи старостъ въ промышленныхъ предпріятіяхъ.—(Утв. 29 Сентября 1906 г.).

4) Расцѣночная вѣдомость (для платежей рабочимъ).—(Утв. 7 Марта 1906 г.).

5) Табель взысканій Государственной Типографіи, составленная на основаніи ст. 143 Уст. Пром.—(Утв. 26 Сентября 1906 г.).

6) Временныя правила о порядкѣ исполненія Государственною Типографіею работъ, поступающихъ отъ центральныхъ правительственныхъ учрежденій, пользующихся правомъ на производство таковыхъ за счетъ государственнаго казначейства по смѣтѣ Государственной Типографіи.—(Утв. 22 Сентября 1906 г.).

7) Расцѣнка работъ, производимыхъ въ Государственной Типографіи за счетъ государственнаго казначейства. — (Утв. 31 Декабря 1907 г.).

§§ Учр. ст. 118.

Штатъ Государ

[по зак. 1896

1612.

НАИМЕНОВАНІЕ ДОЛЖНОСТЕЙ.	Число чиновъ.	Содер	
		Жалованья.	Столовыхъ.
		Р	у
Начальникъ Типографіи	1	3.000	1.000
Помощникъ его	1	2.000	1.000
Завѣдывающій хозяйствомъ	1	1.500	500
Завѣдывающій работами въ мастерскихъ	1	1.500	500
Помощникъ его	1	900	300
Завѣдывающій корректорскою частью	1	1.500	500
Старшій корректоръ	1	900	300
Младшихъ корректоровъ	2	600	300
Бухгалтеръ	1	900	300
Казначей	1	600	300
Техникъ	1	500	250
Врачъ	1	—	—
Фельдшеръ	1	—	—
На вознагражденіе писцовъ и на канцелярскія принадлежности	—	—	—
На выдачу пособій и денежныхъ наградъ чинамъ Типографіи	—	—	—
Пособія на воспитаніе дѣтей (по смѣтѣ на 1909 г.) . . .	—	—	—

[1]) См. 1904 Окт. 25, Выс. пов., § 2 (въ Сборникѣ § 1504).

ственной Типографіи.
Март. 18 (12656) шт.].

1612.

жаніе въ годъ.			Классы и разряды.		
Квартирныхъ.	Одному.	Всего.	По должности.	По шитью на мундирѣ.	По пенсіи.
б	л	и.			
	4.000	4.000	V	V	III, ст. 1.
	3.000	3.000	VI	VI	III, ст. 2.
Въ натурѣ.	2.000	2.000	VII	(VII)[1]	V
	2.000	2.000	VII	(VII)[1]	V
300	1.500	1.500	VIII	(VIII)[1]	VI
Въ натурѣ.	2.000	2.000	VII	(VII)[1]	V
300	1.500	1.500	VIII	(VIII)[1]	VI
300	1.200	2.400	IX	(IX)[1]	VII
300	1.500	1.500	VIII	(VIII)[1]	VI
300	1.200	1.200	IX	(IX)[1]	VII
250	1.000	1.000	VIII	(VIII)[1]	VI
	600	600	По вольному найму.		
Въ натурѣ.	500	500			
—	—	5.000			
—	—	10.000			
—	—	850			

Уставъ о Службѣ по опредѣленію отъ Правительства.

1613. 142. Лица, не имѣющія соотвѣтственныхъ чиновъ, могутъ быть опредѣляемы: 1) въ должности по *Государственной Типографіи;* 2) . . .

Опредѣленіе на службу.

1614. 146. Лицами, по общимъ правиламъ не имѣющими права на вступленіе въ гражданскую службу, могутъ быть замѣщаемы слѣдующія должности: 1) . . . 10) должности Завѣдывающаго работами въ мастерскихъ, Помощника его, Корректоровъ, Бухгалтера, Казначея и техника въ *Государственной Типографіи.*

Прил. къ ст. 673: ст. 11, *см. выше § 1500.*

Прил. къ ст. 736 (прим.), *см. выше § 1569.*

Уст. Тамож., прил. къ ст. 753: ст. 2, *см. выше § 1502.*

Уставъ о Промышленности.

1615. 156^{22} (по Прод. 1906 г.). Правила о вознагражденіи потерпѣвшихъ вслѣдствіе несчастныхъ случаевъ или утратившихъ трудоспособность на работахъ мастеровыхъ, рабочихъ и вольнонаемныхъ служащихъ въ Государственной и Сенатской Типографіяхъ, а равно членовъ семействъ сихъ лицъ, при семъ приложены.

Вознагражденіе пострадавшихъ.

Прил. къ ст. 156^{22} (по Прод. 1906 г.).

О вознагражденіи потерпѣвшихъ вслѣдствіе несчастныхъ случаевъ или утратившихъ трудоспособность на работахъ мастеровыхъ, рабочихъ и вольнонаемныхъ служащихъ въ Государственной и Сенатской Типографіяхъ.

1616. 1. На Государственную и Сенатскую Типографіи распространяется дѣйствіе статей 1—5, 6 (безъ прим.), 7—11, 13—28, 31—33, 35—39, 41—48, 50—58 и 60 приложенія къ статьѣ 156^{20} (по Прод.) сего Устава, съ соблюденіемъ притомъ слѣдующихъ постановленій.

См. ниже §§ 1629—1681.

1617. 2. Вознагражденіе мастеровымъ, рабочимъ и вольнонаемнымъ служащимъ Государственной и Сенатской Типографій, а равно членамъ семействъ сихъ лицъ, не производится, если будетъ до-

Злой умыселъ.

казано, что причиною несчастнаго случая былъ злой умыселъ самого потерпѣвшаго.

1618. 3. Указанная въ статьѣ 27 приложенія къ статьѣ 156[20] (по Прод.) сего Устава средняя поденная плата чернорабочимъ опредѣляется: для Государственной Типографіи Государственнымъ Секретаремъ, по соглашенію съ Министрами Внутреннихъ Дѣлъ и Торговли и Промышленности, а для Сенатской Типографіи Министромъ Юстиціи, по соглашенію съ Министрами Внутреннихъ Дѣлъ и Торговли и Промышленности. Средняя плата.

1619. 4. О всякомъ несчастномъ случаѣ, подходящемъ подъ дѣйствіе правилъ сего приложенія, завѣдывающій тѣми работами, при которыхъ произошелъ несчастный случай, обязанъ немедленно донести Начальнику Государственной Типографіи или Управляющему Сенатскою Типографіею, по принадлежности, который тотчасъ даетъ знать объ этомъ ближайшей полицейской власти. Потерпѣвшіе могутъ требовать извѣщенія Начальника Государственной Типографіи, или Управляющаго Сенатскою Типографіею, по принадлежности, и полиціи о всякомъ случаѣ тѣлеснаго поврежденія, хотя бы и не подходящемъ подъ дѣйствіе сихъ правилъ. Извѣщенія.

1620. 5. Немедленно по полученіи указаннаго въ предшедшей (4) статьѣ извѣщенія, полиція составляетъ на мѣстѣ происшествія, при участіи начальства Государственной Типографіи или Управляющаго Сенатскою Типографіею, по принадлежности, протоколъ, приглашая къ сему завѣдывающаго тѣми работами, при которыхъ произошелъ несчастный случай, самого потерпѣвшаго (если онъ можетъ явиться), врача Типографіи или другого врача либо фельдшера, если невозможно пригласить врача, и очевидцевъ происшествія изъ рабочихъ. Неприбытіе кого либо изъ указанныхъ лицъ не останавливаетъ составленія протокола. Протоколъ.

1621. 6. Съ протокола, упомянутаго въ предшедшей (5) статьѣ, и медицинскаго свидѣтельства, указаннаго въ статьѣ 33 приложенія къ статьѣ 156[20] (по Прод.) сего Устава, снимаются въ двухъ экземплярахъ копіи, изъ коихъ одна вручается Начальнику Государственной Типографіи, или Управляющему Сенатскою Типографіею, по принадлежности, а другая — потерпѣвшему или одному изъ членовъ его семейства. Копіи.

1622. 7. Назначеніе пенсій и замѣна ихъ единовременною выдачею производится по постановленію особаго присутствія, образуемаго: для Государственной Типографіи—подъ предсѣдательствомъ Статсъ-Секретаря Государственнаго Совѣта по назначенію Государственнаго Секретаря, изъ одного изъ помощниковъ Статсъ-Секретаря Государственнаго Совѣта и одного изъ членовъ Хозяйственнаго Комитета при Государственной Канцеляріи, по назначенію Государственнаго Секретаря, а для Сенатской Типографіи—подъ предсѣдательствомъ Оберъ-Прокурора Перваго Департамента Правительствующаго Сената, изъ одного изъ Товарищей Оберъ-Прокурора и одного изъ членовъ Хозяйственнаго Комитета при Правительствующемъ Сенатѣ, по назначенію Министра Юстиціи.

Особое присутствіе.

1623. 8. Дѣла, подлежащія разсмотрѣнію особаго присутствія, вносятся въ оное предсѣдателемъ присутствія.

1624. 9. Постановленіе особаго присутствія объявляется черезъ Начальника Государственной Типографіи или Управляющаго Сенатскою Типографіею, по принадлежности, или же непосредственно заинтересованному лицу выдачею ему копіи постановленія, завѣренной предсѣдателемъ присутствія.

Постановленія присутствія.

1625. 10. Жалоба по начальству на вторичное постановленіе особаго присутствія (ст. 156[20], по Прод., прил.: ст. 47) подается въ означенное присутствіе непосредственно, или же черезъ Начальника Государственной Типографіи или Управляющаго Сенатской Типографіею, по принадлежности, и разрѣшается Государственнымъ Секретаремъ, или Министромъ Юстиціи, по принадлежности.

Жалобы.

1626. 11. Иски о назначеніи вознагражденія предъявляются къ казнѣ, въ лицѣ Начальника Государственной Типографіи или Управляющаго Сенатскою Типографіею, по принадлежности.

Искъ.

1627. 12. Государственному Секретарю и Министру Юстиціи, по принадлежности, предоставлено издать, съ распубликованіемъ во всеобщее свѣдѣніе чрезъ Правительствующій Сенатъ, правила о медицинскомъ освидѣтельствованіи мастеровыхъ, рабочихъ и опредѣляемыхъ на годовое содержаніе не свыше одной тысячи пятисотъ рублей вольнонаемныхъ служащихъ въ Государственной и Сенатской Типографіяхъ при пріемѣ въ эти типографіи на ра-

Медицинскія освидѣтельствованія.

боту или службу упомянутыхъ лицъ, а равно и при увольненіи ихъ отъ работъ или службы въ оной.

См. ниже §§ 1684—1686.

1628. 13. Государственному Секретарю, по соглашенію въ подлежащихъ случаяхъ съ Министрами: Внутреннихъ Дѣлъ, Торговли и Промышленности и Юстиціи, и Министру Юстиціи, по соглашенію въ подлежащихъ случаяхъ съ Министрами Внутреннихъ Дѣлъ и Торговли и Промышленности, предоставлено издать, съ распубликованіемъ во всеобщее свѣдѣніе чрезъ Правительствующій Сенатъ, инструкціи [1]) въ развитіи статей 1—11 сего приложенія для руководства начальства и врачей Государственной и Сенатской Типографій, по принадлежности. **Инструкціи.**

Прил. къ ст. 156[20] (по Прод. 1906 г.).

О пенсіяхъ мастеровымъ, рабочимъ и служащимъ артиллерійскихъ заведеній военнаго вѣдомства, а равно членамъ семействъ сихъ лицъ.

I. О производствѣ пенсій потерпѣвшимъ отъ поврежденій въ здоровьѣ (профессіональныхъ заболѣваній) вольнонаемнымъ мастеровымъ, рабочимъ и служащимъ въ артиллерійскихъ заведеніяхъ военнаго вѣдомства, а равно членамъ семействъ сихъ лицъ.

1629. 1. Вольнонаемнымъ мастеровымъ и рабочимъ техническихъ артиллерійскихъ заведеній и окружныхъ мастерскихъ артиллерійскаго вѣдомства, а также вольнонаемнымъ служащимъ этихъ заведеній и мастерскихъ, получающимъ не свыше одной тысячи пятисотъ рублей годового содержанія, безъ различія пола и возраста, производятся пенсіи въ случаѣ утраты означенными лицами трудоспособности вслѣдствіе поврежденій въ здоровьѣ, причиненныхъ работами указанныхъ заведеній и мастерскихъ или происшедшихъ вслѣдствіе таковыхъ работъ (профессіональныхъ заболѣваній). **Поврежденія.**

1630. 2. Въ случаѣ смерти потерпѣвшаго, послѣдовавшей вслѣдствіе поврежденія въ здоровьѣ, предусмотрѣннаго въ статьѣ 1 сего приложенія, во время леченія этого поврежденія или не позднѣе двухъ лѣтъ послѣ увольненія отъ работъ или службы въ артиллерійскомъ заведеніи военнаго вѣдомства, если леченіе было пре- **Смерть.**

[1]) Упоминаемой здѣсь инструкціи еще не издано.

кращено ранѣе, выдается, по принадлежности, на погребеніе умершаго тридцать рублей для взрослаго и подростка и пятнадцать рублей для малолѣтняго и назначаются пенсіи со дня смерти потерпѣвшаго членамъ семейства, указаннымъ въ статьѣ 20 сего приложенія.

1631. 3. Къ указаннымъ статьями 1 и 2 сего приложенія пенсіямъ и выдачамъ примѣняются статьи 12 и прим., 15, 17, 20—28, 38 40, 42—50, 52—59 сего приложенія, съ соблюденіемъ притомъ нижеслѣдующихъ постановленій (ст. 4—10 сего прил.).

1632. 4. Утрата трудоспособности вслѣдствіе означеннаго въ статьѣ 1 сего приложенія поврежденія въ здоровьѣ, постоянный характеръ утраты трудоспособности, степень ея ослабленія, а равно зависимость смерти потерпѣвшаго отъ упомянутаго поврежденія въ здоровьѣ удостовѣряются медицинскими свидѣтельствами.

Медицинскія свидѣтельства.

1633. 5. Къ медицинскому освидѣтельствованію потерпѣвшаго, когда оно производится по распоряженію начальства артиллерійскаго заведенія военнаго вѣдомства, приглашается, наряду съ врачемъ заведенія, уѣздный, городовой, полицейскій или иной посторонній врачъ, если приглашеніе этого врача признаетъ необходимымъ начальникъ заведенія или же если потерпѣвшій либо членъ его семьи потребуетъ такого приглашенія и удовлетвореніе этого требованія окажется возможнымъ. Копія съ медицинскаго свидѣтельства вручается потерпѣвшему или одному изъ членовъ его семейства.

1634. 6. При указанномъ въ ст. 5 сего приложенія медицинскомъ освидѣтельствованіи и при разсмотрѣніи особымъ присутствіемъ дѣла о назначеніи пенсіи принимаются во вниманіе данныя о состояніи здоровья потерпѣвшаго какъ при поступленіи его на работу или службу въ артиллерійское заведеніе военнаго вѣдомства, такъ и при увольненіи изъ онаго (ст. 6, прим., сего прил.), если увольненіе уже ранѣе послѣдовало.

1635. 7. При исчисленіи размѣра годового содержанія потерпѣвшаго (ст. 25 сего прил.) въ основаніе расчета принимается сумма, заработанная имъ въ артиллерійскихъ заведеніяхъ военнаго вѣдомства за послѣдній передъ утратою трудоспособности годъ.

Размѣръ содержанія.

1636. 8. Выдача потерпѣвшему пенсіи производится со дня медицинскаго освидѣтельствованія, удостовѣрившаго утрату трудоспособности. Если медицинскимъ освидѣтельствованіемъ признано, что трудоспособность была утрачена ранѣе, и опредѣлено, съ какого именно времени она утрачена, то пенсія выдается съ этого времени. При назначеніи пенсіи за такое время, за которое потерпѣвшій получалъ въ пособіе заработную плату или часть ея на основаніи существующихъ въ артиллерійскихъ заведеніяхъ военнаго вѣдомства правилъ о таковыхъ пособіяхъ заболѣвшимъ, выданныя потерпѣвшему въ пособіе суммы зачитываются въ причитающуюся ему пенсію. Въ случаѣ, когда указанное пособіе превышаетъ пенсію, послѣдняя выдается со дня прекращенія пособія. **Срокъ пенсій.**

1637. 9. Для подачи прошенія о назначеніи пенсіи полагается двухлѣтній срокъ, исчисляемый для самого потерпѣвшаго со дня увольненія отъ работъ или службы въ артиллерійскомъ заведеніи военнаго вѣдомства, а для членовъ семейства потерпѣвшаго—со дня его смерти.

1638. 10. Выдача денегъ на погребеніе потерпѣвшаго производится, по распоряженію начальника артиллерійскаго заведенія военнаго вѣдомства, и безъ особаго о томъ ходатайства. Для подачи прошенія о таковой выдачѣ полагается двухлѣтній срокъ со дня смерти потерпѣвшаго. Отказъ въ выдачѣ денегъ на погребеніе потерпѣвшаго можетъ послѣдовать не иначе, какъ по постановленію особаго присутствія (ст. 40 и 59 сего прил.). **Деньги на погребеніе.**

II. О вознагражденіи потерпѣвшихъ вслѣдствіе несчастныхъ случаевъ вольнонаемныхъ мастеровыхъ, рабочихъ и служащихъ въ артиллерійскихъ заведеніяхъ военнаго вѣдомства, а равно членовъ семействъ сихъ лицъ.

1639. 11. При несчастныхъ случаяхъ вольнонаемные мастеровые и рабочіе техническихъ артиллерійскихъ заведеній военнаго вѣдомства, безъ различія пола и возраста, вознаграждаются на основаніи правилъ, изложенныхъ въ статьяхъ 12—59 сего приложенія, за утрату, долѣе чѣмъ на три дня, трудоспособности отъ тѣлеснаго поврежденія, причиненнаго имъ работами заведенія или происшедшаго вслѣдствіе таковыхъ работъ. Если послѣдствіемъ несчастнаго, при тѣхъ же условіяхъ, случая была смерть вольнонаемнаго ма- **Утрата трудоспособности.**

стерового или рабочаго, то вознагражденіемъ пользуются члены его семейства, указанные въ статьѣ 20 сего приложенія.

1640. 13. Вознагражденіе самихъ потерпѣвшихъ (ст. 11 сего прил.) производится въ видѣ пособій и пенсій.

1641. Пособія. 14. Пособія (ст. 13) назначаются со дня несчастнаго случая по день возстановленія трудоспособности или признанія утраты ея постоянною (ст. 35 сего прил.)—въ размѣрѣ половины дѣйствительнаго заработка потерпѣвшаго.

1642. Пенсіи. 15. Пенсіи (ст. 13) назначаются въ случаяхъ постоянной утраты трудоспособности: при полной утратѣ ея—въ размѣрѣ двухъ третей годового содержанія потерпѣвшаго (ст. 25 сего прил.), а при неполной — въ уменьшенномъ размѣрѣ, опредѣляемомъ соотвѣтственно степени ослабленія трудоспособности потерпѣвшаго (ст. 35 сего прил.).

1643. 16. Выдача пенсій производится со дня прекращенія пособій. Въ тѣхъ случаяхъ, когда размѣръ пенсіи больше размѣра пособія, потерпѣвшіе, сверхъ пенсіи, получаютъ единовременно разницу между пенсіею и пособіемъ за все время со дня несчастнаго случая до дня прекращенія пособій.

1644. Малолѣтніе. 17. Пенсіи потерпѣвшихъ малолѣтнихъ и подростковъ по достиженіи малолѣтними возраста подростковъ, а подростками—возраста взрослыхъ рабочихъ, увеличиваются въ соразмѣрности съ возрастаніемъ средней поденной платы чернорабочему для означенныхъ возрастныхъ группъ (ст. 27 сего прил.).

1645. Расходы по леченію. 18. Независимо отъ вознагражденія, указаннаго въ статьѣ 13 сего приложенія, потерпѣвшему, если онъ не пользовался отъ заведенія безплатною врачебною помощью, возмѣщаются расходы по леченію впредь до излеченія или прекращенія леченія. Возмѣщеніе это опредѣляется по расчету платы, взимаемой въ мѣстныхъ больницахъ (казенныхъ, городскихъ и земскихъ).

1646. Смерть. 19. Въ случаѣ смерти потерпѣвшаго (ст. 11 сего прил.), послѣдовавшей немедленно за несчастнымъ случаемъ или во время леченія тѣлеснаго поврежденія, или же не позднѣе двухъ лѣтъ со дня несчастнаго случая, если леченіе было прекращено ранѣе, производятся: 1) уплата по принадлежности на погребеніе умер-

шаго—тридцати рублей для взрослаго и подростка и пятнадцати рублей для малолѣтняго и 2) выдача пенсій указаннымъ въ статьѣ 20 сего приложенія членамъ семейства умершаго.

1647. 20. Пенсіи членамъ семейства производятся въ размѣрѣ слѣдующихъ долей годового содержанія умершаго (ст. 25 сего прил.): 1) вдовѣ—въ размѣрѣ одной трети, пожизненно; 2) дѣтямъ обоего пола: законнымъ, узаконеннымъ, усыновленнымъ и внѣбрачнымъ, равно воспитанникамъ и пріемышамъ (Зак. Сост., ст. 570, прим., по Прод.), до достиженія ими пятнадцатилѣтняго возраста, каждому—въ размѣрѣ: одной шестой при жизни одного изъ родителей и одной четвертой круглымъ сиротамъ; 3) родственникамъ въ прямой восходящей линіи, пожизненно, каждому—въ размѣрѣ одной шестой, и 4) братьямъ и сестрамъ, круглымъ сиротамъ, до достиженія ими пятнадцатилѣтняго возраста, каждому—въ размѣрѣ одной шестой. Лицамъ, означеннымъ въ пунктахъ 3 и 4, а также внѣбрачнымъ дѣтямъ, послѣ смерти ихъ отца, пенсіи производятся въ томъ лишь случаѣ, если эти лица находились на иждивеніи умершаго. Обезпеченіе членовъ семьи.

1648. 21. При вступленіи вдовы (ст. 50, п. 1, сего прил.) въ бракъ причитающаяся ей пожизненная пенсія замѣняется единовременною выдачею въ суммѣ, равной тройному размѣру слѣдующихъ вдовѣ годичныхъ пенсіонныхъ платежей. Вдова.

1649. 22. Дѣти, воспитанники и пріемыши (ст. 20, п. 2, сего прил.), признанные по медицинскомъ освидѣтельствованіи (ст. 35 сего прил.) навсегда совершенно неспособными къ труду вслѣдствіе физическаго недостатка или болѣзни, пользуются пенсіями пожизненно. Дѣти.

1650. 23. Дѣти, воспитанники и пріемыши (ст. 20, п. 2, сего прил.), въ случаѣ смерти обоихъ родителей, послѣдовавшей при условіяхъ, указанныхъ въ статьяхъ 11 и 19 сего приложенія, получаютъ совокупность пенсій, причитающихся имъ по смерти каждаго изъ родителей.

1651. 24. Общая совокупность пенсій, причитающихся всѣмъ указаннымъ въ статьѣ 20 сего приложенія членамъ семейства умершаго мастерового или рабочаго, не должна превышать двухъ третей годового его содержанія (ст. 25 сего прил.). Если общая сумма Совокупность пенсій.

пенсій превышаетъ означенный предѣлъ, то лица, поименованныя въ пунктахъ 1 и 2 статьи 20 сего приложенія, имѣютъ право на преимущественное удовлетвореніе полностью, а родственникамъ, упомянутымъ въ пунктахъ 3 и 4 статьи 20 сего приложенія, назначается лишь остатокъ, если таковой имѣется, съ распредѣленіемъ его между ними поровну. Если означенный выше предѣлъ превзойденъ суммою пенсій, причитающихся только лицамъ, поименованнымъ въ пунктахъ 1 и 2 статьи 20 сего приложенія, то пенсіи эти соотвѣтственно сокращаются. Измѣненіе въ составѣ семейства умершаго, за исключеніемъ случая послѣдующаго рожденія законныхъ его дѣтей, не служитъ основаніемъ къ измѣненію размѣровъ назначенныхъ уже членамъ семейства пенсій.

1652. Опредѣленіе годового содержанія.

25. Годовое содержаніе потерпѣвшаго опредѣляется слѣдующимъ образомъ: 1) сумма, дѣйствительно заработанная потерпѣвшимъ въ теченіе года, предшествовавшаго дню несчастнаго случая, за вычетомъ стоимости матеріаловъ и инструментовъ, если таковые отпускались потерпѣвшему, согласно условіямъ найма, въ счетъ заработной платы, дѣлится на число дней, проведенное потерпѣвшимъ въ томъ же году на работѣ, а если онъ состоялъ въ заведеніи менѣе года, то на число дней соотвѣтствующаго меньшаго періода времени, и 2) полученный указаннымъ въ пунктѣ 1 путемъ средній поденный заработокъ помножается на двѣсти шестьдесятъ. Если потерпѣвшій получалъ довольствіе натурой, то къ суммѣ, исчисленной по способу, указанному въ пунктахъ 1 и 2 настоящей статьи, прибавляется, при довольствіи квартирою,—двадцать процентовъ этой суммы, а при довольствіи харчами и пр.—дѣйствительная ихъ стоимость. Исчисленное указаннымъ въ настоящей статьѣ порядкомъ годовое содержаніе потерпѣвшаго не должно быть менѣе произведенія средней поденной платы чернорабочему (ст. 27 сего прил.) на двѣсти шестьдесятъ.

1653. 26. Если будетъ доказано, что обыкновенный годовой заработокъ потерпѣвшаго превышаетъ исчисленное годовое содержаніе (ст. 25 сего прил.), то послѣднее должно быть увеличено до размѣра обыкновеннаго заработка. Если потерпѣвшій не получалъ въ заведеніи никакой платы, то годовое содержаніе его опредѣляется въ размѣрѣ произведенія средней поденной платы чернорабочему (ст. 27 сего прил.) на двѣсти шестьдесятъ.

1654. 27. Средняя поденная плата чернорабочимъ, упоминаемая въ статьяхъ 17, 25 и 26 сего приложенія, опредѣляется для артиллерійскихъ заведеній, по мѣстнымъ даннымъ на каждое трехлѣтіе, отдѣльно для обоихъ половъ и для трехъ возрастныхъ группъ (малолѣтнихъ отъ двѣнадцати до пятнадцати лѣтъ, подростковъ отъ пятнадцати до семнадцати лѣтъ и взрослыхъ выше семнадцати лѣтъ), Военнымъ Министромъ, по соглашенію съ Министрами Внутреннихъ Дѣлъ и Торговли и Промышленности. Росписаніе размѣровъ этой платы публикуется во всеобщее свѣдѣніе въ мѣстныхъ губернскихъ, областныхъ или полицейскихъ Вѣдомостяхъ. **Чернорабочіе.**

1655. 28. Пенсія, не превышающая двадцати четырехъ рублей въ годъ, можетъ быть замѣнена, по желанію совершеннолѣтняго пенсіонера, если онъ не принадлежитъ къ числу указанныхъ въ статьѣ 22 сего приложенія лицъ, единовременною выдачею, исчисляемою посредствомъ помноженія годичнаго пенсіоннаго оклада на десять и вычета изъ этого произведенія всѣхъ сдѣланныхъ въ счетъ пенсіи до этой замѣны платежей, но въ совокупности не свыше одной трети сказаннаго произведенія. Ходатайства о таковой замѣнѣ не подлежатъ удовлетворенію, если заявлены позднѣе года со дня опредѣленія окончательнаго размѣра пенсіи (ст. 46 и 47 сего прил.); для пенсіонера, достигшаго совершеннолѣтія послѣ этого дня, означенный годовой срокъ исчисляется со дня достиженія имъ совершеннолѣтія. **Замѣна пенсіи.**

1656. 31. Въ протоколѣ (ст. 30 сего прил.) обозначается: 1) мѣсто и время происшествія, 2) имена потерпѣвшихъ и родъ ихъ занятій, 3) имена свидѣтелей происшествія, съ указаніемъ ихъ мѣстожительства, 4) описаніе обстоятельствъ несчастнаго случая, по мѣстному осмотру, и показанія свидѣтелей, 5) родъ тѣлеснаго поврежденія и 6) свѣдѣнія, указанныя въ статьѣ 33 сего приложенія, если въ составленіи протокола участвуетъ врачъ. **Протоколъ.**

1657. 32. Протоколъ, по прочтеніи его въ присутствіи всѣхъ бывшихъ при составленіи лицъ (ст. 30 сего прил.), подписывается ими; за неграмотныхъ подписываютъ тѣ, кому они сіе довѣрятъ.

1658. 33. Если протоколъ былъ составленъ безъ участія врача, то, не позднѣе четвертаго дня послѣ его составленія, а въ случаѣ смерти рабочаго—немедленно, начальникъ заведенія командируетъ **Медицинское свидѣтельствованіе.**

врача заведенія или приглашаетъ другого врача для медицинскаго освидѣтельствованія. Въ свидѣтельствѣ о тѣлесномъ поврежденіи должны быть: 1) описаны тѣлесное поврежденіе и состояніе здоровья потерпѣвшаго и 2) изложено заключеніе о возможной въ будущемъ степени утраты трудоспособности. Въ свидѣтельствахъ, удостовѣряющихъ смерть потерпѣвшаго, должно быть выражено заключеніе о томъ, зависѣла ли она отъ несчастнаго случая.

1659. Свидѣтельства. 35. Возстановленіе трудоспособности (ст. 14 сего прил.), постоянный характеръ утраты ея (ст. 14, 15 и 22 сего прил.) и степень ослабленія трудоспособности (ст. 15 сего прил.), излеченіе тѣлеснаго поврежденія (ст. 18 и 19 сего прил.) и своевременность прекращенія леченія, а равно зависимость смерти потерпѣвшаго (ст. 19 и 33 сего прил.) отъ несчастнаго случая удостовѣряются медицинскими свидѣтельствами.

1660. 36. По требованію начальника заведенія или потерпѣвшаго медицинскія свидѣтельства могутъ быть составляемы также съ цѣлью удостовѣренія временной утраты трудоспособности или установленія вѣроятной степени постоянной утраты способности къ труду.

1661. 37. Для составленія указанныхъ въ статьяхъ 33, 35 и 36 сего приложенія медицинскихъ свидѣтельствъ, наряду съ врачемъ заведенія, приглашается уѣздный, городовой, полицейскій или иной посторонній врачъ, если приглашеніе этого врача признаетъ необходимымъ начальникъ заведенія или же если потерпѣвшій либо членъ его семьи потребуютъ такого приглашенія и удовлетвореніе этого требованія окажется возможнымъ.

1662. Прошенія. 38. Прошенія о назначеніи вознагражденія, въ томъ числѣ и пенсій, а равно о замѣнѣ назначенной пенсіи единовременною выдачею (ст. 28 сего прил.), подаются начальнику заведенія.

1663. 39. На подачу прошенія о назначеніи вознагражденія полагается двухлѣтній срокъ, исчисляемый для потерпѣвшаго—со дня несчастнаго случая, а для членовъ семейства умершаго—со дня его смерти.

1664. Выдачи. 41. Выдача пособій (ст. 14 сего прил.), возмѣщеніе расходовъ на леченіе (ст. 18) и уплата денегъ на погребеніе (ст. 19, п. 1, сего прил.) производятся по распоряженію начальника заведенія

если онъ признаетъ ходатайство о семъ подлежащимъ удовлетворенію; въ противномъ случаѣ начальникъ заведенія вноситъ поданное прошеніе на разсмотрѣніе особаго присутствія (ст. 40 сего прил.). Распоряженія по этимъ предметамъ дѣлаются начальникомъ заведенія и безъ особаго о томъ ходатайства заинтересованныхъ лицъ во всѣхъ тѣхъ случаяхъ, когда, по обстоятельствамъ дѣла, это представится возможнымъ.

1665. 42. Дѣла, подлежащія разсмотрѣнію особаго присутствія, вносятся въ оное начальникомъ заведенія со всѣми относящимися къ нимъ протоколами (ст. 31 сего прил.), медицинскими свидѣтельствами (ст. 33 и 35 сего прил.), прошеніями заинтересованныхъ лицъ и другими документами, а также со всѣми необходимыми справками. Присутствію предоставляется право приглашать, для выясненія дѣла, потерпѣвшихъ лицъ, подписавшихъ протоколъ (ст. 32 сего прил.) и другихъ, объясненія коихъ могутъ оказаться полезными. Въ случаѣ надобности присутствіе производитъ медицинское освидѣтельствованіе потерпѣвшихъ черезъ врачей—по своему выбору, а равно можетъ сноситься съ правительственными мѣстными центральными врачебными установленіями для полученія отъ нихъ заключенія по возникшимъ вопросамъ. **Особое присутствіе.**

1666. 43. По разсмотрѣніи дѣла (ст. 42 сего прил.), особое присутствіе составляетъ постановленіе. Въ постановленіи этомъ должны быть указаны: 1) время, мѣсто и обстоятельства несчастнаго случая; 2) время подачи прошенія; 3) зависѣла ли смерть отъ несчастнаго случая или родъ тѣлеснаго поврежденія и признанная степень утраты трудоспособности (ст. 35 сего прил.), и 4) заключеніе на основаніи правилъ, изложенныхъ въ статьяхъ 11—59 сего приложенія, и обстоятельствъ даннаго случая, о правѣ на вознагражденіе и о размѣрахъ его или объ отказѣ въ ходатайствѣ. **Постановленія.**

1667. 44. Постановленіе особаго присутствія объявляется заинтересованному лицу выдачею ему копіи постановленія, завѣренной начальникомъ заведенія, съ указаніемъ порядка и сроковъ, установленныхъ для подачи просьбы о пересмотрѣ постановленія (ст. 46 сего прил.), а также для обжалованія вторичнаго постановленія или для предъявленія иска (ст. 47 сего прил.). Копія постановленія, касающагося лицъ несовершеннолѣтнихъ, сообщается ихъ **Копія постановленія.**

родителямъ, опекунамъ или попечителямъ, мѣсто пребыванія которыхъ извѣстно начальнику заведенія.

1668. 45. По постановленію особаго присутствія о назначеніи пенсій или иной выдачи начальникъ заведенія немедленно распоряжается о производствѣ назначенныхъ пенсій или выдачъ.

1669. **Возраженія.** 46. Недовольному постановленіемъ особаго присутствія (ст. 43 сего прил.) предоставляется въ двухмѣсячный срокъ со дня объявленія этого постановленія заявить возраженіе и просить о пересмотрѣ дѣла. Присутствіе обязано разсмотрѣть эту просьбу и составить новое постановленіе, какъ бы прежняго не существовало, въ теченіе мѣсяца со дня поступленія просьбы. Новое постановленіе объявляется съ соблюденіемъ правилъ, означенныхъ въ статьѣ 44 сего приложенія.

1670. **Жалобы.** 47. Въ случаѣ недовольства вторичнымъ (ст. 46 сего прил.) постановленіемъ особаго присутствія просителю предоставляется въ трехмѣсячный срокъ со дня объявленія этого постановленія или принести жалобу по начальству, или предъявить искъ. Жалоба по начальству подается начальнику заведенія и разрѣшается Военнымъ Министромъ. Принесшій жалобу по начальству лишается права на предъявленіе иска и, наоборотъ, предъявившій искъ лишается права на принесеніе жалобы по начальству.

1671. **Несовершеннолѣтніе.** 48. Для веденія дѣла на судѣ (ст. 47 сего прил.) къ несовершеннолѣтнимъ при отсутствіи въ мѣстѣ нахожденія заведенія родителей ихъ, опекуновъ или попечителей назначаются подлежащимъ Земскимъ Начальникомъ, Мировымъ, Городскимъ либо Гминнымъ Судьею особые для даннаго случая опекуны. Прошенія о назначеніи вознагражденія (ст. 38 сего прил.) или о пересмотрѣ постановленія особаго присутствія (ст. 46 сего прил.) и жалобы по начальству (ст. 47 сего прил.) подаются несовершеннолѣтними лично, но, по ходатайству послѣднихъ могутъ быть назначены къ нимъ въ указанномъ порядкѣ особые опекуны и для этихъ случаевъ.

1672. **Вознагражденіе за веденіе дѣла.** 50. Заключеніе условій съ повѣренными о вознагражденіи ихъ за веденіе дѣла по искамъ, предъявляемымъ на основаніи правилъ, изложенныхъ въ статьяхъ 11—59 сего приложенія, въ размѣрѣ, превышающемъ таксу (Учр. Суд. Уст., ст. 396, прим.,

прил. VII), воспрещается, и условія сіи, а равно долговыя обязательства, выданныя на превышающія таксу суммы вознагражденія, почитаются недѣйствительными.

1673. 51. Пособія (ст. 14 сего прил.) выплачиваются заведеніемъ, къ которому принадлежалъ потерпѣвшій, въ сроки, установленные въ заведеніи для выдачи заработной платы рабочимъ. Выдачи.

1674. 52. Выдача пенсій какъ самимъ потерпѣвшимъ, такъ и членамъ ихъ семействъ производится за каждый мѣсяцъ впередъ заведеніями, къ коимъ принадлежали потерпѣвшіе, или по просьбѣ и указанію пенсіонеровъ, подлежащими казначействами.

1675. 53. По заявленіямъ лицъ, получающихъ вознагражденіе, слѣдующіе имъ платежи могутъ быть въ установленные сроки переводимы, за счетъ казны, черезъ почтово-телеграфныя учрежденія по означенному въ заявленіи адресу.

1676. 54. Выдача пенсій потерпѣвшему пріостанавливается на время нахожденія его на работахъ или службѣ въ артиллерійскихъ заведеніяхъ военнаго вѣдомства съ содержаніемъ не меньшимъ того, сообразно которому исчислена пенсія. Если же вновь получаемое потерпѣвшимъ изъ заведенія содержаніе меньше принятаго для разсчета его пенсіи, то на время полученія такого содержанія потерпѣвшему выдаются, взамѣнъ пенсіи, двѣ трети разности между означенными двумя окладами содержанія. Пріостановленія.

1677. 55. Въ теченіе трехъ лѣтъ со дня первоначальнаго назначенія пенсіи или отказа въ ней, начальникъ заведенія, а равно и потерпѣвшій имѣютъ право требовать медицинскаго переосвидѣтельствованія потерпѣвшаго для опредѣленія состоянія его трудоспособности, въ цѣляхъ измѣненія пенсіи, а также отказа въ ней, соотвѣтственно вновь обнаружившимся обстоятельствамъ. Измѣненіе пенсіи или отказъ въ ней производится въ порядкѣ, указанномъ въ статьяхъ 42—49 сего приложенія, но пенсія, назначенная въ судебномъ порядкѣ (ст. 47 сего прил.), можетъ быть уменьшена или отмѣнена, при несогласіи на сіе пенсіонера, только въ судебномъ же порядкѣ, посредствомъ предъявленія соотвѣтствующаго иска. Измѣненіе размѣровъ произведенныхъ единовременныхъ выдачъ (ст. 28 сего прил.) не допускается. Переосвидѣтельствованіе.

1678. Вольнонаемные. 56. Правила, изложенныя въ статьяхъ 11—55 сего приложенія, примѣняются и къ вознагражденію вольнонаемныхъ служащихъ (мастеровъ, конторщиковъ, чертежниковъ, браковщиковъ, надзирателей, писцовъ, сторожей, дворниковъ и т. п.) техническихъ артиллерійскихъ заведеній военнаго вѣдомства, если эти лица получаютъ годовое содержаніе (ст. 25 сего прил.) въ размѣрѣ не свыше одной тысячи пятисотъ рублей.

1679. Преимущества. Неотчуждаемость. 57. Назначенные на основаніи правилъ, изложенныхъ въ статьяхъ 11—59 сего приложенія, пенсіи, пособія и иные платежи не могутъ быть обращаемы на пополненіе казенныхъ и частныхъ взысканій, причитающихся съ вознаграждаемыхъ мастеровыхъ и рабочихъ или служащихъ и ихъ семействъ. Право на вознагражденіе не можетъ быть закладываемо, отчуждаемо или инымъ какимъ-либо образомъ передаваемо.

1680. 58. Причитающіяся вольнонаемнымъ служащимъ, мастеровымъ и рабочимъ, а равно членамъ ихъ семействъ, на основаніи правилъ, изложенныхъ въ статьяхъ 11—59 сего приложенія, пенсіи, пособія и иныя выдачи производятся имъ независимо отъ прочихъ пенсій, пособій и иныхъ выдачъ, могущихъ слѣдовать тѣмъ же лицамъ либо получаемыхъ ими или изъ казны, по другимъ основаніямъ, въ силу особыхъ постановленій, или изъ какихъ либо благотворительныхъ учрежденій и вспомогательныхъ кассъ, согласно ихъ уставамъ.

1681. Вознагражденіе въ общемъ порядкѣ. 60. Во всѣхъ случаяхъ, не подходящихъ подъ дѣйствіе правилъ, изложенныхъ въ статьяхъ 1—59 сего приложенія, вольнонаемные мастеровые, рабочіе и служащіе въ артиллерійскихъ заведеніяхъ военнаго вѣдомства, а равно члены семействъ сихъ лицъ, вознаграждаются за причиненные имъ вредъ и убытки на общемъ основаніи законовъ гражданскихъ.

Уставы о Пошлинахъ.

1682. Льготы въ гербовомъ сборѣ. 76, п. 8 (по Прод. 1906 г.). Освобождаются отъ гербоваго сбора прошенія и другія бумаги, означенныя въ пунктахъ 1 и 2 статьи 14 (по Прод.), а также разрѣшительныя бумаги по дѣламъ о вознагражденіи потерпѣвшихъ вслѣдствіе несчастныхъ случаевъ и отъ поврежденій въ здоровьѣ: а) . . . б) мастеровыхъ, рабо-

чихъ и вольнонаемныхъ служащихъ въ предпріятіяхъ фабрично-заводской, горной и горнозаводской промышленности вѣдомства Кабинета Его Императорскаго Величества и Удѣловъ, въ *Государственной* и Сенатской *Типографіяхъ*; в) . . .

Уставъ Гражданскаго Судопроизводства.

1683. 1289. Примѣчаніе 3 (по Прод. 1906 г.). Дѣйствіе постановленій, изложенныхъ въ примѣчаніи 2 къ 1289 статьѣ [1]), распространяется на дѣла по искамъ о вознагражденіи потерпѣвшихъ вслѣдствіе несчастныхъ случаевъ и отъ поврежденій въ здоровьѣ вольнонаемныхъ мастеровыхъ, рабочихъ и служащихъ: 1) . . . 2) въ *Государственной* и Сенатской *Типографіяхъ*, 3) . . .

1684. ## ПРАВИЛА

о медицинскомъ освидѣтельствованіи

мастеровыхъ, рабочихъ и опредѣляемыхъ на годовое содержаніе не свыше тысячи пятисотъ рублей вольнонаемныхъ служащихъ въ Государственной Типографіи при пріемѣ въ эту Типографію на работы или службу упомянутыхъ лицъ, а равно и при увольненіи ихъ отъ работъ или службы въ оной.

(Утверждены Государственнымъ Секретаремъ 15 Марта 1906 г. и обнародованы въ № 161 Собр. Узак. за 1906 г., ст. 985).

1) Врачебному освидѣтельствованію подвергаются чрезъ врача Государственной Типографіи при пріемѣ на работы или службу, а равно при увольненіи отъ оныхъ, всѣ мастеровые, рабочіе и прочія лица, служащія по вольному найму въ Государственной Типографіи.

2) При освидѣтельствованіи состоянія здоровья, производимаго по программѣ, изложенной въ санитарномъ листѣ (ст. 4), врачъ руководствуется требованіемъ, чтобы поступающій на работу или

---

[1]) *Уст. Гражд. Суд.*

1289. Примѣчаніе 2. Дѣла по искамъ желѣзныхъ дорогъ, содержимыхъ казною, и къ симъ дорогамъ не изъемлются изъ вѣдѣнія мировыхъ судебныхъ установленій, если дѣла сіи, по роду и цѣнѣ исковъ, подлежатъ разсмотрѣнію названныхъ установленій, на основаніи общихъ правилъ о подсудности. Дѣла по означеннымъ искамъ могутъ быть оканчиваемы примиреніемъ, а тѣ изъ нихъ, которыя подлежатъ вѣдѣнію Окружныхъ Судовъ, могутъ, сверхъ того, производиться сокращеннымъ порядкомъ.

службу въ Государственную Типографію не имѣлъ перечисленныхъ въ особомъ спискѣ болѣзней или тѣлесныхъ недостатковъ.

3) Письменное заключеніе о пригодности или непригодности къ работѣ или службѣ въ Типографіи дѣлается на основаніи всей совокупности данныхъ, полученныхъ при медицинскомъ освидѣтельствованіи.

4) Результаты каждаго врачебнаго освидѣтельствованія заносятся въ особые санитарные листы, по формѣ сихъ листовъ, утверждаемой Государственнымъ Секретаремъ.

1685. СПИСОКЪ

болѣзней и тѣлесныхъ недостатковъ,

безусловно препятствующихъ поступленію на работы или службу въ Государственную Типографію.

(Утвержденъ Государственнымъ Секретаремъ 15 Марта 1906 г. и обнародованъ въ № 161 Собр. Узак. за 1906 г., ст. 985).

I. Заразныя болѣзни:

а) Всѣ заразныя болѣзни, препятствующія несенію служебныхъ обязанностей или представляющія опасность для окружающихъ въ смыслѣ заразительности, изъ нихъ прежде всего:

б) сифилисъ въ проявленіяхъ заразительныхъ,

в) сифилисъ гуммозный, требующій непосредственнаго леченія,

г) бугорчатка съ выраженными объективными явленіями.

II. Общія незаразныя болѣзни въ степени развитія, препятствующей исполненію служебныхъ обязанностей, или грозящія въ болѣе или менѣе недалекомъ будущемъ ослабленіемъ или потерей трудоспособности, особенно глубокія разстройства общаго питанія вслѣдствіе хроническаго отравленія свинцомъ, алкоголемъ и другими ядами.

III. Всѣ злокачественныя и незлокачественныя новообразованія, препятствующія отправленію служебныхъ обязанностей.

IV. Душевныя болѣзни во всѣхъ степеняхъ и видахъ.

V. Болѣзни нервныя: органическія болѣзни головного и спиннаго мозга и нервныхъ стволовъ, полные и неполные параличи (свинцовые), невралгіи, судорожныя формы, въ степеняхъ, препятствующихъ исполненію служебныхъ обязанностей, истерія и неврастенія въ сильной степени развитія, Меньерова болѣзнь, эпилепсія, пляска Св. Витта, недержаніе мочи.

1685. VI. Органическія болѣзни сердца и артерій въ степеняхъ, препятствующихъ исполненію служебныхъ обязанностей.

VII. Узловатыя, рѣзко выраженныя, расширенія и изъязвленія венъ.

VIII. Болѣзни органовъ дыханія:

а) болѣзни носа, носоглоточной области, гортани и дыхательнаго горла, если онѣ нарушаютъ правильное дыханіе, лишаютъ голоса, разстраиваютъ рѣчь или же вліяютъ на общее состояніе здоровья;

б) хроническое воспаленіе легкихъ и плевры;

в) гнойный (гнилостный) бронхитъ, бронхіектазія и эмфизема легкихъ въ степени развитія, нарушающей дыханіе и общее питаніе.

XI. Болѣзни органовъ пищеваренія:

а) болѣзни желудочнокишечнаго канала, поджелудочной железы и печени, съ очевиднымъ разстройствомъ питанія;

б) грыжи невправимыя и вправимыя, но неудерживаемыя бандажемъ.

X. Болѣзни почекъ, мочевыхъ и половыхъ органовъ, грозящія въ скоромъ времени потерей трудоспособности.

XI. Болѣзни костей, мышцъ, суставовъ, а также привычные вывихи и ложные суставы, препятствующіе профессіональной работѣ.

XII. Болѣзни общихъ покрововъ:

а) хроническія сыпи, препятствующія профессіональной работѣ или представляющія опасность для окружающихъ въ смыслѣ зараженія;

б) волчанка лица, обусловливающая обезображеніе его;

в) кожные рубцы и незаживающія язвы, препятствующіе свободному движенію членовъ и затрудняющіе профессіональную работу.

XIII. Болѣзни зрительнаго аппарата:

а) бленнорройное воспаленіе глазъ;

б) трахома и рубцы соединительной оболочки глазъ, если то и другое служитъ причиною повторныхъ воспаленій глазъ;

в) выворотъ вѣкъ, заворотъ ихъ и неправильный ростъ рѣсницъ въ направленіи къ глазному яблоку;

г) ослабленіе остроты зрѣнія въ степени, препятствующей исполненію служебныхъ обязанностей вообще.

XIV. Болѣзни слухового аппарата:

а) гноетеченіе изъ одного или обоихъ ушей, зависящее отъ глубокаго пораженія средняго уха разрушительнаго характера;

б) ослабленіе остроты слуха въ степени, препятствующей исполненію служебныхъ обязанностей вообще (для печатнаго, слесарнаго и словолитнаго отдѣленій).

XV. Уродства, тѣлесные недостатки, врожденные и пріобрѣтенные, въ томъ случаѣ, если они препятствуютъ исполненію служебныхъ обязанностей.

1686. ОБРАЗЕЦЪ

санитарнаго листа

работающихъ въ Государственной Типографіи. (Утвержденъ Государственнымъ Секретаремъ 15 Марта 1906 г. и обнародованъ въ № 161 Собр. Узак. за 1906 г. ст. 985).

При опредѣленіи.
При увольненіи.

ГОСУДАРСТВЕННАЯ ТИПОГРАФІЯ.

САНИТАРНЫЙ ЛИСТЪ

Работающаго въ . . . . . .

Имя, отчество и фамилія	Отвѣтъ дается конторой.
Возрастъ	
Семейное положеніе	
Званіе (сословіе)	
Вѣроисповѣданіе	
Образованіе	
Родъ занятій, спеціальность	
Отбывалъ-ли воинскую повинность, когда	
Если служилъ или работалъ въ Типографіи, словолитнѣ или фабрикѣ, то сколько времени и по какой спеціальности	
На какую работу опредѣляется	

1686.

Опросъ врачемъ:

Откуда родомъ, гдѣ проживалъ
Живы-ли родители | Отчего умерли
Возрастъ отца | Возрастъ отца
» матери | » матери
Есть-ли братья, сестры
Здоровы-ли
Не было-ли грудныхъ заболѣваній
Сколько умерло
. . . . . .
Если женатъ, есть-ли дѣти
Отчего умерли дѣти
Привита ли оспа
. . . . . .
Не лежалъ-ли въ больницѣ | Не подвергался-ли операціи
По какому поводу | По какому поводу
Не было ли сифилиса
Не случалось-ли припадковъ, падучей
Не страдалъ-ли свинцовой коликою и другими проявленіями свинцоваго отравленія
Не подвергался-ли раньше освидѣтельствованію по поводу несчастныхъ случаевъ
Гдѣ, когда и по какому поводу
Чѣмъ занимался ранѣе
Сколько времени
Общее впечатлѣніе:
Соотвѣтствуетъ - ли свидѣтельствуемый по общему виду своему возрасту

1686. Признаки кахексіи, окраска кожи
Толстый, худощавый.

Изслѣдованіе анатомическое и функціональное.

Тѣлосложеніе:
Ростъ, вѣсъ тѣла
Кожа
Мускулатура
Жировой слой
Выраженіе лица
Рѣчь
Черепъ
Рубцы
Подвижность шейныхъ позвонковъ
Нервы головнаго мозга:
Зрачки, форма, реакція
Движеніе глазъ
Зрѣніе
Слухъ
Обоняніе
Вкусъ
Лицевой нервъ
Жеваніе
Чувствительность лица, головы
Языкъ:—видъ, подвижность, дрожаніе
Полость рта:
Зубы
Глотка
Глотаніе
Позвоночникъ: форма
Уклоненіе отдѣльныхъ позвонковъ
Подвижность активная, пассивная
Чувствительность
Гортань
Голосъ
Грудная клѣтка:
Форма

1686.

Слѣды прежнихъ болѣзней
Расширенія при дыханіи
Перкуссія легкихъ:
Верхушки
Основаніе
Выслушиваніе верх.
» основ.
Сердце:
Величина, граница прав. лѣв.
Толчекъ
Звуки верх. основ.
Состояніе артерій
» венъ
Животъ:
Форма
Резистентность
Чувствительность къ давленію
Перкуссія и пальпація:
Печени
Селезенки
Желудка
Кишечника
Грыжевыя отверстія
Стулъ
Геморрой
Моча:
Видъ
Бѣлокъ
Сахаръ
Половые органы:
Рубцы
Опухоли
Конечности:
Форма { верхн. к. / нижн. к.
Скелетъ { в. к. / н. к.

*

1686.

Мускулатура { В. К. / Н. К.

Кожа

Движеніе

Актив. { В. К. / Н. К.

Пассив. { В. К. / Н. К.

Дрожаніе

Сила конечностей { В. К. / Н. К.

Походка

Чувствительность

Рефлексы

Стояніе съ закрытыми глазами

Признаки:

Свинцоваго отравленія

Алкоголизма

Сифилиса

. . . . . .

Заключеніе:

. . . . . .

Подпись освидѣтельствованнаго

. . . . . .

Врачъ Государственной Типографіи

XII.

ХОЗЯЙСТВЕННЫЙ КОМИТЕТЪ.

(Учр. ст. 118).

1687. **118. . . . . Относительно управленія хозяйственною частью зданій Маріинскаго Дворца, Архива Государственнаго Совѣта, отдѣльнаго дома Государственной Канцеляріи, а также Государственной Типографіи изданы особыя правила.**

Правила объ управленіи хозяйственною частью зданій Маріинскаго дворца, архива Государственнаго Совѣта и отдѣльнаго дома Государственной Канцеляріи, а также Государственной Типографіи [1]).

(Учр. Гос. Сов., изд. 1901 г., приложеніе къ ст. 180, прим.).

1688. 1. Общее завѣдываніе зданіями Маріинскаго Дворца, Архива Государственнаго Совѣта и отдѣльнаго дома Государственной Канцеляріи въ хозяйственномъ отношеніи ввѣряется Завѣдывающему сими зданіями, а техническій за ними надзоръ, также какъ и за зданіями Государственной Типографіи, — дворцовому Архитектору. Завѣдывающій зданіями и дворцовый Архитекторъ назначаются на должности Государственнымъ Секретаремъ. **Завѣдывающій зданіями. Архитекторъ.**

1689. 2. Завѣдываніе зданіями Архива возлагается на одного изъ чиновниковъ Государственной Канцеляріи, по назначенію Госу-

[1]) Правила эти въ главныхъ частяхъ были установлены закономъ 18 Января 1889 года (5721а), подверглись измѣненію на основаніи законовъ 14 Декабря 1892 года (9156) и 27 Декабря 1898 года (10212) и объединены и дополнены въ Учрежденіи Государственнаго Совѣта 30 Марта 1901 г. (19883).

дарственнаго Секретаря. Завѣдываніе отдѣльнымъ домомъ Государственной Канцеляріи возлагается, по распоряженію Государственнаго Секретаря, на одного изъ чиновниковъ Канцеляріи, который состоитъ въ званіи Помощника Завѣдывающаго зданіями.

Выс. утв. 20 Янв. 1897 г. мнѣн. Гос. Сов. (13655).

1690. I. Въ дѣйствующемъ штатѣ Государственной Канцеляріи сдѣлать слѣдующія измѣненія: 1) . . . 2) упразднить должность Помощника Завѣдывающаго Маріинскимъ дворцомъ, и 3) . . .

1691. Врачъ. 3. Общій по Государственной Канцеляріи и Государственной Типографіи медицинскій надзоръ возлагается на врача при Государственной Канцеляріи на правахъ старшаго. Въ случаѣ его болѣзни или отсутствія, обязанности его какъ по Канцеляріи, такъ и по Типографіи исполняются врачемъ послѣдней.

1692. Хоз. Комитетъ. 4. При Государственной Канцеляріи состоитъ Хозяйственный Комитетъ. Комитетъ сей образуется изъ Предсѣдателя и двухъ членовъ, назначаемыхъ Государственнымъ Секретаремъ изъ числа чиновъ Государственной Канцеляріи. По дѣламъ, касающимся предметовъ вѣдѣнія Начальника Государственной Типографіи, Архитектора и Завѣдывающаго зданіями Маріинскаго Дворца, Архива Государственнаго Совѣта и отдѣльнаго дома Канцеляріи, въ Хозяйственномъ Комитетѣ, на правахъ членовъ онаго, участвуютъ означенныя должностныя лица, по принадлежности. Кромѣ сего, въ засѣданіяхъ Комитета присутствуетъ чиновникъ отъ Государственнаго Контроля по назначенію Государственнаго Контролера. Дѣлопроизводство по Комитету возлагается на особаго Дѣлопроизводителя.

1693. Предметы вѣдѣнія. 5. На обязанность Хозяйственнаго Комитета возлагается: 1) разсмотрѣніе составляемой Завѣдывающимъ зданіями годовой смѣты расходовъ по содержанію ввѣренныхъ его завѣдыванію зданій, а равно предположеній Завѣдывающаго и Архитектора относительно предстоящихъ ремонтныхъ работъ и способовъ удовлетворенія разныхъ хозяйственныхъ потребностей; 2) обсужденіе проектовъ договоровъ и условій на производство работъ и поставку хозяйственныхъ предметовъ; 3) повѣрка правильности производимыхъ по хозяйству Дворца, Архива и отдѣльнаго зданія Госу-

дарственной Канцеляріи расходовъ, работъ и поставокъ; 4) соображеніе всѣхъ прочихъ вопросовъ, относящихся до хозяйственной части Дворца, Архивныхъ зданій, а также отдѣльнаго дома Государственной Канцеляріи, по коимъ Государственный Секретарь признаетъ нужнымъ имѣть заключеніе Комитета; 5) разсмотрѣніе годовой смѣты Государственной Типографіи; 6) обсужденіе предѣловъ какъ численнаго состава, такъ и размѣровъ вознагражденія лицъ, служащихъ въ Типографіи по найму; 7) соображеніе размѣровъ, условій и порядка производства по Типографіи подрядовъ, поставокъ, заготовленій и работъ, а равно предположеній о выпискѣ безпошлинно изъ-за границы типографскихъ принадлежностей и матеріаловъ на основаніи статьи 961 (по Прод. 1895 г.) [1]) Устава Таможеннаго; 8) производство торговъ и состязаній на подряды, поставки и заготовленія для Типографіи; 9) разсмотрѣніе расцѣнокъ платы за исполненіе частныхъ заказовъ; 10) повѣрка правильности производимыхъ по Типографіи подрядовъ, поставокъ, заготовленій и работъ; 11) разсмотрѣніе, по порученію Государственнаго Секретаря, всѣхъ вообще дѣлъ и вопросовъ, касающихся Типографіи.

1694. 6. Присутствующій въ засѣданіяхъ Комитета чиновникъ отъ Государственнаго Контроля, не принимая участія въ постановленіяхъ Комитета, предъявляетъ ему свои замѣчанія по предметамъ, относящимся къ кругу ревизіонной дѣятельности Государственнаго Контроля, производитъ предварительную ревизію ассигновокъ и, вмѣстѣ съ прочими членами Комитета, участвуетъ въ фактическомъ освидѣтельствованіи работъ, поставокъ и имущества. Представитель Контроля.

1695. 7. Постановленія Комитета представляются на утвержденіе Государственнаго Секретаря, который, въ случаѣ несогласія съ заключеніемъ Комитета, возвращаетъ дѣло для новаго обсужденія или разрѣшаетъ его собственною властью. Утвержденіе постановленій.

---

[1]) Нынѣ, по изданію Устава Таможеннаго 1904 года, статья 2 приложенія къ ст. 753 (см. § 1502).

XIII.

РАЗРАБОТКА СВОДА ЗАКОНОВЪ.

(Учр. ст. 119—124).

1696. **119.** Сводъ Законовъ и мѣстныхъ узаконеній, а также Продолженія къ Своду (ст. 124) и Полное Собраніе Законовъ составляются, по распоряженіямъ Государственнаго Секретаря, на основаніи особо установленныхъ правилъ. Сборники законовъ.

См. выше, ст. 110 (§ 1565).

Выс. утв. 5 Ноября 1885 г. мнѣніе Деп. Зак. Гос. Сов. (3261).

О переработкѣ Свода Законовъ Россійской Имперіи Кодификаціоннымъ Отдѣломъ при Государственномъ Совѣтѣ.

Для руководства Кодификаціоннаго Отдѣла при Государственномъ Совѣтѣ въ переработкѣ Свода Законовъ Россійской Имперіи, установить слѣдующія правила: Сводъ Законовъ.

1697. 1. Въ новомъ изданіи Свода Законовъ должна быть соблюдена, относительно внѣшней стороны, общая система предшествовавшихъ изданій сего Свода. Правило это не распространяется, однако, на Судебные Уставы Императора Александра Второго и на Законы о судопроизводствахъ гражданскомъ и уголовномъ, дѣйствующіе въ мѣстностяхъ, въ которыхъ означенные Уставы еще не введены. Сіи Уставы и Законы помѣщаются въ особомъ (XVI) Томѣ Свода [1]). Система.

[1]) Это постановленіе осуществлено съ изданіемъ въ 1892 году I и II частей XVI тома.

1698. Внѣшній видъ. 2. При помѣщеніи въ Сводѣ Законовъ отдѣльныхъ Уставовъ, Положеній и другихъ узаконеній, имѣющихъ значеніе самостоятельныхъ законодательныхъ актовъ, слѣдуетъ, по возможности, сохранять какъ самостоятельность оныхъ, такъ равно и ту нумерацію статей, которая была дана послѣднимъ при утвержденіи законодательнымъ порядкомъ.

1699. Содержаніе. 3. Въ основаніе новаго изданія Свода Законовъ должны быть положены, по преимуществу, узаконенія, состоявшіяся послѣ третьяго полнаго его изданія, съ тѣмъ, чтобы законоположенія прежняго времени, сохраняющія свою силу въ нѣкоторыхъ мѣстностяхъ Имперіи, помѣщались, по возможности, въ приложеніяхъ къ Учрежденіямъ и Уставамъ по принадлежности.

1700. Исключеніе статей. 4. Обязательному исключенію изъ Свода Законовъ, при новомъ его изданіи, подлежатъ: а) правила, которыя, утративъ обязательную силу, содержатъ въ себѣ одни только историческія указанія; б) повторенія, кромѣ тѣхъ изъ нихъ, которыя имѣютъ практическое значеніе или установлены законодательнымъ порядкомъ, или же пріобрѣтаютъ различный смыслъ вслѣдствіе помѣщенія ихъ въ разныхъ частяхъ Свода; в) правила, хотя прямо и не отмѣненныя, но утратившія силу по содержанію позднѣйшихъ узаконеній; г) соображенія (мотивы), на которыхъ узаконенія основаны; д) постановленія, касающіяся исключительно военно-сухопутнаго или военно-морскаго вѣдомствъ, если притомъ постановленія сіи не имѣютъ никакого отношенія къ общему законодательству Имперіи.

1701. 5. Изъ Свода Законовъ новаго изданія устраняются, по мѣрѣ представляющейся возможности, такія правила, которыя, по содержанію своему, не имѣютъ значенія и свойства законодательныхъ предписаній.

1702. Дополненіе Свода. 6. Въ составъ Свода Законовъ, при новомъ его изданіи, вводятся: а) основныя положенія Учрежденій Министерствъ Военнаго и Морскаго, по соглашенію съ сими вѣдомствами [1]); б) Уставы и Учрежденія ученыхъ установленій гражданскаго вѣдомства, равно

[1]) Основныя положенія о Военномъ и Морскомъ Министерствахъ включены въ изданіе Учрежденій Министерствъ 1892 г. (ст. 839—875).

какъ учебныхъ заведеній того же вѣдомства, высшихъ и среднихъ, а изъ числа изданныхъ для низшихъ училищъ—тѣ Уставы и Положенія, которые имѣютъ значеніе нормальныхъ законовъ [1]); в) тѣ относящіяся къ губерніямъ Прибалтійскимъ [2]) и Царства Польскаго [3]) узаконенія, коими распространяется на сіи части Государства дѣйствіе общихъ законовъ, при чемъ въ Сводъ мѣстныхъ узаконеній губерній Прибалтійскихъ вносятся одни только правила, заключающія въ себѣ допущенныя для сихъ мѣстностей изъятія изъ общаго законодательства Имперіи.

1703. 7. Независимо отъ законовъ (Высочайшихъ повелѣній за Собственноручнымъ Его Императорскаго Величества подписаніемъ и Высочайше утвержденныхъ мнѣній Государственнаго Совѣта), внесенію въ Сводъ Законовъ, при новомъ его изданіи, подлежатъ также: а) Высочайшія повелѣнія, состоявшіяся въ порядкѣ верховнаго управленія по тѣмъ имѣющимъ отношеніе къ содержанію Свода предметамъ, по коимъ не существуетъ правилъ, изданныхъ въ порядкѣ законодательномъ, и б) пояснительныя постановленія, удостоившіяся Высочайшаго утвержденія. Тѣ и другія вносятся въ Сводъ съ особаго, каждый разъ, разрѣшенія Главноуправляющаго Кодификаціоннымъ Отдѣломъ, при чемъ въ самомъ текстѣ составленныхъ на основаніи оныхъ статей или примѣчаній указываются тѣ Высочайшія повелѣнія или постановленія, изъ коихъ они извлечены. Источники.

Къ постановленіямъ этой статьи имѣютъ отношеніе нижеслѣдующія постановленія позднѣйшихъ узаконеній:

а) Выс. утв. 27 Дек. 1893 г. мн. Гос. Сов. (10212), отд. II, ст. 3.

1704. Государственному Секретарю предоставляются права и обязанности Главноуправляющаго Кодификаціоннымъ Отдѣломъ при

---

[1]) Въ отношеніи учрежденій, состоящихъ въ вѣдѣніи Министерства Народнаго Просвѣщенія, исполнено въ изданіи Т. XI, ч. I 1893 г.

[2]) Общ. Учр. Губ., ст. 832—860, 1186—1198; прил. къ ст. 18 (прим.) по Прод. 1906 г.; Зак. Сост., изд. 1899 г., прил. II къ ст. 453; Т. XVI, ч. I изд. 1892 г.: Учр. Суд. Уст., ст. 556—605; Уст. Гражд. Суд., ст. 1799—2097; Пол. Нотар., ст. 271—377; Уст. Угол. Суд., ст. 1332—1349; Волостной Судебный Уставъ Приб. губ. (т. XVI, ч. I, изд. 1908 г.).

[3]) Учр. упр. Царства Польск., изд. 1892 г.; Улож. Наказ., изд. 1885 г., прил. VI; Т. XVI, ч. I, изд. 1892 г.: Учр. Суд. Уст., ст. 462—555; Уст. Гражд. Суд., ст. 1482—1798; Пол. Нотар., ст. 218—270; Уст. Угол. Суд., ст. 1286—1331.

Государственномъ Совѣтѣ, опредѣленныя . . . въ Высочайше утвержденномъ, 5 Ноября 1885 г. (3261), мнѣніи Государственнаго Совѣта о переработкѣ Свода Законовъ Россійской Имперіи.

б) Выс. утв. 6 Іюня 1905 г. (26345) мн. Гос. Сов., отд. I, ст. 1—3.

1705. I. Въ подтвержденіе истиннаго разума Основныхъ Государственныхъ Законовъ и въ измѣненіе и дополненіе другихъ подлежащихъ узаконеній, постановить слѣдующія правила:

1) Изданіе новыхъ законовъ, не исключая и временныхъ правилъ, имѣющихъ значеніе закона, а также измѣненіе, дополненіе, пріостановленіе дѣйствія, отмѣна и преподаваемое Высочайшею Властью изъясненіе истиннаго разума законовъ и означенныхъ правилъ происходятъ не иначе, какъ въ законодательномъ порядкѣ, установленномъ Основными Государственными Законами.

2) Образъ исполненія законовъ можетъ быть устанавливаемъ Высочайшими повелѣніями, издаваемыми въ порядкѣ верховнаго управленія.

3) Въ видѣ докладовъ, удостоенныхъ Высочайшаго утвержденія, издаются Высочайшія повелѣнія въ порядкѣ верховнаго управленія.

в) Осн. Гос. Зак. 23 Апр. 1906 г. (27805) ст. 11, 44, 50 [1]).

1706. 8. Сенатскіе указы, не вошедшіе въ составъ Свода Законовъ, вносятся въ новое его изданіе только тогда, когда они представляютъ особую важность для разъясненія закона. На внесеніе такого указа въ Сводъ испрашивается, каждый разъ, Высочайшее соизволеніе всеподданнѣйшимъ докладомъ Главноуправляющаго Кодификаціоннымъ Отдѣломъ.

Сенатскіе указы.

Къ постановленіямъ этой статьи имѣютъ отношеніе нижеслѣдующія постановленія позднѣйшихъ узаконеній:

а) Выс. утв. 27 Дек. 1893 г. мн. Гос. Сов. (10212) отд. II, ст. 3 *(см. выше § 1704).*

---

[1]) Св. Зак. т. I, ч. I, Осн. Зак., изд. 1906 г., ст. 11, 86, 92 (см. §§ 327, 345, 351).

б) Учрежденіе Гос. Сов. 30 Марта 1901 г. (19883), ст. 133 [1]).

1707. По предметамъ, относящимся до изданія Свода и Полнаго Собранія Законовъ и подлежащимъ непосредственному Государя Императора разрѣшенію, Государственный Секретарь испрашиваетъ повелѣній Его Императорскаго Величества всеподданнѣйшими докладами.

в) Учрежденіе Гос. Сов. 24 Апр. 1906 г. (27808), ст. 120 [2]).

1708. 9. Не подлежатъ внесенію въ Сводъ Законовъ постановленія, изданныя Министрами и Главноуправляющими, въ силу предоставленной имъ законами власти. Дѣйствіе сего правила не распространяется однако на постановленія по таможенной части, которыя, впредь до утвержденія законодательнымъ порядкомъ новаго Таможеннаго Устава, продолжаютъ вноситься въ сію часть Свода на прежнихъ основаніяхъ. **Постановленія Министровъ.**

Вторая часть этой статьи отмѣнена нижеслѣдующимъ позднѣйшимъ постановленіемъ:

Выс. утв. 18 Марта 1886 г. мн. Гос. Сов. (3581), отд. VIII.

1709. Предоставить Главноуправляющему Кодификаціоннымъ Отдѣломъ при Государственномъ Совѣтѣ: а) исключить изъ Устава Таможеннаго всѣ содержащіяся въ немъ постановленія о кругѣ вѣдомства, предѣлахъ власти, правахъ и обязанностяхъ Начальниковъ таможенныхъ округовъ, и б) въ Продолженія къ сему Уставу и новое изданіе онаго вносить тѣ только законы, Высочайшія повелѣнія, пояснительныя постановленія и сенатскіе указы, которые разрѣшено помѣщать въ Сводѣ Законовъ вообще.

1710. 10. Изъ числа не вошедшихъ въ Сводъ Законовъ узаконеній не подлежатъ внесенію въ новое его изданіе всѣ Уставы, Положенія, Правила и проч., которые не были обнародованы установленнымъ порядкомъ. **Необнародованные акты.**

Ср. Осн. Гос. Зак. 23 Апр. 1906 г. (27805) ст. 48—50. [3])

---

[1]) Св. Зак., т. I, ч. II, Учр. Гос. Сов., изд. 1901 г., ст. 133.

[2]) Св. Зак., т. I, ч. II, Учр. Гос. Сов., изд. 1906 г., ст. 120 *(см. § 1732).*

[3]) Св. Зак., т. I, ч. I, Осн. Зак., изд. 1906 г., ст. 90—92 *(см. §§ 1337—1339).*

1711. 11. Въ тѣхъ случаяхъ, когда, при изготовленіи новаго изданія Свода Законовъ или при внесеніи въ него новыхъ узаконеній, встрѣтятся вопросы, которые не могутъ быть разрѣшены порядкомъ кодификаціоннымъ, а также когда при этомъ обнаружится неполнота или недостаточность дѣйствующаго закона, Главноуправляющій Кодификаціоннымъ Отдѣломъ или Министръ, до вѣдомства котораго предметъ относится, входитъ въ Государственный Совѣтъ съ представленіемъ о разъясненіи, измѣненіи или дополненіи подлежащихъ статей Свода или другихъ узаконеній.

Законодательныя представленія.

Къ постановленіямъ этой статьи имѣютъ отношеніе нижеслѣдующія постановленія позднѣйшихъ узаконеній:

а) Выс. утв. 27 Дек. 1893 г. мн. Гос. Сов. (10212) отд. II, ст. 3 *(см. выше § 1704).*

б) Учрежденіе Гос. Сов. 30 Марта 1901 г. (19883), ст. 134. [1])

1712. Въ тѣхъ случаяхъ, когда, при изготовленіи новаго изданія Свода Законовъ или при внесеніи въ него новыхъ узаконеній, встрѣтятся вопросы, которые не могутъ быть разрѣшены порядкомъ кодификаціоннымъ, а также когда при этомъ обнаружится неполнота или недостаточность дѣйствующаго закона, Государственный Секретарь или Министръ, до вѣдомства котораго предметъ относится, входитъ въ Государственный Совѣтъ съ представленіемъ о разъясненіи, измѣненіи или дополненіи подлежащихъ статей Свода или другихъ узаконеній.

в) Учрежденіе Гос. Сов. 24 Апр. 1906 г. (27808), ст. 121. [2])

1713. 12. По всѣмъ могущимъ возникнуть при изготовленіи новаго изданія Свода Законовъ вопросамъ, по коимъ представится нужнымъ имѣть въ виду заключеніе Министерствъ и Главныхъ Управленій, Главноуправляющій Кодификаціоннымъ Отдѣломъ входитъ въ сношеніе съ Министрами и Главноуправляющими, по принадлежности, а въ случаѣ признанной имъ надобности—препровождаетъ къ нимъ на разсмотрѣніе и самые проекты новаго изданія отдѣльныхъ частей Свода.

Заключенія Министерствъ.

---

[1]) Св. Зак., т. I, ч. II, Учр. Гос. Сов., изд. 1901 г., ст. 134.

[2]) Св. Зак., т. I, ч. II, Учр. Гос. Сов., изд. 1906 г., ст. 121 (см. § 1733).

Къ постановленіямъ этой статьи относятся нижеслѣдующія постановленія позднѣйшихъ узаконеній:

а) Выс. утв. 27 Дек. 1893 г. мн. Гос. Сов. (10212) II, ст. 3 *(см. выше § 1704).*

б) Учрежденіе Гос. Сов. 30 Марта 1901 г. (19883), ст. 136.

1714. По всѣмъ могущимъ возникнуть при изготовленіи новаго изданія Свода Законовъ вопросамъ, по коимъ представится нужнымъ имѣть въ виду заключеніе Министерствъ и Главныхъ Управленій, Государственный Секретарь входитъ въ сношеніе съ Министрами и Главноуправляющими, по принадлежности, а въ случаѣ признанной имъ надобности препровождаетъ къ нимъ на разсмотрѣніе и самые проекты новаго изданія отдѣльныхъ частей Свода.

в) Учрежденіе Гос. Сов. 24 Апр. 1906 г. (27808), ст. 122 *(см. ниже § 1734).*

1715. 13. Новое изданіе Свода Законовъ можетъ быть произведено или сразу въ полномъ составѣ онаго, или же постепенно, выпускомъ отдѣльныхъ Томовъ и частей. Въ послѣднемъ случаѣ наблюдается, чтобы всѣ составныя части предшествующаго полнаго изданія Свода непремѣнно вышли въ свѣтъ въ исправленномъ видѣ. [1]) **Обновленіе Свода.**

1716. 14. Новыя изданія отдѣльныхъ Томовъ или частей Свода Законовъ обнародываются Правительствующимъ Сенатомъ, установленнымъ порядкомъ, на основаніи Высочайшихъ повелѣній, объявляемыхъ Главноуправляющимъ Кодификаціоннымъ Отдѣломъ. **Обнародованіе.**

---

[1]) Не перезданными послѣ изданія настоящихъ правилъ 1885 года остаются слѣдующія части Свода Законовъ: 1) Уставы Счетные, въ изданіи 1857 г. (сводное къ нему Продолженіе 1906 г.), 2) Уставъ Путей Сообщенія въ изданіи 1857 г. (сводное къ нему Продолженіе 1906 г. и очередное 1908 г.), 3) Уставъ Почтовый, въ изданіи 1857 г. (сводное къ нему Продолженіе 1906 г. и очередное 1908 г.) и 4) Уставъ Телеграфный, въ изданіи 1876 г. (сводное къ нему Продолженіе 1906 г. и очередное 1908 г.). Къ 1885 году относится изданіе Уложенія о Наказаніяхъ уголовныхъ и исправительныхъ и Устава о Наказаніяхъ, налагаемыхъ Мировыми Судьями (сводное къ нимъ Продолженіе 1906 г. и очередное 1908 г.)

Къ постановленіямъ этой статьи имѣютъ отношеніе нижеслѣдующія постановленія позднѣйшихъ узаконеній:

а) Выс. утв. 27 Дек. 1893 г. мн. Гос. Сов. (10212), отд. II, ст. 3 *(см. выше § 1704).*

1717. б) Учрежденіе Гос. Сов. 30 Марта 1901 г. (19883), ст. 137.

Новыя изданія отдѣльныхъ томовъ или частей Свода Законовъ обнародываются Правительствующимъ Сенатомъ установленнымъ порядкомъ, на основаніи Высочайшихъ повелѣній, объявляемыхъ Государственнымъ Секретаремъ.

в) Учрежденіе Гос. Сов. 24 Апр. 1906 г. (27808), ст. 123 *(см. ниже § 1735).*

1718. 15. Ошибки, могущія обнаружиться въ новомъ изданіи Свода Законовъ, исправляются по распоряженіямъ Главноуправляющаго Кодификаціоннымъ Отдѣломъ, основаннымъ на соглашеніяхъ, въ потребныхъ случаяхъ, съ подлежащими вѣдомствами. Если такое соглашеніе не состоится, вслѣдствіе возникшаго между вѣдомствами разномыслія, то вопросъ, подавшій къ нему поводъ, вносится Главноуправляющимъ на разрѣшеніе Государственнаго Совѣта, установленнымъ порядкомъ.

Ошибки.

Къ постановленіямъ этой статьи имѣетъ отношеніе нижеслѣдующее позднѣйшее узаконеніе:

Выс. утв. 27 Дек. 1893 г. мн. Гос. Сов. (10212), отд. II, ст. 3.

1719. Государственному Секретарю предоставляются права и обязанности Главноуправляющаго Кодификаціоннымъ Отдѣломъ при Государственномъ Совѣтѣ, опредѣленныя въ . . . . Высочайше утвержденномъ, 5 Ноября 1885 года (3261), мнѣніи Государственнаго Совѣта о переработкѣ Свода Законовъ Россійской Имперіи, а равно въ статьяхъ 147 и 149 Учр. Гос. Сов. (Свода Зак. Т. I, ч. II, изд. 1892 г.) и въ статьѣ 27 (по прод. 1890 г.) кн. XI Уст. Счетн. (Свода Зак. Т. VIII, ч. II) [1]. Независимо отъ сего, Государственный Секретарь: а) входитъ, по предварительномъ сношеніи съ подлежащими вѣдомствами, съ представленіями въ Государственный Совѣтъ, *сверхъ случаевъ, указанныхъ въ статьяхъ 11 и 15* Высочайше утвержденнаго, 5 Ноября

[1]) См. § 1609.

1885 года (3261), мнѣнія Государственнаго Совѣта, также и въ томъ случаѣ, когда, при изготовленіи новаго изданія Свода Законовъ или какой либо его части, окажется необходимымъ сдѣлать столь существенныя, противъ прежняго изданія, измѣненія въ расположеніи или изложеніи узаконеній, что отъ сего могло бы измѣниться значеніе закона, и б) при разсмотрѣніи дѣлъ въ Государственномъ Совѣтѣ представляетъ, въ случаѣ надобности, объясненія и заключенія объ отношеніи обсуждаемаго дѣла къ постановленіямъ дѣйствующаго законодательства и къ разработкѣ Свода Законовъ [1]).

1720. **16.** Сводъ Законовъ, по его изданіи, дополняется вновь выходящими узаконеніями посредствомъ Продолженій очередныхъ и сводныхъ, которыя издаются по мѣрѣ надобности и усмотрѣнію Главноуправляющаго Кодификаціоннымъ Отдѣломъ. Продолженія.

Къ постановленіямъ этой статьи имѣютъ отношеніе нижеслѣдующія постановленія позднѣйшихъ узаконеній:

1721. а) Выс. утв. 27 Дек. 1893 г. мн. Гос. Сов. (10212), отд. II, ст. 3 *(см. выше § 1704).*

б) Учрежденіе Гос. Сов. 30 Марта 1901 г. (19883), ст. 138.

Сводъ Законовъ, по его изданіи, дополняется вновь выходящими узаконеніями посредствомъ Продолженій очередныхъ и Сводныхъ, которыя издаются по мѣрѣ надобности и усмотрѣнію Государственнаго Секретаря и обнародываются порядкомъ, указаннымъ въ статьѣ 137.

в) Учрежденіе Гос. Сов. 24 Апр. 1906 г. (27808), ст. 124 *(см. ниже § 1736).*

1722. **17.** При составленіи Продолженій къ Своду Законовъ, соблюдаются правила, изложенныя въ статьяхъ 2 и 6—12 настоящей инструкціи.

Ст. 2, 6—12 *см. выше §§ 1698, 1702, 1703, 1706, 1708, 1710, 1711, 1713.*

[1]) Правила пунктовъ а и б закона 1893 г., включенныя въ Сводъ въ видѣ примѣчанія къ ст. 33 и дополненія къ ст. 180 Учр. Гос. Сов., по Прод. 1895 г., и содержавшіяся также въ ст. 60 и 135 Учрежденія Гос. Сов. 30 Марта 1901 г. (19883), въ новѣйшемъ Учрежденіи Гос. Сов. 24 Апр. 1906 г. (27808) не повторены (ср. ст. 134—136). Посему оба эти пункта должны быть признаны отмѣненными, какъ и вторая часть статьи 15 настоящихъ правилъ 1885 г.

«Формы, соблюдаемыя въ продолженіяхъ и новыхъ изданіяхъ Свода Законовъ» (въ послѣдней ихъ переработкѣ), утверждены Государственнымъ Секретаремъ 25 Октября 1907 г.

Выс. утв. 11 Іюня 1885 г. мнѣніе Соед. Деп. Зак. и Гос. Экон. Гос. Сов. (3050).

О дальнѣйшемъ изданіи Полнаго Собранія Законовъ Россійской Имперіи.

Полное Собраніе Законовъ.

Предоставить Главноуправляющему Кодификаціоннымъ Отдѣломъ при Государственномъ Совѣтѣ продолжать изданіе Полнаго Собранія Законовъ Россійской Имперіи на прежнихъ основаніяхъ, съ нижеслѣдующими въ послѣднихъ измѣненіями:

1723. 1. Въ Полное Собраніе Законовъ вносятся обнародованныя установленнымъ порядкомъ узаконенія и Высочайшія повелѣнія, издаваемыя какъ по гражданскому, такъ равно по военно-сухопутному и военно-морскому вѣдомствамъ.

1724. **Необнародованныя узаконенія.**

2. Узаконенія и Высочайшія повелѣнія, установленнымъ порядкомъ необнародованныя, могутъ быть вносимы въ Полное Собраніе Законовъ только тогда, когда это, по особой ихъ важности, признано будетъ необходимымъ. На внесеніе такихъ узаконеній и повелѣній въ означенное изданіе испрашивается, каждый разъ, Высочайшее соизволеніе Главноуправляющимъ Кодификаціоннымъ Отдѣломъ при Государственномъ Совѣтѣ.

1725. Выс. утв. 27 Дек. 1893 г. мн. Гос. Сов. (10212) отд. II, ст. 3.

Государственному Секретарю предоставляются права и обязанности Главноуправляющаго Кодификаціоннымъ Отдѣломъ при Государственномъ Совѣтѣ, опредѣленныя въ статьяхъ 1—4 Высочайше утвержденнаго, 11 Іюня 1885 года (3050), мнѣнія Государственнаго Совѣта о дальнѣйшемъ изданіи Полнаго Собранія Законовъ . . . . . .

1726. **Порядокъ помѣщенія.**

3. Узаконенія и Высочайшія повелѣнія (ст. 1) помѣщаются въ Полномъ Собраніи Законовъ въ порядкѣ хронологическомъ, соотвѣтствующемъ времени ихъ утвержденія, съ указаніемъ нумера издаваемаго Правительствующимъ Сенатомъ Собранія Узаконеній и распоряженій Правительства, подъ которымъ каждое изъ сихъ узаконеній и повелѣній обнародовано.

1727. 4. Изъ числа обнародованныхъ Правительствующимъ Сенатомъ узаконеній и Высочайшихъ повелѣній въ Полномъ Собраніи Законовъ не помѣщаются: Непомѣщаемыя узаконенія.

а) Уставы акціонерныхъ Компаній, Обществъ и Товариществъ, а также городскихъ, земскихъ и частныхъ кредитныхъ установленій, за исключеніемъ Уставовъ, утвержденныхъ законодательнымъ порядкомъ, нормальныхъ и тѣхъ, которыми Правительству предоставляется право контроля или опредѣляются исключительныя права и обязанности;

б) постановленія объ учрежденіи пансіонерскихъ вакансій, стипендій и премій въ учебныхъ заведеніяхъ, а также кроватей въ больницахъ и богадѣльняхъ;

в) постановленія, издаваемыя Министрами и Главноуправляющими, по предоставленной имъ закономъ власти;

г) Сенатскіе указы, за исключеніемъ тѣхъ, которые, согласно послѣдовавшему, относительно ихъ, Высочайшему соизволенію, будутъ подлежать внесенію въ Сводъ Законовъ.

1728. *Примѣчаніе.* Объ узаконеніяхъ, поименованныхъ въ пунктѣ *а*, дѣлаются въ надлежащихъ мѣстахъ Полнаго Собранія Законовъ отмѣтки, за соотвѣтствующими нумерами и притомъ съ указаніемъ на нумеръ Собранія Узаконеній и распоряженій Правительства, подъ которымъ каждое изъ нихъ распубликовано.

1729. 5 [1]). Въ Полномъ Собраніи Законовъ могутъ быть помѣщаемы соображенія, послужившія основаніемъ вошедшихъ въ него узаконеній. Внесеніе сихъ соображеній и самая форма, въ которой сіе должно быть исполнено, опредѣляются каждый разъ Главноуправляющимъ Кодификаціоннымъ Отдѣломъ по соглашенію съ Государственнымъ Секретаремъ относительно узаконеній, прошедшихъ чрезъ Государственный Совѣтъ, а въ случаѣ надобности—также и съ подлежащими Министрами. Соображенія.

1730. Выс. утв. 27 Дек. 1893 г. мн. Гос. Сов. (10212) отд. VI.

Статьи . . . . . и статью 5 Высочайше утвержденнаго, 11 Іюня 1885 года (3050), мнѣнія Государственнаго Совѣта—отмѣнить.

[1]) Отмѣнена (см. § 1730).

*

Выс. пов. 19 Іюня 1900 г. (по всеподд. докл. Гос. Секр.).

1731. Узаконенія по Финляндіи. Узаконенія, публикуемыя въ Сборникѣ Постановленій Великаго Княжества Финляндскаго, вносятся въ Полное Собраніе Законовъ Россійской Имперіи примѣнительно къ тому порядку, который соблюдается при внесеніи въ сіе Собраніе узаконеній и Высочайшихъ повелѣній, обнародываемыхъ Правительствующимъ Сенатомъ въ Собраніи узаконеній и распоряженій Правительства.

1732. Всеподданнѣйшіе доклады. 120. По предметамъ, относящимся до изданія Свода и Полнаго Собранія Законовъ и подлежащимъ непосредственному Государя Императора разрѣшенію, Государственный Секретарь испрашиваетъ повелѣній Его Императорскаго Величества всеподданнѣйшими докладами.

1733. Представленія по возникшимъ при кодификаціи вопросамъ. 121. Въ тѣхъ случаяхъ, когда, при изготовленіи новаго изданія Свода Законовъ или при внесеніи въ него новыхъ узаконеній, встрѣтятся вопросы, которые не могутъ быть разрѣшены порядкомъ кодификаціоннымъ, а также когда при этомъ обнаружится неполнота или недостаточность дѣйствующаго закона, Государственный Секретарь или Министръ, до вѣдомства котораго предметъ относится, входитъ съ представленіемъ о разъясненіи, измѣненіи или дополненіи подлежащихъ статей Свода или другихъ узаконеній.

Ср. выше ст. 11 закона 5 Ноября 1885 г. *(§ 1711).*

1734. Сношенія съ вѣдомствами. 122. По всѣмъ могущимъ возникнуть при изготовленіи новаго изданія Свода Законовъ вопросамъ, по коимъ представится нужнымъ имѣть въ виду заключеніе Министерствъ и Главныхъ Управленій, Государственный Секретарь входитъ въ сношеніе съ Министрами и Главноуправляющими отдѣльными частями, по принадлежности, а въ случаѣ признанной имъ надобности препровождаетъ къ нимъ на разсмотрѣ-

ніе и самые проекты новаго изданія отдѣльныхъ частей Свода.

Ср. выше ст. 12 закона 5 Ноября 1885 г. *(Ѕ 1713).*

1735. **123.** Новыя изданія отдѣльныхъ томовъ или частей Свода Законовъ обнародываются Правительствующимъ Сенатомъ, установленнымъ порядкомъ, на основаніи Высочайшихъ повелѣній, объявляемыхъ Государственнымъ Секретаремъ. Новыя изданія.

Ср. выше ст. 14 закона 5 Ноября 1885 г. *(Ѕ 1716).*

См. Учр. Сенат., прил. къ ст. 318, прим. *(ЅЅ 1347—1352).*

1736. **124.** Сводъ Законовъ, по его изданіи, дополняется вновь выходящими узаконеніями посредствомъ Продолженій очередныхъ и сводныхъ, которыя издаются по мѣрѣ надобности и обнародываются порядкомъ, указаннымъ въ статьѣ 123. Продолженія.

Ср. выше ст. 16 закона 5 Ноября 1885 г. *(Ѕ 1720).*

Учрежденіе Правительствующаго Сената.

1737. **186** (по Прод. 1906 г.). Всѣ указы и повелѣнія Государя Императора, принадлежащіе къ общему свѣдѣнію и исполненію и по существу своему слѣдующіе ко внесенію въ Полное Собраніе или Сводъ Законовъ, немедленно, по утвержденіи оныхъ Императорскимъ Величествомъ и надлежащемъ кому слѣдуетъ объявленіи, *должны быть доставляемы въ Государственную Канцелярію.*

Учрежденія Министерствъ.

1738. **169** (по Прод. 1908 г.). Всѣ указы и повелѣнія Государя Императора, принадлежащіе къ общему свѣдѣнію и исполненію и по существу своему слѣдующіе ко внесенію въ Полное Собраніе или Сводъ Законовъ, немедленно, по утвержденіи оныхъ Импера-

торскимъ Величествомъ и надлежащемъ, кому слѣдуетъ, объявленіи, *должны быть доставляемы въ Государственную Канцелярію* за надлежащимъ подписаніемъ. Съ тѣмъ вмѣстѣ доставляются въ Государственную Канцелярію и представленія Министровъ и Главноуправляющихъ, по коимъ тѣ указы и повелѣнія состоялись, если сіи представленія не подлежатъ почему либо особой тайнѣ.

Приложеніе I.

О ФОРМЕННОЙ ОДЕЖДѢ.

Описаніе форменной одежды для чиновъ Государственной Канцеляріи и Государственной Типографіи см. выше въ §§ 1503—1556.

Форма (2-го разряда)

Членовъ Государственнаго Совѣта.

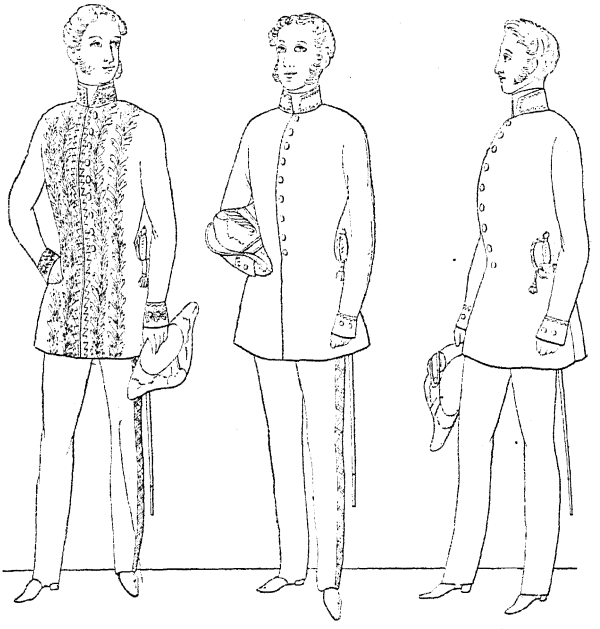

Парадная. Праздничная. Обыкновенная.

(П. С. З. 1856 г. № 30247, рис. листъ 17).

Сводъ правилъ о ношеніи форменной одежды чинами гражданскихъ вѣдомствъ.

(Извлеченіе изъ Уст. Служб., прил. къ ст. 531).

А. Общегражданская форма.

Форма одежды полагается: *парадная, праздничная, обыкновенная, будничная, особая, дорожная* и *лѣтняя.*

Означеніе дней и случаевъ ношенія различныхъ формъ.

Парадная форма.

30. Въ парадной формѣ (А, ст. 1—4 сего прил.) слѣдуетъ быть:

1) На большихъ выходахъ при Высочайшемъ Дворѣ назначаемыхъ: а) въ большіе церковные праздники—въ первый день Новаго Года, въ день Богоявленія (6 Января), въ первый день Св. Пасхи и въ первый день Рождества Христова; б) въ дни—восшествія на Престолъ Государя Императора, Священнаго Коронованія Ихъ Императорскихъ Величествъ, Рожденій и Тезоименитствъ Ихъ Императорскихъ Величествъ, и в) въ дни крещенія, мѵропомазанія, торжественной присяги, обрученія и бракосочетанія Высочайшихъ Особъ.

2) При парадныхъ выѣздахъ: а) въ день Преображенія Господня (6 Августа) въ Преображенскій Соборъ, въ день кавалерскаго праздника ордена Св. Александра Невскаго (30 Августа) въ Александро-Невскую Лавру; б) для встрѣчи Невѣстъ Высочайшихъ Особъ.

3) При торжественныхъ обѣденныхъ столахъ и на большихъ балахъ при Дворѣ, а также на балахъ внѣ Двора, удостоиваемыхъ присутствіемъ Ихъ Величествъ, когда будетъ объявлено «быть въ парадной формѣ», а также вообще когда бываютъ особыя отъ Высочайшаго Двора объявленія «быть въ парадной формѣ».

4) При торжественныхъ богослуженіяхъ и собраніяхъ (хотя бы не во Дворцѣ и не при Высочайшихъ выходахъ) въ слѣдующіе праздничные и торжественные дни: а) въ первый день Новаго Года, въ день Богоявленія (6 Января), въ первый день Св. Пасхи и въ первый день Рождества Христова; б) въ дни—восшествія на престолъ Государя Императора, Священнаго Коронованія Ихъ Императорскихъ Величествъ, Рожденій и Тезоименитствъ Ихъ Императорскихъ Величествъ.

5) На торжественныхъ пріемахъ Ихъ Императорскими Величествами иностранныхъ пословъ (А, ст. 31 п. 7 сего прил.).

Праздничная форма.

31. Въ праздничной формѣ (А, ст. 5—7 сего прил.) слѣдуетъ быть:

1) При богослуженіи въ присутствіи Ихъ Императорскихъ Величествъ или Ихъ Высочествъ, въ слѣдующіе церковные праздники и высокоторжественные дни: а) въ день Благовѣщенія Пресвятыя Богородицы (25 Марта); б) у всенощной въ Вербную Субботу; в) въ Вербное Воскресеніе; г) въ день Происхожденія Честныхъ Древъ Креста Господня (1 Августа) и выхода на водоосвященіе; д) въ день Преображенія Господня (6 Августа), когда не бываетъ Высочайшаго выѣзда въ Преображенскій Соборъ; е) въ дни Рожденій и Тезоименитствъ Наслѣдника Цесаревича, Государыни Цесаревны, Великихъ Князей, Княгинь, Княженъ и прочихъ Высочайшихъ Особъ.

2) На молебнахъ по случаю отъѣзда Высочайшихъ Особъ о благополучномъ Ихъ возвращеніи изъ путешествій.

3) При представленіяхъ Ихъ Императорскимъ Величествамъ и Особамъ Императорской Фамиліи.

Примѣчаніе. Лица, представляющіяся Ихъ Императорскимъ Величествамъ во время баловъ при Высочайшемъ Дворѣ, должны быть въ той формѣ, въ которой указано быть всѣмъ вообще лицамъ, приглашеннымъ на балъ.

4) При представленіяхъ иностраннымъ Высочайшимъ особамъ.

5) На парадныхъ балахъ въ Дворянскомъ собраніи и вообще внѣ Двора удостоиваемыхъ присутствіемъ Ихъ Императорскихъ Величествъ, когда не будетъ особаго объявленія быть въ другой формѣ.

6) На маскарадахъ при Высочайшемъ Дворѣ.

7) На оффиціальныхъ пріемахъ Ихъ Императорскими Величествами иностранныхъ пословъ и посланниковъ (А, ст. 30 п. 5 сего прил.).

8) Въ театрахъ, при торжественныхъ представленіяхъ, когда Высочайшія Особы присутствуютъ въ большой средней ложѣ.

9) На частныхъ крестинахъ и свадьбахъ, въ присутствіи Высочайшихъ Особъ.

10) При богослуженіяхъ, и собраніяхъ въ учрежденіяхъ и обществахъ, состоящихъ подъ Августѣйшимъ Покровительствомъ Высочайшихъ Особъ, въ дни Ихъ Рожденій и Тезоименитствъ.

11) При торжественныхъ богослуженіяхъ и собраніяхъ въ слѣдующіе праздничные и торжественные дни: а) во второй и третій дни Св. Пасхи и Рождества Христова; б) въ дни Рожденій и Тезоименитствъ Наслѣдника Цесаревича и Государыни Цесаревны; в) въ дни кавалерскихъ праздниковъ.

12) На церковныхъ процессіяхъ по наряду. При выносѣ Св. Плащаницы,

13) При принесеніи присяги на вѣрность службы.

14) При дворянскихъ выборахъ, въ первый и послѣдній дни оныхъ, когда совершается молебствіе и приносится присяга (А, ст. 32 п. 4 сего прил.).

15) При первомъ и прощальномъ пріемѣ начальствомъ подчиненныхъ, при представленіи высшему начальству по случаю полученія Высочайшей награды или новаго назначенія, по случаю отправленія въ командировку или въ отпускъ и возвращенія обратно.

16) Для присутствія при празднованіи юбилеевъ.

17) При торжественныхъ закладкѣ и освященіи церквей, казенныхъ и общественныхъ сооруженій (А, ст. 34 п. 4 сего прил.).

18) При закладкѣ судовъ и спускѣ ихъ на воду.

19) На полковыхъ праздникахъ.

20) На торжественныхъ актахъ академій, высшихъ и среднихъ учебныхъ заведеній.

21) При представленіяхъ иностраннымъ посламъ по случаю врученія ими Государю Императору вѣрительныхъ грамотъ.

22) При богослуженіяхъ, собраніяхъ и обѣдахъ въ торжественные дни, когда указано будетъ «быть въ праздничной формѣ» (А, ст. 34 п. 5 сего прил.).

Обыкновенная форма.

32. Въ обыкновенной формѣ (А, ст. 8—12 сего прил.) слѣдуетъ быть:

1) При богослуженіи во всѣ воскресные и другіе праздничные дни, за исключеніемъ вышеименованныхъ (А, ст. 30 п. 1, ст. 31 п. 1 сего прил.) въ присутствіи Ихъ Императорскихъ Величествъ и Ихъ Высочествъ.

2) При сопровожденіи Ихъ Императорскихъ Величествъ и Ихъ Высочествъ на военныя ученія и маневры.

3) На засѣданіяхъ кавалерскихъ думъ и засѣданіяхъ въ присутственныхъ мѣстахъ, гдѣ это указано.

4) На дворянскихъ выборахъ, кромѣ перваго и послѣдняго дней оныхъ (А, ст. 31 п. 14 сего прил.).

5) На панихидахъ по Высочайшимъ Особамъ, а также при выносахъ и погребеніяхъ прочихъ лицъ.

Примѣчаніе. Въ сихъ послѣднихъ случаяхъ ленты высшихъ орденовъ и орденовъ первыхъ степеней носятся черезъ плечо. Прочіе ордена и знаки отличія носятся по установленнымъ правиламъ.

Будничная форма.

33. Въ будничной формѣ (А, ст. 13—16 сего прил.) слѣдуетъ быть:

1) При исполненіи служебныхъ обязанностей въ будничные дни—въ мундирномъ фракѣ или двубортномъ сюртукѣ, при черномъ галстухѣ.

2) На засѣданіяхъ въ присутственныхъ мѣстахъ и коммисіяхъ, когда не установлено «быть въ обыкновенной формѣ» (А, ст. 32 п. 3 сего прил.).

3) Въ земскихъ собраніяхъ.

4) При оффиціальныхъ панихидахъ утромъ—въ мундирномъ фракѣ, черномъ галстухѣ и черныхъ лайковыхъ перчаткахъ, при орденахъ; но лента черезъ плечо не надѣвается. Трауръ по положенію (А, ст. 50 сего прил.).

5) При оффиціальныхъ визитахъ—въ мундирномъ фракѣ, въ черномъ галстухѣ, при орденахъ.

Особая форма.

34. Особая форма (А, ст. 17 сего прил.)—мундирный фракъ, жилетъ по цвѣту фрака или бѣлый, бѣлый галстухъ, ордена или лента черезъ плечо по жилету, бѣлыя замшевыя или лайковыя перчатки—полагается:

1) При личныхъ всеподданнѣйшихъ докладахъ.

2) На Высочайшихъ обѣдахъ и вечернихъ обыкновенныхъ собраніяхъ, когда не послѣдуетъ особаго приказанія о формѣ.

3) На обѣдахъ, балахъ и другихъ собраніяхъ какъ у частныхъ, такъ и у лицъ иностранныхъ, удостоиваемыхъ присутствіемъ Ихъ Императорскихъ

Величествъ, когда о томъ объявлено будетъ и когда нѣтъ особаго указанія о формѣ.

4) При закладкѣ и освященіи церквей, казенныхъ и общественныхъ сооруженій, когда не указано быть въ другой формѣ (А, ст. 31, п. 17 сего прил.).

5) При богослуженіяхъ, собраніяхъ и обѣдахъ въ торжественные дни, когда не указано быть въ другой формѣ (А, ст. 31 п. 22 сего прил.).

35. Второй видъ особой формы (А, ст. 17 сего прил.)—черный фракъ, жилетъ черный или бѣлый, бѣлый галстухъ и ленту черезъ плечо по жилету, лайковыя перчатки—полагается надѣвать: на оффиціальные обѣды, балы и вечернія собранія у иностранныхъ пословъ, когда Ихъ Величества присутствовать не изволятъ.

Примѣчаніе. На собраніяхъ у посланниковъ не полагается имѣть ленты черезъ плечо.

Дорожная форма.

36. Въ дорожной формѣ (А, ст. 18—21 сего прил.) слѣдуетъ быть:

1) При сопровожденіи Ихъ Императорскихъ Величествъ и Ихъ Высочествъ въ вояжахъ.

2) При командировкахъ и вообще при исполненіи службы на открытомъ воздухѣ и внѣ города.

VII. Общія правила, до ношенія форменной одежды относящіяся.

О ношеніи верхней одежды.

Шинель. Плащъ.

37. Форменную верхнюю одежду гражданскихъ чиновъ составляютъ шинель и пальто (плащъ). Шинель полагается изъ темнозеленаго сукна съ капюшономъ и отложнымъ воротникомъ (В, ст. 13 сего прил.). Плащъ изъ темнозеленаго сукна, двубортный, офицерскаго образца, съ перемычкой сзади, но безъ разрѣза внизу (В, ст. 12 сего прил.).

О ношеніи головнаго убора.

О ношеніи трехугольной шляпы.

38. Трехугольная шляпа [1]) носится кокардою справа. Когда она снята, ее слѣдуетъ держать петлицею къ верху въ лѣвой рукѣ, опущенной внизъ или согнутой въ локтѣ около тѣла.

Объ отданіи чести.

39. Гражданскіе чины во время ношенія форменной одежды, имѣя на головѣ трехугольную шляпу или форменную фуражку, не снимаютъ ихъ для отданія и принятія чести, а обязаны прикладывать правую руку къ головному убору.

40. При встрѣчѣ съ церковными процессіями, а также погребальными шествіями, гражданскимъ чинамъ не возбраняется снимать форменный головной уборъ.

---

[1]) Рисунокъ трехугольной шляпы помѣщенъ въ Полн. Собр. Зак. 1855 г. Апр. 18 (29222) листъ 43.—*Сост.*

О ношеніи оружія.

О ношеніи оружія.

41. Шпага однообразной формы для всѣхъ вѣдомствъ и чиновъ [1]) съ серебрянымъ темлякомъ и такою же кистью . . . . . носится на плечевой портупеѣ, надѣваемой подъ полукафтаномъ и вице-полукафтаномъ.

42. Гражданскіе чиновники, вышедшіе изъ военной службы съ награжденіемъ золотымъ оружіемъ: 1) украшеннымъ брилліантами и 2) съ надписью «за храбрость»—носятъ его въ видѣ шпаги, установленной для гражданскихъ чиновниковъ военнаго вѣдомства (приказъ по военному вѣдомству отъ 22 Апрѣля 1885 г.), съ темлякомъ изъ ленты Св. Георгія и съ надписью на чашкѣ эфеса «за храбрость», причемъ въ первомъ случаѣ по наружной части шпаги, кромѣ того, помѣщается крестъ ордена Св. Георгія. Чины гражданскихъ вѣдомствъ, награжденные орденомъ Св. Анны четвертой степени на оружіе, носятъ шпагу, установленную для гражданскихъ чиновниковъ военнаго вѣдомства, съ надписью на чашкѣ эфеса «за храбрость», съ орденскимъ крестомъ съ короною на головкѣ эфеса и съ темлякомъ изъ ленты ордена Св. Анны.

43. Шпага снимается при всѣхъ формахъ: для поклоненія мѣстнымъ иконамъ предъ причастіемъ, при принятіи Св. Тайнъ, при поклоненіи Св. Плащаницѣ, при брачной церемоніи—однимъ только женихомъ, при входѣ въ алтарь, на балахъ и вечерахъ—танцующими.

О ношеніи форменной одежды въ лѣтнее время.

Лѣтняя форма.

44. Въ лѣтнее время вездѣ, не исключая и столицъ, при служебныхъ занятіяхъ и въ командировкахъ, чиновникамъ дозволяется мундирные фраки и сюртуки замѣнять двубортными сюртуками изъ бѣленаго или небѣленаго полотна, съ такимъ же отложнымъ воротникомъ и металлическими пуговицами установленнаго цвѣта и чекана. При этомъ разрѣшается также носить одинаковые съ сюртукомъ брюки и жилетъ.

Примѣчаніе 3. Ордена, медали и знаки отличія при лѣтней формѣ носятся по правиламъ, установленнымъ для ношенія оныхъ при мундирномъ фракѣ.

Правила ношенія траура и форменной одежды при выносахъ, погребеніяхъ и на панихидахъ.

О трауръ.

Полный трауръ.

45. Трауръ носится двухъ видовъ—полный и обыкновенный.

46. Полный трауръ состоитъ: 1) въ ношеніи повязки изъ чернаго крепа (флера) въ два вершка шириною, съ плоскимъ бантомъ, на лѣвомъ рукавѣ (выше локтя) полукафтана и вице-полукафтана (при темныхъ брюкахъ) и плаща

[1]) Рисунки шпаги помѣщены въ Полн. Собр. Зак. 1855 г. Апр. 18 (29222) листъ 44.—*Сост.*

и, кромѣ того, 2) въ наложеніи крепа на головной уборъ и шпагу. На шляпѣ крепомъ закрывается кокарда съ петлицею и кисти въ углахъ полей, на шпагѣ—весь темлякъ съ кистью (при орденскомъ же темлякѣ только кисть).

47. Полный трауръ сохраненъ только для печальныхъ церемоній и торжественныхъ панихидъ, когда послѣдуетъ на это особое распоряженіе.

Обыкновенный трауръ.

48. Во всѣхъ остальныхъ случаяхъ всѣ виды траура замѣнены обыкновеннымъ трауромъ, который состоитъ въ ношеніи черной креповой повязки (А, ст. 46 п. 1 сего прил.) на лѣвомъ рукавѣ полукафтановъ, вице-полукафтановъ, мундирныхъ фраковъ, двубортныхъ сюртуковъ и плащей.

Примѣчаніе. При погребеніи родственникамъ покойнаго разрѣшается надѣвать полный трауръ.

Снятіе траура.

49. При наложеніи траура, общаго для всѣхъ или только при Высочайшемъ Дворѣ, таковой не носится въ слѣдующіе праздничные и высокоторжественные дни:

1) въ первый день Новаго Года (1 Января); Богоявленія Господня (6 Января); Срѣтенія Господня (2 Февраля); Благовѣщенія Пресв. Богородицы (25 Марта); Входа Господня въ Іерусалимъ (Вербное Воскресеніе); первый, второй и третій дни Св. Пасхи; Вознесенія Господня; Св. Троицы; Сошествія Св. Духа; Преображенія Господня (6 Августа); Успенія Пресв. Богородицы (15 Августа); Рождества Пресв. Богородицы (8 Сентября); Воздвиженія Св. Креста (14 Сентября); Введенія во храмъ Пресв. Богородицы (21 Ноября); первый, второй и третій дни Рождества Христова (25—27 Декабря).

2) Восшествія на Престолъ Государя Императора; Священнаго Коронованія Ихъ Величествъ; Рожденій и Тезоименитствъ Ихъ Величествъ, Рожденій и Тезоименитствъ Государя Наслѣдника Цесаревича и Государыни Цесаревны.

3) За симъ слѣдуетъ быть также безъ траура: а) при принесеніи поздравленій Особамъ Императорской Фамиліи въ дни Рожденій и Тезоименитствъ Ихъ Высочествъ; б) у Св. Причастія, при брачныхъ церемоніяхъ и при воспріятіяхъ отъ купели.

Форма одежды при выносахъ, погребеніяхъ и на панихидахъ.

Выносы.

50. На панихидахъ по Особамъ Императорской Фамиліи, а также при выносахъ и погребеніяхъ прочихъ лицъ, одѣвается обыкновенная форма при лентѣ черезъ плечо. Трауръ по положенію—черный крепъ на лѣвомъ рукавѣ (А, ст. 46 и 48 сего прил.), перчатки бѣлыя замшевыя.

Панихиды.

51. На оффиціальныхъ панихидахъ у прочихъ лицъ полагается быть: 1) *утромъ*—въ мундирныхъ фракахъ при орденахъ (лента черезъ плечо не надѣвается), имѣя галстухъ и перчатки черные; 2) *вечеромъ*—въ черныхъ фракахъ, галстухахъ и перчаткахъ (ордена не надѣваются). Въ обоихъ случаяхъ носится трауръ по положенію (А, ст. 48 сего прил.).

В. Краткое описаніе предметовъ общегражданской форменной одежды.

Полукафтанъ.

1. Гражданскіе полукафтаны всѣхъ вѣдомствъ по своему покрою одинаковы: однобортные застегивающіеся на девять пуговицъ; воротникъ стоячій скошенный; обшлага рукавовъ прямые, разрѣзные, съ двумя пуговицами; задніе карманные клапаны одного сукна съ полукафтаномъ, съ четырьмя пуговицами — двумя на лифѣ и двумя внизу клапановъ. Подкладка подъ юбкою полукафтановъ шерстяная или шелковая подъ цвѣтъ полукафтана.

Уст. Служб. Прав., изд. 1857 г., прил. къ ст. 975.

89. Государственнаго Совѣта полукафтанъ темнозеленый съ краснымъ суконнымъ воротникомъ и таковыми же обшлагами. Шитье золотое, пуговицы золоченыя съ изображеніемъ государственнаго герба.

3. Полукафтаны гражданскихъ чиновъ раздѣляются шитьемъ по степенямъ должностей на десять разрядовъ:

1) Чинамъ *перваго* разряда имѣть на парадныхъ полукафтанахъ полное шитье на воротникѣ и подъ онымъ, по борту, на полахъ спереди въ три ряда, а на полахъ сзади въ одинъ рядъ, на обшлагахъ, карманныхъ клапанахъ и по швамъ въ одинъ рядъ . . . . . .

2) Чинамъ *втораго* разряда имѣть на парадныхъ полукафтанахъ полное шитье на воротникѣ и подъ онымъ по борту на полахъ спереди въ два ряда, а на полахъ сзади въ одинъ рядъ, на обшлагахъ и карманныхъ клапанахъ . . . . . .

3) Чинамъ *третьяго* разряда имѣть на парадныхъ полукафтанахъ полное шитье на воротникѣ, по борту и на полахъ спереди и сзади въ одинъ рядъ, и на обшлагахъ и карманныхъ клапанахъ. . . . . .

4) Чинамъ *четвертаго* разряда имѣть на парадныхъ полукафтанахъ полное шитье на воротникѣ и обшлагахъ, а на продольныхъ карманныхъ клапанахъ одинъ только кантъ.

5) Чинамъ *пятаго* разряда имѣть на полукафтанахъ полное шитье на воротникѣ и обшлагахъ.

6) Чинамъ *шестаго* разряда имѣть половинное шитье на воротникѣ и обшлагахъ.

4. Покрой парадныхъ полукафтановъ и вице-полукафтановъ, присвоенныхъ гражданскимъ чинамъ только перваго, втораго и третьяго разрядовъ, во всемъ сходенъ съ описаннымъ выше покроемъ гражданскихъ полукафтановъ. Различіе парадныхъ полукафтановъ отъ обыкновенныхъ, присвоенныхъ чинамъ четвертаго и ниже разрядовъ, состоитъ только въ шитьѣ. Вице-полукафтаны же отличаются отъ полукафтановъ только тѣмъ, что на вице-полукафтанахъ вмѣсто шитья остается одинъ кантъ кругомъ воротника, на обшлагахъ и на карманныхъ клапанахъ.

Прил. I.

Б. Перечень предметовъ, составляющихъ принадлежность формъ: *парадной*,

1. Парадная форма.	2. Праздничная форма.	3. Обыкновенная форма.
		Ст. 1. Для чиновъ перваго,
Парадный полукафтанъ съ шитьемъ по разряду и вѣдомству *).	Вице-полукафтанъ.	Вице-полукафтанъ.
Брюки *бѣлыя* суконныя *съ галуномъ* по цвѣту шитья. *Примѣчаніе 1.* На балы при Высочайшемъ Дворѣ, а также на большіе парадные балы внѣ Двора, удостоиваемые присутствіемъ Ихъ Императорскихъ Величествъ, когда надлежитъ быть въ парадной формѣ въ полукафтанахъ, танцующіе надѣваютъ бѣлыя *короткія* брюки при шелковыхъ бѣлыхъ чулкахъ и лакированныхъ башмакахъ.	Брюки *черныя* суконныя *съ галуномъ* по цвѣту шитья.	Брюки суконныя по цвѣту полукафтана безъ галуна.
Шляпа по чину.	Шляпа по чину.	Шляпа по чину.

*) Согласно установленному 27 Февр. 1834 г. (6860) росписанію разрядовъ мундировъ, приложенному къ ст. 975 Уст. Служб. Прав. изд. 1857 г., по Государственному Совѣту принадлежатъ: къ I разряду—Предсѣдатель Государственнаго Совѣта, ко II разряду—Члены Государственнаго Совѣта, къ III разряду—Государственный Секретарь; къ тому же III разряду принадлежитъ Товарищъ Государственнаго Секретаря. [1893 Сент. 18 (9949) III] и Статсъ-Секретари [1834 Февр. 27

праздничной, обыкновенной, будничной, дорожной и особой, общегражданскаго покроя.

4. Будничная форма.	5. Дорожная форма.	6. Особая форма.
втораго и третьяго разрядовъ.		
Мундирный фракъ или двубортный сюртукъ съ отложнымъ воротникомъ.	**Двубортный сюртукъ** съ отложнымъ воротникомъ.	**Мундирный фракъ.** [2-й видъ особой формы — черный фракъ (А, ст. 35 сего прил.)].
Брюки суконныя по цвѣту мундирнаго фрака.	**Брюки** суконныя по цвѣту сюртука.	**Брюки** суконныя по цвѣту фрака. (2-й видъ—черныя брюки).
При мундирномъ фракѣ: шляпа черная круглая пуховая или форменная фуражка съ кокардой; при сюртукѣ—только фуражка.	**Фуражка** съ кокардой.	Черная круглая пуховая шляпа (разрѣшается носить *складную*).

(6860); 1892 Дек. 14 (9156) шт.]. Рисунки формъ, установленныхъ Указомъ 8 Марта 1856 г., и шитья на мундирахъ, Высочайше утвержденнаго 27 Февр. 1834 г., приведены ниже (см. также стр. 530). Рисунки формъ II и III классовъ заимствованы изъ Полнаго Собранія Законовъ (1856 г. № 30247); рисунка № 1 I класса въ Полн. Собр. Зак. не приложено.—*Сост.*

Прил. I.

1. Парадная форма.	2. Праздничная форма.	3. Обыкновенная форма.
		Ст. 1. Для чиновъ перваго,
Жилетъ бѣлый.	Жилетъ бѣлый.	Жилетъ черный.
Галстухъ бѣлый.	Галстухъ бѣлый.	Галстухъ черный шелковый.
Шпага.	Шпага.	Шпага.
Перчатки бѣлыя замшевыя.	Перчатки бѣлыя замшевыя.	Перчатки бѣлыя замшевыя.
Ордена и лента черезъ плечо; медали и знаки отличія.	Ордена и лента черезъ плечо; медали и знаки отличія.	Ордена — *лента* черезъ плечо *не надѣвается*; медали и знаки отличія. *Примѣчаніе 2.* Лента черезъ плечо надѣвается при обыкновенной формѣ только на панихидахъ по Высочайшимъ Особамъ, а также при выносахъ и погребеніяхъ прочихъ лицъ (трауръ по положенію, перчатки бѣлыя замшевыя).

4. Будничная форма.	5. Дорожная форма.	6. Особая форма.
втораго и третьяго разрядовъ.		
Жилетъ по цвѣту фрака.	Жилетъ по цвѣту сюртука.	Жилетъ по цвѣту фрака или бѣлый. (2-й видъ—жилетъ черный или бѣлый).
Галстухъ черный шелковый.	Галстухъ черный шелковый.	Галстухъ бѣлый.
Шпага не носится.	Шпага не носится.	
Перчатки замшевыя или лайковыя; во время траура и при панихидахъ—черныя лайковыя.	Перчатки замшевыя или лайковыя.	Перчатки бѣлыя замшевыя. (2-й видъ — перчатки лайковыя).
Ордена—*лента* черезъ плечо *не надѣвается*; медали и знаки отличія.	Ордена — по правиламъ ношенія ихъ на мундирномъ фракѣ, *лента* черезъ плечо *не надѣвается*; медали и знаки отличія.	Ордена — *лента* черезъ плечо *по жилету*, медали и знаки отличія.
Примѣчаніе 3. При сюртукѣ, положенномъ для будничной формы, носятся: звѣзда и крестъ ордена св. Георгія всѣхъ степеней, знакъ ордена св. Владиміра старшей изъ имѣющихся у кавалера степени, статсъ-секретарскій знакъ, а также знаки ученыхъ степеней и установленные за успѣшное окончаніе курса въ высшихъ учебныхъ заведеніяхъ. Равнымъ образомъ, разрѣшено носить и прочіе знаки отличія.		

*

Приложеніе II.

СМѢТЫ РАСХОДОВЪ

ГОСУДАРСТВЕННАГО СОВѢТА

и

ГОСУДАРСТВЕННОЙ КАНЦЕЛЯРІИ

на 1909 годъ.

СПЕЦІАЛЬНЫЯ СРЕДСТВА ГОСУДАРСТВЕННОЙ КАНЦЕЛЯРІИ.

ПЕРЕЧЕНЬ

спеціальныхъ средствъ Государственной Канцеляріи.

Наименованія.	Порядокъ назначенія пособій.
1) Капиталъ въ 6.000 р., пожертвованный вдовою Члена Государственнаго Совѣта Наталіею Владиміровною Бутковою, для покрытія, изъ процентовъ онаго, расходовъ по воспитанію въ гимназіи, а затѣмъ въ какомъ либо высшемъ учебномъ заведеніи, пенсіонера имени покойнаго супруга ея, Дѣйств. Тайн. Сов. Владиміра Петровича Буткова.	По распоряженію Статсъ-Секретаря, управляющаго Отдѣленіемъ личнаго состава и общихъ дѣлъ.
2) Капиталъ въ 18.200 р., проценты съ котораго предназначаются на выдачу единовременныхъ пособій недостаточнымъ чинамъ Государственной Канцеляріи, а также вдовамъ лицъ, служившихъ въ означенной Канцеляріи.	По распоряженію Государственнаго Секретаря.
3) Капиталъ въ 3.200 р. имени Статсъ-Секретаря Барона Юлія Александровича Икскуля-фонъ-Гильденбандта, учрежденный Государственною Канцеляріею, проценты съ котораго назначаются въ пособіе на воспитаніе дѣтей одному изъ нуждающихся чиновъ Государственной Канцеляріи.	Каждый разъ на одинъ годъ, при жизни Статсъ-Секретаря Барона Юлія Александровича Икскуля-фонъ-Гильденбандта—по его усмотрѣнію, а затѣмъ по распоряженію Государственнаго Секретаря.

Изъ Государственной Росписи доходовъ и расходовъ на 1909 г.

(Собр. узак. 1909 г. № 109, ст. 972).

№№ государственной росписи.	§§ смѣтъ.		Назначенія. Рубли.
		Государственный Совѣтъ.	
3	1	Содержаніе Государственнаго Совѣта	2.006.719
4	2	Переустройство зданія Маріинскаго Дворца . . .	59.800
		Итого	**2.066.519**
		Государственная Канцелярія.	
6	1	Содержаніе Государственной Канцеляріи	689.006
7	2	Расходы по Государственной Типографіи	646.260
8	3	Сооруженіе и ремонтъ зданій	824.050
		Итого	**2.159.316**

Смѣта Государственнаго Совѣта.

Статьи расходовъ.	ПРЕДМЕТЫ РАСХОДОВЪ.	Внесено въ смѣту на 1909 годъ. Рубли.	Коп.
	ВЫСШІЯ ГОСУДАРСТВЕННЫЯ УЧРЕЖДЕНІЯ.		
	§ 1.		
	Содержаніе Государственнаго Совѣта.		
1	Содержаніе Членовъ Совѣта	1.354.169	—
2	Суточное и путевое довольствіе Членовъ Совѣта по выборамъ	652.550	—
	Итого по § 1-му	2.006.719	—
	§ 2.		
	Переустройство зданія Маріинскаго Дворца.		
1	На расходы по устройству въ Маріинскомъ Дворцѣ новаго зала для засѣданій Общаго Собранія Государственнаго Совѣта	59.800	—
	Итого по § 2-му	59.800	—
	Всего же по смѣтѣ Государственнаго Совѣта	2.066.519	—
	Изъ суммы, назначенной на содержаніе Членовъ Совѣта (1.354.169 р.), отчисленію въ инвалидный капиталъ подлежитъ	5.325	—

Смѣта Государственной Канцеляріи.

Статьи расходовъ.	ПРЕДМЕТЫ РАСХОДОВЪ.	Внесено въ смѣту на 1909 годъ. Рубли.
	ВЫСШІЯ ГОСУДАРСТВЕННЫЯ УЧРЕЖДЕНІЯ.	
	§ 1.	
	Содержаніе Государственной Канцеляріи.	
1	Государственный Секретарь и его Товарищъ .	28.613 *)
	Итого по ст. 1	28.613
2	Государственная Канцелярія:	
	а) Содержаніе личнаго состава Государственной Канцеляріи	405.220
	б) Канцелярскіе и хозяйственные расходы	31.740**)
	в) На награды и пособія	65.100
	г) На воспитаніе дѣтей	11.200
	Итого по ст. 2	513.260
3	Содержаніе зданій Маріинскаго Дворца, Архива Государственнаго Совѣта и отдѣльнаго дома Государственной Канцеляріи:	
	а) На содержаніе причта и другіе расходы по Дворцовой церкви	4.433
	б) Содержаніе прислуги	62.000

*) Вмѣстѣ съ вычетами въ инвалидный капиталъ.
**) Кромѣ того 7.806 р. по смѣтѣ Главнаго Управленія Почтъ и Телеграфовъ на содержаніе курьеровъ Государственной Канцеляріи.

Статьи расходовъ.	ПРЕДМЕТЫ РАСХОДОВЪ.	Внесено въ смѣту на 1909 годъ. Рубли.
	в) Содержаніе зданій	72.500
	г) На выдачу денежныхъ наградъ и пособій администраціи и прислугѣ	8.200
	Итого по ст. 3	147.133
	Всего по § 1-му	689.006
	§ 2.	
	Расходы по Государственной Типографіи.	
1	Содержаніе управленія Типографіи:	
	а) Личный составъ	22.454
	б) Канцелярскіе расходы	5.000
	в) Награды и пособія	10.000
	г) Пособія на воспитаніе дѣтей	850
	Итого по § 2 ст. 1	38.304
2	Операціонные расходы:	
	а) Содержаніе вольнонаемныхъ служащихъ	425.000
	б) Содержаніе и ремонтъ машинъ, покупка техническихъ принадлежностей и матеріаловъ	153.500

Статьи расходовъ.	ПРЕДМЕТЫ РАСХОДОВЪ.	Внесено въ смѣту на 1909 годъ. Рубли.
	в) Хозяйственные расходы	7.049
	г) Награды и пособія вольнонаемнымъ служащимъ . .	6.000
	Итого по ст. 2	591.549
3	Содержаніе зданій	16.407
	Итого по ст. 3	16.407
	Итого по § 2-му	646.260
	Постройка и ремонтъ зданій и пріобрѣтеніе недвижимыхъ имуществъ.	
	§ 3.	
	Сооруженіе и ремонтъ зданій.	
1	Уплата кассѣ Министерства Императорскаго Двора за пріобрѣтенный для высшихъ Государственныхъ Учрежденій Маріинскій Дворецъ . .	180.000
	Итого по ст. 1	180.000
2	Ремонтъ зданій:	
	а) Государственной Типографіи	4.550
	б) Прочихъ зданій	39.500
	Итого по ст. 2	44.050

Статьи расходовъ.	ПРЕДМЕТЫ РАСХОДОВЪ.	Внесено въ смѣту на 1909 годъ. Рубли.
3	Постройка новыхъ зданій Государственной Типографіи	600.000
	Итого по ст. 3	600.000
	Итого по § 3-му	824.050
	Всего по смѣтѣ Государственной Канцеляріи . .	2.159.316
	Въ томъ числѣ въ инвалидный капиталъ . .	1.419

Приложеніе III.

ВНУТРЕННІЙ РАСПОРЯДОКЪ ФИНАНСОВОЙ КОММИСІИ.

ПРОГРАММА

основныхъ положеній о внутреннемъ распорядкѣ Финансовой Коммисіи Государственнаго Совѣта въ сессію 1907—1908 г.г.

А. Объ образованіи отдѣловъ Коммисіи и распредѣленіи между ними занятій.

1. Въ составѣ Финансовой Коммисіи образуются шесть отдѣловъ.

2. Отдѣлы образуются по взаимному соглашенію членовъ Коммисіи, но съ тѣмъ, чтобы въ составъ каждаго отдѣла входило не менѣе трехъ членовъ.

3. По образованіи отдѣла челнами его избираются изъ ихъ среды членъ-распорядитель и члены-докладчики, чѣмъ не устраняется, однако, право остальныхъ членовъ представлять непосредственно Коммисіи свои заявленія.

4. Занятія по разсмотрѣнію смѣтъ доходовъ и расходовъ, а также государственной росписи на 1908 г. распредѣляются между отдѣлами на основаніяхъ, указанныхъ въ приложеніи къ настоящей статьѣ. Отдѣлы могутъ, по взаимному между собою соглашенію, соединяться для совмѣстныхъ занятій.

5. Въ занятіяхъ отдѣла могутъ, съ его согласія, принимать участіе, съ правомъ совѣщательнаго голоса, члены Финансовой Коммисіи, не входящіе въ составъ даннаго отдѣла, а также и другіе члены Государственнаго Совѣта.

6. Смѣты о доходахъ и расходахъ спеціальныхъ средствъ разсматриваются въ тѣхъ отдѣлахъ, на коихъ лежитъ обсужденіе соотвѣтственныхъ смѣтъ расходовъ изъ государственнаго казначейства.

7. Всѣ прочія, поступающія въ Коммисію, дѣла обращаются Предсѣдателемъ въ отдѣлы, разсматривающіе соотвѣтственныя смѣты, если только не послѣдуетъ особаго на данный случай указанія Коммисіи.

Б. О порядкѣ разсмотрѣнія государственной росписи и прочихъ подлежащихъ вѣдѣнію Коммисіи дѣлъ.

8. При разсмотрѣніи государственной росписи отдѣлы Финансовой Коммисіи руководствуются правилами о порядкѣ разсмотрѣнія государственной росписи, изложенными въ т. I, ч. 2, Свод. Зак., изд. 1906 года.

9. Члены Коммисіи не обязаны входить въ ариѳметическія исчисленія и въ сличеніе смѣтныхъ назначеній со штатами, табелями и иными положеніями, оправдывающими эти назначенія. Тѣмъ не менѣе члены, изъявившіе желаніе произвести подобное сличеніе, получаютъ отъ дѣлопроизводства Коммисіи всѣ необходимые къ тому, имѣющіеся въ распоряженіи Государственной Канцеляріи, матеріалы. При отсутствіи же таковыхъ въ Государственной Канцеляріи отдѣлъ можетъ обращаться для полученія ихъ къ подлежащимъ вѣдомствамъ или учрежденіямъ.

10. Особое вниманіе члены Коммисіи, при разсмотрѣніи финансовыхъ смѣтъ и государственной росписи на 1908 г., удѣляютъ изысканію данныхъ для возможнаго увеличенія доходныхъ исчисленій и уменьшенію, безъ нарушенія обще-государственныхъ интересовъ, внесенныхъ въ роспись расходовъ, въ особенности тѣхъ изъ нихъ, кои имѣютъ наиболѣе растяжимый характеръ по отраслямъ хозяйственнымъ, строительнымъ и операціоннымъ, а равно и по отдѣлу чрезвычайныхъ расходовъ.

11. На основаніи ст. 9 правилъ о порядкѣ разсмотрѣнія государственной росписи не могутъ быть исключаемы или измѣняемы расходы и доходы, внесенные въ проектъ росписи на основаніи дѣйствующихъ законовъ, положеній, штатовъ, росписаній и Высочайшихъ повелѣній, въ порядкѣ верховнаго управленія послѣдовавшихъ. Тѣмъ не менѣе Финансовая Коммисія, въ виду ст. 10 тѣхъ же правилъ, можетъ входить въ соображеніе о необходимости измѣненія дѣйствующихъ законовъ, положеній, штатовъ, росписаній, а также Высочайшихъ повелѣній, на основаніи коихъ внесены въ роспись доходы и расходы. Заключенія Коммисіи по этому предмету излагаются въ общемъ докладѣ ея по государственной росписи (ст. 20).

В. О порядкѣ разсмотрѣнія условныхъ кредитовъ.

12. Представленія вѣдомствъ объ обращеніи условныхъ кредитовъ къ расходованію на общемъ основаніи поступаютъ на разсмотрѣніе и заключеніе тѣхъ отдѣловъ Финансовой Коммисіи, на коихъ лежитъ обсужденіе смѣтъ, въ которыя включены упомянутые условные кредиты (ст. 15 правилъ о порядкѣ разсмотрѣнія государственной росписи).

13. Заключенія Финансовой Коммисіи по указаннымъ въ ст. 12 представленіямъ, поступившимъ въ Коммисію до изготовленія ею доклада Государственному Совѣту о результатахъ разсмотрѣнія смѣтъ и росписи, излагаются Коммисіею въ этомъ же докладѣ со своимъ заключеніемъ или объ обращеніи подлежащихъ условныхъ кредитовъ къ расходованію на общемъ основаніи или же объ исключеніи ихъ изъ росписи.

14. По каждому представленію объ условномъ кредитѣ, поступившему въ Финансовую Коммисію уже послѣ представленія ею доклада Государственному Совѣту о результатахъ разсмотрѣнія смѣтъ и росписи, Коммисія представляетъ Государственному Совѣту особый докладъ.

15. Однимъ изъ существенныхъ основаній для обращенія условнаго кредита къ расходованію на общемъ основаніи служитъ, независимо отъ степени необходимости его, степень неотложности ассигнованія его именно по росписи 1908 года.

Г. О дѣлопроизводствѣ Финансовой Коммисіи.

16. Если при разсмотрѣніи финансовыхъ смѣтъ и государственной росписи, а также другихъ подлежащихъ вѣдѣнію Коммисіи дѣлъ представится необходимость въ какихъ либо справкахъ или свѣдѣніяхъ, то для сообщенія ихъ въ засѣданія Финансовой Коммисіи и ея отдѣловъ приглашаются представители подлежащихъ вѣдомствъ или учрежденій.

17. Отдѣлы, по мѣрѣ разсмотрѣнія подлежащихъ вѣдѣнію ихъ частей государственной росписи, передаютъ предсѣдателю Коммисіи особыя записки, съ изложеніемъ въ нихъ своихъ соображеній по указаннымъ частямъ росписи, а также перечня проектируемыхъ въ составѣ росписи измѣненій. Перечень этотъ составляется примѣнительно къ указаніямъ, содержащимся въ ст. 4 правилъ о порядкѣ разсмотрѣнія государственной росписи, и согласно приложенной при семъ формѣ.

18. Изъ доставленныхъ отдѣлами записокъ составляется общій сводъ, который по отпечатаніи сообщается членамъ Коммисіи.

19. По полученіи заключеній Государственной Думы по государственной росписи, и по разсмотрѣніи этихъ заключеній въ подлежащихъ отдѣлахъ Финансовой Коммисіи, для членовъ ея составляется сравнительная вѣдомость проектированныхъ въ росписи Государственною Думою и отдѣлами Финансовой Коммисіи измѣненій.

20. По обсужденіи всѣхъ частей государственной росписи Финансовая Коммисія представляетъ Государственному Совѣту общій по этому предмету докладъ вмѣстѣ со сводомъ проектированныхъ Государственною Думою и Финансовою Коммисіею измѣненій въ росписи. Въ этомъ докладѣ должно быть, между прочимъ, объяснено, какія изъ предлагаемыхъ Государственною Думою измѣненій не должны быть приняты и по какимъ именно основаніямъ. Для представленія Государственному Совѣту объясненій по означенному докладу Коммисіею избираются изъ ея среды докладчики (ст. 49 наказа Государственнаго Совѣта и ст. 3 программы основныхъ положеній о внутреннемъ распорядкѣ Финансовой Коммисіи).

21. Изъ общаго доклада о государственной росписи выдѣляется, въ виду ст. 8 правилъ о порядкѣ разсмотрѣнія государственной росписи, докладъ по смѣтамъ Государственнаго Совѣта и Государственной Канцеляріи съ состоящими при ней установленіями. Докладъ по этимъ смѣтамъ представляется Государственному Совѣту съ такимъ разсчетомъ времени, чтобы окончательное по нимъ постановленіе Совѣта состоялось до завершенія разсмотрѣнія Государственною Думою государственной росписи.

22. По всѣмъ прочимъ дѣламъ, передаваемымъ на обсужденіе Финансовой Коммисіи, заключенія ея излагаются въ особыхъ докладахъ, представляемыхъ на уваженіе Государственнаго Совѣта.

[Прил. къ ст. 4 программы].

Распредѣленіе смѣтнаго матеріала (смѣтъ доходовъ и расходовъ, а также смѣтъ спеціальныхъ средствъ) между отдѣлами Финансовой Коммисіи.

Отдѣлы Фин. Ком.	Наименованіе смѣтъ.	Отдѣлы Фин. Ком.	Наименованіе смѣтъ.
I.	**Министерства Императорскаго Двора.**		**Министерства Иностранныхъ Дѣлъ.**
	Высшихъ Государственныхъ Учрежденій:		**Государственнаго Контроля.**
	Государственнаго Совѣта.	III.	**Министерства Финансовъ:**
	Государственной Канцеляріи и Государственной Типографіи.		Системы государственнаго кредита.
	Канцеляріи Совѣта Министровъ.		Общей Канцеляріи Министра Финансовъ.
	Собственной Его Императорскаго Величества Канцеляріи.		Особенной Канцеляріи по кредитной части.
	Канцеляріи Его Императорскаго Величества по принятію прошеній.		Департамента Государственнаго Казначейства.
	Министерства Внутреннихъ Дѣлъ:		Департамента Окладныхъ Сборовъ.
	По общей части.		Департамента Таможенныхъ Сборовъ.
	По почтово-телеграфной части.		Управленія Отдѣльнаго Корпуса Пограничной Стражи.
	Министерства Юстиціи:		Главнаго Управленія Неокладныхъ Сборовъ и Казенной Продажи Питей.
	По общей части.		
	По тюремной части.	IV.	**Главнаго Управленія Землеустройства и Земледѣлія.**
II.	**Министерства Народнаго Просвѣщенія.**		Канцеляріи Главноуправляющаго Землеустройствомъ и Земледѣліемъ.
	Святѣйшаго Синода.		

Отдѣлы Фин. Ком.	Наименованіе смѣтъ.	Отдѣлы Фин. Ком.	Наименованіе смѣтъ.
	Департамента Государственныхъ Земельныхъ Имуществъ.		**Министерства Торговли и Промышленности.**
	Департамента Земледѣлія съ Отдѣлами.		По части торговаго мореплаванія и портовъ.
	Дѣснаго Департамента.	VI.	**Морскаго Министерства.**
	Переселенческаго Управленія.		**Военнаго Министерства:**
	Главнаго Управленія Государственнаго Коннозаводства.		Главнаго Интендантскаго Управленія.
	Министерства Торговли и Промышленности:		Главнаго Артиллерійскаго Управленія.
	По общей части.		Главнаго Инженернаго Управленія.
	Горнаго Департамента.		Главнаго Управленія Военно-Учебныхъ заведеній.
V.	**Министерства Путей Сообщенія:**		Главнаго Управленія Генеральнаго Штаба.
	Канцеляріи Министра Путей Сообщенія.		Главнаго Штаба.
	Управленія Внутреннихъ Водныхъ Путей и Шоссейныхъ Дорогъ.		Главнаго Управленія Казачьихъ Войскъ.
	Управленія Желѣзныхъ Дорогъ.		Главнаго Военно-Медицинскаго Управленія.
	Чрезвычайныхъ расходовъ.		Главнаго Военно-Суднаго Управленія.
	Министерства Финансовъ:		Канцеляріи Военнаго Министерства.
	Департамента Желѣзнодорожныхъ Дѣлъ.		Фондъ на случай возвышенія стоимости провіанта и фуража.

Приложеніе IV.

ССУДО-СБЕРЕГАТЕЛЬНАЯ КАССА ЧИНОВЪ ГОСУДАРСТВЕННОЙ КАНЦЕЛЯРІИ.

ПРАВИЛА

Высочайше разрѣшенной 2 Мая 1877 г. Ссудосберегательной кассы чиновъ Государственной Канцеляріи.

(Утверждены Государственнымъ Секретаремъ 15 Марта 1897 г.).

I. Цѣль учрежденія кассы.

§ 1. Ссудосберегательная касса чиновъ Государственной Канцеляріи имѣетъ цѣлью дать возможность участникамъ кассы: а) составить себѣ нѣкоторое сбереженіе посредствомъ обязательныхъ взносовъ изъ получаемыхъ ими на службѣ содержанія и денежныхъ наградъ и б) получать заимообразно ссуды.

II. Организація кассы.

§ 2. Ссудосберегательная касса чиновъ Государственной Канцеляріи находится въ вѣдѣніи Государственнаго Секретаря.

§ 3. Завѣдываніе дѣлами кассы принадлежитъ общему собранію членовъ оной, а непосредственное веденіе дѣлъ кассы ввѣряется Правленію.

III. Составъ кассы.

§ 4. Членами Ссудосберегательной кассы чиновъ Государственной Канцеляріи могутъ быть:

1) Всѣ состоящіе на службѣ въ Государственной Канцеляріи, получающіе опредѣленный окладъ содержанія, и штатные чины Государственной Типографіи;

2) Завѣдывающій Маріинскимъ Дворцомъ;

3) Священникъ и діаконъ церкви Маріинскаго Дворца;

4) Архитекторъ;

5) Электротехникъ, и

6) Врачи, состоящіе при Государственной Канцеляріи и Государственной Типографіи.

§ 5. Желающій вступить въ число членовъ кассы подаетъ о томъ въ Правленіе письменное заявленіе съ выраженіемъ въ немъ согласія подчиняться всѣмъ установленнымъ для кассы правиламъ и съ обозначеніемъ условій и размѣра обязательныхъ взносовъ, которые предоставляетъ удерживать въ кассу изъ получаемаго имъ содержанія и денежныхъ наградъ (см. § 55). По разсмотрѣніи и обсужденіи Правленіемъ означеннаго заявленія, принятый въ кассу членъ собственноручно вписываетъ свою фамилію въ подлежащія книги кассы съ обозначеніемъ и всѣхъ условій упомянутаго заявленія.

§ 6. Члены выбываютъ изъ кассы: а) по собственному желанію, б) вслѣдствіе оставленія службы въ Государственной Канцеляріи и Государственной Типографіи, в) за прекращеніемъ производства имъ содержанія и г) за смертью. Сбереженія и причитающіеся на нихъ проценты выдаются изъ кассы, при достаточности къ тому наличныхъ ея средствъ: лицамъ, выбывающимъ изъ кассы за прекращеніемъ производства имъ содержанія или въ виду оставленія службы въ Государственной Канцеляріи или Типографіи—не позднѣе одного мѣсяца, а выходящимъ изъ состава кассы по собственному желанію—не позднѣе двухъ мѣсяцевъ, со дня ихъ выхода; суммы, принадлежащія умершему члену кассы, выдаются согласно письменному распоряженію покойнаго, если таковое имѣется при дѣлахъ Правленія, а за отсутствіемъ такого распоряженія—семьѣ умершаго, по возможности безотлагательно.

Удовлетвореніе выбывающихъ участниковъ производится по постановленію Правленія, занесенному въ особый протоколъ, вписанный въ личный счетъ заемщика.

§ 7. Сбереженія и проценты оставшіеся въ теченіе трехъ лѣтъ со дня выбытія члена невытребованными изъ кассы, считаются пожертвованными въ ея пользу и причисляются къ запасному ея капиталу (§ 10 п. 4).

§ 8. Тѣ изъ числа участниковъ кассы, которые, оставаясь на службѣ въ Государственной Канцеляріи и Государственной Типографіи, выбудутъ изъ кассы по собственному желанію, могутъ вновь вступить въ члены лишь по рѣшенію общаго собранія.

IV. Средства кассы.

§ 9. Денежныя средства кассы состоятъ изъ капиталовъ: запаснаго и оборотнаго.

а) Запасный капиталъ.

§ 10. Запасный капиталъ состоитъ изъ: 1) 2.039 р. 90 к., обращенныхъ въ основной фондъ по распоряженію Государственнаго Секретаря въ 1877 г.; 2) наростающихъ на означенный капиталъ процентовъ по принадлежащимъ ему процентнымъ бумагамъ; 3) 2.146 р. 91 к., причисленныхъ къ запасному капиталу по распоряженію Государственнаго Секретаря въ 1896 г., и 4) невытребованныхъ, въ теченіе трехъ лѣтъ, изъ кассы суммъ, принадлежавшихъ выбывшимъ членамъ кассы.

§ 11. Запасный капиталъ предназначается для покрытія убытковъ кассы и для производства позаимствованій, въ случаѣ надобности, на усиленіе средствъ оборотнаго капитала. Отнесеніе на запасный капиталъ убытковъ совершается не иначе, какъ по постановленіямъ общихъ собраній членовъ кассы. Позаимствованія въ оборотный капиталъ предоставляются усмотрѣнію Правленія кассы. Въ случаѣ недостаточности для сего свободныхъ средствъ запаснаго капитала, Правленію разрѣшается закладывать для указанной надобности въ подлежащихъ кредитныхъ установленіяхъ (§ 13, прим.) процентныя бумаги онаго. При этомъ о всякомъ залогѣ для сей цѣли процентныхъ бумагъ составляется протоколъ, въ которомъ должны быть обозначены причины займа и условія выкупа бумагъ. На ссуды изъ запаснаго капитала въ оборотный проценты не начисляются.

§ 12. Въ случаѣ, если запасный капиталъ, вслѣдствіе потерь, окажется ниже основнаго фонда (п. 1 § 10), на пополненіе его до этой суммы производится въ теченіе послѣдующихъ лѣтъ, процентное отчисленіе изъ прибылей отъ операцій кассы, въ размѣрѣ, установляемомъ общимъ собраніемъ членовъ, но, во всякомъ случаѣ, не менѣе 5% съ общей ихъ суммы.

§ 13. *) Основной фондъ запаснаго капитала состоитъ въ государственныхъ или Правительствомъ гарантированныхъ бумагахъ за исключе-

*) Въ редакціи, утвержденной 5 Мая 1899 г.

ніемъ билетовъ выигрышныхъ займовъ. Часть сего капитала, которая, по размѣрамъ своимъ, не можетъ быть обращена въ процентныя бумаги, а также свободныя суммы отъ оборотнаго капитала, вносятся на текущій счетъ въ банковое учрежденіе, какое Правленіемъ, совмѣстно съ ревизорами, будетъ избрано для открытія этого счета.

Въ случаѣ недостатка въ оборотныхъ средствахъ кассы на удовлетвореніе ходатайствъ по ссудамъ Правленію разрѣшается ежегодно, въ теченіе весны и осени, пользоваться отъ имени и за отвѣтственностью кассы соловексельнымъ кредитомъ изъ Государственнаго Банка до пяти тысячъ рублей и на двѣ тысячи рублей открывать въ томъ же Банкѣ спеціальный текущій счетъ подъ обезпеченіе принадлежащими кассѣ процентными бумагами. Причемъ, для пользованія вексельнымъ кредитомъ изъ Государственнаго Банка, для всѣхъ безъ исключенія членовъ кассы обязательна подписка въ томъ, что каждый изъ нихъ принимаетъ на себя, на основаніи круговой поруки, отвѣтственность по обязательствамъ кассы, заключеннымъ какъ до вступленія каждаго изъ нихъ въ число участниковъ кассы, такъ и во время пребыванія въ ней, и что отвѣтственность эта неограниченна и соразмѣрна паевымъ взносамъ каждаго члена.

б) Оборотный капиталъ кассы.

§ 14. Оборотный капиталъ кассы состоитъ:

а) изъ обязательныхъ для каждаго члена взносовъ со всѣхъ видовъ получаемаго имъ на службѣ денежнаго содержанія въ размѣрѣ, опредѣляемомъ самимъ участникомъ, *) но не менѣе двухъ процентовъ,

и б) изъ чистой прибыли отъ оборотовъ кассы (§ 57).

§ 15. Оборотный капиталъ составляетъ собственность участниковъ кассы, въ размѣрѣ накопившихся у каждаго сбереженій.

§ 16. Оборотный капиталъ служитъ для выдачи членамъ кассы ссудъ, на основаніяхъ, изложенныхъ въ §§ 45—52.

§ 17. Изъ оборотнаго капитала кассы въ помѣщеніи Государственной Канцеляріи дозволяется хранить наличными деньгами не болѣе

*) Постановленіемъ Общаго Собранія 25 Февраля 1908 г. Правленію кассы предоставлено, совмѣстно съ ревизорами, устанавливать каждое полугодіе наивысшій размѣръ ежемѣсячнаго отчисленія въ сбереженія. Постановленіемъ Правленія размѣръ этотъ установленъ не свыше 10 руб. ежемѣсячно.

тысячи рублей. Всѣ остальныя свободныя суммы этого капитала вносятся на текущій счетъ (§ 13 прим.).

Наличная сумма кассы, процентныя бумаги запаснаго капитала, денежные документы и печать кассы хранятся въ помѣщеніи Государственной Канцеляріи подъ отвѣтственностью предсѣдателя Правленія.

V. Общія собранія членовъ кассы.

§ 18. Общія собранія членовъ кассы бываютъ *обыкновенныя и чрезвычайныя.*

§ 19. *Обыкновенныя* общія собранія созываются для разсмотрѣнія годоваго отчета и для выбора на слѣдующій годъ предсѣдателя, членовъ Правленія кассы, ревизоровъ, кандидатовъ къ тѣмъ и другимъ, а также для обсужденія заявленій членовъ кассы и вообще вопросовъ, касающихся ея дѣлъ.

§ 20. *Обыкновенныя* общія собранія созываются Правленіемъ кассы ежегодно въ Мартѣ мѣсяцѣ.

§ 21. *Чрезвычайныя* общія собранія могутъ быть созываемы по всѣмъ дѣламъ кассы, требующимъ немедленнаго разрѣшенія Правленіемъ кассы, или по требованію $^1/_3$ всѣхъ ея участниковъ, а также ревизорами, въ случаѣ, указанномъ въ § 41.

§ 22. Обыкновенныя и чрезвычайныя общія собранія членовъ кассы созываются съ разрѣшенія Государственнаго Секретаря.

§ 23. О днѣ и предметахъ занятій общаго собранія участники кассы увѣдомляются особыми каждый разъ извѣщеніями: для обыкновенныхъ собраній—не позже, какъ за двѣ недѣли, а для чрезвычайныхъ — за 3 дня до времени, на которое собраніе назначено.

§ 24. Предсѣдатель общаго собранія назначается Государственнымъ Секретаремъ изъ числа членовъ кассы.

§ 25. Въ каждомъ общемъ собраніи одинъ изъ его участниковъ, по приглашенію Предсѣдательствующаго, исполняетъ обязанности секретаря собранія. На обязанности секретаря лежатъ: докладъ собранію всѣхъ подлежащихъ его обсужденію и рѣшенію вопросовъ по кассѣ и составленіе протокола собранія.

§ 26. Опредѣленія общаго собранія постановляются простымъ большинствомъ голосовъ и закрытою или открытою баллотировкою.

Примѣчаніе. Закрытая баллотировка обязательна въ случаяхъ, указанныхъ въ §§ 34—37, а также при наличности требованія о томъ не менѣе трехъ членовъ кассы.

§ 27. Рѣшенія общихъ собраній считаются дѣйствительными, когда въ нихъ участвовало не менѣе половины всѣхъ членовъ кассы. За неприбытіемъ въ общія собранія указаннаго числа членовъ, собранія созываются вторично и, въ такомъ случаѣ, рѣшенія ихъ признаются дѣйствительными, какое бы ни было число присутствующихъ, о чемъ и заявляется въ повѣсткахъ на общее собраніе.

§ 28. Всѣ постановленія общихъ собраній представляются на утвержденіе Государственнаго Секретаря.

Примѣчаніе. При представленіи Государственному Секретарю постановленія о годовомъ отчетѣ прилагаются печатные экземпляры самаго отчета и доклада по оному ревизоровъ.

§ 29. Всѣ члены кассы въ общемъ собраніи имѣютъ равное право голоса.

§ 30. Членъ кассы, не могущій присутствовать лично въ общемъ собраніи, можетъ передать право голоса другому участнику кассы, посредствомъ собственноручной о семъ надписи на полученномъ извѣщеніи о предстоящемъ общемъ собраніи. Никто изъ присутствующихъ въ общемъ собраніи членовъ кассы не можетъ имѣть болѣе *одной довѣренности.* Довѣренности не могутъ быть выдаваемы предсѣдательствующему въ общемъ собраніи, а также предсѣдателю Правленія, членамъ Правленія и ревизорамъ или заступающимъ ихъ кандидатамъ.

§ 31. Предсѣдатель и члены Правленія, а также ревизоры не принимаютъ участія въ подачѣ голосовъ въ общемъ собраніи при разсмотрѣніи отчета по кассѣ за истекшій годъ и доклада по оному ревизоровъ. Предсѣдатель Правленія и члены онаго, при обсужденіи общимъ собраніемъ дѣйствій ихъ по кассѣ, также не имѣютъ права голоса.

§ 32. Къ обсужденію въ общемъ собраніи допускаются лишь вопросы, значащіеся на сообщенныхъ членамъ кассы повѣсткахъ. Всѣ дѣла, подлежащія обсужденію собранія, вносятся въ него не иначе, какъ съ заключеніями Правленія кассы.

§ 33. Члены кассы имѣютъ право подавать предсѣдателю Правленія кассы заявленія, съ изложеніемъ вопросовъ, долженствующихъ, по ихъ мнѣнію, быть внесенными на разсмотрѣніе общаго собранія, а также и претензій на дѣйствія Правленія.

Предсѣдатель Правленія, по исходатайствованіи разрѣшенія Государственнаго Секретаря на внесеніе таковыхъ заявленій въ общее собраніе, помѣщаетъ въ повѣсткахъ предметы упомянутыхъ заявленій.

VI. Правленіе кассы.

§ 34. Правленіе кассы состоитъ изъ предсѣдателя и двухъ членовъ, избираемыхъ общимъ собраніемъ на одинъ годъ.

Примѣчаніе. Въ случаѣ выбытія или болѣзни предсѣдателя Правленія кассы — обязанности его исполняетъ одинъ изъ членовъ Правленія по старшинству полученныхъ въ общемъ собраніи голосовъ.

§ 35. На случай выбытія, или для временнаго замѣщенія кого либо изъ членовъ Правленія, къ нимъ избираются, также на одинъ годъ, общимъ собраніемъ членовъ кассы, три кандидата въ члены Правленія, вступающіе въ исполненіе обязанностей членовъ Правленія по старшинству полученныхъ въ общемъ собраніи голосовъ.

§ 36. Для наблюденія за правильнымъ ходомъ всѣхъ операцій по кассѣ и для провѣрки годоваго отчета, общимъ собраніемъ ежегодно избираются ревизоры, въ числѣ двухъ лицъ.

Примѣчаніе. На случай выбытія, отпуска или болѣзни ихъ, къ нимъ назначаются, по избранію же, общимъ собраніемъ, и два кандидата, вступающіе въ исполненіе обязанностей ревизоровъ по старшинству голосовъ, полученныхъ въ общемъ собраніи.

§ 37. Предсѣдатель Правленія кассы, члены Правленія и ревизоры, а равно и кандидаты къ тѣмъ и другимъ, избираются большинствомъ голосовъ, изъ участниковъ кассы, отдѣльно на каждую изъ названныхъ должностей.

VII. Обязанности Правленія и ревизоровъ.

§ 38. Предсѣдатель Правленія кассы:

а) вноситъ на разсмотрѣніе Правленія заявленіе участниковъ кассы о выдачѣ ссудъ и участвуетъ въ разсмотрѣніи таковыхъ заявленій;

б) слѣдитъ за правильностью дѣлопроизводства по кассѣ, счетоводства и вообще всѣхъ ея операцій;

в) производитъ необходимые хозяйственные расходы по кассѣ, и

г) представляетъ общему собранію членовъ годовой отчетъ по кассѣ, докладъ ревизоровъ и объясненія Правленія.

Примѣчаніе. На покрытіе расходовъ по веденію дѣлопроизводства и счетоводства кассы въ распоряженіе Правленія назначается ежегодно общимъ собраніемъ особая сумма изъ прибылей отъ операцій кассы.

§ 39. Рѣшенія Правленія по всѣмъ касающимся кассы вопросамъ постановляются большинствомъ голосовъ.

§ 40. Ревизоры: а) производятъ не менѣе трехъ разъ въ теченіе года ревизіи кассовыхъ суммъ, б) наблюдаютъ за правильностью оборотовъ кассы и ея счетоводства и в) составляютъ докладъ по повѣркѣ годоваго отчета Правленія, какъ со стороны его точности съ документальными данными и кассовой наличностью, такъ и въ отношеніи выполненія Правленіемъ требованій кассовыхъ правилъ.

§ 41. При обнаруженіи важныхъ упущеній по управленію дѣлами кассы, ревизоры представляютъ о томъ предсѣдателю Правленія письменное заявленіе и, въ случаѣ неполученія должнаго по сему заявленію разъясненія предсѣдателя, предлагаютъ ему ходатайствовать о созывѣ общаго собранія. При отказѣ предсѣдателя исполнить предложеніе ревизоровъ, они испрашиваютъ разрѣшеніе Государственнаго Секретаря на созывъ таковаго собранія и уже сами извѣщаютъ членовъ кассы о днѣ назначаемаго собранія и о предметахъ, подлежащихъ его разсмотрѣнію.

§ 42. Претензіи участниковъ кассы на дѣйствія Правленія разсматриваются и разрѣшаются ревизорами кассы, совмѣстно съ Правленіемъ, по большинству голосовъ.

§ 43. О дѣйствіяхъ и оборотахъ кассы Правленіемъ составляется отчетъ за каждый истекшій годъ. Отчетъ этотъ разсматривается ревизорами и, съ ихъ заключеніемъ, представляется общему собранію, не позже двухъ мѣсяцевъ по истеченіи отчетнаго года.

VIII. Права членовъ кассы.

§ 44. Каждый членъ кассы имѣетъ право: а) пользоваться изъ нея ссудами; б) по выбытіи изъ кассы получить обратно всю сумму, образовавшуюся изъ сдѣланныхъ имъ обязательныхъ взносовъ, и причитающуюся на его долю чистую прибыль кассы (§ 57); в) трѳбовать отъ Правленія свѣдѣній о состояніи своего счета, и г) участвовать, съ правомъ голоса, въ общихъ собраніяхъ членовъ кассы.

IX. Ссуды.

§ 45. Ссуды могутъ быть *долгосрочныя* и *краткосрочныя*.

§ 46. *Долгосрочныя* ссуды выдаются не свыше двухмѣсячнаго оклада содержанія заемщика и всей суммы его сбереженій, съ обязательнымъ погашеніемъ займа въ теченіе 12 мѣсяцевъ со дня выдачи ссуды, ежемѣсячными взносами.

§ 47. *Краткосрочныя* ссуды выдаются подъ обезпеченіе причитающихся заемщику ближайшихъ денежныхъ выдачъ, какъ-то: квартирныхъ денегъ, пособія на воспитаніе дѣтей и за особые труды по службѣ, но не ранѣе какъ за два мѣсяца передъ ихъ полученіемъ; краткосрочныя ссуды также могутъ быть выдаваемы и подъ особо разрѣшаемыя единовременныя пособія.

Примѣчаніе. Обезпеченіемъ краткосрочной ссуды можетъ служить ближайшее содержаніе, но лишь въ размѣрѣ свободнаго остатка его, за вычетомъ суммъ, отчисляемыхъ въ сбереженіе, процентовъ за выданныя ранѣе и еще не погашенныя ссуды и ежемѣсячной уплаты по нимъ, а также обязательныхъ удержаній (не по кассѣ), для чего при выдачѣ ссуды членомъ кассы должна быть представлена остающаяся въ дѣлахъ кассы справка, подписанная казначеями Государственной Канцеляріи и Государственной Типографіи, по принадлежности, о размѣрѣ суммъ, предполагаемыхъ къ вычету изъ содержанія участника кассы, испрашивающаго ссуду.

§ 48. Желающій воспользоваться ссудою долженъ заявить о томъ Правленію кассы письменно, означивъ въ книгѣ заявленій какъ размѣръ испрашиваемой ссуды, такъ и условія погашенія оной.

§ 49. Ссуды разрѣшаются по старшинству поступившихъ заявленій и по соображенію Правленія съ средствами кассы и могущими быть срочными уплатами.

§ 50. За выдаваемыя ссуды взимается 6% годовыхъ. Проценты удерживаются по $^1/_2$ коп. съ рубля въ мѣсяцъ: при выдачѣ ссуды — за мѣсяцъ впередъ, а затѣмъ — съ суммы, остающейся въ долгу. Проценты взимаются за полные мѣсяцы, на какое бы время ссуда ни была взята. Мѣсяцы исчисляются періодами отъ 20 числа одного до того же числа слѣдующаго мѣсяца. Количество удержанныхъ процентовъ означается въ личномъ счетѣ заемщика и подлежащей кассовой книгѣ.

§ 51. Погашеніе ссудъ производится посредствомъ вычетовъ изъ получаемыхъ заемщикомъ по службѣ содержанія, наградъ и другихъ денежныхъ выдачъ, порядкомъ, указаннымъ въ § 55. Кромѣ того участникамъ кассы предоставляется погашать ссуды и взносами изъ собственныхъ средствъ, по ихъ усмотрѣнію.

§ 52. При выходѣ изъ состава кассы, остающійся за участникомъ долгъ погашается: а) имѣющимися у него сбереженіями по кассѣ, б) причитающимися ему по службѣ денежными выдачами: содержаніемъ, наградою или пособіемъ и в) за недостаткомъ означенныхъ источниковъ, взыскивается, въ установленномъ порядкѣ, съ имущества заемщика.

Примѣчаніе. При переходѣ заемщика на службу въ другое вѣдомство, оставшійся за нимъ долгъ кассѣ взыскивается изъ назначеннаго ему, по новому мѣсту службы, содержанія и всѣхъ видовъ денежныхъ выдачъ, о чемъ сообщается подлежащему учрежденію.

X. Порядокъ дѣлопроизводства по кассѣ.

§ 53. Въ Правленіи кассы ведутся слѣдующія книги:

1) по оборотамъ капиталовъ кассы;

2) личныхъ счетовъ.

Примѣчаніе. Книга эта, по требованію члена кассы, предъявляется ему, но только въ отношеніи состоянія собственнаго его счета.

3) состава участниковъ кассы, и

4) заявленій о выдачѣ ссудъ.

Всѣ эти книги должны быть перенумерованы, прошнурованы и скрѣплены по листамъ предсѣдателемъ Правленія. Вкравшіяся въ кни-

гахъ ошибки должны быть, по исправленіи, оговорены и каждая оговорка удостовѣрена подписью предсѣдателя Правленія.

§ 54. Касса имѣетъ свою печать съ надписью: «*Высочайше разрѣшенная ссудосберегательная касса чиновъ Государственной Канцеляріи*».

§ 55. Обязательные взносы членовъ кассы и причитающіеся съ нихъ въ кассу платежи удерживаются изъ получаемыхъ ими по службѣ суммъ казначейскою частью Государственной Канцеляріи и Государственной Типографіи, по принадлежности, по требованіямъ Правленія кассы, сообщаемымъ подлежащей казначейской части, въ формѣ вѣдомостей, не позже трехъ дней до предстоящихъ выдачъ.

Примѣчаніе. Для взаимнаго контроля Правленія и казначеевъ, съ вычетныхъ вѣдомостей сохраняются въ Правленіи отпуска, завѣренные предсѣдателемъ, а казначеи, оставляя у себя, въ видѣ оправдательнаго документа, подлинную вычетную вѣдомость, сдаютъ удержанныя съ членовъ кассы суммы предсѣдателю Правленія и вмѣстѣ съ тѣмъ представляютъ послѣднему за своею подписью списокъ лицъ, не уплатившихъ или недоплатившихъ требуемыхъ кассою суммъ, съ указаніемъ размѣра недоплаты каждаго.

§ 56. На обязательные взносы и на погашеніе ссудъ, а также на уплату процентовъ по остающимся въ долгу за участникомъ кассы суммамъ, удержанія производятся изъ суммы, остающейся за вычетомъ другихъ могущихъ оказаться казенныхъ или частныхъ взысканій.

§ 57. Чистая годовая прибыль, опредѣляемая за вычетомъ изъ валоваго дохода всѣхъ расходовъ по кассѣ, разверстывается *) между участниками, соразмѣрно всѣмъ находившимся въ обращеніи, въ теченіе отчетнаго года, взносамъ каждаго изъ нихъ и причисляется къ симъ взносамъ. На сбереженія выбывшаго члена, оставшіяся въ кассѣ на его счетѣ, начисляются ко дню окончательнаго съ нимъ разсчета: за истекшій отчетный годъ — полный дивидендъ, а за остальные мѣсяцы текущаго года—изъ 2% годовыхъ. При этомъ разсчеты производятся за истекшіе полные мѣсяцы.

*) 24 апрѣля 1898 г. Общимъ Собраніемъ членовъ кассы *постановлено*: «принять на будущее время за правило распредѣлять дивидендъ лишь на тѣ суммы сбереженій, которыя числятся по счетамъ членовъ къ 1 января отчетнаго года». Постановленіе это утверждено Государственнымъ Секретаремъ 5 мая 1898 г.

XI. Закрытіе кассы.

§ 53. Если по какимъ либо обстоятельствамъ признано будетъ необходимымъ приступить къ закрытію кассы, то, по приговору о томъ общаго собранія, въ составѣ не менѣе $^2/_3$ всѣхъ участниковъ и по большинству $^3/_4$ голосовъ наличныхъ членовъ, дѣйствія кассы прекращаются, причемъ предварительно составляется постановленіе о прекращеніи пріема взносовъ и выдачи ссудъ, а засимъ всѣ дѣйствія кассы ограничиваются пріемомъ отъ членовъ платежей въ пополненіе сдѣланныхъ ими изъ кассы займовъ, до тѣхъ поръ, пока всѣ долги кассѣ не будутъ уплачены. Затѣмъ, окончательное постановленіе Общаго Собранія о закрытіи дѣйствій кассы и о распредѣленіи капиталовъ ея представляется на утвержденіе Государственнаго Секретаря.

Приложеніе V.

ЛИЧНЫЙ СОСТАВЪ

ГОСУДАРСТВЕННАГО СОВѢТА

со времени его преобразованія.

(26 апр. 1906 г.—10 окт. 1909 г.).

Перечень сессій.

СЕССІИ.	Продолжительность сессій.	Число засѣданій.
I (1906 г.).	27 апр. — 10 іюля 1906 г.	15
Ук. 20 апр. 1906 г.		
Ук. 10 іюля 1906 г.		
II (1907 г.).	20 февр. — 5 іюня 1907 г.	16
Ук. 3 іюня 1907 г.		
III (190$^{7}/_{8}$ г.)	1 нояб. 1907 г. — 5 іюля 1908 г.	44
Ук. 4 іюля 1908 г.		
IV (190$^{8}/_{9}$ г.)	15 окт. — 30 дек. 1908 г.	44
Ук. 30 дек. 1908 г.	10 янв. — 12 іюня 1909 г.	
Ук. 11 іюня 1909 г.		
V	съ 10 окт. 1909 г.	

Почетный Предсѣдатель:

Его Императорское Высочество
Государь Великій Князь **Михаилъ Николаевичъ**
(по 5 декабря 1909 г.).

Предсѣдатели:

1) Статсъ-Секретарь, Дѣйствительный Тайный Совѣтникъ 1-го класса, Графъ Дмитрій Мартыновичъ **Сольскій**
(по 9 мая 1906 г.).

2) Статсъ-Секретарь, Сенаторъ, Дѣйствительный Тайный Совѣтникъ Эдуардъ Васильевичъ **Фришъ**
(съ 20 мая 1906 г. по 31 марта 1907 г.).

3) Статсъ-Секретарь, Сенаторъ, Дѣйствительный Тайный Совѣтникъ Михаилъ Григорьевичъ **Акимовъ**
(съ 10 апрѣля 1907 г.).

Вице-Предсѣдатели:

1) Статсъ-Секретарь, Сенаторъ, Дѣйствительный Тайный Совѣтникъ Эдуардъ Васильевичъ **Фришъ**
(съ 25 апрѣля по 20 мая 1906 г.).

2) Сенаторъ, Дѣйствительный Тайный Совѣтникъ Иванъ Яковлевичъ **Голубевъ**
(съ 20 мая 1906 г.).

Почетный Предсѣдатель.	Когда *назначенъ* Членомъ.
Его Императорское Высочество Великій Князь **Михаилъ Николаевичъ**	27 марта 1855 г. Былъ Предсѣдателемъ Гос. Сов. съ 14 іюля 1881 по 24 авг. 1905 г. Почетный Предсѣдатель Гос. Сов. съ 24 авг. 1905 г.
Его Императорское Высочество Великій Князь **Михаилъ Александровичъ**	7 мая 1901 г.
Его Императорское Высочество Великій Князь **Владиміръ Александровичъ**	16 апр. 1872 г.
Его Императорское Высочество Великій Князь **Алексѣй Александровичъ**	1 янв. 1881 г.
Его Высочество Принцъ **Александръ Петровичъ** Ольденбургскій	14 мая 1896 г.
Авдаковъ, Николай Степановичъ (Горный Инж., С. С.)	—
Акимовъ, Михаилъ Григорьевичъ (Ст.-Секр., Сенаторъ, Д. Т. С.) . Предсѣдатель.	23 апр. 1906 г. Предс. Гос. Сов. съ 10 апр. 1907 г.
Алексѣевъ, Евгеній Ивановичъ (Ген.-Адъют., Адмиралъ) . . .	8 іюня 1905 г.
Альтфатеръ, Михаилъ Георгіевичъ (Ген. отъ Арт.).	6 дек. 1904 г.
Андреевскій, Владиміръ Михайловичъ (К. Сов.)	—
Аничковъ, Николай Миліевичъ (Сенаторъ, Д. Т. С.)	29 апр. 1905 г.
Антоній, Высокопреосвященный Митрополитъ С.-Петербургскій и Ладожскій	—

Когда и кѣмъ *избранъ*.	Участіе въ сессіяхъ.	Время и причина выбытія.
—	—	
—	Неприс.	
—	—	† 4 февр. 1909 г.
—	—	† 1 ноября 1908 г.
—	Неприс.	
16 марта 1906 г. отъ промышленности.	I, II, III, IV.	
—	I, II, III, IV.	
—	I, II, III, IV.	
—	Неприс.	
7 апр. 1906 г. отъ дворянск. общ.	I, II, III, IV.	12 іюня 1909 г. по жребію *).
—	I, II, III, IV (до 1/1 1909).	
22 апр. 1906 г. отъ монашеств. духов.	I.	Отказался 1 іюля 1906 г.

*) Избранъ вновь отъ земск. собр. (см. ниже).

	Когда *назначенъ* Членомъ.
Антоній, Высокопреосвященный Архіепископъ Волынскій и Житомірскій	—
Арсеній, Высокопреосвященный Архіепископъ Псковскій и Порховскій	—
Арсеньевъ 1-й, Дмитрій Сергѣевичъ (Ген.-Адъют., Адмиралъ)	1 апр. 1901 г.
Арсеньевъ 2-й, Алексѣй Александровичъ (Т. С.)	17 апр. 1905 г.
Афанасьевъ, Вячеславъ Алексѣевичъ (Д. С. С.)	—
Багалѣй, Дмитрій Ивановичъ (Д. С. С.)	—
Балашевъ, Николай Петровичъ (Оберъ-Егермейстеръ)	1 янв. 1905 г.
Барановъ, Петръ Петровичъ (Гофмейстеръ Двора Е. И. В. Вел. Кн. Мих. Никол., Ген.-Лейт.)	—
Баулинъ, Александръ Васильевичъ (Д. С. С.)	—
Бехтѣевъ, Сергѣй Сергѣевичъ (Т. С.)	1 янв. 1909 г.
Бирилевъ, Алексѣй Алексѣевичъ (Адмиралъ)	3 ноября 1905 г.
Боргманъ, Иванъ Ивановичъ (Д. С. С.)	—
Бразоль, Сергѣй Евгеньевичъ (Гофмейстеръ)	—
Брянчаниновъ, Александръ Семеновичъ (Гофмейстеръ)	6 дек. 1904 г.

Когда и кѣмъ *избранъ*.	Участіе въ сессіяхъ.	Время и причина выбытія.
22 апр. 1906 г. отъ монашеств. духов.	I.	Отказался 15 янв. 1907 г.
31 янв. 1907 г. отъ монашеств. духов.	II, III, IV.	12 іюня 1909 г. по жребію. *)
—	IV (съ $^5/_{III}$ 1909).	
—	I, II, III, IV.	
7 окт. 1908 г. отъ Акад. Наукъ и универс.	IV.	12 іюня 1909 г. по жребію.
10 апр. 1906 г. отъ Акад. Наукъ и универс.	I.	Отказался 11 іюля 1906 г.
—	I, II, III, IV.	
28 окт. 1907 г. отъ землевлад. Астраханск. губ.	III, IV.	12 іюня 1909 г. истеч. срока.
16 марта 1906 г. отъ торговли.	I, II, III, IV.	
—	IV.	
—	I, II, III, IV.	
12 апр. 1906 г. отъ Акад. Наукъ и универс.	I.	Отказался 11 янв. 1907 г.
8 апр. 1906 г. отъ дворянск. общ.	I, II, III, IV.	
—	I, II, III, IV.	

*) Избранъ вновь (см. ниже).

Прил. V.

	Когда *назначенъ* Членомъ.
Будбергъ, Баронъ Александръ Андреевичъ (Ст.-Секр., Шталмейстеръ, Главноуправляющій Канцеляріею Е. И. В. по принятію прошеній)	11 авг. 1904 г.
Будбергъ 2-й, Баронъ Оттонъ Романовичъ	—
Булыгинъ, Александръ Григорьевичъ (Гофмейстеръ)	1 янв. 1905 г.
Буткевичъ 1-й, Михаилъ Николаевичъ (С. С.)	—
Буткевичъ 2-й, Тимоѳей Ивановичъ (Протоіерей)	—
Бутлеровъ, Владиміръ Александровичъ (Прапорщ. зап.) . . .	—
Бутовскій, Петръ Михайловичъ (Сенаторъ, Д. Т. С.)	1 янв. 1901 г.
Бѣликовъ, Димитрій Никаноровичъ (Протоіерей)	—
фонъ-Валь, Викторъ Васильевичъ (Ген. отъ Кав.)	31 дек. 1903 г.
Васильевъ, Александръ Васильевичъ (Д. С. С.)	—
Васильчиковъ, Князь Борисъ Александровичъ (Шталмейстеръ) .	2 апр. 1906 г.
Вернадскій, Владиміръ Ивановичъ (С. С.)	—
Верховскій, Владиміръ Владиміровичъ (Д. Т. С.)	14 мая 1896 г. Членъ Второго Департамента.
Витте, Графъ Сергѣй Юльевичъ (Ст.-Секр., Д. Т. С.)	17 авг. 1903 г.

Когда и кѣмъ *избранъ*.	Участіе въ сессіяхъ.	Время и причина выбытія.
—	I, II, III, IV.	
12 апр. 1906 г. отъ землевлад. Эстляндск. губ.	I.	† 17 февр. 1907 г.
—	I, II, III, IV.	
10 апр. 1906 г. отъ Новгородск. губ. земск. собр.	I, II, III, IV.	12 іюня 1909 г. истеч. срока.
19 мая 1906 г. отъ бѣлаго духов.	I, II, III, IV.	12 іюня 1909 г. по жребію. *)
12 апр. 1906 г. отъ Пензенск. губ. земск. собр.	I, II, III, IV.	12 іюня 1909 г. истеч. срока. *)
—	I, II, III, IV (до 1/I 1909).	
19 мая 1906 г. отъ бѣлаго духов.	I, II, III, IV.	
—	I, II, III, IV.	
8 февр. 1907 г. отъ Акад. Наукъ и универс.	II, III, IV.	
—	I, II, III, IV.	
1) 10 апр. 1906 г. по 12 іюля 1906 г.; 2) 8 февр. 1907 г. отъ Акад. Наукъ и универс.	I, II, III, IV.	
—	I, II, III, IV.	
—	I, II, III, IV.	

*) Избранъ вновь (см. ниже).

	Когда *назначенъ* Членомъ.
Вланга́ли, Александръ Георгіевичъ (Ст.-Секр., Д. Т. С.) . . .	8 іюня 1897 г.
Войнилловичъ, Эдуардъ Адамовичъ (С. С.)	—
Войничъ-Сяноженскій, Владиславъ Платоновичъ	—
Волконскій, Князь Михаилъ Сергѣевичъ (Ст.-Секр., Сенаторъ, Оберъ-Гофмейстеръ)	14 мая 1896 г.
Волконскій 2, Князь Николай Сергѣевичъ.	—
Выковскій, Густавъ Викентьевичъ	—
Воронцовъ-Дашковъ, Графъ Иларіонъ Ивановичъ (Ген.-Адъют., Ген. отъ Кав.)	6 мая 1897 г.
Вяземскій, Князь Леонидъ Дмитріевичъ (Ген. отъ Кав.). . . .	6 дек. 1899 г.
Гавронскій, Станиславъ Викторовичъ	—
Галкинъ-Враской, Михаилъ Николаевичъ (Ст.-Секр., Д. Т. С.).	28 февр. 1896 г.
Гевличъ, Дмитрій Ксенофонтовичъ (Т. С.)	—
Герардъ, Николай Николаевичъ (Сенаторъ, Д. Т. С.)	1 янв. 1898 г.
Герье, Владиміръ Ивановичъ (Д. С. С.)	1 янв. 1907 г.
Глезмеръ, Станиславъ Петровичъ (Мануфакт. Сов.).	—

Когда и кѣмъ *избранъ*.	Участіе въ сессіяхъ.	Время и причина выбытія.
—	—	† 19 марта 1908 г.
12 апр. 1906 г. отъ землевлад. Минск. губ.	I, II, III, IV.	12 іюня 1909 г. истеч. срока.
11 янв. 1907 г. отъ землевлад. Могилевск. губ.	II, III, IV.	12 іюня 1909 г. истеч. срока *).
—	Неприс.	
10 марта 1907 г. отъ Рязанск. губ. земск. собр.	II.	Отказался 17 окт. 1907 г.
25 марта 1906 г. отъ землевлад. Могилевск. губ.	I.	Отказался 13 іюля 1906 г.
—	Неприс.	
—	I, II, III, IV.	
21 апр. 1906 г. отъ землевлад. Цар. Польск.	I, II.	Отказался 4 окт. 1907 г.
—	I, II, III, IV.	
8 апр. 1906 г. отъ дворянск. общ.	I, II, III, IV.	
—	Неприс.	
—	II, III, IV.	
16 марта 1906 г. отъ промышленности.	I, II, III, IV.	

*) Избранъ вновь (см. ниже).

	Когда *назначенъ* Членомъ.
Глѣбовъ, Владиміръ Петровичъ (Д. С. С.)	—
фонъ-Гойнингенъ-Гюне, Баронъ Эмилій Федоровичъ (Сенаторъ, Д. Т. С.).	1 янв. 1908 г. Членъ Особаго Присутствія по дѣламъ о принудительномъ отчужденіи недвижимыхъ имуществъ и вознагражденіи ихъ владѣльцевъ.
Голицынъ, Князь Григорій Сергѣевичъ (Ген.-Адъют., Ген. отъ Инф.).	1 янв. 1893 г.
Голицынъ, Князь Павелъ Павловичъ (въ д. Егермейстера, Д. С. С.)	—
Голубевъ, Иванъ Яковлевичъ (Сенаторъ, Д. Т. С.) . . . . . **Вице-Предсѣдатель.**	1 янв. 1895 г. Былъ Предсѣдателемъ Департамента Гражданскихъ и Духовныхъ Дѣлъ съ 12 ноября 1905 г. по 25 апрѣля 1906 г. Былъ Предсѣдателемъ Перваго Департамента съ 29 апрѣля по 20 мая 1906 г. Вице-Предсѣдатель Гос. Сов. съ 20 мая 1906 г.
Гончаровъ, Сергѣй Сергѣевичъ (Сенаторъ, Д. Т. С.)	1 янв. 1900 г. Предсѣдатель Особаго Присутствія для предварительнаго разсмотрѣнія жалобъ на опредѣленія Департаментовъ Правит. Сената.
Горемыкинъ, Иванъ Логгиновичъ (Сенаторъ, Д. Т. С.)	20 окт. 1899 г.

Когда и кѣмъ *избранъ*.	Участіе въ сессіяхъ.	Время и причина выбытія.
14 апр. 1906 г. отъ землевлад. Ставропольск. губ.	I, II, III, IV.	12 іюня 1909 г. истеч. срока. *)
—	III, IV.	
—	I, II.	† 28 марта 1907 г.
8 апр. 1906 г. отъ дворянск. общ.	I, II, III, IV.	12 іюня 1909 г. по жребію. **)
—	I, II, III, IV.	
—	I, II, III, IV.	
—	I, II, III, IV.	

*) Избранъ вновь (см. ниже).
**) Избранъ вновь отъ земск. собр. (см. ниже).

Прил. V.

	Когда *назначенъ* Членомъ.
Горчаковъ, Михаилъ Ивановичъ (Протоіерей)	—
Гриммъ, Давидъ Давидовичъ (С. С.)	—
Гриппенбергъ, Оскаръ Казиміровичъ (Ген.-Адъют., Ген. отъ Инф.)	17 апр. 1905 г.
Гродековъ, Николай Ивановичъ (Ген. отъ Инф.)	30 авг. 1902 г.
Гудимъ-Левковичъ, Павелъ Константиновичъ (Ген.-Лейт.) . .	1 янв. 1900 г.
Гукасовъ, Павелъ Осиповичъ (Комм. Сов.).	—
Гучковъ, Александръ Ивановичъ.	—
Дейтрихъ, Владиміръ Федоровичъ (Т. С.)	21 сент. 1905 г.
Деллингсгаузенъ, Баронъ Эдуардъ Николаевичъ (въ д. Гофмейстера)	—
Денисовъ, Василій Ильичъ (Шталмейстеръ)	—
фонъ-Дервизъ, Дмитрій Григорьевичъ (Сенаторъ, Д. Т. С.) . .	1 янв. 1884 г.
Диковъ, Иванъ Михайловичъ (Ген.-Адъют., Адмиралъ)	1 янв. 1909 г.
Димитрій, Высокопреосвященный Архіепископъ Херсонскій и Одесскій	—
Дическулъ, Павелъ Викторовичъ (К. А.)	—

Когда и кѣмъ *избранъ*.	Участіе въ сессіяхъ.	Время и причина выбытія.
19 мая 1906 г. отъ бѣлаго духов.	I, II, III, IV.	
8 февр. 1907 г. отъ Акад. Наукъ и универс.	II, III, IV.	
—	Неприс.	
—	IV.	
—	I.	† 24 окт. 1907 г.
16 марта 1906 г. отъ промышленности.	I, II, III, IV.	
28 мая 1907 г. отъ промышленности.	II.	Отказался 31 окт. 1907 г.
—	I, II, III, IV.	
22 іюня 1907 г. отъ землевлад. Эстляндск. губ.	III, IV.	12 іюня 1909 г. истеч. срока. *)
8 апр. 1906 г. отъ дворянск. общ.	I, II, III, IV.	
—	I, II, III (до 1/I 1908).	
—	Неприс.	
22 апр. 1906 г. отъ монашеств. духов.	I.	Отказался 17 дек. 1906 г.
25 марта 1906 г. отъ Бессарабск. губ. земск. собр.	I, II, III, IV.	† 12 марта 1909 г.

*) Избранъ вновь (см. ниже).

Прил. V.

	Когда *назначенъ* Членомъ.
Дмитріевъ, Михаилъ Дмитріевичъ (Т. С.)	6 нояб. 1905 г. Членъ Второго Департамента.
Добецкій, Евстафій Евстафьевичъ (С. С.)	—
Долгорукій, Князь Александръ Сергѣевичъ (Оберъ-Гофмаршалъ)	6 мая 1905 г.
Донецкій, Алексѣй Алексѣевичъ (С. С.)	—
Драшусовъ, Владиміръ Александровичъ (Гофмейстеръ)	—
Дубасовъ, Федоръ Васильевичъ (Ген.-Адъют., Адмиралъ) . . .	15 янв. 1906 г.
Дурново 1-й, Петръ Павловичъ (Ген.-Адъют., Ген. отъ Инф.) .	11 авг. 1904 г.
Дурново 2-й, Петръ Николаевичъ (Ст.-Секр., Сенаторъ, Д. Т. С.)	30 окт. 1905 г.
Еловицкій, Венцеславъ Адольфовичъ	—
Ермоловъ, Алексѣй Сергѣевичъ (Ст.-Секр., Д. Т. С.)	6 мая 1905 г.
Ершовъ, Михаилъ Дмитріевичъ (С. С.).	—
Звѣревъ, Николай Андреевичъ (Сенаторъ, Т. С.)	1 янв. 1909 г.
Зиновьевъ 1-й, Иванъ Алексѣевичъ (Д. Т. С.)	25 мая 1909 г.

Когда и кѣмъ *избранъ*.	Участіе въ сессіяхъ.	Время и причина выбытія.
—	I, II, III, IV.	
21 апр. 1906 г. отъ землевлад. Цар. Польск.	I, II, III, IV.	12 іюня 1909 г. истеч. срока.
—	I, II, III, IV.	
12 апр. 1906 г. отъ землевлад. обл. Войска Донск.	I, II, III, IV.	12 іюня 1909 г. истеч. срока. *)
19 дек. 1907 г. отъ Рязанск. губ. земск. собр.	III, IV.	12 іюня 1909 г. истеч. срока. *)
—	II, III, IV.	
—	I.	
—	I, II, III, IV.	
8 апр. 1906 г. отъ землевлад. Подольск. губ.	I, II, III.	Отказался 1 апр. 1908 г.
—	I, II, III, IV.	
22 марта 1906 г. отъ Тульск. губ. земск. собр.	I, II, III, IV.	Отказался 13 марта 1909 г.
—	IV.	
—	Неприс.	

*) Избранъ вновь (см. ниже).

Прил. V.

	Когда *назначенъ* Членомъ.
Зиновьевъ 2-й, Николай Алексѣевичъ (Сенаторъ, Д. Т. С.) . .	14 сент. 1904 г. Членъ Перваго Департамента.
Ивановъ, Аполлонъ Викторовичъ (Сенаторъ, Т. С.)	1 янв. 1908 г.
Игнатьевъ 1-й, Графъ Николай Павловичъ (Ген.-Адъют., Ген. отъ Инф.)	3 дек. 1877 г.
Игнатьевъ 2-й, Графъ Алексѣй Павловичъ (Ген.-Адъют., Ген. отъ Кав.)	29 авг. 1896 г.
Извольскій, Петръ Петровичъ (въ д. Гофмейстера, Д. С. С.) .	5 февр. 1909 г.
Икскуль-фонъ-Гильденбандтъ 1-й, Баронъ Александръ Александровичъ (Сенаторъ, Д. Т. С.)	14 нояб. 1899 г.
Икскуль-фонъ-Гильденбандтъ 2-й, Баронъ Юлій Александровичъ (Ст.-Секр., Сенаторъ, Т. С.)	1 янв. 1909 г. Членъ Второго Департамента.
Ильинъ, Алексѣй Алексѣевичъ (Д. С. С.)	—
Калачовъ 1-й, Викторъ Васильевичъ (Д. Т. С.)	13 марта 1902 г.
Калачовъ 2-й, Дмитрій Викторовичъ (въ зв. Камергера, Н. С.).	—
Каменскій, Иванъ Григорьевичъ (К. А.)	—
Карамзинъ, Александръ Николаевичъ (Горный Инж., С. С.) .	—
Карповъ, Викторъ Ивановичъ (Д. С. С.)	—

Когда и кѣмъ *избранъ*.	Участіе въ сессіяхъ.	Время и причина выбытія.
—	I, II, III, IV.	
—	III, IV.	† 18 февр. 1909 г.
—	I, II, III (до 1/I 1908).	† 20 іюня 1908 г.
—	I.	† 9 дек. 1906 г.
—	Неприс.	
—	I, II, III, IV (до 1/I 1909).	
—	IV.	
8 апр. 1906 г. отъ дворянск. общ.	I, II, III, IV.	
—	I, II, III (до 1/I 1908).	
23 марта 1906 г. отъ Ярославск. губ. земск. собр.	I, II, III, IV.	12 іюня 1909 г. истеч. срока.
11 апр. 1906 г. отъ Пермск. губ. земск. собр.	I, II, III, IV.	12 іюня 1909 г. истеч. срока. *)
9 марта 1907 г. отъ Самарск. губ. земск. собр.	II, III, IV.	12 іюня 1909 г. истеч. срока.
26 окт. 1907 г. отъ дворянск. общ.	III, IV.	

*) Избранъ вновь (см. ниже).

	Когда *назначенъ* Членомъ.
Касаткинъ-Ростовскій, Князь Николай Федоровичъ (Кап.2 р.).	—
фонъ-Кауфманъ, Петръ Михайловичъ (Сенаторъ, Оберъ-Гофмейстеръ)	2 апр. 1906 г.
Кахановъ, Иванъ Семеновичъ (Ген. отъ Арт.)	1 янв. 1893 г.
Квашнинъ-Самаринъ, Степанъ Дмитріевичъ (Д. С. С.)	—
Климовъ, Сергѣй Семеновичъ	—
Ключевскій, Василій Осиповичъ	—
Кобеко, Дмитрій Ѳомичъ (Д. Т. С.)	19 янв. 1901 г.
Кобылинскій, Петръ Петровичъ (Сенаторъ, Т. С.).	6 мая 1906 г. Членъ Перваго Департамента.
Ковалевскій, Максимъ Максимовичъ (С. С.).	—
Коковцовъ, Владиміръ Николаевичъ (Ст.-Секр., Сенаторъ, Д. Т. С., Министръ Финансовъ)	24 окт. 1905 г.
Кони, Анатолій Федоровичъ (Сенаторъ, Т. С.)	1 янв. 1907 г.
Корвинъ-Милевскій, Ипполитъ Оскаровичъ.	—
Корфъ, Баронъ Павелъ Леопольдовичъ (Д. С. С.)	—
Корыбутъ-Дашкевичъ, Дмитрій Ричардовичъ.	—

Когда и кѣмъ *избранъ*.	Участіе въ сессіяхъ.	Время и причина выбытія.
24 марта 1906 г. отъ Курск. губ. земск. собр.	I, II, III, IV.	† 26 окт. 1908 г.
—	I, II, III, IV.	
—	—	† 25 февр. 1909 г.
10 апр. 1906 г. отъ Тверск. губ. земск. собр.	I, II, III.	† 11 мая 1908 г.
12 апр. 1906 г. отъ Рязанск. губ. земск. собр.	I, II.	† 10 марта 1907 г.
10 апр. 1906 г. отъ Акад. Наукъ и универс.	I.	Отказался 11 апр. 1906 г.
—	I, II, III (до 1/I 1908).	
—	I (съ 24/VI 1906), II, III, IV.	
8 февр. 1907 г. отъ Акад. Наукъ и универс.	II, III, IV.	12 іюня 1909 г. по жребію. *)
—	I, II, III, IV.	
—	II, III, IV.	
11 апр. 1906 г. отъ землевлад. Виленск. губ.	I, II, III, IV.	Отказался 9 мая 1909 г. *)
22 марта 1906 г. отъ С.-Петербургск. губ. земск. собр.	I, II, III, IV.	12 іюня 1909 г. истеч. срока. *)
25 марта 1906 г. отъ землевлад. Гродненск. губ.	I, II, III, IV.	12 іюня 1909 г. истеч. срока.

*) Избранъ вновь (см. ниже).

Прил. V.

	Когда *назначенъ* Членомъ.
Косычъ, Андрей Ивановичъ (Ген. отъ Инф.).	21 окт. 1905 г.
Крамеръ, Николай Эрнестовичъ (С. С.).	—
Красовскій, Михаилъ Васильевичъ (Т. С.)	—
Крестовниковъ, Григорій Александровичъ (Мануф. Сов.) . .	—
Кривошеинъ, Александръ Васильевичъ (Гофмейстеръ, Главноуправляющій Землеустройствомъ и Земледѣліемъ)	6 мая 1906 г.
Кроненбергъ, Баронъ Леопольдъ Леопольдовичъ (Д. С. С.). .	—
Кршивицкій, Константинъ Ѳаддеевичъ(Ген. отъ Инф.)	11 марта 1909 г.
Кугушевъ, Князь Вячеславъ Александровичъ (Тит. С.). . . .	—
Кудрявцевъ, Николай Дмитріевичъ (Н. С.)	—
Кудрявый, Викторъ Андреевичъ (Н. С.).	—
Куломзинъ, Анатолій Николаевичъ (Ст.-Секр., Д. Т. С.). . . .	28 дек. 1902 г.
Куракинъ, Князь Анатолій Александровичъ (Шталмейстеръ). .	1 янв. 1909 г.
Кутайсовъ, Графъ Павелъ Ипполитовичъ (Сенаторъ, Ген. отъ Инф.)	4 авг. 1904 г.
Кучеровъ, Яковъ Владиміровичъ (отст. Кап.)	—

Когда и кѣмъ *избранъ*.	Участіе въ сессіяхъ.	Время и причина выбытія.
—	I, II, III (до 1/I 1908).	
16 марта 1906 г. отъ торговли.	I, II, III, IV.	
22 марта 1906 г. отъ Черниговск. губ. земск. собр.	I, II, III, IV.	12 іюня 1909 г. истеч. срока.*)
16 марта 1906 г. отъ торговли.	I, II, III, IV.	12 іюня 1909 г. по жребію.*)
—	I (съ 24/VI 1906), II, III, IV.	
21 апр. 1906 г. отъ землевлад. Цар. Польск.	I, II, III, IV.	12 іюня 1909 г. истеч. срока.*)
—	IV (съ 19/III 1909).	
24 марта 1906 г. отъ Уфимск. губ. земск. собр.	I, II, III, IV.	12 іюня 1909 г. истеч. срока
7 іюля 1908 г. отъ землевлад. Оренбургск. губ.	III, IV.	12 іюня 1909 г. истеч. срока
25 марта 1906 г. отъ Вологодск. губ. земск. собр.	I, II, III, IV.	12 іюня 1909 г. истеч. срока
—	I, II, III, IV.	
—	IV.	
—	I.	
20 апр. 1906 г. отъ Харьковск. губ. земск. собр.	I, II, III, IV.	12 іюня 1909 г. истеч. срока.*)

*) Избранъ вновь (см. ниже).

Прил. V.

	Когда *назначенъ* Членомъ.
Лазаревъ, Петръ Михаиловичъ (Сенаторъ, Шталмейстеръ) . .	17 апр. 1905 г.
Ламздорфъ, Графъ Владиміръ Николаевичъ (Ст.-Секр., Д. Т. С.).	28 апр. 1906 г.
Лаппо-Данилевскій, Александръ Сергѣевичъ (С. С.)	—
Леонтовичъ, Иванъ Николаевичъ (Тит. С.)	—
Линдеръ, Константинъ Карловичъ (Егермейстеръ)	15 ноября 1905 г.
Лисаневичъ, Иванъ Алексѣевичъ (Д. С. С.).	—
Лопацинскій, Станиславъ Игнатьевичъ	—
Лосевъ, Михаилъ Лукичъ	—
Лукьяновъ, Сергѣй Михайловичъ (Сенаторъ, Т. С.)	23 апр. 1906 г.
Любовицкій, Юліанъ Викторовичъ (Ген. отъ Инф.)	6 дек. 1904 г.
Мансуровъ 1-й, Борисъ Павловичъ (Ст.-Секр., Сенаторъ, Д. Т. С.)	1 янв. 1872 г.
Мансуровъ 2-й, Николай Павловичъ (Ст.-Секр., Д. Т. С.) . .	1 янв. 1883 г.
Мануиловъ, Александръ Аполлоновичъ (С. С.).	—
Манухинъ, Сергѣй Сергѣевичъ (Сенаторъ, Т. С.).	16 дек. 1905 г. Членъ Перваго Департамента.

Когда и кѣмъ *избранъ*.	Участіе въ сессіяхъ.	Время и причина выбытія.
—	I, II, III, IV.	
—	I, II.	† 6 марта 1907 г.
10 апр. 1906 г. отъ Акад. Наукъ и универс.	I.	Отказался 12 іюля 1906 г.
26 марта 1906 г. отъ Полтавск. губ. земск. собр.	I, II, III, IV.	12 іюня 1909 г. истеч. срока. *)
—	I, II, III.	† 7 сент. 1908 г.
12 апр. 1906 г. отъ Воронежск. губ. земск. собр.	I, II, III, IV.	12 іюня 1909 г. истеч. срока. *)
7 апр. 1906 г. отъ землевлад. Витебск. губ.	I, II, III, IV.	12 іюня 1909 г. истеч. срока. *)
22 янв. 1908 г. отъ промышленности.	III, IV.	12 іюня 1909 г. по жребію.
—	I, II, III, IV.	
—	—	† 16 февр. 1908 г.
—	Неприс.	
—	I, II, III, IV.	
8 февр. 1907 г. отъ Акад. Наукъ и универс.	II, III, IV.	
—	I, II, III, IV.	

*) Избранъ вновь (см. ниже).

Прил. V.

	Когда *назначенъ* Членомъ.
Марѝнъ, Николай Викторовичъ (С. С.)	—
Марковъ, Павелъ Алексѣевичъ (Сенаторъ, Д. Т. С.)	1 апр. 1901 г.
Марковъ, Сергѣй Владиміровичъ (Д. Т. С.)	1 янв. 1902 г.
Масловъ, Николай Николаевичъ (Ген. отъ Инф.)	11 авг. 1905 г. Членъ Особаго Присутствія по дѣламъ о принудительномъ отчужденіи недвижимыхъ имуществъ и вознагражденіи ихъ владѣльцевъ.
Меллеръ-Закомельскій, Баронъ Александръ Николаевичъ (Ген. отъ Инф.).	8 іюля 1909 г.
Менгденъ, Баронъ Владиміръ Михайловичъ (Д. Т. С.).	1 янв. 1889 г.
Мещериновъ, Владиміръ Петровичъ (въ зв. Камергера, Д. С. С.).	—
Миклашевскій, Михаилъ Ильичъ (Гофмейстеръ).	—
Милютинъ, Графъ Дмитрій Алексѣевичъ (Ген.-Адъют., Ген.-Фельдм.)	22 мая 1881 г.
Моренгеймъ, Баронъ Артуръ Павловичъ (Д. Т. С.).	14 нояб. 1897 г.
Мосоловъ, Алексѣй Ивановичъ (отст. Штабсъ-Ротм. Гв.) . . .	—
Мухинъ, Александръ Флегонтовичъ (Комм. Сов.)	—
Мясоѣдовъ, Николай Александровичъ (Сенаторъ, Т. С.) . . .	10 окт. 1908 г.

Когда и кѣмъ *избранъ*.	Участіе въ сессіяхъ.	Время и причина выбытія.
7 дек. 1906 г. отъ Костромск. губ. земск. собр.	II, III, IV.	12 іюня 1909 г. истеч. срока.
—	Неприс.	
—	—	† 28 нояб. 1907 г.
—	I, II, III, IV.	
—	Неприс.	
—	I, II, III, IV.	
26 окт. 1907 г. отъ дворянск. общ.	III, IV.	
20 дек. 1907 г. отъ Екатеринославск. губ. земск. собр.	III, IV.	12 іюня 1909 г. истеч. срока. *)
—	Неприс.	
—	—	† 5 окт. 1906 г.
8 апр. 1906 г. отъ дворянск. общ.	I, II, III, IV.	
16 марта 1906 г. отъ торговли.	I, II, III, IV.	12 іюня 1909 г. по жребію.
—	IV.	

*) Избранъ вновь (см. ниже).

	Когда *назначенъ* Членомъ.
Напіорковскій, Антонъ Юліановичъ.	—
Нарышкинъ, Александръ Алексѣевичъ (Т. С.).	—
Нейдгартъ, Алексѣй Борисовичъ (въ д. Гофмейстера, Д. С. С.)	—
Неклюдовъ, Сергѣй Михайловичъ.	—
Николай, Высокопреосвященный Архіепископъ Варшавскій и Привислинскій	—
Никольскій, Александръ Петровичъ (Сенаторъ, Т. С.)	1 янв. 1908 г.
Никонъ, Преосвященный Епископъ Вологодскій и Тотемскій. .	—
Нольде, Баронъ Эммануилъ Юльевичъ (Ст.-Секр., Д. Т. С.) . .	2 апр. 1906 г. Членъ Второго Департамента.
Оболенскій 1-й, Князь Александръ Дмитріевичъ (Сенаторъ, Шталмейстеръ)	13 марта 1902 г.
Оболенскій 2-й, Князь Алексѣй Дмитріевичъ (Сенаторъ, Шталмейстеръ)	17 апр. 1905 г.
Оболенскій-Нелединскій-Мелецкій, Князь Валеріанъ Сергѣевичъ (Шталмейстеръ)	23 апр. 1906 г.
Оливъ, Сергѣй Вильгельмовичъ (Ген. отъ Кав.).	1 янв. 1909 г.
Олизаръ, Иванъ Эмиліевичъ	—

Когда и кѣмъ *избранъ*.	Участіе въ сессіяхъ.	Время и причина выбытія.
21 апр. 1906 г. отъ землевлад. Цар. Польск.	I, II, III, IV.	12 іюня 1909 г. истеч. срока.
7 апр. 1906 г. отъ дворянск. общ.	I, II, III, IV.	12 іюня 1909 г. по жребію. *)
12 апр. 1906 г. отъ Нижегородск. земск. собр.	I, II, III, IV.	12 іюня 1909 г. истеч. срока. *)
25 марта 1906 г. отъ Псковск. губ. земск. собр.	I, II, III, IV.	12 іюня 1909 г. истеч. срока. *)
27 іюня 1906 г. отъ монашеств. духов.	I, II, III, IV.	
—	III, IV.	
31 янв. 1907 г. отъ монашеств. духов.	II, III, IV.	
—	I, II, III, IV.	
—	I, II, III, IV.	
—	I, II, III, IV.	
—	I, II.	† 29 марта 1907 г.
—	IV.	† 28 янв. 1909 г.
10 апр. 1906 г. отъ землевлад. Волынск. губ.	I, II, III, IV.	12 іюня 1909 г. истеч. срока. *)

*) Избранъ вновь (см. ниже).

Прил. V.

	Когда *назначенъ* Членомъ.
Олсуфьевъ, Графъ Дмитрій Адамовичъ (въ зв. Камергера, С. С.) .	—
Орловскій, Ксаверій Александровичъ (К. А.)	—
Островскій, Іосифъ Александровичъ	—
Паленъ, Графъ Константинъ Ивановичъ (Ст.-Секр., Оберъ-Камергеръ)	30 мая 1878 г.
Палицынъ, Федоръ Федоровичъ (Ген. отъ Инф.).	12 нояб. 1908 г.
Пантелѣевъ, Александръ Ильичъ (Ген.-Адъют., Ген. отъ Инф.) .	6 мая 1903 г.
Перелешинъ, Александръ Васильевичъ (отст. Кап. 2 ранга). .	—
Петровъ 1-й, Николай Павловичъ (Инж.-Ген.)	9 апр. 1900 г. Предсѣдатель Второго Департамента съ 9 мая 1907 г.
Петровъ 2-й, Николай Степановичъ (Ст.-Секр., Д. Т. С.) . . .	28 марта 1903 г.
Пихно, Дмитрій Ивановичъ (Д. С. С.).	25 марта 1907 г.
Платоновъ, Степанъ Федоровичъ (Сенаторъ, Д. Т. С.)	6 мая 1902 г. Членъ Перваго Департамента.
Побѣдоносцевъ, Константинъ Петровичъ (Ст.-Секр., Д. Т. С.) .	1 янв. 1872 г.
Поклевскій-Козеллъ, Викентій Альфонсовичъ (Д. С. С.). . .	—

Когда и кѣмъ *избранъ*.	Участіе въ сессіяхъ.	Время и причина выбытія.
12 апр. 1906 г. отъ Саратовск. губ. земск. собр.	I, II, III, IV.	12 іюня 1909 г. истеч. срока.*)
11 апр. 1908 г. отъ землевлад. Подольск. губ.	III, IV.	12 іюня 1909 г. истеч. срока. *)
21 апр. 1906 г. отъ землевлад. Цар. Польск.	I, II, III.	Отказался 16 апр. 1908 г. *)
—	I, II, III, IV.	
—	IV (съ 1/II 1909).	
—	I, II, III, IV.	
27 марта 1906 г. отъ Костромск. губ. земск. собр.	I.	Отказался 12 іюля 1906 г.
—	I, II, III, IV.	
—	Неприс.	
—	II (съ 4/IV 1907), III, IV.	
—	I, II, III, IV.	
—	—	† 10 марта 1907 г.
16 марта 1906 г. отъ торговли.	I, II, III, IV.	

*) Избранъ вновь (см. ниже).

Прил. V.

	Когда *назначенъ* Членомъ.
Поливановъ, Владиміръ Николаевичъ (Гофмейстеръ).	—
Половцовъ, Александръ Александровичъ (Ст.-Секр., Сенаторъ, Д. Т. С.)	1 іюля 1892 г.
Полторацкій, Петръ Алексѣевичъ (Т. С.)	6 дек. 1904 г.
Потоцкій, Графъ Генрихъ Родриговичъ (въ зв. Камеръ-Юнкера).	—
Пржевлоцкій, Константинъ Іосифовичъ	—
Ребиндеръ, Николай Александровичъ (въ д. Шталмейстера, Д. С. С.)	—
Ревуцкій, Петръ Дмитріевичъ (Д. С. С.)	—
Редигеръ, Александръ Федоровичъ (Ген. отъ Инф.)	3 нояб. 1905 г.
Рейтернъ, Графъ, Баронъ Нолькенъ, Владиміръ Евстафьевичъ (Егермейстеръ)	—
Репнинъ, Князь Николай Васильевичъ (Оберъ-Гофмейстеръ). .	2 іюля 1909 г.
Рербергъ, Петръ Федоровичъ (Инж.-Ген.)	11 авг. 1904 г. Предсѣдатель Особаго Присутствія по дѣламъ о принудительномъ отчужденіи недвижимыхъ имуществъ и вознагражденіи ихъ владѣльцевъ съ 27 сент. 1905 г.

Когда и кѣмъ *избранъ*.	Участіе въ сессіяхъ.	Время и причина выбытія.
23 марта 1906 г. отъ Симбирск. губ. земск. собр.	I, II, III, IV.	12 іюня 1909 г. истеч. срока. *)
—	I, II, III, IV.	† 24 сент. 1909 г.
—	III (съ 1/1 1908), IV.	† 2 іюля 1909 г.
9 окт. 1908 г. отъ землевлад. Цар. Польск.	IV.	12 іюня 1909 г. истеч. срока.
21 апр. 1906 г. отъ землевлад. Цар. Польск.	I, II, III, IV.	12 іюня 1909 г. истеч. срока.
26 іюля 1908 г. отъ дворянск. общ.	IV.	12 іюня 1909 г. по жребію. *)
19 дек. 1907 г. отъ Херсонск. губ. земск. собр.	III, IV.	12 іюня 1909 г. истеч. срока. *)
—	I, II, III, IV.	
29 марта 1906 г. отъ землевлад. Курляндск. губ.	I, II, III, IV.	12 іюня 1909 г. истеч. срока. *)
—	Неприс.	
—	I, II, III, IV.	

*) Избранъ вновь (см. ниже).

Прил. V.

	Когда *назначенъ* Членомъ.
Рихтеръ, Оттонъ Борисовичъ (Ген.-Адъют., Ген. отъ Инф.). .	1 янв. 1887 г.
Родзянко, Михаилъ Владиміровичъ (въ зв. Камергера, Д. С. С.).	—
Романовъ, Петръ Михайловичъ (Т. С.)	1 янв. 1905 г. Членъ Второго Департамента.
Ромеръ, Владиміръ Эмиліевичъ (Комм. Сов.).	—
Роопъ, Христоферъ Христоферовичъ (Ген. отъ Инф.)	9 окт. 1890 г.
Ротвандъ, Станиславъ Матвѣевичъ (Д. С. С.).	—
Рухловъ, Сергѣй Васильевичъ (Т. С., Министръ Путей Сообщенія).	6 нояб. 1905 г.
Рыковъ, Евгеній Владиміровичъ (Д. С. С.)	—
Саблеръ, Владиміръ Карловичъ (Сенаторъ, Д. Т. С.).	6 мая 1905 г.
Сабуровъ 1-й, Андрей Александровичъ (Ст.-Секр., Сенаторъ, Д. Т. С.)	1 іюля 1899 г. Предсѣдатель Перваго Департамента съ 29 мая 1906 г.
Сабуровъ 2-й, Петръ Александровичъ (Сенаторъ, Д. Т. С.). .	1 янв. 1900 г. Членъ Второго Департамента.
Савельевъ, Василій Владиміровичъ (Д. С. С.)	—
Саловъ, Василій Васильевичъ (Д. Т. С.).	28 сент. 1908 г.

Когда и кѣмъ *избранъ*.	Участіе въ сессіяхъ.	Время и причина выбытія.
—	I, II, III.	† 2 марта 1908 г.
21 апр. 1906 г. отъ Екатеринославск. губ. земск. собр.	I, II.	Отказался 31 окт. 1907 г.
—	I, II, III, IV.	
15 апр. 1906 г. отъ Орловск. губ. земск. собр.	I, II.	† 31 окт. 1907 г.
—	I, II, III, IV.	
16 марта 1906 г. отъ торговли.	I, II, III, IV.	
—	I, II, III, IV.	
12 апр. 1906 г. отъ Таврическ. губ. земск. собр.	I, II, III, IV.	12 іюня 1909 г. истеч. срока.*)
—	I, II, III, IV.	
—	I, II, III, IV.	
—	I, II, III, IV.	
21 марта 1906 г. отъ Олонецк. губ. земск. собр.	I, II, III, IV.	12 іюня 1909 г. истеч. срока.*)
—	IV.	† 25 авг. 1909 г.

*) Избранъ вновь (см. ниже).

Прил. V.

	Когда *назначенъ* Членомъ.
Самаринъ, Федоръ Дмитріевичъ (Н. С.)	—
Свиньинъ, Александръ Дмитріевичъ (Ген. отъ Арт.)	13 апр. 1908 г.
Семеновъ-Тянъ-Шанскій, Петръ Петровичъ (Сенаторъ, Д. Т. С., Предсѣдатель Алексѣевскаго Главнаго Комитета)	8 іюня 1897 г.
Сергѣевичъ, Василій Ивановичъ (Т. С.).	1 янв. 1907 г.
Сергѣевскій, Николай Дмитріевичъ (Сенаторъ, Т. С.)	6 мая 1906 г.
Скадовскій, Сергѣй Балтазаровичъ (въ зв. Камергера, Д. С. С.) .	—
Скаржинскій, Ѳаддей Эдмундовичъ	—
Саломонъ, Александръ Петровичъ (Шталмейстеръ)	6 мая 1908 г.
Соковнинъ, Алексѣй Николаевичъ (К. Сов.)	—
Сольскій, Графъ Дмитрій Мартыновичъ (Ст.-Секр., Д. Т. С. 1-го кл.)	11 іюля 1889 г. Былъ Предсѣдателемъ Департамента Законовъ съ 11 іюля 1889 г. по 1 янв. 1893 г. Былъ Предсѣдателемъ Департамента Государственной Экономіи съ 1 янв. 1893 г. по 24 авг. 1905 г. Былъ Предсѣдателемъ Государственнаго Совѣта съ 24 авг. 1905 г. по 9 мая 1906 г.
Стааль, Баронъ Георгій Георгіевичъ (Д. Т. С.)	30 авг. 1902 г

Когда и кѣмъ *избранъ*.	Участіе въ сессіяхъ.	Время и причина выбытія.
7 апр. 1906 г. отъ дворянск. общ.	I, II, III.	Отказался 26 іюня 1908 г.
—	Неприс.	
—	I, II, III, IV.	
—	II, III, IV.	
—	I (съ $^{29}/_{V}$ 1906), II, III.	† 25 сент. 1908 г.
8 апр. 1906 г. отъ дворянск. общ.	I, II, III, IV.	
4 февр. 1908 г. отъ землевлад. Цар. Польск.	III, IV.	12 іюня 1909 г. истеч. срока.
—	—	† 5 іюня 1908 г.
12 апр. 1906 г. отъ Херсонск. губ. земск. собр.	I, II, III.	† 9 дек. 1907 г.
—	I, II, III, IV (до $^{1}/_{I}$ 1909).	
—	—	† 9 февр. 1907 г.

Прил. V.

	Когда *назначенъ* Членомъ.
Стаховичъ, Михаилъ Александровичъ (въ зв. Камергера, Д. С. С.)	—
Стевенъ, Александръ Христіановичъ (Гофмейстеръ)	6 дек. 1904 г.
Стишинскій, Александръ Семеновичъ (Т. С.)	14 сент. 1904 г. Членъ Перваго Департамента.
Столыпинъ, Петръ Аркадьевичъ (Ст.-Секр., Гофмейстеръ, Предсѣдатель Совѣта Министровъ)	1 янв. 1907 г.
Струковъ, Ананій Петровичъ (Гофмейстеръ)	—
Сухомлиновъ, Николай Федоровичъ (Гофмейстеръ)	—
Сухотинъ, Николай Николаевичъ (Ген. отъ Кав.)	21 апр. 1906 г.
Сырочинскій, Станиславъ Севериновичъ (Тит. Сов.)	—
Таганцевъ, Николай Степановичъ (Сенаторъ, Д. Т. С.)	17 апр. 1905 г. Членъ Перваго Департамента.
Танѣевъ, Александръ Сергѣевичъ (Ст.-Секр., Оберъ-Гофмейстеръ)	2 апр. 1906 г.
Татищевъ, Графъ Иванъ Дмитріевичъ (Ген.-Адъют., Ген. отъ Инф.)	11 авг. 1904 г.
Таубе, Баронъ Максимъ Антоновичъ (Ген. отъ Арт.)	5 іюля 1900 г.
Тернеръ, Федоръ Густавовичъ (Д. Т. С.)	1 янв. 1896 г.
Тизенгаузенъ, Баронъ Генрихъ Юльевичъ (въ зв. Камергера).	—

Когда и кѣмъ *избранъ*.	Участіе въ сессіяхъ.	Время и причина выбытія.
4 дек. 1907 г. отъ Орловск. губ. земск. собр.	III, IV.	12 іюня 1909 г. истеч. срока.*)
—	I, II, III, IV (до 1/I 1909).	
—	I, II, III, IV.	
—	II, III, IV.	
8 апр. 1906 г. отъ дворянск. общ.	I, II, III, IV.	
7 апр. 1906 г. отъ дворянск. общ.	I, II, III, IV.	12 іюня 1909 г. по жребію. *)
—	I, II, III, IV.	
17 апр. 1906 г. отъ землевлад. Кіевск. губ.	I, II, III, IV.	12 іюня 1909 г. истеч. срока.
—	I, II, III, IV.	
—	I, II, III, IV.	
—	I, II, III, IV.	
—	I, II, III, IV.	
—	I.	† 7 авг. 1906 г.
18 апр. 1906 г. отъ землевлад. Лифляндск. губ.	I, II, III, IV.	12 іюня 1909 г. истеч. срока.*)

*) Избранъ вновь (см. ниже).

Прил. V.

	Когда *назначенъ* Членомъ.
Тимирязевъ, Василій Ивановичъ (Т. С., Министръ Торговли и Промышленности)	—
Толь, Графъ Сергѣй Александровичъ (Егермейстеръ)	6 мая 1903 г. Членъ Перваго Департамента.
Треповъ 1-й, Федоръ Федоровичъ (Сенаторъ, Ген.-Адъют., Ген. отъ Кав.).	15 нояб. 1905 г.
Треповъ 2-й, Владиміръ Федоровичъ (Сенаторъ, Шталмейстеръ)	1 янв. 1908 г.
Трубецкой, Князь Евгеній Николаевичъ.	—
Трубецкой, Князь Петръ Николаевичъ (Егермейстеръ)	—
Трубниковъ, Юрій Владиміровичъ (С. С.)	—
Турау, Евгеній Федоровичъ (Сенаторъ, Гофмейстеръ)	6 мая 1906 г. Членъ Перваго Департамента.
Тышкевичъ, Графъ Александръ Іосифовичъ (въ зв. Камеръ-Юнкера, отст. Гв. Подпоручикъ)	—
Тютчевъ, Иванъ Федоровичъ (Гофмейстеръ)	6 дек. 1907 г.
Ушаковъ, Яковъ Афанасьевичъ (С. С.)	—
Философовъ, Дмитрій Александровичъ (Шталмейстеръ)	23 апр. 1906 г.
Фредериксъ, Баронъ Владиміръ Борисовичъ (Ген.-Адъют., Ген. отъ Кав., Министръ Императорскаго Двора и Удѣловъ).	4 нояб. 1905 г.
Фрезе, Александръ Александровичъ (Ген. отъ Инф.)	16 дек. 1905 г.

Когда и кѣмъ *избранъ*.	Участіе въ сессіяхъ.	Время и причина выбытія.
16 марта 1906 г. отъ промышленности.	I, II, III, IV.	12 іюня 1909 г. по жребію. *)
—	I, II, III, IV.	
—	I, II, III, IV (до 1/I 1909).	
—	III, IV.	
8 февр. 1907 г. отъ Акад. Наукъ и универс.	II, III.	Отказался 18 мая 1908 г.
8 апр. 1906 г. отъ дворянск. общ.	I, II, III, IV.	
11 апр. 1906 г. отъ Казанск. губ. земск. собр.	I, II, III, IV.	12 іюня 1909 г. истеч. срока. *)
—	I (съ 29/V 1906), II, III, IV.	
24 марта 1906 г. отъ землевлад. Ковенск. губ.	I, II, III, IV.	12 іюня 1909 г. истеч. срока.
—	III (съ 1/I 1908), IV.	† 13 мая 1909 г.
8 апр. 1906 г. отъ дворянск. общ.	I, II, III, IV.	
—	I, II, III.	† 6 дек. 1907 г.
—	I, II, III, IV.	
—	I, II, III, IV.	

*) Избранъ вновь (см. ниже).

	Когда *назначенъ* Членомъ.
Фришъ, Эдуардъ Васильевичъ (Ст.-Секр., Сенаторъ, Д. Т. С.) .	1 янв. 1883 г. Былъ Предсѣдателемъ Департамента Гражданскихъ и Духовныхъ Дѣлъ съ 1 янв. 1897 г. по 1 янв. 1900 г. Былъ Предсѣдателемъ Департамента Законовъ съ 1 янв. 1900 г. по 25 апр. 1906 г. Былъ Вице-Предсѣдателемъ Государственнаго Совѣта съ 25 апр. по 20 мая 1906 г. Былъ Предсѣдателемъ Государственнаго Совѣта съ 20 мая 1906 г. по день смерти.
Фуксъ, Эдуардъ Яковлевичъ (Сенаторъ, Д. Т. С.)	1 янв. 1903 г.
Ханенко, Богданъ Ивановичъ (Н. С.)	—
Харитоновъ, Петръ Алексѣевичъ (Сенаторъ, Т. С., Государственный Контролеръ)	23 апр. 1906 г.
Хвостовъ, Николай Алексѣевичъ (Сенаторъ, Т. С.)	1 янв. 1908 г.
Хилковъ, Князь Михаилъ Ивановичъ (Ст.-Секр., Д. Т. С.) . .	25 окт. 1905 г.
Хлѣбниковъ, Харламій Николаевичъ	—
Хомяковъ, Николай Алексѣевичъ	—
Чавчавадзе, Князь Илья Григорьевичъ	—
Чемодуровъ, Александръ Александровичъ (Д. С. С.)	—

Когда и кѣмъ *избранъ*.	Участіе въ сессіяхъ.	Время и причина выбытія.
—	I, II.	† 31 марта 1907 г.
—	—	† 1 окт. 1909 г.
16 марта 1906 г. отъ промышленности.	I, II, III, IV.	
—	I, II, III, IV.	
—	III, IV.	
—	I, II, III, IV.	† 8 марта 1909 г.
12 апр. 1906 г. отъ землевлад. Астраханск. губ.	I, II.	Отказался 30 мая 1907 г.
8 апр. 1906 г. отъ дворянск. общ.	I.	Отказался 16 февр. 1907 г.
7 апр. 1906 г. отъ дворянск. общ.	I, II.	† 30 авг. 1907 г.
7 апр. 1906 г. отъ дворянск. общ.	I, II, III, IV.	12 іюня 1909 г. по жребію.

Прил. V.

	Когда *назначенъ* Членомъ.
Череванскій, Владиміръ Павловичъ (Сенаторъ, Д. Т. С.) . . .	1 янв. 1898 г. Членъ Второго Департамента.
Чихачовъ, Николай Матвѣевичъ (Ген.-Адъют., Адмиралъ) . .	14 мая 1896 г.
Чолокаевъ, Князь Николай Николаевичъ (Гофмейстеръ) . . .	—
Шамшинъ, Иванъ Ивановичъ (Ст.-Секр., Сенаторъ, Д. Т. С., Предсѣдатель Верховнаго Уголовнаго Суда)	1 янв. 1896 г.
Шаффгаузенъ-Шенбергъ-Экъ-Шауфусъ, Николай Константиновичъ (Ген.-Лейт.)	1 янв. 1908 г. Членъ Второго Департамента.
Шахматовъ, Алексѣй Александровичъ (Д. С. С.)	—
Шванебахъ, Петръ Христіановичъ (Т. С.).	26 окт. 1905 г.
Шварцъ, Александръ Николаевичъ (Сенаторъ, Т. С., Министръ Народнаго Просвѣщенія)	6 дек. 1907 г.
Шевичъ, Иванъ Егоровичъ (Сенаторъ, Д. Т. С.)	6 мая 1903 г. Членъ Перваго Департамента.
Шевичъ, Дмитрій Егоровичъ (Т. С.)	1 янв. 1905 г.
Шереметевъ, Графъ Сергѣй Дмитріевичъ (Оберъ-Егермейстеръ)	6 мая 1900 г.
Шидловскій, Николай Владиміровичъ (Д. Т. С.).	9 марта 1895 г.
Шиповъ 1, Иванъ Павловичъ (Т. С.)	13 янв. 1909 г.

Когда и кѣмъ *избранъ*.	Участіе въ сессіяхъ.	Время и причина выбытія.
—	I, II, III, IV.	
—	I, II, III, IV.	
25 марта 1906 г. отъ Тамбовск. губ. земск. собр.	I, II, III, IV.	12 іюня 1909 г. истеч. срока.
—	I, II, III, IV.	
—	III (съ $^{8}/_{III}$ 1908), IV.	
10 апр. 1906 г. отъ Акад. Наукъ и универс.	I.	Отказался 15 іюля 1906 г.
—	I, II, III.	† 15 сент. 1908 г.
—	III (съ $^{1}/_{I}$ 1908), IV.	
—	I, II, III, IV.	
—	—	† 24 окт. 1906 г.
—	I, II, III, IV.	
—	I, II.	† 1 марта 1907 г.
—	Неприс.	

	Когда *назначенъ* Членомъ.
Шиповъ 2, Дмитрій Николаевичъ (въ зв. Камергера, Д. С. С.) .	—
Ширинскій-Шихматовъ, Князь Алексѣй Александровичъ (Сенаторъ, Гофмейстеръ)	9 іюля 1906 г.
Шишковъ, Николай Александровичъ (К. А.)	—
Шлиппе, Владиміръ Карловичъ (Т. С.)	6 мая 1905 г.
Шмеманъ, Николай Эдуардовичъ (Сенаторъ, Т. С.)	17 апр. 1905 г. Членъ Перваго Департамента и Особаго Присутствія по дѣламъ о принудительномъ отчужденіи недвижимыхъ имуществъ и вознагражденіи ихъ владѣльцевъ.
Шоттъ, Левъ Ипполитовичъ	—
Шрейберъ, Николай Николаевичъ (Сенаторъ, Д. Т. С.) . . .	1 янв. 1909 г.
Штюрмеръ, Борисъ Владиміровичъ (Гофмейстеръ)	3 сент. 1904 г.
Шуваловъ, Графъ Павелъ Андреевичъ (Ген.-Адъют., Ген. отъ Инф.)	14 мая 1896 г.
Щегловитовъ, Иванъ Григорьевичъ (Т. С., Министръ Юстиціи).	1 янв. 1907 г.
Щербачевъ, Александръ Николаевичъ (Сенаторъ, Т. С.) . . .	6 мая 1906 г. Членъ Перваго Департамента.

Когда и кѣмъ *избранъ*.	Участіе въ сессіяхъ.	Время и причина выбытія.
10 апр. 1906 г. отъ Московск. губ. земск. собр.	I, II, III, IV.	12 іюня 1909 г. истеч. срока.
—	II (съ $^{9}/_{III}$ 1907), III, IV.	
23 марта 1906 г. отъ Самарск. губ. земск. собр.	I.	Отказался 11 іюля 1906 г.
—	I, II, III, IV.	
—	I, II, III, IV.	
18 апр. 1906 г. отъ землевлад. Оренбургск. губ.	I, II, III.	Отказался 28 нояб. 1907 г.
—	IV.	
—	I, II, III, IV.	
—	—	† 7 апр. 1908 г.
—	II, III, IV.	
—	I (съ $^{24}/_{VI}$ 1906), II, III, IV.	

Прил. V.

	Когда *назначенъ* Членомъ.
фонъ-Экеспарре, Оскаръ Рейнгольдовичъ (въ зв. Камергера, Д. С. С.)	—
Энгельгардтъ, Вадимъ Платоновичъ (Д. С. С.)	—
Юмашевъ, Леонидъ Викторовичъ (К. А.)	—
Яновскій, Николай Семеновичъ (Т. С.)	—
Ясюнинскій, Константинъ Арсеньевичъ	—
Ясюнинскій, Николай Арсеньевичъ (Инж.-технол., Комм. Сов.)	—

Когда и кѣмъ *избранъ*.	Участіе въ сессіяхъ.	Время и причина выбытія.
8 апр. 1906 г. отъ дворянск. общ.	I, II, III, IV.	
10 мая 1906 г. отъ Смоленск. губ. земск. собр.	I, II, III, IV.	Отказался 31 марта 1909 г. *)
18 апр. 1906 г. отъ Вятск. губ. земск. собр.	I, II, III, IV.	12 іюня 1909 г. истеч. срока.
13 апр. 1906 г. отъ Калужск. губ. земск. собр.	I, II, III, IV.	12 іюня 1909 г. истеч. срока.*)
16 марта 1906 г. отъ промышленности.	I.	† 17 янв. 1907 г.
10 апр. 1906 г. отъ Владимірск. губ. земск. собр.	I, II, III, IV.	12 іюня 1909 г. истеч. срока.**)

*) Избранъ вновь (см. ниже).
**) Избранъ вновь отъ торговли (см. ниже).

ИТОГЪ.

	По назначенію.	По выборамъ.	Всего.
Состояло:			
всѣхъ Членовъ въ I—IV сессіи . . .	158	126	284
Выбыло:			
за смертью	34	9	43
за отказомъ отъ званія	—	25	89
за истеченіемъ выборнаго срока . . .	—	50	
по жребію	—	14	
Состояло къ 1 октября 1909 г. .	прис. 94 неприс. 30*)	28	
Вновь избрано			
къ началу V сессіи (см. ниже)	—	70	
На 10 октября 1909 г. состоитъ .	124 (изъ нихъ прис. 94).	98 **) (изъ нихъ 1 отказ.).	— **191**

*) Въ томъ числѣ неприсутствовавшихъ ни въ одну изъ I—IV сессій 18.

**) Въ томъ числѣ:

отъ духовенства монашествующаго	3
» » бѣлаго.	3
» дворянскихъ обществъ	18
» губернскихъ земскихъ собраній	34
» съѣздовъ землевладѣльцевъ	16
» землевладѣльцевъ губ. Царства Польскаго	6
» Акад. Наукъ и университетовъ	6
» торговли	6
» промышленности	6
	98

Государственные Секретари:

1) Статсъ-Секретарь, Сенаторъ, Тайный Совѣтникъ Баронъ Юлій Александровичъ **Икскуль-фонъ-Гильденбандтъ**
(по 1 января 1909 г.).

2) Сенаторъ, Тайный Совѣтникъ Александръ Александровичъ **Макаровъ**
(съ 1 января 1909 г.).

Товарищъ Государственнаго Секретаря:

Тайный Совѣтникъ Николай Ѳедоровичъ **Дерюжинскій**
(съ 1 мая 1906 г.).

Избранные передъ V сессіей Члены.[1])

* **Андреевскій**, Владиміръ Михайловичъ (К. Сов.) . . .	22 іюня 1909 г. отъ Тамбовск. губ. земск. собр.
* **Арсеній**, Высокопреосвященный Архіепископъ Псковскій и Порховскій	30 сент. 1909 г. отъ монашеств. духов.
Бобринскій, Графъ Андрей Александровичъ (въ зв. Камергера, Д. С. С.)	18 сент. 1909 г. отъ землевлад. Кіевск. губ.
* **Буткевичъ**, Тимоѳей Ивановичъ (Протоіерей) . . .	30 сент. 1909 г. отъ бѣлаго духов.
* **Бутлеровъ**, Владиміръ Александровичъ (Прап. зап.)	6 іюля 1908 г. отъ Пензенск губ. земск. собр.
Веліовейскій, Степанъ Адамовичъ	22 сент. 1909 г. отъ землевлад. Цар. Польск.
Велепольскій, Графъ Сигизмундъ Іосифовичъ (въ д. Шталмейстера)	22 сент. 1909 г. отъ землевлад. Цар. Польск.
* **Войничъ-Сяноженскій**, Владиславъ Платоновичъ .	27 сент. 1909 г. отъ землевлад. Могилевск. губ.
* **Глѣбовъ**, Владиміръ Петровичъ (Д. С. С.)	15 авг. 1909 г. отъ землевлад. Ставропольск. губ.
Говорухо-Отрокъ, Михаилъ Яковлевичъ (отст. гв. Поруч.)	29 авг. 1909 г. отъ Курск. губ. земск. собр.

[1]) Звѣздочкою* означены имена лицъ, уже бывшихъ въ составѣ Государственнаго Совѣта въ предыдущую сессію.

Годлевскій, Степанъ Корнеліевичъ	22 сент. 1909 г. отъ землевлад. Цар. Польск.
* **Голицынъ**, Князь Павелъ Павловичъ (въ д. Егермейстера, Д. С. С.)	8 сент. 1909 г. отъ Новгородск. губ. земск. собр.
* **Деллингсгаузенъ**, Баронъ Эдуардъ Николаевичъ (въ д. Гофмейстера)	7 сент. 1909 г. отъ землевлад. Эстляндск. губ.
Дмитріевъ, Василій Семеновичъ (Д. С. С.)	13 авг. 1909 г. отъ Костромск. губ. земск. собр.
* **Донецкій**, Алексѣй Алексѣевичъ (С. С.)	21 сент. 1909 г. отъ землевлад. области войска Донского.
* **Драшусовъ**, Владиміръ Александровичъ (Гофмейстеръ)	26 авг. 1909 г. отъ Рязанск. губ. земск. собр.
Друцкій-Любецкій, Князь Іеронимъ Эдвиновичъ .	10 сент. 1900 г. отъ землевлад. Минск. губ.
Зеленцовъ, Анатолій Александровичъ (Д. С. С.) . .	27 авг. 1909 г. отъ Уфимск. губ. земск. собр.
* **Каменскій**, Иванъ Григорьевичъ (К. А.)	11 авг. 1909 г. отъ Пермск. губ. земск. собр.
* **Ковалевскій**, Максимъ Максимовичъ (С. С.)	8 окт. 1909 г. отъ Акад. Наукъ и универс.
* **Корвинъ-Милевскій**, Ипполитъ Оскаровичъ . . .	10 сент. 1909 г. отъ землевлад. Виленск. губ.
* **Корфъ**, Баронъ Павелъ Леопольдовичъ (Д. С. С.) .	20 авг. 1909 г. отъ С.-Петербургск. губ. земск. собр.
* **Красовскій**, Михаилъ Васильевичъ (Т. С.)	19 авг. 1909 г. отъ Черниговск. губ. земск. собр.
* **Крестовниковъ**, Григорій Александровичъ (Мануф. Сов.).	2 іюля 1909 г. отъ торговли.

* **Кроненбергъ**, Баронъ Леопольдъ Леопольдовичъ (Д. С. С.)	22 сент. 1909 г. отъ землевлад. Цар. Польск.
* **Кучеровъ**, Яковъ Владиміровичъ (отст. Кап.) . . .	4 іюля 1909 г. отъ Харьковск. губ. земск. собр.
Кушелевъ, Андрей Андреевичъ (Д. С. С.)	3 іюля 1909 г. отъ Тверск. губ. земск. собр.
* **Леонтовичъ**, Иванъ Николаевичъ (Тит. С.)	2 авг. 1909 г. отъ Полтавск. губ. земск. собр.
* **Лисаневичъ**, Иванъ Алексѣевичъ (Д. С. С.)	6 сент. 1909 г. отъ Воронежск. губ. земск. собр.
Лобановъ-Ростовскій, Князь Алексѣй Николаевичъ (въ зв. Камергера, С. С.)	7 окт. 1909 г. отъ дворянск. общ.
* **Лопацинскій**, Станиславъ Игнатьевичъ	24 сент. 1909 г. отъ землевлад. Витебск. губ.
Межаковъ-Каютовъ, Сергѣй Павловичъ (С. С.) [1] .	20 іюня 1909 г. отъ Вологодск. губ. земск. собр.
Мейштовичъ, Александръ Эдуардовичъ (въ зв. Камеръ-Юнкера)	25 сент. 1909 г. отъ землевлад. Ковенск. губ.
* **Миклашевскій**, Михаилъ Ильичъ (Гофмейстеръ) .	19 сент. 1909 г. отъ Екатеринославск. губ. земск. собр.
* **Нарышкинъ**, Александръ Алексѣевичъ (Т. С.) . .	6 окт. 1909 г. отъ дворянск. общ.
Наумовъ, Александръ Николаевичъ (въ д. Егермейстера)	20 іюня 1909 г. отъ Самарск. губ. земск. собр.
* **Нейдгартъ**, Алексѣй Борисовичъ (въ д. Гофмейстера, Д. С. С.)	6 іюля 1909 г. отъ Нижегородск. губ. земск. собр.

[1]) Отказался 10 окт. 1909 г.

* Неклюдовъ, Сергѣй Михайловичъ	15 сент. 1909 г. отъ Псковск. губ. земск. собр.
Озеровъ, Иванъ Христофоровичъ (С. С.)	8 окт. 1909 г. отъ Акад. Наукъ и универс.
* Олизаръ, Иванъ Эмиліевичъ	25 сент. 1909 г. отъ землевлад. Волынск. губ.
* Олсуфьевъ, Графъ Дмитрій Адамовичъ (въ зв. Камергера, С. С.)	6 сент. 1909 г. отъ Саратовск. губ. земск. собр.
* Орловскій, Ксаверій Александровичъ (К. А.) . . .	15 сент. 1909 г. отъ землевлад. Подольск. губ.
* Островскій, Іосифъ Александровичъ	22 сент. 1909 г. отъ землевлад. Цар. Польск.
Плотниковъ, Иванъ Николаевичъ (Инж. Техн., Тит. С.)	8 сент. 1909 г. отъ землевлад. Астраханск. губ.
* Поливановъ, Владиміръ Николаевичъ (Гофмейстеръ)	25 авг. 1909 г. отъ Симбирск. губ. земск. собр.
* Ребиндеръ, Николай Александровичъ (въ д. Шталмейстера, Д. С. С.)	7 окт. 1909 г. отъ дворянск. общ.
* Ревуцкій, Петръ Дмитріевичъ (Д. С. С.)	8 сент. 1909 г. отъ Херсонск. губ. земск. собр.
* Рейтернъ, Графъ, Баронъ Нолькенъ, Владиміръ Евстафьевичъ (въ д. Гофмейстера, Д. С. С.) . .	31 авг. 1909 г. отъ землевлад. Курляндск. губ.
Ростовцевъ, Иванъ Яковлевичъ (Д. Т. С.)	12 сент. 1909 г. отъ землевлад. Оренбургск. губ.
* Рыковъ, Евгеній Владиміровичъ (Д. С. С.)	18 авг. 1909 г. отъ Таврическ. губ. земск. собр.
* Савельевъ, Василій Владиміровичъ (Д. С. С.) . . .	10 іюля 1909 г. отъ Олонецк. губ. земск. собр.

Салтыковъ, Александръ Александровичъ (С. С.) . .	17 авг. 1909 г. отъ Тульск. губ. земск. собр.
Семиградовъ, Дмитрій Николаевичъ (Тит. С.) . . .	21 сент. 1909 г. отъ Бессарабск. губ.земск. собр.
Скирмунтъ, Константинъ Генриховичъ (въ зв. Камеръ-Юнкера)	26 сент. 1909 г. отъ землевлад. Гродненск. губ.
* **Стаховичъ**, Михаилъ Александровичъ (въ зв. Камергера, Д. С. С.)	1 іюля 1909 г. отъ Орловск. губ. земск. собр.
Стромиловъ, Сергѣй Семеновичъ (Д. С. С.)	18 іюня 1909 г. отъ Владимірск. губ. земск. собр.
* **Сухомлиновъ**, Николай Федоровичъ (Гофмейстеръ) .	7 окт. 1909 г. отъ дворянск. общ.
Сырневъ, Александръ Петровичъ (отст. Полк.) . .	28 іюня 1909 г. отъ Вятск. губ. земск. собр.
* **Тизенгаузенъ**, Баронъ Генрихъ Юльевичъ (въ зв. Камергера)	2 сент. 1909 г. отъ землевлад. Лифляндск. губ.
* **Тимирязевъ**, Василій Ивановичъ (Оберъ-Гофмейстеръ)	2 іюля 1909 г. отъ промышленности.
Триполитовъ, Михаилъ Николаевичъ (Инж.-Техн.) .	2 іюля 1909 г. отъ промышленности.
* **Трубниковъ**, Юрій Владиміровичъ (С. С.)	5 сент. 1909 г. отъ Казанск. губ. земск. собр.
Уваровъ, Графъ Федоръ Алексѣевичъ (Хорунжій Терскаго казачьяго войска)	23 сент. 1909 г. отъ Московск. губ. земск. собр.
Урусовъ, Князь Владиміръ Михайловичъ	6 окт. 1909 г. отъ дворянск. общ.
Шебеко, Игнатій Альбертовичъ	22 сент. 1909 г. отъ землевлад. Цар. Польск.

* **Энгельгардтъ**, Вадимъ Платоновичъ (Д. С. С.) . . .	20 авг. 1909 г. отъ Смоленск. губ. земск. собр.
Эристовъ, Князь Андрей Михайловичъ	7 окт. 1909 г. отъ дворянск. общ.
Яковлевъ, Александръ Ивановичъ (К. С.)	4 авг. 1909 г. отъ Ярославск. губ. земск. собр.
* **Яновскій**, Николай Семеновичъ (Т. С.)	11 авг. 1909 г. отъ Калужск. губ. земск. собр.
* **Ясюнинскій**, Николай Арсеньевичъ (Инж.-Техн., Комм. Сов.)	2 іюля 1909 г. отъ торговли.

Всего **70** *Членовъ; изъ нихъ новыхъ* **27.**

ИЗМѢНЕНІЯ,

происшедшія во время печатанія книги.

Выбыли:

Почетный Предсѣдатель

Его Императорское Высочество Великій Князь **Михаилъ Николаевичъ**
(† 5 декабря 1909 г.).

Члены:

Вяземскій, Князь Леонидъ Дмитріевичъ—за смертью
(† 24 ноября 1909 г.).

Кучеровъ, Яковъ Владиміровичъ—за смертью
(† 11 ноября 1909 г.).

Межаковъ-Каютовъ, Сергѣй Павловичъ—вслѣдствіе отказа
(10 октября 1909 г.).

Ростовцевъ, Иванъ Яковлевичъ—вслѣдствіе отмѣны выборовъ
(7 ноября 1909 г.).

Вновь назначенные Члены:

Бекманъ, Владиміръ Александровичъ, Ген. отъ Кав. (съ 11 ноября 1909 г.).

Извольскій, Александръ Петровичъ, Гофмейстеръ, Министръ Иностранныхъ Дѣлъ (съ 6 декабря 1909 г.).

УКАЗАТЕЛЬ

УЗАКОНЕНІЙ И ПОСТАНОВЛЕНІЙ, ВКЛЮЧЕННЫХЪ ВЪ СБОРНИКЪ.

А) Статьи Свода Законовъ.

Статьи.	Мѣсто (§) въ сборникѣ.	Статьи.	Мѣсто (§) въ сборникѣ.
Основные Государственные Законы. (Т. I, ч. 1, Осн. Зак., изд. 1906 г.).			
2	(Стр. 4, вын. 2).	21	337.
7	323.	22	338.
8	324.	23	339.
9	325.	24	340.
10	326.	65	341.
11	327.	68	342.
12	328.	84	343.
13	329.	85	344.
14	330.	86	345.
15	331.	87	346.
16	332.	88	347.
17	333.	89	348.
18	334.	90	349, 1337.
19	335.	91	350, 1338.
20	336.	92	351, 1339.

Статьи.	Мѣсто (§) въ сборникѣ.	Статьи.	Мѣсто (§) въ сборникѣ.
Осн. Зак.		Осн. Зак.	
93	352, 1340.	110	13, 815, 1023.
94	353.	111	14, 1026.
95	354.	112	15, 1040.
96	355.	113	16, 1036.
97	356.	114	17.
98	1, 859.	115	18.
99	2, 860.	116	19.
100	3, (591), (642).	117	20, 1086.
101	4.	118	21, 1087.
102	5, (791).	119	22.
103	6, 592.	120	357.
104	7, 644.	121	955.
105	8.	122	358.
106	9.	125	359.
107	10.	Прил. I, § 14 (п. 1—3)	1341.
108	11.		
109	12.		

Учрежденіе Государственнаго Совѣта.
(Т. I, ч. 2, Учр. Гос. Сов., изд. 1906 г. и прод. 1908 г.).

1	23, 322.	12, прим. . . .	34, 691.
2	24, 590.	13	35, 678.
3	25, 625.	14	36, 689.
4	26, 634.	15	37, 736.
5	27, 547.	16	38, 743.
6	28, 549.	17	39, 748.
7	29, 639.	18	40, 765.
8	30, 1498.	— прим. . . .	41, 766.
9	31, 641.	19	42, 770.
10	32, 643.	20 и прим. къ п. 4 (по Прод. 1908 г.) . . .	43, 773.
11	33, 646.		
12	34, 677.		

Статьи.	Мѣсто (§) въ сборникѣ.	Статьи.	Мѣсто (§) въ сборникѣ.
Учр. Г. С.		Учр. Г. С.	
21	44, 785.	58	81, 1060.
22	45, 790.	59	82, 1063.
23	46, 797.	60	83, 1302.
24	47, 799.	61	84, 1310.
25 и прим. (по Прод. 1908 г.).	48, 805.	— прим. (по Прод. 1908 г.).	85, 1311.
26	49, 647.	62	86, 1332.
27	50, 652.	63	87, 1333.
28	51, 669.	64	88, 1335.
29	52, 814.	65	89, 1336.
30	53, 858.	66	90, 1356.
31	54, 864.	67	91, 1358.
32	55, 867.	68	92, 1359.
33	56, 894.	69 (съ прим., по Прод. 1908 г., къ п.п. 6 и 7).	93, 1383.
34	57, 920.		
35	58, 954.		
36	59, 962.	70	94, 1419.
37	60, 966.	71	95, 1426.
38	61, 981.	72	96, 1427.
39	62, 983.	73	97, 1428.
40	63, 985.	74	98, 1429.
41	64, 990.	75	99, 1430.
42	65, 1003.	76	100, 1431.
43	66, 553.	77	101, 1432.
44	67, 557.	78	102, 1433.
45	68, 1005.	79	103, 1434.
46	69, 1007.	80	104, 1435.
47	70, 1022.	81	105, 1436.
48	71, 1025.	82	106, 1437.
49	72, 1029.	83	107, 1438.
50	73, 1035.	84	108, 1439.
51	74, 1039.	85	109, 1440.
52	75, 1042.	86	110, 1441.
53	76, 1065.	87	111, 1442.
54	77, 1044.	88	112, 1443.
55	78, 1049.	89	113, 1444.
56	79, 1053.	90	114, 1445.
57	80, 1056.	91	115, 1446.

Статьи.	Мѣсто (§) въ сборникѣ.	Статьи.	Мѣсто (§) въ сборникѣ.
Учр. Г. С.		Учр. Г. С.	
92	116, 1447.	Прил. къ ст. 12	
93	117, 1448.	(прим.):	
94	118, 1449.	1	152, 692.
95	119, 1450.	2	153, 696.
96	120, 1452.	3	154, 698.
97	121, 1453.	4	155, 699.
98	122, 1454.	5	156, 703.
99	123, 1464.	6 и прим. (по Прод. 1908 г.)	157, 704.
100	124, 1481.		
101	125, 1482.	7 и прим. (по Прод. 1908 г.)	158, 712.
102	126, 1483.		
103	127, 1485.	8	159, 718.
104	128, 1487.	9	160, 720.
105	129, 1493.	10	161, 721.
106	130, 1494.	11 и прим. (по Прод. 1908 г.)	162, 723.
107	131, 1497.		
108	132, 1557.	12	163, 735.
109	133, 1564.	Прил. къ ст. 61,	
110	134, 1565.	прим. (по Прод.	
111	135, 1568.	1908 г.):	
112	136, 1573.	1	164, 1312.
— прим. (по Прод. 1908 г.)	137, 1574.	2	165, 1313.
		3	166, 1314.
113	138, 1577.	4	167, 1315.
114	139, 1579.	5	168, 1316.
115	140, 1583.	6	169, 1317.
116	141, 1584.	7	170, 1318.
117	142, 1586.	8	171, 1319.
118	143, (1588), (1687).	9	172, 1320.
— прим. (по Прод. 1908 г.)	144, 1589.	10	173, 1321.
		11	174, 1322.
119	145, 1696.	12	175, 1323.
120	146, 1732.	13	176, 1324.
121	147, 1733.	14	177, 1325.
122	148, 1734.	15	178, 1326.
123	149, 1735.	16	179, 1327.
124	150, 1736.	17	180, 1328.
Прил. къ ст. 4 .	151, 635.		

Статьи.	Мѣсто (§) въ сборникѣ.	Статьи.	Мѣсто (§) въ сборникѣ.
Учр. Гос. Сов., изд. 1901 г.			
133	1707.	152	1587.
134	1712.	Прил. къ ст. 153.	1590 и слѣд.
136	1714.	Прил. къ ст. 180 (прим.)	1688—1695.
137	1717.		
138	1721.		
Учрежденіе Государственной Думы. (Т. I, ч. 2, Учр. Гос. Дум., изд. 1908 г.).			
1	360.	27_1	1559.
2	592 вын.	27_2	1560.
3	645.	28	1575.
4	861.	— прим. . . .	1576.
5	868.	31	361 (1088).
6	869.	— прим. . . .	362.
7	865.	32	554.
10	640.	33	558.
11	870.	34	816.
13	637.	35	895.
14	548, 648.	36	921.
15	653.	37	896.
16	654.	38	897.
17	655.	39	956.
18	656.	40	963.
19	657.	41	967.
20	658.	42	982.
21	659.	43	(615), 984.
22	660, 1370.	44	986.
25	871.	45	991.
26	1498 вын.	46	1004.
27	1558.	47	1006.

Статьи.	Мѣсто (§) въ сборникѣ.	Статьи.	Мѣсто (§) въ сборникѣ.
Учр. Г. Д.		Учр. Г. Д.	
48	1008.	57	1054.
49	817, 1024.	58	1057.
50	1027.	59	1061.
51	1030.	60	1064.
52	1037.	61	550.
53	1041.	62	1303.
54	1043.	63	1329.
55	1045.	Прил. I	638.
56	1050.	Прил. III, ст. 11 .	1585.

Положеніе о Выборахъ въ Государственную Думу.
(Т. I, ч. 2, Пол. Выб. Гос. Дум., изд. 1907 г.).

9	705.	228	714.
10	706.	229	715.
11	707.	241	807.
26	806.	248	716.
28	708.	Прил. къ ст. 248	717.
227	713.		

Правила о разсмотрѣніи государственной росписи.
(Т. I, ч. 2, Прав. Гос. Росп., изд. 1906 г. и прод. 1908 г.).

1	1066.	8	1075.
— прим. (по Прод.1908 г.)	1067.	9	1076.
		10	1077.
2	1068.	11	1078.
3	872, 1069.	12	1079.
4	1070.	13	1080.
5 (по Прод. 1908 г.) . . .	1071.	14	1081.
		15	1082.
6	1072.	16	1083.
7 (по Прод. 1908 г.) . .	1074.	17	1084.
		18	1085.

Статьи.	Мѣсто (§) въ сборникѣ.	Статьи.	Мѣсто (§) въ сборникѣ.

Учрежденіе Совѣта Министровъ.
(Т. I, ч. 2, Учр. Сов. Мин., изд. 1906 г. и прод. 1908 г.).

1	363.		
— прим. . . .	364.	9	367.
6	958.	12	368.
7 (п. 1—3, 12).	365.	14	820.
7 1 (по Прод. 1908 г.) . . .	366.	16	369.

Учрежденіе Комитета Финансовъ.
(Т. I, ч. 2, Учр. Ком. Фин., изд. 1906 г.).

1	370, 559.	3	372.
2	371.	4	373.

Учрежденіе Правительствующаго Сената.
(Т. I, ч. 2, Учр. Сенат., изд. 1892 г., прод. 1906 и 1908 г.г.).

1	560.	19, п. 6, прим. (по Прод. 1906 г.) . .	809.
2 1 (по Прод. 1906 г.) . . .	1342.	21 (по Прод. 1906 г.) п. 1.	1361.
2 2 (по Прод. 1906 г.) . . .	1343.	30	569 вын.
2 3 (по Прод. 1906 г.) . . .	1344.	32	374 (1466).
10 (по Прод. 1906 г.) . . .	1465.	33 (по Прод. 1906 г.) . . .	375 (1467).
16 (по Прод. 1906 г.) . . .	569 вын.	— прим. (по Прод. 1906 г.).	376.
19, п. 1, прим. 2 (по Прод. 1906 г.).	1345.	48 (по Прод. 1906 г.) . . .	1346.
19, п. 3, доп. (по Прод. 1906 г.) п. 1.	808.	74, прим. . . .	1468.
		96 1 (по Прод. 1906 г.) . . .	810.

Статьи.	Мѣсто (§) въ сборникѣ.	Статьи.	Мѣсто (§) въ сборникѣ.
Учр. Сенат.		Учр. Сенат.	
105, прим. . . .	1469.	190	569.
106, прим. . . .	821.	192	570.
117	1363.	193	571.
118 (по Прод. 1906 г.) . .	1364.	194	572.
119	1365.	201 (по Прод. 1906 г.) . . .	378.
134	561.	202	379.
135	562.	211	380 вын. 2.
139 (по Прод. 1906 г.) . . .	1366.	214 (по Прод. 1906 г.) . . .	1369.
140 (по Прод. 1906 г.) п. 2	822.	216 (по Прод. 1906 г.) п. 1 .	380.
141	563.	217 (по Прод. 1906 г.) . . .	1470.
142	564.	218	1471.
143 (по Прод. 1906 г.) . . .	565, 1367.	— прим. . . .	1472.
144	566.	219	1473.
158 (по Прод. 1906 г.) п. 1 .	811.	220	1474.
173 (по Прод. 1906 г.) . . .	377.	Прил. къ ст. 318 (прим.):	
174 (по Прод. 1906 г.) . . .	1368.	3	1347.
186 (по Прод. 1906 г.) . . .	1737.	5, п. 1, 2 . .	1348.
187	567, 1563.	6	1349.
188	568.	7 (по Прод. 1906 г.)	1350.
		9	1351.
		22	1352.

Учрежденія Министерствъ.

(Т. I, ч. 2, Учр. Мин., изд. 1892 г., прод. 1906 и 1908 г.г.).

2	968.	106	824.
100, п. 6, прим. 3 (по Прод. 1906 г.).	1455.	108, п. 2 (по Прод. 1906 г.).	825.
101 (по Прод. 1906 г.) . .	823.	154	381.
		155	382.

Статьи.	Мѣсто (§) въ сборникѣ.	Статьи.	Мѣсто (§) въ сборникѣ.
Учр. Мин.		Учр. Мин.	
158	383.	210	1372.
— (прим. по Прод. 1906 г.).	384.	211	1373.
159	385.	— прим. (по Прод. 1906 г.).	383 вын. 3; 1374.
160 (по Прод. 1906 г.) . . .	386.	212	1375.
161 (по Прод. 1906 г.) . . .	387.	213	1376.
162 (по Прод. 1908 г.) . . .	826.	215 (по Прод. 1906 г.) . . .	1377.
163	827.	216	1378.
— прим. 1. . .	828.	217	1379.
— прим. 2 (по Прод. 1906 г.)	829.	217 1 (по Прод. 1906 г.) . . .	573.
164 (по Прод. 1906 г.) . . .	830.	218 (по Прод. 1906 г.) . . .	1380.
166	831.	219	969.
167 (по Прод. 1906 г.) . . .	1353.	222	970.
169 (по Прод. 1908 г.) . . .	1738.	226, прим. (по Прод. 1906 г.).	971.
170 (по Прод. 1906 г.) . . .	1357.	406, п. 3 . . .	1499.
171	388.	472	1094.
172	389.	477	832.
173	390.	478	395.
174 (по Прод. 1908 г.) . . .	391.	480	1095.
175 (по Прод. 1908 г.) . . .	392.	501 (по Прод. 1906 г.) . . .	833.
177 (по Прод. 1908 г.) и прим. (по Прод. 1908 г.).	393.	732, п. 1 (по Прод. 1906 г.).	834.
182 1 (по Прод. 1906 г.) . . .	394.	738 (по Прод. 1906 г.) . . .	835.
186 (по Прод. 1906 г.) . . .	1093.	739 (по Прод. 1906 г.) . . .	836.
208	1371.	849	396.
		849 1 (по Прод. 1908 г.) . . .	972.
		856 (по Прод. 1906 г.) . . .	397.
		864, прим. 1 (по Прод. 1908 г.) п. 1, 4.	959.

Статьи.	Мѣсто (§) въ сборникѣ.	Статьи.	Мѣсто (§) въ сборникѣ.
Учр. Мин.		Учр. Мин.	
868 (по Прод. 1906 г.) . . .	1096.	984 (по Прод. 1906 г.) . . .	838.
871 (по Прод. 1908 г.) . . .	574.	Прил. (по Прод. 1906 г.) къ ст. 363 (прим.): ст. 24, п. 1	975.
871[2] (по Прод. 1908 г.) п. 1 и прим., 2, 5, 6	398.	Прил. (по Прод. 1906 г.) къ ст. 618[1]:	
871[3] (по Прод. 1908 г.) . . .	575.	— 6	976.
874[1] (по Прод. 1908 г.) . . .	973.	— 31	839.
878	576.	— 70	840.
879	577.	Прил. (по Прод. 1906 г.) къ ст. 619:	
880	578.	ст. 15	977.
891, прим. (по Прод. 1906 г.).	974.	— 39	841.
929	579.	Прил. (по Прод. 1906 г.) къ ст. 717:	
945, п. 1, 5 . .	1097.	ст. 43	842.
— прим. (по Прод. 1906 г.).	1098.	Прил. (по Прод. 1906 г.) къ ст. 839 (прим.): ст. 4 . .	960.
957, п. 2 (по Прод. 1906 г.).	837.		

Учр. Мин., изд. 1857 г., по прод. 1876 г.

Прил. I къ ст. 221	1122 и слѣд.	Прил. IV къ ст. 221	1249—1256, 1258—1264.

Учрежденія Канцеляріи Его Императорскаго Величества по принятію прошеній.

(Т. I, ч. 2, Учр. Канц. Прош., изд. 1906 г.).

3	580.	9, п. 1	1475.
5	978.	— п. 3, 4 . .	399.

Статьи.	Мѣсто (§) въ сборникѣ.	Статьи.	Мѣсто (§) въ сборникѣ.
10	1476.	19	400.
11	1477.	20	961.
12	1478.	21	401.
13	1479.	26	1495.
15	1484.	27	1486.
17	1480.	29	1496.
18	961 вын.		

Учрежденіе Комитета о Службѣ чиновъ гражданскаго вѣдомства и о Наградахъ.
(Т. I, ч. 2, Учр. Ком. Служб., изд. 1906 г., прод. 1908 г.).

21	1591.		

Учрежденіе Орденовъ и другихъ знаковъ отличія.
(Т. I, ч. 2, Учр. Орден., изд. 1892 г., прод. 1906 и 1908 г.г.).

587 и прим. (по Прод. 1906 г.) . .	593.	591, п. 1 (по Прод. 1906 г.)	594.
		592 (по Прод. 1906 г.) . . .	595.

Общее Учрежденіе Губернское.
(Т. II, изд. 1892 г., прод. 1906 и 1908 г.г.).

243	843.	244	844.

Положеніе о Земскихъ Учрежденіяхъ.
(Т. II, Пол. Зем. Учр., изд. 1892 г., прод. 1906 и 1908 г.г.).

68 (по Прод. 1906 г.) . . .	694 вын.	94 (по Прод. 1906 г.) . . .	402.
74 (по Прод. 1906 г.) . . .	695 вын.		

Статьи.	Мѣсто (§) въ сборникѣ.	Статьи.	Мѣсто (§) въ сборникѣ.

Положеніе объ Управленіи Земскимъ Хозяйствомъ въ западныхъ губерніяхъ.
(Т. II, Пол. Упр. Зем. Хоз., изд. 1906 г.).

1, прим. . . .	403.	78, прим. . . .	405.
69	406 вын.	79	406.
78	404.		

Городовое Положеніе.
(Т. II, Гор. Пол., изд. 1892 г., прод. 1906 и 1908 г.г.).

9	407.	Прил. I, къ ст. 1, прим. 3 (по Прод. 1906 г.): ст. 6 . .	409.
88 (по Прод. 1906 г.) . . .	408.	- 79 . .	410.

Учрежденіе Управленія Кавказскаго края.
(Т. II, Учр. Кавк., изд. 1892 г., прод. 1906 и 1908 г.г.).

7 1 (по Прод. 1906 г.) . . .	581.	35, § 1 (по Прод. 1906 г.) п. 1—5	845.
7 3 (по Прод. 1906 г.) . . .	582.		

Временное Положеніе объ управленіи Закаспійской области.
(Т. II, Пол. Закасп., изд. 1892 г., прод. 1906 и 1908 г.г.).

15, прим. (по Прод. 1908 г.).	411.

Статьи.	Мѣсто (§) въ сборникѣ.	Статьи.	Мѣсто (§) въ сборникѣ.

Положеніе объ управленіи Туркестанскаго края.
(Т. II, Пол. Туркест., изд. 1892 г., прод. 1906 и 1908 г.г.).

20, п. 1 . . .	846.	20, прим. 1 (по Прод. 1908 г.).	847.

Учрежденіе Сибирское.
(Т. II, Учр. Сибир., изд. 1892 г., прод. 1906 и 1908 г.г.).

292 (по Прод. 1906 г.). . .	1381.

Учрежденіе Гражданскаго Управленія Казаковъ.
(Т. II, Учр. Гражд. Упр. Казак., изд. 1903 г., прод. 1906 и 1908 г.г.).

Прил. къ ст. 747, прим. (по Прод. 1906 г.): ст. 2, прим.	478.

Уставъ о Службѣ по опредѣленію отъ Правительства.
(Т. III, Уст. Служб., изд. 1896 г., прод. 1906 и 1908 г.г.).

142	1613.	Прил. къ ст. 531:	
146	1614.	А, ст. 23 . .	1554.
180, прим. (по Прод. 1908 г.)	636.	— 30—51 .	прилож. I (стр. 531).
734	596.	Б	прилож. I (стр. 538).
735	597.	В, ст. 1, 3, 4 .	прилож. I (стр. 537).
736 (по Прод. 1906 г.) и прим. . . .	1569 вын.	— 10 . . .	1531.
		Прил. къ ст. 673: п. 11	1500.
737, 738 . . .	1569 вын.	Прил. къ ст. 736 (прим.): I, II . .	1569.
739	598, 1569 вын.		
740—744. . . .	1569 вын.		

Статьи.	Мѣсто (§) въ сборникѣ.	Статьи.	Мѣсто (§) въ сборникѣ.

Уст. Служб. Прав., изд. 1857 г.

Прил. къ ст. 975, росп. А.	599, 632.	Прил. къ ст. 975: ст. 89	прилож. I (стр. 537).
		— 101	1505.

Уставы о Пенсіяхъ.
(Т. III, Уст. Пенс., изд. 1896 г., прод. 1906 и 1908 г.г.).

49 (по Прод. 1906 г.).	600.

Уставъ эмеритальной кассы вѣдомства Министерства Юстиціи.
(Т. III, Уст. Эмерит. Мин. Юст., изд. 1906 г.).

6	601.

Уставъ о Воинской Повинности.
(Т. IV, Уст. Воин. Пов., изд. 1897 г., прод. 1906 и 1908 г.г.).

9	412.	А, ст. 1, доп. (по Прод. 1903 г.).	602.
9 1 (по Прод. 1906 г.). . .	413.	ст. 2	1571.
Прил. (по Прод. 1906 г.) къ ст. 25:		Б, отд. I . . .	1572.
А, ст. 1 . . .	1570.		

Уставъ о Земскихъ Повинностяхъ.
(Т. IV, Уст. Зем. Пов., изд. 1899 г., прод. 1906 и 1908 г.г.).

12 (по Прод. 1906 г.). . .	848.	97 1 (по Прод. 1906 г.). . .	414.

Статьи.	Мѣсто (§) въ сборникѣ.	Статьи.	Мѣсто (§) въ сборникѣ.
110 (по Прод. 1906 г.) . . .	415.	253 (по Прод. 1906 г.) . . .	422.
124, прим. 1 (по Прод. 1906 г.).	416.	268	423.
151	417.	— прим. . . .	424.
181, прим. (по Прод. 1906 г.).	849.	286 (по Прод. 1906 г.) . . .	425.
189 (по Прод. 1906 г.) . . .	418.	345 (по Прод. 1906 г.) п. 1, 3.	1099.
— прим. . . .	419.	— прим. 1 (по Прод. 1906 г.).	1100.
190 (по Прод. 1906 г.) . . .	420.	412 (по Прод. 1906 г.) . . .	426.
192 (по Прод. 1906 г.) . . .	421.	482 1 (по Прод. 1906 г.) п. 1.	427.

Уставъ о Прямыхъ Налогахъ.

(Т. V, Уст. Прям. Налог., изд. 1903 г., прод. 1906 и 1908 г.г.).

6	428.	344	436.
40	429.	368	437.
55	430.	— прим. (по Прод. 1906 г.).	438.
85	431.	487	439.
150	432.	— прим. . . .	440.
151	433.	559	441.
321	434.	— прим. 1 . .	442.
324 (по Прод. 1906 г.) . . .	435.	745	443.

Уставы о Пошлинахъ.

(Т. V, Уст. Пошлин., изд. 1903 г., прод. 1906 и 1908 г.г.).

62, п. 6 (по Прод. 1906 г.).	700.	76, п. 8 (по Прод. 1906 г.).	1682.

Статьи.	Мѣсто (§) въ сборникѣ.	Статьи.	Мѣсто (§) въ сборникѣ.
Уставы объ Акцизныхъ Сборахъ. (Т. V, Уст. Акц. Сбор., изд. 1901 г., прод. 1906 и 1908 г.г.).			
112 (по Прод. 1906 г.) . . .	444.	1010 (по Прод. 1906 г.) . . .	449.
567	445.	1036	450.
— доп. (по Прод. 1906 г.) . . .	446.	Прил. къ ст. 524 (прим. 1): ст. 5, прим. 2	1101.
948	447.		
— прим. . . .	448.		
Уставъ Таможенный. (Т. VI, Уст. Тамож., изд. 1904 г., прод. 1906 и 1908 г.г.).			
Прил. къ ст. 753: ст. 1	1501.	Прил. къ ст. 753: ст. 2	1502.
Уставъ Горный. (Т. VII, Уст. Горн., изд. 1893 г., прод. 1906 и 1908 г.г.).			
2051, прим. 2 (по Прод. 1906 г.) .	451.		
Уставъ о Казенныхъ Оброчныхъ Статьяхъ. (Т. VIII, ч. 1, Уст. Оброчн., изд. 1908 г. и прод. 1908 г.).			
124	1410.	155	1411.
Уставы Счетные. (Т. VIII, ч. 2, изд. 1857 г. и прод. 1906 г.).			
Кн. I. Общій Уставъ Счетный.			
1, прим. (по Прод. 1906 г.).	1102.	Прил. III (по Прод. 1906 г.) къ ст. 338, прим. 1: разр. I, п. 3	850.
16, прим. (по Прод. 1906 г.).	1610.		

Статьи.	Мѣсто (§) въ сборникѣ.	Статьи.	Мѣсто (§) въ сборникѣ.

Кн. II. Счетный Уставъ Министерства Финансовъ.

218 (по Прод. 1906 г.) . .	1384.

Кн. XI. Счетныя Правила Особыхъ Установленій.

27 (по Прод. 1906 г.) . . .	1609.

Законы о Состояніяхъ.
(Т. IX, Зак. Сост., изд. 1899 г., прод. 1906 и 1908 г.г.).

1, прим. . . .	452.	Прил. къ ст. 79: ст. 13 (по Прод. 1906 г.) . . .	1362.

Законы Гражданскіе.
(Т. X, ч. 1, Зак. Гражд., изд. 1900 г., прод. 1906 и 1908 г.г.).

481 (по Прод. 1906 г.) . . .	1360.	934	453.
576 (по Прод. 1906 г.) . . .	1456.	— прим. (по Прод. 1906 г.).	454.
588 (по Прод. 1906 г.) . . .	1457.	961	455.
595 [2] (по Прод. 1908 г.) . . .	1458.	986 (по Прод. 1906 г.) . . .	1382.
595 [3] (по Прод. 1906 г.) . . .	1459.	2139, прим. 2 (по Прод. 1906 г.).	456.
595 [4] (по Прод. 1906 г.) . . .	1460.	2196 (по Прод. 1906 г.) . . .	457.

Статьи.	Мѣсто (§) въ сборникѣ.	Статьи.	Мѣсто (§) въ сборникѣ.

Уставы Духовныхъ Дѣлъ Иностранныхъ Исповѣданій.
(Т. XI, ч. 1, Уст. Ин. Испов., изд. 1896 г., прод. 1906 и 1908 г.г.).

14, прим. (по Прод. 1906 г.) . .	458.		

Уставъ Кредитный.
(Т. XI, ч. 2, Уст. Кред., изд. 1903 г., прод. 1906 и 1908 г.г.).

Разд. IV.
(Уст. Гос. Банка).

13 (по Прод. 1906 г.) . . .	1385.	13, прим. (по Прод. 1906 г.).	1386.

Разд. V.
(Уст. Гос. Сберег. Кассъ).

11 (по Прод. 1906 г.) . . .	1387.	Прил. (по Прод. 1906 г.) къ ст. 1 (прим.): ст. 6	1389.
— прим. (по Прод. 1906 г.).	1388.		

Разд. VI.
(Уст. Гос. Двор. Зем. Банка).

44 (по Прод. 1906 г.) . . .	1391.	47 (по Прод. 1906 г.) . . .	1420.

Разд. VII.
(Уст. Крест. Позем. Банка).

13 (по Прод. 1906 г.) . . .	1392.	16, прим. (по Прод. 1906 г.).	1422.
16	1421.	57	459.

Статьи.	Мѣсто (§) въ сборникѣ.	Статьи.	Мѣсто (§) въ сборникѣ.

Разд. IX.
(Пол. Ссудн. Казн.).

16 (по Прод. 1906 г.) . . .	1393.		

Разд. X.
(Кред. уст. частн. и общ.).

4 (по Прод. 1906 г.) . . .	460.	114^{13} (по Прод. 1906 г.) . . .	1390.

Уставъ Торговый.
(Т. XI, ч. 2, Уст. Торг., изд. 1903 г., прод. 1906 и 1908 г.г.).

Прил. (по Прод. 1906 г.) къ ст. 149, прим.: ст. 1	1103.	Прил. (по Прод. 1906 г.) къ ст. 149, прим.: ст. 2	1104.
		— 7	1423.

Уставъ о Промышленности.
(Т. XI, ч. 2, Уст. Промышл., изд. 1893 г., прод. 1906 и 1908 г.г.).

156^{22} (по Прод. 1906 г.) . . .	1615.	Прил. къ ст. 156^{22} (по Прод. 1906 г.): ст. 1—13	1616—1628.
Прил. къ ст. 156^{20} (по Прод. 1906 г.): ст. 1—11, 13—28, 31—33, 35—39, 41—48, 50—58, 60	1629—1681.		

Статьи.	Мѣсто (§) въ сборникѣ.	Статьи.	Мѣсто (§) въ сборникѣ.

Уставъ Путей Сообщенія.

(Т. XII, ч. 1, Уст. Пут. Сообщ., изд. 1857 г., прод. 1906 и 1908 г.г.).

575, прим. 1 (по Прод. 1906 г.)	1396.	Прил. (по Прод. 1906 г.) къ ст. 575, прим. 3:	1397.
Прил. (по Прод. 1906 г.) къ ст. 87[1]:	461.	ст. 22	
ст. 5		— 31	1461.
		— 34 (по Прод. 1908 г.) . . .	1462.
		— 35	1463.

Общій Уставъ Россійскихъ Желѣзныхъ Дорогъ.

(Т. XII, ч. 1, Уст. Жел. Дор., изд. 1906 г., прод. 1908 г.).

142	1404.	144	1406.
143	1405.		

Уставъ Почтовый.

(Т. XII, ч. 1, Уст. Почт., изд. 1857 г., прод. 1906 и 1908 г.г.).

130, прим. (по Прод. 1906 г.).	462.	332 (по Прод. 1906 г.) . . .	551.

Уставъ Телеграфный.

(Т. XII, ч. 1, Уст. Телегр., изд. 1876 г., прод. 1906 и 1908 г.г.).

7, прим. (по Прод. 1906 г.).	463.	38, прим. (по Прод. 1906 г.).	465.
38	464.		

Уставъ Строительный.

(Т. XII, ч. 1, Уст. Строит., изд. 1900 г., прод. 1906 и 1908 г.г.).

140, прим. 2 (по Прод. 1906 г.) . .	(стр. 130).

Статьи.	Мѣсто (§) въ сборникѣ.	Статьи.	Мѣсто (§) въ сборникѣ.

Уставъ Сельскаго Хозяйства.
(Т. XII, ч. 2, Уст. Сел. Хоз., изд. 1903 г., прод. 1906 и 1908 г.г.).

12_2, прим. (по Прод. 1906 г.)	466.	Прил. къ ст. 28: 108 (по Прод. 1906 г.) . . .	1416.
55	1394.	112 (по Прод. 1906 г.) . . .	1407.
67 (по Прод. 1906 г.) . . .	1395.	115 (по Прод. 1906 г.) . . .	1408.
Прил. къ ст. 28: ст. 14 (по Прод. 1906 г.) . . .	1412.	Прил. къ ст. 28 (прим. 1): ст. 1 (по Прод. 1906 г.) . . .	1417.
45	1413.	Прил. (по Прод. 1906 г.) къ ст. 29: ст. 7	1409.
46 (по Прод. 1906 г.) . . .	1414.		
107	1415.		

Уставъ о Общественномъ Призрѣніи.
(Т. XIII, Уст. Общ. Призр., изд. 1892 г., прод. 1906 и 1908 г.г.).

356	583.	Прил. (по Прод. 1906 г.) къ ст 447: ст. 13	851.

Уставъ Врачебный.
(Т. XIII, Уст. Врач., изд. 1905 г., прод. 1906 и 1908 г.г.).

342	§ 1424.

Уставъ о Цензурѣ и Печати.
(Т. XIV, Уст. Цензурн., изд. 1890 г., прод. 1906 и 1908 г.г.).

74	1354.	74, прим. (по Прод. 1906 г.).	1355.

Уставъ о Предупрежденіи и Пресѣченіи Преступленій.
(Т. XIV, Уст. Пред. Прест., изд. 1890 г., прод. 1906 и 1908 г.г.).

Прил. къ ст. 115_1 (по Прод. 1906 г.): ст. 6.	§ 552.

Статьи.	Мѣсто (§) въ сборникѣ.	Статьи.	Мѣсто (§) въ сборникѣ.

Уставъ о Содержащихся подъ Стражею.
(Т. XIV, Уст. Сод. Страж., изд. 1890 г., прод. 1906 и 1908 г.г.).

13, прим. 1 (по Прод. 1906 г.)	467.	29, прим. 2 (по Прод. 1906 г.)	1105.

Уложеніе о Наказаніяхъ Уголовныхъ и Исправительныхъ.
(Т. XV, Улож. Наказ., изд. 1885 г., прод. 1906 и 1908 г.г.).

158, прим. 5 (по Прод. 1906 г.)	724.	328^{4} (по Прод. 1906 г.) . .	728.
279	603.	328^{5} (по Прод. 1906 г.) . .	729.
285, 286 . . .	604 вын.	328^{6} (по Прод. 1906 г.) . .	730.
286^{2} (по Прод. 1906 г.) . .	604.	328^{7} (по Прод. 1906 г.) . .	731.
328^{1} (по Прод. 1906 г.) . .	725.	328^{8} (по Прод. 1906 г.) . .	605.
328^{2} (по Прод. 1906 г.) . .	726.	328^{9} (по Прод. 1906 г.) . .	1330.
328^{3} (по Прод. 1906 г.) . .	727.		

Уставъ о Наказаніяхъ, налагаемыхъ Мировыми Судьями.
(Т. XV, Уст. Наказ., изд. 1885 г., прод. 1906 и 1908 г.г.).

39^{2} (по Прод. 1906 г.) . . .	§ 1331.

Учрежденіе Судебныхъ Установленій.
(Т. XVI, ч. 1, Учр. Суд. Уст., изд. 1892 г., прод. 1906 и 1908 г.г.).

14^{1} (по Прод. 1906 г.) . .	468.	40^{1} (по Прод. 1906 г.) . .	469.

Статьи.	Мѣсто (§) въ сборникѣ.	Статьи.	Мѣсто (§) въ сборникѣ.
44 (по Прод. 1908 г.) . .	470.	313	473.
59 (по Прод. 1906 г.) . .	471.	352 2 (по Прод. 1908 г.) . .	474.
61 (по Прод. 1906 г.) . .	472.	— прим. . . .	475.
124, 129 . . .	586 вын.	388 (по Прод. 1906 г.) . .	476.
		396	477.

Уставъ Гражданскаго Судопроизводства.
(Т. XVI, ч. 1, Уст. Граж. Суд., изд. 1892 г., прод. 1906 и 1908 г.г.).

88	606.	1289, прим. 2 .	1683 вын.
93	606 вын.	— прим. 3 (по Прод. 1906 г.)	1683.
386 (по Прод. 1906 г.) п. 4.	607.		

Уставъ Уголовнаго Судопроизводства.
(Т. XVI, ч. 1, Уст. Угол. Суд., изд. 1892 г., прод. 1906 и 1908 г.г.).

65, прим. (по Прод. 1906 г.)	608.	1101 1 (по Прод. 1906 г.) . .	733.
71	608 вын.	1112 (по Прод. 1906 г.) . .	(612), 1451.
204, прим. (по Прод. 1906 г.)	732.	— прим. 1 (по Прод. 1906 г.)	633.
433, прим. . .	609.	1260, прим. (по Прод. 1906 г.) п. 4	734.
1076 (по Прод. 1906 г.) . .	610.		
1097 (по Прод. 1906 г.) . .	611.		

Правила объ устройствѣ судебной части и производствѣ судебныхъ дѣлъ въ мѣстностяхъ, въ которыхъ введено Положеніе о Земскихъ Участковыхъ Начальникахъ.
(Т. XVI, ч. 1, Прав. Суд. Част. Земск. Начальн., изд. 1892 г., прод. 1906 и 1908 г.г.).

Разд. II, гл. 2, ст. 61	613.	65	613 вын.
		189	614.

Статьи.	Мѣсто (§) въ сборникѣ.	Статьи.	Мѣсто (§) въ сборникѣ.
Законы о Судопроизводствѣ Гражданскомъ. (Т. XVI, ч. 2, Зак. Суд. Гражд., изд. 1892 г. и прод. 1895 г.).			
350	1488.	352	1490.
351	1489.	353	1491.
Законы о Судопроизводствѣ по дѣламъ о Преступленіяхъ и Проступкахъ. (Т. XVI, ч. 2, Зак. Суд. Угол., изд. 1892 г. и прод. 1895 г.).			
439	§ 1492.		

Б). Статьи Свода Военныхъ Постановленій 1869 года.

Статьи.	Мѣсто (§) въ сборникѣ.	Статьи.	Мѣсто (§) въ сборникѣ.
Кн. I (Военное Министерство и особыя высшія военныя установленія). (Изд. 3, 1907 г. и прод. 1907 г.).			
3, п. 13 . . .	479.	86	(487).
12	480.	87 (по Прод. 1907 г.) . . .	488.
14	481.	— прим. . . .	489.
29	979.	89	490.
32	980.	90	491.
62	482.	— прим. (по Прод. 1907 г.)	492.
— прим. 1 . .	483.	107	493.
63	584.	108	494.
78	484.	162	495.
79	485.	Прил. къ ст. 62, прим. 2: ст. 9.	485 вын.
80	486.		
81	1106.		
82	1107.		

Статьи.	Мѣсто (§) въ сборникѣ.	Статьи.	Мѣсто (§) въ сборникѣ.
Кн. XXIV (Уставъ Военно-Судебный). (Изд. 3, 1900 г. и прод. 1907 г.).			
73	496.	1081	504.
588	617.	1082	505.
751 (по Прод. 1907 г.). . .	618.	1083	506.
		1084	507.
1023 п. 5. . . .	497.	1085	508.
1075	498.	1086	509.
1076	499.	1087 и прим. (по Прод. 1907 г.)	510.
1077	500.		
1078	501.	1088	511.
1079	502.	1089	512.
1080	503.		

B). Статьи Свода Морскихъ Постановленій.

Статьи.	Мѣсто (§) въ сборникѣ.	Статьи.	Мѣсто (§) въ сборникѣ.
Кн. I, ч. I (Общее образованіе Управленія морскимъ вѣдомствомъ). (Изд. 1901 г. и прод. 1907 г.).			
4 (по Прод. 1907 г.). . .	513.	25, п. 4. по Прод. 1907 г.)	852.
24^{3} (по Прод. 1907 г.). . .	514.	28^{1} (по Прод. 1907 г.). . .	853.
Кн. I, ч. II (Экипажи и команды морскаго вѣдомства). (Изд. 1901 г. и прод. 1907 г.).			
109	1108.	110	1110.
— прим. (по Прод. 1907 г.)	1109.	112	1111.
		— прим. (по Прод. 1907 г.)	1112.

Статьи.	Мѣсто (§) въ сборникѣ.	Статьи.	Мѣсто (§) въ сборникѣ.

Кн. VIII (Прохожденіе службы по морскому вѣдомству).
(Изд. 1898 г. и прод. 1907 г.).

356	§ 619.

Кн. IX (О наградахъ, пособіяхъ и мѣрахъ призрѣнія по морскому вѣдомству).
(Изд. 1898 г. и прод. 1907 г.).

Прил. къ ст. 79 (прим. 2): ст. 131 .	§ 515.

Кн. XVIII (Военно-Морской Судебный Уставъ).
(Изд. 1886 г. и прод. 1907 г.).

23, прим. (по Прод. 1907 г.)	516.	993	524.
56	517.	994	525.
78	518.	995	526.
545 (по Прод. 1907 г.) . . .	620.	996	527.
937	519.	997	528.
989	520.	998	529.
990	521.	999	530.
991	522.	1000	531.
992	523.	1001	532.
		1002	533.
		1003	534.

Г). Отдѣльныя узаконенія.

Время изданія узаконеній.	Мѣсто (§) въ сборникѣ.	Время изданія узаконеній.	Мѣсто (§) въ сборникѣ.
1862 Мая 22 (38309).	1122 и слѣд.	1868 Дек. 31 . .	1246.
1868 Март. 14, VI .	1245.	1872 Янв. 25 . .	1176.

Время изданія узаконеній.	Мѣсто (§) въ сборникѣ.	Время изданія узаконеній.	Мѣсто (§) въ сборникѣ.
1872 Дек. 26 . .	1257.	1894 Іюн. 4 (10749). .	1124—1127.
1873 Март. 30 (52068). .	1398—1402.	1895 Мая 8 . . .	1157.
— Дек. 11 (52885) §2.	585.	— Іюн. 5 (11823). .	1183.
1875 Март. 6 (54467). .	1602.	1896 Март. 18 (12656)шт.	1612.
1883 Дек. 12, Выс. пов. . . .	588.	— Ноябр. 7 . .	1148.
— Дек. 31 . .	1197, 1215, 1247.	1897 Янв. 20 (13655) I, п. 2 . . .	1690.
1884 Апр. 24 (2173) . .	1182.	— Март. 24 (13886) I, ст. 1 . . .	1204.
1885 Апр. 22, прик. воен. вѣд.	1510, 1545.	—2 и прим.	1207.
— Мая 14 . .	1603.	— — — (13887). .	1130.
— Іюн. 11 (3050).	1723, 1724, 1726, 1727, 1729.	— Дек. 10 . .	1604.
— Сент. 7 . .	1280—1291.	— — 15 (14778). .	1128.
— Ноябр. 5 (3261) . .	1697 и слѣд.	1898 Дек. 15 (16208). .	1213.
— Дек. 4 (3362) Выс. пов.	1517, 1528.	1899 Февр. 15 . .	1202.
1886 Март. 18 (3581) VIII.	1709.	— Дек. 28 . .	1218.
1887 Іюн. 9 (4563).	1196.	1900 Мая 22 (18637). .	1129.
1889 Іюн. 7 . . .	1223.	— Іюн. 19, Выс. пов. . . .	1731.
1890 Февр. 26 (6609) прил. №3 къ ст. 75.	1265—1268, 1270—1279.	— Окт. 18, пол. Ком. Фин.	1210—1212.
— Іюн. 12 (6939).	1238.	1901 Март. 30 (19883) ст. 133 . .	1707.
1891 Янв. 22 . .	1239.	— 134 . .	1712.
1892 Дек. 14 (9516) шт.	1578.	— 136 . .	1714.
1893 Іюн. 8 (9743).	1165.	— Іюн. 8 . . .	1189.
— — — (9765).	1217.	1904 Февр. 20, Выс. пов.	1269.
— Дек. 27 (10212) II, ст. 3 .	1704, 1725.		
VI . . .	1730.		

Время изданія узаконеній.	Мѣсто (§) въ сборникѣ.	Время изданія узаконеній.	Мѣсто (§) въ сборникѣ.
1904 Окт. 25, Выс. пов. . . .	1503 и слѣд.	1908 Апр. 23, пол. Сов. Мин. .	1567.
— Дек. 29 . .	1163.	— Іюл. 1 (собр. узак. 721) .	1600.
1905 Март. 14 . .	1219.	1909 Февр. 27 (собр. узак. 428). . . .	687.
— Іюн. 6 (26345) I, ст. 1—3.	1705.	— Март. 10 (собр. узак. 315) . . .	319, 320, 767, 768.
— Дек. 29 (27167) прил.	1073.	— Іюн. 17 (собр. узак. 1218).	321 (722).
1906 Март. 7 (27504) Выс. пов.	679—686.	— Іюн. 22 (собр. узак. 1334) пол., ст. 17.	1145 вын.
— Март. 28 (27632). .	372 вын.	— Іюл. 31, пол. Сов. Мин. .	1292—1301.
— Апр. 23 (27804) Имен. ук.	1403.	— Авг. 24 (собр. узак. 1730).	535—539.
— Сент. 19, пол. Сов. Мин.	1164.		
— Окт. 5 (28392) Имен. ук., I.	1550.		
1907 Ноябр. 18 (собр. узак. 1385) . . .	616.		

Д). Наказъ Государственнаго Совѣта.

Статьи.	Мѣсто (§) въ сборникѣ.	Статьи.	Мѣсто (§) въ сборникѣ.
1	181, 626.	9	189, 672.
2	182, 627.	10	190, 673.
3	183, 628.	11	191, 674.
4	184, 621.	12	192, 624.
5	185, 622.	13	193.
6	186, 623.	14	194.
7	187, 670.	15	195.
8	188, 671.	16	196.

Статьи.	Мѣсто (§) въ сборникѣ.	Статьи.	Мѣсто (§) въ сборникѣ.
Наказъ.		Наказъ.	
17	197.	55	235, 862.
18	198.	56	236, 863.
19	199.	57	237, 898.
20	200.	58	238, 899.
21	201, 798.	59	239, 987.
22	202, 661.	60	240, 988.
23	203, 662.	61	241, 989.
24	204, 663.	62	242, 866.
25	205, 664, 800.	63	243, 900, (1334).
26	206, 873.	64	244, 902.
27	207, 874.	65	245, 903.
28	208, 875.	66	246, 904.
29	209, 876.	67	247, 905.
30	210, 877.	68	248, 906.
31	211.	69	249, 907.
32	212.	70	250, 908.
33	213.	71	251, 909, (964).
34	214.	72	252, 922.
35	215.	73	253, 923.
36	216.	74	254, 924, (965).
37	217, 629, 878.	75	255, 910.
38	218, 879.	76	256, 911.
39	219, 880.	77	257, 912.
40	220, 630.	78	258, 913.
41	221, 1561.	79	259, 914.
42	222.	80	260, 915.
43	223, 957.	81	261, 916.
44	224, 881.	82	262, 818, (1046), (1058).
45	225, 882.		
46	226, 883.	83	263, 819, 1047, 1059.
47	227, 884.		
48	228, 885.	84	264, 1048.
49	229, 886.	85	265, 1062.
50	230, 1566.	86	266, 917.
51	231, 887.	87	267, 918.
52	232, 888.	88	268, 919.
53	233, 1031.	89	269, 1304.
54	234, 1032.	90	270, 1305.

Статьи.	Мѣсто (§) въ сборникѣ.	Статьи.	Мѣсто (§) въ сборникѣ.
Наказъ.		Наказъ.	
91	271, 901.	115	295, 1092.
92	272, 925.	116	296, 1307.
93	273, 926.	117	297, 1009.
94	274, 927.	118	298, 1010.
95	275, 928.	119	299, 1011.
96	276, 929.	120	300, 1012.
97	277, 930.	121	301, 1013.
98	278, 931.	122	302, 1014.
99	279, 932.	123	303, 1015.
100	280, 933.	124	304, 1016.
101	281, 934.	125	305, 1017.
102	282, 935.	126	306, 1018.
103	283, 936.	127	307, 1019.
104	284, 937.	128	308, 992.
105	285, 938.	129	309, 993.
106	286, 939.	130	310, 994.
107	287, 940.	131	311, 995.
108	288, 941.	132	312, 996.
109	289, 942.	133	313, 997.
110	290, 943.	134	314, 998.
111	291, 1306.	135	315, 999.
112	292, 1089.	136	316, 1000.
113	293, 1090.	137	317, 1001.
114	294, 1091.	138	318, 631, 1562.

Е). Разъясненія Правительствующаго Сената.

Когда состоялись.	Мѣсто (§) въ сборникѣ.	Когда состоялись.	Мѣсто (§) въ сборникѣ.
1875 Сент. 4 (опред. I Деп.) . .	588 вын.	1906 Март. 9 (опред. I Деп.) . .	693, 756, 776.
1905 Янв. 26 (опред. I Деп.) . .	587.	— Март. 16 (опред. I Деп.) . .	738, 757, 788.

Когда состоялись.	Мѣсто (§) въ сборникѣ.	Когда состоялись.	Мѣсто (§) въ сборникѣ.
1906 Апр. 15 (опред. I Деп.) . .	517, 777.	1907 Март. 14 (опред. I Деп.) . .	801, 1308 вын.
— Мая 18 (опред. I Деп.) . .	586.	— Апр. 10 (опред. I Деп.) . .	801, 802, 803.
— Окт. 16, № 20 (рѣш. Угол. Касс. Деп.).	665.	— Мая 22, № 19 (рѣш. Угол. Касс. Деп.).	665.
— — 24 (опред. I Деп.) . .	675, 804.	— Мая 24 (опред. I Деп.) . .	801.
1907 Янв. 10, Сен. ук.	782, 801.	1908 Янв. 18 (опред. I Деп.)	755.

Ж). Разъясненія Святѣйшаго Синода.

Когда состоялись.	Мѣсто (§) въ сборникѣ.	Когда состоялись.	Мѣсто (§) въ сборникѣ.
1906 Іюн. 26, № 117 . .	688.	1907 Мая 12, № 2904 . .	650.
1907 Янв. 10, № 425 . .	651.	— Мая 19 . .	650 вын.
		— Авг. 9, № 4949 . .	651 вын.

З). Разъясненія Совѣта Министровъ.

Когда состоялись.	Мѣсто (§) въ сборникѣ.	Когда состоялись.	Мѣсто (§) въ сборникѣ.
1906 Сент. 13 . .	540.	1908 Іюн. 8 . .	1418.
1907 Март. 1 . .	771.	— Сент. 16 . .	544.
— Мая 8 . .	541.	— Ноябр. 6 . .	543.
— — 29 . .	542.	1909 Март. 16 . .	856 вын.
— Окт. 23 . .	545.		

Азбучно-предметный указатель.

Цифры указываютъ на боковой номеръ (§), подъ которымъ помѣщено постановленіе въ сборникѣ. Если имѣлось въ виду указать на страницу сборника, то передъ цифрою добавлено «стр.». Въ скобки заключены цифры такихъ постановленій, которыя излагаются болѣе подробно или повторены подъ другими номерами при тѣхъ же заглавіяхъ.

Авансовые кредиты 1237—1239.

Адмиралтействъ-Совѣтъ: дѣла, подлежащія разсмотрѣнію Адм.-С., 398, 514, 515; разсмотрѣніе финансовыхъ смѣтъ 1108; непосредственная подчиненность Верховной власти 574.

Академія Наукъ: члены Г. С. отъ Акад. Н. (34 п. 4), 677 п. 4; избраніе выборщиковъ изъ числа ординарныхъ академиковъ (38), 743.

Академическое Собраніе: избраніе Академіей Наукъ въ полномъ ак. собр. выборщиковъ (38), 743.

Акцизъ: опредѣленіе размѣра его въ законодательномъ порядкѣ 444—450.

Акціонерныя компаніи 361 п. 6, 365.

Армія и флотъ: пополненіе указомъ Государя Императора 22.

Архиваріусъ Г. Канц. 1578.

Архивъ Г. С.: назначеніе арх. 142, (1586); управленіе арх. 143, (1687); высшее завѣдываніе 133, (1564); перечень хранимыхъ дѣлъ 1587; завѣдывающій арх. 1578; зданіе арх. 1689.

Архитекторъ Г. Канц. 1578, 1688.

Ассигнованія см. *Дополнительныя ассигнованія, Кредитъ.*

Балансъ: составленіе Министерствомъ Финансовъ баланса гос. росписи 1208.

Баллотировка: способы ея 785; соотношеніе шаровъ къ числу участвующихъ въ выборѣ 786.

Банкъ см. *Государственный Банкъ, Гос. Дворянскій Зем. Банкъ, Гос. Крестьянскій Позем. Банкъ.*

Безопасность помѣщеній Г. С. (180), 1328.

Библіотека Г. С.: высшее завѣдываніе ею (133), 1564; пользованіе ею 1564 вын.

Библіотекарь Г. Канц. 1578.

Билеты: порядокъ выдачи бил. для входа въ засѣданія Г. С. (168—172), 1316—1320.

Биржевые Комитеты: выборы членовъ Г. С. отъ биржевыхъ комитетовъ (34), 677; избраніе биржевыми комитетами выборщиковъ (39), 748; списокъ биржъ 750.

Болѣзнь: замѣщеніе должности Предсѣдателя Департамента Г. С. въ случаѣ

его болѣзни (91), 1358; полученіе членами Г. С. суточнаго довольствія въ случаяхъ засвидѣтельствованной болѣзни въ теченіе 4 мѣс. (187), 670.

Большинство голосовъ: б. простое: при принятіи законопроектовъ Общимъ Собраніемъ (69), 1007; при принятіи заявленій о незакономѣрныхъ дѣйствіяхъ Министровъ (81), 1060; при рѣшеніи дѣлъ въ Департаментахъ Г. С. (103), 1434; при постановленіи заключеній въ коммисіяхъ (227, 228), 884, 885; при выборахъ въ члены Г. С. (44, 46, 47), 785, 797, 799. Безусловное и относительное большинство голосовъ при избраніи Членовъ Г. С. (44), 785; безусловное и относительное большинство голосовъ при избраніи согласительной коммисіи (234), 1032. Б. двухъ третей: какъ условіе представленія на Высочайшее благоволзрѣніе о дѣйствіяхъ Министра, признаваемыхъ незакономѣрными, (82), 1063; для постановленій объ отмѣнѣ выборовъ въ члены Г. С. (69), 1007. Б. гол. въ Гос. Думѣ 1008.

Бухгалтеръ: Г. Канц. 1578; Г. Тип. 1612.

Бюджетная иниціатива 1115.

Бюджетъ см. *Роспись.*

Вакантное время въ Департаментахъ Г. С. (95), 1426. См. также *Перерывъ.*

Верховная Самодержавная власть: восхожденіе къ Верх. вл. законодательныхъ предположеній 16, 23; проявленіе Самод. вл. въ управленіи церковномъ 341. См. также Государь Императоръ.

Верховное управленіе: открытіе чрезвычайныхъ кредитовъ въ порядкѣ верх. упр. 20; опредѣленіе времени и условій гос. займовъ 21; разграниченіе отъ власти законодат. стр. 7.

Верховный уголовный судъ: составъ суда 1451; внесеніе обвинительнаго акта (119), 1450.

Вице-Предсѣдатель Г. С.: порядокъ назначенія (25), 625; вступленіе Вице-Предсѣдателя въ исполненіе обязанностей Предсѣдателя Г. С. во время отсутствія послѣдняго (25), 625, въ случаяхъ участія Предсѣдателя въ сужденіяхъ (183), 628, по порученію Предсѣдателя (182), 627; участіе въ собраніяхъ Совѣта на правахъ его члена (25), 625; право присутствованія въ засѣданіяхъ коммисій Г. С. съ совѣщательнымъ голосомъ (220), 630.

Власть: см. *Верховная власть, Высочайшая власть, Законодательная власть, Верховное управленіе.*

Военное время: кредиты на его потребности 20, 1085, 1265—1291.

Военное вѣдомство: пенсіи и вознагражденіе потерпѣвшимъ въ артиллерійскихъ заведеніяхъ воен. вѣд. 1629—1681.

Военное законодательство 486, 535—539.

Военный Министръ: права В. М. по дѣламъ законодательнымъ 396.

Военный Совѣтъ: предметы вѣдѣнія 479, 480, 482, 484; наблюденіе за согласованностью военныхъ постановленій съ общимъ законодательствомъ 397; порядокъ разсмотрѣнія финансовыхъ смѣтъ и сверхсмѣтныхъ требованій 1106, 1107; непосредственная подчиненность Верховной власти 584; отношеніе къ Сенату

561—563; отношеніе къ Военному Министру 396.

Возвращеніе: законопроекта въ Г. Думу (72), 1029; возвр. дѣлъ Министромъ изъ Департаментовъ Г. С. (102), 1433; возвр. дѣла изъ Перваго Департамента Г. С. въ Сенатъ (101), 1432.

Возмѣщеніе издержекъ: возм. членамъ Г. С. путевыхъ издержекъ разъ въ годъ (51), 669, въ началѣ и при закрытіи сессіи (190), 673.

Возобновленіе: оконченныхъ преній (254), 924; неутвержденныхъ и отклоненныхъ проектовъ въ ту же сессію 15, (74), 1039; отклоненныхъ заявленій о законодат. починѣ (264), 1048.

Возраженія противъ списка дѣлъ (266), 917.

Возрастъ предѣльный 619.

Воинская повинность: члены Г. С. освобождаются отъ призыва изъ запаса и отъ службы въ ополченіи 602; должности по Г. Канц., предоставляющія это же право, 1570—1572.

Вопросъ: постановка его (298), 1010.

Врачъ: Г. Канц. 1578, 1691; Г. Тип. 1612.

Временное устраненіе см. *Устраненіе.*

Временные расходы 1261.

Время: вакантное, военное, см. *Вакантное вр., Военное вр.*

Всеподданнѣйшее донесеніе Предсѣдателя объ открытіи сессіи Г. С. (236), 863.

Всеподданнѣйшій докладъ Гос. Секретаря по предметамъ, относящимся до изданія Свода и Полнаго Собранія Законовъ (146), 1732.

Всеподданнѣйшій отчетъ Предсѣдателя Г. С. о дѣятельности Совѣта за истекшую сессію (29), 639.

Вторичное разсмотрѣніе законопроекта (вернувшагося изъ Г. Думы) 1033.

Второй Департаментъ Г. С.: состоитъ въ Г. С. (90), 1356; предметы его вѣдѣнія (93, 94), 1383—1417, 1419; составъ (91), 1358.

Выборное производство: отмѣна всего выб. произв. (46), 797; отмѣна выборовъ отдѣльныхъ членовъ (46), 797; порядокъ представленія коммисіею докладовъ Общему Собранію Г. С. по выборнымъ производствамъ 196, 198; порядокъ разсмотрѣнія выборныхъ производствъ: а) въ коммисіи личнаго состава и внутренняго распорядка 197, б) въ Общемъ Собраніи 199; поступленіе выборныхъ производствъ и жалобъ въ коммисію личнаго состава и внутренняго распорядка 194; срокъ подачи заявленій членами Г. С. относительно сомнѣній въ правильности выборныхъ производствъ 195.

Выборные члены см. *Члены Г. С.*

Выборъ: порядокъ выбора лица, коему предоставляется слово, изъ числа желающихъ говорить по предложенію, по которому пренія ограничиваются одною рѣчью за и одною противъ, (256), 911.

Выборы: порядокъ выб. членовъ въ коммисіи Г. С. 210—215 (877); порядокъ выб. въ члены Г. С.: отъ губ. земскихъ собраній (34, 36), 152—155, 689, 691—

699, 701, 702; отъ землевладѣльцевъ (34, 156—158, 321), 691, 703, 704, 709—717, 719, 722; отъ дворянства (37, 42), 736—742, 770, 774; отъ духовенства (35), 678—687; отъ академіи наукъ и университетовъ (38), (42), 743—747, 770; отъ торговли и промышленности (39, 42), 748 — 764, 770. Способъ выб. (44), 785. Выб. дополнительные (44), 785. Выб. взамѣнъ выбывающихъ въ очередномъ порядкѣ (40), 765. Новые выборы: а) въ случаѣ отмѣны всего выборнаго производства, (46), 797; б) въ случаѣ отмѣны выборовъ въ отношеніи къ отдѣльнымъ членамъ Г. С. и отсутствія лица, его заступающаго по старшинству балловъ, (46), 797; в) въ случаѣ выбытія члена Г. С. до окончанія срока его полномочія и отсутствія лица, его заступающаго по старшинству балловъ (47), 792, 801—804. Окончательные выборы въ случаѣ безуспѣшности дополнительныхъ выборовъ (44), 785. Отвѣтственность за нарушеніе правильности выб. 725—731. Жалобы на неправильность выб. см. *Жалобы*. Отмѣна выб. (46, 69), 797, 1007. Выб. въ члены Гос. Думы: отрицательныя условія 705—707, 713, 714, 715; положительныя условія 708, 716, 717.

Выборщики см. *Съѣздъ выборщиковъ*

Выбытіе: выб. изъ состава Г. С. членовъ, выборы коихъ постановленіемъ Совѣта отмѣнены, (46, 201), 797, 798; выб. изъ состава Г. С. члена до окончанія срока его полномочій и порядокъ его замѣщенія (47), 799; выбытіе вслѣдствіе отказа, утраты ценза и избираемости (50), 652, 655—657; очередное выб. одной трети членовъ Г. С. и порядокъ ихъ замѣщенія (40, 41), 765, 766; порядокъ подачи сообщеній и заявленій объ обстоятельствахъ, влекущихъ за собою по закону выбытіе членовъ, и направленіе ихъ (202), 661; порядокъ разсмотрѣнія этихъ дѣлъ: а) въ коммисіи (203), 662, б) въ Общемъ Собраніи (204), 663; сообщеніе Предсѣдателю Совѣта Министровъ о выбывшихъ членахъ Г. С. (205), 664, 800; выб. изъ коммисіи членовъ и ихъ замѣщеніе (216, 218, 224), 656, 879, 881; выб. изъ состава членовъ Гос. Думы 656, 657, 659.

Выраженіе одобренія и порицанія: недопустимость въ засѣданіяхъ Г. С. рукоплесканій и др. шумныхъ выраженій одобренія или порицанія (257), 912.

Высочайшая Власть: назначеніе Выс. властью ежегодно Предсѣдателя и Вице-Предсѣдателя Г. С. (25), 625, Предсѣдателя и членовъ Департаментовъ Г. С. (91), 1358, членовъ Особаго Присутствія о принудит. отчужденіи (120), 1452, Предсѣдателя и членовъ Особаго Присутствія для разсм. жалобъ на опред. Деп. Сената (123), 1464; призывъ Выс. властью членовъ Г. С. къ присутствованію въ Совѣтѣ (31), 641; утвержденіе Выс. властью правилъ о допущеніи въ засѣданія Г. С. посторонникъ лицъ (84), 1310.

Высочайшее благоволеніе: представленіе на Выс. благоволеніе дѣлъ о незаконномѣрныхъ дѣйствіяхъ Министра въ тѣхъ случаяхъ, если Г. С. не удовлетворится сообщеніемъ Министра (82), 1063.

Высочайшее благоусмотрѣніе: представленіе на Выс. благоусмотрѣніе меморій Департаментовъ Г. С. (106), 1437.

Высочайшее воззрѣніе: представленіе на Выс. воззрѣніе отчета о дѣятельности Совѣта за каждую сессію (29), 639.

Высочайшее назначеніе см. *Назначеніе.*

Высочайшее подписаніе: Собственноручное Выс. подписаніе указа Г. С. объ опредѣленіи и увольненіи высшихъ должностныхъ лицъ по Гос. Канц. (140), 1583.

Высочайшее повелѣніе: на внесеніе законопроектовъ, отклоненныхъ Г. С. и Г. Д., на законодательное разсмотрѣніе въ теченіе той же сессіи 15, (74), 1039; на обнародованіе Прав. Сен. новыхъ изданій Свода Законовъ (149), 1735; о продолжительности вакантнаго времени въ Департаментахъ Г. С. (95), 1426; о храненіи въ архивѣ Г. С. дѣлъ другихъ, кромѣ Г. С., учрежденій (142), 1586; объ исполненіи: 1) по дѣламъ Департаментовъ Г. С. (108), 1439; 2) по заключеніямъ Особаго Присутствія для предварительнаго разсмотрѣнія всеподданнѣйшихъ жалобъ на опредѣленія департаментовъ Прав. Сен. (130), 1494; по предметамъ, относящимся до изданія Свода и Полнаго Собранія Законовъ (146), 1732; дѣла, вносимыя въ Г. Думу по особымъ Выс. пов., 361 п. 7; дѣла, вносимыя въ Департаменты Г. С. по особымъ Выс. пов. (94), 1419.

Высочайшее разрѣшеніе (93, 109), 1383, 1440.

Высочайшее уваженіе (112), 1443.

Высочайшее усмотрѣніе: по дѣламъ объ отвѣтственности за нарушеніе долга службы (111, 117), 1442, 1448; по заключеніямъ Особаго Присутствія для разсм. жалобъ на опред. Сената (129), 1493; возложеніе, по Выс. усм., обязанностей предсѣдателя въ Особомъ Присутствіи о принудит. отчужденіи (120), 1452; дѣла Департаментовъ Г. С., заканчивающіяся непосредственно въ Департаментахъ, безъ представленія на Выс. усмотрѣніе (109), 1440.

Высочайшее утвержденіе: законопроектовъ, одобренныхъ Г. С. и Г. Д., (87—89), 1333, 1335, 1336; постановленіе Перваго Департамента о преданіи суду (119), 1450; производство предварительнаго слѣдствія не требуетъ Выс. утв. (118), 1449.

Высочайшій указъ (указъ Императорскаго Величества, Именной указъ): о созывѣ Г. С. 1; о замѣнѣ выборнаго состава Г. С. новымъ до истеченія срока полномочія и о назначеніи новыхъ выборовъ 7, (32), 643; о продолжительности ежегодныхъ занятій Г. С. и срокахъ перерыва 2, (53), 858; о днѣ для открытія сессіи (235), 862; о роспускѣ Г. Думы 8; о числѣ новобранцевъ 22; какъ форма исполненія по дѣламъ Департаментовъ Г. С. (108), 1439; какъ форма назначенія высшихъ должностныхъ лицъ въ Г. Канц. (140), 1583.

Вѣдомственныя смѣты 1145 и слѣд.

Генералъ-Губернаторы: дѣла объ отвѣтственности ген.-губ. въ Первомъ Департаментѣ Г. С. (92, 119), 1359, 1450.

Главноначальствующіе 385; см. также *Министры.*

Главноуправляющіе см. *Министры.*

Главноуправляющій Канцеляріею Его Императорскаго Величества по принятію прошеній: непосредственное подчиненіе Верховной власти 580; внесеніе Главноупр. на разсмотрѣніе

Особаго Присутствія Г. С. всеподданнѣйшихъ жалобъ на опредѣленія департаментовъ Сената (124), 1481; участіе Главноупр. въ засѣданіяхъ Особаго Присутствія (123), 1464; объявленіе Главноуправляющимъ Высочайшихъ повелѣній, воспослѣдовавшихъ по заключеніямъ Особаго Присутствія, (130), 1494.

Главный военно-морской судъ: предметы его вѣдомства 517—519; порядокъ разсмотрѣнія законодательныхъ вопросовъ 520—534.

Главный военный судъ: предметы вѣдѣнія 496, 497; порядокъ разсмотрѣнія законодательныхъ вопросовъ 498—512.

Голосованіе: воспрещеніе участвовать въ гол. въ собраніяхъ и Департаментахъ Г. С. Министрамъ и Главноуправляющимъ, не состоящимъ членами Г. С., (58, 104), 954, 1435; воспрещеніе участвовать въ гол. члену Г. С. при рѣшеніи вопроса о правильности его выборовъ 199; руководство гол. (181, 297), 626, 1009; вторичное гол. въ коммисіяхъ (227), 884; вторичное гол. въ Общ. Собр., въ случаѣ раздѣленія голосовъ поровну (69), 1007; гол. вставаніемъ (303), 1015; гол. при избраніи членовъ въ коммисіи Г. С. посредствомъ подачи списковъ 213; гол. записками 199, (204, 260, 261, 304, 314), 663, 915, 916, 998, 1016; поименное гол. (305, 306, 314), 998, 1017, 1018; провозглашеніе вопроса передъ гол. (300), 1012; постановка вопроса при гол. (297, 298), 1009, 1010; заявленія о раздѣленіи поставленнаго на гол. вопроса (299), 1011; необходимое число членовъ при гол. (301), 1013; участіе въ гол. только присутствующихъ въ засѣданіи членовъ (302), 1014; объявленіе результата гол. (307), 1019; гол. при выборахъ въ члены Г. С. (44), 785.

Голосъ: отсутствіе права голоса въ собраніяхъ и Департаментахъ Г. С. у Министровъ и Главноуправляющихъ, не состоящихъ членами Г. С., (58, 104), 954, 1435; воспрещеніе подачи голоса по уполномочію (302), 1014. Большинство голосовъ простое и квалифицированное см. *Большинство*. Равенство голосовъ при избраніи членовъ Г. С. (44), 785; равенство голосовъ при постановленіи заключеній въ коммисіяхъ (227), 884; раздѣленіе голосовъ поровну при постановленіяхъ Г. С. (69), 1007. Рѣшительный голосъ въ коммисіи (227), 884; совѣщательный голосъ въ коммисіи (220), 630.

Государственная Дума: права Г. Д. въ дѣлахъ законодательства 9; предметы вѣдомства Г. Д. 12, 360—362, (1088); разсмотрѣніе гос. росписи 1068; законодательный починъ Г. Д. 10, 554; право запросовъ Г. Д. относительно незаконнѣрныхъ дѣйствій 11, 558; условія вторичнаго разсмотрѣнія законопроектовъ, предначертанныхъ по почину одного изъ законодат. учрежденій и отклоненныхъ другимъ, 15, (74), 1039; возвращеніе одобреннаго Г. Думою законопроекта обратно въ Думу и передача въ согласительную коммисію (72), 1029; законопроекты, не принятые Г. Думой, 14, (71), 1025, 1027; законопроекты, предначертанные по почину Г. Думы и неудостоившіеся Высочайшаго утвержденія 15, (74), 1039; докладъ Гос. Секретаря Г. Совѣту о постановленіяхъ послѣдняго, отклоненныхъ Г. Думою (243), 900; избраніе Г. Совѣтомъ въ согласительную коммисію такого числа членовъ, какое будетъ избрано Г. Думою изъ ея среды, (72, 233), 1029, 1031; передача законопроектовъ, одобренныхъ Г. Думою, въ Г. Совѣтъ 13, (52, 70), 814, 1022; передача законопроектовъ, предначертанныхъ по почину Г. Совѣта и имъ одобрен-

ныхъ, въ Г. Думу 13, (52, 70), 814, 1022; передача одобренныхъ Г. Думою законопроектовъ для предварительнаго соображенія въ особыя коммисіи Г. С. (55), 867; порядокъ утвержденія одобренныхъ Г. Д. законопроектовъ 16, (73, 86). 1035, 1332; избраніе въ Г. Думу 4, 713—717; роспускъ Г. Думы и новые выборы 7, 645; препровожденіе отчетовъ засѣданій Г. Сов. въ канцелярію Г. Думы (310), 994; сношенія Г. Сов. съ Г. Думою (318), 1562; составъ Г. Д. 4; законный составъ засѣданій Г. Д. 865; свобода сужденій и мнѣній членовъ Г. Д. 548; недопустимость депутацій, заявленій и просьбъ въ Г. Д. 550; права Предсѣдателя Г. Д. 895, 896; удаленіе изъ засѣданій и устраненіе отъ участія въ собраніяхъ Г. Д. 897; прекращеніе сужденій по дѣламъ 921; закрытыя засѣданія Г. Д. 986; срокъ окончанія разсмотрѣнія Г. Д. гос. росписи 1078; передача постановленій Г. Д. по проекту росписи въ финансовую коммисію Г. С. (292), 1089; внутренній распорядокъ Г. Д. 1303. См. также *Предсѣдатель Гос. Думы.*

Государственная Канцелярія: состоитъ при Гос. Сов. (30), 1498; главное управленіе ею (132), 1557; составъ и устройство (132—141), 1557—1584; обязанности чиновъ Г. Канц. по дѣлопроизводству коммисій Г. С. (230), 1566, по дѣлопроизводству въ Г. С. и въ Департаментахъ и Особыхъ Присутствіяхъ (134), 1565, по подсчету записокъ при голосованіи (304), 1016, по составленію свода статей законопроекта послѣ постатейнаго обсужденія (289), 942, по составленію стенограф. отчета и протокола засѣданій Г. С. (308, 309, 311), 992, 993, 995, въ засѣданіяхъ Г. С. при избраніи членовъ коммисій 215, по разработкѣ Свода Законовъ, мѣстныхъ узаконеній и Полнаго Собранія Законовъ (134), 1565; отдѣленія Г. К. и распредѣленіе дѣлъ (135), 1568, 1580; штатъ Г. К. (138), 1577, 1578; смѣта расходовъ Г. К. стр. 545—550; срокъ представленія къ наградамъ 1500; форма одежды чиновъ Г. К. 1503—1556; безпошлинная выписка изъ-за границы 1501; призывъ чиновъ изъ запаса 1570—1572.

Государственная печать 1341.

Государственная роспись: разсмотрѣніе въ Г. Думѣ 361, въ Г. Сов. (76), 1065; коммисіи Г. С. и Г. Д. для предварительнаго ознакомленія съ фин. смѣтами и росп. (292), 872, 1069, 1089; правила разсмотрѣнія 1066 и слѣд.; правила составленія на 1910 годъ 1291—1300; сроки внесенія проекта г. росп. въ Г. Сов. и Г. Думу 1066; кредиты на Собственную Е. И. В. Канцелярію и Канцелярію Е. И. В. по принятію прошеній 1072, 1073, 1113; кредиты на экстренныя надобности въ теченіе года 1072, 1073; порядокъ разрѣшенія разномыслій между законодат. учрежденіями о размѣрѣ кредитовъ по г. росп. 1079, 1080, 1116; невключеніе въ г. росп. оборотныхъ кредитныхъ операцій 1117; внесеніе проекта росп. въ финансовую коммисію и обязательность заключенія ея для разсмотрѣнія въ Общемъ Собраніи (292), 1089; частичное разсмотрѣніе г. росп. 1121; порядокъ утвержденія г. росп. 1140, 1184; обнародованіе росп. 1186; срокъ дѣйствія кредитовъ по росп. 1144; расходы, не предусмотрѣнные росп. 1083—1085; предварительное обсужденіе финансовою коммисіею предположеній о неотложныхъ расходахъ, не предусмотрѣнныхъ г. росп. (294), 1091; балансъ г. росп. 1208.

Государственная Типографія: высшее завѣдываніе ею (133), 1564; управленіе хозяйственною частью (143), 1687; штатъ 1612; назначеніе начальника Г. Тип. и

прочихъ чиновъ (140), 1583; права и обязанности начальника 1594, 1595; инструкціи служащимъ 1611; опредѣленіе числа чиновъ (139), 1579; отступленія отъ общаго порядка опредѣленія на службу 1613, 1614; форма одежды 1503 и слѣд.; срокъ представленія къ наградамъ 1500; безпошлинная выписка изъза границы 1502; постройка новаго зданія 1600; обязательныя безплатныя работы Г. Т. 1590—1592, 1597; необязательныя работы 1593, 1598; частные заказы 1599; печатаніе книгъ законовъ 1601; разсылка ихъ 1602—1604; продажа казенныхъ изданій 1605—1607; отчетность 1608, 1609; вознагражденіе потерпѣвшихъ на работахъ (144), 1589, 1615 и слѣд.

Государственные займы см. *Займы.*

Государственный Банкъ: отчетъ его (93 п. 2), 1383, п. 2, 1385, 1386.

Государственный Дворянскій Земельный Банкъ: отчетъ (93), 1383, 1391; свидѣтельствованіе кассъ 1420.

Государственный Контролеръ: разногласіе съ Министромъ Финансовъ по отчету ссудныхъ казенъ (93), 1383, 1393, по освидѣтельствованію кассъ Дворянскаго и Крестьянскаго Банковъ 1420, 1422; отчетъ по исполненію смѣтъ 1174.

Государственный Контроль: повѣрка Г. К. финансовыхъ смѣтъ и представленій о сверхсмѣтныхъ кредитахъ, наблюденіе за правильностью смѣтной классификаціи 1097, 1098, 1171, 1172; чиновникъ отъ Гос. Контр. въ хозяйственномъ комитетѣ Гос. Канц. 1692, 1694.

Государственный Крестьянскій Поземельный Банкъ: отчетъ (93), 1383, 1392; свидѣтельствованіе кассъ 1421, 1422.

Государственный Секретарь: порядокъ назначенія и увольненія (140), 1583; служебныя права 1578; управленіе Гос. Канц. (132), 1557, типографіей, библіотекой, архивомъ, зданіями (133), 1564; завѣдываніе Канцеляріею Г. Думы въ случаѣ роспуска Думы 1560; всеподданнѣйшіе доклады Г. Секр. по кодификаціонной части (146), 1732; объявленіе Высочайшихъ повелѣній по этой части (149), 1735; общія права по Г. Канц. (139), 1579; назначеніе должностныхъ лицъ, (135), 1568; внесеніе Г. Секр. смѣты расходовъ на содержаніе Государственнаго Совѣта и Государственной Канцеляріи (293), 1090; докладъ Г. Секр. Г. Совѣту о перемѣнахъ въ личномъ его составѣ и о движеніи дѣлъ законодательныхъ (243), 900; наблюденіе Г. Секр. при избраніи членовъ коммисій Г. С. за дѣйствіями Г. Канц. по подсчету 215; наблюденіе Г. Секр. за подсчетомъ записокъ при голосованіяхъ (304), 1016; надзоръ за безопасностью въ Г. С. 1328; объявленіе результата голосованія Г. Секр. (307), 1019; оглашеніе Г. Секр. передъ закрытіемъ каждаго засѣданія списка дѣлъ на послѣдующее засѣданіе (266), 917; назначеніе Г. Секретаремъ статсъ-секретаря или его помощника: для завѣдыванія дѣлопроизводствомъ коммисіи (230), 1566, для составленія протоколовъ засѣданій Г. С. (311), 995, помощника статсъ-секретаря для управленія отдѣленіемъ на правахъ статсъ-секретаря (135), 1568; оглашеніе въ засѣданіяхъ Г. С. Гос. Секретаремъ при избраніи членовъ въ коммисіи: числа представленныхъ списковъ 213, числа лицъ, участвовавшихъ въ голосованіи, числа голосовъ, поданныхъ за каждый списокъ, числа членовъ въ избираемой коммисіи, причитающагося на каждый списокъ, и именъ лицъ, избранныхъ въ члены коммисіи по каждому списку, 215; подача чрезъ Г. Секр. заявленій: о же-

ланіи получить слово въ засѣданіи (248), 906, по поводу изложенія протокола Г. С. (316), 1000; представленія Г. Секр. о разъясненіи, измѣненіи или дополненіи статей Свода Зак. (147), 1733; присутствіе Г. Секр. въ закрытыхъ засѣданіяхъ Г. С. (241), 989; распоряженія Г. Секр. о составленіи Полнаго Собранія Законовъ, Свода Законовъ, мѣстныхъ узаконеній, Продолженія къ Своду (145), 1696; распредѣленіе Г. Секр. чиновъ по отдѣленіямъ (135), 1568; скрѣпленіе Г. Секр.: законоположеній, утвержденныхъ Государемъ Императоромъ (89), 1336, меморій Департаментовъ Г. С. (107), 1438, стенографическихъ отчетовъ засѣданій Г. С. (310), 994, протоколовъ засѣданій (317), 1001; сношенія Г. С. съ разными установленіями и лицами чрезъ Г. Секр. (318), 1562, 1563; сношенія Г. Секр. съ Министрами по вопросамъ, возникающимъ при изготовленіи Свода Зак., (148), 1734; сообщеніе Г. Секр. Предсѣдателю Совѣта Министровъ: объ отмѣнѣ выборовъ членовъ Г. С. (201), 798, о членахъ Г. С. по выборамъ, отказавшихся отъ сего званія, или сложившихъ его, или выбывшихъ изъ состава Совѣта (205), 664, объ открытіи дѣйствій Г. С. (236), 863; сообщеніе Г. Секр. по принадлежности о законопроектахъ, не удостоившихся Высочайшаго утвержденія, (87), 1333; увѣдомленіе Г. Секр. членомъ Г. С. въ случаѣ неприбытія въ засѣданіе (185), 622; участіе Г. Секр. въ занятіяхъ коммисій (221), 1561.

Государственныя сберегательныя кассы: отчеты (93), 1383, 1387—1389.

Государь Императоръ: порядокъ осуществленія *законодательной* власти 323, 387; починъ по предметамъ законодательства 324; утвержденіе законовъ 325, 345; форма утвержденія (88), 1335; порядокъ представленія на утвержденіе (16, 73, 86), 1035—1037, 1332; разрѣшеніе займовъ на потребности военнаго времени (21), 1087. Права по учрежденію Императорской Фамиліи 359. Власть *управленія* 326; изданіе указовъ и повелѣній 327; скрѣпа и обнародованіе ихъ 340; верховное руководительство внѣшнихъ сношеній съ иностранными державами 328; договоры 329; объявленіе войны и заключеніе мира 329; начальствованіе надъ вооруженными силами 330; изданіе постановленій по этой части 355; отвѣтственность Военнаго Совѣта 584; объявленіе мѣстностей на военномъ или исключительномъ положеніи 331; право чеканки монеты 332; назначеніе и увольненіе Предсѣдателя Совѣта Министровъ, Министровъ и Главноуправляющихъ 333; установленіе ограниченій для служащихъ 334; пожалованіе титуловъ, орденовъ и правъ состоянія 335; распоряженіе имуществами собственными и государевыми 336, удѣльными 337; устройство Министерства Двора 337. Порядокъ осуществленія *судебной* власти 338; помилованіе осужденныхъ, смягченіе наказаній, сложеніе взысканій 339. Непосредственное разрѣшеніе по предметамъ, относящимся до изданія Свода и Полн. Собр. Законовъ, по всеподд. докл. Г. Секретаря (146), 1732. Всеподданнѣйшее донесеніе Предсѣдателя Г. С. объ открытіи дѣйствій Совѣта (236), 863. Докладъ Гос. Совѣту о законопроектахъ, утвержденныхъ Его Императорскимъ Величествомъ (243), 900. Назначеніе Его Императорскимъ Величествомъ предсѣдательствующаго въ Департаментѣ Г. С., въ случаѣ болѣзни или отсутствія предсѣдателя (91), 1358. Указъ Государя Императора о созывѣ Гос. Сов. и Гос. Думы 1, 859—861, о продолжительности ежегодныхъ занятій и срокѣ перерыва 2, (53), 858, о призывѣ на военную службу 22.

Губерніи: списокъ губ. съ земскими учрежденіями 690, съ дворянскими выборами 737.

Губернское земское собраніе: выборы членовъ Г. С. отъ земск. собр. (34 п. 2, 36), 677 п. 2, 689, 691; составъ земск. собр. (152), 692—695.

Дворянскія общества: выборы членовъ Г. С. отъ дв. общ. (34 п. 3, 37), 677 п. 3, 736; избраніе выборщиковъ въ съѣздъ (37), 736.

Двѣнадцатая часть: отпускъ кредитовъ по постановленіямъ Совѣта Министровъ 19, 1081.

Департаменты Г. С.: состоятъ при Гос. Сов. (23), 322; составъ ихъ (91), 1358; внесеніе въ Деп. дѣлъ Министрами (96), 1427; возвращеніе дѣлъ обратно Министрамъ (102), 1433; обращеніе дѣла къ новому слушанію въ Сенатѣ (101), 1432; вакантное время (95), 1426; дѣла Деп., оканчивающіяся безъ представленія на Высочайшее усмотрѣніе, (109), 1440; журналы засѣданій (105), 1436; меморіи Деп. (106, 107), 1437, 1438; исполненіе по дѣламъ Деп. (108), 1439; назначеніе засѣданій (97), 1428; недопущеніе постороннихъ (100), 1431; присутствіе Министровъ и ихъ замѣстителей (99), 1430; рѣшеніе дѣлъ по большинству голосовъ (103), 1434; условія участія въ голосованіи Министровъ (104), 1435; участіе приглашенныхъ лицъ (98), 1429. См. также *Первый Департаментъ*, *Второй Департаментъ*.

Департаменты Прав. Сената 374—380.

Депутаціи: воспрещеніе являться въ Г. Сов. (28), 549, въ Г. Думу 550.

Дипломатическій корпусъ: право присутствовать въ засѣданіяхъ Г. С. (62, 168), 983, 1316.

Диспенсація 543.

Довольствіе см. *Суточное довольствіе*.

Договоры международные 329, 540.

Докладчикъ коммисіи (членъ-докладчикъ): избраніе коммисіею одного или нѣсколькихъ докладчиковъ для представленія Г. Совѣту объясненій по принятому ею заключенію (229), 886; составленіе докладчикомъ доклада (230), 1566; подписаніе доклада коммисіи ея докладчикомъ (228), 885; преимущественное право слова докладчиковъ коммисій въ засѣданіяхъ Г. С. (251, 254), 909, 924.

Докладъ: устный докл. въ Особомъ Присутствіи Г. С. по всеподд. жалобамъ на опредѣленія департаментовъ прав. сената (127), 1485; письменный докл. коммисіи Общему Собранію Г. С. по каждому дѣлу (228), 885; приложеніе къ докл. коммисіи особыхъ мнѣній ея членовъ (228), 885; подпись докл. коммисіи ея предсѣдателемъ, членомъ-докладчикомъ и другими ея членами (228), 885; составленіе докл. Гос. Канцеляріею (230), 1566; печатаніе докладовъ коммисіи и разсылка ихъ членамъ Г. С. (262), 818; порядокъ разсмотрѣнія въ Общемъ Собраніи Г. С. представленнаго коммисіею доклада (277), 930. См. также *Всеподданнѣйшій докладъ*.

Документы: неразсмотрѣнные Сенатомъ докум., какъ основаніе возвращенія дѣла изъ Перваго Департамента Г. С. въ Сенатъ (101), 1432; непринятіе Особымъ Присутствіемъ Г. С. никакихъ документовъ по жалобамъ, кромѣ поступившихъ отъ Главноупр. Канц. Е. И. В. по

принятію прошеній (124), 1481; ознакомленіе члена Г. С., правильность выбора коего обжалована, съ относящимися до его дѣла документами 197; право прочтенія въ засѣданіяхъ Г. С. документовъ (247), 905.

Долги государственные 17, 1074.

Донесенія: производство дѣлъ въ Первомъ Департаментѣ Г. С. по донес., содержащимъ обвиненія въ преступныхъ дѣяніяхъ, (111, 112), 1442, 1443. См. также *Всеподданнѣйшее донесеніе.*

Дополненіе: доп. наказа Г. С. (296) 1307; доп. Свода Законовъ посредствомъ Продолженій (150), 1736; доп. статей Свода Зак. особымъ (не кодификаціоннымъ) порядкомъ (147), 1733; доп. списка дѣлъ (268), 919.

Дополнительные выборы недостающаго числа выборщиковъ или членовъ (44), 785.

Дополнительный кредитъ 1301. См. также *Сверхсмѣтные кредиты.*

Дополнительный окладъ помощникамъ статсъ-секретаря 1578.

Дополнительныя ассигнованія 1214.

Доходы см. *Смѣты.*

Дробныя цифры 214, 1123.

Дума см. *Государственная Дума.*

Духовенство: выборы членовъ Г. С. отъ православнаго дух. (34 п. 1, 35), 677 п. 1, 678—688.

Дѣлопроизводители: въ составѣ Гос. Канц. (135), 1568; дѣленіе ихъ на старшихъ и младшихъ (138), 1577, 1578; число ихъ (139), 1579; дѣлопр. хозяйственнаго комитета 1578, 1692.

Дѣлопроизводство: въ коммисіяхъ Г. С. (230), 1566; въ Общемъ Собраніи Г. С. (289, 308—317), 942, 992—1001.

Жалобы: на опредѣленія департаментовъ прав. сен. (124, 126—128, 130), 1470, 1471, 1475—1481, 1483—1487, 1489, 1492, 1494—1496; на Министровъ, Главноуправл. отдѣльными частями и ген.-губернаторовъ 400; жал., содержащія обвиненія въ преступныхъ дѣяніяхъ (111, 112), 1442, 1443; жал. на неправильность производства выборовъ, срокъ ихъ подачи и препровожденія въ Г. С. (45), 790; порядокъ разсмотрѣнія выборныхъ производствъ, по коимъ послѣдовали жалобы, 198, 199; поступленіе жалобъ на неправильность производства выборовъ членовъ Г. С. въ коммисію личнаго состава и внутренняго распорядка 194.

Желѣзныя дороги: законодательное разрѣшеніе на ихъ постройку 361 п. 5; частныя жел. дор. (69 п. 6), 1383 п. 6; разрѣшеніе постройки 1396; несостоятельность жел.-дор. общества 1404—1406; подъѣздные пути (69 п. 6), 1383 п. 6, 1397.

Жребій: примѣненіе жреб. при замѣнѣ выбывающей очередной трети состава членовъ Г. С. по выборамъ (41), 766, 769; примѣненіе жреб. при избраніи членовъ въ коммисіи Г. С. 214, 215; примѣненіе жреб. при избраніи членовъ Г. С. (44), 785; предоставленіе по жреб. слова при ограниченіи преній по внесенному предложенію одною рѣчью за и одною противъ (256), 911.

Журналисты Г. Канц. 1578.

Журналъ засѣданій Департаментовъ Г. С. (105), 1436.

Завѣдывающій архивомъ Г. С. 1578; зданіями архива 1689.

Завѣдывающій зданіями Маріинскаго дворца и архива Г. С. и отдѣльнымъ зданіемъ Гос. Канц. 1578, 1688.

Завѣдывающій корректорской частью въ Гос. Типогр. 1612.

Завѣдывающій работами въ мастерскихъ Гос. Типогр. 1612.

Завѣдывающій хозяйствомъ Гос. Типогр. 1612.

Задержаніе: условія задерж. члена Г. Д. 665.

Займы гос.: предварительное разсмотрѣніе 372; законодат. порядокъ разрѣшенія 21, 546, 1087; время разрѣшенія 1120; случаи разрѣшенія въ порядкѣ верх. управленія 21, 1087; условія займовъ 21, 372, 546; срокъ дѣйствія кредитовъ на платежи по займамъ 1210.

Заключеніе: закл. оберъ-прокурора Угол. Касс. Департамента о дальнѣйшемъ направленіи дѣла по отвѣтственности особъ первыхъ трехъ классовъ (116), 1447; заключенія *Особаго Присутствія* для предварительнаго разсмотрѣнія всеподданнѣйшихъ жалобъ на опредѣленія департаментовъ прав. сената: объ оставленіи безъ послѣдствій (126), 1483, о переносѣ дѣла въ общее собраніе Сената (128), 1487; представленіе этихъ заключеній на Высочайшее усмотрѣніе (129), 1493; постановленіе закл. коммисіи (226, 227), 883, 884; изложеніе закл. коммисіи въ ея докладѣ (228), 885; закл. коммисіи личнаго состава и внутр. распорядка по выборнымъ производствамъ 198; обязательность закл. финансовой коммисіи по финансовымъ смѣтамъ и проекту росписи (292, 293), 1089, 1090; закл. финансовой коммисіи по не предусмотрѣннымъ росписью расходамъ (294), 1091.

Законный составъ: засѣданій Г. С. (54, 236), 863, 864; необходимость его при голосованіяхъ (301), 1013; подсчетъ въ случаѣ сомнѣнія относительно законности состава засѣданія (242), 866.

Законодательная власть: порядокъ осуществленія Государемъ Императоромъ законод. власти 323.

Законодательный порядокъ: отдѣльные предметы, требующіе разрѣшенія въ законод. порядкѣ, 377, 378, 402—477.

Законодательный починъ: возбужденіе Г. С. предположеній объ отмѣнѣ или измѣненіи дѣйствующихъ и изданіи новыхъ законовъ 10, (66, 70), 553, 1022; сроки для возобновленія проектовъ, отклоненныхъ или не утвержденныхъ (74, 264), 1039, 1048; порядокъ осуществленія законод. почина: подача заявленія (77), 1044; печатаніе и разсылка (262), 818; право взять заявл. обратно (263), 819; извѣщеніе Министровъ (78), 1049; выработка и внесеніе въ Г. С. соотвѣтствующаго законопроекта (79), 1053; обращеніе его въ коммисію (55), 867, 1055; порядокъ разсмотрѣнія въ коммисіи 222; направленіе, по одобреніи, въ Г. Думу (70), 1022; утвержденіе такихъ законопроектовъ (73), 1035; необходимость согласія Г. С. для обратнаго взятія Министромъ законопроекта, разработаннаго имъ по почину Г. С., (68), 1005. Законод. починъ Прав. Сената 374—380.

Законодательныя постановленія: необнародованіе ихъ въ случаѣ несоотвѣтствія ихъ изданія съ Осн. Зак. 351.

Законодательныя предположенія: порядокъ ихъ разсмотрѣнія (13), 815, 1022.

Законопроектъ: порядокъ внесенія законопроектовъ въ Г. С. (52), 814, 815, въ Г. Думу 815, 817; предварительное разсмотрѣніе въ Совѣтѣ Министровъ 820; передача зак. изъ одного законодательнаго учрежденія въ другое (70), 1022—1024; порядокъ выработки зак. по почину Г. С. (79), 222, 1053; передача зак. на предварительное разсмотрѣніе коммисій Г. С. ранѣе поставленія на повѣстку или поступленія дѣла 890; возможность разсмотрѣнія въ Общемъ Собраніи безъ передачи въ коммисію 889, печатаніе зак. и разсылка ихъ членамъ Г. С. (262), 818; возобновленіе зак. отклоненныхъ или не удостоенныхъ утвержденія (74), 1039; одобреніе зак. (70), 1022; возвращеніе зак. въ Г. Думу (72), 1029; вторичное разсмотрѣніе въ Г. С. исправленнаго зак. 1033, 1034; отклоненіе зак. (71), 1025—1028; представленіе одобренныхъ зак. Государю Императору (16), 73, 86, 1035, 1036, 1332; обратное взятіе зак. (68), 1005, 1006; зак. не удостоившіеся Высочайшаго утвержденія (15, 74, 87), 1039—1041, 1333; докладъ Г. Совѣту о зак. утвержденныхъ, не удостоившихся Высочайшаго утвержденія и отклоненныхъ Государственною Думою (243), 900.

Законъ: порядокъ изданія закона 345, 1705; законъ какъ основа управленія 343; обязательная сила зак. 344, 352, 354, (1340); обнародованіе зак. (350, 352), 1338, 1340, 1343; обязанности по обнародованію Сената (351), 1339, 1344, 1346, Министровъ 1353; пространство дѣйствія зак. 347, 348; храненіе зак. 349, 1342. См. также *Законодательный починъ*.

Закрытіе: закр. засѣданія Г. С. и коммисіи Предсѣдателемъ (56), 894; оглашеніе Гос. Секретаремъ, передъ закр. засѣданія, списка дѣлъ на слѣдующее засѣданіе (266), 917.

Закрытое засѣданіе: порядокъ назначенія закр. зас. (63), 985; порядокъ объявленія зас. закрытымъ (239, 240), 987, 988; отчеты о закр. зас. (64, 65), 990, 1003; присутствіе въ закр. зас. чиновъ Г. Канц. (241), 989; недопущеніе постороннихъ въ закр. зас. (62), 983, 1313, 1326.

Замѣна новымъ составомъ: выборныхъ членовъ Г. С. (7, 32), 643, 644, членовъ Г. Д. (8), 645.

Замѣститель: избраніе замѣст. предсѣдателя коммисіи (219), 880; замѣстители Министровъ 968—980.

Замѣчанія по стенографическому отчету (309), 993.

Замѣщеніе: Предсѣдателя Г. С. въ случаѣ его отсутствія Вице-Предсѣдателемъ (25), 625; предсѣдателя Департамента Г. С. въ случаѣ его болѣзни или отсутствія (91), 1358; предсѣдателя коммисіи Г. С. (219), 880; выбывшихъ изъ коммисіи членовъ слѣдующими кандидатами 216; выбывшаго изъ Г. С. члена по выборамъ (47), 799; выбывшихъ членовъ отъ духовенства 687, 688.

Записки: выборы въ члены Г. С. посредствомъ записокъ (44), 785; голосованіе посредствомъ записокъ въ Общемъ Собраніи: по выборнымъ производствамъ 199, по дѣламъ о выбытіи членовъ (204), 663, по лишенію слова (260), 915, по

устраненію отъ участія въ собраніяхъ (261), 916, для повѣрки голосованія (304), 1016, при избраніи членовъ въ согласительную коммисію (234), 1032; подсчетъ записокъ (304), 1016; означеніе о такомъ голосованіи въ протоколѣ (314), 998. *Объяснительная* записка къ основнымъ положеніямъ предлагаемаго въ порядкѣ законодательнаго почина Г. С. измѣненія закона (77), 1044.

Запись: членовъ Г. С., желающихъ говорить въ засѣданіи, (248—250), 906—908; прекращеніе записи (253), 923.

Заповѣдныя имѣнія (92 п. 1) 1359 п. 1, 1360.

Запросъ: о незакономѣрныхъ дѣйствіяхъ Министровъ 11, (67), 557, 573; заявленія о незакономѣрныхъ дѣйствіяхъ Министровъ и Главноуправляющихъ (80, 81), 222, (262, 263), 265, 818, 819, 1056, 1060, 1062; отвѣтъ на запросъ (82), 1063; переходъ къ очереднымъ дѣламъ въ отношеніи запросовъ 589, 945.

Засѣданія: законный составъ зас. Г. С. (54, 236), 863, 864; разрѣшеніе сомнѣнія относительно законности состава зас. (242), 866; дни зас. (237), 898; назначеніе часа зас. (238), 899; первое засѣданіе Г. С. въ день, назначенный Высочайшимъ указомъ для открытія сессіи, (235), 862; назначеніе перваго зас. коммисіи (219), 880; назначеніе зас. Предсѣдателемъ по соглашенію съ Министрами для обсужденія предъявленныхъ къ нимъ запросовъ (265), 1062; назначеніе, открытіе и закрытіе зас. Предсѣдателемъ (56), 894, въ Департаментахъ (97), 1428; обыкновенныя и чрезвычайныя зас. Г. С. (237), 898; несостоявшіяся зас. (75), 1042; допущеніе въ зас. Г. С. постороннихъ лицъ (62), 983; правила допущенія (84), 1310, 1314—1322; недопущеніе постор. въ зас. коммисій и Департаментовъ Г. С. (61, 100), 981, 1431. См. также *Закрытое засѣданіе.*

Заявленіе: воспрещеніе представлять въ Г. С. словесныя и письменныя заявленія и просьбы (28), 549; заявленія Министровъ о назначеніи закрытыхъ засѣданій Г. С. (63), 985; заявленія Министровъ и докладчиковъ коммисій о желаніи получить слово по окончаніи преній (254), 924; заявленіе о желаніи получить слово въ засѣданіи (248, 250, 251), 906, 908, 909; заявленіе о раздѣленіи поставленнаго на голосованіе вопроса на нѣсколько вопросовъ (299), 1011; заявленія объ обстоятельствахъ, влекущихъ выбытіе членовъ изъ состава Г. С., (202—204), 661—663; заявленія по поводу изложенія протокола (316), 1000; заявленіе сомнѣній относительно правильности выборнаго производства 195; заявленіе сомнѣнія относительно законности состава засѣданія (242), 866; обращеніе заявленій въ засѣданіи къ Предсѣдателю (244), 902; подача и обсужденіе въ Г. С. заявленій объ отмѣнѣ или измѣненіи дѣйствующаго или изданіи новаго закона (78, 79), 1049, 1053, 1055; подача и обсужденіе въ Г. С. заявленій о незакономѣрныхъ дѣйствіяхъ Министровъ и подчиненныхъ имъ лицъ (80), 1056; сообщеніе заявленія подлежащему Министру (81), 1060; порядокъ обсужденія въ коммисіи тѣхъ и другихъ заявленій 222; печатаніе и разсылка заявленій (262), 818.—Заявленія, требующія поддержки не менѣе 10 членовъ: объ образованіи новой коммисіи (210), 877, объ объявленіи засѣданія закрытымъ (240), 988, о прекращеніи записи лицъ, желающихъ говорить въ засѣданіи, и о назначеніи записавшимся сокращеннаго срока для произнесенія рѣчей (253), 923, о прекращеніи преній послѣ рѣчи Министра или докладчика коммисіи, произнесенной

по окончаніи преній (254), 924, о соблюденіи въ засѣданіи правилъ учрежденія Г. С. или его наказа (255), 910, о лишеніи говорящаго слова въ засѣданіи (260), 915, о срочномъ устраненіи члена отъ участія въ собраніяхъ Г. С. (261), 916, объ измѣненіи списка дѣлъ на послѣдующее засѣданіе (266), 917, объ отклоненіи проекта или предложенія, въ виду недопустимости по закону его обсужденія (273), 926, о передачѣ проекта или предложенія въ коммисію (276), 929.— Заявленія, требующія поддержки не менѣе 30 членовъ: о назначеніи чрезвычайнаго засѣданія (237), 898, о переходѣ къ очереднымъ дѣламъ (274), 927, объ измѣненіи или дополненіи наказа (296), 1307, о производствѣ поименнаго голосованія (305), 1017, объ отмѣнѣ или измѣненіи дѣйствующаго или изданіи новаго закона (77), 1044, о незакономѣрныхъ дѣйствіяхъ Министровъ и подвѣдомственныхъ имъ лицъ (80), 1056.

Званіе: свидѣтельство о званіи члена Г. С. отъ Г. Канц. (192), 624. См. также *Отказъ*, *Сложеніе званія*.

Зданіе: высшее завѣдываніе зданіями Маріинскаго дворца, архива и отдѣльнаго дома (133), 1564; хозяйственная ихъ часть (143), 1687—1695; завѣдывающій зданіями 1578, 1688; постройка зд. для Гос. Типогр. 1600.

Земское собраніе см. *Губернское земское собраніе*.

Знакъ отличія безпорочной службы 593—595.

Избираемость: выбывшихъ членовъ Г. С. (40), 765; условія изб. въ члены Г. С. (43), 773.

Избирательное собраніе (46, 47), 797, 799.

Избраніе: членовъ Г. С. на съѣздахъ (42), 770; избр. предсѣдателя коммисіи и его замѣстителя (219), 880; порядокъ избр. для участія въ коммисіи члена Г. С. изъ числа лицъ, внесшихъ заявленіе, подлежащее обсужденію коммисіи, 222; порядокъ избранія лица, коему предоставляется слово, изъ числа желающихъ говорить по предложенію, по которому пренія ограничиваются одною рѣчью за и одною противъ, (256), 911; порядокъ избр. членовъ Г. С. въ согласительныя коммисіи (233, 234), 1031, 1032; порядокъ избр. членовъ въ коммисіи Г. С. 211—216. См. также *Выборы*.

Извѣщеніе: Министровъ о днѣ слушанія въ Г. С. заявленія объ отмѣнѣ или измѣненіи дѣйствующаго или изданіи новаго закона (78), 1049; изв. Г. С. Министрами о причинахъ невозможности сообщить свѣдѣнія и разъясненія по поводу заявленій о незакономѣрныхъ дѣйствіяхъ (81), 1060; изв. Предсѣдателя Совѣта Министровъ: объ отмѣнѣ Г. Совѣтомъ выборовъ членовъ Совѣта (201), 798, о членахъ Г. С. по выборамъ, отказавшихся отъ сего званія, или сложившихъ это званіе, или выбывшихъ изъ состава Совѣта, (205), 664, объ образованіи коммисій и ихъ составѣ (217), 629, о засѣданіяхъ коммисій (223), 957, объ открытіи дѣйствій Г. С. (236), 863; изв. членовъ Г. С. о предстоящихъ выборахъ въ коммисію 211; изв. избранныхъ членовъ коммисіи о ея образованіи и составѣ (217), 629; изв. Предсѣдателя Г. Думы объ открытіи дѣйствій Г. Совѣта (236), 863.

Изданіе: изд. новаго закона въ порядкѣ почина Г. С. 10, (66, 77—79), 222, (262—264), 553, 1044, 1046—1049, 1053; изд.

Свода Законовъ (145—149), 1696, 1732—1735. См. также *Законъ*.

Издержки: возмѣщеніе путевыхъ изд. членовъ Г. С. (51, 190), 669, 673, 676; мелочныя издержки, не вошедшія въ смѣты, 1245.

Измѣненіе: изм. Г. С. одобренныхъ Г. Думой законопроектовъ (72), 1029, 1033, 1034; изм. дѣйствующаго закона въ порядкѣ законодательнаго почина Г. С. 10, (66, 77—79), 222, (262—264), 553, 1044, 1046—1049, 1053; порядокъ измѣненія наказа Г. С. (296), 1307; измѣненія и отмѣтки въ спискахъ, поданныхъ при избраніи членовъ въ коммисіи Г. С., недѣйствительны 213; измѣненіе Предсѣдателемъ опредѣленной спискомъ очереди обсужденія дѣлъ въ засѣданіи (268), 919; измѣненія въ Сводѣ Законовъ по представленіямъ Государственнаго Секретаря или Министра (147), 1733; изм. воли жертвователей (92 п. 5), 1359 п. 5, 1382.

Измѣняемость расходовъ 1153—1156.

Изъятія изъ законовъ 543.

Именной указъ см. *Высочайшій указъ*.

Императорская Академія Наукъ см. *Академія Наукъ*.

Императорскіе Россійскіе Университеты см. *Университеты*.

Императорское Величество см. *Государь Императоръ*.

Инициатива: законодат. см. *Законодательный починъ*; бюджетная иниц. 1115.

Иностранныя исповѣданія: порядокъ управленія дѣлами христіанъ иностр. испов. 342.

Иностранцы: воспрещеніе избирать иностранныхъ подданныхъ въ члены Г. С. (43 п. 3), 773; устраненіе выборщиковъ, состоящихъ въ иностранномъ подданствѣ, 781, 782.

Казначей: Г. Канц. 1578, Г. Тип. 1612.

Канцелярія Государственная см. *Государственная Канцелярія*.

Канцелярія Государственной Думы: доставленіе стенографическихъ отчетовъ засѣданій Г. С. въ Канцелярію Г. Д. (310), 994; управленіе Канц. Г. Д. 1558, 1559; управленіе въ случаѣ роспуска Думы 1560.

Канцелярія Е. И. В. по принятію прошеній: предметы вѣдомства 399—401; порядокъ дѣйствій по жалобамъ на опредѣленія Департаментовъ Сената 1475—1480, 1484, 1495, 1496. См. также *Главноуправляющій Канцеляріею Е. И. В. по принятію прошеній*.

Канцелярія Совѣта Министровъ (169), 1317.

Касса: ссудосберегательная чиновъ Гос. Канц. стр. 561—572; ссудосберегательная служащихъ Гос. Типогр. 1594; Товарищеская помощь 1594; госуд. сберегательныя кассы (93), 1383, 1387—1389; эмеритальная касса Мин. Юст. 601.

Кассовый отчетъ: представленіе его Министромъ Финансовъ во Второй Департаментъ Г. С. (93 п. 1), 1225, 1383, 1384.

Классификація смѣтныхъ статей 1259—1261.

Комитеты Биржевые см. *Биржевые Комитеты*.

Комитеты Торговли и Мануфактуръ: списокъ ихъ 749; представители отъ нихъ въ Г. С. (34 п. 5), 677; избраніе выборщиковъ (39), 748.

Комитетъ Финансовъ: предметы вѣдомства 370, 372, 373 (559); составъ 371.

Комитетъ Хозяйственный см. *Хозяйственный Комитетъ.*

Коммисіи: комм. Г. С. для предварительнаго соображенія поступившихъ законопроектовъ (55), 867; комм. для разработки предначертаннаго по почину Г. С. законопроекта (52, 79), 814, 1053, 1055; комм. постоянныя и временныя (206, 207, 210, 231), 873, 874, 877, 887; время избранія (210), 877; число членовъ комм. (209), 876; составленіе списковъ лицъ, предлагаемыхъ въ члены комм., 211; срокъ извѣщенія членовъ Г. С. о предстоящихъ выборахъ въ коммисію 211; порядокъ избранія членовъ комм. 212—215; извѣщеніе членовъ комм. объ ихъ избраніи (217), 629; отказъ отъ участія въ комм. (218), 879; засѣданія комм. (56), 894; назначеніе перваго засѣданія (219), 880; избраніе предсѣдателя комм. и его замѣстителя (219), 880; присутствіе въ засѣданіяхъ комм. лицъ, не состоящ. ея членами, (221), 222, (223) 957, 1561; недопущеніе постороннихъ (61), 981; пополненіе комм. состава новыми членами взамѣнъ выбывшихъ (224), 881; передача изъ Общаго Собранія въ комм. (208, 272, 276), 875, 925, 929; передача поправокъ 222, (283), 936; порядокъ обсужденія дѣлъ въ коммисіи (225—227), 882—884; представленіе коммисіею доклада Общему Собранію Г. С. (228), 885; срокъ для представленія доклада (232), 888; докладчикъ комм. (228, 229), 885, 886; дѣлопроизводство комм. (230), 1566; соединенныя засѣданія комм. (231), 887. Комм. личнаго состава и внутренняго распорядка 193—198, (202, 203, 207, 210), 661, 662, 874, 877; комм. законодательныхъ предположеній (207—210), 874—877; комм. финансовая (207—210, 292—294), 874—877, 1069, 1089—1091; внутренній ея распорядокъ стр. 553—558. Согласительныя комм. (особыя комм. изъ равнаго числа членовъ Г. С. и членовъ Г. Д.) (72, 233, 234), 1029, 1031, 1032, 1079. См. также *Докладчикъ.*

Коммисіонеры Гос. Типографіи 1606, 1607.

Компаніи на акціяхъ 361 п. 6, 365.

Компетенція законодат. учрежденій 12, 322 и слѣд.

Конверсія обязательствъ гос. казначейства 1117.

Контингентъ новобранцевъ 22, 412, 413.

Контролеръ см. *Госуд. Контролеръ.*

Контроль см. *Госуд. Контроль.*

Корпусъ: измѣненія въ штатахъ корп. жандармовъ 542; порядокъ изданія постановленій по корпусу пограничной стражи 541. См. также *Дипломатическій корпусъ.*

Корректоры: старшій и младшій въ Г. Тип. 1612.

Кредитъ: кред., не подлежащіе обсужденію Г. С. и Г. Д. (18), 1071; кр., подлежащіе обсужденію лишь въ случаѣ превышенія назначеній 1905 г. 1072, 1113; кр., не подлежащіе исключенію или сокращенію 17, 1074; кр. на содержаніе Гос. Сов. и Гос. Думы 1075, 1090; открытіе кр. впредь до обнародованія новой гос. росписи 19, 1081; условные кр. 1082, 1118, 1157,

1299; открытіе чрезвычайныхъ сверхсмѣтныхъ кр. на потребности военнаго времени въ порядкѣ верховнаго управленія (по военному, морскому и гражданскимъ вѣдомствамъ) 20, 1085, 1086, 1265—1291; испрошеніе кредитовъ въ смѣтномъ порядкѣ 1101, 1104; сбереженія отъ кр. (остатки) 1119, 1187—1197; сроки открытыхъ кр. 1210, 1213, 1216—1219; уничтоженіе кр. 1199, 1208, 1209; дополнительные кр. 1214, 1226, 1301; строительные кр. 1216, 1217, 1220, 1221; сверхсмѣтные кр. дополнительные и экстраординарные 1226 и слѣд.; авансовые кр. 1237—1239; сверхсмѣтные кр., испрашиваемые всеподд. докладами, 545, 1240.

Купеческія управы: списокъ ихъ 751; избраніе выборщиковъ отъ торговли (34 п. 5, 39), 748, 761.

Купеческія управленія въ губ. Царства Польскаго 756.

Лишеніе свободы: условія этого лишенія (50), 652—654, 665; порядокъ производства дѣлъ о лишеніи свободы (202—204), 661—663.

Лишеніе слова: властью Предсѣдателя Г. С. (259), 914, постановленіемъ Г. С. (260), 915.

Манифесты: 6 авг. 1905 г., стр. 1; 17 окт. 1906 г., стр. 1, 7; 20 февр. 1906 г., стр. 1, 7.

Международные договоры 329, 540.

Мелочныя издержки 1245.

Меморіи Департаментовъ Г. С. (106, 107), 1437, 1438.

Милость: дарованіе мил. Государемъ Императоромъ 339, 401.

Министерства: порядокъ составленія ими ежегодныхъ финансовыхъ смѣтъ 1093—1098, 1109, 1145—1164, 1292.

Министерство Императорскаго Двора: кредиты на него 18, 1071, 1148; отношеніе къ Совѣту Министровъ 369.

Министры и Главноуправляющіе: порядокъ назначенія и увольненія 333; существо и объемъ власти 381—393; полномочія при чрезвычайныхъ обстоятельствахъ 383, 384; отвѣтственность 1371—1380; преданіе суду за нарушеніе долга службы (92 п. 4, 110—119), 1359, 1441—1450; отношенія Министровъ по части законодательной 386—389; внесеніе Министрами законопроектовъ, предначертанныхъ по почину Г. С., (52, 79), 814, 1053; условія обратнаго взятія такихъ проектовъ (68), 1005; внесеніе Министрами дѣлъ въ Департаменты Г. С. (96), 1427; возвращеніе такихъ дѣлъ (102, 109), 1433, 1440; представленія Министровъ по возникшимъ при изготовленіи Свода Зак. вопросамъ, не могущимъ быть разрѣшенными въ порядкѣ кодификаціонномъ, (147), 1733; участіе въ собраніяхъ Г. С. (58), 954—958; присутствіе въ коммисіяхъ (223), 957; присутствіе и условіе участія въ Департамент. Г. С. (99, 104), 1430, 1435; возраженія Мин. противъ списка дѣлъ на ближайшее засѣданіе (266), 917; извѣщеніе Мин. о днѣ слушанія въ Г. С. заявленія членовъ Г. С. объ отмѣнѣ или измѣненіи дѣйствующаго закона или изданіи новаго (78), 1049; сообщеніе Министру принятаго Г. С. заявленія о незаконномъ дѣйствіи (81), 1060; назначеніе закрытыхъ засѣданій Г. С. по заявленіямъ Министровъ (63), 985; согласіе Министра на опубликованіе отчета въ такихъ случаяхъ (65),

1003; право Мин. требовать, въ случаѣ неотложности дѣла, новое его слушаніе безразлично отъ числа прибывшихъ въ засѣданіе членовъ (75), 1042; предоставленіе въ засѣданіяхъ Г. С. Министру и его замѣстителю слова всякій разъ, когда онъ о томъ заявитъ, (59), 962, внѣ очереди (251), 909, по окончаніи преній (254), 924; право отказа отъ сообщенія разъясненій (59), 962; разсылка подлежащимъ Министрамъ: законопроектовъ, докладовъ коммисій и предложеній членовъ Г. С. (262), 818, списка дѣлъ (267), 918, стенографическихъ отчетовъ Г. С. (310), 994; приглашеніе въ засѣданія Департаментовъ Г. С. лицъ, могущихъ принести пользу объясненіями, по ходатайству Министра (98), 1429. См. также *Запросъ*.

Министръ Военный: права по дѣламъ законодательнымъ 396.

Министръ Императорскаго Двора 576—578.

Министръ Финансовъ: кассовый отчетъ Мин. Фин. (93 п. 1), 1383 п. 1; наблюденіе за учрежденіемъ и отмѣною сборовъ 395; сообщеніе Мин. Фин. смѣты расходовъ по Государственному Совѣту и Государственной Канцеляріи (293), 1090.

Министръ Юстиціи: порядокъ сношеній съ Прав. Сенатомъ 569.

Миссіи и посольства 1315, 1318.

Морской Министръ: право Морского Министра распространять на морское вѣдомство дѣйствіе объявленныхъ по военно-сухопутному вѣдомству Высочайшихъ повелѣній 513; предварительное разсмотрѣніе финансовыхъ смѣтъ морского вѣдомства 1096.

Московская Ссудная Казна (93 п. 4) 1383, 1393.

Московское Отдѣленіе Совѣта Торговли и Мануфактуръ (34 п. 5, 39), 677, 748.

Мѣсто: произнесеніе рѣчей съ особо отведеннаго мѣста или съ своего мѣста (245), 903; отвѣтъ съ мѣста при поименномъ голосованіи (306), 1018.

Наблюденіе Гос. Секретаря: при избраніи членовъ коммисій Г. С. за дѣйствіями чиновъ Гос. Канц. 215; за подсчетомъ чинами Гос. Канц. записокъ при голосованіи (304), 1016.

Назначеніе: назн. засѣданій Г. С. (56, 237), 894, 898; назн. закрытыхъ засѣданій Общаго Собранія Г. С. (63, 239, 240), 985, 987, 988; назн. Предсѣдателемъ Г. С. перваго засѣданія въ день, назначенный Высочайшимъ указомъ для открытія сессіи Г. С., (235), 862; назн. засѣданія коммисіи (56), 894; назн. перваго ея засѣданія (219), 880; назн. дѣлъ къ слушанію (266—268), 917—919; назн. къ новому слушанію дѣлъ, вслѣдствіе несостоявшагося засѣданія (75), 1042; назн. Высочайшею властью: Предсѣдателя и Вице-Предсѣдателя Г. С. (25), 625; членовъ Г. С. (24), 590; назн. къ присутствованію (31), 641; предсѣдателей и членовъ Департаментовъ Г. С. (91), 1358; членовъ въ Особыя Присутствія (120, 123), 1452, 1464; сенатора Касс. Деп. для предварит. слѣдствія по дѣлу о преданіи суду высшихъ должностныхъ лицъ (115), 1446.

Наказъ: изданіе его Г. Совѣтомъ и опубликованіе Сенатомъ (83), 1302; порядокъ измѣненія или дополненія наказа (296),

1307; затрудненія, встрѣченныя Сенатомъ, 1308.

Намѣстникъ Е. И. В.: подчиненность Намѣст. на Кавказѣ 581; отвѣтственность за нарушеніе долга службы (92 п. 4, 110, 119), 1359 п. 4, 1441, 1450.

Нарушеніе порядка: посторонними въ засѣданіяхъ Г. С. (62, 176, 177), 983, 1324, 1325; говорящими въ засѣданіи (257, 259—261), 912, 914—916.

Начало засѣданія: назначеніе Предсѣдателемъ часа (238), 899.

Начальникъ Генеральнаго Штаба 960.

Начальникъ Главнаго Управленія Удѣловъ 579.

Начальникъ Государственной Типографіи: порядокъ назначенія (140), 1583; служебныя преимущества 1569, 1612; права и обязанности 1594, 1595.

Начальники отдѣльныхъ частей центральнаго управленія: сообщеніе Министрами разъясненій черезъ начальн. отд. частей (60), 966; предоставленіе имъ въ засѣданіяхъ Г. С. слова внѣ очереди (251), 909; изъясненія Министровъ Департаментамъ Г. С. черезъ начальн. отд. частей (99), 1430.

Незаконом҃рныя дѣйствія: запросы Г. С. о незаконом҃р. дѣйств. Министровъ и подчиненныхъ имъ лицъ (стр. 4), 11, (67), 557; подача членами Г. С. заявленій о семъ Предсѣдателю (80), 1056; печатаніе и разсылка этихъ заявленій (262), 818; порядокъ обсужденія въ коммисіи заявленій о незаконом҃р. дѣйствіяхъ 222; сообщеніе Министру принятаго Гос. Совѣтомъ заявленія (81), 1060; сообщеніе Министрами свѣдѣній и разъясненій по принятымъ заявленіямъ (265), 1062; признаніе сообщенія неудовлетворительнымъ (82), 1063. См. также *Запросъ*.

Неотложность: неотл. дѣла какъ основаніе для новаго его слушанія независимо отъ числа прибывшихъ членовъ (75), 1042; дополненіе Предсѣдателемъ Г. С. списка слушаемыхъ дѣлъ новыми дѣлами, въ случаѣ ихъ неотложности (268), 919.

Неотложные расходы: производство не предусмотрѣнныхъ дѣйствующею росписью неотложныхъ расходовъ 1083, 1084, 1227; поступленіе въ финансовую коммисію предположеній о производствѣ не предусмотрѣнныхъ росписью неотложныхъ расходовъ (294), 1091.

Неприбытіе: неприб. въ засѣданіе положеннаго числа членовъ (75), 1042; причина неприб. и увѣдомленіе (184, 185), 621, 622.

Непубличность обсужденія заявленія членовъ Г. С. объ объявленіи засѣданія закрытымъ (240), 988.

Несовмѣстимость: званій члена Г. С. и Г. Думы (стр. 3), (6), 592; званія члена Г. С. съ должностями въ акціонерныхъ предпріятіяхъ и кредитныхъ установленіяхъ 596—598; званія священнослужителя, избраннаго въ качествѣ народнаго представителя, съ принадлежностью къ нѣкоторымъ политическимъ партіямъ 650, 651.

Нумерованіе въ порядкѣ поступленія списковъ лицъ, предлагаемыхъ въ члены коммисіи, 212.

Оберъ-Прокуроръ Уголовнаго Кассаціоннаго Департамента: исполненіе

имъ прокурорскихъ обязанностей при предварительномъ слѣдствіи по должностнымъ преступленіямъ высшихъ чиновъ (115, 116), 1446, 1447; составленіе имъ обвинительнаго акта о преданіи суду особъ первыхъ трехъ классовъ (119), 1450.

Обнародованіе: обнар. законовъ (350, 352, 354), 1338, 1340, 1343; порядокъ обнар. законовъ 1347—1350; необнародованіе въ случаѣ несоотвѣтствія порядка изданія (351), 1339, 1344; обнар. новыхъ изданій Свода Законовъ и Продолженій (149, 150), 1735, 1736.

Обозрѣніе: выставленіе для обозр. списка дѣлъ на слѣдующее засѣданіе (266), 917, протокола по засѣданію (315), 999.

Обратная повѣрка при голосованіи (303, 304), 1015, 1016.

Обратное взятіе: условія обр. вз. Министромъ законопроекта (68), 1005, дѣла изъ Департаментовъ Г. С. (102), 1433.

Обращеніе рѣчей и заявленій къ Предсѣдателю (244), 902.

Обсужденіе: въ коммисіи личнаго состава и внутренняго распорядка и въ Общемъ Собраніи Г. С. сообщеній подлежащихъ установленій и заявленій членовъ Совѣта относительно устраненія или выбытія членовъ Г. С. (202—204), 661—663; въ коммисіяхъ заявленій о законодат. починѣ и о незакономѣрныхъ дѣйствіяхъ властей 222, 225, (882); непубличное обс. заявленія объ объявленіи засѣданія закрытымъ (240), 988; измѣненіе Предсѣдателемъ очереди обс. дѣлъ въ засѣданіи (268), 919; порядокъ обс. дѣлъ въ Общемъ Собраніи (271—290), 901, 925—943; порядокъ обс. финансовыхъ смѣтъ и государственной росписи и предположеній о непредусмотрѣнныхъ росписью неотложныхъ расходахъ (292—295), 1089—1092.

Общее Собраніе Г. С.: мнѣніе Общ. Собр. есть постановленіе Г. С. (69), 1007; допущеніе въ засѣданія посторонихъ лицъ (62), 983; назначеніе закрытыхъ засѣданій Общ. Собр. (63), 985; отчеты о засѣданіяхъ Общ. Собр. (64, 65), 990, 1003.

Общества см. *Дворянскія общества.*

Общія основанія: заявленія членовъ Г. С. Предсѣдателю о желаніи ихъ говорить объ общ. осн. проекта или предложенія, или по отдѣльнымъ его статьямъ (248), 906; обсужденіе общ. осн. проекта или предложенія (271 п. 1), 901; возможность обращенія къ обсужденію общ. осн. и при разсмотрѣніи въ Г. С. доклада коммисіи (277), 930.

Общія Собранія Сената: предметы вѣдомства перваго и второго общ. собр. 374, 375.

Обязательства государства 17, 1074.

Объясненія: предсѣдателей избирательныхъ собраній и съѣздовъ по жалобамъ на неправильность производства выборовъ членовъ Г. С. (45), 194, 790; предоставленіе члену Г. С. представить объясненія: по поводу его выборовъ 197, по поводу обстоятельствъ, влекущихъ за собою устраненіе или выбытіе, (203), 662, по поводу нарушенія имъ порядка въ засѣданіи (261), 916; изложеніе смѣтныхъ объясненій или очистокъ 1262.

Объяснительная записка: къ смѣтѣ 1254, 1261; объясн. зап. къ проекту основныхъ положеній предлагаемаго, въ порядкѣ законодат. почина Г. С., измѣненія въ законѣ (77), 1044.

Обыкновенные доходы и расходы: распредѣленіе доходовъ на обыкн. и чрезвычайные 1124, 1125, расходовъ на обыкн. и чрезвычайные 1126—1130.

Ограниченіе: *преній* (сужденій) одною рѣчью за и одною рѣчью противъ внесеннаго заявленія (240, 255, 256, 266, 273, 276, 299), 910, 911, 917, 926, 929, 988, 1011; огр. *рѣчей* въ отношеніи числа ихъ и продолжительности (246, 253), 904, 923; огр. въ частныхъ занятіяхъ на высшихъ должностяхъ 596, 597; огр. *свободы* см. *Лишеніе свободы*.

Одежда см. *Форменная одежда*.

Одобреніе: одобр. законопроектовъ 13, 16, (70, 73, 86), 1022, 1035, 1332; недопустимость выраженія одобр. или порицанія (257), 912.

Окончаніе преній (252), 922.

Опекунскій Совѣтъ учрежденій Императрицы Маріи: подчиненность его 585.

Опубликованіе: состава присутствующихъ въ Г. С. членовъ Г. С. (33), 646; наказа Г. С. (83), 1302.

Ордена: порядокъ представленія членовъ Г. С. къ знаку отличія безпорочной службы 593—595.

Освобожденіе члена Г. С. отъ участія въ коммисіи (218), 879.

Основные Государственные Законы 23; починъ пересмотра ихъ 10, (66), 324, 553.

Основныя положенія предлагаемаго въ порядкѣ законодат. почина проекта (77), 1044.

Особое мнѣніе: приложеніе къ докладу коммисіи особыхъ мнѣній ея членовъ (228), 885; порядокъ разсмотрѣнія особаго мнѣнія одного или нѣсколькихъ членовъ коммисіи въ Общемъ Собраніи Г. С. (287), 940; отказъ отъ особаго мнѣнія 953; различіе отъ поправки 952.

Особы дипломатическаго корпуса см. *Дипломатическій корпусъ*.

Особыя постановленія: необходимость особаго постановленія Г. С. для измѣненія состава коммисіи (209), 876, для сокращенія установленныхъ сроковъ по извѣщенію о выборахъ въ коммисіи Г. С. 211.

Особыя Присутствія Г. С.: состоятъ при Г. С. 23; I) по дѣламъ о принудительномъ отчужденіи недвижимыхъ имуществъ и вознагражденіи ихъ владѣльцевъ: составъ его (120), 1452; предметы вѣдомства (121), 1453, 1456—1463; производство дѣлъ (122), 1454; II) для предварительнаго разсмотрѣнія всеподданнѣйшихъ жалобъ на опредѣленія Департаментовъ Правительствующаго Сената: составъ его (123), 1464; предметы вѣдомства (124), 1481; производство дѣлъ (124—131), 1481—1487, 1493, 1494, 1497; недопущеніе посторонникъ въ засѣданія (125), 1482.

Остатки отъ смѣтныхъ ассигнованій: назначеніе ихъ 1195—1197, 1252; срокъ внесенія представленій о кредитахъ на счетъ остатковъ 1301.

Отвѣтственность: членовъ Г. С. и Г. Думы за преступныя дѣянія при исполненіи обязанностей званія (92 п. 4, 660), 1359 п. 4, 1370; Предсѣдателя Совѣта Мин., Министровъ, Главноуправляющихъ, Намѣстниковъ за преступленія должности (92 п. 4), 1359, 1371—1380; Генералъ-

Губернаторовъ (92 п. 4), 1359 п. 4, 1381; Гос. Типогр. за увѣчья и смерть рабочихъ 1615—1685.

Отказъ: члена Г. С. по выборамъ отъ своего званія (50), 652, 668; прекращеніе суточнаго довольствія (191), 674; сообщеніе объ отказѣ Предсѣдателю Сов. Мин. (205), 664; отказъ отъ участія въ коммисіи (218), 879.

Отклоненіе: законопроектовъ (14, 71), 1025—1027; откл. Г. Совѣтомъ (271 п. 4, 272, 290), 901 п. 4, 925, 943; воспрещеніе возобновлять отклоненные законопроекты или заявленія объ измѣненіяхъ въ дѣйствующемъ законодательствѣ въ теченіе той же сессіи 15, (74), 264, 1039, 1048; докладъ Г. Совѣту о постановленіяхъ Совѣта, отклоненныхъ Г. Думою, (243), 900; откл. Г. Совѣтомъ предложеннаго коммисіею измѣненія проекта (288), 941; откл. въ виду недопустимости по закону обсужденія въ Г. С. (273), 926.

Открытіе: дѣйствій Г. С. (236), 863; откр. засѣданія Г. С. (56, 243), 894, 900; откр. засѣданія Департаментовъ (97), 1428.

Отлучка и отпускъ членовъ Г. С. по выборамъ (186), 623.

Отмѣна: дѣйствующаго закона въ порядкѣ законодат. почина Г. С. (66, 77), 222, (262—264), 553, 818, 819, 1044, 1048; отм. законовъ и штатовъ 361; отм. засѣданія Г. С. распоряженіемъ Предсѣдателя (237), 898; отм. выборовъ въ члены Г. С. (46, 69), 797, 1007; пользованіе членами Г. С. всѣми присвоенными имъ правами до отмѣны ихъ выборовъ 200; извѣщеніе Предсѣдателя Совѣта Министровъ объ отмѣнѣ выборовъ (201), 798.

Отмѣтки: измѣненія и отмѣтки въ спискахъ, поданныхъ при избраніи членовъ коммисіи Г. С., недѣйствительны 213.

Относительное большинство см. *Большинство голосовъ.*

Отпускъ: разрѣшеніе отпуска членамъ Г. С. по выборамъ (186, 187), 623, 670.

Отсутствіе: обязанность членовъ Г. С. извѣщать Предсѣдателя или Гос. Секр. о причинахъ своего отсутствія въ засѣданіи (185), 622.

Отчетъ: порядокъ составленія и оглашенія въ печати отчетовъ о засѣданіяхъ Г. С. (64, 65), 990, 1003; порядокъ составленія и разсылки стенографическихъ отчетовъ: (308—310), 992—994; годовой отчетъ: Гос. Банка, Гос. Сберегательныхъ Кассъ, Гос. Дворянскаго Земельнаго и Крестьянскаго Поземельнаго Банковъ и по операціи и выдачѣ ссудъ на сельскохозяйственныя улучшенія—какъ предметъ разсмотрѣнія Второго Департамента Г. С. (93), 1383, 1385—1392, 1395; случаи внесенія во Второй Департаментъ отчетовъ ссудныхъ казенъ (93), 1383, 1393; кассовый отчетъ Министра Финансовъ (93 п. 1), 1225, 1383 п. 1, 1384; отчетъ Гос. Контроля по исполненію гос. росписи 361, 1174; отчетъ по школьно-строительному фонду 1745 вын. См. также *Всеподданнѣйшій отчетъ.*

Отчужденіе: части гос. доходовъ и имуществъ 361; казенныхъ недвижимостей 544.

Охрана: выборовъ въ члены Г. С. и Г. Д. 723—734; особая охрана отъ оскорбленій членовъ Г. С. и Г. Д. 604, 605; помѣщеній Г. С. (180), 1328.

Очередь: предоставленіе слова въ засѣданіяхъ по очереди занесенія желающихъ

говорить въ списокъ (249, 250), 907, 908; уступка членомъ Г. С. своей очереди говорить (250), 908; предоставленіе слова внѣ очереди докладчикамъ коммисіи, Министрамъ и ихъ замѣстителямъ (251), 909; измѣненіе Предсѣдателемъ Г. С. опредѣленной спискомъ очереди обсужденія дѣлъ въ засѣданіи (268), 919.

Очистки (смѣтныя объясненія) 1262.

Пенсіи: порядокъ назначенія пенсій членамъ Г. С. по назначенію 600; производство пенсій мастеровымъ, рабочимъ и вольнонаемнымъ служащимъ въ Гос. Типографіи 1616 и слѣд.; назначеніе пенсій черезъ Совѣтъ Министровъ 365.

Первый Департаментъ Г. С.: состоитъ въ Г. С. (90), 1356; предметы его вѣдѣнія (92, 94, 101, 112, 116), 1359, 1362, 1364—1369, 1382, 1419, 1425, 1432, 1443, 1447.

Первый Департаментъ Сената: разъясненіе сомнѣній по примѣненію правилъ о выборахъ въ Г. С. (48), 805; опубликованіе законоположеній 1354.

Передача: законопроектовъ изъ Г. Думы въ Г. С. и обратно 13, (70), 1022; законопроектовъ для предварительнаго соображенія въ коммисію (55, 208, 272), 867, 875, 925; финансовыхъ смѣтъ для предварительнаго ознакомленія въ коммисію 872, (1069); измѣненныхъ Г. Совѣтомъ законопроектовъ и кредитовъ въ особую согласительную коммисію изъ членовъ Г. С. и Г. Д. (72), 1029, 1079; передача въ коммисію во всякомъ положеніи дѣла (276), 929; передача поправокъ въ коммисію 222, (283), 936.

Передвиженіе кредитовъ по подраздѣленіямъ расходныхъ смѣтъ 1143, 1188, 1193.

Перерывъ: ежегодныхъ занятій Г. С. (53), 858; собраній Департаментовъ Г. С. (95), 1426.

Переустройство Г. С. стр. 1.

Переходъ: къ очереднымъ дѣламъ: заявленіе членовъ Г. С. о переходѣ къ очер. дѣл. при разсмотрѣніи предъявленныхъ Совѣту предложеній (274), 927; недопустимость заявленія о переходѣ къ очер. дѣл. при разсмотрѣніи законопроектовъ и предложенія въ порядкѣ законодательнаго почина (274), 927, 944; переходъ къ очереднымъ дѣламъ простой и съ изложеніемъ сужденій по предмету предложенія (275), 928, 948; допустимость такого перехода въ отношеніи запросовъ (589), 945; перех. къ постатейному разсмотрѣнію 946, 947.

Перечень: доходовъ и расходовъ въ составѣ финансовыхъ смѣтъ 1250; чрезвычайныхъ кредитовъ, требующихся Военному Министерству въ военное время 1271, 1273, 1275; таковыхъ же чрезвычайныхъ кредитовъ Морскому Министерству 1284, 1286, 1288; разрядовъ избирателей въ члены Г. С. 677; предметовъ, составляющихъ принадлежность разныхъ формъ, стр. 538—541; биржъ 750; комитетовъ торговли и мануфактуръ 749; купеческихъ управъ 751; губерній съ земскими выборами 690; дворянскихъ обществъ 737; университетовъ 744; указовъ о созывѣ Г. С. 863; сессій Г. С. стр. 574.

С.-Петербургская Ссудная Казна (93 п. 4), 1383 п. 4, 1393.

Печатаніе: списковъ, составляемыхъ членами Г. С. для избранія членовъ коммисіи 212, 213; поступившихъ въ Г. С. законопроектовъ, докладовъ коммисій, заявленій членовъ и письменныхъ со-

общеній Министровъ (262, 265), 818, 1062; поправокъ (281), 934; стенографическихъ отчетовъ (310), 994.

Печать: представители печати допускаются на засѣданія Г. С. (62), 983; порядокъ ихъ допущенія (170), 1318; не допускаются на засѣданія коммисій (61), 981, Департаментовъ Г. С. (100), 1431, Особаго Присутствія для разсм. жалобъ (125), 1482; оглашеніе въ печати отчетовъ засѣданій Г. С. (64, 65), 990, 1003. Большая госуд. печать 1341.

Письменныя рѣчи (247), 905.

Платежи по госуд. долгамъ не подлежатъ сокращенію или исключенію изъ росписи 17, 1074.

Повелѣніе см. *Высочайшее повелѣніе.*

Повинности: смѣты земскихъ пов. въ губерніяхъ, гдѣ нѣтъ земскихъ учрежденій, подлежатъ вѣдѣнію законодательныхъ учрежденій 362, 414—426. См. также *Воинская повинность.*

Повышеніе обложенія земскаго и городского—какъ предметъ законодательнаго разсмотрѣнія 362, 402.

Повѣрка голосованія (обратная) (303, 304), 1015, 1016. См. также *Провѣрка* (полномочій).

Пограничная стража 541.

Подача записокъ: какъ одинъ изъ способовъ голосованія при выборахъ членовъ Г. С. (44), 785; какъ обязательный способъ при голосованіи въ Общемъ Собраніи Г. С. по выборнымъ производствамъ съ жалобами или заявленіемъ сомнѣнія 199, по вопросамъ лишенія свободы, устраненія или выбытія члена Г. С. (204), 663, по заявленіямъ о лишеніи слова (260), 915, по вопросу срочнаго устраненія отъ участія въ собраніяхъ (261), 916; какъ способъ обратной повѣрки (304), 1016; означеніе въ протоколѣ (314), 998.

Подданство: профессора не русскаго подданства 781, 782.

Поддержаніе порядка: въ засѣданіяхъ Г. С. (181), 626; въ помѣщеніяхъ Г. С. (164, 180), 1312, 1328; среди допущенныхъ въ засѣданіе постороннихъ лицъ (175), 1323.

Поддержка заявленій: 237, 274, 296, 305; поддержка 10 членами (210), 211, (240, 253, 255, 260, 261, 266, 273, 276), 877, 910, 915—917, 923, 924, 926, 929, 988; поддержка 30 членами (237, 274, 296, 305), 898, 927, 1017, 1307.

Подпись (подписаніе): списковъ, составляемыхъ для избранія членовъ коммисій, 211; доклада коммисіи предсѣдателемъ, членомъ-докладчикомъ и другими членами ея (228), 885; протокола засѣданія Предсѣдателемъ Г. С. (317), 1001. См. также *Высочайшее подписаніе, Число.*

Подробныя смѣты 1251; главныя подраздѣленія ихъ 1255—1258.

Подсчетъ: печатныхъ экземпляровъ списковъ при избраніи членовъ Г. С. въ коммисію, для установленія числа голосовъ, поданныхъ за каждый списокъ 213, 215; присутствующихъ въ засѣданіи Г. С. членовъ (242), 866; записокъ при голосованіяхъ въ Г. С. (304), 1016.

Подъѣздные пути (69 п. 6), 1383 п. 6, 1397.

Пожеланіе: допустимость ихъ въ переходѣ къ очереднымъ дѣламъ 555; невключеніе пожел. (порученій) въ текстъ закона 556; пожел. смѣтнаго характера 1300.

Полное Собраніе Законовъ: составленіе его въ Гос. Канц. (145), 1696; всеподданнѣйшіе о немъ доклады Гос. Секр. (146), 1732; источники П. С. З. 1723—1730.

Полномочія: провѣрка полномочій членовъ Г. С. (5), 791—794; порядокъ провѣр. въ коммисіи личнаго состава и внутренняго распорядка и въ Общемъ Собраніи 193—201; продленіе срока полномочій выборныхъ членовъ (319), 767. См. также *Срокъ*.

Положенія Департаментовъ Г. С. (106), 1437.

Положеніе о Выборахъ въ Государственную Думу: примѣненіе его въ отношеніи отрицательныхъ условій избираемости въ члены Г. С. (43), 773, въ отношеніи порядка дѣйствій Перваго Департамента Сената по разъясненію правилъ о выборахъ въ члены Г. С. (48), 805.

Помощникъ Архиваріуса Гос. Канц. 1578.

Помощникъ Бухгалтера Гос. Канц. 1578.

Помощникъ Завѣдывающаго работами въ мастерскихъ Гос. Типографіи 1612.

Помощникъ Начальника Гос. Типографіи 1596, 1612.

Помощникъ Пристава Г. С.: служебное положеніе (136, 138), 1573, 1577, обязанности (175 — 177), 1323 — 1325; знакъ (137), 1574.

Помощникъ Статсъ-Секретаря Г. С.: порядокъ назначенія и увольненія (140), 1583; права по должности и дополнительный окладъ 1578; пом. ст.-секр. на правахъ статсъ-секретарей (135), 1568; распредѣленіе по отдѣленіямъ (135), 1568; завѣдываніе дѣлопроизводствомъ въ коммисіяхъ (230), 1566; составленіе протокола засѣданія Г. С. (311), 995.

Помощникъ Экспедитора Гос. Канц. 1578.

Поправка: существо поправки (279), 932, 951; передача попр. въ коммисію и порядокъ ихъ разсмотрѣнія въ ней 222, (283), 936; время внесенія (представленія) въ Г. С. попр. (280), 933; обязательность письменнаго изложенія попр. (279), 932; печатаніе, разсылка или раздача попр. (281), 934; порядокъ разсмотрѣнія попр. (282—286), 935—939.

Порицаніе: недопущеніе въ засѣданіяхъ Г. С. шумныхъ выраженій одобренія или порицанія (257), 912.

Порученія вѣдомствамъ 556.

Порядокъ: поддержаніе порядка въ засѣданіяхъ 181, 626; поддержаніе должнаго порядка въ помѣщеніяхъ Г. С. (180), 1328; соблюденіе порядка посторонними лицами (175), 1323; нарушеніе порядка въ засѣданіяхъ и помѣщеніяхъ (176, 177, 257, 259, 261), 912, 914, 916, 1324, 1325; призывъ Предсѣдателемъ говорящаго къ порядку (259), 914; разсмотрѣніе дѣла въ ускоренномъ порядкѣ (291), 1306; поряд. прохожденія законопроектовъ чрезъ законодат. учрежденія (стр. 3), 13, (52), 814.

Послѣдовательность разсмотрѣнія въ законодат. учрежд. (стр. 3), 13, (52), 814.

Пособія: на воспитаніе 545; единовременныя пос. и пос. на воспитаніе дѣтей изъ спеціальныхъ средствъ Гос. Канц. стр. 544; пос. въ составѣ финансовой смѣты 1264.

Посольства 1315, 1318.

Постановка вопроса (298), 1010.

Постановленія: необходимость для пост. Г. С. большинства голосовъ (69), 1007; для пост. Г. С. объ отмѣнѣ выборовъ въ члены Г. С. требуется большинство двухъ третей (69), 1007; необходимость особаго пост. Г. С.: для измѣненія состава коммисіи противъ обычнаго числа (209), 876, для сокращенія установленныхъ сроковъ извѣщенія о производствѣ выборовъ въ коммисіи Г. С. и представленія списка кандидатовъ 211; пост. коммисій Г. С. о приглашеніи къ участію въ ихъ занятіяхъ членовъ Г. С., Государственнаго Секретаря и его Товарища (221), 1561; пост. Г. С. о соединенныхъ засѣданіяхъ нѣсколькихъ коммисій (231), 887; пост. Г. С. объ образованіи согласительной коммисіи (233), 1031; пост. Г. С. о назначеніи дней для обыкновенныхъ его засѣданій (237), 898; пост. Г. С. о прекращеніи сужденій по дѣламъ, признаннымъ достаточно выясненными (57), 920; пост. Г. С. о прекращеніи записи лицъ, желающихъ говорить въ засѣданіи, или объ ограниченіи времени для произнесенія рѣчей (253), 923; докладъ о пост. Г. С., отклоненныхъ Гос. Думою (243), 900; пост. Г. С. о лишеніи говорящаго лица слова (260), 915; о срочномъ устраненіи члена Г. С. отъ участія въ собраніяхъ Г. С. (261), 916; о возвращеніи проекта въ Гос. Думу или о передачѣ въ особую (согласительную) коммисію (72), 1029; объ отклоненіи проекта или предложенія, или о передачѣ его въ коммисію, или о постатейномъ его разсмотрѣніи (272), 925; о передачѣ въ коммисію поправокъ къ проекту или предложенію (283), 936; составленіе Гос. Канцеляріею, на точномъ основаніи пост. Г. С., свода статей проекта (289), 942; изложеніе пост. Г. С. въ протоколѣ (312), 996; пост. соединеннаго присутствія Департаментовъ Г. С. о распредѣленіи дѣлъ между ними (94), 1419; пост. Гос. Думы по проекту государственной росписи (292), 1089; пост. Совѣта Министровъ объ открытіи кредитовъ до обнародованія новой росписи 19, 1081.

Постатейное разсмотрѣніе (обсужденіе): проекта или предложенія въ Г. С. (271 п. 2), 901; переходъ къ постат. разсм. (272), 925, 946, 947; порядокъ постат. разсм. (277—279, 289), 930—932, 942.

Постороннія лица: порядокъ допущенія въ засѣданія Г. С. посторон. (62, 165—173), 983, 1313—1321; порядокъ изданія правилъ о допущеніи посторон. (84), 1310; недопущеніе посторон. въ засѣданія коммисіи (61), 981, въ засѣданія Департаментовъ (100), 1431, въ засѣданія Особыхъ Присутствій (122, 125), 1454, 1482. См. также *Печать.*

Поступленія внѣсмѣтныхъ назначеній 1142.

Починъ: починъ Государя Императора (стр. 3), 10, (66), 324, 552, 554; законодательный починъ (стр. 3), 10, (66) 553; починъ Г. С. (стр. 3), 13, 15, 16, (52, 73, 74), 222, 814, 1035, 1039, заявленія объ этомъ (262—264), 818, 819, 1048; бюджетный починъ 1115. См. также *Законодательный починъ.*

Правительствующій Сенатъ см. *Сенатъ*.

Предложеніе Предсѣдателя: въ случаѣ затянувшихся преній, о прекращеніи записи членовъ, желающихъ говорить по обсуждаемому предмету (253), 923; о недопущеніи продолженія преній, возобновленныхъ по ихъ окончаніи Министромъ, или лицомъ, его замѣняющимъ, или докладчикомъ коммисіи (254), 924; о срочномъ устраненіи члена Г. С. отъ участія въ собраніяхъ (261), 916.

Предоставленіе слова (249—251), 907—909.

Предположенія см. *Законодательныя предположенія*.

Представленіе коммисіи Г. Совѣту о пополненіи ея состава новыми членами (224), 881.

Представительство Г. С. чрезъ Предсѣдателя (181), 626.

Предсѣдатель Г. Думы: извѣщеніе его Предсѣдателемъ Г. С. объ открытіи дѣйствій Совѣта (236), 863; всеподданнѣйшее его представленіе о занятіяхъ Г. Думы 640; распоряженія его о поддержаніи порядка въ Г. Д. 1575.

Предсѣдатель Г. Совѣта: порядокъ его назначенія (25), 625; классъ должности 632; форма стр. 537; всеподданнѣйшій его отчетъ за сессію (29), 639; представленіе одобренныхъ законопроектовъ Его Императорскому Величеству 16 (86), 1332 и дѣлъ по запросамъ въ случаѣ непризнанія Г. Совѣтомъ или Г. Думою сообщенія Министра удовлетворительнымъ (82), 573, 1063, 1064; всеподданнѣйшее донесеніе объ открытіи дѣйствій Г. С. (236), 863; представленіе Государю Императору списка Сенаторовъ для образованія Верховнаго уголовнаго Суда 633; общія обязанности Предсѣдателя: поддержаніе порядка въ засѣданіяхъ, руководство преніями и голосованіями и представительство Г. С. (181), 626; высшій надзоръ за порядкомъ въ помѣщеніяхъ (164), 1312; назначеніе, открытіе и отмѣна засѣданій Г. С. (56), 894; перевѣсъ голоса Предсѣдателя въ случаѣ раздѣленія голосовъ поровну (69), 1007, 1021; замѣна Предсѣдателя въ случаѣ его отсутствія Вице-Предсѣдателемъ (25), 625; передача Предсѣдателемъ своихъ обязанностей Вице-Предсѣдателю (182), 627; принятіе Предсѣдателемъ участія въ сужденіяхъ въ засѣданіи Г. С. (183), 628; право присутствія въ засѣданіяхъ коммисій съ совѣщательнымъ голосомъ (220), 630; назначеніе перваго засѣданія въ сессіи и объявленіе дѣйствій Г. С. открытыми (235, 236), 862, 863; отмѣна Предсѣдателемъ обыкновенныхъ засѣданій (237), 898; назначеніе часа засѣданія (238), 899; назначеніе засѣданія для разсмотрѣнія заявленія о незаконномѣрныхъ дѣйствіяхъ по соглашенію съ подлежащимъ Министромъ (265), 1062; назначеніе закрытаго засѣданія (63), 985; разрѣшеніе Предсѣдателя на оглашеніе въ печати частей отчета о закрытомъ засѣданіи (65), 1003; одобреніе отчетовъ о засѣданіяхъ (64), 990; внесеніе Предсѣдателемъ на разсмотрѣніе Г. С. поданныхъ ему заявленій о законодательномъ починѣ (77), 1044; разрѣшеніе Предсѣдателемъ слова въ засѣданіяхъ и обращеніе къ нему рѣчей и заявленій (244), 902; разрѣшеніе Предсѣдателемъ членамъ Г. С. говорить по одному вопросу болѣе двухъ разъ въ засѣданіи и долѣе получаса (246), 904; предложенія Предсѣдателя: о прекращеніи записи желающихъ говорить (253), 923, о недопущеніи продолженія преній послѣ ихъ возобновленія (254), 924, о срочномъ устраненіи отъ участія

въ собраніяхъ (261), 916; власть Предсѣдателя по отношенію къ говорящему: обращеніе къ обсуждаемому предмету уклонившагося отъ онаго (258), 913, призывъ къ порядку (259), 914, лишеніе слова по обсуждаемому дѣлу (259), 914; измѣненіе Предсѣдателемъ опредѣленной спискомъ очереди обсужденія дѣлъ и дополненіе списка новыми дѣлами, въ случаѣ ихъ неотложности (268), 919; право разрѣшать присутствіе въ засѣданіи постороннихъ лицъ и представителей печати (62), 983; выработка общихъ объ этомъ правилъ по соглашенію Предсѣдателя Г. С. съ Предсѣдателемъ Совѣта Министровъ (84), 1310; направленіе внесеннаго въ Г. С. дѣла къ разсмотрѣнію въ ускоренномъ порядкѣ (291), 1306; постановка вопроса на голосованіе (297, 298), 1009, 1010; провозглашеніе его (300), 1012; производство голосованія и его повѣрка (303, 304), 1015, 1016; объявленіе результата (307), 1019; сношеніе Г. С. съ Г. Думою чрезъ Предсѣдателя (318), 631; объявленіе Предсѣдателемъ Высочайшихъ повелѣній о вакантномъ времени въ Департаментахъ Г. С. (95), 1426.

Предсѣдатель Департамента Г. С.: порядокъ назначенія его и замѣщенія въ случаѣ болѣзни и отсутствія (91), 1358; назначеніе, открытіе и закрытіе засѣданія Департаментовъ Г. С. (97), 1428; право предсѣдателя приглашать къ участію въ засѣданіе членовъ Г. С., не принадлежащихъ къ Департаменту, и для объясненій (98), 1429; сношеніе съ Предсѣдателемъ Г. С. Министровъ относительно лицъ, могущихъ принести пользу своими объясненіями, (98, 99), 1429, 1430; подписаніе предсѣдателемъ журналовъ (105), 1436; объявленіе Высочайшихъ повелѣній объ исполненіи по дѣламъ (108), 1439.

Предсѣдатель коммисіи: избраніе предсѣдателя комм. и его замѣстителя (219), 880; назначеніе, открытіе и закрытіе засѣданій (56), 894; перевѣсъ голоса предсѣдателя въ случаѣ равенства голосовъ при вторичномъ голосованіи (227), 884; подписаніе предсѣдателемъ доклада коммисіи (228), 885; назначеніе соединенныхъ засѣданій коммисій по соглашенію предсѣдателей ихъ и предсѣдательствованіе въ такихъ засѣданіяхъ (231), 887.

Предсѣдатель Особаго Присутствія Г. С.: назначеніе его (120, 123), 1452, 1464; сношенія Особаго Присутствія для разсм. жалобъ черезъ его предсѣдателя (131), 1497.

Предсѣдатель Совѣта Министровъ: порядокъ назначенія и увольненія 333; скрѣпа указовъ и повелѣній Государя Императора 340; всеподданнѣйшіе его доклады 367; участіе Предсѣдателя Сов. Мин. въ изданіи правилъ о допущеніи въ засѣданія Г. С. постороннихъ лицъ и объ охраненіи въ помѣщеніяхъ Совѣта должнаго порядка (84), 1310; распоряженіе опредѣленнымъ числомъ мѣстъ въ Г. С. для постороннихъ (169), 1317; сообщеніе Предсѣдателю Сов. Мин.: объ отмѣнѣ Г. Совѣтомъ выборовъ въ члены Г. Совѣта (201), 798, о членахъ Г. С., отказавшихся отъ сего званія или сложившихъ его, либо выбывшихъ изъ состава Г. Совѣта (205), 800; извѣщеніе Предс. Сов. Мин. объ открытіи дѣйствій Г. С. (236), 863, объ образованіи коммисіи съ указаніемъ лицъ, вошедшихъ въ ея составъ, (217), 629, о засѣданіяхъ коммисій (223), 957; посылка Предсѣдателю Сов. Мин. поступившихъ въ Г. С. законопроектовъ, докладовъ и заявленій (262), 818, списка дѣлъ на предстоящее засѣданіе Г. С. (267), 918, стенографическихъ отчетовъ (310), 994.

Предсѣдательствованіе: вступленіе Вице-Предсѣдателя въ предсѣдательствованіе въ засѣданіи Г. С. (25, 183), 625, 628; предсѣдательствованіе въ соединенныхъ засѣданіяхъ коммисій Г. С. (231), 887.

Предѣльный возрастъ 619.

Пренія: руководство преніями (181), 626; окончаніе преній (252), 922; возобновленіе оконченныхъ преній (254), 924; недопущеніе преній при разрѣшеніи вопросовъ: о прекращеніи записи желающихъ говорить или о назначеніи записавшимся уже лицамъ сокращеннаго срока для рѣчей (253), 923, о прекращеніи преній, возобновленныхъ вслѣдствіе заявленій Министровъ или докладчиковъ коммисій, (254), 924, о лишеніи говорящаго слова (260), 915, о срочномъ устраненіи члена Г. С. изъ собраній Совѣта въ случаяхъ существеннаго нарушенія порядка (261), 916, о производствѣ поименнаго голосованія (305), 1017; недопущеніе сужденій (преній) по отдѣльнымъ частямъ проекта, при разсмотрѣніи вопроса о принятіи или отклоненіи проекта во всей его совокупности (290), 943; ограниченіе преній одною рѣчью за и одною рѣчью противъ при обсужденіи: предложенія объ объявленіи засѣданія Г. С. закрытымъ (240), 988, заявленія о соблюденіи установленнаго учрежденіемъ Г. С. или его наказомъ порядка (255), 910, возраженія противъ списка дѣлъ на предстоящее засѣданіе Г. С. (266), 917, заявленія объ отклоненіи проекта или предложенія, въ виду недопустимости по закону обсужденія его въ Г. С. (273), 926, заявленія о передачѣ дѣла въ коммисію (276), 929, заявленія о раздѣленіи поставленнаго на голосованіе вопроса (299), 1011.

Призывъ: Предсѣдателемъ говорящаго къ порядку (259), 914; членовъ Г. С. къ присутствованію въ Г. С. (31), 641.

Приложенія: къ финансовымъ смѣтамъ 1253; прил. о спеціальныхъ средствахъ 1180, 1181, 1263, 1264; прил. къ законопроектамъ, заявленіямъ, докладамъ (262), 818.

Принятіе: проекта или предложенія во всей его совокупности (271 п. 4, 290), 901 п. 4, 943; заявленія о переходѣ къ очереднымъ дѣламъ (274), 927.

Приставъ Г. С.: права и обязанности (136, 138, 175), 1323, 1573, 1577, 1578; знакъ для пристава (137), 1574.

Присутствіе: присут. Министровъ и Главноуправляющихъ на собраніяхъ Г. С. (58), 954, въ Департаментахъ Г. С. (99), 1430; присут. членовъ Г. С. при производствѣ чинами Гос. Канц. дѣйствій, необходимыхъ для опредѣленія избранныхъ въ коммисіи Г. С. лицъ, 215; присут. членовъ Г. С. при подсчетѣ чинами Гос. Канц. поданныхъ при голосованіи записокъ (304), 1016; присут. въ засѣданіи коммисіи по дѣламъ личнаго состава и внутр. распорядка, при разсмотрѣніи выборнаго производства, для разъясненій, членовъ Г. С., заявившихъ сомнѣніе въ правильности выборовъ, и члена, правильность выбора коего обжалована, 197.

Присяга членовъ Г. С. при вступленіи въ Г. С. (26), 151, 634, 635, 636.

Присяжные Стенографы: обязанности (64), 990; служебное положеніе (136, 139 п. 2), 1573, 1578, 1579 п. 2.

Причины: неприбытіе въ засѣданіе членовъ Г. С. допускается лишь по уважительнымъ причинамъ (184), 621; увѣдомленіе о прич. отсутствія члена Г. С. въ засѣданіи (185), 622; прекращеніе суточнаго довольствія, въ случаѣ непосѣщенія засѣданій безъ уважительной при-

чины (187), 670; освобожденіе членовъ Г. С. отъ участія въ коммисіяхъ по уважительнымъ причинамъ (218), 879.

Причтъ церкви 1578.

Пріостановленіе дѣйствія закона 361 п. 1.

Провѣрка: полномочій членовъ Г. С. (стр. 3), 5; пров. въ коммисіи личнаго состава и внутренняго распорядка и въ Общемъ Собраніи 193—199. См. также *Повѣрка* (голосованія).

Продленіе срока полномочій членовъ Г. С. 319, 320.

Продолжительность ежегодныхъ занятій Г. С. 2, (53), 858.

Производство см. *Выборное производство.*

Просьбы: воспрещеніе подавать просьбы въ Г. С. (28), 549.

Протоколъ: порядокъ составленія прот. засѣданій Г. С. (308, 311, 315), 992, 995, 999; содержаніе прот. (312—314), 996—998; заявленія Предсѣдателю по поводу изложенія прот. (316), 1000; утвержденіе прот. (316, 317), 1000, 1001.

Профессоры университетовъ (38), 743, сверхштатные 747, иностранцы 781, 782.

Прохожденіе законопроектовъ чрезъ законодат. учрежденія (стр. 3), 13, (52), 814.

Прочтеніе въ засѣданіяхъ Г. С. необходимыхъ для разъясненія дѣла документовъ (247), 905.

Псаломщикъ церкви 1578.

Публика см. *Посторонніе лица.*

Публикованіе см. *Опубликованіе.*

Публичныя собранія: запрещеніе устройства публ. собр. близъ мѣста засѣданій Г. С. 552.

Путевыя издержки: возмѣщеніе ихъ членамъ Г. С. (51, 190), 669, 673, 676; возмѣщеніе ихъ выборщикамъ 771, 772.

Равенство: правъ Г. Сов. и Г. Думы 9; голосовъ см. *Голосъ.*

Разграниченіе области верховнаго управленія отъ власти законодат. стр. 7.

Разномысліе: разсмотрѣніе вызвавшихъ разномысліе вопросовъ о размѣрахъ кредитовъ 1079, 1080, 1116.

Разрѣшеніе: Г. Совѣтомъ ходатайствъ объ освобожденіи отъ участія въ коммисіи (218), 879; разр. отпусковъ (186), 623; разр. Предсѣдателя членамъ Г. С. говорить въ засѣданіи съ своего мѣста (245), 903. См. также *Высочайшее разрѣшеніе.*

Разряды членовъ Г. С. по выборамъ (34, 40), 677, 765.

Разсмотрѣніе дѣлъ: стадіи разсмотрѣнія въ Г. С. (271), 901. См. также *Постатейное разсмотрѣніе.*

Разсылка: списковъ кандидатовъ въ коммисію 212; поступившихъ законопроектовъ, докладовъ, заявленій (262), 818; разъясненій Министровъ (265), 1062; списка дѣлъ (267, 291), 918, 1306; слушаемыхъ дѣлъ (270), 1305; поправокъ (281), 934; стенограф. отчетовъ (310), 994.

Разъясненія: представленіе членами разъясненій относительно правильности ихъ выбора 197, 198; обращеніе Г. С. за разъясненіями къ Министрамъ по разсматриваемымъ дѣламъ (59), 962; сообщеніе разъясненій Министрами и лицами, ихъ замѣняющими (60), 966; разъясненія ихъ въ коммисіяхъ Г. С. (223), 957; разъясненія о незакономѣрныхъ дѣйствіяхъ (80, 81, 262, 265), 1056, 1058, 1060, 1062; разъясн. Сенатомъ сомнѣній по примѣненію постановленій о выборахъ (48), 805; разъясн. Предсѣдателя по содержанію протокола (316), 1000.

Расположеніе статей: какъ предметъ обсужденія послѣ составленія свода статей (289), 942.

Распубликованіе наказа Г. С.: затрудненія, при этомъ встрѣченныя въ Сенатѣ, 1308. См. также *Опубликованіе.*

Расходы: смѣты расх. на содержаніе Г. Совѣта, Г. Канцеляріи и состоящихъ при нихъ установленій (293), 1090; на 1909 г., стр. 545—550; поступленіе въ финансовую коммисію предположеній о производствѣ непредусмотрѣнныхъ росписью неотложныхъ расходовъ (294), 1091; передача на заключеніе финансовой коммисіи законопроектовъ, сопряженныхъ съ производствомъ новыхъ расходовъ, (294), 1091. См. также *Неотложные расходы.*

Ревизія счетовъ Г. Типографіи 1608, 1609.

Регистраторъ Г. Канц. 1578.

Редакція: разсмотрѣніе Г. Совѣтомъ согласованной съ постановленіями его редакціи статей проекта или предложенія (271 п. 3), 901; поправки, касающіяся измѣненія редакціи статьи (286), 939; обсужденіе редакціи статей послѣ составленія свода статей (289), 942.

Рессурсъ: свободные рессурсы гос. казначейства 1208.

Росписанія см. *Частныя росписанія.*

Роспись: какъ предметъ законодательнаго разрѣшенія 361 п. 2; порядокъ разсмотрѣнія въ Г. Совѣтѣ проекта гос. росписи (76), 1065 и слѣд.; обязательность заключенія финансовой коммисіи (292), 1089; заключеніе финансовой коммисіи по предположеніямъ о расходахъ, не предусмотрѣнныхъ росписью, (294), 1091; назначенія на платежи по гос. долгамъ и по другимъ обязательствамъ не подлежатъ исключенію и сокращенію 17, 1074; послѣдствія неутвержденія къ началу смѣтнаго періода 19, 1081; возможныя сбереженія по росписи еще не утвержденной 1119; роспись на 1906 г.: ассигнованія на Мин. Имп. Двора 18, 1071, 1073; кредиты по той же росписи на Собств. Е. И. В. Канц., на Канц. Прош. и экстренныя надобности 1072, 1073; составъ росп. 1122; извлеченіе изъ росписи на 1909 г. о расходахъ на Гос. Сов. и Гос. Канц. стр. 545; отчетъ Гос. Контр. по исполненію росписи 361 п. 3. См. также *Государственная роспись.*

Роспускъ Г. Думы 645; вліяніе росп. на движеніе одобренныхъ проектовъ 1038.

Рукоплесканія: недопущеніе въ засѣданіяхъ Г. С. рукопл. (257), 912.

Рѣчь: ограниченіе преній одною рѣчью за и одною рѣчью противъ внесеннаго заявленія (240, 255, 266, 273, 276, 299), 910, 917, 926, 929, 988, 1011; обращеніе рѣчи къ Предсѣдателю (244), 902; воспрещеніе говорить въ засѣданіи по одному

вопросу болѣе двухъ разъ и долѣе получаса (246), 904; запрещеніе чтенія письменныхъ рѣчей въ засѣданіяхъ (247), 905; назначеніе сокращеннаго срока для произнесенія рѣчи (253), 923; воспрещеніе прерывать въ засѣданіи рѣчь говорящаго (257), 912.

Рѣшительный голосъ въ коммисіи (227), 884.

Самодержавная власть (стр. 7), 341. См. также *Верховная Самодержавная власть*.

Сберегательныя кассы см. *Касса*.

Сбереженія: замѣна недостатковъ сбереженіями при исполненіи финансовыхъ смѣтъ 1187—1195; ожидаемыя сбереженія въ предѣлахъ ассигнованій 1083; отнесеніе на счетъ сбереженій не утвержденной еще росписи 1119.

Сборы: законодательный порядокъ учрежденія и отмѣны сборовъ 395, 447, 451, 461.

Свидѣтельство: о званіи для членовъ Г. С. (192), 624; свид. на судѣ членовъ Г. С., вызовъ и допросъ ихъ 606—614, 618, 620.

Сверхсмѣтные кредиты: дополнительные и экстраординарные 1226, 1227; чрезвычайные на потребности военнаго времени (20), 1085, 1086, 1265—1291; на неотложные расходы (294), 1083, 1084, 1091; порядокъ испрошенія сверхсмѣт. кред. 1228 и слѣд.; срокъ дѣйствія 1248; кредиты, требующіе тайны 1084, 1240.

Свобода: своб. мнѣній Г. С. (27), 547; своб. сужденій и мнѣній членовъ Г. С. (49), 647, членовъ Г. Думы 648, 649; лишеніе и ограниченіе личной свободы (50), 652—654, 661, 665.

Сводъ статей проекта или предложенія, составляемый Гос. Канцеляріею (289), 942.

Сводъ Законовъ: порядокъ его изданія (145—150), 1696—1736; источники его 1703, 1737; обнародованіе (150), 1716, 1736; всеподданнѣйшіе о немъ доклады Гос. Секр. (146); 1732.

Свѣдѣнія: обращеніе за свѣдѣніями и разъясненіями по поводу незакономѣрныхъ дѣйствій (80, 262), 1056, 1058; собраніе свѣдѣній, не находящихся въ распоряженіи Г. С., (203), 662; сообщеніе свѣдѣній и разъясненій Министрами и лицами, ихъ замѣняющими: коммисіямъ Г. С. (223), 957, Общему Собранію (265), 1062.

Свѣдущія лица 1308 вын.

Святѣйшій Синодъ: органъ церковнаго управленія 341; избраніе имъ членовъ Г. С. отъ монашествующаго и бѣлаго духовенства (35), 678—688; порядокъ сношеній Синода съ Сенатомъ 568.

Священникъ церкви Г. С. 1578.

Секретарь Гос. Думы: права и обязанности его 1558, 1559; исполненіе его обязанностей въ случаѣ роспуска Г. Думы Гос. Секретаремъ 1560.

Сенаторы: право ихъ присутствовать въ засѣданіяхъ Г. С. (62), 983; порядокъ заявленія объ этомъ (166,168), 1314, 1316; назначеніе сенатора Кассаціонныхъ Департаментовъ для производства предварительнаго слѣдствія по дѣламъ объ отвѣтственности высшихъ должностныхъ лицъ (115), 1446; сен. въ составѣ Верховнаго уголовнаго Суда 1451.

Сенатъ Правительствующій: порядокъ сношеній съ Г. С. 567; опубликованіе Сенатомъ наказа Г. С. (83), 1302; разъясненіе сомнѣній по примѣненію правилъ о выборахъ въ члены Г. С. (48), 805, 812, 813; дѣла, поступающія изъ Сената въ Первый Департаментъ Г. С., (92 п. 3), 1359 п. 3, 1364—1369; разсмотрѣніе жалобъ на опредѣленія Департаментовъ Сената въ Особомъ Присутствіи Г. С. (123, 124), 1464, 1468—1471, 1475, 1480, 1481; мѣста и установленія, подчиненныя по закону и не подчиненныя Сенату (стр. 4), 11, (67), 557, 558, 560—588; храненіе законовъ Сенатомъ (349), 1337, 1342; обнародованіе законовъ, указовъ и повелѣній 340, (350 — 352), 1338 — 1340, 1343—1355; надзоръ за соблюденіемъ порядка изданія законодательныхъ постановленій 1339, 1344; возбужденіе законодательныхъ вопросовъ 374 — 380; Департаменты Сената 1465. См. также *Первый Департаментъ*.

Сессія: всеподданнѣйшій отчетъ о дѣятельности Г. С. за каждую сессію (29), 639; опредѣленіе продолжительности сессіи и ея перерывовъ (2, 53), 858, 860; открытіе сессіи Г. С. (235), 862; полученіе суточнаго довольствія во время сессіи (51, 189), 669, 672; вліяніе отпусковъ въ теченіе сессіи (187), 670; возмѣщеніе путевыхъ издержекъ въ началѣ и при закрытіи сессіи (51, 190), 669, 673; избраніе членовъ постоянныхъ коммисій на всю сессію (206), 873; избраніе членовъ двухъ постоянныхъ коммисій въ началѣ сессіи, финансовой—передъ окончаніемъ сессіи (210), 877; опредѣленіе дней засѣданій Г. С. въ началѣ сессіи (237), 898; невозобновленіе законопроектовъ, предначертанныхъ по почину Г. С. и Г. Д. и не удостоенныхъ Высочайшаго утвержденія, въ теченіе той же сессіи 15, (74), 1039; условія возобновленія въ ту же сессію законопроектовъ отклоненныхъ 15, (74), 1039; невозобновленіе въ теченіе одной сессіи отклоненныхъ Г. С. заявленій объ измѣненіи дѣйствующаго законодательства (264), 1048. Перечень сессій стр. 574.

Синодъ см. *Святѣйшій Синодъ*.

Скрѣпа: Предсѣдателемъ Совѣта Министровъ или Министромъ Выс. указовъ и повелѣній 340; Государственнымъ Секретаремъ утвержденныхъ законоположеній (89), 1336; стенографическаго отчета (310), 994; протокола (317), 1001; меморій Департаментовъ (107), 1438.

Слово: предоставленіе въ засѣданіи слова по очереди (249, 250), 907, 908, внѣ очереди (251), 909; лишеніе слова Предсѣдателемъ Г. С. (259), 914, постановленіемъ Г. Совѣта (260), 915.

Сложеніе званія: право на это членовъ Г. С. по выборамъ (50), 652; порядокъ сложенія 655, 668; извѣщеніе о сложившихъ съ себя званіе Предсѣдателю Совѣта Министровъ (205), 664; прекращеніе суточнаго довольствія со времени сложенія званія (191), 674.

Служба: несовмѣстимость со службою въ высшихъ должностяхъ нѣкоторыхъ частныхъ занятій 596—598, 1569 вын.

Смѣта: составленіе вѣдомствами ежегодно финансовыхъ смѣтъ 1093, 1096; повѣрка Гос. Контроля 1097, 1098, 1171—1173; порядокъ составленія смѣтъ 1109, 1145—1162, 1249—1264; предварительное ихъ разсмотрѣніе до внесенія въ законодательныя учрежденія 1109, 1163, 1164; срокъ внесенія въ законодательныя учрежденія 1066; предварительное съ ними ознакомленіе (292), 1069, 1089; исполненіе смѣтъ 1187—1197; заключеніе смѣтъ 1198—1225; отчетъ Гос. Конт-

ролера по исполненію смѣтъ 361 п. 3, 1174; смѣта Министерства Императорскаго Двора 1148; смѣты законодательныхъ учрежденій 1075; смѣты расходовъ Г. С. и Г. Канц. (293), 1090; на 1909 годъ стр. 545—550; составленіе смѣты военнаго вѣдомства 1106, морского вѣдомства 1108. См. также *Срокъ*.

Смѣтный порядокъ: опредѣленіе въ этомъ порядкѣ размѣровъ нѣкоторыхъ сборовъ и расходовъ 1099—1101, 1104.

Сношенія: порядокъ снош. Г. С. съ Гос. Думою и другими установленіями и лицами (318), 631, 1562; снош. Министровъ съ предсѣдателями Департаментовъ Г. С. относительно приглашенія лицъ, могущихъ принести пользу объясненіями (98), 1429; снош. Особаго Присутствія для разсмотрѣнія жалобъ съ подлежащими мѣстами и лицами (131), 1497; сношеніе Гос. Секретаря съ Министрами по вопросамъ, возникающимъ при изготовленіи новаго изданія Свода Законовъ, (148), 1734.

Собраніе см. *Академическое собраніе, Губ. Земское собраніе, Избирательное собраніе, Общее Собраніе, Публичныя собранія.*

Собраніе узаконеній и распоряженій Правительства: правила объ обнародованіи въ этомъ Собраніи 1348—1352; перепечатка изъ Собр. 1355.

Совмѣстная дѣятельность Г. С. и Г. Думы стр. 3.

Совмѣщеніе см. *Несовмѣстимость.*

Совокупность: принятіе или отклоненіе проекта или предложенія въ полной совокупности (271 п. 4, 290), 901 п. 4, 943.

Совѣтъ см. *Адмиралтействъ-Совѣтъ, Военный Совѣтъ.*

Совѣтъ Министровъ: назначеніе его 357, 363; предметы вѣдомства 365, 366, 368, 369, 392—394; отпускъ кредитовъ по постановленіямъ С. М. до обнародованія новой росписи 19, 1081; непосредственное представленіе Государю въ чрезвычайныхъ обстоятельствахъ (стр. 2), 346.

Совѣтъ Торговли и Мануфактуръ: выборъ имъ представителей на съѣздъ выборщиковъ для избранія членовъ Г. С. отъ торговли и промышленности (34 п. 5, 39), 677 п. 5, 748.

Совѣтъ университета: избраніе выборщиковъ на съѣздъ ихъ для избранія членовъ Г. С. (38), 743.

Согласіе: необходимость согласія Г. С. на взятіе обратно внесеннаго Министромъ законопроекта, предначертаннаго по почину Г. С., (68), 1005.

Соглашеніе: назначеніе соединенныхъ засѣданій коммисій по соглашенію ихъ предсѣдателей (231), 887; назначеніе Предсѣдателемъ Г. С. засѣданія, по соглашенію съ подлежащимъ Министромъ, для обсужденія сообщенія послѣдняго о незакономѣрности дѣйствій (265), 1062; выборъ одного лица для произнесенія рѣчи по соглашенію заявившихъ о своемъ желаніи говорить въ засѣданіи (256), 911; составленіе правилъ о допущеніи въ Г. С. посторонихъ лицъ и охраненіи порядка по соглашенію Предсѣдателя Г. С. съ Предсѣдателемъ Совѣта Министровъ (84), 1310.

Согласительная коммисія: особая комм. изъ равнаго числа членовъ отъ Г. С. и Г. Думы (72, 233, 234), 1029—1032.

Соединенное засѣданіе двухъ или нѣсколькихъ коммисій Г. С. (231), 887.

Соединенное Присутствіе Департаментовъ Г. С. (94), 1419.

Сомнѣнія: по примѣненію постановленій о выборахъ въ члены Г. С. (48), 805; относительно правильности выборныхъ производствъ 195—199; относительно законности состава засѣданія (242), 866.

Сообщенія: поступленіе въ коммисію личнаго состава и внутренняго распорядка сообщеній объ избраніи членовъ Г. С. 194; поступленіе къ Предсѣдателю Г. С. и передача въ коммисію личнаго состава и внутренняго распорядка сообщеній объ обстоятельствахъ, касающихся личнаго положенія членовъ Г. С., (202), 661; порядокъ разсмотрѣнія этихъ сообщеній въ коммисіи (203), 662, въ Общемъ Собраніи (204), 663.

Соразмѣрность доходовъ съ расходами въ росписи 1168, 1169.

Сословія: доходы и расходы ихъ не вносятся въ смѣты 1131.

Составъ: личный составъ Г. С. (стр. 2), (3, 24, 31), 590, 641; учрежденія въ составѣ Г. С. (23, 90), 322, 1356; замѣна состава членовъ Г. С. по выборамъ новымъ составомъ (32), 643; опубликованіе состава Г. С. (33), 646; выбытіе изъ состава членовъ по выборамъ (47), 799; докладъ Г. Совѣту о перемѣнахъ въ его личномъ составѣ (243), 900; составъ коммисій (209), 876; законный составъ засѣданія Г. С. (236), 863; сомнѣнія относительно законности состава засѣданія (242), 866; необходимость законнаго состава Г. С. при голосованіяхъ (301), 1013; составъ Департаментовъ Г. С. (91), 1358; Особыхъ Присутствій Г. С. (120, 123), 1452, 1464; Гос. Канцеляріи (135), 1568; численный составъ избирательныхъ собраній и съѣздовъ 711; составъ губ. земскихъ собраній (152), 692—695. Списокъ личнаго состава Г. С. стр. 575—630.

Спеціальныя средства: невнесеніе ихъ въ финансовыя смѣты 1131; приложенія о спец. средствахъ 1180, 1263, 1264; спец. средства Св. Синода 1182, 1183, Гос. Канц. стр. 550, Гос. Типогр. 1598, 1599.

Списокъ: составленіе членами Г. С. списковъ *лицъ*, предлагаемыхъ ими въ члены коммисіи 211; разсылка списковъ 212; голосованіе посредствомъ подачи этихъ списковъ 213; опредѣленіе по спискамъ именъ лицъ, избранныхъ въ члены коммисіи 215; занесеніе въ особый списокъ членовъ Г. С., желающихъ говорить по дѣлу, (248, 250), 906, 908; предоставленіе слова по очереди занесенія въ особый списокъ (249, 250), 907, 908; списокъ лицъ, имѣющихъ право быть избранными въ члены Г. С., (155, 159), 699, 718; списокъ лицъ, имѣющихъ право участія въ выборахъ членовъ Г. С., (159), 718. Изготовленіе, оглашеніе и выставленіе для обозрѣнія списка *дѣлъ* на предстоящее засѣданіе и возраженія противъ всего списка (266), 917; разсылка этого списка (267), 918; измѣненіе Предсѣдателемъ опредѣленной спискомъ очереди обсужденія дѣлъ и дополненіе его (268), 919; выставленіе для свѣдѣнія списка дѣлъ, поступившихъ въ Г. С., (269), 1304. Списокъ должностей, освобождающихъ отъ призыва въ армію, 365 п. 3, 1570—1572. Списокъ биржъ 750, купеческихъ управъ 751.

Срокъ: 9-лѣтній срокъ *полномочій* выборныхъ членовъ Г. С. (40), 765; трехлѣтній срокъ полномочій членовъ отъ земскихъ собраній и отъ землевладѣль-

цевъ (161), 721; одногодичный срокъ для членовъ Г. С. отъ землевладѣльцевъ западныхъ губерній 321, (722); продленіе срока полномочій въ случаѣ его истеченія въ продолженіе сессіи (319, 320), 767, 768; замѣна состава членовъ по выборамъ до истеченія срока полномочій (32), 643; выбытіе члена Г. С. до срока и порядокъ замѣны (47, 50), 652, 799; срочное устраненіе отъ участія въ собраніяхъ (261), 916; срокъ, на который избираются коммисіи Г. С. (206, 210), 873, 877; сроки *обжалованія:* неправильности производства выборовъ въ члены Г. С. (45), 790; опредѣленій Департаментовъ Сената (126), 1483; срокъ на передачу предсѣдателемъ избирательнаго собранія жалобы въ Г. С. на неправильные выборы (45), 790; срокъ представленій къ Высочайшимъ *наградамъ* по Гос. Канц. и Гос. Тип. 1500; сроки внесенія финансовыхъ *смѣтъ и росписи* въ Г. С. 1066, смѣты на содержаніе Г. С. и Гос. Канц. въ финансовую коммисію (293), 1090; срокъ окончанія разсмотрѣнія росписи въ Гос. Думѣ 1078; сроки доставленія въ Министерства частныхъ росписаній 1149; сроки окончанія разсмотрѣнія смѣтъ въ междувѣдомственныхъ совѣщаніяхъ 1292; обычный срокъ дѣйствія кредитовъ 1144, 1198; льготный срокъ 1200—1207; срокъ дѣйствія въ теченіе нѣсколькихъ смѣтныхъ періодовъ 1213, 1216—1221; срокъ дѣйствія доходныхъ смѣтъ 1222, 1223; сроки *перерыва* занятій Г. С. 2 (53), 858, собраній Департаментовъ Г. С. (95), 1426; срокъ *извѣщенія* Министровъ о днѣ слушанія въ Г. С. заявленія о законодательномъ починѣ (78), 1049; срокъ сообщенія Министрами свѣдѣній и разъясненій на заявленія о незакономѣрныхъ дѣйствіяхъ (81), 1060; срокъ назначенія къ новому слушанію неотложнаго дѣла, не разсмотрѣннаго вслѣдствіе несостоявшагося засѣданія (75), 1042; срокъ для заявленія членами Г. С. сомнѣній относительно правильности выборныхъ производствъ 195; срокъ представленія коммисіею доклада по дѣламъ, касающимся личнаго положенія членовъ Г. С. (203), 662; срокъ извѣщенія членовъ Г. С. о предстоящихъ выборахъ въ коммисію 211; срокъ представленія Предсѣдателю Г. С. списковъ лицъ, предлагаемыхъ членами Г. С. въ члены коммисіи, 211; назначеніе Г. Совѣтомъ коммисіи срока для представленія доклада (232), 888; получасовой срокъ для произнесенія рѣчей (246), 904; сокращеніе срока для произнесенія рѣчей (253), 923; срокъ между засѣданіемъ и временемъ разсылки подлежащихъ разсмотрѣнію Г. С. дѣлъ (270, 291), 1305, 1306; срокъ владѣнія недвижимымъ имуществомъ для права участія въ выборахъ въ члены Г. С. (153, 154, 157, 169), 696, 698, 704, 720.

Ссудная казна (93), 1383, 1393.

Ссудо-сберегательная касса: чиновъ Гос. Канц. стр. 561—572; служащихъ въ Гос. Тип. 1594.

Ссуды: годовой отчетъ по операціи выдачи ссудъ на пріобрѣтеніе морскихъ судовъ 1423; порядокъ ассигнованія средствъ на эту операцію 1104.

Старшій Дѣлопроизводитель Г. Канц. (138), 1577, 1578.

Статистическій Совѣтъ: представитель въ немъ отъ Гос. Канц. 1499.

Статсъ-Секретарь Г. С.: порядокъ назначенія и увольненія (140), 1583; служебныя права 1578; управленіе отдѣленіями (135), 1568; завѣдываніе дѣлопроизводствомъ въ коммисіяхъ (230), 1566; составленіе протокола засѣданія Г. С. (311), 995.

Статьи см. *Постатейное разсмотрѣніе, Расположеніе статей.*

Стенографическій отчетъ: порядокъ составленія и оглашенія въ печати стен. отч. о засѣданіяхъ Г. С. (64, 65, 309, 310), 990, 993, 994, 1003; разсылка его (310), 994.

Стенографы (64, 136, 139), 990, 1573, 1578, 1579.

Судебный Департаментъ Сената 375, 376, 380.

Судъ см. *Верховный угол. судъ, Главный военный судъ, Главный военно-морской судъ.*

Сужденія: свобода сужд. членовъ Г. С. по выборамъ (49), 647; ограниченіе сужд. одною рѣчью за и одною противъ заявленія о спискѣ дѣлъ (266), 917; недопущеніе сужд. по отдѣльнымъ частямъ проекта, при разсмотрѣніи вопроса о принятіи или отклоненіи проекта во всей его совокупности (290), 943; прекращеніе сужденій по дѣлу послѣ окончательнаго его выясненія (57), 920.

Суточное довольствіе: размѣръ его (51), 669; исчисленіе (188), 671; время выдачи (189), 672; вліяніе отпуска и болѣзни (187), 670; прекращеніе сут. дов. въ случаѣ непосѣщенія засѣданій Г. С. безъ уважительныхъ причинъ (187), 670; прекр. со времени отказа отъ званія, сложенія званія или выбытія изъ состава Г. С. (191), 674; сут. дов. въ случаѣ временнаго устраненія 676; несовмѣстимость сут. дов. съ полученіемъ содержанія по должности 675.

Счетоводство: правила счетов. по Гос. Тип. 1608, 1609.

Съѣздъ выборщиковъ: отъ дворянскихъ обществъ (37), 736, 739—741; отъ академіи наукъ и университетовъ (38), 743; отъ промышленности и торговли (39), 748, 752, 754, 755, 757; отъ землевладѣльцевъ (157, 158), 704, 712; избраніе на этихъ съѣздахъ членовъ Г. С. (42, 46, 47), 770, 797, 799; порядокъ избранія (44, 161), 721, 785.

Тайна: соблюденіе тайны чинами Гос. Канц. (141), 1584; сверхсмѣтные кредиты, требующіе тайны, 1084, 1240.

Текущее засѣданіе: лишеніе члена Г. С. слова въ тек. зас. по обсуждаемому дѣлу (259, 260), 914, 915.

Техникъ Гос. Тип. 1612.

Типографія см. *Государственная Типографія.*

Товарищъ Государственнаго Секретаря: порядокъ назначенія (140), 1583; служебное положеніе (132), 1557, 1578; участіе въ занятіяхъ коммисій (221), 1561; присутствіе въ закрытыхъ засѣданіяхъ Г. С. (241), 989.

Товарищъ Министра: замѣщеніе имъ Министра по Общ. Образов. Мин. 968—970; предоставленіе въ засѣданіяхъ Г. С. Министрамъ и замѣняющимъ ихъ Товарищамъ слова внѣ очереди (251), 909; сообщеніе разъясненій въ Г. С. Министрами, какъ лично, такъ и чрезъ ихъ Товарищей (60), 966; изъясненія Товарища Мин. въ Департаментахъ Г. С. (99), 1430.

Трактаты (договоры съ иностранными государствами) 329, 540.

Трауръ: ношеніе его стр. 535 и 536.

Удаленіе изъ засѣданій: удаленіе допущенныхъ въ засѣданіе Г. С. лицъ въ случаяхъ нарушенія ими порядка (62, 176), 983, 1324.

Указъ: представленіе Сената объ отмѣнѣ указа 379. См. также *Высочайшій указъ.*

Уклоненіе: обязанность Предсѣдателя Г. С. обращать къ обсуждаемому предмету лицо, уклонившееся отъ сего предмета, (258), 913.

Университеты: списокъ ихъ 744; выборы членовъ Г. С. отъ унив. (34 п. 4, 38), 677 п. 4, 743, 745—747.

Уничтоженіе кредитовъ 1199, 1208.

Уполномочіе: воспрещеніе подачи голоса по уполномочію (302), 1014; при выборахъ выборщиковъ 745.

Управа см. *Купеческія управы.*

Управленіе см. *Верховное управленіе, Церковное управленіе.*

Ускоренный порядокъ: разсылка членамъ Г. С. дѣла, въ случаѣ направленія его ускореннымъ порядкомъ, наканунѣ дня засѣданія (291), 1306.

Условія избираемости въ члены Г. С.: отрицательныя усл. (43), 773—784; положительныя усл. для избранія земскими собраніями (153), 696, въ неземскихъ губерніяхъ (157), 704, въ губ. Царства Польскаго (158), 712.

Условный кредитъ: условія занесенія въ проекты смѣтъ 1157, 1293; списки усл. кред. 1299; обращеніе усл. кред. къ расходованію 1082; заключеніе финансовой коммисіи по этому предмету (294), 1091; исключеніе изъ числа усл. кред. утвержденныхъ назначеній 1118.

Усмотрѣніе см. *Высочайшее усмотрѣніе.*

Устраненіе: временное устран. члена Г. С. отъ участія въ собраніяхъ (50), 652; срочное устран. за нарушеніе порядка (261), 916; порядокъ сообщенія подлежащими установленіями обстоятельствъ, служащихъ основаніями для временнаго устраненія членовъ Г. С. отъ участія въ засѣданіяхъ, и порядокъ обсужденія этихъ сообщеній (202—204), 661—663, 666.

Уступка членомъ Г. С. своей очереди говорить (250), 908.

Утвержденіе: законовъ (стр. 2), (88, 89), 1335, 1336; росписи 1140, 1141.

Учрежденіе Государственной Думы (23, 50), 322, 652.

Учрежденіе Императорской Фамиліи 18, 1071.

Фельдшеръ Гос. Тип. 1612.

Финляндія: изданіе законовъ общегосударственнаго значенія стр. 4; помѣщеніе узаконеній по Фин. въ Полн. Собр. Зак. 1731.

Флотъ: пополненіе его указомъ Государя Императора 22.

Форменная одежда: разряды мундировъ Предсѣдателя Г. С. 632, членовъ Г. С. 599; шитье на мундирахъ стр. 537 и рис.; описаніе и правила ношенія форм. одеж. чиновъ Гос. Канц. и Гос. Типогр. 1503—1556; означеніе дней и случаевъ

ношенія различныхъ формъ стр. 531; перечень принадлежностей формъ стр. 538—541; ношеніе траура стр. 535, 536.

Ходатайство: объ освобожденіи отъ участія въ коммисіи Г. С. и порядокъ разрѣшенія такого ходатайства (218), 879, 891.

Хозяйственный Комитетъ: составъ его 1692; предметы его вѣдомства 1693; порядокъ утвержденія постановленій Хоз. Ком. 1695.

Цензъ: имущественный при выборахъ отъ земскихъ собраній (153, 154), 696—698, отъ землевладѣльцевъ (157, 158), 704, 708, 712, 716, 717; образовательный цензъ (43 п. 2), 773 п. 2, 775—780.

Церковное управленіе 341.

Церковь Маріинскаго дворца: причтъ ея 1578.

Частныя изъятія изъ закона 543.

Частныя росписанія: о доходахъ и расходахъ для составленія финансовыхъ смѣтъ 1147; сроки доставленія росп. 1149—1151; росп. по губерніямъ 1152.

Чередованіе между лицами, говорящими за и противъ обсуждаемаго проекта или предложенія, (249), 907.

Число: отношеніе общаго числа присутствующихъ членовъ Г. С. по назначенію къ числу выборныхъ членовъ 3, (31), 641; число членовъ Г. С. по выборамъ отъ отдѣльныхъ разрядовъ стр. 622, (35—39), 678, 689, 736, 743, 748; число присутствующихъ въ засѣданіи Г. С. членовъ для законнаго его состава (54), 864; число подписей на заявленіяхъ членовъ Г. С. о законодательномъ починѣ Г. С. и о незаконномѣрныхъ дѣйствіяхъ властей (77, 80), 1044, 1056; число членовъ коммисій (209), 876; число лицъ, вносимыхъ въ списки для избранія коммисій 211; число представленныхъ для этой цѣли списковъ и установленіе числа поданныхъ голосовъ 213, 215; необходимое число голосовъ для отмѣны выборовъ въ члены Г. С. (69), 1007.

Членъ-докладчикъ (228), 885. См. также *Докладчикъ*.

Члены Государственной Думы: провѣрка полномочій избранныхъ въ члены Г. Д. 5; свобода сужденій и мнѣній по дѣламъ, подлежащимъ вѣдѣнію Г. Д., 648—651; торжественное обѣщаніе при вступленіи въ Г. Д. 637, 638; порядокъ лишенія и ограниченія свободы 653, 654, 665; отказъ члена Г. Д. отъ своего званія 655; выбытіе члена Г. Д. изъ ея состава 656, 657, 659; временное устраненіе отъ участія въ собраніяхъ Г. Д. 658, 659; привлеченіе членовъ Г. Д. къ отвѣтственности за преступныя дѣянія (92 п. 4, 110, 116, 119), 660, 1359 п. 4, 1370, 1441, 1447, 1450; право членовъ Г. Д. присутствовать на засѣданіяхъ Общаго Собранія Г. С. (62), 983; подача объ этомъ заявленій (166, 168), 1314, 1316.

Члены Государственнаго Совѣта: отношеніе числа присутствующихъ членовъ изъ среды членовъ по назначенію къ числу членовъ по выборамъ (3, 31), 641, 642. I) Члены *по Высочайшему назначенію:* призывъ ихъ къ присутствованію (24, 31), 590, 641; назначеніе изъ ихъ числа Предсѣдателя и Вице-Предсѣдателя Г. С. (25), 625, предсѣдателей и членовъ Департаментовъ и Особыхъ Присутствій (91, 120, 123), 1358,

1452, 1464; порядокъ увольненія членовъ по назн. (31), 641; неприсутствующіе члены (31), 641; ежегодное публикованіе состава присутствующихъ членовъ (33), 646. II) Члены *по выборамъ:* порядокъ избранія см. *Выборы;* срокъ полномочій см. *Срокъ;* провѣрка полномочій 5, 193—200; ежегодное публикованіе состава (33), 646; замѣна новымъ составомъ до истеченія срока полномочій (7, 32), 643, 644; отказъ отъ званія, сложеніе его (50), 652, 655, 668; выбытіе изъ состава Г. С. (50, 201), 652, 656, 657, 659, 798; замѣна выбывшаго (47), 799—804; замѣщеніе выбывшихъ членовъ отъ духовенства 687, 688; свобода сужденій и мнѣній (49), 647; лишеніе и ограниченіе свободы (50), 652—654, 665; временное устраненіе отъ участія въ собраніяхъ (50), 652, 658, 659, 666, 667; порядокъ производства дѣлъ, касающихся личнаго положенія членовъ Г. С., (202—205), 661—664; права по воинской повинности 602; отлучки на срокъ не свыше 14 дней, съ вѣдома Предсѣдателя (186), 623; отпуски на сроки болѣе 14 дней по постановленіямъ Г. С. (186), 623; суточное довольствіе въ теченіе сессіи (51, 189 191), 669, 672, 674—676; условія сохраненія довольствія въ отпуску и во время болѣзни (187), 670; возмѣщеніе путевыхъ издержекъ (51, 190), 669, 673, 676. III) *Общія* права и обязанности: принятіе присяги (26, 151), 634, 635; присутствіе въ засѣданіяхъ Г. С. (184), 621; увѣдомленіе о причинахъ отсутствія (185), 622; неотлучка безъ отпуска (186), 623; свидѣтельство для членовъ Г. С. о званіи (192), 624; присутствіе при подсчетѣ чинами Гос. Канц. списковъ для избранія въ коммисію и записокъ при голосованіи 215, (304), 1016; подача Предсѣдателю заявленій о законодательномъ починѣ Г. С. и о незакономѣрныхъ дѣйствіяхъ властей (77, 80, 263), 1044, 1047, 1048, 1056, 1059; участіе въ Департаментахъ Г. С. по приглашенію предсѣдателя (98), 1429; присутствіе на засѣданіяхъ Г. Думы 615, 616; отвѣтственность членовъ Г. С. и порядокъ привлеченія къ ней (92 п. 4, 110, 116, 119), 1359 п. 4, 1441, 1447, 1450. Общій списокъ членовъ Г. С. стр. 576—630.

Чрезвычайные доходы и расходы: распредѣленіе доходовъ на обыкновенные и чрезвыч. 1124, 1125; расходовъ на обыкновенные и чрезвыч. 1126—1130.

Чрезвычайные кредиты (20), 1085, 1086, 1265—1291.

Чрезвычайныя засѣданія: порядокъ ихъ назначенія (237), 898.

Чрезвычайныя обстоятельства: мѣры Совѣта Министровъ (стр. 2), 346.

Чтеніе: запрещеніе чтенія письменныхъ рѣчей и разрѣшеніе чтенія документовъ (247), 905.

Штатъ: какъ предметъ законодательнаго разрѣшенія 361; штаты арміи и флота 535; измѣненія шт. по корпусу жандармовъ 542; шт. Гос. Канцеляріи 1578; шт. Гос. Типографіи 1612.

Эзель: выборы отъ землевладѣльцевъ 710.

Экспедиторъ Г. Канц. (135), 1568, 1578.

Эксперты см. *Свѣдущія лица.*

Экстраординарный кредитъ 1098, 1226—1231. См. также *Сверхсмѣтные кредиты.*

Эмеритальная касса Министерства Юстиціи: участіе въ ней членовъ Г. С. 601.

Знакъ для Пристава и Помощниковъ Пристава Государственнаго Совѣта.



(Выс. утв. 18 Февраля 1907 г., собр. узак., № 42, ст. 471).

Полное шитье Госу

(Выс. утв. 27 Фев

А Б



А—на воротникѣ. Б—на обшлагахъ *). В—по швамъ (для чиновъ

*) Круглые обшлага замѣнены разрѣзными [1856 Март. 8 (30247) I, ст. 2].

дарственнаго Совѣта.
раля 1834 г.).

В



Г

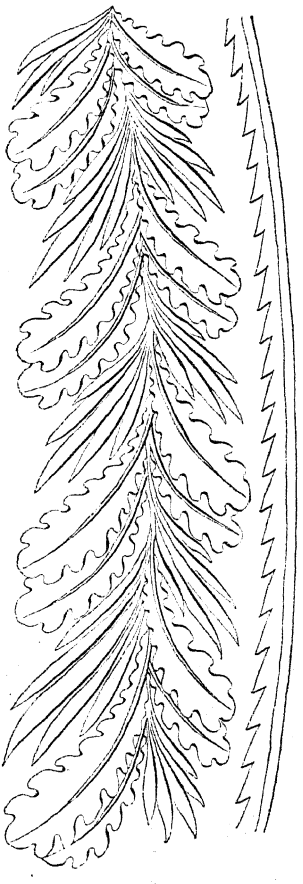

Д



1-го разряда). Г—по борту, на полахъ и фалдахъ. Д—пуговицы.

Полное шитье Госу

(Выс. утв. 27 Фев

А



Б



А—на воротникѣ. Б—на обшлагахъ *). В—по бортамъ,

*) Круглые обшлага замѣнены разрѣзными [1856 Март. 8 (30247) I, ст. 2].

дарственной Канцеляріи.

раля 1834 г.).

В

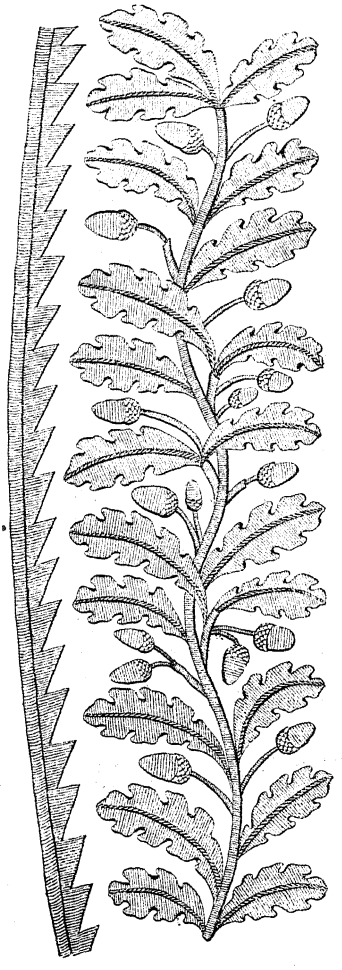

Форма (3-го разряда)

Статсъ-Секретарей.

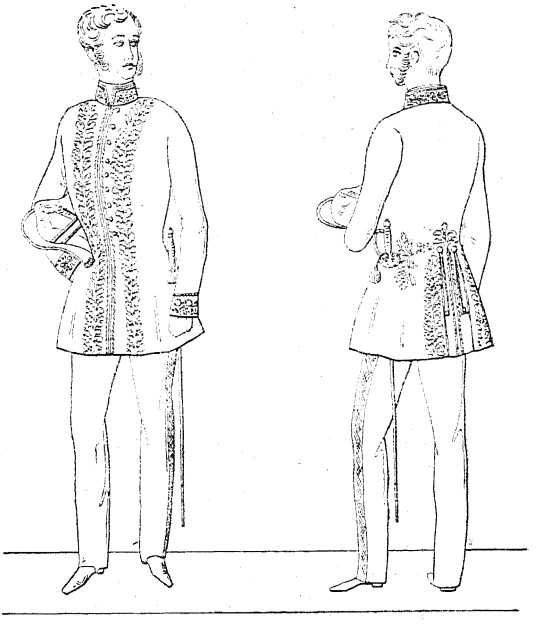

(П. С. З. 1856 г. № 30247, рис. листъ 23).

поламъ и фалдамъ (для чиновъ III разряда).

Половинное шитье Государственной Канцеляріи.

(Выс. утв. 27 Февраля 1834 г.).

А

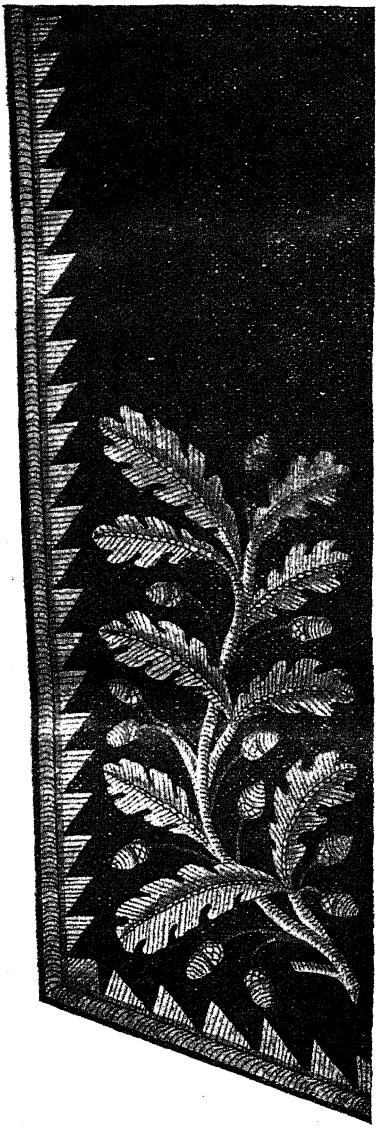

Б

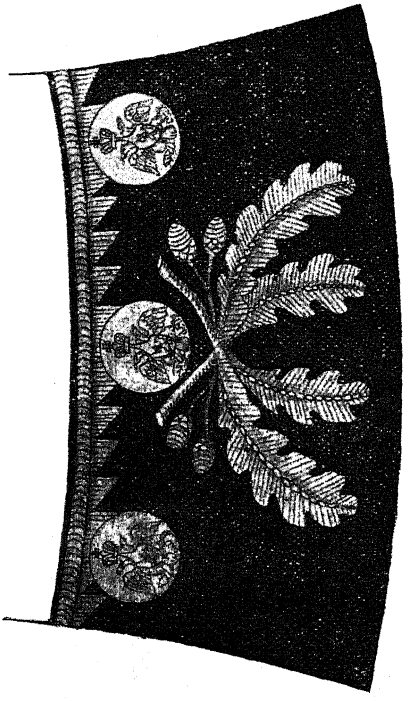

А—на воротникѣ.

Б—на обшлагахъ *).

*) Круглые обшлага замѣнены разрѣзными [1856 Март. 8 (30247) I, ст. 2].

Дополненіе къ стр. 639.

ИЗМѢНЕНІЯ

въ личномъ составѣ Государственнаго Совѣта

по 18 января 1910 г.

Выбывшіе Члены:

Волконскій, Князь Михаилъ Сергѣевичъ († 7 дек. 1909 г.).

Нольде, Баронъ Эммануилъ Юльевичъ († 14 дек. 1909 г.).

Яковлевъ, Александръ Ивановичъ († 28 дек. 1909 г.).

Вновь назначенные Члены:

Корфъ, Баронъ Анатолій Федоровичъ (Д. Т. С., Сенаторъ)

Ливенъ, Свѣтлѣйшій Князь Андрей Александровичъ (Т. С.)

Мясоѣдовъ-Ивановъ, Викторъ Андреевичъ (Т. С., Сенаторъ)

} съ 1 янв. 1910 г.

Вновь избранный Членъ:

Еремѣевъ, Александръ Ксенофонтовичъ (К. Ск.) (съ 2 дек. 1909 г.) (отъ Вологодск. губ. земск. собр.).

Призванные къ присутствованію Члены:

Диковъ, Иванъ Михайловичъ **Зиновьевъ 1-й,** Иванъ Алексѣевичъ **Извольскій 1-й,** Александръ Петровичъ **Извольскій 2-й,** Петръ Петровичъ **Корфъ,** Баронъ Анатолій Федоровичъ **Ливенъ,** Свѣтлѣйшій Князь Андрей Александровичъ **Мясоѣдовъ-Ивановъ,** Викторъ Андреевичъ **Шиповъ,** Иванъ Павловичъ (съ назначеніемъ членомъ Второго Департамента)	съ 1 янв. 1910 г.

Выбывшіе изъ числа присутствующихъ Члены:

Верховскій, Владиміръ Владиміровичъ **Менгденъ,** Баронъ Владиміръ Михайловичъ	съ 1 янв. 1910 г.

