СБОРНИКЪ ПАМЯТНИКОВЪ

ПО ИСТОРІИ ЦЕРКОВНАГО ПРАВА,

преимущественно русскаго, кончая временемъ

ПЕТРА ВЕЛИКАГО.

Составилъ В. Н. Бенешевичъ.

Выпускъ I.

ПЕТРОГРАДЪ.
1914.

BV
760

Типографія Акц. О-ва Тип. Дѣла, Изм. пр., 7 рота, 26.

ФУНДАМЕНТАЛЬНАЯ
БИБЛИОТЕКА
Общественных Наук
Академии Наук СССР
546
52

ПРЕДИСЛОВІЕ.

Предлагаемый „Сборникъ“ имѣетъ цѣлью дать въ руки учащимся удобное средство какъ вообще ознакомиться съ рядомъ важныхъ и интересныхъ памятниковъ по исторіи церкви и церковнаго права, такъ и принять живое участіе въ разработкѣ нѣкоторыхъ изъ нихъ. Конечно, я имѣлъ тутъ въ виду прежде всего своихъ слушателей, для которыхъ „Сборникъ“ будетъ необходимымъ дополненіемъ къ читаемому мною курсу церковнаго права.

Для лучшаго достиженія этой единственной практической цѣли, учебной, прямо и заранѣе намѣченной составителемъ сборника, нѣтъ и не можетъ быть другого способа, какъ приданіе труду научной цѣнности привлеченіемъ къ дѣлу надежныхъ изданій и сырого рукописнаго матеріала. Однако, въ этомъ отношеніи нельзя было итти далеко какъ потому, что собранный мною громадный матеріалъ найдетъ себѣ болѣе удобное примѣненіе въ предпринятыхъ Имп. Археогр. Комиссіей подъ моей редакціей изданіяхъ „Памятниковъ древне-русск. канонич. права, т. II“ и „Дѣяній русскихъ церковныхъ соборовъ“, такъ и потому, что необходимо сдѣлать предлагаемый „Сборникъ“ книжицей, которая бы, говоря словами Дух. Регламента, „малымъ иждивеніемъ могла быть купована“ и „въ домахъ всякаго охотника безъ труда употребляема“.

Практика жизни и отзывы компетентныхъ лицъ покажутъ, насколько удачно осуществлены мною задуманныя цѣли. Достигнутыми для науки результатами я всецѣло обязанъ тому широкому содѣйствію, которое оказали мнѣ отдѣльныя лица, а особенно Сенатскій Архивъ, Государственный Архивъ, Имп. Публ. Библіотека, Архивъ Св. Пр. Синода и канцелярія Св. Пр. Синода; поэтому считаю долгомъ принести здѣсь мою искреннѣйшую и почтительнѣйшую благодарность всѣмъ, а въ частности С. М. Горянову, И. А. Блинову, И. А. Бычкову, К. Я. Здравомыслову, П. В. Гурьеву и персоналу руководимыхъ ими учрежденій.

Наличность въ „Сборникѣ“ перваго опыта критическаго изданія Духовнаго Регламента придала ему болѣе широкій интересъ, выходящій далеко за предѣлы міра учащихся и учащихъ или ученыхъ. Возможно, что и теперь не у одного изъ читателей Регламента явятся тѣ же мысли и чувства, которыя протоіерей Савелій Туберозовъ у Лѣскова (Соборяне, стр. 120, изд. Маркса, т. I) записываетъ въ свой дневникъ (1837 года): „получилъ отъ келейника о. Троадія рѣдкостнѣйшую книгу, которую, однако, даже обязанъ бы всегда знать, но которая на Руси издана какъ бы для того, чтобы ее въ тайности хранить отъ тѣхъ, кто ее знать долженъ. Сіе „Духовный Регламентъ“; читалъ его съ азартной затяжкой. Познаю во всемъ величіе сего законодателя и понимаю тонкую предусмотрительность книгу сію хоронящихъ“. Хотѣлось бы надѣяться, что появленіе въ свѣтъ настоящаго изданія Дух. Регламента положитъ конецъ распространившимся кривотолкамъ и подвинетъ значительно впередъ дѣло изученія этого памятника.

В. Н. Бенешевичъ.

1 іюня 1914 г.
СПБ.

ОГЛАВЛЕНІЕ ПЕРВАГО ВЫПУСКА.

Стр.

Предисловіе къ обоимъ выпускамъ . . . . . V—VI
I. Ученіе 12 апостоловъ . . . . . 1—12
II. Св. Климентъ Римскій . . . . . 13—17
III. Св. Игнатій Богоносецъ . . . . . 18—22
IV. Св. Ириней Ліонскій . . . . . 23—28
V. Тертулліанъ Карѳагенскій . . . . . 29—39
VI. Libelli . . . . . 40—42
VII. Св. Кипріанъ Карѳагенскій . . . . . 43—52
VIII. Миланскій эдиктъ . . . . . 53—58
IX. Уставъ вел. кн. Владиміра Святого . . . . 59—77
А) Краткая редакція . . . . . 59—61
Б) Средняя редакція . . . . . 62—64
В) Обширная редакція . . . . . 64—68
Г) Уставъ по греческ. номоканономъ . . . . . 68—74
Д) Правило законно . . . . . 74—77
X. Уставъ вел. кн. Ярослава Владим. . . . . 78—89
А) Пространная и
Б) краткая редакціи . . . . . 78—87
В) Западно-русская редакція . . . . . 87—89
Г) Рядъ и судъ церковный 89
XI. Грамота вел. кн. Мстислава и сына его Всеволода Новгородскому Юрьеву монастырю 90
XII. Уставныя грамоты Новгородскаго кн. Всеволода Мстиславича . . . . . 91—98
А) Грамота Новгородскому Софійскому собору . 91—95
Б) Грамота церкви св. Іоанна на Петрятинѣ дворищи 95—97
В) и Г) Двѣ грамоты Новгородскому Юрьевск. монастырю 98
XIII. Уставъ Новгородскаго кн. Святослава . . . . 99—100
XIV. Грамота вел. кн. Изяслава Мстиславича Новгор. Пантелейм. монастыря 101
XV. Уставныя грамоты Смоленскаго кн. Ростислава и епископа Мануила 102-107
XVI. Отвѣты митрополита Кіевскаго Іоанна II на вопросы Іакова черноризца 108-120

I.

УЧЕНІЕ ДВѢНАДЦАТИ АПОСТОЛОВЪ.

(конца I вѣка).

Впервые издано по единственному списку 1056 года и изслѣдов. Филоѳеемъ Вріенніемъ, митроп. никомидійск. (Διδαχὴ τῶνι'β'ἀποστ. Ἐν К. П. 1883), на Западѣ—A. Harnack, Die Lehre der zwölf Apostel (TU, II, 1—2. 1884) и затѣмъ издавалось, изслѣдовалось и переводилось очень часто; обзоръ литературы до 1901 г. у F. X. Funk, Patres apostolici, vol. I², proleg., VI—XX; O. Bardenhewer, Gesch. der altkirchl. Liter., I (1902), 76—86; слѣдуетъ прибавить E. Hennecke, Die Grundschrift der Didache und ihre Recensionen (Ztschr. f. neutest. Wiss. 1901, II, 58—72); Th. Schermann, Eine Elf-Apostelmoral (Münch., 1903); A. Seeberg, Der Katechismus der Urchristenheit (Leipzig 1903); H. Hauschildt, Πρεσβύτεροι in Aegypten im I.—II. Jahrh. (Ztschr. f. neutest. Wiss. 1903, IV, 235—242), P. Drews, Untersuchungen zur Didache (Ztschr. f. neutest. Wiss., 1904, V, 53—79) и въ Hennecke, Neutest. Apokr., 188—194 и Handbuch der Apokr., 256—283; H. Hemmer, La doctrine des douze apôtres (Revue de l'hist. des relig. 1907, XII, 193—239) и переводъ въ Textes et docum. pour l'étude histor. du christianisme, 1907; V; Th. Bigg, Notes on the Didache (Journ. of. theol. stud., 1905, V, 579—589. 1906, VI, 411—415); G. Klein, Die Gebete in der Didache (Ztschr. f. neutest. Wiss., 1908, IX, 132—146) и Der älteste christl. Katechismus u. die jüd. Propagandaliteratur (Berlin, 1909). I. Schlecht, Doctrina XII apost. Die Apostellehre in der Liturgie der kath. Kirche (Freiburg, 1901). H. Lietzmann, Zur altchristl. Verfassungsgesch. (Ztschr. f. wiss. Theol., 1913, LV, 98 — 113).В. Н. Мышцынъ, Устройство христ. церкви въ первые два вѣка (С. Посадъ 1909), 268—289.

Переводы на русскій: К. Поповъ, Ученіе 12 апост.² (Кіевъ, 1885); М. Соловьевъ, Ученіе XII ап. (Москва, 1886, изъ Прав. Обозр.), С. І. С., Διδαχὴ τῶν ιβ' ἀπ. (Москва, 1886, изъ Чт. Общ. любит. Дух. Просв.); А. Ѳ. Карашевъ, О новооткрытомъ памятникѣ «Уч. 12 ап.» (Москва, 1896), Польск. переводъ A. Szaniawski, Nauka dwunastu apost. (Warszawa, 1902). Заслуживаетъ вниманія, но не имѣетъ научнаго значенія переводъ гр. Л. Н. Толстого.

Греч. текстъ и отрывокъ древняго лат. перевода (до IX вѣка) главъ I—V мною взяты изъ изданія Schlecht, Die Apostellehre in der Liturgie der kath. K.; Funk, Doctrina XII apostolorum (Tubingae, 1887) и Die Apostol. Väter (въ Sammlung ausgew. kirchen- u. dogmengesch. Quellenschriften. II. Reihe I. Heft, 1901), съ принятіемъ во вниманіе фототипическаго снимка у J. R. Harris, The Teaching of the Apostles (Baltimore-London, 1887) и G. Rauschen, Florilegium Patristicum, I (Bonnae, 1904), 1—2, 9—28.

ΔΙΔΑΧΗ ΤΩΝ ΔΩΔΕΚΑ ΑΠΟΣΤΟΛΩΝ.

De doctrina apostolorum.

Διδαχὴ κυρίου διὰ τῶν δώδεκα ἀποστόλων τοῖς ἔθνεσιν.

I. Ὁδοὶ δύο εἰσί, μία τῆς ζωῆς καὶ μία τοῦ θανάτου [1], διαφορὰ δὲ πολλὴ μεταξὺ τῶν δύο ὁδῶν.

2. Ἡ μὲν οὖν ὁδὸς τῆς ζωῆς ἔστιν αὕτη· πρῶτον „ἀγαπήσεις τὸν θεὸν τὸν ποιήσαντά σε, δεύτερον τὸν πλησίον σου ὡς σεαυτόν“ [2]. πάντα δὲ „ὅσα ἐὰν θελήσῃς μὴ γίνεσθαί σοι, καὶ σὺ ἄλλῳ μὴ ποίει“ [3].

3. Τούτων δὲ τῶν λόγων ἡ διδαχὴ ἔστιν αὕτη·

I. 1. Viae duae sunt in saeculo, vitae et mortis, lucis et tenebrarum. In his constituti sunt angeli duo, unus aequitatis, alter iniquitatis. Distantia autem magna est duarum viarum. 2. Via ergo vitae haec est. Primo diliges Deum aeternum, qui te fecit; secundo proximum tuum ut te ipsum; omnia autem, quae tibi fieri non vis, alii ne feceris. 3. Interpretatio autem horum verborum haec est.

„εὐλογεῖτε τοὺς καταρωμένους ὑμῖν καὶ προσεύχεσθε ὑπὲρ τῶν ἐχθρῶν ὑμῶν“, νηστεύετε δὲ ὑπὲρ τῶν διωκόντων ὑμᾶς· „ποία γὰρ χάρις, ἐὰν ἀγαπᾶτε τοὺς ἀγαπῶντας ὑμᾶς; οὐχὶ καὶ τὰ ἔθνη τὸ αὐτὸ ποιοῦσιν; ὑμεῖς δὲ ἀγαπᾶτε τοὺς μισοῦντας ὑμᾶς“ [4], καὶ οὐχ ἕξετε ἐχθρόν. 4. ἀπέχου τῶν σαρκικῶν καὶ σωματικῶν ἐπιθυμιῶν [5]. „ἐάν τίς σοι δῷ ῥάπισμα εἰς τὴν δεξιὰν σιαγόνα, στρέψον αὐτῷ καὶ τὴν ἄλλην, καὶ ἔσῃ τέλειος· ἐὰν ἀγγαρεύσῃ σέ τις μίλιον ἕν, ὕπαγε μετ' αὐτοῦ δύο· ἐὰν ἄρῃ τις τὸ ἱμάτιόν σου, δὸς αὐτῷ καὶ τὸν χιτῶνα· ἐὰν λάβῃ τις ἀπὸ σοῦ τὸ σόν, μὴ ἀπαίτει“ [6]· οὐδὲ γὰρ δύνασαι. 5. „παντὶ τῷ αἰτοῦντί σε δίδου καὶ μὴ ἀπαίτει“· [7] πᾶσι γὰρ θέλει δίδοσθαι ὁ πατὴρ ἐκ τῶν ἰδίων χαρισμάτων. μακάριος ὁ διδοὺς κατὰ τὴν ἐντολήν [8]· ἀθῷος γάρ ἐστιν. οὐαὶ τῷ λαμβάνοντι· εἰ μὲν γὰρ χρείαν ἔχων λαμβάνει τις, ἀθῷος

[1] Іерем. 21, 8; Мѳ. 7, 13. [2] Мѳ. 22, 37—39; Мк. 12, 30—31; Сир. 7, 30; сравн. Второз. 6, 5; Лев. 19, 18. [3] Мѳ. 7, 12; Лк. 6, 31; сравн. Исократа (Nicocles, cap. 61). Ѳеофила (ad Autolycum, II 34), Гиллеля въ Талмудѣ (Babyl. Sabbat 31a). [4] Мѳ. 5, 44, 4 6, 47; Лк. 6, 32—33. [5] I Петра 2, 11 сравн. къ Титу 2, 12. [6] Мѳ. 5, 39—41, 48 Лк. 6, 29—30. [7] Лк. 6, 30. [8] Дѣян. 20, 35.

ἔσται· ὁ δὲ μὴ χρείαν ἔχων δώσει δίκην, ἐνατί ἔλαβε καὶ εἰς τί· ἐν συνοχῇ δὲ γενόμενος ἐξετασθήσεται περὶ ὧν ἔπραξε, καὶ „οὐκ ἐξελεύσεται ἐκεῖθεν, μέχρις οὗ ἀποδῷ τὸν ἔσχατον κοδράντην“ [1]. 6. ἀλλὰ καὶ περὶ τούτου δὲ εἴρηται· „Ἱδρωσάτω ἡ ἐλεημοσύνη σου εἰς τὰς χεῖράς σου, μέχρις ἂν γνῷς, τίνι δῷς“ [2].

II. Δευτέρα δὲ ἐντολὴ τῆς διδαχῆς·

2. οὐ φονεύσεις, οὐ μοιχεύσεις, οὐ παιδοφθορήσεις, οὐ πορνεύσεις, οὐ κλέψεις [3], οὐ μαγεύσεις, οὐ φαρμακεύσεις, οὐ φονεύσεις τέκνον ἐν φθορᾷ οὐδὲ γεννηθέντα ἀποκτενεῖς, οὐκ ἐπιθυμήσεις τὰ τοῦ πλησίον [4]. 3. οὐκ ἐπιορκήσεις [5], οὐ ψευδομαρτυρήσεις [6], οὐ κακολογήσεις, οὐ μνησικακήσεις. 4. οὐκ ἔσῃ διγνώμων οὐδὲ δίγλωσσος· παγὶς γὰρ θανάτου [7] ἡ διγλωσσία. 5. οὐκ ἔσται ὁ λόγος σου ψευδής, οὐ κενός, ἀλλὰ μεμεστωμένος πράξει. 6. οὐκ ἔσῃ πλεονέκτης οὐδὲ ἅρπαξ οὐδὲ ὑποκριτὴς οὐδὲ κακοήθης οὐδὲ ὑπερήφανος. οὐ λήψῃ βουλὴν πονηρὰν κατὰ τοῦ πλησίον σου. 7. οὐ μισήσεις πάντα ἄνθρωπον, ἀλλὰ οὓς μὲν ἐλέγξεις, περὶ δὲ ὧν προσεύξῃ, οὓς δὲ ἀγαπήσεις ὑπὲρ τὴν ψυχήν σου.

2. Non moechaberis, non homicidium facies, non falsum testimonium dices, non puerum violabis, non fornicaberis, non magica facies, non medicamenta mala facies, non occides filium in abortum nec natum succides, non concupisces quidquam de re proximi tui. 3. Non periurabis, non male loqueris, non eris memor malorum factorum. 4. Nec eris duplex in consilium dandum neque bilinguis; tendiculum enim mortis est lingua. 5. Non erit verbum tuum vacuum nec mendax. 6. Non eris cupidus nec avarus nec rapax nec adulator nec contentiosus, nec mali moris. Non accipies consilium malum adversus proximum tuum. 7. Neminem hominum oderis, quosdam amabis super animam tuam.

III. Τέκνον μου, φεῦγε ἀπὸ παντὸς πονηροῦ καὶ ἀπὸ παντὸς ὁμοίου αὐτοῦ. 2. μὴ γίνου ὀργί-

III. Fili, fuge ab homine malo et homine simulatore. 2. Noli fieri iracundus, quia ira-

[1] Мѳ. 5, 26. [2] Въ св. Писаніи не встрѣчается это изреченіе. [3] Мѳ. 19, 18. [4] Исх. 20, 17. [5] Мѳ. 5, 33; 19, 18. [6] Исх. 20, 16. [7] Притч. 21, 6.

λος, ὁδηγεῖ γὰρ ἡ ὀργὴ πρὸς τὸν φόνον, μηδὲ ζηλωτὴς μηδὲ ἐριστικὸς μηδὲ θυμικός· ἐκ γὰρ τούτων ἁπάντων φόνοι γεννῶνται [1].

3. τέκνον μου, μὴ γίνου ἐπιθυμητής, ὁδηγεῖ γὰρ ἡ ἐπιθυμία πρὸς τὴν πορνείαν, μηδὲ αἰσχρολόγος μηδὲ ὑψηλόφθαλμος· ἐκ γὰρ τούτων ἁπάντων μοιχεῖαι γεννῶνται. 4. τέκνον μου, μὴ γίνου οἰωνοσκόπος, ἐπειδὴ ὁδηγεῖ εἰς τὴν εἰδωλολατρίαν, μηδὲ ἐπαοιδὸς μηδὲ μαθηματικὸς μηδὲ περικαθαίρων, μηδὲ θέλε αὐτὰ βλέπειν ἐκ γὰρ τούτων ἁπάντων εἰδωλολατρία γεννᾶται. 5. τέκνον μου, μὴ γίνου ψεύστης, ἐπειδὴ ὁδηγεῖ τὸ ψεῦσμα εἰς τὴν κλοπήν [2], μηδὲ φιλάργυρος μηδὲ κενόδοξος· ἐκ γὰρ τούτων ἁπάντων κλοπαὶ γεννῶνται. 6. τέκνον μου, μὴ γίνου γόγγυσος [3], ἐπειδὴ ὁδηγεῖ εἰς τὴν βλασφημίαν, μηδὲ αὐθάδης [4] μηδὲ πονηρόφρων· ἐκ γὰρ τούτων ἁπάντων βλασφημίαι γεννῶνται. 7. ἴσθι δὲ πραΰς, ἐπεὶ „οἱ πραεῖς κληρονομήσουσι τὴν γῆν“ [5]. 8. γίνου μακρόθυμος καὶ ἐλεήμων καὶ ἄκακος καὶ ἡσύχιος καὶ ἀγαθὸς καὶ τρέμων τοὺς λόγους διὰ παντός, οὓς ἤκουσας. 9. οὐχ ὑψώσεις σεαυτὸν οὐδὲ δώσεις τῇ ψυχῇ σου θράσος. οὐ κολληθήσεται ἡ ψυχή σου μετὰ ὑψηλῶν, ἀλλὰ

cundia ducit ad homicidium; nec appetens eris malitiae, nec animosus, de his enim omnibus irae nascuntur.

4. Noli esse mathematicus neque delustrator, quae res ducunt ad vanam superstitionem, nec velis ea videre nec audire. 5. Noli fieri mendax, quia mendacium ducit ad furtum; neque amator pecuniae nec vanus; de his omnibus enim furta nascuntur. 6. Noli fieri murmurosus, quia ducit ad maledictionem; noli fieri audax nec male sapiens; de his enim omnibus maledictiones nascuntur. 7. Esto autem mansuetus, quia mansueti possidebunt sanctam terram. 8. Esto patiens et tui negotii bonus et tremens omnia verba, quae audis. 9. Non altabis te nec honorabis apud homines nec dabis animae tuae superbiam. Non iunges te animo cum altiori-

[1] Мѳ. 5, 21, 22. [2] Какъ изъ св. Писанія приводитъ это изреченіе Климентъ Алекс. (Strom. I 20, 100). [3] Сравн. Іуды 16. [4] II Петр. 2, 10. [5] Мѳ. 5, 5; пс. 36, 11.

μετὰ δικαίων καὶ ταπεινῶν ἀναστραφήσῃ. 10. τὰ συμβαίνοντά σοι ἐνεργήματα ὡς ἀγαθὰ προσδέξῃ [1], εἰδώς, ὅτι ἄτερ θεοῦ οὐδὲν γίνεται [2].

IV. Τέκνον μου, τοῦ λαλοῦντός σοι τὸν λόγον τοῦ θεοῦ [3] μνησθήσῃ νυκτὸς καὶ ἡμέρας, τιμήσεις δὲ αὐτὸν ὡς κύριον [4]· ὅθεν γὰρ ἡ κυριότης [5] λαλεῖται, ἐκεῖ κύριός ἐστιν. 2. ἐκζητήσεις δὲ καθ' ἡμέραν τὰ πρόσωπα τῶν ἁγίων, ἵνα ἐπαναπαῇς τοῖς λόγοις αὐτῶν. 3. οὐ ποιήσεις σχίσμα, εἰρηνεύσεις δὲ μαχομένους· κρινεῖς δικαίως, οὐ λήψῃ πρόσωπον ἐλέγξαι ἐπὶ παραπτώμασιν [6]. 4. οὐ διψυχήσεις, πότερον ἔσται ἢ οὔ [7]. 5. μὴ γίνου πρὸς μὲν τὸ λαβεῖν ἐκτείνων τὰς χεῖρας, πρὸς δὲ τὸ δοῦναι συσπῶν [8]. 6. ἐὰν ἔχῃς διὰ τῶν χειρῶν σου, δώσεις λύτρωσιν ἁμαρτιῶν σου. 7. οὐ διστάσεις δοῦναι οὐδὲ διδοὺς γογγύσεις [9]· γνώσῃ γάρ, τίς ἐστιν ὁ τοῦ μισθοῦ καλὸς ἀνταποδότης. 8. οὐκ ἀποστραφήσῃ τὸν ἐνδεόμενον [10], συγκοινωνήσεις δὲ πάντα τῷ ἀδελφῷ σου καὶ οὐκ ἐρεῖς ἴδια εἶναι [11]· εἰ γὰρ

bus, sed cum iustis humilibusque conversaberis. 10. Quae tibi contraria contingunt, pro bonis excipies, sciens nihil sine deo fieri.

IV. Qui loquitur tibi verbum domini dei, memineris die ac nocte, revereberis eum quasi dominum; unde enim dominica procedunt, ibi et dominus est. 2. Require autem facies sanctorum, ut te reficias verbis illorum. 3. Non facies dissensiones, pacifica litigantes; iudica iuste, sciens quod tu iudicaberis. Non deprimes quemcunque in casu suo. 4. Nec dubitabis verum erit an non erit. 5. Noli esse ad accipiendum extendens manum et ad reddendum subtrahens. 6. Si habes per manus tuas, ⟨da⟩ redemptionem peccatorum ⟨tuorum⟩. 7. Non dubitabis dare nec dans murmuraveris, sciens, quis sit huius mercedis bonus redditor. 8. Non avertes te ab egente, communicabis autem omnia cum fratribus tuis nec dices tua esse; si enim in immortalibus socii sumus, quanto magis hic initiantes esse

[1] Сир. 2, 4. [2] Ме. 10, 29, [3] Евр. 13, 7. [4] Ме. 10, 40. [5] Іуды 8. [6] Второз. 1, 16; Притч. 31, 9 сравн. Io. 7, 24. [7] Сравн. Constitt. App. VII 11. [8] Сир. 4, 36. [9] Притч. 3, 28. [10] Сир. 4, 5. [11] Дѣян. 4, 32.

ἐν τῷ ἀθανάτῳ κοινωνοί ἐστε, πόσῳ μᾶλλον ἐν τοῖς θνητοῖς; 9. οὐκ ἀρεῖς τὴν χεῖρά σου ἀπὸ τοῦ υἱοῦ σου ἢ ἀπὸ τῆς θυγατρός σου, ἀλλὰ ἀπὸ νεότητος διδάξεις τὸν φόβον τοῦ θεοῦ. 10. οὐκ ἐπιτάξεις δούλῳ σου ἢ παιδίσκῃ, τοῖς ἐπὶ τὸν αὐτὸν θεὸν ἐλπίζουσιν, ἐν πικρίᾳ σου, μήποτε οὐ μὴ φοβηθήσονται τὸν ἐπ' ἀμφοτέροις θεόν· [1] οὐ γὰρ ἔρχεται κατὰ πρόσωπον καλέσαι, ἀλλ' ἐφ' οὓς τὸ πνεῦμα ἡτοίμασεν. 11. ὑμεῖς δὲ οἱ δοῦλοι ὑποταγήσεσθε τοῖς κυρίοις ὑμῶν ὡς τύπῳ θεοῦ ἐν αἰσχύνῃ καὶ φόβῳ [2]. 12. μισήσεις πᾶσαν ὑπόκρισιν καὶ πᾶν ὃ μὴ ἀρεστὸν τῷ κυρίῳ. 13. οὐ μὴ ἐγκαταλίπῃς ἐντολὰς κυρίου, φυλάξεις δὲ ἃ παρέλαβες, μήτε προστιθεὶς μήτε ἀφαιρῶν [4]. 14. ἐν ἐκκλησίᾳ ἐξομολογήσῃ τὰ παραπτώματά σου, καὶ οὐ προσελεύσῃ ἐπὶ προσευχήν σου ἐν συνειδήσει πονηρᾷ. αὕτη ἐστὶν ἡ ὁδὸς τῆς ζωῆς.

debe mus; omnibus enim dominus dare vult de donis suis. 9. Non tolles manum tuam a filiis, sed a iuventute docebis eos timorem domini. 10. Servo autem vel ancillae, qui in eundem sperant dominum, in ira tua non imperabis, ut timeat utrumque, dominum et te; non enim venit, ut personas invitaret, sed in quibus spiritum humilem invenit. 11. Vos autem, servi, subiecti dominis vestris estote tamquam formae dei cum pudore et tremore. 12. Oderis omnem adfectationem, et quod deo non placet non facies. 13. Custodi ergo, fili, quae audisti neque appones illis contraria neque diminues. 14. Non accedas ad orationem cum conscientia mala. Haec est via vitae.

V. Ἡ δὲ τοῦ θανάτου ὁδός ἔστιν αὕτη· πρῶτον πάντων πονηρά ἐστι καὶ κατάρας μεστή· φόνοι, μοιχεῖαι, ἐπιθυμίαι, πορνεῖαι, κλοπαί [1], εἰδωλο-

V. Mortis autem via est illi contraria. Primum nequam et maledictis plena: moechationes, homicidia, falsa testimonia, fornicationes, desideria mala, magi-

[1] Еф. 6, 9. [2] Еф. 6, 5. [3] Второз. 4, 2; 12, 32. [4] Іак. 5, 16. [5] Мѳ. 15, 19.

λατρίαι, μαγεῖαι, φαρμακίαι, ἁρπαγαί, ψευδομαρτυρίαι, ὑποκρίσεις, διπλοκαρδία, δόλος, ὑπερηφανία, κακία [1], αὐθάδεια, πλεονεξία, αἰσχρολογία, ζηλοτυπία, θρασύτης, ὕψος, ἀλαζονεία. 2. διῶκται ἀγαθῶν, μισοῦντες ἀλήθειαν, ἀγαπῶντες ψεῦδος, οὐ γινώσκοντες μισθὸν δικαιοσύνης, οὐ κολλώμενοι ἀγαθῷ [2] οὐδὲ κρίσει δικαίᾳ, ἀγρυπνοῦντες οὐκ εἰς τὸ ἀγαθόν, ἀλλ' εἰς τὸ πονηρόν, ὧν μακρὰν πραΰτης καὶ ὑπομονή, μάταια ἀγαπῶντες, διώκοντες ἀνταπόδομα [3], οὐκ ἐλεοῦντες πτωχόν, οὐ πονοῦντες ἐπὶ καταπονουμένῳ, οὐ γινώσκοντες τὸν ποιήσαντα αὐτούς, φονεῖς τέκνων [4], φθορεῖς πλάσματος θεοῦ, ἀποστρεφόμενοι τὸν ἐνδεόμενον, καταπονοῦντες τὸν θλιβόμενον, πλουσίων παράκλητοι, πενήτων ἄνομοι κριταί, πανθαμάρτητοι· ῥυσθείητε, τέκνα, ἀπὸ τούτων ἁπάντων.

VI. Ὅρα, μή τις σε πλανήσῃ [5] ἀπὸ ταύτης τῆς ὁδοῦ τῆς διδαχῆς, ἐπεὶ παρεκτὸς θεοῦ σε διδάσκει.

cae, medicamenta iniqua, furta, vanae superstitiones, rapinae, adfectationes, fastidia, malitia, petulantia, cupiditas, impudica loquela, zelus, audacia, superbia, altitudo, vanitas. 2. Deum non timentes, persequentes bonos, odio habentes veritatem, amantes mendacium, non scientes mercedem veritatis, non applicantes se bonis, non habentes iudicium iustum, pervigilantes non in bono, sed in malo; quorum longe est mansuetudo et superbia proxima, persequentes remuneratores, non miserentes pauperum, non dolentes pro dolente, non scientes genitorem suum, peremptores filiorum suorum, abortuantes, avertentes se a bonis operibus, deprimentes laborantem, advocationes iustorum devitantes. Abstine te, fili, ab istis omnibus.

VI. Et vide, ne quis te ab hac doctrina avocet et, si minus, extra disciplinam doceberis.

---

[1] Римл. 1, 29—30. [2] Римл. 12, 9. [3] пс. 4, 3; Ис. 1, 23. [4] Прем. 12, 7. [5] Мѳ. 24, 4.

Haec in consulendo si cotidie feceris, prope eris vivo dec; quod si non feceris, longe eris a veritate. Haec omnia tibi in animo pone et non deciperis de spe tua, sed per haec sancta certamina pervenies ad coronam per Dominum Iesum Christum regnantem et dominantem cum Deo Patre et Spiritu Sancto in saecula saeculorum. Amen.

2. εἰ μὲν γὰρ δύνασαι βαστάσαι ὅλον τὸν ζυγὸν τοῦ κυρίου [1], τέλειος ἔσῃ· [2] εἰ δ' οὐ δύνασαι, ὃ δύνῃ, τοῦτο ποίει. 3. περὶ δὲ τῆς βρώσεως, ὃ δύνασαι βάστασον· ἀπὸ δὲ τοῦ εἰδωλοθύτου λίαν πρόσεχε· λατρεία γάρ ἐστι θεῶν νεκρῶν.

VII. Περὶ δὲ τοῦ βαπτίσματος, οὕτω βαπτίσατε· ταῦτα πάντα προειπόντες, „βαπτίσατε εἰς τὸ ὄνομα τοῦ πατρὸς καὶ τοῦ υἱοῦ καὶ τοῦ ἁγίου πνεύματος“ [3] ἐν ὕδατι ζῶντι. 2. ἐὰν δὲ μὴ ἔχῃς ὕδωρ ζῶν, εἰς ἄλλο ὕδωρ βάπτισον· εἰ δ' οὐ δύνασαι ἐν ψυχρῷ, ἐν θερμῷ. 3. ἐὰν δὲ ἀμφότερα μὴ ἔχῃς, ἔκχεον εἰς τὴν κεφαλὴν τρὶς ὕδωρ „εἰς ὄνομα πατρὸς καὶ υἱοῦ καὶ ἁγίου πνεύματος“ [3]. 4. πρὸ δὲ τοῦ βαπτίσματος προνηστευσάτω ὁ βαπτίζων καὶ ὁ βαπτιζόμενος καὶ εἴ τινες ἄλλοι δύνανται· κελεύεις δὲ νηστεῦσαι τὸν βαπτιζόμενον πρὸ μιᾶς ἢ δύο.

VIII. „Αἱ δὲ νηστεῖαι ὑμῶν μὴ ἔστωσαν μετὰ τῶν ὑποκριτῶν“ [4]· νηστεύουσι γὰρ δευτέρᾳ σαββάτων καὶ πέμπτῃ· ὑμεῖς δὲ νηστεύσατε τετράδα καὶ παρασκευήν. 2. „μηδὲ προσεύχεσθε ὡς οἱ ὑποκριταί“ [5], ἀλλ' ὡς ἐκέλευσεν ὁ κύριος ἐν τῷ εὐαγγελίῳ αὐτοῦ, οὕτω προσεύχεσθε· „Πάτερ ἡμῶν ὁ ἐν τῷ οὐρανῷ, ἁγιασθήτω τὸ ὄνομά σου, ἐλθέτω ἡ βασιλεία σου, γενηθήτω τὸ θέλημά σου ὡς ἐν οὐρανῷ καὶ ἐπὶ γῆς· τὸν ἄρτον ἡμῶν τὸν ἐπιούσιον δὸς ἡμῖν σήμερον, καὶ ἄφες ἡμῖν τὴν ὀφειλὴν ἡμῶν, ὡς καὶ ἡμεῖς ἀφίεμεν τοῖς ὀφειλέταις ἡμῶν, καὶ μὴ εἰσενέγκῃς ἡμᾶς εἰς πειρασμόν, ἀλλὰ ῥῦσαι ἡμᾶς ἀπὸ τοῦ πονηροῦ“ [6]. ὅτι σοῦ ἐστιν ἡ δύναμις καὶ ἡ δόξα εἰς τοὺς αἰῶνας. 3. τρὶς τῆς ἡμέρας οὕτω προσεύχεσθε.

IX. Περὶ δὲ τῆς εὐχαριστίας, οὕτως εὐχαριστήσατε· 2. πρῶτον περὶ τοῦ ποτηρίου· „Εὐχαριστοῦμέν σοι, πάτερ ἡμῶν, ὑπὲρ τῆς

[1] Mc. 11, 29, 30. [2] Mc. 19, 21. [3] Mc. 28, 19. [4] Mc. 6, 16. [5] Mc. 6, 5. Mc. 6, 9—13.

ἁγίας ἀμπέλου Δαυὶδ τοῦ παιδός σου, ἧς ἐγνώρισας ἡμῖν διὰ Ἰησοῦ τοῦ παιδός σου· σοὶ ἡ δόξα εἰς τοὺς αἰῶνας". 3. περὶ δὲ τοῦ κλάσματος· „Εὐχαριστοῦμέν σοι, πάτερ ἡμῶν, ὑπὲρ τῆς ζωῆς καὶ γνώσεως, ἧς ἐγνώρισας ἡμῖν διὰ Ἰησοῦ τοῦ παιδός σου· σοὶ ἡ δόξα εἰς τοὺς αἰῶνας. 4. ὥσπερ ἦν τοῦτο τὸ κλάσμα διεσκορπισμένον ἐπάνω τῶν ὀρέων καὶ συναχθὲν ἐγένετο ἕν, οὕτω συναχθήτω σου ἡ ἐκκλησία ἀπὸ τῶν περάτων τῆς γῆς εἰς τὴν σὴν βασιλείαν· ὅτι σοῦ ἐστιν ἡ δόξα καὶ ἡ δύναμις διὰ Ἰησοῦ Χριστοῦ εἰς τοὺς αἰῶνας". 5. μηδεὶς δὲ φαγέτω μηδὲ πιέτω ἀπὸ τῆς εὐχαριστίας ὑμῶν, ἀλλ' οἱ βαπτισθέντες εἰς ὄνομα κυρίου· καὶ γὰρ περὶ τούτου εἴρηκεν ὁ κύριος· „Μὴ δῶτε τὸ ἅγιον τοῖς κυσί" [1].

X. Μετὰ δὲ τὸ ἐμπλησθῆναι οὕτως εὐχαριστήσατε· 2. „Εὐχαριστοῦμέν σοι, πάτερ ἅγιε, ὑπὲρ τοῦ ἁγίου ὀνόματός σου, οὗ κατεσκήνωσας ἐν ταῖς καρδίαις ἡμῶν, καὶ ὑπὲρ τῆς γνώσεως καὶ πίστεως καὶ ἀθανασίας, ἧς ἐγνώρισας ἡμῖν διὰ Ἰησοῦ τοῦ παιδός σου· σοὶ ἡ δόξα εἰς τοὺς αἰῶνας. 3. σύ, δέσποτα παντοκράτορ, ἔκτισας τὰ πάντα [2] ἕνεκεν τοῦ ὀνόματός σου, τροφήν τε καὶ ποτὸν ἔδωκας τοῖς ἀνθρώποις εἰς ἀπόλαυσιν, ἵνα σοι εὐχαριστήσωσιν, ἡμῖν δὲ ἐχαρίσω πνευματικὴν τροφὴν καὶ ποτὸν καὶ ζωὴν αἰώνιον διὰ τοῦ παιδός σου. 4. πρὸ πάντων εὐχαριστοῦμέν σοι, ὅτι δυνατὸς εἶ [3]· σοὶ ἡ δόξα εἰς τοὺς αἰῶνας 5. μνήσθητι, κύριε, τῆς ἐκκλησίας σου τοῦ ῥύσασθαι αὐτὴν ἀπὸ παντὸς πονηροῦ καὶ τελειῶσαι αὐτὴν ἐν τῇ ἀγάπῃ σου [4], καὶ σύναξον αὐτὴν ἀπὸ τῶν τεσσάρων ἀνέμων [5], τὴν ἁγιασθεῖσαν, εἰς τὴν σὴν βασιλείαν, ἣν ἡτοίμασας αὐτῇ· ὅτι σοῦ ἐστιν ἡ δύναμις καὶ ἡ δόξα εἰς τοὺς αἰῶνας. 6. ἐλθέτω χάρις καὶ παρελθέτω ὁ κόσμος οὗτος. ὡσαννὰ τῷ θεῷ Δαυίδ [6]. εἴ τις ἅγιός ἐστιν, ἐσχέσθω· εἴ τις οὐκ ἔστι, μετανοείτω· μαρὰν ἀθά [7] ἀμήν". τοῖς δὲ προφήταις ἐπιτρέπετε εὐχαριστεῖν, ὅσα θέλουσιν.

XI. Ὅς ἂν οὖν ἐλθὼν διδάξῃ ὑμᾶς ταῦτα πάντα τὰ προειρημένα, δέξασθε αὐτόν· 2. ἐὰν δὲ αὐτὸς ὁ διδάσκων στραφεὶς δι-

[1] Мѳ. 7, 6. [2] Прем. 1, 14; Сир. 18, 1; 24, 8; Апок. 4, 11; сравн. къ Еф. 3, 9; къ Евр. 3, 4. [3] Апок. 11, 17. [4] I Іо. 2, 5. [5] Мѳ. 24, 31. [6] Мѳ. 21, 9, 15. [7] I Кор. 16, 22.

δάσκῃ ἄλλην διδαχὴν εἰς τὸ καταλῦσαι, μὴ αὐτοῦ ἀκούσητε [1], εἰς δὲ τὸ προσθεῖναι δικαιοσύνην καὶ γνῶσιν κυρίου, δέξασθε αὐτὸν ὡς κύριον. 3. περὶ δὲ τῶν ἀποστόλων καὶ προφητῶν κατὰ τὸ δόγμα τοῦ εὐαγγελίου [2] οὕτω ποιήσατε. 4. πᾶς δὲ ἀπόστολος ἐρχόμενος πρὸς ὑμᾶς δεχθήτω ὡς κύριος· 5. οὐ μενεῖ δὲ ⟨εἰ μὴ⟩ ἡμέραν μίαν· ἐὰν δὲ ᾖ χρεία, καὶ τὴν ἄλλην· τρεῖς δὲ ἐὰν μείνῃ, ψευδοπροφήτης ἐστίν. 6. ἐξερχόμενος δὲ ὁ ἀπόστολος μηδὲν λαμβανέτω εἰ μὴ ἄρτον, ἕως οὗ αὐλισθῇ· ἐὰν δὲ ἀργύριον αἰτῇ, ψευδοπροφήτης ἐστί. 7. καὶ πάντα προφήτην λαλοῦντα ἐν πνεύματι οὐ πειράσετε οὐδὲ διακρινεῖτε· „πᾶσα γὰρ ἁμαρτία ἀφεθήσεται, αὕτη δὲ ἡ ἁμαρτία οὐκ ἀφεθήσεται“ [3]. 8. οὐ πᾶς δὲ ὁ λαλῶν ἐν πνεύματι προφήτης ἐστίν, ἀλλ' ἐὰν ἔχῃ τοὺς τρόπους κυρίου. ἀπὸ οὖν τῶν τρόπων γνωσθήσεται ὁ ψευδοπροφήτης καὶ ὁ προφήτης [4]. 9. καὶ πᾶς προφήτης ὁρίζων τράπεζαν ἐν πνεύματι, οὐ φάγεται ἀπ' αὐτῆς, εἰ δὲ μήγε, ψευδοπροφήτης ἐστί. 10. πᾶς δὲ προφήτης διδάσκων τὴν ἀλήθειαν, εἰ ἃ διδάσκει οὐ ποιεῖ, ψευδυπροφήτης ἐστί. 11. πᾶς δὲ προφήτης δεδοκιμασμένος, ἀληθινός, ποιῶν εἰς μυστήριον κοσμικὸν ἐκκλησίας, μὴ διδάσκων δὲ ποιεῖν ὅσα αὐτὸς ποιεῖ, οὐ κριθήσεται ἐφ' ὑμῶν· μετὰ θεοῦ γὰρ ἔχει τὴν κρίσιν· ὡσαύτως γὰρ ἐποίησαν καὶ οἱ ἀρχαῖοι προφῆται. 12. ὃς δ' ἂν εἴπῃ ἐν πνεύματι· δός μοι ἀργύρια ἢ ἑτερά τινα[5], οὐκ ἀκούσεσθε αὐτοῦ· ἐὰν δὲ περὶ ἄλλων ὑστερούντων εἴπῃ δοῦναι, μηδεὶς αὐτὸν κρινέτω.

XII. Πᾶς δὲ „ὁ ἐρχόμενος ἐν ὀνόματι κυρίου“ [6] δεχθήτω· ἔπειτα δὲ δοκιμάσαντες αὐτὸν γνώσεσθε· σύνεσιν γὰρ ἕξετε δεξιὰν καὶ ἀριστεράν. 2. εἰ μὲν παρόδιός ἐστιν ὁ ἐρχόμενος, βοηθεῖτε αὐτῷ ὅσον δύνασθε· οὐ μενεῖ εἰ πρὸς ὑμᾶς εἰ μὴ δύο ἢ τρεῖς ἡμέρας, ἐὰν ᾖ ἀνάγκη. 3. εἰ δέ θέλει πρὸς ὑμᾶς καθῆσθαι, τεχνίτης ὤν, ἐργαζέσθω καὶ φαγέτω [7]. 4. εἰ δὲ οὐκ ἔχει τέχνην, κατὰ τὴν σύνεσιν ὑμῶν πονοήσατε, πῶς μὴ ἀργὸς μεθ' ὑμῶν ζήσεται χριστιανός. 5. εἰ δ' οὐ θέλει οὕτω ποιεῖν, χριστέμπορός ἐστι· προσέχετε ἀπὸ τῶν τοιούτων.

---

[1] II Io. 10. [2] Me. 10, 5—12, 40—42. [3] Me. 12, 31. [4] Me. 7, 16. [5] Me. 10, 8. [6] Me. 21, 9; пс. 117, 26; сравн. Io. 5, 43. [7] II Сол. 3, 10.

XIII. Πᾶς δὲ προφήτης ἀληθινός, θέλων καθῆσθαι πρὸς ὑμᾶς, ἄξιός ἐστι τῆς τροφῆς αὐτοῦ [1]. 2. ὡσαύτως διδάσκαλος ἀληθινός ἐστιν ἄξιος καὶ αὐτὸς ὥσπερ ὁ ἐργάτης τῆς τροφῆς αὐτοῦ· 3. πᾶσαν οὖν ἀπαρχὴν γεννημάτων ληνοῦ καὶ ἅλωνος βοῶν τε καὶ προβάτων λαβών, δώσεις τὴν ἀπαρχὴν τοῖς προφήταις· αὐτοὶ γάρ εἰσιν οἱ ἀρχιερεῖς ὑμῶν. 4. ἐὰν δὲ μὴ ἔχητε προφήτην, δότε τοῖς πτωχοῖς. 5. ἐὰν σιτίαν ποιῇς, τὴν ἀπαρχὴν λαβὼν δὸς κατὰ τὴν ἐντολήν [2]. 6. ὡσαύτως κεράμιον οἴνου ἢ ἐλαίου ἀνοίξας, τὴν ἀπαρχὴν λαβὼν δὸς τοῖς προφήταις. 7. ἀργυρίου δὲ καὶ ἱματισμοῦ καὶ παντὸς κτήματος λαβὼν τὴν ἀπαρχὴν ὡς ἂν σοι δόξῃ,, δὸς κατὰ τὴν ἐντολήν.

XIV. Κατὰ κυριακὴν δὲ κυρίου συναχθέντες κλάσατε ἄρτον καὶ εὐχαριστήσατε, προεξομολογησάμενοι τὰ παραπτώματα ὑμῶν, ὅπως καθαρὰ ἡ θυσία ὑμῶν ᾖ. 2. πᾶς δὲ ἔχων τὴν ἀμφιβολίαν μετὰ τοῦ ἑταίρου αὐτοῦ μὴ συνελθέτω ὑμῖν, ἕως οὗ διαλλαγῶσιν, ἵνα μὴ κοινωθῇ ἡ θυσία ὑμῶν [3]. 3. αὕτη γάρ ἐστιν ἡ ῥηθεῖσα ὑπὸ κυρίου· „Ἐν παντὶ τόπῳ καὶ χρόνῳ προσφέρειν μοι θυσίαν καθαράν, ὅτι βασιλεὺς μέγας εἰμί, λέγει κύριος, καὶ τὸ ὄνομά μου θαυμαστὸν ἐν τοῖς ἔθνεσι“ [4].

XV. Χειροτονήσατε οὖν ἑαυτοῖς ἐπισκόπους καὶ διακόνους ἀξίους τοῦ κυρίου, ἄνδρας πραεῖς καὶ ἀφιλαργύρους καὶ ἀληθεῖς καὶ δεδοκιμασμένους· ὑμῖν γὰρ λειτουργοῦσι καὶ αὐτοὶ τὴν λειτουργίαν τῶν προφητῶν καὶ διδασκάλων. 2. μὴ οὖν ὑπερίδητε αὐτούς· αὐτοὶ γάρ εἰσιν οἱ τετιμημένοι ὑμῶν μετὰ τῶν προφητῶν καὶ διδασκάλων. 3. ἐλέγχετε δὲ ἀλλήλους μὴ ἐν ὀργῇ, ἀλλ' ἐν εἰρήνῃ, ὡς ἔχετε ἐν τῷ εὐαγγελίῳ [5], καὶ παντὶ ἀστοχοῦντι κατὰ τοῦ ἑτέρου μηδεὶς λαλείτω μηδὲ παρ' ὑμῶν ἀκουέτω, ἕως οὗ μετανοήσῃ. 4. τὰς δὲ εὐχὰς ὑμῶν καὶ τὰς ἐλεημοσύνας καὶ πάσας τὰς πράξεις οὕτω ποιήσατε, ὡς ἔχετε ἐν τῷ εὐαγγελίῳ τοῦ κυρίου ἡμῶν [6].

---

[1] Мѳ. 10, 10; сравн. Лк. 10, 7; I Кор. 9, 13. 14; I Тим. 5, 17. 18. [2] Числъ 15. 20, 21. [3] сравн. Мѳ. 5, 23. 24; 15 11—20. [4] Малах. 1, 11. 14. [5] Мѳ. 5, 22—26; 18, 15—32. [6] Мѳ. 6—7.

XVI. Γρηγορεῖτε ὑπὲρ τῆς ζωῆς ὑμῶν. οἱ λύχνοι ὑμῶν μὴ σβεσθήτωσαν καὶ αἱ ὀσφύες ὑμῶν μὴ ἐκλυέσθωσαν, ἀλλὰ γίνεσθε ἕτοιμοι· οὐ γὰρ οἴδατε τὴν ὥραν, ἐν ᾗ ὁ κύριος ἡμῶν ἔρχεται [1]. 2. πυκνῶς δὲ συναχθήσεσθε ζητοῦντες τὰ ἀνήκοντα ταῖς ψυχαῖς ὑμῶν· οὐ γὰρ ὠφελήσει ὑμᾶς ὁ πᾶς χρόνος τῆς πίστεως ὑμῶν, ἐὰν μὴ ἐν τῷ ἐσχάτῳ καιρῷ τελειωθῆτε. 3. ἐν γὰρ ταῖς ἐσχάταις ἡμέραις πληθυνθήσονται οἱ ψευδοπροφῆται καὶ οἱ φθορεῖς, καὶ στραφήσονται τὰ πρόβατα εἰς λύκους [2], καὶ ἡ ἀγάπη στραφήσεται εἰς μῖσος· 4. αὐξανούσης γὰρ τῆς ἀνομίας μισήσουσιν ἀλλήλους καὶ διώξουσι καὶ παραδώσουσι [3], καὶ τότε φανήσεται ὁ κοσμοπλανὴς [4] ὡς υἱὸς θεοῦ [5] καὶ ποιήσει σημεῖα καὶ τέρατα [6], καὶ ἡ γῆ παραδοθήσεται εἰς χεῖρας αὐτοῦ, καὶ ποιήσει ἀθέμιτα, ἃ οὐδέποτε γέγονεν ἐξ αἰῶνος. 5. τότε ἥξει ἡ κτίσις τῶν ἀνθρώπων εἰς τὴν πύρωσιν τῆς δοκιμασίας, καὶ σκανδαλισθήσονται πολλοὶ καὶ ἀπολοῦνται, οἱ δὲ ὑπομείναντες ἐν τῇ πίστει αὐτῶν σωθήσονται [7] ὑπ' αὐτοῦ τοῦ καταθέματος. 6. καὶ τότε φανήσεται τὰ σημεῖα [8] τῆς ἀληθείας· πρῶτον σημεῖον ἐκπετάσεως ἐν οὐρανῷ, εἶτα σημεῖον φωνῆς σάλπιγγος [9], καὶ τὸ τρίτον ἀνάστασις νεκρῶν· 7. οὐ πάντων δέ, ἀλλ' ὡς ἐρρέθη· „Ἥξει ὁ κύριος καὶ πάντες οἱ ἅγιοι μετ' αὐτοῦ“ [10]. 8. τότε ὄψεται ὁ κόσμος τὸν κύριον ἐρχόμενον ἐπάνω τῶν νεφελῶν τοῦ οὐρανοῦ [11].

[1] Мѳ. 24, 42. 44; Лк. 12, 35. 25, 13. [2] Мѳ. 7, 15. [3] Мѳ. 24, 12. [4] Апок. 12, 9; II Іо. 7. [5] II Сол. 2, 4. [6] Мѳ. 24, 24, сравн. II Сол. 2, 9; Апок. 13, 2. 13. [7] Мѳ. 24, 10; 10, 22; 24, 13. [8] Мѳ. 24, 30. [9] Мѳ. 24, 31; сравн. I Кор. 15, 52; I Сол. 4, 16. [10] Захар. 14, 5. [11] Мѳ. 24, 30; 26, 64.

II.

СВ. КЛИМЕНТЪ, ЕПИСКОПЪ РИМСКІЙ

(† около 101 г.).

Важнѣйшіе труды: L. Duchesne, Liber Pontificalis, t. I, p. LXXI—LXXXIII; A. Harnack, Gesch. der altchr. Lit., II/1 438—450; W. Wrede, Untersuchungen zum I. Clemensbrief (Göttingen, 1891); Bruell, Der I. Brief des Cl. v. R. an die K. und seine gesch. Bedeutung (Freib. i/Br., 1893); Courtois, L'épître de Cl. de R. (Montauban, 1894); J. P. Bang, Studien über Cl. K. (Theol. Stud. u. Krit., 1898, LXXI, 431—486), A. Harnack, Der I. Klemensbrief (Sitzungsber. der Berl. Akad., 1909, стр. 38—63); A. Stahl, Patrist. Untersuchungen, I (Leipzig, 1901); Scherer, Der I. Clemensbrief an die Cor. nach seiner Bedeutung für die Glaubenslehre (Regensburg, 1902); O. Bardenhewer, Gesch. der altkirchl. Lit., I, 98—119; Th. Schermann, Griech. Zauberpapyri u. das Gemeinde- u. Dankgebet im I Clemensbrief (TU, XXXIV, 2, 1909). А. Приселковъ, Обозрѣніе посланій св. Климента, еп. Римскаго, къ Кор. Вып. I: Обозрѣніе перваго посланія (Спб. 1888); В. Н. Мышцынъ, Устр. хр. ц., 184—214. Подробнѣе литература указана F. X. Funk, Patres Apostolici ², proleg., XXXII—L, и изданъ греч. текстъ (стр. 98—194), съ обращеніемъ вниманія на особенности древнихъ лат. и сир. переводовъ; коптск. переводъ изд. C. Schmidt (TU, XXXII, I. 1908) и F. Rösch, Bruchstücke des I. Clemensbriefes (1910).

Переводъ на франц.—H. Hemmer (Textes et docum. pour l'étude histor. du christ. 1909, X), нѣм.—R. Knopf (у Hennecke, Neutest Apokr., 89—112), русск. — П. Преображенскій, Писанія мужей апост. (= Памятники древн. христ. письм. въ русск. перев. Томъ II. Прилож. къ Прав. Обозрѣнію. Москва 1860, стр. 101—158), англ.—Roberts, Donaldson, Crombie, въ Ante-Nicene Christian Library, vol. I (Edinburg, 1867);

Мною текстъ главъ XXXVII—XLIV взятъ тоже изъ Funk, Die Apost. Väter, стр. 53—57.

Изъ I посланія къ Коринѳянамъ (около 96 года).

XXXVII. Στρατευσώμεθα οὖν, ἄνδρες ἀδελφοί, μετὰ πάσης ἐκτενείας ἐν τοῖς ἀμώμοις προστάγμασιν αὐτοῦ. 2. κατανοήσωμεν τοὺς στρατευομένους τοῖς ἡγουμένοις ἡμῶν, πῶς εὐτάκτως, πῶς εἰκτικῶς, πῶς ὑποτεταγμένως ἐπιτελοῦσιν τὰ διατασσόμενα. 3. οὐ πάντες εἰσὶν ἔπαρχοι οὐδὲ χιλίαρχοι οὐδὲ ἑκατόνταρχοι οὐδὲ πεντηκόνταρχοι οὐδὲ τὸ καθεξῆς, ἀλλ' ἕκαστος ἐν τῷ ἰδίῳ τάγματι τὰ ἐπιτασσόμενα ὑπὸ τοῦ βασιλέως καὶ τῶν ἡγουμένων ἐπιτελεῖ. 4. οἱ μεγάλοι δίχα τῶν μικρῶν οὐ δύνανται εἶναι οὔτε οἱ μικροὶ δίχα

τῶν μεγάλων· σύγκρασίς τίς ἐστιν ἐν πᾶσιν, καὶ ἐν τούτοις χρῆσις. 5. λάβωμεν τὸ σῶμα ἡμῶν· ἡ κεφαλὴ δίχα τῶν ποδῶν οὐδέν ἐστιν, οὕτως οὐδὲ οἱ πόδες δίχα τῆς κεφαλῆς· τὰ δὲ ἐλάχιστα μέλη τοῦ σώματος ἡμῶν ἀναγκαῖα καὶ εὔχρηστά εἰσιν ὅλῳ τῷ σώματι, ἀλλὰ πάντα συνπνεῖ καὶ ὑποταγῇ μιᾷ χρῆται εἰς τὸ σώζεσθαι ὅλον τὸ σῶμα.

XXXVIII. Σωζέσθω οὖν ἡμῶν ὅλον τὸ σῶμα ἐν Χριστῷ Ἰησοῦ, καὶ ὑποτασσέσθω ἕκαστος τῷ πλησίον αὐτοῦ, καθὼς ἐτέθη ἐν τῷ χαρίσματι αὐτοῦ. 2. ὁ ἰσχυρὸς τημελείτω τὸν ἀσθενῆ, ὁ δὲ ἀσθενὴς ἐντρεπέσθω τὸν ἰσχυρόν. ὁ πλούσιος ἐπιχορηγείτω τῷ πτωχῷ, ὁ δὲ πτωχὸς εὐχαριστείτω τῷ θεῷ, ὅτι ἔδωκεν αὐτῷ δι' οὗ ἀναπληρωθῇ αὐτοῦ τὸ ὑστέρημα. ὁ σοφὸς ἐνδεικνύσθω τὴν σοφίαν αὐτοῦ μὴ ἐν λόγοις, ἀλλ' ἐν ἔργοις ἀγαθοῖς. ὁ ταπεινοφρονῶν μὴ ἑαυτῷ μαρτυρείτω, ἀλλ' ἑάτω ὑφ' ἑτέρου ἑαυτὸν μαρτυρεῖσθαι· ὁ ἁγνὸς ἐν τῇ σαρκὶ μὴ ἀλαζονευέσθω, γινώσκων, ὅτι ἕτερός ἐστιν ὁ ἐπιχορηγῶν αὐτῷ τὴν ἐγκράτειαν. 3. ἀναλογισώμεθα οὖν, ἀδελφοί, ἐκ ποίας ὕλης ἐγεννήθημεν, ποῖοι καὶ τίνες εἰσήλθαμεν εἰς τὸν κόσμον, ἐκ ποίου τάφου καὶ σκότους ὁ πλάσας ἡμᾶς καὶ δημιουργήσας εἰσήγαγεν εἰς τὸν κόσμον αὐτοῦ, προετοιμάσας τὰς εὐεργεσίας αὐτοῦ, πρὶν ἡμᾶς γεννηθῆναι. 4. ταῦτα οὖν πάντα ἐξ αὐτοῦ ἔχοντες ὀφείλομεν κατὰ πάντα εὐχαριστεῖν αὐτῷ, ᾧ ἡ δόξα εἰς τοὺς αἰῶνας τῶν αἰώνων. ἀμήν.

XXXIX. Ἄφρονες καὶ ἀσύνετοι καὶ μωροὶ καὶ ἀπαίδευτοι χλευάζουσιν ἡμᾶς καὶ μυκτηρίζουσιν, ἑαυτοὺς βουλόμενοι ἐπαίρεσθαι ταῖς διανοίαις αὐτῶν. 2. τί γὰρ δύναται θνητός; ἢ τίς ἰσχὺς γηγενοῦς [1]....

XL. Προδήλων οὖν ἡμῖν ὄντων τούτων, καὶ ἐγκεκυφότες εἰς τὰ βάθη τῆς θείας γνώσεως, πάντα τάξει ποιεῖν ὀφείλομεν, ὅσα ὁ δεσπότης ἐπιτελεῖν ἐκέλευσεν κατὰ καιροὺς τεταγμένους. 2. τάς τε προσφορὰς καὶ λειτουργίας ἐπιτελεῖσθαι καὶ οὐκ εἰκῇ ἢ ἀτάκτως ἐκέλευσεν γίνεσθαι, ἀλλ' ὡρισμένοις καιροῖς καὶ ὥραις. 3. ποῦ τε καὶ διὰ τίνων ἐπιτελεῖσθαι θέλει, αὐτὸς ὥρισεν τῇ ὑπερτάτῃ αὐτοῦ

[1] Въ остальныхъ §§ (3—9) этой главы приводятся въ доказательство выдержки изъ книги Іова 4, 16—18; 15, 15; 4, 19—5, 5.

βουλήσει, ἵν' ὁσίως πάντα γινόμενα ἐν εὐδοκήσει εὐπρόσδεκτα εἴη τῷ θελήματι αὐτοῦ. 4. οἱ οὖν τοῖς προστεταγμένοις καιροῖς ποιοῦντες τὰς προσφορὰς αὐτῶν εὐπρόσδεκτοί τε καὶ μακάριοι· τοῖς γὰρ νομίμοις τοῦ δεσπότου ἀκολουθοῦντες οὐ διαμαρτάνουσιν. 5. τῷ γὰρ ἀρχιερεῖ ἴδιαι λειτουργίαι δεδομέναι εἰσίν, καὶ τοῖς ἱερεῦσιν ἴδιος ὁ τόπος προστέτακται, καὶ λευῖταις ἴδιαι διακονίαι ἐπίκεινται· ὁ λαϊκὸς ἄνθρωπος τοῖς λαϊκοῖς προστάγμασιν δέδεται.

XLI. Ἕκαστος ἡμῶν, ἀδελφοί, ἐν τῷ ἰδίῳ τάγματι εὐαρεστείτω τῷ θεῷ ἐν ἀγαθῇ συνειδήσει ὑπάρχων, μὴ παρεκβαίνων τὸν ὡρισμένον τῆς λειτουργίας αὐτοῦ κανόνα, ἐν σεμνότητι. 2. οὐ πανταχοῦ, ἀδελφοί, προσφέρονται θυσίαι ἐνδελεχισμοῦ ἢ εὐχῶν ἢ περὶ ἁμαρτίας καὶ πλημμελείας, ἀλλ' ἢ ἐν Ἱερουσαλὴμ μόνῃ· κἀκεῖ δὲ οὐκ ἐν παντὶ τόπῳ προσφέρεται, ἀλλ' ἔμπροσθεν τοῦ ναοῦ πρὸς τὸ θυσιαστήριον, μωμοσκοπηθὲν τὸ προσφερόμενον διὰ τοῦ ἀρχιερέως καὶ τῶν προειρημένων λειτουργῶν. 3. οἱ οὖν παρὰ τὸ καθῆκον τῆς βουλήσεως αὐτοῦ ποιοῦντές τι θάνατον τὸ πρόστιμον ἔχουσιν. 4. ὁρᾶτε, ἀδελφοί, ὅσῳ πλείονος κατηξιώθημεν γνώσεως, τοσούτῳ μᾶλλον ὑποκείμεθα κινδύνῳ.

XLII. Οἱ ἀπόστολοι ἡμῖν εὐηγγελίσθησαν ἀπὸ τοῦ κυρίου Ἰησοῦ Χριστοῦ, Ἰησοῦς ὁ Χριστὸς ἀπὸ τοῦ θεοῦ ἐξεπέμφθη. 2. ὁ Χριστὸς οὖν ἀπὸ τοῦ θεοῦ καὶ οἱ ἀπόστολοι ἀπὸ τοῦ Χριστοῦ· ἐγένοντο οὖν ἀμφότερα εὐτάκτως ἐκ θελήματος θεοῦ. 3. παραγγελίας οὖν λαβόντες καὶ πληροφυρηθέντες διὰ τῆς ἀναστάσεως τοῦ κυρίου ἡμῶν Ἰησοῦ Χριστοῦ καὶ πιστωθέντες ἐν τῷ λόγῳ τοῦ θεοῦ, μετὰ πληροφορίας πνεύματος ἁγίου ἐξῆλθον, εὐαγγελιζόμενοι τὴν βασιλείαν τοῦ θεοῦ μέλλειν ἔρχεσθαι. 4. κατὰ χώρας οὖν καὶ πόλεις κηρύσσοντες καθίστανον τὰς ἀπαρχὰς αὐτῶν, δοκιμάσαντες τῷ πνεύματι, εἰς ἐπισκόπους καὶ διακόνους τῶν μελλόντων πιστεύειν. 5. καὶ τοῦτο οὐ καινῶς· ἐκ γὰρ δὴ πολλῶν χρόνων ἐγέγραπτο περὶ ἐπισκόπων καὶ διακόνων. οὕτως γάρ που λέγει ἡ γραφή· „Καταστήσω τοὺς ἐπισκόπους αὐτῶν ἐν δικαιοσύνῃ καὶ τοὺς διακόνους αὐτῶν ἐν πίστει“ [1].

XLIII. Καὶ τί θαυμαστόν, εἰ οἱ ἐν Χριστῷ πιστευθέντες παρὰ

[1] Исх. 60, 17.

θεοῦ ἔργον τοιοῦτο κατέστησαν τοὺς προειρημένους; ὅπου καὶ ὁ μακάριος πιστὸς θεράπων ἐν ὅλῳ τῷ οἴκῳ [1] Μωϋσῆς τὰ διατεταγμένα αὐτῷ πάντα ἐσημειώσατο ἐν ταῖς ἱεραῖς βίβλοις, ᾧ καὶ ἐπηκολούθησαν οἱ λοιποὶ προφῆται, συνεπιμαρτυροῦντες τοῖς ὑπ' αὐτοῦ νενομοθετημένοις [2]. 2. ἐκεῖνος γάρ, ζήλου ἐμπεσόντος περὶ τῆς ἱερωσύνης καὶ στασιαζουσῶν τῶν φυλῶν, ὁποία αὐτῶν εἴη τῷ ἐνδόξῳ ὀνόματι κεκοσμημένη, ἐκέλευσεν τοὺς δώδεκα φυλάρχους προσενεγκεῖν αὐτῷ ῥάβδους ἐπιγεγραμμένας ἑκάστης φυλῆς κατ' ὄνομα· καὶ λαβὼν αὐτὰς ἔδησεν καὶ ἐσφράγισεν τοῖς δακτυλίοις τῶν φυλάρχων, καὶ ἀπέθετο αὐτὰς εἰς τὴν σκηνὴν τοῦ μαρτυρίου ἐπὶ τὴν τράπεζαν τοῦ θεοῦ. 3. καὶ κλείσας τὴν σκηνὴν ἐσφράγισεν τὰς κλεῖδας ὡσαύτως καὶ τὰς ῥάβδους. 4. καὶ εἶπεν αὐτοῖς· „Ἄνδρες ἀδελφοί, ἧς ἂν φυλῆς ἡ ῥάβδος βλαστήσῃ, ταύτην ἐκλέλεκται ὁ θεὸς εἰς τὸ ἱερατεύειν καὶ λειτουργεῖν αὐτῷ". 5. πρωΐας δὲ γενομένης συνεκάλεσεν πάντα τὸν Ἰσραήλ, τὰς ἑξακοσίας χιλιάδας τῶν ἀνδρῶν, καὶ ἐπεδείξατο τοῖς φυλάρχοις τὰς σφραγῖδας καὶ ἤνοιξεν τὴν σκηνὴν τοῦ μαρτυρίου καὶ προεῖλεν τὰς ῥάβδους. καὶ εὑρέθη ἡ ῥάβδος Ἀαρὼν οὐ μόνον βεβλαστηκυῖα, ἀλλὰ καὶ καρπὸν ἔχουσα. 6. τί δοκεῖτε, ἀγαπητοί; οὐ προήδει Μωϋσῆς τοῦτο μέλλειν ἔσεσθαι; μάλιστα ἤδει· ἀλλ' ἵνα μὴ ἀκαταστασία γένηται ἐν τῷ Ἰσραήλ, οὕτως ἐποίησεν εἰς τὸ δοξασθῆναι τὸ ὄνομα τοῦ ἀληθινοῦ καὶ μόνου θεοῦ, ᾧ ἡ δόξα εἰς τοὺς αἰῶνας τῶν αἰώνων. ἀμήν.

XLIV. Καὶ οἱ ἀπόστολοι ἡμῶν ἔγνωσαν διὰ τοῦ κυρίου ἡμῶν Ἰησοῦ Χριστοῦ, ὅτι ἔρις ἔσται ἐπὶ τοῦ ὀνόματος τῆς ἐπισκοπῆς. 2. διὰ ταύτην οὖν τὴν αἰτίαν πρόγνωσιν εἰληφότες τελείαν κατέστησαν τοὺς προειρημένους καὶ μεταξὺ ἐπινομὴν δεδώκασιν, ὅπως, ἐὰν κοιμηθῶσιν, διαδέξωνται ἕτεροι δεδοκιμασμένοι ἄνδρες τὴν λειτουργίαν αὐτῶν. 3. τοὺς οὖν κατασταθέντας ὑπ' ἐκείνων ἢ μεταξὺ ὑφ' ἑτέρων ἐλλογίμων ἀνδρῶν συνευδοκησάσης τῆς ἐκκλησίας πάσης, καὶ λειτουργήσαντας ἀμέμπτως τῷ ποιμνίῳ τοῦ Χριστοῦ μετὰ ταπεινοφροσύνης, ἡσύχως καὶ ἀβαναύσως, μεμαρτυρη-

[1] Числъ 12, 7; Евр. 3, 5. [2] Числъ 17.

μένους τε πολλοῖς χρόνοις ὑπὸ πάντων, τούτους οὐ δικαίως νομίζομεν ἀποβάλλεσθαι τῆς λειτουργίας. 4. ἁμαρτία γὰρ οὐ μικρὰ ἡμῖν ἔσται, ἐὰν τοὺς ἀμέμπτως καὶ ὁσίως προσενεγκόντας τὰ δῶρα τῆς ἐπισκοπῆς ἀποβάλωμεν. 5. μακάριοι οἱ προοδοιπορήσαντες πρεσβύτεροι, οἵτινες ἔγκαρπον καὶ τελείαν ἔσχον τὴν ἀνάλυσιν· οὐ γὰρ εὐλαβοῦνται, μή τις αὐτοὺς μεταστήσῃ ἀπὸ τοῦ ἱδρυμένου αὐτοῖς τόπου. 6. ὁρῶμεν γάρ, ὅτι ἐνίους ὑμεῖς μετηγάγετε καλῶς πολιτευομένους ἐκ τῆς ἀμέμπτως αὐτοῖς τετιμημένης λειτουργίας.

ФУНДАМЕНТАЛЬНАЯ
БИБЛІОТЕКА
Уральскихъ Горъ
Академіи Наукъ СССР

III.

СВ. ИГНАТІЙ БОГОНОСЕЦЪ, ЕПИСКОПЪ АНТІОХІЙСКІЙ

(† около 107 г.).

О немъ: Nirschl, Die Theologie des hl. Ign. (Mainz 1880); Reville, Études sur les origines de l'episcopat. La valeur du témoignage d'Ign. d'Ant. (Paris 1891) и Origines de l'épiscopat, I, 442—550 (Paris 1894); E. v. d. Goltz, Ign. v. Ant. als Christ. u. Theologe (TU. XII, 3, 1894); Harnack, Gesch. der altchr. Lit., II/1, 381—408; E. Bruston, Ign. d'Ant.: ses épîtres, sa vie, sa théologie (Paris 1897); Amelungk, Untersuchungen über Ps.-Ign. (Ztschr. f. wiss. Theol., 1899, XLII, 508—581); Funk, Theologie u. Zeit des Ps.-Ign. (Kirchengesch. Abh. u. Untersuch. III, 297—310. Paderborn 1907); A. Hilgenfeld, Der unitarische Ps.-Ign. (Ztschr. f. wiss. Theol., 1905, XLVII, 358—380); F. X. Funk, Die Echtheit der ign. Briefe aufs neue vertheidigt (Tübingen, 1883); G. Uhlhorn, I. v. A. (въ RE, IX, 49 — 45, 1901); O. Bardenhewer, Gesch. der altkirchl. Liter., I, 119—145; G. Avarden Bergh van Eusinga, Zur Echtheitsfrage der ign. Briefe (Protest. Monatsh., 1907, XI, 256—268, 301—311); A. Stahl, Ignat. Untersuchungen. I: Die Authentie der 7 Ign.-Briefe (Greifswald 1899); de Genouillac, L'église chrétienne au temps de St.-I. (Paris 1907) Bruston (Revue de théol., 1908, pp. 439...); F. Funk, Der Primat der röm. Kirche nach Ign u. Iren. (Kirchengesch. Abh., I, 1—23).

Греч. текстъ твореній (обыкновенно съ переводомъ) у Lightfoot, Apost. Fathers, II (London 1885). Funk, Patres Apost., 212—295; A. Hilgenfeld, Ign. Ant. et Polycarpi Smyrn. epistolae et martyria (Berolini 1902): A. Lelong (въ Textes et docum. pour l'ét. hist. du christ. XII. 1910); G. Krüger (въ Hennecke, Apokr., 125—133).

Русск. переводъ посланій въ прилож. къ Правосл. Собес., 1855 и П. Преображенскій, Писанія мужей апост., II, 349—430; англ. — Roberts, Donaldson, Crombie въ Ante-Nicene Christ. Libr., vol. I. (Edinburgh 1867).

Мною текстъ взятъ у Funk, Die Apost. Väter, 82—83, 88—89, 92 104—105.

1. Изъ посланія къ Ефесянамъ.

III. Οὐ διατάσσομαι ὑμῖν ὡς ὤν τις· εἰ γὰρ καὶ δέδεμαι ἐν τῷ ὀνόματι, οὔπω ἀπήρτισμαι ἐν Ἰησοῦ Χριστῷ. νῦν γὰρ ἀρχὴν ἔχω τοῦ μαθητεύεσθαι καὶ προσλαλῶ ὑμῖν ὡς συνδιδασκαλίταις μου. ἐμὲ γὰρ ἔδει ὑφ' ὑμῶν ὑπαλειφθῆναι πίστει, νουθεσίᾳ, ὑπομονῇ, μακροθυμίᾳ. 2. ἀλλ' ἐπεὶ ἡ ἀγάπη οὐκ ἐᾷ με σιωπᾶν περὶ

ὑμῶν, διὰ τοῦτο προέλαβον παρακαλεῖν ὑμᾶς, ὅπως συντρέχητε τῇ γνώμῃ τοῦ θεοῦ. καὶ γὰρ Ἰησοῦς Χριστός, τὸ ἀδιάκριτον ἡμῶν ζῆν, τοῦ πατρὸς ἡ γνώμη, ὡς καὶ οἱ ἐπίσκοποι, οἱ κατὰ τὰ πέρατα ὁρισθέντες, ἐν Ἰησοῦ Χριστοῦ γνώμῃ εἰσίν.

IV. Ὅθεν πρέπει ὑμῖν συντρέχειν τῇ τοῦ ἐπισκόπου γνώμῃ, ὅπερ καὶ ποιεῖτε. τὸ γὰρ ἀξιονόμαστον ὑμῶν πρεσβυτέριον, τοῦ θεοῦ ἄξιον, οὕτως συνήρμοσται τῷ ἐπισκόπῳ, ὡς χορδαὶ κιθάρᾳ. διὰ τοῦτο ἐν τῇ ὁμονοίᾳ ὑμῶν καὶ συμφώνῳ ἀγάπῃ Ἰησοῦς Χριστὸς ᾄδεται. 2. καὶ οἱ κατ' ἄνδρα δὲ χορὸς γίνεσθε, ἵνα σύμφωνοι ὄντες ἐν ὁμονοίᾳ, χρῶμα θεοῦ λαβόντες ἐν ἑνότητι, ᾄδητε ἐν φωνῇ μιᾷ διὰ Ἰησοῦ Χριστοῦ τῷ πατρί, ἵνα ὑμῶν καὶ ἀκούσῃ καὶ ἐπιγινώσκῃ δι' ὧν εὖ πράσσετε μέλη ὄντες τοῦ υἱοῦ αὐτοῦ. χρήσιμον οὖν ἐστιν ὑμᾶς ἐν ἀμώμῳ ἑνότητι εἶναι, ἵνα καὶ θεοῦ πάντοτε μετέχητε.

V. Εἰ γὰρ ἐγὼ ἐν μικρῷ χρόνῳ τοιαύτην συνήθειαν ἔσχον πρὸς τὸν ἐπίσκοπον ὑμῶν, οὐκ ἀνθρωπίνην οὖσαν, ἀλλὰ πνευματικήν, πόσῳ μᾶλλον ὑμᾶς μακαρίζω τοὺς ἐνκεκραμένους οὕτως, ὡς ἡ ἐκκλησία Ἰησοῦ Χριστῷ καὶ ὡς Ἰησοῦς Χριστὸς τῷ πατρί, ἵνα πάντα ἐν ἑνότητι σύμφωνα ᾖ; 2. μηδεὶς πλανάσθω· ἐὰν μή τις ᾖ ἐντὸς τοῦ θυσιαστηρίου, ὑστερεῖται τοῦ ἄρτου τοῦ θεοῦ. εἰ γὰρ ἑνὸς καὶ δευτέρου προσευχὴ τοσαύτην ἰσχὺν ἔχει, πόσῳ μᾶλλον ἥ τε τοῦ ἐπισκόπου καὶ πάσης τῆς ἐκκλησίας; 3. ὁ οὖν μὴ ἐρχόμενος ἐπὶ τὸ αὐτό, οὗτος ἤδη ὑπερηφανεῖ καὶ ἑαυτὸν διέκρινεν. γέγραπται γάρ· „Ὑπερηφάνοις ὁ θεὸς ἀντιτάσσεται.“ [1] σπουδάσωμεν οὖν μὴ ἀντιτάσσεσθαι τῷ ἐπισκόπῳ, ἵνα ὦμεν θεῷ ὑποτασσόμενοι.

VI. Καὶ ὅσον βλέπει τις σιγῶντα ἐπίσκοπον, πλειόνως αὐτὸν φοβείσθω· πάντα γάρ, ὃν πέμπει ὁ οἰκοδεσπότης εἰς ἰδίαν οἰκονομίαν, οὕτως δεῖ ἡμᾶς αὐτὸν δέχεσθαι, ὡς αὐτὸν τὸν πέμψαντα. τὸν οὖν ἐπίσκοπον δῆλον ὅτι ὡς αὐτὸν τὸν κύριον δεῖ προσβλέπειν. 2. αὐτὸς μὲν οὖν Ὀνήσιμος ὑπερεπαινεῖ ὑμῶν τὴν ἐν θεῷ εὐταξίαν, ὅτι πάντες κατὰ ἀλήθειαν ζῆτε καὶ ὅτι ἐν ὑμῖν οὐδεμία

[1] Притч. 3, 34; Іак. 4, 6; I Петр. 5. 5.

αἵρεσις κατοικεῖ· ἀλλ' οὐδὲ ἀκούετέ τινος πλέον, εἴπερ Ἰησοῦ Χριστοῦ λαλοῦντος ἐν ἀληθείᾳ.

2. Изъ посланія къ Магнисійцамъ.

II. Ἐπεὶ οὖν ἠξιώθην ἰδεῖν ὑμᾶς διὰ Δαμᾶ τοῦ ἀξιοθέου ὑμῶν ἐπισκόπου καὶ πρεσβυτέρων ἀξίων Βάσσου καὶ Ἀπολλωνίου καὶ τοῦ συνδούλου μου διακόνου Ζωτίωνος, οὗ ἐγὼ ὀναίμην, ὅτι ὑποτάσσεται τῷ ἐπισκόπῳ ὡς χάριτι θεοῦ καὶ τῷ πρεσβυτερίῳ ὡς νόμῳ Ἰησοῦ Χριστοῦ.

III. Καὶ ὑμῖν δὲ πρέπει μὴ συγχρᾶσθαι τῇ ἡλικίᾳ τοῦ ἐπισκόπου, ἀλλὰ κατὰ δύναμιν θεοῦ πατρὸς πᾶσαν ἐντροπὴν αὐτῷ ἀπονέμειν, καθὼς ἔγνων καὶ τοὺς ἁγίους πρεσβυτέρους οὐ προσειληφότας τὴν φαινομένην νεωτερικὴν τάξιν, ἀλλ' ὡς φρονίμους ἐν θεῷ συγχωροῦντας αὐτῷ, οὐκ αὐτῷ δέ, ἀλλὰ τῷ πατρὶ Ἰησοῦ Χριστοῦ, τῷ πάντων ἐπισκόπῳ. 2. εἰς τιμὴν οὖν ἐκείνου τοῦ θελήσαντος ἡμᾶς πρέπον ἐστὶν ἐπακούειν κατὰ μηδεμίαν ὑπόκρισιν· ἐπεὶ οὐχ ὅτι τὸν ἐπίσκοπον τοῦτον τὸν βλεπόμενον πλανᾷ τις, ἀλλὰ τὸν ἀόρατον παραλογίζεται. τὸ δὲ τοιοῦτον οὐ πρὸς σάρκα ὁ λόγος, ἀλλὰ πρὸς θεὸν τὸν τὰ κρύφια εἰδότα.

IV. Πρέπον οὖν ἐστὶν μὴ μόνον καλεῖσθαι Χριστιανούς, ἀλλὰ καὶ εἶναι· ὥσπερ καί τινες ἐπίσκοπον μὲν καλοῦσιν, χωρὶς δὲ αὐτοῦ πάντα πράσσουσιν. οἱ τοιοῦτοι δε οὐκ εὐσυνείδητοί μοι εἶναι φαίνονται διὰ τὸ μὴ βεβαίως κατ' ἐντολὴν συναθροίζεσθαι.

V. Ἐπεὶ οὖν τέλος τὰ πράγματα ἔχει καὶ πρόκειται τὰ δύο ὁμοῦ, ὅ τε θάνατος καὶ ἡ ζωή, καὶ ἕκαστος „εἰς τὸν ἴδιον τόπον“ [1] μέλλει χωρεῖν· 2. ὥσπερ γάρ ἐστιν νομίσματα δύο, ὁ μὲν θεοῦ, ὁ δὲ κόσμου, καὶ ἕκαστον αὐτῶν ἴδιον χαρακτῆρα ἐπικείμενον ἔχει, οἱ ἄπιστοι τοῦ κόσμου τούτου, οἱ δὲ πιστοὶ ἐν ἀγάπῃ χαρακτῆρα θεοῦ πατρὸς διὰ Ἰησοῦ Χριστοῦ, δι' οὗ ἐὰν μὴ αὐθαιρέτως ἔχωμεν τὸ ἀποθανεῖν εἰς τὸ αὐτοῦ πάθος, τὸ ζῆν αὐτοῦ οὐκ ἔστιν ἐν ἡμῖν.

VI. Ἐπεὶ οὖν ἐν τοῖς προγεγραμμένοις προσώποις τὸ πᾶν πλῆθος ἐθεώρησα ἐν πίστει καὶ ἠγάπησα, παραινῶ, ἐν ὁμονοίᾳ

[1] Дѣян. 1, 25.

θεοῦ σπουδάζετε πάντα πράσσειν, προκαθημένου τοῦ ἐπισκόπου εἰς τόπον θεοῦ καὶ τῶν πρεσβυτέρων εἰς τόπον συνεδρίου τῶν ἀποστόλων, καὶ τῶν διακόνων τῶν ἐμοὶ γλυκυτάτων πεπιστευμένων διακονίαν Ἰησοῦ Χριστοῦ, ὃς πρὸ αἰώνων παρὰ πατρὶ ἦν καὶ ἐν τέλει ἐφάνη. 2. πάντες οὖν ὁμοήθειαν θεοῦ λαβόντες ἐντρέπεσθε ἀλλήλους καὶ μηδεὶς κατὰ σάρκα βλεπέτω τὸν πλησίον, ἀλλ' ἐν Ἰησοῦ Χριστῷ ἀλλήλους διαπαντὸς ἀγαπᾶτε. μηδὲν ἔστω ἐν ὑμῖν, ὃ δυνήσεταί ὑμᾶς μερίσαι, ἀλλ' ἑνώθητε τῷ ἐπισκόπῳ καὶ τοῖς προκαθημένοις εἰς τύπον καὶ διδαχὴν ἀφθαρσίας.

VII. Ὥσπερ οὖν ὁ κύριος ἄνευ τοῦ πατρὸς οὐδὲν ἐποίησεν, ἡνωμένος ὤν, οὔτε δι' ἑαυτοῦ οὔτε διὰ τῶν ἀποστόλων, οὕτως μηδὲ ὑμεῖς ἄνευ τοῦ ἐπισκόπου καὶ τῶν πρεσβυτέρων μηδὲν πράσσετε, μηδὲ πειράσητε εὔλογόν τι φαίνεσθαι ἰδίᾳ ὑμῖν, ἀλλ' ἐπὶ τὸ αὐτὸ μία προσευχή, μία δέησις, εἷς νοῦς, μία ἐλπὶς ἐν ἀγάπῃ, ἐν τῇ χαρᾷ τῇ ἀμώμῳ, ὅ ἐστιν Ἰησοῦς Χριστός, οὗ ἄμεινον οὐδέν ἐστιν. 2. πάντες ὡς εἰς ἕνα ναὸν συντρέχετε θεοῦ, ὡς ἐπὶ ἓν θυσιαστήριον, ἐπὶ ἕνα Ἰησοῦν Χριστόν, τὸν ἀφ' ἑνὸς πατρὸς προελθόντα καὶ εἰς ἕνα ὄντα καὶ χωρήσαντα.

3. Изъ посланія къ Траллійцамъ.

II. Ὅταν γὰρ τῷ ἐπισκόπῳ ὑποτάσσησθε ὡς Ἰησοῦ Χριστῷ, φαίνεσθέ μοι οὐ κατὰ ἄνθρωπον ζῶντες, ἀλλὰ κατὰ Ἰησοῦν Χριστὸν τὸν δι' ἡμᾶς ἀποθανόντα, ἵνα πιστεύσαντες εἰς τὸν θάνατον αὐτοῦ τὸ ἀποθανεῖν ἐκφύγητε. 2. ἀναγκαῖον οὖν ἐστιν, ὥσπερ ποιεῖτε, ἄνευ τοῦ ἐπισκόπου μηδὲν πράσσειν ὑμᾶς, ἀλλ' ὑποτάσσεσθαι καὶ τῷ πρεσβυτερίῳ ὡς τοῖς ἀποστόλοις Ἰησοῦ Χριστοῦ τῆς ἐλπίδος ἡμῶν, ἐν ᾧ διάγοντες εὑρεθησόμεθα. 3. δεῖ δὲ καὶ τοὺς διακόνους ὄντας μυστηρίων Ἰησοῦ Χριστοῦ κατὰ πάντα τρόπον πᾶσιν ἀρέσκειν· οὐ γὰρ βρωμάτων καὶ ποτῶν εἰσιν διάκονοι, ἀλλ' ἐκκλησίας θεοῦ ὑπηρέται. δέον οὖν αὐτοὺς φυλάσσεσθαι τὰ ἐγκλήματα ὡς πῦρ.

III. Ὁμοίως πάντες ἐντρεπέσθωσαν τοὺς διακόνους ὡς Ἰησοῦν Χριστόν, ὡς καὶ τὸν ἐπίσκοπον ὄντα τύπον τοῦ πατρός, τοὺς δὲ πρεσβυτέρους ὡς συνέδριον θεοῦ καὶ ὡς σύνδεσμον ἀποστόλων. χω-

ρὶς τούτων ἐκκλησία οὐ καλεῖται. 2. περὶ ὧν πέπεισμαι ὑμᾶς οὕτως ἔχειν. τὸ γὰρ ἐξεμπλάριον τῆς ἀγάπης ὑμῶν ἔλαβον καὶ ἔχω μεθ' ἑαυτοῦ ἐν τῷ ἐπισκόπῳ ὑμῶν, οὗ αὐτὸ τὸ κατάστημα μεγάλη μαθητεία, ἡ δὲ πραότης αὐτοῦ δύναμις· ὃν λογίζομαι καὶ τοὺς ἀθέους ἐντρέπεσθαι. 3 ἀγαπῶν ὑμᾶς φείδομαι, συντονώτερον δυνάμενος γράφειν ὑπὲρ τούτου. οὐκ εἰς τοῦτο ᾠήθην, ἵνα ὢν κατάκριτος ὡς ἀπόστολος ὑμῖν διατάσσωμαι.

4. Изъ посланія къ Смирнянамъ.

VIII. Πάντες τῷ ἐπισκόπῳ ἀκολουθεῖτε, ὡς Ἰησοῦς Χριστὸς τῷ πατρί, καὶ τῷ πρεσβυτερίῳ ὡς τοῖς ἀποστόλοις· τοὺς δὲ διακόνους ἐντρέπεσθε ὡς θεοῦ ἐντολήν. μηδεὶς χωρὶς τοῦ ἐπισκόπου τι πρασσέτω τῶν ἀνηκόντων εἰς τὴν ἐκκλησίαν. ἐκείνη βεβαία εὐχαριστία ἡγείσθω, ἡ ὑπὸ ἐπίσκοπον οὖσα ἢ ᾧ ἂν αὐτὸς ἐπιτρέψῃ. 2. ὅπου ἂν φανῇ ὁ ἐπίσκοπος, ἐκεῖ τὸ πλῆθος ἔστω, ὥσπερ ὅπου ἂν ᾖ Χριστὸς Ἰησοῦς, ἐκεῖ ἡ καθολικὴ ἐκκλησία. οὐκ ἐξόν ἐστιν χωρὶς τοῦ ἐπισκόπου οὔτε βαπτίζειν οὔτε ἀγάπην ποιεῖν· ἀλλ' ὃ ἂν ἐκεῖνος δοκιμάσῃ, τοῦτο καὶ τῷ θεῷ εὐάρεστον, ἵνα ἀσφαλὲς ᾖ καὶ βέβαιον πᾶν, ὃ πράσσεται.

IX. Εὔλογόν ἐστιν λοιπὸν ἀνανῆψαι καί, ὡς ἔτι καιρὸν ἔχομεν, εἰς θεὸν μετανοεῖν. καλῶς ἔχει θεὸν καὶ ἐπίσκοπον εἰδέναι. ὁ τιμῶν ἐπίσκοπον ὑπὸ θεοῦ τετίμηται· ὁ λάθρα ἐπισκόπου τι πράσσων τῷ διαβόλῳ λατρεύει. 2. πάντα οὖν ὑμῖν ἐν χάριτι περισσευέτω· ἄξιοι γάρ ἐστε. κατὰ πάντα με ἀνεπαύσατε, καὶ ὑμᾶς Ἰησοῦς Χριστός. ἀπόντα με καὶ παρόντα ἠγαπήσατε. ἀμείβοι ὑμῖν θεός, δι' ὃν πάντα ὑπομένοντες αὐτοῦ τεύξεσθε.

IV.

СВ. ИРИНЕЙ, ЕПИСКОПЪ ЛІОНСКІЙ.

(род. около 115, ум. около 200 г.).

О немъ: Harnack, Gesch. der altchr. Lit., II|1, 320—333, и Das Zeugriss des Ir. über das Ansehen der röm. Kirche (Sitzungsber. der Berlin. Akad. ner Wiss. 1893, стр. 639—955); H. Ziegler, J., der B. v. L. (Berlin 1871). O. Hirschfeld, Zur Gesch. der Christ. in Lugdunum vor Constantin (Sitzungsber. der Berl. Akad. der Wiss. 1895, 381—405); Gouillond, St.-Ir. et son temps (Paris, 1876); Freppel, St.-Ir. (Paris, 1880); P. Corssen, Zur Chronologie des I. (Ztschr. f. neutest. Wiss. 1903, IV, 155—166); A. Dufourq, St.-Ir. (Paris 1904); P. Batiffol, L'église naissante [3], 195—276 (Paris, 1909)= Urkirche u. Katholizismus (Kempten 1910); K. Kastner, Ir. v. L. und der Presb. Florinus (Der Katholik, 1910, XLII, 40—54, 88 — 105); P. Beuzart, Essai sur la théologie d'Ir. (Paris, 1908); O. Bardenhewer, Gesch. der altkirchl. Liter., I, 496—522; Ѳ. Кургановъ, Свидѣтельствовалъ ли св. И., еп. Л., о приматствѣ и непогр. учительствѣ римской цер., въ частности — ея первосвященника (Казань 1893).

Изданіе твореній: Stieren (Lipsiae, 1853), русск. переводъ П. Преображенскаго, Св. Иринея Ліонскаго пять книгъ противъ ересей (= Памятники древн. христ. письм. Москва 1868 прилож. къ Прав. Обозр.); англ.— въ Ante-Nicene Christian Library, vol. V, XIII (Edinburgh, 1868—9).

Мною древній лат. переводъ взятъ изъ изд. Harvey (Cantabrigiae 1857); греческій текстъ изъ церковной исторіи Евсевія ed. Ed. Schwartz (Die griech. christl. Schriftsteller der ersten drei Jahrh.).

Adversus haereses lib. III, cap. 3 (около 180—189 гг.).

III 3. Traditionem itaque apostolorum in toto mundo manifestatam in omni ecclesia adest perspicere omnibus, qui vera velint videre, et habemus adnumerare eos, qui ab apostolis instituti sunt episcopi in ecclesiis, et successiones eorum usque ad nos, qui nihil tale docuerunt neque cognoverunt, quale ab his deliratur. Etenim si recondita mysteria scissent apostoli, quae seorsim et latenter ab reliquis perfectos docebant, his vel maxime traderent ea, quibus etiam ipsas ecclesias conmittebant. Valde enim perfectos et inreprehensibiles in omnibus eos volebant esse, quos et successores re inquebant, suum ipsorum locum magisterii tradentes, quibus emen-

date agentibus fieret magna utilitas, lapsis autem summa calamitas. (2) Sed quoniam valde longum est in hoc tali volumine omnium ecclesiarum enumerare successiones, maximae et antiquissimae et omnibus cognitae, a gloriosissimis duobus apostolis Petro et Paulo Romae fundatae et constitutae ecclesiae eam, quam habet ab apostolis traditionem, et adnuntiatam hominibus fidem per successiones episcoporum pervenientem usque ad nos indicantes, confundimus omnes eos, qui quoquo modo vel per sibiplacentiam malam vel vanam gloriam vel per caecitatem et malam sententiam praeterquam oportet conligunt. Ad hanc enim ecclesiam propter potentiorem principalitatem necesse est omnem convenire ecclesiam, hoc est eos qui sunt undique fideles, in qua semper ab his, qui sunt undique, conservata est ea, quae est ab apostolis traditio.

2. (3)[1]. Θεμελιώσαντες οὖν καὶ οἰκοδομήσαντες οἱ μακάριοι ἀπόστολοι τὴν ἐκκλησίαν, Λίνῳ τὴν τῆς ἐπισκοπῆς λειτουργίαν ἐνεχείρισαν· τούτου τοῦ Λίνου Παῦλος ἐν ταῖς πρὸς Τιμόθεον ἐπιστολαῖς μέμνηται. διαδέχεται δ' αὐτὸν Ἀνέγκλητος, μετὰ τοῦτον δὲ τρίτῳ τόπῳ ἀπὸ τῶν ἀποστόλων τὴν ἐπισκοπὴν κληροῦται Κλήμης ὁ καὶ ἑορακὼς τοὺς μακαρίους ἀποστόλους καὶ συμβεβληκὼς αὐτοῖς καὶ ἔτι ἔναυλον τὸ κήρυγμα τῶν ἀποστόλων καὶ τὴν παράδοσιν πρὸ ὀφθαλμῶν ἔχων, οὐ μόνος· ἔτι γὰρ πολλοὶ ὑπελείποντο τότε ὑπὸ τῶν ἀποστόλων δεδιδαγμένοι. ἐπὶ τούτου οὖν τοῦ Κλήμεντος στάσεως οὐκ ὀλίγης τοῖς ἐν Κορίνθῳ γενομένης ἀδελ-

2 (3). Fundantes igitur et instruentes beati apostoli ecclesiam Lino episcopatum administrandae ecclesiae tradiderunt. Huius Lini Paulus in his quae sunt ad Timotheum epistulis meminit. Succedit autem ei Anacletus; post eum tertio loco ab apostolis episcopatum sortitur Clemens, qui et vidit ipsos apostolos et contulit cum eis, et cum adhuc insonantem praedicationem apostolorum et traditionem ante oculos haberet, non solus; adhuc enim multi supererant tunc ab apostolis docti. Sub hoc igitur Clemente, dissensione non modica inter eos qui Corinthi essent fratres facta scrip-

[1] Eusebii h. e. V 6, 1—3.

φοῖς, ἐπέστειλεν ἡ ἐν Ῥώμῃ ἐκκλησία ἱκανωτάτην γραφὴν τοῖς Κορινθίοις, εἰς εἰρήνην συμβιβάζουσα αὐτοὺς καὶ ἀνανεοῦσα τὴν πίστιν αὐτῶν καὶ ἣν νεωστὶ ἀπὸ τῶν ἀποστόλων παράδοσιν εἰλήφει.

sit quae Romae ecclesia potentissimas litteras Corinthiis ad pacem eos congregans et reparans fidem eorum et adnuntians, quam in recenti et apostolis acceperat traditionem,

adnuntiantem unum deum omnipotentem, factorem caeli et terrae, plasmatorem hominis, qui induxerit cataclysmum et advocaverit Abraham, qui eduxerit populum de terra Aegypti, qui conlocutus sit Moysi, qui legem disposuerit et prophetas miserit, qui ignem praeparaverit diabolo et angelis eius. Hunc patrem domini nostri Iesu Christi ab ecclesiis adnuntiari, ex ipsa scriptura qui velint discere possunt et apostolicam ecclesiae traditionem intellegere, cum sit vetustior epistula his, qui nunc falso docent et alterum deum super demiurgum et factorem horum omnium, quae sunt, conmentiuntur.

3. [1] Τὸν δὲ Κλήμεντα τοῦτον διαδέχεται Εὐάρεστος καὶ τὸν Εὐάρεστον Ἀλέξανδρος, εἶθ' οὕτως ἕκτος ἀπὸ τῶν ἀποστόλων καθίσταται Ξύστος, μετὰ δὲ τοῦτον Τελεσφόρος, ὃς καὶ ἐνδόξως ἐμαρτύρησεν· ἔπειτα Ὑγῖνος, εἶτα Πίος, μεθ' ὃν Ἀνίκητος. διαδεξαμένου τὸν Ἀνίκητον Σωτῆρος, νῦν δωδεκάτῳ τόπῳ τὸν τῆς ἐπισκοπῆς ἀπὸ τῶν ἀποστόλων κατέχει κλῆρον Ἐλεύθερος. τῇ αὐτῇ τάξει καὶ τῇ αὐτῇ διδαχῇ ἥ τε ἀπὸ τῶν ἀποστόλων ἐν τῇ ἐκκλησίᾳ παράδοσις καὶ τὸ τῆς ἀληθείας κήρυγμα κατήντηκεν εἰς ἡμᾶς.

3. Huic autem Clementi succedit Euaristus et Euaristo Alexander, ac deinceps sextus ab apostolis constitutus est Sixtus et ab hoc Telesphorus, qui etiam gloriosissime martyrium fecit; ac deinceps Hyginus, post Pius, post quem Anicetus. Cum autem successisset Aniceto Soter, nunc duodecimo loco episcopatum ab apostolis habet Eleutherius. Hac ordinatione et successione ea quae est ab apostolis in ecclesia tra ditio et veritatis praeconatio per venit usque ad nos.

[1] Eusebii h. e. V 6, 4—5.

Et est plenissima haec ostensio, unam et eandem vivificatricem fidem esse, quae in ecclesia ab apostolis usque nunc sit conservata et tradita in veritate.

4. [1] Καὶ Πολύκαρπος δὲ οὐ μόνον ὑπὸ ἀποστόλων μαθητευθεὶς καὶ συναναστραφεὶς πολλοῖς τοῖς τὸν κύριον ἑωρακόσιν, ἀλλὰ καὶ ὑπὸ ἀποστόλων κατασταθεὶς εἰς τὴν Ἀσίαν ἐν τῇ ἐν Σμύρνῃ ἐκκλησίᾳ ἐπίσκοπος, ὃν καὶ ἡμεῖς ἑωράκαμεν ἐν τῇ πρώτῃ ἡμῶν ἡλικίᾳ (ἐπὶ πολὺ γὰρ παρέμεινεν καὶ ἐπιφανέστατα μαρτυρήσας, καὶ πάνυ γηραλέος ἐνδόξως ἐξῆλθεν τοῦ βίου), ταῦτα διδάξας ἀεί, ἃ καὶ παρὰ τῶν ἀποστόλων ἔμαθεν, ἃ καὶ ἡ ἐκκλησία παραδίδωσιν, ἃ καὶ μόνα ἐστὶν ἀληθῆ. μαρτυροῦσι τούτοις αἱ κατὰ τὴν Ἀσίαν ἐκκλησίαι πᾶσαι καὶ οἱ μέχρι νῦν διαδεδεγμένοι τὸν Πολύκαρπον, πολλῷ ἀξιοπιστότερον καὶ βεβαιότερον ἀληθείας μάρτυρα ὄντα Οὐαλεντίνου καὶ Μαρκίωνος καὶ τῶν λοιπῶν κακογνωμόνων· ὃς καὶ ἐπὶ Ἀνικήτου ἐπιδημήσας τῇ Ῥώμῃ, πολλοὺς ἀπὸ τῶν προειρημένων αἱρετικῶν ἐπέστρεψεν εἰς τὴν ἐκκλησίαν τοῦ θεοῦ, μίαν καὶ μόνην ταύτην ἀλήθειαν κηρύξας ὑπὸ τῶν

4. Et Polycarpus autem non solum ab apostolis edoctus et conversatus cum multis ex eis, qui dominum nostrum viderunt, sed etiam ab apostolis in Asia in ea quae est Smyrnae ecclesia constitutus episcopus, quem et nos vidimus in prima nostra aetate (multum enim perseveravit, et valde senex gloriosissime et nobilissime martyrium faciens exivit de hac vita) haec docuit semper, quae ab apostolis didicerat, quae et ecclesiae tradidit et sola sunt vera. Testimonia his perhibent quae sunt in Asia ecclesiae omnes et qui usque adhuc successerunt Polycarpo, qui vir multo maioris auctoritatis et fidelior veritatis est testis, quam Valentinus et Marcion et reliqui, qui sunt perversae sententiae. Is enim est, qui sub Aniceto cum advenisset in urbem, multos ex his quos praediximus haereticos convertit in ecclesiam dei, unam et solam hanc veritatem adnuntians ab apostolis

[1] Eusebii h. e. IV 14, 3—8.

ἀποστόλων παρειληφέναι τὴν ὑπὸ τῆς ἐκκλησίας παραδεδομένην. καὶ εἰσὶν οἱ ἀκηκοότες αὐτοῦ ὅτι Ἰωάννης, ὁ τοῦ κυρίου μαθητής, ἐν τῇ Ἐφέσῳ πορευθεὶς λούσασθαι καὶ ἰδὼν ἔσω Κήρινθον ἐξήλατο τοῦ βαλανείου μὴ λουσάμενος, ἀλλ' ἐπειπών· „Φύγωμεν, μὴ καὶ τὸ βαλανεῖον συμπέσῃ, ἔνδον ὄντος Κηρίνθου τοῦ τῆς ἀληθείας ἐχθροῦ". Καὶ αὐτὸς δὲ ὁ Πολύκαρπος Μαρκίωνί ποτε εἰς ὄψιν αὐτῷ ἐλθόντι καὶ φήσαντι „Ἐπιγίνωσκε ἡμᾶς" ἀπεκρίθη· „Ἐπιγινώσκω τὸν πρωτότοκον τοῦ σατανᾶ". Τοσαύτην οἱ ἀπόστολοι καὶ οἱ μαθηταὶ αὐτῶν ἔσχον εὐλάβειαν πρὸς τὸ μηδὲ μέχρι λόγου κοινωνεῖν τινι τῶν παραχαρασσόντων τὴν ἀλήθειαν, ὡς καὶ Παῦλος ἔφησεν· „Αἱρετικὸν ἄνθρωπον μετὰ μίαν καὶ δευτέραν νουθεσίαν παραιτοῦ εἰδώς, ὅτι ἐξέστραπται ὁ τοιοῦτος καὶ ἁμαρτάνει ὢν αὐτοκατάκριτος" [1]. Ἔστιν δὲ καὶ ἐπιστολὴ Πολυκάρπου πρὸς Φιλιππησίους γεγραμμένη ἱκανωτάτη, ἐξ ἧς καὶ τὸν χαρακτῆρα τῆς πίστεως αὐτοῦ καὶ τὸ κήρυγμα τῆς ἀληθείας οἱ βουλόμενοι καὶ φροντίζοντες τῆς ἑαυτῶν σωτηρίας δύνανται μαθεῖν. ἀλλὰ καὶ ἡ ἐν Ἐφέ-

percepisse se, quam et ecclesiae tradidit. Et sunt, qui audierunt eum, quoniam Iohannes domini discipulus in Epheso iens lavari, cum vidisset intus Cerinthum, exsilierit de balneo non lotus, dicens, quod timeat, ne balneum concidat, cum intus esset Cerinthus inimicus veritatis. Et ipse autem Polycarpus Marcioni aliquando occurrenti sibi et dicenti: „Cognoscis nos?" respondit: „Cognosco te primogenitum satanae". Tantum apostoli et horum discipuli habuerunt timorem, ut neque verbo tenus communicarent alicui eorum, qui adulteraverant veritatem, quemadmodum et Paulus ait: „Haereticum autem hominem post unam correptionem devita sciens, quoniam perversus est qui est talis et est a semetipso damnatus" [1]. Est autem et epistula Polycarpi ad Philippenses scripta perfectissima, ex qua et characterem fidei eius et praedicationem veritatis, qui volunt et curam habent suae salutis, possunt discere. Sed et quae est Ephesi ecclesia a

[1] Тит. 3, 10.

σῳ ἐκκλησία ὑπὸ Παύλου μὲν τεθεμελιωμένη, Ἰωάννου δὲ παραμείναντος αὐτοῖς μέχρι τῶν Τραϊανοῦ χρόνων, μάρτυς ἀληθὴς ἐστιν τῆς τῶν ἀποστόλων παραδόσεως.

Paulo quidem fundata, Iohanne autem permanente apud eos usque ad Traiani tempora, testis est verus apostolorum traditionis.

V.

ТЕРТУЛЛІАНЪ, ПРЕСВИТЕРЪ КАРѲАГЕНСКІЙ

(род. около 160 г., † въ первой полов. III вѣка).

О немъ: A. Hauck, T-n's Leben u. Schriften (Erlangen 1877); N. Bonwetsch, T-n's Schriften nach der Zeit ihrer Abfassung untersucht (Bonn 1878), Treppel, T-n (Paris 1886); J. Kolberg, Verfassung, Cultus u. Disciplin der christl. K. nach den Schriften T-n's (Braunschweig 1886); E. Nöldechen, T-n Gotha 1890); v. Hartel, Patrist. Studien (Sitzungsber. der Wiener Akad. 1890); V. Courdaveaux, T-n (Revue de l'hist. des relig., 1891, XXIII, 1—35); A. Harnack, Gesch. der altchr. Litt., I, 667—687; Ch. Guignebert, T-n. Étude sur ses sentiments à l'égard de l'Empire et de la société civile (Paris 1901); Bigelmair, Die Betheiligung der Christen am öffentl. Leben in vorconstantinischer Zeit (München 1902); Adhémar d'Alès, La théologie de T. (Paris 1905) и T. et Calliste (Revue d'hist. ecclés. 1912, XIII 5—33, 221—256, 441—449, 621—639); G. Esser, Die Bussschriften T-n's de pœnit. und de pudit. und das Indulgenzedikt des Papstes Callistus (Bonn 1905); N. Bonwetsch въ RE, 1907, XIX, 537—551; P. Batiffol, L'église naissante, 317—353 (Paris 1909) = Urkirche. u. Katholizismus (Kempten 1910); O. Bardenhewer, Gesch. der altkirchl. Liter., II (1903), 332—394; H. Koch, T-n's Laienstand (Ztschr. f. Kirchengesch., 1914, XXXV, 1—8). Н. Штерновъ, Т., пресв. Карѳ. (Курскъ 1889); И. В. Поповъ. Т-нъ (Бог. Вѣстн. 1893, IV, 197—220, 432—446); Щегловъ, Апологетикъ Т-на (Труды Кіевск. Дух. Ак., 1888, I, 217—255, 392—435).

Творенія изд.: Ohler (vol. I—III. Lipsiae 1851—1853); A. Reifferscheid, C. Wissowa, E. Kroymann (Corpus script. christ. latin. t. I 1890, t. III 1906); E. F. Leopold (1839—1841). Русск. перев. Е. Карнеева (ч. I—IV. СПБ. 1847) и К. М. Мазурина (ч. I—II, Москва 1892); Щегловъ, Полем. соч. Т-на (тамъ же, 1912, 1913, 1914); нѣм.—H. Kellner, T-n's sammtl. Schriften. 2 Bde (1882); англ. — въ Ante-Nicene Christian Library, vol. VII, XI, XV, XVIII (Edinburgh, 1869—70); франц.—de Genoude (I—III. Paris 1852), Nisard (Paris 1853,) P. de Labriolle (Paris 1906), Waltzing (Louvoin 1910).

1. De exhortatione castitatis cap. 7 (по изд. Leopold, II, 104—16).

7. Cur autem de pristinis exemplis non ea potius agnoscamus, quae cum posteris communicant disciplinam et formam vetustatis ad novitatem transmittunt? Ecce enim in veteri lege animadverto castratam licentiam saepius nubendi. Cautum est in Levi-

tico: Sacerdotes mei non plus nubent[1]. Possum dicere, etiam illud plus esse, quod semel non est; quod non unum est, numerus est; denique post unum incipit numerus. Unum autem est omne quod semel est. Sed uni Christo servabatur, sicut in ceteris, ita in isto quoque legis plenitudo. Inde igitur apud nos plenius atque instructius praescribitur, unius matrimonii esse oportere, qui alleguntur in ordinem sacerdotalem[2]. Usque adeo quosdam memini digamos loco deiectos. Sed dices: ergo ceteris licet, quos excipit. Vani erimus, si putaverimus, quod sacerdotibus non liceat, laicis licere. Nonne et laici sacerdotes sumus? Scriptum est: Regnum quoque nos et sacerdotes deo et patri suo fecit[3]. Differentiam inter ordinem et plebem constituit ecclesiae auctoritas, et honor per ordinis consessum sanctificatus. Adeo ubi ecclesiastici ordinis non est consessus, et offers et tinguis et sacerdos es tibi solus. Sed ubi tres, ecclesia est, licet laici. Unusquisque enim de sua fide vivit, nec est personarum acceptio apud deum. Quoniam non auditores legis iustificabuntur a deo, sed factores, secundum quod et apostolus dicit[4]. Igitur si habes ius sacerdotis in temetipso ubi necesse est, habeas oportet etiam disciplinam sacerdotis, ubi necesse est habere ius sacerdotis. Digamus tinguis? digamus offers? quanto magis laico digamo capitale erit agere pro sacerdote, cum ipsi sacerdoti digamo auferatur agere sacerdotem? Sed necessitati, inquis, indulgetur. Nulla necessitas excusatur, quae potest non esse. Noli denique digamus deprehendi, et non committis in necessitatem administrandi quod non licet digamo. Omnes nos deus ita vult dispositos esse, ut ubique sacramentis eius obeundis apti simus. Unus deus, una fides, una et disciplina. Usque adeo nisi et laici ea observent, per quae presbyteri alleguntur, quomodo erunt presbyteri, qui de laicis alleguntur? Ergo pugnare debemus, ante laicum iussum a secundo matrimonio abstinere, dum presbyter esse non alius potest, quam laicus qui semel fuerit maritus.

---

[1] Лев. 21, 14. [2] Тит. 1, 6. [3] Апок. 1, 6. [4] Римл. 2, 11. 13.

2. De monogamia cap. 12 (изд. Leopold, II, 129—130).

12. Audi et subtilissimam e contrario argumentationem. Adeo, inquiunt, permisit apostolus iterare connubium, ut solos, qui sunt in clero, monogamiae iugo astrinxerit. Quod enim quibusdam praescribit, id non omnibus praescribit. Numquid ergo et quod omnibus praecipit, solis episcopis non praescribit, si quod episcopis praescribit, non et omnibus praecipit? an ideo omnibus, quia et episcopis? et ideo episcopis, quia et omnibus? Unde enim episcopi et clerus? nonne de omnibus? si non omnes monogamiae tenentur, unde monogami in clerum? an ordo aliquis seorsum debebit institui monogamorum, de quo allectio fiat in clerum? Sed cum extollimur et inflamur adversus clerum, tunc unum omnes sumus, tunc omnes sacerdotes, quia sacerdotes nos deo et patri fecit[1]. Cum ad peraequationem disciplinae sacerdotalis provocamur, deponimus infulas et impares sumus. De ecclesiasticis ordinibus agebatur, quales ordinari oporteret. Oportebat igitur omnem communis disciplinae formam sua fronte proponi, edictum quodammodo futurum universis impressione, quo magis sciret plebs eum ordinem sibi observandum, qui faceret praepositos, et ne vel ipse honor aliquid sibi ad licentiam quasi de privilegio loci blandiretur. Prospiciebat spiritus sanctus dicturos quosdam: omnia licent episcopis, sicut ille vester Uthinensis nec Scantiniam timuit. Quot enim et digami praesident apud vos, insultantes utique apostolo, certe non erubescentes, cum haec sub illis leguntur? Age iam, qui putas exceptionem monogamiae de episcopis factam, recede et a reliquis tuis titulis disciplinae, qui cum monogamia episcopis ascribuntur. Noli esse irreprehensibilis, sobrius, bene moratus, ornatus, hospitalis, docibilis; quin vero et vino deditus, et manu promptus ad caedendum et pugnax, et pecuniae amans, et domum non regens, nec filiorum curans disciplinam, sed nec ab extraneis bonam famam sectans[2]. Si enim suam habent episcopi legem circa monogamiam, etiam cetera, quae monogamiae accedere oportebit, episcopis erunt scripta. Laicis vero, queis mo-

[1] Апок. 1, 6; 5, 10. [2] I Тим. 3, 2 и сл.

nogamia non convenit, cetera quoque aliena sunt. Evasisti, psychice, si velis, vincula disciplinae totius. Praescribe constanter, non omnibus praecipi, quae quibusdam sint praecepta; aut si cetera quidem communia sunt, monogamia vero solis episcopis imposita est, numquid illi soli Christiani pronuntiandi, in quos tota disciplina collata est?

3. De praescriptione haeretico rum capp. XX, XXXII, XXXVI (первая полов.), XLI (около 200 года, по изд. G. Rauschen, Florilegium Patristicum, IV, 29—31, 44—46, 49—50, 56—57. Bonnae 1906).

XX. Tot et tantae ecclesiae catholicae ut „suboles apostolicarum ecclesiarum“ omnes sunt „una illa ab apostolis prima et sic omnes primae et omnes apostolicae“.

1 Christus Iesus, dominus noster, permitat dicere interim, quisquis est, cuiuscumque dei filius, cuiuscumque materiae homo et deus, cuiuscumque fidei praeceptor, cuiuscumque mercedis repromissor, 2 quid esset, quid fuisset, quam patris voluntatem administraret, quid homini agendum determinaret, quamdiu in terris agebat, ipse pronuntiabat sive populo palam, sive discentibus seorsum, ex quibus duodecim praecipuos lateri suo adlegerat destinatos nationibus magistros. 3 Itaque uno eorum decusso, reliquos undecim digrediens ad patrem post resurrectionem iussit ire et docere nationes intinguendas in patrem et filium et spiritum sanctum[1]. 4 Statim igitur apostoli (quos haec adpellatio „missos“ interpretatur) adsumpto per sortem duodecimo Mathia in locum Iudae ex auctoritate prophetiae, quae est in psalmo David [2], consecuti promissam vim spiritus sancti ad virtutes et eloquium, primo per Iudaeam contestata fide in Iesum Christum et ecclesiis institutis; dehinc in orbem profecti, eandem doctrinam eiusdem fidei nationibus promulgaverunt. 5 Et perinde ecclesias apud unamquamque civitatem condiderunt, a quibus traducem fidei et semina doctrinae ceterae exinde ecclesiae mutuatae sunt, et cottidie mutuantur, ut eccesiae fiant. 6 Ac per hoc et ipsae apostolicae deputabuntur,

[1] Мѳ. 28,19. [2] Псал. 108,8. [3] Дѣян. 1,20.

ut suboles apostolicarum ecclesiarum. 7 Omne genus ad originem suam censeatur necesse est. Itaque tot ac tantae ecclesiae una est illa ab apostolis prima, ex qua omnes. 8 Sic omnes primae et omnes apostolicae, dum una omnes probant unitatem: communicatio pacis et adpellatio fraternitatis et contesseratio hospitalitatis. 9 Quae iura non alia ratio regit, quam eiusdem sacramenti una traditio.

XXXII. Etiamsi quae haereses aetate iam apostolorum ortae sunt, tamen pro apostolicis habendae non sunt, nisi episcopos habent per successionem ab apostolis decurrentes vel saltem doctrinam apostolicae consentaneam.

1 Caeterum si quae audent interserere se aetati apostolicae, ut ideo videantur ab apostolis traditae, quia sub apostolis fuerunt, possumus dicere: Edant ergo origines ecclesiarum suarum; evolvant ordinem episcoporum suorum ita per successionem ab initio decurrentem, ut primus ille episcopus aliquem ex apostolis vel apostolicis viris, qui tamen cum apostolis perseveraverit, habuerit auctorem et antecessorem. 2 Hoc enim modo ecclesiae apostolicae census suos deferunt; sicut Smyrnaeorum ecclesia Polycarpum ab Iohanne conlocatum refert, sicut Romanorum Clementem a Petro ordinatum. 3 Itidem [perinde] utique et ceterae exhibent, quos ab apostolis in episcopatum constitutos apostolici seminis traduces habeant.

4 Confingant tale aliquid haeretici. Quid enim illis post blasphemiam inlicitum est? 5 Sed etsi confinxerint, nihil promovebunt. Ipsa enim doctrina eorum cum apostolica comparata ex diversitate et contrarietate sua pronuntiabit neque apostoli alicuius auctoris esse neque apostolici; quia sicut apostoli non diversa inter se docuissent, ita et apostolici non contraria apostolis edidissent, nisi illi, qui ab apostolis didicerunt, aliter praedicaverunt. 6 Ad hanc itaque formam provocabuntur ab illis ecclesiis, quae licet nullum ex apostolis vel apostolicis auctorem suum proferant, ut multo

posteriores, quae denique cottidie instituuntur, tamen in eadem fide conspirantes, non minus apostolicae deputantur pro consanguinitate doctrinae.

7 Ita omnes haereses ad utramque formam a nostris ecclesiis provocatae probent se quaqua putant apostolicas. 8 Sed adeo nec sunt, nec probare possunt quod non sunt; nec recipiuntur in pacem et communicationem ab ecclesiis quoquo modo apostolicis, scilicet ob diversitatem sacramenti nullo modo apostolicae.

XXXVI. „Apud ecclesias apostolicas ipsae adhuc cathedrae apostolorum praesident, ipsae authenticae litterae eorum recitantur"; de doctrina eorum „haereses prodierunt, sed non sunt ex illa, ex quo factae sunt adversus illam". Maximae autem auctoritatis est Romana ecclesia.

1 Age iam, qui voles curiositatem melius exercere in negotio salutis tuae, percurre ecclesias apostolicas, apud quas ipsae adhuc cathedrae apostolorum suis locis praesident; apud quas ipsae authenticae litterae eorum recitantur sonantes vocem et repraesentantes faciem uniuscuiusque. 2 Proxima est tibi Achaia: habes Corinthum. Si non longe es a Macedonia, habes Philippos; si potes in Asiam tendere, habes Ephesum; si autem Italiae adiaces, habes Romam, unde nobis quoque auctoritas praesto est. 3 Ista quam felix ecclesia! cui totam doctrinam apostoli cum sanguine suo profuderunt, ubi Petrus passioni dominicae adaequatur; ubi Paulus Iohannis exitu coronatur; ubi apostolus Iohannes, posteaquam in oleum igneum demersus nihil passus est, in insulam relegatur...

XLI. „Conversatio haereticorum futilis, sine auctoritate, sine disciplina est"; laicis, neophytis, quin etiam mulieribus sacerdotalia munera committunt.

1 Non omittam ipsius etiam conversationis haereticae descriptionem, quam futilis, quam terrena, quam humana sit; sine gravitate, sine auctoritate, sine disciplina, ut fidei suae congruens. 2 Inprimis quis catechumenus, quis fidelis incertum est; pariter

adeunt, pariter audiunt, pariter orant; etiam ethnici si supervenerint, sanctum canibus et porcis margaritas, licet non veras, iactabunt. 3 Simplicitatem volunt esse prostrationem disciplinae, cuius penes nos curam lenocinium vocant. Pacem quoque passim cum omnibus miscent. 4 Nihil enim interest illis, licet diversa tractantibus, dum ad unius veritatis expugnationem conspirent. Omnes tument, omnes scientiam pollicentur. Ante sunt perfecti catechumeni quam edocti. 5 Ipsae mulieres haereticae, quam procaces! quae audeant docere, contondere, exorcismos agere, curationes repromittere, forsitan et tingere. 6 Ordinationes eorum temerariae, leves, inconstantes! nunc neophytos conlocant, nunc saeculo obstrictos, nunc apostatas nostros, ut gloria eos obligent, quia veritate non possunt. 7 Nusquam facilius proficitur, quam in castris rebelium, ubi ipsum esse illic promereri est. 8 Itaque alius hodie episcopus, cras alius; hodie diaconus, qui cras lector; hodie presbyter, qui cras laicus; nam et laicis sacerdotalia munera iniungunt.

4. Apologeticus cap. XXXIX (197 года, по изд. G. Rauschen, Floril. Patrist., VI, 110—115. Bonnae 1912).

XXXIX. Agitur de disciplina christianorum, i. e. de amore eorum fraterno, de cura egenorum, de coetibus cum eucharisticis tum iis, quae vocabantur agapae.

Edam iam nunc ego ipse negotia christianae factionis, ut qui mala refutaverim, bona ostendam. Corpus sumus de conscientia religionis et disciplinae uuitate et speifo edere. 2 Coimus in coetum et congregationem, ut ad deum quasi manu facta precationibus ambiamus. Haec vis deo grata est. Oramus etiam pro imperatoribus, pro ministris eorum et potestatibus, pro statu saeculi, pro rerum quiete, pro mora finis. 3 Coimus ad litterarum divinarum commemorationem, si quid praesentium temporum qualitas aut praemonere cogit aut recognoscere. Certe fidem sanctis vocibus pascimus, spem erigimus, fiduciam figimus, disciplinam praeceptorum nihilominus inculcationibus densamus: ibidem etiam exhorta-

tiones, castigationes et censura divina. 4 Nam et iudicatur magno cum pondere, ut apud certos de dei conspectu, summumque futuri iudicii praeiudicium est, si quis ita deliquerit, ut a communicatione orationis et conventus et omnis sancti commercii relegetur. Praesident probati quique seniores, honorem istum non pretio, sed testimonio adepti, neque enim pretio ulla res dei constat.

5 Etiam si quod arcae genus est, non de honoraria summa quasi redemptae religionis congregatur. Modicam unusquisque stipem menstrua die, vel cum velit et si modo velit et si modo possit, adponit. Nam nemo compellitur, sed sponte confert. Haec quasi deposita pietatis sunt. 6 Quippe non epulis inde nec potaculis nec ingratis voratrinis dispensatur, sed egenis alendis humandisque et pueris ac puellis re ac parentibus destitutis, iamque domesticis senibus, item naufragis et si qui in metallis et si qui in insulis vel in custodiis, dumtaxat ex causa dei sectae, alumni confessionis suae fiunt. 7 Sed eiusmodi vel maxime dilectionis operatio notam nobis inurit penes quosdam. Vide, inquiunt, ut invicem se diligant, ipsi enim invicem oderunt, et ut pro alterutro mori sint parati; ipsi enim ad occidendum alterutrum paratiores. 8 Sed et quod fratrum adpellatione censemur, non alias, opinor, insaniunt, quam quod apud ipsos omne sanguinis nomen de adfectione simulatum est. Fratres autem etiam vestri sumus iure naturae matris unius, etsi vos parum homines, quia mali fratres. 9 Quanto nunc dignius fratres et dicuntur et habentur, qui unum patrem deum agnoverint, qui unum spiritum biberint sanctitatis, qui de uno utero ignorantiae eiusdem ad unam lucem expaverint veritatis? 10 Sed eo fortasse minus legitimi existimamur, quia nulla de nostra fraternitate tragoedia exclamat, vel quia ex substantia familiari fratres sumus, quae penes vos fere dirimit fraternitatem.

11 Itaque qui animo animaque miscemur, nihil de rei communicatione dubitamus. Omnia indiscreta sunt apud nos praeter uxores. 12 In isto loco consortium solvimus, in quo solo ceteri homines

consortium exercent, qui non amicorum solummodo matrimonia usurpant, sed et sua amicis patientissime subministrant; ex illa, credo, maiorum et sapientiorum suorum disciplina, Graeci Socratis et Romani Catonis, qui uxores suas amicis communicaverunt, quas in matrimonium duxerant liberorum causa et alibi creandorum. 13 Nescio quidem an invitas; quid enim de castitate curarent, quam mariti tam facile donaverant? O sapientiae Atticae, o Romanae gravitatis exemplum: lenones philosophus et censor!

14 Quid ergo mirum, si tanta caritas convivatur? Nam et cenulas nostras praeterquam sceleris infames ut prodigas quoque suggillatis. De nobis scilicet Diogenis dictum est: Megarenses obsonant quasi crastina die morituri, aedificant vero quasi numquam morituri. Sed stipulam quis in alieno oculo facilius perspicit quam in suo trabem. 15 Tot tribubus et curiis et decuriis ructantibus acescit aër; Saliis cenaturis creditor erit necessarius; Herculanarum decimanarum et polluctorum sumptus tabularii subputabunt; Apaturiis, Dionysiis, mysteriis Atticis cocorum dilectus indicitur; ad fumum cenae Serapiacae sparteoli excitabuntur. De solo triclinio christianorum retractatur.

16 Cena nostra de nomine rationem sui ostendit: id vocatur quod dilectio penes Graecos. Quantiscumque sumptibus constet, lucrum est, pietatis nomine facere sumptum, siquidem inopes quosque refrigerio isto iuvamus, non qua penes vos parasiti affectant ad gloriam famulandae libertatis sub auctoramento ventris inter contumelias saginandi, sed qua penes deum maior est contemplatio mediocrium. 17 Si honesta causa est convivii, reliquum ordinem disciplinae de causa aestimate. Quod sit de religionis officio, nihil vilitatis, nihil inmodestiae admittit. Non prius discumbitur quam oratio ad deum praegustetur; editur quantum esurientes capiunt; bibitur quantum pudicis utile est. 18 Ita saturantur, ut qui meminerint etiam per noctem adorandum deum sibi esse; ita fabulantur, ut qui sciant dominum audire. Post aquam manualem et lumina, ut quisque de scripturis sanctis vel de proprio ingenio potest,

provocatur in medium deo canere; hinc probatur quomodo biberit. Aeque oratio convivium dirimit. 19 Inde disceditur non in catervas caesionum nec in classes discursationum nec in eruptiones lasciviarum, sed ad eandem curam modestiae et pudicitiae, ut qui non tam cenam cenaverint quam disciplinam.

20 Haec coitio christianorum merito sane inlicita, si inlicitis par, merito damnanda, si quis de ea queritur eo titulo, quo de factionibus querela est. 21 In cuius perniciem aliquando convenimus? Hoc sumus congregati quod et dispersi; hoc universi quod et singuli, neminem laedentes, neminem contristantes. Cum probi, cum boni coeunt, cum pii, cum casti congregantur, non est factio dicenda, sed curia.

5. De baptismo cap. XVII (изд. E. F. Leopold, II, 44—45).

XVII. Superest ad concludendam materiolam de observatione quoque dandi et accipiendi baptismum commonefacere. Dandi quidem habet jus summus sacerdos, qui est episcopus; dehinc presbyteri et diaconi, non tamen sine episcopi auctoritate propter ecclesiae honorem, quo salvo salva pax est. Alioquin etiam laicis jus est; quod enim ex aequo accipitur, ex aequo dari potest, nisi episcopi jam aut presbyteri aut diaconi vocantur discentes. Domini sermo non debet abscondi ab ullo. Proinde et baptismus, aeque Dei census, ab omnibus exerceri potest; sed quanto magis laicis disciplina verecunddiae et modestiae incumbit, cum ea majoribus competant, ne sibi adsumant dicatum episcopis officium episcopatus. Aemulatio schismarum mater est. Omnia licere dixit sanctissimus apostolus, sed non omnia expedire. Sufficiat scilicet in necessitatibus utaris, sicubi aut loci aut temporis aut personae conditio compellit. Tunc enim constantia succurrentis excipitur, cum urget circumstantia periclitantis, quoniam reus erit perditi hominis, si supersederit praestare quod libere potuit. Petulantia autem mulieris, quae usurpavit docere, utique non etiam tinguendi ius sibi pariet, nisi si quae nova bestia evenerit similis pristinae, ut quemadmodum illa

baptismum auferebat, ita aliqua per se eum conferat. Quod si quae Paulo perperam adscripta sunt, ad licentiam mulierum docendi tinguendique defendunt; sciant in Asia presbyterum, qui eam scripturam construxit, quasi titulo Pauli de suo cumulans, convictum atque confessum id se amore Pauli fecisse, loco decessisse. Quam enim fidei proximum videretur, ut is docendi et tinguendi daret feminae potestatem, qui ne discere quidem constanter mulieri permisit? Taceant, inquit, et domi maritos suos consulant [1]).

[1]) 1. Кор. 14, 34.

VI.

LIBELLI

изъ времени гоненія Деція (249—251).

V. Schultze въ RE 4, 1898, 526, 528; J. A. F. Gregg, The Decian Persecution, 1898; G. Schoenaich, Die Christenverfolgung unter Kaiser Decius (Progr. Jauer), 1907; A. Bludau, D. Libelli aus d. Zeit d. Decius (Der Kath. 88, 1908, 173—187. 258—268).

По изд. C. Wessely, Les plus anciens monuments du christianisme (Patrologia Orientalis ed. R. Graffin et F. Nau. IV, I2. Paris 1907, стр. 112—124) и P. Meyer, Die Libelli aus der Decian. Christenvesfolgung (Abhandl. der Berliner Akad. der Wiss. 1910, стр. 10—11, 30—32, 33—34, № 11, 21, 24, 22).

1. 15 іюня 250 г.

I рукой: Τοῖς ἐπὶ θυσιῶν ἠρημένοις παρὰ Αὐρηλίας Κάμις ἀπὸ κώμης Φιλαγρίδος καταμένουσα ἐν κώμῃ Θεαδελφείᾳ.

Ἀεὶ θύουσα τοῖς θεοῖς διετέλεσα καὶ νῦν ἐπὶ παρόντων ὑμῶν κατὰ τὰ προσταχθέντα ἔθυσα καὶ ἔσπεισα καὶ τῶν ἱερείων ἐγευσάμην· διὸ καὶ ἀξιῶ ὑμᾶς ὑποσημειώσασθαι. διευτυχεῖτε.

II рукой: Αὐρήλιοι Σερῆνος καὶ Ἑρμᾶς εἴδαμεν ὑμᾶς θυσιάζοντας.

I рукой: Ἔτους α′ Αὐτοκράτορος Καίσαρος Γαίου Μεσσίου Κυίντου Τραϊανοῦ Δεκίου Εὐσεβοῦς Εὐτυχοῦς Σεβαστοῦ παῦνι κη′.

2. 26 іюня 250 г.

I рукой: Τοῖς ἐπὶ τῶν θυσιῶν ἠρημένοις κώμης Ἀλεξάνδρου Νήσου παρὰ Αὐρηλίου Διογένους Σαταβοῦτος ἀπὸ κώμης Ἀλεξάνδρου Νήσου, ὡς ἐτῶν οβ′, οὐλὴ ὀφρύι δεξιᾷ.

Καὶ ἀεὶ θύων τοῖς θεοῖς διετέλεσα καὶ νῦν ἐπὶ παροῦσιν ὑμῖν κατὰ τὰ προστεταγμένα ἔθυσα καὶ ἔσπεισα καὶ τῶν ἱερείων ἐγευσάμην καὶ ἀξιῶ ὑμᾶς ὑποσημειώσασθαι. διευτυχεῖτε.

Αὐρήλιος Διογένης ἐπιδέδωκα.

II рукой: Αὐρήλιος Σῦρος ἶδον σε θύοντα ἅμα ἡμῖν?

III рукой: Κοινωνὸς σεσημείωμαι.

I рукой: Ἔτους α′ Αὐτοκράτορος Καίσαρος Γαίου Μεσσίου Κυίντου Τραϊανοῦ Δεκίου Εὐσεβοῦς Εὐτυχοῦς Σεβαστοῦ ἐπεὶφ β′.

3. 13 июня 250 г.:

I рукой: Τοῖς ἐπὶ τῶν ἱερείων καὶ θυσιῶν πόλεως παρ' Αὐρηλίου Λ . . . . . θίωνος Θεοδώρου μητρὸς Παντωνυμίδος ἀπὸ τῆς αὐτῆς πόλεως.

Ἀεὶ μὲν θύων καὶ σπένδων τοῖς θεοῖς διετέλεσα, ἔτι δὲ καὶ νῦν ἐνώπιον ὑμῶν κατὰ τὰ κελευσθέντα ἔσπεισα καὶ ἔθυσα καὶ τῶν ἱερείων ἐγευσάμην ἅμα τῷ υἱῷ μου Αὐρηλίῳ Διοσκόρῳ καὶ τῇ θυγατρί μου Αὐρηλίᾳ Λαΐδι. ἀξιῶ ὑμᾶς ὑποσημειώσασθαί μοι.

Ἔτους α′ Αὐτοκράτορος Καίσαρος Γαίου Μεσσίου Κυίντου Τραϊανοῦ Δεκίου Εὐσεβοῦς Εὐτυχοῦς Σεβαστοῦ παῦνι κ′.

II рукой: [. . . . .] ν [ ]

4. 250 года:

I рукой: Τοῖς ἐπὶ τῶν θυσιῶν ἡρημένοις κώμης Φιλαδελφίας παρὰ Αὐρηλίων Σύρου καὶ Πασβείου τοῦ ἀδελφοῦ καὶ Δημητρίας καὶ Σαραπιάδος γυναικῶν ἡμῶν ἐξωπυλιτῶν.

Ἀεὶ θύοντες τοῖς θεοῖς διετελέσαμεν καὶ νῦν ἐπὶ παρόντων ὑμῶν κατὰ τὰ προσταχθέντα καὶ ἐσπείσαμεν καὶ τῶν ἱερείων ἐγευσάμεθα· καὶ ἀξιοῦμεν ὑμᾶς ὑποσημειώσασθαι ἡμῖν. διευτυχεῖτε.

II рукой: Αὐρήλιος Σύρος καὶ Πασβῆς ἐπιδεδώκαμεν· Ἰσίδωρος ἔγραψα ὑπὲρ αὐτῶν ἀγραμμάτων.

4. 14 июня 250 года. По изд. A. S. Hunt, Catalogue of the Greek Papyri in the John Rylands library Manchester. Vol. I, № 12 (London-Manchester 1911).

I рукой: Τοῖς ἐπὶ τῶν θυσιῶν ἡρημένοις παρὰ Αὐρηλίας Δημῶτος ἀπάτορος μητρὸς Ἑλένου γυνὴ Αὐρηλίου Εἰρηναίου ἀπὸ ἀμφόδου

Ἑλληναίου. καὶ ἀεὶ θύουσα τοῖς θεοῖς διετέλεσα καὶ νῦν ἐπὶ παροῦσι ὑμῖν κατὰ τὰ προστεταγμένα καὶ ἔθυσα καὶ ἔσπεισα καὶ τῶν ἱερείων ἐγευσάμην καὶ ἀξιῶ ὑμᾶς ὑποσημειώσασθαι μοι. διευτυχεῖτε.

II рукой: Αὐρηλία Δημῶς ἐπιδέδωκα. Αὐρήλιος Εἰρηναῖος ἔγραψα ὑπὲρ αὐτς ἀγραμμάτου.

III рукой: Αὐρήλιος Σαβεῖνος πρύτανις εἶδόν. σε θύουσαν.

I рукой: ἔτους α αὐτοκράτορος καίσαρος Γαίου Μεσσίου Κυίντου Τραϊανοῦ Δεκίου Εὐσεβοῦς Εὐτυχοῦς Σεβαστοῦ. παῦνι κ.

VII.

СВ. КИПРІАНЪ, ЕПИСКОПЪ КАРѲАГЕНСКІЙ

(род. около 200 г., ум. 258 г.).

О немъ: Rettberg, C-n (Göttingen 1831); Peters, Die Lehre der hl. C. von der Einheit der Kirche (Luxemburg 1870) и Der hl. C. (Regensburg 1877); Reinkens, Die Lehre des hl. C. von der Einheit der Kirche (Würzburg 1873); Fechtrup, Der hl. C. (Münster 1878); O. Ritschl, C. v. K. und die Velfassung der Kîrche (Göttingen 1885); K. Goetz, Das Christenthum C-n's (Giessen 1896); E. Benson, C-n (London 1897); K. Leimbach въ RE, 1898, IV, 367—375; Monceaux, Histoire littér. de l'Afrique chrét. t. II: St. C. et son temps (Paris 1902); H. v. Soden, Die Cyprianische Briefsammlung (TU, N. F. X, 3. 1904); H. Koch, C. und der röm. Primat (TU, XXXV, 1. 1910); J. Chapman, Prof. H. Koch ou St. C. (Revue bénédict., 1910, XXVII, 447—467); J. Ernst, C. und die Päpste (Der Katholik, 1911, XCI, 277—280, 321—336, 431—440); C. A. Kneller, Röm.-Kath. beim hl. C. (Ztschr. f. kathol. Theol., 1911, XXXV, 253—271); A. Seitz, C. und der röm. Primat (1911); А. Молчановъ, Св. К. Карѳ. и его ученіе о церкви (Казань 1888).

Творенія изд. Hartel (Corpus script. christ. latin. vol. III partes I—III. Vindobonae 1868); русскій переводъ (при Труд. Кіевск. Дух. Акад.) части I—II² (Кіевъ 1891) нѣмецкій—U. Uhl, J. Niglutsch, A. Egger (Bde I—II. 1869—1879); англ.—въ Ante-Nicene Christian Library, vol. VIII, XIII (Edinburgh 1868—9).

1. De catholicae ecclesiae unitate (251 года, по изд. Migne, Patrol. lat. IV, 512—520).

IV. Quæ si quis consideret et examinet, tractatu longo atque argumentis opus non est. Probatio est ad fidem facilis compendio veritatis. Loquitur Dominus ad Petrum: Ego tibi dico, inquit, quia tu es Petrus, et super hunc petram ædificabo ecclesiam meam, et portæ inferorum non vincent eam. et tibi dabo claves regni cœlorum: et quœ ligaveris super terram, erunt ligata et in cœlis; et quaecunque solveris super terram, erunt soluta et in cœlis [1]. Et iterum eidem post resurrectionem suam dicit: Pasce

[1] Me. 16, 18. 19.

oves meas [1]. Super illum unum ædificat ecclesiam suam, et illi pascendas mandat oves suas. Et quamvis apostolis omnibus post resurrectionem suam parem potestatem tribuat et dicat, Sicut misit me Pater, et ego mitto vos; accipite Spiritum sanctum: si cujus remiseritis peccata, remittentur illi, si cujus tenueritis, tenebuntur [2]: tamen, ut unitatem manifestaret, unam cathedram constituit unitatis, eiusdem originem ab uno incipientem sua auctoritate disposuit. Hoc erant utique et cæteri apostoli quod fuit Petrus, pari consortio prædíti et honoris et potestatis, sed exordium ab unitate proficiscitur, et primatus Petro datur, ut una Christi ecclesia et cathedra una monstretur. Et pastores sunt omnes et grex unus ostenditur, qui ab apostolis omnibus unanimi consensione pascatur, ut ecclesia Christi una monstretur. Quam unam ecclesiam etiam in Cantico canticorum Spiritus sanctus ex persona Domini designat et dicit: Una est columba mea, perfecta mea, una est matri suæ, electa genitrici suae. [3] Hanc ecclesiæ unitatem qui non tenet, tenere se fidem credit? Qui ecclesiæ renititur et resistit qui cathedram Petri, super quem fundata est ecclesia, deserit, in ecclesia se esse confidit? quando et beatus apostolus Paulus hoc idem doceat et sacramentum unitatis ostendat dicens: Unum corpus et unus spiritus, una spes vocationis vestræ, unus Dominus, una fides, unum baptisma, unus Deus [4].

V. Quam unitatem firmiter tenere et vindicare debemus, maxime episcopi, qui in ecclesia præsidemus, ut episcopatum quoque ipsum unum atque indivisum probemus. Nemo fraternitatem mendacio fallat, nemo fidei veritatem perfida prævaricatione corrumpat. Episcopatus unus est cujus a singulis in solidum pars tenetur. Ecclesia quoque una est, quæ in multitudinem latius incremento fecunditatis extenditur. Quomodo solis multi radii, sed lumen unum: et rami arboris multi, sed robur unum tenaci radice fundatum; et cum de fonte uno rivi plurimi defluunt, numerositas licet diffusa videatur exundantis copiæ largitate, uni-

[1] Io. 21, 15. [2] Io. 20, 21—25. [3] Пѣснь пѣсн. 6, 9. [4] Ефес. 4, 4—6.

tas tamen servatur in origine. Avelle radium solis a corpore, divisionem lucis unitas non capit; ab arbore frange ramum, fractus germinare non poterit; a fonte præcide rivum, præcisus arescit. Sic et ecclesia Domini luce perfusa per orbem totum radios suos porrigit; unum tamen lumen est, quod ubique diffunditur, nec unitas corporis separatur. Ramos suos in universam terram copia ubertatis extendit, profluentes largiter rivos latius expandit; unum tamen caput est et origo una, et una mater fecunditatis succesibus copiosa. Illius fœtu nascimur, illius lacte nutrimur, spiritu eius animamur.

VI. Adulterari non potest sponsa Christi, incorrupta est et pudica. Unam domum novit, unius cubiculi sanctitatem casto pudore custodit. Hæc nos Deo servat, hæc filios regno quos generavit assignat. Quisquis ab ecclesia segregatus, adulteræ iungitur, a promissis ecclesiæ separatur: nec perveniet ad Christi præmia, qui relinquit ecclesiam Christi. Alienus est, profanus est, hostis est. Habere iam non potest Deum patrem, qui Ecclesiam non habet matrem. Si potuit evadere quisquam qui extra arcam Noe fuit, et qui extra ecclesiam foris fuerit evadit. Monet Dominus et dicit: Qui non est mecum, adversus me est; et qui non mecum colligit, spargit [1]. Qui pacem Christi et concordiam rumpit, adversus Christum facit. Qui alibi præter ecclesiam colligit, Christi ecclesiam spargit. Dicit Dominus: Ego et Pater unum sumus. [2] Et iterum de Patre et Filio et Spiritu sancto scriptum est: Et hi tres unum sunt. [3] Et quisquam redit hanc unitatem de divina firmitate venientem, sacramentis cœlestibus cohaerentem, scindi in ecclesia posse et voluntatum collidentium divortio separari? Hanc unitatem qui non tenet, Dei legem non tenet Patris et Filii fidem, vitam non tenet et salutem.

2. Epist. XXXIII c. 1 (по изд. Hartel, pars II, 566—567):

Dominus noster, cuius praecepta metuere et seruare debemus, episcopi honorem et ecclesiae suae rationem disponens in euangelio loquitur et dicit Petro: „ego tibi dico quia tu es Petrus, et

[1] Me. 12, 30. [2] Io 10, 30. [3] Io 5, 7.

super istam petram aedificabo ecclesiam meam, et portae inferorum non uincent eam, et tibi dabo claues regni caelorum, et quae ligaueris super terram erunt ligata et in caelis, et quaecumque solueris super terram erunt soluta et in caelis". [1] inde per temporum et successionum uices episcoporum ordinatio et ecclesiae ratio decurrit ut ecclesia super episcopos constituatur et omnis actus ecclesiae per eosdem praepositos gubernetur cum hoc ita diuina lege fundatum sit, miror quosdam audaci temeritati sic mihi scribere uoluisse ut ecclesiae nomine litteras facerent, quando ecclesiae in episcopo et clero et in omnibus stantibus sit constituta absit enim nec Domini misericordia et potestas eius inuicta patiatur ut ecclesia esse dicatur lapsorum numerus, cum scriptum sit: „Deus non est mortuorum sed uiuorum". [2] omnes quidem uiuificari optamus et ut in statum pristinum stituantur precibus nostris et gemitibus oramus si autem quidam lapsi ecclesiam se uolunt esse et si apud illos atque in illis est ecclesia, quid superest quam ut ipsi regentur a nobis ut nos ecclesiam dignentur admittere? summissos ergo et quietos et uerecundos esse oportet eos qui delicti sui memores satisfacere Deo debent nec ecclesiae nomine litteras facere, cum se magnis sciant ecclesiae scribere.

3. Epist. LV c. 8, 24 (тамъ-же, 629—330, 642—643):

S. Venio iam nunc, frater carissime, ad personam Cornelii collegae nostri, ut Cornelium nobiscum uerius noueris, non de malignorum et detrahentium mendacio, sed de Dei iudicio qui episcopum eum fecit et coepiscoporum testimonio quorum numerus uniuersus per totum mundum concordi unanimitate consensit. nam quod Cornelium carissimum nostrum Deo et Christo et ecclesiae eius, item consacerdotibus cunctis laudabili praedicatione commendat, non iste ad episcopatum subito peruenit, sed per omnia ecclesiastica officia promotus et in diuinis administrationibus Dominum saepe promeritus ad sacerdotii sublime fastigium cunctis religionis gradibus ascendit. tunc deinde episcopatum ipsum nec po-

[1] Мѳ. 16, 18. 19. [2] Лк. 17, 10.

stulauit nec uoluit, nec ut ceteri quos adrogantiae et superbiae suae tumor inflat inuasit, sed quietus alias et modestus et quales esse consuerunt qui ad hunc locum diuinitus eliguntur, pro pudore uirginalis continentiae suae et pro humilitate ingenitae sibi et custoditae uerecundiae non ut quidam uim fecit ut episcopus fieret, sed ipse uim passus est ut episcopatum coactus exciperet. et factus est episcopus a plurimis collegis nostris qui tunc in urbe Roma aderant, qui ad nos litteras honorificas et laudabiles et testimonio suae praedicationis inlustres de eius ordinatione miserunt. factus est autem Cornelius episcopus de Dei et Christi eius iudicio, de clericorum paene omnium testimonio, de plebis quae tunc adfuit suffragio, de sacerdotum antiquorum et honorum uirorum collegio, cum nemo ante se factus esset, cum Fabiani locus id est cum locus Petri et gradus cathedrae sacerdotalis uacaret: quo occupato et de Dei uoluntate adque omnium nostrum consensione firmato quisque iam episcopus fieri uoluerit foris fiat necesse est nec habeat ecclesiastisam ordinationem qui ecclesiae non tenet unitatem quisque ille fuerit multim de se licet iactans et sibi plurimum uindicans profanus est, alienus est, foris est, et cum post primum secundus esse non possit quisque post unum qui solus esse debeat factus est iam non secundus ille sed nullus est.

24. Quod uero ad Nouatiani personam pertinet, frater carissime, de quo desiderasti tibi scribi quam haeresim introduxisset, scias nos primo in loco nec curiosos esse debere quid ille doceat, cum foris doceat quisque ille est et qualiscumque est, christianus non est qui in Christi ecclesia non est iactet se licet et philosophiam uel eloquentiam suam superbis uocibus praedicet, qui nec fraternam caritatem nec ecclesiasticam unitatem tenuit etiam quod prius fuerat amisit nisi si episcopus tibi uidetur qui episcopo in ecclesia a sedecium coepiscopis facto adulter adque extraneus episcopus fieri a desertoribus per ambitum nititur, et cum sit a Christo una ecclesia per totum mundum in multa membra diuisa, item episcopatus unus episcoporum multorum concordi numerositate diffusus, ille post Dei traditionem, post conexam et ibique coniunctam catholi-

cae ecclesiae unitatem humanam conetur ecclesiam facere et per plurimas ciuitates nouos apostolos suos mittat, ut quaedam recentia institutionis suae fundamenta constituat, cumque iam pridem per omnes prouincias et per urbes singulas ordinati sint episcopi in aetate antiqui, in fide integri, in pressura probati, in persecutione proscripti, ille super eos creare alios pseudoepiscopos audeat: quasi possit aut totum orbem noui conatus obstinatione peragrare aut ecclesiastici corporis conpaginem discordiae suae seminatione rescindere, nesciens schismaticos semper inter initia feruere, incrementa uero habere non posse nec augere quod inlicite coeperint, sed statim cum praua sua aemulatione deficere, episcopatum autem tenere non posset, etiam si episcopus prius factus a coepiscoporum suorum corpore et ab ecclesiae unitate desciscceret, quando apostolus admoneat ut inuicem nosmet ipsos sustineamus, ne ab unitate quam Deus constituit recedamus, et dicat: „sustinentes inuicem in dilectione, satis agentes seruare unitatem spiritus in coniunctione pacis“ [1]). qui ergo nec unitatem spiritus nec coniunctionem pacis obseruat et se ab ecclesiae uinculo adque a sacerdotum collegio separat, episcopi nec potestatem potest habere nec honorem qui episcopatus nec unitatem uoluit tenere nec pacem.

4. Epist. LXVI c. 8 (тамъ-же, 732—733):

Scripsisti quoque quod ecclesia nunc propter me portionem sui in disperso habeat, quando omnis ecclesiae populus et collectus sit et adunatus et indiuidua concordia sibi iunctus, soli illi foris remanserint qui et si intus essent eiciendi fuerant, nec patiatur Dominus populi sui protector et tutor triticum de area sua diripi, sed solae possint paleae de ecclesia separari, quando et apostolus dicat: „quid enim si exciderunt a fide quidam illorum? numquid infidelitas illorum fidem Dei euacuauit? absit. est enim Deus uerax, omnis autem homo mendax“ [2]), et Dominus quoque in euangelio cum eum loquentem discipuli derelinquerent, conuersus ad duodecim dixerit: „numquid et uos uultis ire? respondit ei Petrus di-

[1]) Еф. 4, 3, 2. [2]) Римл. 3, 3, 4.

cens: Domine, ad quem ibimus? uerbum uitae aeternae habes, et nos credimus et cognouimus quoniam tu es filius Dei uiui“ [1]. loquitur illic Petrus, super quem aedificata fuerat ecclesia, ecclesiae nomine docens et ostendens quia et si contumax ac superba obaudire nolentium multitudo discedat, ecclesia tamen a Christo non recedit, et illi sunt ecclesia: plebs sacerdoti adunata et pastori suo grex adhaerens. unde scire debes episcopum in ecclesia esse et ecclesiam in episcopo, et si quis cum episcopo non sit in ecclesia non esse, et frustra sibi blandiri eos qui pacem cum sacerdotibus Dei non habentes obrepunt et latenter apud quosdam communicare se credunt, quando ecclesia quae catholica una est scissa non sit neque diuisa, sed sit utique conexa et cohaerentium sibi inuicem sacerdotum glutino copulata.

5. Epist. LXVII c. 5 (тамъ же, 739—740).

Propter quod diligenter de traditione diuina et apostolica obseruatione seruandum est et tenendum quod apud nos quoque et fere per prouincias uniuersas tenetur, ut ad ordinationes rite celebrandas ad eam plebem cui praepositus ordinatur episcopi eiusdem prouinciae proximi quique conueniant et episcopus deligatur plebe praesente, quae singulorum uitam plenissime nouit et uniuscuiusque actum de eius conuersatione perspexit. quod et apud uos factum uidemus in Sabini collegae nostri ordinatione, ut de uniuersae fraternitatis suffragio et de episcoporum qui in praesentia conuenerant quique de eo ad uos litteras fecerant iudicio episcopatus ei deferretur et manus ei in locum Basilidis inponeretur. nec rescindere ordinationem iure perfectam potest quod Basilides post crimina sua detecta et conscientiae etiam propriae confessione nudata Romam pergens Stephanum collegam nostrum longe positum et gestae rei ac ueritatis ignarum fefellit, ut exambiret reponi se iniuste in episcopatum de quo fuerat iure depositus hoc eo pertinet ut Basilidis non tam abolita sint quam cumulata delicta, ut ad superiora peccata eius etiam fallaciae et circumuentionis crimen accesserit. neque enim tam culpandus est ille cui negle-

[1]) Io. 6, 67—69.

genter obreptum est quam hic exsecrandus qui fraudulenter obrepsit. obrepere autem si hominibus Basilides potuit, Deo non potest, cum scriptum sit: „Deus non deridetur“ [1]; sed nec Martiali potest profuisse fallacia quo minus ipse quoque delictis grauibus inuolutus episcopatum tenere non debeat, quando et apostolus moneat et dicat: „episcopum oportet esse sine crimine quasi Dei dispensatorem“ [2].

6. Epist. LXIX c. 1—2, 5 (тамъ же, 749—752, 753—754).

1. Pro tua religiosa diligentia consuluisti mediocritatem nostram, fili carissime, an inter ceteros haereticos eos quoque qui a Nouatiano ueniunt post profanum eius lauacrum baptizari et sanctificari in ecclesia catholica legitimo et uero et unico ecclesiae baptismo oporteat. de qua re quantum fidei nostrae capacitas et scripturarum diuinarum sanctitas ac ueritas suggerit, dicimus omnes omnino haereticos et schismaticos nihil habere potestatis ac iuris, propter quod Nouatianus nec debet nec potest excipi quo minus ipse quoque extra ecclesiam consistens et contra pacem ac dilectionem Christi faciens inter aduersarios et antichristos computetur. neque enim Dominus noster Iesus Christus cum in euangelio suo testaretur inimicos suos esse eos qui secum non essent aliquam speciem haereseos designauit, sed omnes omnino, qui secum non essent et secum non colligentes gregem suum spargerent, aduersarios esse ostendit dicens: „qui non est mecum, aduersus me est: et qui non mecum colligit, spargit“ [3]. item beatus apostolus Ioannes nec ipse ullam haeresin aut schisma discreuit aut aliquos speciatim separes posuit, sed uniuersos qui de ecclesia exissent quique contra ecclesiam facerent, antichristos appellauit dicens: „audistis quia antichristus uenit, nunc autem antichristi multi facti sunt. unde cognoscimus quia nouissima hora est. ex nobis exierunt, sed non fuerunt ex nobis. si enim fuissent ex nobis, mansissent nobiscum“ [4]. unde apparet aduersarios Domini et antichristos omnes esse quos constet a caritate atque ab unitate ec-

[1]) Гал. 6, 7. [2]) Тит. 1, 7. [3]) Лк. 11, 23. [4]) I Io. 2, 18. 19.

clesiae catholicae recessisse. adhuc quoque Dominus in euangelio suo ponit et dicit: „si uero et ecclesiam contempserit, sit tibi tamquam ethnicus et publicanus“ [1]. si autem qui ecclesiam contemnunt ut ethnici et publicani habentur, multo magis utique rebelles et hostes falsa altaria et inlicita sacerdotia et sacrificia sacrilega et nomina adulterata fingentes inter ethnicos et publicanos necesse est conputentur, quando minora peccantes et tantum ecclesiae contemptores ethnici et publicani sententia Domini iudicentur.

2. Quod ecclesia una sit declarat in cantico canticorum spiritus sanctus ex persona Christi dicens: „una est columba mea, perfecta mea, una est matri suae, electa genetrici suae“ [2]. de qua item denuo dicit: „hortus conclusus soror mea sponsa, fons signatus, puteus aquae uiuae“ [3]. si autem hortus conclusus est sponsa Christi quae est ecclesia, patere res clausa alienis et profanis non potest. et, si fons signatus est, neque bibere inde neque consignari potest cui foris posito accessus ad fontem non est. puteus quoque aquae uiuae si unus est, idem qui intus est, uiuificari et sanctificari foris positus ex illa aqua non potest, ex qua solis eis qui intus sunt usus omnis et potus concessus est. quod et Petrus ostendens unam ecclesiam esse et solos eos qui in ecclesia sint baptizari posse posuit et dixit: „in arca Noe pauci id est octo animae hominum saluae factae sunt per aquam, quod et uos similiter saluos faciet baptizma“ [4], probans et contestans unam arcam Noe typum fuisse unius ecclesiae. si potuit tunc in illo expiati et purificati mundi baptizmo saluus per aquam fieri qui in arca Noe non fuit, potest et nunc uiuificari per baptisma qui in ecclesia non est, cui soli baptisma concessum est. sed et Paulus hoc idem adhuc apertius et clarius manifestans ad Ephesios scribit et dicit: „Christus dilexit ecclesiam et se ipsum tradidit pro ea, ut eam sanctificaret purgans eam lauacro aquae“ [5]. quod si una est ecclesia quae a Christo diligitur et lauacro eius sola purgatur, quo-

[1]) Мѳ. 18, 17. [2]) Пѣснь пѣсн. 6, 8. [3]) тамъ же 4, 12.
[4]) I Петра 3, 20. 21. [5]) Еф. 5, 25. 26.

modo qui in ecclesia non est aut diligi a Christo aut ablui et purgari lauacro eius potest?.

5. Et idcirco Dominus insinuans nobis unitatem de diuina auctoritate uenientem ponit et dicit: „ego et pater unum sumus“ [1]. ad quam unitatem redigens ecclesiam suam denuo dicit: „et erit unus grex et unus pastor“ [2]. si autem grex unus est, quomodo potest gregi adnumerari qui in numero gregis non est, aut pastor haberi quomodo potest qui manente uero pastore et in ecclesia Dei ordinatione succedanea praesidente nemini succedens et a se ipse incipiens alienus fit et profanus, dominicae pacis ac diuinae unitatis inimicus, non habitans in domo Dei id est in ecclesia Dei, in qua non nisi concordes atque unanimes habitant, loquente in psalmis spiritu sancto et dicente: „Deus qui inhabitare facit unanimes in domo“? [3] denique unanimitatem christianam firma sibi adque inseparabili caritate conexam etiam ipsa dominica sacrificia declarant. nam quando Dominus corpus suum panem uocat de multorum granorum adunatione congestum, populum nostrum quem portabat indicat adunatum: et quando sanguinem suum uinum apellat de botruis atque acinis plurimis expressum atque in unum coactum, gregem item nostrum significat commixtione adunatae multitudinis copulatum. si Nouatianus huic pani dominico adunatus est, si Christi poculo et ipse conmixtus est, poterit uideri? et unici ecclesiastici baptismi habere gratiam posse, si eum constiterit ecclesiae unitatem tenere.

[1]) Io. 10, 30. [2]) Io. 10, 16. [3]) Пс. 67, 7.

VIII.

МИЛАНСКІЙ ЭДИКТЪ 313 г.

Научная литература указана въ трудахъ V. Šesan, Kirche und Staat im röm.-byz. Reiche seit Konstantin dem Gr. und bis zum Falle Konstantinopels. I. Band: Die Religionspolitik der christl.-röm. Kaiser von Konstantin d. Gr. bis Theodosius d. Gr. (313—380). (Czernowitz 1911); G. L. Perugi, La fonte giuridica dell' Editto di Milano (Roma e l'Oriente, 1913, Num. 35—36, стр. 13—40); Ал. П. Лебедевъ, Константинъ Великій, первый христіанскій императоръ († 337 г.) (Христ. Чтеніе, 1912, іюнь, 674—697, іюль, 821—844); А. И. Брилліантовъ, Имп. Константинъ Вел. и Мил. эд. 313 г. (Христ. Чт., 1914, янв. 23—53; февр. 141—157).

Греческій текстъ печатается здѣсь цѣликомъ по Eusebii historia eccles. lib. X c. 5 (изд. Ed. Schwartz въ Griech. christl. Schriftsteller der ərsten drei Jahrh. Bd. IX Theil II, стр. 883—887), латинскій—по Lactantii de mortibus persecutorum cap. 48 (изд. въ Corpus scriptor. christ. latin.). Различія между двумя текстами отмѣчены въ лат.—курсивомъ, въ греч.—разрядкой.

Русскій переводъ исторіи Евсевія изд. СПБ. Дух. Акад. (т. 2, 1858), а Лактанція—Кіевской Дух. Акад.; лучше всего тексты эдикта сопоставлены у А. И. Брилліантова, н. с., 145—152 и снабжены самостоятельнымъ переводомъ.

Ἀντίγραφον βασιλικῶν διατάξεων ἐκ ῥωμαϊκῆς γλώσσης μεταληφθεισῶν.

Ἤδη μὲν πάλαι σκοποῦντες τὴν ἐλευθερίαν τῆς θρησκείας οὐκ ἀρνητέαν εἶναι, ἀλλ' ἑνὸς ἑκάστου τῇ διανοίᾳ καὶ τῇ βουλήσει ἐξουσίαν δοτέον τοῦ τὰ θεῖα πράγματα τημελεῖν κατὰ τὴν αὐτοῦ προαίρεσιν ἕκαστον, κεκελεύκειμεν τοῖς τε χριστιανοῖς τῆς αἱρέσεως καὶ τῆς θρησκείας τῆς ἑαυτῶν τὴν πίστιν φυλάττειν· 3. ἀλλ' ἐπειδὴ πολλαὶ καὶ διάφοροι αἱρέσεις ἐν ἐκείνῃ τῇ ἀντιγραφῇ, ἐν ᾗ τοῖς αὐτοῖς συνεχωρήθη ἡ τοιαύτη ἐξουσία, ἐδόκουν προστεθεῖσθαι σαφῶς, τυχὸν ἴσως τινὲς αὐτῶν μετ' ὀλίγον ἀπὸ τῆς τοιαύτης παραφυλάξεως ἀπεκρούοντο.

2 Cum feliciter tam ego Constantinus Augustus quam etiam ego Licinius Augustus apud Mediolanum conuenissemus, atque uniuersa, quae ad commoda et securitatem publicam pertinerent in tractatu haberemus, haec inter cetera quae uidebamus, pluribus *hominibus* profutura, uel in primis ordinanda esse credidimus quibus diuinitatis reuerentia continebatur, ut daremus et Christianis et omnibus liberam potestatem sequendi religionem, quam quisque uoluisset quo quidem diuinitas *in sede caelesti* nobis atque omnibus qui sub potestate nostra sunt constituti placatum *ac propitium* possit existere. 3 itaque hoc consilio salubri ac rectissima ratione ineundum esse credidimus, ut nulli omnino facultatem abnegandam putaremus qui uel observationi Christianorum uel ei religioni mentem suam dederit quam ipse sibi aptissimam esse sentiret, ut possit nobis summa diuinitas, cuius religioni liberis mentibus obsequimur, in omnibus solitum fauorem beneuolentiamque praestare.

4 Quare scire dicationem tuam

4. Ὁπότε εὐτυχῶς ἐγὼ Κωνσταντῖνος ὁ Αὔγουστος κἀγὼ Λικίνιος ὁ Αὔγουστος ἐν τῇ Μεδιολάνῳ ἐληλύθειμεν καὶ πάντα, ὅσα πρὸς τὸ λυσιτελὲς καὶ τὸ χρήσιμον τῷ κοινῷ διέφερεν, ἐν ζητήσει ἔσχομεν, ταῦτα μεταξὺ τῶν λοιπῶν ἅτινα ἐδόκει ἐν πολλοῖς ἅπασιν ἐπωφελῆ εἶναι, μᾶλλον δὲ ἐν πρώτοις διατάξαι ἐδογματίσαμεν, οἷς ἡ πρὸς τὸ θεῖον αἰδὼς τε καὶ σέβας ἐνείχετο, τουτ' ἔστιν, ὅπως δῶμεν καὶ τοῖς χριστιανοῖς καὶ πᾶσιν ἐλευθέραν αἵρεσιν τοῦ ἀκολουθεῖν τῇ θρησκείᾳ ᾗ ἂν βουληθῶσιν, ὅπως ὅ τί ποτέ ἐστιν θειότητος καὶ οὐρανίου πράγματος, ἡμῖν καὶ πᾶσι τοῖς ὑπὸ τὴν ἡμετέραν ἐξουσίαν διάγουσιν εὐμενὲς εἶναι δυνηθῇ. 5. τοίνυν ταύτην τὴν [ἡμετέραν] βούλησιν ὑγιεινῷ καὶ ὀρθοτάτῳ λογισμῷ ἐδογματίσαμεν, ὅπως μηδενὶ παντελῶς ἐξουσία ἀρνητέα ᾖ τοῦ ἀκολουθεῖν καὶ αἱρεῖσθαι τὴν τῶν χριστιανῶν παραφύλαξιν ἢ θρησκείαν· ἑκάστῳ τε ἐξουσία δοθείη τοῦ διδόναι ἑαυτοῦ τὴν διάνοιαν ἐν ἐκείνῃ τῇ θρησκείᾳ, ἣν αὐτὸς ἑαυτῷ ἁρμόζειν νομίζει, ὅπως ἡμῖν δυνηθῇ τὸ θεῖον ἐν πᾶσι τὴν ἔθιμον σπουδὴν καὶ καλοκἀγαθίαν παρέχειν.

6. Ἅτινα οὕτως ἀρέσκειν ἡμῖν

conuenit placuisse nobis ut amotis omnibus omnino condicionibus, quae prius scriptis ad officium tuum datis super Christianorum *nomine* nunc cauere ac simpliciter unusquisque eorum, qui eandem obseruandae religioni Christianorum gerunt uoluntatem, citra ullam inquietudinem *ac molestiam* sui id ipsum obseruare contendant. 5 quae sollicitudini tuae plenissime significanda esse credidimus, quo scires nos liberam atque absolutam colendae religionis suae facultatem hisdem Christianis dedisse. 6 quod cum hisdem a nobis indultum esse peruideas, *intelligit* dicatio tua etiam aliis religionis suae uel obseruantiae potestatem similiter apertam et liberam pro quiete temporis nostri <esse> concessam, ut in colenda quod quisque diligeret, habeat liberam facultatem. quia honori neque cuiquam religioni aut aliquid a nobis.

7 Atque hoc insuper in per-

ἀντιγράψαι ἀκόλουθον ἦν, ἵν' ἀφαιρεθεισῶν παντελῶς τῶν αἱρέσεων, αἵτινες τοῖς προτέροις ἡμῶν γράμμασι τοῖς πρὸς τὴν σὴν καθοσίωσιν ἀποσταλεῖσι περὶ τῶν χριστιανῶν ἐνείχοντο καὶ ἄτινα πάνυ σκαιὰ καὶ τῆς ἡμετέρας πραότητος ἀλλότρια εἶναι ἐδόκει, ταῦτα ὑφαιρεθῇ καὶ νῦν ἐλευθέρως καὶ ἁπλῶς ἕκαστος αὐτῶν τῶν τὴν αὐτὴν προαίρεσιν ἐσχηκότων τοῦ φυλάττειν τὴν τῶν χριστιανῶν θρησκείαν ἄνευ τινὸς ὀχλήσεως τοῦτο αὐτὸ παραφυλάττοι. 7. ἄτινα τῇ σῇ ἐπιμελείᾳ πληρέστατα δηλῶσαι ἐδογματίσαμεν, ὅπως εἰδείης ἡμᾶς ἐλευθέραν καὶ ἀπολελυμένην ἐξουσίαν τοῦ τιμελεῖν τὴν ἑαυτῶν θρησκείαν τοῖς αὐτοῖς χριστιανοῖς δεδωκέναι. 8. ὅπερ ἐπειδὴ ἀπολελυμένως αὐτοῖς ὑφ' ἡμῶν δεδωρῆσθαι θεωρεῖ ἡ σὴ καθοσίωσις καὶ ἑτέροις δεδόσθαι ἐξουσίαν τοῖς βουλομένοις τοῦ μετέρχεσθαι τὴν παρατήρησιν καὶ θρησκείαν ἑαυτῶν, ὅπερ ἀκολούθως τῇ ἡσυχίᾳ τῶν ἡμετέρων καιρῶν γίνεσθαι φανερόν ἐστιν, ὅπως ἐξουσίαν ἕκαστος ἔχῃ τοῦ αἱρεῖσθαι καὶ τιμελεῖν ὁποίαν δἂν βούληται [τὸ θεῖον]. τοῦτο δὲ ὑφ' ἡμῶν γέγονεν, ὅπως μηδεμιᾷ τιμῇ μηδὲ θρησκείᾳ τινὶ μεμειῶσθαί τι ὑφ' ἡμῶν δοκοίη.

9. Καὶ τοῦτο δὲ πρὸς τοῖς

sona Christianorum statuendum esse *censuimus*, quod si eadem loca ad quae antea conuenire consuerant, de quibus etiam datis ad officium tuum litteris *certa* antehac forma fuerat comprehensa, priore tempore aliqui uel a fisco nostro uel ab alio quocumque uidentur esse mercati, eadem Christianis sine pecunia et sine ulla pretii petitione, postposita omni frustratione atque ambiguitate, restituant. 8 qui etiam dono fuerunt consecuti, eadem similiter hisdem Christianis quantocius reddant, etiam uel hi qui emerunt, uel qui dono erunt consecuti, si putauerint de nostra beneuolentia aliquid, *uicarium postulent*, quo et ipsis per nostram clementiam consulatur. quae omnia corpori Christianorum protinus per intercessionem tuam ac sine mora tradi oportebit.

9 Et quoniam iidem Christiani non in ea loca tantum ad

λοιποῖς εἰς τὸ πρόσωπον τῶν χριστιανῶν δογματίζομεν, ἵνα τοὺς τόπους αὐτῶν, εἰς οὓς τὸ πρότερον συνέρχεσθαι ἔθος ἦν αὐτοῖς, περὶ ὧν καὶ τοῖς πρότερον δοθεῖσιν πρὸς τὴν σὴν καθοσίωσιν γράμμασιν τύπος ἕτερος ἦν ὡρισμένος τῷ προτέρῳ χρόνῳ, [ἵν'] εἴ τινες ἢ παρὰ τοῦ ταμείου τοῦ ἡμετέρου ἢ παρὰ τινος ἑτέρου φαίνοιντο ἠγορακότες, τούτους τοῖς αὐτοῖς χριστιανοῖς ἄνευ ἀργυρίου καὶ ἄνευ τινὸς ἀπαιτήσεως τῆς τιμῆς, ὑπερτεθείσης [δίχα] πάσης ἀμελείας, καὶ εἴ τινες κατὰ δῶρον τυγχάνουσιν εἰληφότες, τοὺς αὐτοὺς τόπους ὅπως ἢ τοῖς αὐτοῖς χριστιανοῖς τὴν ταχίστην ἀποκαταστήσωσιν. 10. οὕτως ὡς ἢ οἱ ἠγορακότες τοὺς αὐτοὺς τόπους ἢ οἱ κατὰ δωρεὰν εἰληφότες αἰτῶσί τι παρὰ τῆς ἡμετέρας καλοκἀγαθίας, προσέλθωσι τῷ ἐπὶ τόπων ἐπάρχῳ δικάζοντι, ὅπως καὶ αὐτῶν δια τῆς ἡμετέρας χρηστότητος πρόνοια γένηται. ἅτινα πάντα τῷ σώματι τῷ τῶν χριστιανῶν παρ' αὐτὰ διὰ τῆς σῆς σπουδῆς ἄνευ τινὸς παρολκῆς παραδίδοσθαι δεήσει.

11. Καὶ ἐπειδὴ οἱ αὐτοὶ χριστιανοὶ οὐ μόνον ἐκείνους εἰς

quae conuenire consuerant, sed alia etiam habuisse noscuntur ad ius corporis eorum, id est *ecclesiarum*, non hominum singulorum, pertinentia, omnia lege quam superius comprehendimus citra ullam prorsus *ambiguitatem* uel controversiam hisdem Christianis id est corpori et conuenticulis eorum reddi iubebis supradicta scilicet ratione seruata, ut ii qui eadem sine pretio, sicut diximus, restituerint, indemnitatem de nostra beneuolentia sperent.

οὓς συνέρχεσθαι ἔθος εἶχον, ἀλλὰ καὶ ἑτέρους τόπους ἐσχηκέναι γινώσκονται διαφέροντας οὐ πρὸς ἕκαστον αὐτῶν, ἀλλὰ πρὸς τὸ δίκαιον τοῦ αὐτῶν σώματος, τοῦτ' ἔστιν τῶν χριστιανῶν, ταῦτα πάντα ἐπὶ τῷ νόμῳ ὃν προειρήκαμεν, δίχα παντελῶς τινος ἀμφισβητήσεως τοῖς αὐτοῖς χριστιανοῖς, τοῦτ' ἔστιν τῷ σώματι [αὐτῶν] καὶ τῇ συνόδῳ [ἑκάστῳ] αὐτῶν ἀποκαταστῆναι κελεύσεις, τοῦ προειρημένου λογισμοῦ δηλαδὴ φυλαχθέντος, ὅπως αὐτοὶ οἵτινες τοὺς αὐτοὺς ἄνευ τιμῆς, καθὼς προειρήκαμεν, ἀποκαθιστῶσι, τὸ ἀζήμιον τὸ ἑαυτῶν παρὰ τῆς ἡμετέρας καλοκἀγαθίας ἐλπίζοιεν.

10 In quibus omnibus supradicto corpori Christianorum intercessionem tuam efficacissimam exhibere debebis, ut praeceptum nostrum quantocius compleatur, quo etiam in hoc per clementiam nostram quieti publicae consulatur. 11 hactenus fiet ut, sicut superius comprehensum est, diuinus iuxta nos fauor, quem in tantis sumus rebus experti, per omne tempus *prospere successibus nostris cum beatitudine publica* perseueret.

12 Ἐν οἷς πᾶσιν τῷ προειρημένῳ σώματι τῶν χριστιανῶν τὴν σπουδὴν δυνατώτατα παρασχεῖν ὀφείλεις, ὅπως τὸ ἡμέτερον κέλευσμα τὴν ταχίστην παραπληρωθῇ, ὅπως καὶ ἐν τούτῳ διὰ τῆς ἡμετέρας χρηστότητος πρόνοια γένηται τῆς κοινῆς καὶ δημοσίας ἡσυχίας. 13. τούτῳ γὰρ τῷ λογισμῷ, καθὼς καὶ προείρηται, ἡ θεία σπουδὴ περὶ ἡμᾶς, ἧς ἐν πολλοῖς ἤδη πράγμασιν ἀπεπειράθημεν, διὰ παντὸς τοῦ χρόνου βεβαίως διαμείναι.

12 Ut autem huius sanctionis beneuolentiae nostrae forma ad omnium possit peruenire notitiam, prolata programmate tuo haec scripta et ubique proponere et ad omnium scientiam te perferre conueniet, ut huius benevolentiae nostrae sanctio latere non possit.

14. Ἵνα δὲ ταύτης τῆς ἡμετέρας νομοθεσίας καὶ τῆς καλοκἀγαθίας ὁ ὅρος πρὸς γνῶσιν πάντων ἐνεχθῆναι δυνηθῇ, προταχθέντα τοῦ σοῦ προστάγματος ταῦτα τὰ ὑφ' ἡμῶν γραφέντα πανταχοῦ προθεῖναι καὶ εἰς γνῶσιν πάντον ἀγαγεῖν ἀκόλουθόν ἐστιν, ὅπως ταύτης τῆς ἡμετέρας καλοκἀγαθίας ἡ νομοθεσία μηδένα λαθεῖν δυνηθῇ.

IX.

УСТАВЪ ВЕЛ. КНЯЗЯ ВЛАДИМІРА СВЯТОГО.

О спискахъ и печатныхъ изданіяхъ его, а также изслѣдованіяхъ его текста см. Н. К. Никольскаго. Матеріалы для поврем. списка русскихъ писателей и ихъ сочиненій (X—XI вв.) (Спб. 1906), 59—71.

А. Краткая редакція „Устава".

Печатается въ столбцы справа текстъ списка Новг. I лѣтоп., принадлежащаго Имп. Археогр. Коммиссіи 240 XV вѣка л. 262, а слѣва текстъ рец. XV вѣка, скопированной съ оригинала 1261 года, по изданію Кн. М. А. Оболенскаго, Лѣтописецъ Переяславля-Суздальскаго, составленный въ началѣ XIII вѣка (между 1214 и 1219 (Москва 1851), стр. 34.

Завѣтъ Володимировъ.

Во имя Отца и Сына и Святаго Духа.

Се азъ великій князь Владимиръ, нареченыи въ святѣмъ крещеніи Василіе, сынъ Святославль, а внукъ Игоревъ и святыя Олгы, пріалъ есмь крещеніе отъ Грекъ отъ Фотіа патріарха и отъ цареи Костянтина и его брата Василіа. И даша ми перваго митрополита Михаила Кіеву иже взяша законъ отъ него христіане, тъи бо крести всю Русскую землю. Таже лѣтомъ минувшимъ мно-

Рукописание святаго князя, крестившаго Рускую землю.

Во имя Отца и Сына и Святаго Духа.

Се азъ князь великый Володимеръ, нареченный въ святѣмъ крещении Василіе, сынъ Святославль, внукъ Игоревъ и блаженныя княгыни Ольгы, въсъпріалъ есмь святое крещение отъ греческыихъ царей Костянтина и Василия и отъ Фотия, патріарха Цареградскааго, взяхъ пръваго митрополита Леона на Киевъ и на всю Русь, иже крести всю Рускую землю святымъ креще-

гымъ създахъ церковь Святѣи Богородицы и дахъ ей десятую часть по всему своему царству съ всѣхъ градовъ и селъ. И възрѣхъ въ грѣчьскыи намаканунъ и обрѣтохъ въ немъ, еже не подобаетъ сихъ судовъ судити царю и княземъ и боляромъ, и всимъ, иже суть міряне, не въступатися в люди церковныа. Рассудивъ съ княгинею Анною и съ дѣтми, и дали есмо по тому же, яко и въ Цариградѣ, митрополиту Михаилу и всѣмъ епископомъ, да не вступися на сеи законъ ни дѣти мои ни родъ мои в люди церковныя.

ніемъ. И потомже, лѣтомъ многимъ минувшемь, създахъ церковь святыя Богородица Десятиинную и дахъ ей десятину по всей землѣ Рустѣй и съ княжения въ съборную церковь отъ всякаго княжа суда десятую вѣкщу, а отъ торгу десятую недѣлю, а изъ домовъ на всякое лѣто дѣсятое отъ всякого стада и отъ всякаго жита чюдному Спасу и чюднѣй его Матери. И потомъ разгнувше греческый номоканонъ, и обрѣтохомъ в немъ, аже не подобаетъ сихъ судовъ и тяжь князю судити, ни боляромъ его, ни судиямъ. И азъ, сгадавъ съ своею княгынею Анною и съ своими дѣтми, далъ есмь тыя суды церквамъ, митрополиту и всѣмъ епископомъ по Русьской землѣ; а по томъ не надобѣ въступатися дѣтемъ моимъ, ни внучатомъ, ни всему роду моему до вѣка въ люди церковныя, ни въ вси суды ихъ по всѣмъ городомъ и по волостемъ и по погостомъ и по свободамъ, гдѣ ни суть христіане; и своимъ тиуномъ приказываю церковнаго суда не обидити, ни судити безъ владычня намѣстника. А кто въ-

И сіа суды по всему христіанству и градомъ и свободамъ судити святителемъ: роспустъ, смилное, заставное, умычыкъ, пошибаніе, промежю мужемъ и жены, о женитвѣ в родѣ, поимы въ сватовствѣ, вѣдовство, зеліе, уреканіе еретикомъ, зубояжа, бои с родители, сынъ или дщи зло тое есть, или братіа тяжются о озадцѣ. Се отъ моихъ мірянъ ему судити.

Се же митрополичи люди: игуменъ, игуменіа, черноризци и черноризици, священникъ, діаконъ, попадіа, діаконица, понамарь, проскурница, калика, вдова, задушныи, прикладень, діакъ, слѣпець, хромець и весь причетъ церковныи. Аще тѣхъ кто впадутъ въ вину, судитъ ихъ митрополитъ опрочь мірянъ.

ступить на мое дание или сіа суды пообидить, судъ мнѣ и съ тѣмъ предъ Богомъ, а митрополиту проклинати его съборомъ.

А се церковныя суды далъ есмь: роспусты, смилное, заставание, умыкание, пошибание, и промежю мужемъ и женою, и о животѣ, и въ племени или въ сватовьствѣ поймутся, вѣдьство, зелейничьство, урекания три: бляднею, зельи, еретичьство, зубоѣжа, или сынъ отца биеть, или матерь, илі дщи, или сноха свекровь, или братіа биются, или братья или дѣти тяжются о задницу, потворы, чародѣяніа, влъхвованіа, узлы.

А се люди съборныя церкве прѣданы митрополитомъ и епископомъ: игуменъ, игуменіа, попъ, попадіа, поповичеве, чернець, черница, діаконъ, діаконоваа, проскурница и кто въ клиросѣ, пономарь, диякъ, и вси причетници церковнѣи и дѣти ихъ, вдовиця, калѣка, лѣчець, прощеникъ, задушьный человѣкъ, прикладникъ, хромець, слѣпець; кто тыхъ внидеть въ вину, судити ихъ митрополиту и епископомъ, опроче мирянъ.

Б. Средняя редакція „Устава".

Печатается по списку Румянц. Муз. 235 лл. 136—137 XVI вѣка, но оригиналъ его 1286 года; въ скобкахъ прибавлены отличія текста „Устава", приписаннаго на лл. 269—270 (добавки безъ знака, замѣны отмѣчены знакомъ=, пропуски знакомъ—). Митроп. Макарій. Исторія р. ц., I, 274—275, напечаталъ съ значительными отклоненіями отъ Востокова, Опис. Рум. Муз., 310, и потому слѣдовало бы сверить все вновь по р—си.

Во имя Отца и Сына и Святаго Духа.

Се аз, князь Владимир, наречен во святомъ крещеніи Василей, послав во вся страны испытати о всякой вѣрѣ во каждом языци з великим прилежаніем. И расмотрѣх со всѣми бояры своіми о законехъ по всѣм землямъ і обрѣт едину правдиву вѣру христіанскую, яко свѣтлый безцѣнный бисер, пророческими пророченіи послушествуему і Христова пришествіа смотреніем неизречено просвѣщающу всякаго человѣка, вѣрующаго во святую Троицу по евангельским проповеданіем і по апостолским ученіем. Тѣмьже і аз, пріем святое крещеніе, просвѣщен бых душею и тѣломъ, і абіе исцелѣв от одрьжащіа мя болезни, и прославих Бога, яко сподоби мя пріати таковую благодать преосвященым митрополитом Михаилом; і взях его первого митрополита от патріарха и отъ всего собора, почтенаго лампадою і саком, яко втораго патріарха, с нимьже крестих всю Рускую землю. Потом же сказа ми вся митрополить, еже о христіанской вѣрѣ, і како святіи отцы утвердиша вѣру на всѣх соборех. От великих святитель велико послушество (= послушаніе) пріах, поревновав тѣмь великим царямь (= святымъ отцемъ), помощію Святого Духа і (помощію) святыя Богородица. Благословеніе пріем от Михаила митрополита всеа Руси, создах церковь Десятинную святыа Богородица, і дах ей десятину по всей Руской земли (= въ соборную церковь по всей земли десятину) во всем (= своемъ) княженіи десятую вѣкшу, а у торгу десятую недѣлю, а изъ домов на всяко лѣто отъ всего прибытка, і от лова княжа, і от стад, і от жита десятину чудному Спасу и святей Богородици, городы і погосты, села і вино-

грады, земли и борти, озера и рѣки, волости и дани со всѣми прибытки, десятое во всем царствіи і княженіи (моемъ) и княгини моа, всю безцѣнную кузнь, порты, і злато і каменіе драго, і великій женчугь, іконы і евангеліа, трапезы сосуды царскими (церкви) украсивши обогатих. И (= а) церковное богатество нищих богатество, возраста ради сирот и старости и немощи (сради) во недугь вопадших, нищим кормленіе, страннымъ приложеніе, сиротам и убогим промышленіе, дѣвам пособіе, вдовицам потребы (= пособіе), во напастех поможеніе, во пожарѣ і во потопѣ, плѣным искупленіе, во глад прекормленіе, церквам и монастырем подъятіе, живымъ прибѣжище (и утѣшеніе), мертвым памят. Того ради церковную неделю дал есмь во своем имѣніи. Потом же митрополит тѣм сказа ми 7 собор греческих і номоканон, і како велиціи тіи цари не восхотѣша сами судити тѣх судов, ни велможам, ни бояром, ни судіам их, но предаша церкви и святителемъ: також і аз, изгадав со своею княгинею і со своими дѣтми, дал есми церквѣ святей Богородици, митрополиту всеа Руси і всим епископомъ по всей земли тыи суды, (а) не уступатис ни дѣтем моимъ, ни унучатом, ни роду моему до вѣка не уступатис в церковныи люди, ни въ суды их. Дал есмь по всѣмь градом, і по погостом, і по слободам (= свободамъ), гдѣ христіане сут (= живутъ): роспусты смирное (= смильное) застаніе, умыканіе, пошибаніе промежи мужем і женою о животѣ, у племени, іли во сватствѣ поимется (= понятіе), вдовство (= вѣдмство), зеленичество, уреканіа три: бляднею, і зеліи, еретичество, зубоед (= зубоежъ), отца іли матере біет сынь іли дщи, братіа или дѣти тяжутся о останки (= о задницу, о останки або спадки), церковная татба, мертвеца сволочатъ (= сволочетъ кто, то есть), гробный тать, крестъ посѣкует, іли на стѣнахъ рѣжут, іли скоты, іли пси, или птица безъ велики нужды, іли что неподобно церкви подѣют. Тіи вси суди церкви дани сут. Князю, і бояром і судіам во ты суды не уступатис: то все

дал есмь по первых царех ряженію, (по) вселенских великих святых седми соборь великих святитель. Аще кто преобидит нашь устав, какож уставиша святыи отци: таковым непрощеном быти от закона Божіа, горе себѣ наслѣдуют. Еже искони уставлено ест и поручено ест святым епископом: городскіи торговыи веси и всякіа мѣрила, отъ Бога искони тако уставлено есть, епископу блюсти безъ пакости, ни умножити, ни умалити, за все то дати ему отвѣт во день (великаго) суда, яко і о душах человѣческих. А се сут церковныи людие: поп, дяконъ і кто во клиросѣ, чернец, черница, (проскурница), попада, попович, лѣчец, прощеник, задушьный человѣкъ, монастыреве, больници (=больніи), гостинници, странопріемнници. То люди церковныи, богадѣльныи, митрополит іли епископь вѣдаетъ межи ними суд іли обида котораа (=которую кольвекъ) задница. Аже будетъ обида іному человѣку съ ними, то обчій суд (будеть ему).

B. Обширная редакція „Устава“.

Печатается по Новгор. Соф. Кормчей Моск. Синод. Библ. 132 л.л. 628—630 конца XIII вѣка (между 1276—1294 г.г.); въ скобкахъ (съ тѣми же знаками) прибавлены отличія текста СПБ. Дух. Акад. Кир. 9-1086 л. 97—102.

Уставъ святого князя Владимира, крестившаго Русскую землю, о церковныхъ судѣхъ (=Правило законно о церковныхъ людехъ и о десятинахъ и о мѣрилѣхъ градьскыхъ и о судѣхъ епископьскыхъ на Кіевѣ писано. Свитокъ великаго князя Володимера Кіевскаго).

Во имя Отца и Сына Святаго Духа.

Се азъ, князь Василіи, нарицаемы Володимиръ (=Се азъ, рабъ Божій князь великій Владиміръ, нареченный во святѣмъ крещеніи Василіе), сынъ Святославль, внукъ Игоревъ блаженныя княгини Ольгы, вспріялъ (=пріялъ) есмь святое крещеніе отъ грецьскаго царя (Василія и брата его Константина) и отъ Фотіа, патріарха Цесарегородьскаго (=Царяграда);

взяхъ (=пріахъ отъ него) перваго митрополита Леон(т)а Кіеву (граду и всей Руси), иже крести всю землю Руськую святымъ крещеньемъ (—иже... крещеньемъ).

Потомь же, лѣтомъ многымъ минувшемъ, создахъ церковь святыя Богородица Десятиньную и дахъ ей десятину (отъ всего моего княженіа, такоже и) по всей земли Русьстѣй и с княженія въ соборную церковь отъ всего княжа суда десятую вѣкшю, а (—а) ис торгу десятую недѣлю, а (—а) изъ домовъ на всякое лѣто (и) отъ всякаго стада и отъ (—отъ) всякаго жита чюдному Спасу и чюдней (=Пречистой) Его (Бого)матери (десятое).

Потомъ разверзъше грецьскый номоканонъ (=манаканонъ) и обрѣтохомъ въ немъ (—въ немъ), еже не подобаетъ сихъ судовъ и тяжъ князю судити, ни бояромъ его, ни судьямъ (=тивуномъ). И язъ съгадавъ съ своею княгинею съ Анною и (—съ св. кн. съ А. и) съ своими дѣтми (и съ всѣми князми и съ своими боляры), далъ есмь ты суды церквамъ (Божіимъ и) митрополиту и всѣмъ пискупіямъ по Русьской земли. А (=и) по семь не надобѣ въступатися ни дѣтямъ моимъ, ни внучатомъ, ни (=и) всему роду моему до вѣка ни в люди церковныѣ ни во всѣ суды ихъ (=церковныя): то все (вѣдаетъ митрополитъ и епископи) далъ есмь (—далъ есмь) по всѣмъ городомъ и по погостомъ и по свободамъ (=слободамъ), гдѣ нъ (—нъ) суть (=живутъ) христіяне. И (—и) своимъ тиуномъ приказываю(ть) церковнаго суда не обидѣти ни судити безъ владычня намѣстника (=судовъ церковныхъ не судити и нашихъ судовъ не судити безъ судіи митрополича или владычня десятинника).

А се церковнии суди: роспустъ (=роспуски), смилное заставанье (=застатіе); пошибанье, умычка [1] (=умычкы), промежи мужемь и женою о животѣ(хъ), въ племени или въ

[1]) умычка *въ Новгор. надписано надъ предшествующимъ* пошибанье *рукой писца.*

сватьствѣ поимуться, вѣд(ов)ьство, зелиничество [1], потвори, чародѣянія, волхвованія. урѣкапія три: бляднею и (—и) зельи (=зелеиничество), . еретичьство (—еретичьство); зубоѣжа; или сынъ отца бьетъ или матерь (—или матерь) или дчи (матерь бьетъ), или снъха свекровь; братья (=бьетъ) или дѣти тяжють (=жалятся) о задницю (=останцѣхъ); церковная татба; мертвеци сволочать (=одирають); крестъ посѣкуть; или (трѣскы) на стѣнахъ рѣжють (=емлють изъ креста); (ли) скотъ или псы или поткы (=птици) безъ великы нужи (кто) въведеть (въ церковь); или ино (—ино) что неподобно (въ) церкви подѣеть (=здѣется); или два (другъ) друга имется бити, единого (=единъ) жена (=же) иметь за лоно другаго [2] и роздавить; или кого застануть съ четвероножиною (=скотиною); или кто молиться подъ овиномъ (или во ржи) или въ рощеньи (=подъ рощеніемъ) или у воды; или дѣвка дѣтя повьржеть.

Тѣ всѣ всѣ суды церкви (=церквамъ) даны суть, князю (=княземъ) и бояромъ и судьямъ ихъ (—ихъ) въ ты суды нѣлзѣ (=не) въступатися.

То все далъ есмь по первыхъ царевъ уряженью и по вселеньскихъ (—вселенскихъ) святыхъ (отецъ) семи соборъ (вселенскыхъ) великыхъ святитель; аже кто преобидить нашъ (=сій) уставъ, таковымъ не прощенымъ быти отъ закона Божия и горе собѣ (—собѣ) наслѣдуютъ.

А (=и) своимъ тиуномъ приказываю суда церковнаго (=судовъ церковныхъ) не обидѣти и съ суда (=з судовъ изъ городьскихъ) давати 9 частии князю, а (—9 ч. кн. а) 10-я (часть) святѣй церкви. А кто пообидить судъ церковныи (=суды церковныя), платити ему собою, а передъ Богомъ томуже отвѣчати (=тойже отвѣтъ дасть) на страшнѣмь судѣ предъ тмами ангелъ, идеже когождо дѣла не скрыютъ (=дѣла откроются явѣ) благая или (=же и) злая; идеже не

[1]) зелиничество *въ Кир. перенесено послѣ* волхвованія.

[2]) другого *въ Кир. перенесено выше передъ* иметь.

поможеть (= можеть) никтоже кому (= никому помощи), но токмо правда (и добрая дѣла) избавить (= тѣмъ избавится) отъ вторыя смерти (рекше) отъ вѣчныя муки, отъ (= и) хрещения неспасенаго (= спасенаго), отъ (геоньскаго) огня негасимаго (—негасимаго).

Новгор.	*Кир.*
Господь рече въ день месть въздамь съдержащимъ неправьду въ разумѣ:	сдержаще истину въ неправдѣ о тѣхъ Господь глаголетъ:

тѣхъ (= ихъ) огнь не угаснеть и червь ихъ не умреть; створшимъ же благая въ (— въ) жизнь (вѣчнаа) и в (— в) радость неизреченную (= неизреченная), а створшимъ злая (рекше неправо судившимъ на семъ свѣтѣ и лукавно) въ въскрѣшенье суда, имже рече (— въ въскрешенье .... рече) неизмолимъ судъ обрѣсти.

Еже (= Се же) искони уставлено есть (— уст. есть и) и (поручено Богомь) святымъ пискупьямъ, городьскыѣ и (— и) торговыѣ всякая мѣрила и (— и) спуды (и) извѣсы ставила (— ставила) отъ Бога тако (= како) искони уставлено пискупу блюсти бес пакости (= беспакостно), ни умалити ни умножити (= у(ве)личити), за все то (воз)дати ему слово въ день суда великаго, якоже и о душахъ человѣчьскахъ.

А се церковныѣ люди: игуменъ, попъ, дьяконъ, (и) дѣти ихъ, попадия, и кто въ клиросѣ; игуменья (— игуменья), чернець, черница, проскурница, паломникъ, лѣчець, прощеникъ (= вдовица), задушьныи человѣкъ, стороникъ, слѣпець, хромець, манастыреве, болницѣ, гостинници, страннопріимницѣ.

То люди церковныѣ богадѣлныѣ. Митрополитъ или (— митр. или) пискупъ вѣдаетъ межи ими судъ, или обида, или котора (= котораа), или (— или) вражда, или задница (— или задница); аже будеть (= а будуть) иному человѣку съ тымъ человѣкомь (= съ ними) рѣчь, то обчій судъ (= судія), (а пересудъ наполы).

(Аще) кто переступить си правила, якоже есмы управили

по святыхъ отець правиломъ и по первыхъ царевъ управленью, кто иметь переступати правила си (— кто иметь .... си), или дѣти мои (князи). или правнучата (= правнуцы), или въ которомь городѣ намѣстникъ (= намѣстницы), или тіунъ, или судья (= или судья, или тивуни), а пообидять (= а имуть обидѣти) судъ церковный (= суды церковныа), или кто иный (= или отнимати): да будуть прокляти въ сій вѣкъ и въ будущій семію зборовъ (= отъ 7 соборъ) святыхъ отець вселеньскыхъ.

I) „Уставъ по греческимъ номоканонамъ“.

Изданъ въ Древн. Росс. Вивліов. изд. 2-е, VI, 1—9. Мною печатается по сборнику Троицкой Лавры 783 XVI вѣка л. 599 — 902 (по копіи, сдѣланной проф. С. И. Смирновымъ и провѣренной имъ) съ важнѣйшими варіантами изъ Древн. Росс. Вивліов.

Уставъ по греческимъ номоканономъ святаго (великаго и равноапостоломъ самодержца Рускія земли) великаго князя Володимера Кіевскаго, и всеа Русіи, крестившаго всю землю Рускую: о церковныхъ судѣхъ, и о десятинахъ, и о церковныхъ людѣхъ.

Во имя Отца и Сына и Святаго Духа. Се язъ князь Владимиръ, нареченный во святомъ крещеніи Василіи, сынъ Святославль, внукъ Игоревъ, и блаженныя княгини Ольги неизреченною (мудростію и) милостію и человѣколюбіемъ Господа Бога (и Спаса нашего) Іисуса Христа, и Пречистыя Богородицы (= Его Матере) свободихся бѣсовскія прелести идольскаго служенія. И егда крестихся въ церкви святаго апостола Іакова въ Херсонѣ, и яже бяше болѣзнь люта на очехъ моихъ, въ той часъ отпаде, и быхъ здравъ, яко николиже болѣхъ. И пріяхъ отъ блаженнаго Фотіа патріарха Костантиноградскаго, митрополита Кіеву Михаила, въ царство Цареградскихъ царей Василія и Констянтина, сыновъ Романа царя, внуковъ Констянтина Багрянороднаго, правнуковъ Льва премудраго (царя) въ лѣто 6496, иже Божественнымъ крещеніемъ крести всю Рускую землю и многъ трудъ о Господѣ показа въ новокрещеныхъ людѣхъ, и вѣру православную соблюде и всѣхъ бла-

горазумію научи, и теченіе о Христѣ скончa, и усну блаженнымъ сномъ въ вѣчный покой о Господѣ.

И по немъ пріяхъ оть святаго Фотіа, патріарха Цареградскаго митрополита Кіеву Леонта, и создахъ церковь соборную Пречистыя Богородицы Десятинную, и дахъ ей десятину изо всего своего княженія и отъ всякаго нашего суда десятая, а изъ торгу десятую недѣлю во всѣхъ градѣхъ, а на всякое лѣто отъ всякаго стада десятая, и оть всякаго жи(во)та на всякое лѣто десятая, Господу Богу и Спасу нашему Іисусу Христу, и Пречистѣй Его Матери Богородицѣ, и отцемъ своимъ митрополитомъ. Сеже и по всей земли Руской, во всѣхъ княженіяхъ, въ соборную церковь епископомъ устроихъ по греческымъ номоканономъ. И по семъ, паки разсмотривше греческый номоканонъ, и обрѣтохомъ въ немъ написано сице, яко не подобаетъ церковныхъ судовъ мірскимъ княземъ судити, ни бояромъ, ни тивуномъ ихъ; и язъ такоже по греческимъ номоканономъ сотворихъ, сѣдъ со отцемъ съ своимъ Леонтомъ, митрополитомъ всея Русіи, и со всѣми дѣтьми своими, и со всѣми князи своими и бояры. И далъ есмь тѣ всѣ суды по греческимъ номоканономъ святѣй и божественнѣй соборнѣй церкви пречистыя Богородицы, и отцемъ своимъ митрополитомъ всея Русіи, и всѣмъ епископомъ по всей Руской земли въ родъ и родъ до вѣка. (Завѣщаю) и заклинаю Богомъ и пречистою Богородицею всѣхъ, еже соблюдати сіа неподвижно и никако же не вступатися въ церковныа святительскіа суды и во власти ихъ и въ люди ихъ ни дѣтемъ моимъ, ни внучатомъ моимъ, ни правнучатомъ, ни всему роду моему въ родъ и родъ до вѣка. И бояромъ нашимъ и тивуномъ нашимъ, и инымъ всѣмъ судіамъ нашимъ, и иже по насъ въ родъ и родъ до вѣка, никакоже судовъ святительскихъ церковныхъ не судити, и нашихъ мірскихъ князей судовъ безъ судей митрополичихъ не судити десятаго ради дохода. Богомъ заклинаемъ, и пречистою Богородицею соблюдати (сія) вся неподвижно даже (и) до скончанія міра.

А се управа и разсуды и суды церковныя святительскіе.

Вѣнчанія, молитвы, обручанія, и сихъ преобидѣніа, распущеніа, смильныа, промежъ мужемъ и женою нестроеніа и брани, и о животѣхъ ихъ и о душахъ ихъ, и аще долго время не крестятъ дѣтей своихъ; въ родствѣ и въ племени, и въ кумовствѣ, и въ сватовствѣ женениѣ, насиліе, поруганіе, любодѣяніе; восхищающихъ на бракъ мужатыя жены, или вдовицы, или дѣвицы, или нужу творящихъ симъ, или насильствующихъ; аще оставитъ жена мужь свои, или мужъ оставитъ жену свою; ни во что же полагающихъ великій постъ, постящихся въ субботу и въ недѣлю, и въ прочій разрѣшеныя дни, не постящихся въ великую субботу и прочимъ повелѣннымъ постомъ ругающихся; не ставящихъ на церкви креста, воздвизающихъ церкви безъ благословенія святительскаго; законопреступленіе, еретичество, вѣдовство, потворы, чародѣяніе, (ворожа) волхвованіе, кобеніе, зелейничество. Аще укоритъ кто кого не по винѣ, рекъ любодѣемъ, волхвомъ, еретикомъ. Аще въ которѣ и въ сварѣ кто кого зубомъ ястъ, или лоно вредитъ. Аще сынъ отца бьетъ, или матерь дщи біетъ, или сноха свекровь, или кто кого наречетъ сквернымя словесы. Аще укоряя приложитъ отца и матерь, или сестры, или дѣти, именовавъ любодѣяніе, или волхвованіе, или еретичество. Аще дѣти или племя тяжутся о задници. Аще церковь покрадутъ. Аще мертвецевъ обнажатъ. Аще святымъ церквамъ поругаются, или святымъ крестомъ, или святымъ иконамъ. Емлющихъ трески съ церкви, съ креста, съ иконъ. Носящихъ наузы. Содѣвающихъ что неподобно въ церкви. Или кто безъ великіа нужи введетъ въ церковь скотъ. Аще съ безсловесными бѣшеніе. Аще молятся твари, солнцу, лунѣ, звѣздамъ, облакомъ, вѣтрамъ, кладезямъ, рѣкамъ, дубію, горамъ, каменіамъ, или Іюдейское ослѣпленіе, Рефану, денници, Молоху Моавитскому идолу служеніе, или пасху празднуетъ кто съ Іюдеи. Аще преставитъ кто церковь съ мѣста на мѣсто

безъ благословенія святительскаго. Аще священная въ поруганіа дастъ. Аще кто отъ священныхъ, безъ благословенія и повелѣнія или отъ чюжаго предѣла пришедъ, служитъ священнаа. Аще кто отъ священныхъ преидетъ въ другій предѣлъ святительства безъ благословенія и отпущенія своего святителя. Аще иноцы оставляютъ свои монастыри, въ нихъ же постригошася. Аще отъ небрачныхъ дѣтищъ явится. Или кого застанутъ сь четвероножною. Или кто подъ овиномъ молится. Или ворожити или подъ рощеніемъ, или у воды. Или дѣвица дитя повержетъ. Тѣ всѣ суды отъ Бога священнымъ церквамъ даны суть изъ начала прежде насъ, законы и правила и уставленіи святыми Апостолы и святыми богоносными Отцы и православными благочестивыми цари. (Зри царской уставъ). И азъ грѣшный князь Володимеръ, нареченный во святѣмъ крещеніи Василіи, такожде уставихъ и дахъ святѣй церкви и святителемъ по всей Руской земли. Аще же кто преобидитъ сій уставъ, таковымъ грѣхъ и непрощеннымъ быти отъ Господа Бога, и гнѣвъ и горе себѣ наслѣдуютъ, аще не покаются. И своимъ убо судіямъ и тіуномъ приказываю и засвидѣтельствую предъ Христомъ Богомъ и предъ всѣми святыми его и предъ всѣмъ народомъ священныхъ доходовъ и пошлинъ, и управъ, и судовъ церковныхъ святительскихъ не обидѣти. И изъ судовъ градскихъ давати 9 частей князю, а десятая часть святѣй церкви, отцу нашему святителю; такожде и всѣмъ святителемъ по всей Рустей земли, гдѣ суть священніи епископстіи престоли.

О мѣрилѣхъ, и вѣсѣхъ, и спудахъ, и ставилахъ.

Сіе же убо искони поручено Господемъ Богомъ святителемъ и епископіямъ ихъ градскіа и торговыя и вездѣ всякія мѣрила, и спуды, и вѣсы, и ставила отъ Господа Бога; тако изъ начала уставлено есть, и непоколеблемо никогда же быти (даже и) до скончанія міра. И святителю блюсти безъ пакости

всего того подобаетъ. За все бо за то воздати ему слово въ день суда великаго Христова, якоже и о душахъ человѣческихъ.

А се люди церковніи по Божественнымъ правиломъ преданіи патріарху, или митрополиту, или епископу, въ коемъ аще предѣлѣ будетъ.

Епископи, архимандрити, игумени, игуменіи, попы, діакони, попадьи, діяконицы, и дѣти ихъ, и иже суть въ клиросѣхъ, иноки, инокини, проскурницы, понамари, стражи священніи, церковніи мѣстьницы, прощеницы, бабы, вдовицы, задушніи человѣцы, прикладницы, страницы, нищіи, монастыри, и бани ихъ, и врачи ихъ, болници, и врачи ихъ, пустынници, страннопріим(ни)цы, и кто святая одѣянія иноческая свержетъ: тѣ всѣ по древнему уставу святыхъ Апостолъ и святыхъ отецъ, и благочестивыхъ православныхъ Царей святымъ церквамъ даны, патріарху, или митрополиту, или епископу, въ коемждо аще предѣлѣ будуть, да вѣдаеть ихъ той и управу даеть, и разсужаеть, аще что будеть промежъ ими, или которанье, или безчиніе и нестроеніе, или суды, или обиды, или насиліе, или церквамъ и закону христіанскому что неподобно содѣ(ва)ется, или лихоимствомъ имѣніе преставльшагося восхитится. Душа бо вышши (и больши) всего есть, или мѣрила неправедна, и вѣсы и спуды, или задница. Аще ли иному человѣку будетъ съ ними судъ или обида которая, то общій судъ и присудъ, и пересудъ на полы.

(Сія зри и убойся). Аще кто преступитъ правила, якоже есмь управилъ по святыхъ Апостолъ и по святыхъ отецъ и по первыхъ православныхъ благочестивыхъ царей управленію, (а) кто иметъ поругати и преступати правила сія, или дѣти мои, или внуци мои или правнуци, или по тѣхъ] князи и бояре, или въ которыхъ градѣхъ намѣстницы, или судіи, или тіуни, аще имутъ поругати и обидѣти тѣ священныя суды, и управы, и доходы, и пошлины церковныя святительскія, или отымати, да будутъ прокляти въ сей вѣкъ и въ будущій, и отъ святыхъ

Апостолъ и отъ седмихъ соборовъ святыхъ отецъ вселенскихъ: глаголеть бо во Евангеліи своемъ Господь къ таковымъ: идите отъ мене проклятіи во огнь вѣчный, уготованный діаволу и аггеломъ его.

А се о десятинахъ.

Отъ всякого княжа суда десятаа векша, изъ торгу десятая недѣля, и отъ дани, и отъ вѣры, и изъ всего схода, и прибытка, и отъ лова княжя, и отъ всякого стада, и отъ всякого жита десятое въ соборную церковь епископу. Царь или князь въ девятихъ частѣхъ, а церковь соборная въ десятой части. (Глаголетъ бо Апостолъ): основанія же иного никтоже можетъ положити, паче лежащаго сего, отъ начала вѣкъ положеннаго отъ Господа Бога, и святыхъ его, и да вси съгражаютъ на семъ основаніи. Аще кто разсыплеть храмъ Божій, разсыплеть того Христосъ Богъ. Церкви бо Божіа свята есть и утвержена Господемъ Богомъ въ вѣкъ вѣка. Аще кто обезчеститъ и разоритъ святый сій уставъ апостольскій и отеческій, гнѣвъ Божій на себе привлечетъ, и грѣхъ не прощенъ и проклятіе въ сій вѣкъ и въ будущій. Яко же во Евангеліи писано есть: яко съ проклятіемъ таковіи отсылаются отъ Господа Бога во огнь вѣчный, уготованный діаволу и аггеломъ его.

Аще кто поругаетъ и изобидитъ священныа доходы, и пошлины, и управы, и суды церковныя святительскіа, четверицею да воздастъ и страшенъ отвѣтъ воздастъ на страшнемъ судѣ Христовѣ, идѣже никтоже никому же поможетъ, развѣ истинныя вѣры православныя и благыхъ дѣлъ. Аще кто завѣщаніе (сіе мое) и уставленіе мое порушаетъ, или сынове мои, или внуци мои, или правнуци мои, или по нихъ кто отъ рода моего или отъ князей или отъ бояръ, или кто отъ влас(ти)телей, и(ли отъ) тіуновъ, и (отъ) прочихъ (что ни буди), аще порушатъ мой рядъ, или вступятся въ суды священныа святительскіа, или въ доходы и пошлины, что есми далъ

митрополиту отцу своему и епископомъ, во всѣхъ княженіахъ по святыхъ Апостолъ и святыхъ отецъ, и по первыхъ православныхъ благочестивыхъ царей управленію, да пріиметъ месть отъ Христа Бога и отъ достойнѣ держащаго державу Русскую. Аще же вся сіа преобидить кто и имѣтъ вступатися и отнимати и судити, преслушавъ спасенныя заповѣди Божіа, и Апостольскіа, и отеческіа, и православныхъ и благочестивыхъ первыхъ царей, и неключимыхъ насъ завѣщаніе, священныя церковныя управы и суды и доходы и пошлины, той да станеть со мною предъ Христомъ Богомъ на нелицемѣрнемъ и грознемъ и страшнемъ судѣ. И да не будетъ на немъ милости Божіа въ семъ вѣцѣ и въ будущемъ, и да будетъ проклятъ.

Д) „Правило законно“.

Печатается здѣсь по списку Имп. Археогр. Комм. 240 л. 265 — 268 (изд. уже и въ Новгор. лѣтоп. по Синод. сп., 449 — 452) съ варіантами изъ Имп. Публ. Библ. Погод. 1572 лл. 1—4.

Правило законьно о церковныихъ людѣхъ, и о десятинахъ, и о мирилѣхъ градскыихъ, и о судѣхъ епископскыихъ.

Отъ самое истинны слышахъ святыхъ апостолъ и отець предания и перваго правовѣрнаго царя Костянтина и всѣхъ царей христианьскыхъ на всѣхъ соборахъ вселеньскыхъ исправленіа о судѣхъ церковныихъ и о десятинахъ и о всемь священничьскомъ чину, еже уставиша и утвердиша судомъ и съборною апостольскою церковию; иного же основаніа никтоже не можеть положити паче лежащаго. І аще кто измѣнить се, вѣчнѣй клятвѣ осужены будуть и горе наслѣдують. Се же бяше Богомъ данный законъ ізраилтяномъ въ всемъ своемъ животѣ и имѣнии: въ девяти (=десяти) частей имѣаху власть, а десятое Богови отдааху.

В лѣто 6496, въ царство Костянтина и Василия, при патриарсѣ Фотѣи, крестися самъ Володимеръ и всю Русь, и приведе с собою из Грѣкъ митрополита Леонта, такоже уставъ

положи (въ) съборной церкви, съблюдати нераздрушимо всему роду своему заповѣда по немъ царьствующимъ и клятвами страшными утверди; и правовѣрнѣи князи велицѣи тожде пріаша готово, а къ тому и много приложишя, създавше церковь Матери Божии архиепископью, и подаваша грады, погосты, села, виногради, землѣ, борти, озера, рѣкы, волости, съ всѣми прибытки, и десятое изо всего царства и княжения. А княгыни ихъ свою многоцѣнную кузнь, порты, злато, камение драгое, великый женчюгъ, иконы украшены, евангеліа утварьна, священныя трапезы, съсуды, царскы украсивъше, обогатишя, паче тѣхъ, отъ кого ти пріали; писано бо есть въ святыхъ апостолъ въ (—въ) правилѣ 29-мъ: „церковное богатьство нищихъ богатьство (—нищихъ богатьство)“ въздраста дѣля сиротъ и старости и немощи и въ недугъ въпадшихъ, и нищихъ кръмление, и странной чяди прилежаніе, сиротамъ и убогимъ промышленіе, и вдовамъ пособие, дѣвицамъ потребы, обидимымъ заступленіе, въ напастехъ поможение, въ пожарѣ и въ потопѣ, и плѣннымъ свобожение и искупление, въ гладъ прѣкръмление, у худобѣ (помощь), умирающимъ покровъ на гробы и погрѣбания, а церквамъ и монастыремь пустымъ подъятие, живыимъ прибѣжище и утѣшеніе, а мертвыимъ память, того ради и (—и) на потребу церковную и люди свои давали.

А се люди съборны церкве прѣданы митрополитомъ и епископомъ: игуменъ, попъ, дияконъ, попадья, поповичеви и кто въ клиросѣ, игуменіа, чернець, черница, проскурница, паломникъ, лѣчець, прощеникъ, задушьный человѣкъ, манастыреве, болници, гостинници, странноприимници. То люди церковные а (= и) богадѣлные, митрополитъ или епископъ вѣдаеть между ими судъ или котораа обида или вражда или задница; аще будеть иному человѣку съ тымъ человѣкомъ рѣчь, то обчий судъ.

А се церковные суды даны (—даны) закономъ Божиемъ, по правиломъ святыхъ отець, христианьскыми цари и князи въ всѣхъ христіаньскыихъ людѣхъ: роспусты, смилное, заставание, по-

шибание, умыкание, промежи мужемъ и женою о животѣ, въ племени или въ сват(ов)ьствѣ поимуться, вѣдьство, зелейничьство, потворы, чародѣяния, влъхвования, урѣканіа на три: бляднею и зелии, еретичьствомъ, зубоѣжа, сынъ отца биеть, или матерь, или дщи, или сноха свекровь, братіа или дѣти тяжются о задницу, церковная тадба, и иже мертвеци съвлачять, гробы крадуть, крестъ посѣкають, или на стѣнахъ рѣжють, или трѣскы изъ креста емлють, въ церкви скотъ или псы или поткы безъ велики нужа кто въведеть, или ино что неподобно церкви подѣеть, или два друга имѣта ся бити, единого жена имѣть за лоно или роздавить, или кого застануть съ четверогою, или кто молится подъ овиномъ или въ рощении или у водѣ, или дѣвка дѣтя повержеть.

Тыя вси суды церковныя даны суть церкви; князю и бояромъ и судіамъ ихъ въ тыи суды нѣлзѣ въступатися по пръвыихъ царевъ уряжению и по вселеньскыихъ святыихъ патриархъ (и) великиихъ святитель.

Аще кто приобидить сій уставъ, тѣмъ не прощенномъ быти отъ Закона Божіа, но горе себѣ наслѣдують; а своимъ тиуномъ приказываю суда церковнаго не обидити, и съ суду давати 9 чястий князю, а десятаа святѣй церкви. А кто пообидить сий уставъ.

(А) отъ княжя суда отъ всякого десятаа вѣкша, и съ торгу десятаа недѣля, и отъ всего схода и прибытка и отъ лова княжя, и отъ всякого стада и отъ всякого жита десятое въ соборную церковь: царь или князь въ девяти чястехъ, а церкы съборнаа десятую часть. Основания иного никтоже можеть положити паче лежащяго, да вси сограждають на семъ основании. Иже кто расыплеть храмъ Божий, расыплеть и того Богъ: церкы бо Божіа свята есть. Кто измѣнить святый сий уставъ отечьскый, горе наслѣдуеть и клятву.

О мѣрилѣхъ.

Градскыя и торговыя и всякаа мѣрила, спуды, извѣсы, ставила отъ Бога исконѣ како уставленно святителю блюсти

бесъ пакости (невреждено), не умалити, ни умножити: за все то ему слово отдати въ день суда великаго, яко и о душахъ человѣчьскыихъ.

Правила святыхъ отець 165 5-го събора о обидящихъ церкви Божіа и священныа власти ихъ.

Великааго сего нашего града съ пресвятыими архиепископы 100 и 60 и 5 се полагание писаниемъ предаемъ: обидѣвшаа Божия церкве и на священныя власти ихъ, даное Богу въ наслѣдие вѣчныихъ благъ и на память послѣдняго рода обидящихъ власти тѣми даема, безаконно отъимаа села и виногради, аще ли кто и въ сану приобидѣти начнеть, или суды въсхыщати, церковнаа оправданіа, или привълачяюще насилиемъ епископа и попа и дїакона и всякого просто рещи священничьскаго чина, или манастыремъ данное граблениемъ и насилиемъ отъимаа отъ нихъ все данное, даемое Богови, еще кто изъобращется се творя, негодование и нерадство творя, и бещиние велие, мятый святыми церквами, четверицею да вдасть пакы въспять церковное. Аще ли саномъ гордящиися негодовати начнуть нашего повелѣніа, истинному правилу не покоря(ю)щеся святыихъ отець, въ каковомъ сану буди (=будуть) въ насъ. или воевода воеводьства чюждь, или воинъ воиньства чюждь. Пакы аще велиимъ негодованиемъ начнуть негодовати, забывше вышний страхъ, облъкшеся въ бестудие, повелѣваеть наша власть тѣхъ огнемъ съжещи, домы же ихъ святыимъ Божиимъ церквамъ въдати, ихже обидѣшя. Аще ли же самый вѣнець носящеи тояже вины послѣдовати начнуть, надѣющеся богатьствѣ и благородствѣ, а ист(ак)оваго неродяще, не отдавающе иже обидѣшя святыя Божия церкве или манастыри, преждереченною виною да повинни будуть, по святыхъ же правилѣхъ, да будуть прокляти въ сий вѣкъ и въ будущий.

X.

УСТАВЪ ВЕЛИКАГО КНЯЗЯ ЯРОСЛАВА.

Объ изданіяхъ и спискахъ „Устава“ смотр. у Н. К. Никольскаго, Матеріалы для поврем. списка русск. писателей и ихъ сочиненій (X—XI вв.), стр. 140—143.

А) Пространная
Б) Краткая } *восточно-русскія редакціи.*

Пространная печатается слѣва по списку Имп. Археогр. Комм. № 240 лл. 269—274, а краткая редакція по изданію въ Прав. Собес. 1861, ч. III, 88—92 (по Кормчимъ Солов. 475 и 477) справа въ столбцѣ.

А се уставъ Ярославль. Суды святительскыа.

1. Се азъ князь великый Ярославъ, сынъ Володимеровъ, по данию отца своего, съгадалъ есмь съ митрополитомъ Киевьскиимъ и всеа Руси Илариономъ, сложихомъ греческый номоканонъ, еже не подобаеть сихъ тяжь судити князю, ни боляромъ его, ни судиямъ его; далъ есмь митрополиту и епископомъ роспусты по всѣмъ городомъ десятую недѣлю мыта къ церкви и къ митрополиту, а людемъ его не даяти мыту никдѣ, ни тамгы; и осмьничее далъ есмь.

2. Аще кто умчить дѣвку или понасилить, аще боярьская дщи будеть, за соромъ ей 5 гривенъ золота, а митрополиту

1. Се азъ, князь великый Ярославъ, сынъ Владимерь, по данію отца своего сгадалъ есмь съ митрополитомъ (съ) Иларіономъ, разложилъ (= сложилъ) есмь греческый номоканонъ, ажь не подобаеть сихъ тяжь судити князю и бояромъ; далъ есми митрополиту и епископомъ тѣ суды, что писаны въ правилехъ въ номоканонѣ, по всѣмъ градомъ и по всей области, гдѣ христіаньство ни (— ни) есть.

2. (А се о судѣхъ). Аже кто умчить дѣвку или насилить: аже боярьская дщи, за соромъ ей 5 гривенъ злата, а

5 гривенъ золота; аще будеть мѣншихъ бояръ, ей гривна золота, а митрополиту гривна золота; аже добрыихъ людей будеть, двѣ гривнѣ серебра за соромъ, а митрополиту рубль, а на умычницѣхъ по 60 митрополиту, а князь ихъ казнить.

3. Аще кто пошибаеть боярьскую дщерь или боярьскую жену, за соромъ ей 5 гривенъ золота, а митрополиту такожде; а меншихъ бояръ гривна золота, а митрополиту гривна золота; а нарочитыхъ людий два рубля, а митрополиту два рубля; а простой чяди 12 гривнѣ кунъ, а митрополиту 12 гривнѣ кунъ, а князь казнить.

4. Аще пустить бояринъ жену, великихъ бояръ засоромъ ей 300 гривенъ, а митрополиту 5 гривенъ золота; меншихъ бояръ гривна золота, а митрополиту гривна золота; нарочитыхъ людий 2 рубля, а митрополиту 2 рубля; простой чади 12 гривенъ, а митрополиту 12 гривенъ, а князь казнить.

5. Аще дѣвка блядеть или дѣтяти добудеть у отца и у матери, или вдовою, обличивши пояти ю въ домъ церковный.

епископу 5 гривенъ злата; а меньшихъ бояръ гривна злата, а епископу гривна злата; (а) добрыхъ людей за соромъ 5 гривенъ сребра, а епископу 5 гривенъ сребра; а на умычницѣхъ по гривнѣ сребра епископу, а князь казнить ихъ (=умычника).

3. Аже кто пошибаеть боарьскую дщерь или боарьску(ю) жену, за соромъ ей 5 гривенъ злата, а епископу 5 гривенъ злата; а меншихъ бояръ гривна злата, а епископу гривна злата; а нарочитыхъ людей 3 рубли, а епископу 3 рубли; а простой (= простыхъ) чади 15 гривенъ, а епископу 15 гривенъ, а князь казнить.

4. Аже пустить боляринъ великъ жену (свою) безъ вины, за соромъ ей 300 гривенъ, а епископу 5 гривенъ злата; а нарочитыхъ людей 3 рубли, а епископу 3 рубли; а простой чади 15 гривенъ, а епископу 15 гривенъ, а князь казнить.

5. Аще у отца и у матери дщи дѣвкою дѣтя добудеть, обличивъ ю, поняти въ домъ церковный.

6. Такожь и жена безъ своего мужа или при мужи дѣтяти добудеть и погубить, или въ свинии вькинеть, или утопить, обличивше пояти в домъ церковный, а чимъ ю пакы родъ окупи.

6. Такоже и женка, а чимъ ю (—ю) родъ окупить.

7. Аще дѣвка засядеть великыхъ бояръ, митрополиту 5 гривенъ злата; а меншихъ бояръ митрополиту гривна золота; а нарочитыхъ людѣй митрополиту 2 рубля или 12 гривенъ; а простой чяди митрополиту гривна сребра или рубль.

8. Иже дѣвку кто умолвить къ себѣ и дасть ю въ толоку, а на умычницѣ митрополиту гривна сребра, а на толочянѣхъ по 60, а князь казнить.

7. Иже (= аже) дѣвку умлъвить кто себѣ (= къ собѣ кто) и дасть въ толоку, на умлъвцы епископу 3 гривны сребра, а дѣвцы за соромъ 3 гривны сребра, а на толочницѣхъ (= толочнѣхъ) по рублю, а князь казнить.

9. Аще мужъ отъ жены блядеть, мужъ той митрополиту въ винѣ, а князь казнить.

8. Иже (= аже) мужь отъ жены блядеть, епископу въ винѣ, а князь казнить.

10. Аще мужъ оженится иною женою, а съ старою не роспустився, мужь митрополиту въ винѣ, а молодую пояти в домъ церковный, а съ старою ему жити.

9. Иже (= аже) мужь ожениться иною женою, съ (— съ) старою не роспустився; мужь тъй епископу въ винѣ, а молодую въ домъ церковный, а съ старою жити.

11. Аще пойдеть жена отъ своего мужа за иный мужь или иметь блясти отъ мужа, ту жену пояти въ домъ церковный, а новожена въ продажѣ митрополиту.

12. Аще будеть женѣ лихий недугъ или слѣпота или долгая болѣзнь, про то ея не

10. Аже женѣ лихій недугъ болить, или слѣпота, или дльгаа болѣзнь, про то ее не

пустити; такоже и женѣ нѣлзѣ пустити мужа.

13. Аще кумъ съ кумою блудъ сътворить, митрополиту 12 гривенъ, а про опитимию по закону указание отъ Бога.

14. Аще кто зажьжеть гумно илі дворъ или иное что, митрополиту 40 гривенъ, а опитимию подоимуть, а князь казнить.

15. Аще кто съ сестрою блудъ створить, митрополиту 40 гривенъ, а въ опитимьи указание по закону.

16. Аще ближний родъ поимется, митрополиту 30 или 40 гривенъ, а ихъ разлучити, а опитимию да примуть.

17. Аще кто иметъ двѣ женѣ водить, митрополиту 20 гривенъ; а которая подлегла, тую поняти в домъ церковный, а первую жену дръжати и водити по закону; а иметь ю лихо водити и дръжати, казнию казнити его.

18. Аще мужь распустится съ женою по своей волѣ, а будетъ ли вѣнчалнаа, и дадятъ митрополиту 12 гривенъ; а будутъ ли невѣнчалныи, митрополиту 6 грівенъ.

пустити; такожде и женѣ нельзѣ пустити мужа.

11. Аже кумъ съ кумою сътворить блудъ, епископу гривна злата и въ епитеміи.

12. Аже кто зажжеть дворъ, или гумно, или что иное, епископу 100 гривенъ, а князь казнить.

13. Аже кто съ сестрою съгрѣшить, епископу 100 гривенъ, а въ епитеміи и въ казни по закону.

14. Аже ближній родъ поймется, епископу 80 гривенъ, а ихъ разлучити, а епитемію да пріимуть.

15. Аже двѣ женѣ кто водить, епископу 40 гривенъ, а котораа подлегла, та поняти въ домъ церковный, а прьвую дрьжить по закону; а иметь лихо водити ю, казнію казнити его.

16. Аже мужь съ женою по своей воли роспусти(т)ся, епископу 12 гривенъ; а будуть (= будеть) невѣнчалныи, епископу 6 гривенъ.

19. Аще ли жидовинъ или бесерменинъ будеть съ рускою, или иноязычникъ, на иноязычницѣхъ митрополиту 50 гривенъ, а руску поняти въ домъ церковный.

20. Аще кто съблудить съ черницею, митрополиту 40 гривенъ, а въ опитимию вложить.

17. Аже кто съблудить съ чрьницею, епископу 100 гривенъ.

21. Аще кто съ животиною блудъ створить, митрополиту 12 гривенъ, а въ опитимью и въ казнь по закону.

18. А съ животиною 12 гривенъ, а въ епитемію вложити.

22. Аще свекръ съ снохою съблудить, митрополиту 40 гривенъ, а опитимию приимуть по закону.

19. Аже свекоръ съ (—съ) снохою съблудить, епископу 100 гривенъ, а епитеміа по закону.

23. Аще кто съ двѣма сестрами въ блудъ впадеть, митрополиту 30 гривенъ.

20. Аже кто съ двѣма сестрами падется, епископу 30 гривенъ.

24. Аще дѣверь съ падчерицею блудить, митрополиту 12 гривенъ.

25. Аще девѣрь съ ятровию въпадеть въ блудъ, митрополиту 12 гривенъ.

21. Аже деверь съ атровою (= ятровію) падется, епископу 30 гривенъ.

26. Аще кто съ мачехою въпадеть въ блудъ, митрополиту 12 гривенъ.

22. Аже съ мачехою кто съблудить (= блюдить), епископу 40 гривенъ.

27. Аще два брата будуть съ единою женою, митрополиту 30 гривенъ, а жена поняти въ домъ церковный.

23. Аже два брата будуть (= блудять) съ единою женкою, епископу 100 гривенъ, а женка въ домъ.

28. Аще отець съ дщерию падется, митрополиту 40 гривенъ, а опитимию приимуть по закону.

29. Аще дѣвка не въсхощеть за мужь, то отець и мати силою дадуть, а что дѣвка учинить надъ собою, то отець и мати митрополиту въ винѣ,

24. Аже дѣвка не въсхощеть замужь, а отець еа (—еа) и мати силою дадуть, а что сътворить надъ собою: отець и мати епископу въ винѣ, а

а исторъ има платити. Такоже и отрокъ.

30. Аще кто назоветь чюжую жену блядию, а будеть боярьскаа жена великыихъ, бояръ, за срамъ ей 5 гривенъ злата, а митрополиту 5 гривенъ злата, а князь казнить; а будеть меншихъ бояръ, за срамъ ей 3 гривны золота, а митрополиту 3 гривны злата; а оже будеть городскыихъ людей, за соромъ ей 3 гривны сребра или рубль, а митрополиту такоже; а сельской женѣ 60 рѣзанъ, а митрополиту 3 гривны.

31. Аще кто пострижеть кому главу. или бороду, митрополиту 12 гривенъ, а князь казнить.

32. Аще мужь иметъ красти конопль или ленъ и всякое жито, или жена, митрополиту 3 гривнѣ.

33. Аще мужь крадеть бѣлыи порты и полотна и портищя, митрополиту 3 гривны. Такожъ и жена.

34. Аще кто имѣть красти свадебное и сгородное, все митрополиту.

исторъ има платити; такоже и отрокъ.

25. Аже кто зоветь чужу жену блядію: великыхъ бояръ, за соромъ ей 5 гривенъ злата, а (е)пископу 5 гривенъ злата, а князь казнить; а будеть меншихъ бояръ, за соромъ 3 гривны (—гривны) злата, а епископу 3 гривны злата; а будеть градскыхъ людей, за соромъ ей 3 гривны сребра, а епископу 3 гривны сребра; а сельскыхъ людей, за соромъ гривна сребра, а епископу гривна сребра (—серебра).

26. Аже пострижеть главу или браду, епископу 12 гривенъ, а князь казнить.

27. Аже мужь иметь красти кóнопли или ленъ и всякожито, епископу въ винѣ съ княземъ на-полы; такоже и женка, аже иметь то красти.

28. Аже мужь крадеть бѣлыа порты, или полотна, и портища (и) поневы, такоже и женка, епископу въ винѣ съ княземъ на-полы.

29. Свадебное и згородное, бой и убійство аще что учинится, и душегубьство, платять вѣру князю съ владыкою на-полы.

35. Аже про дѣвку сыръ краянъ будеть, за сыръ гривну, а за срамъ ей 3 гривны; а что потеряно, а то ей заплатити; а митрополиту 6 гривенъ, а князь казнить.

36. Аще жена у мужа крадеть, а обличить ю, митрополиту 3 гривны, а мужь казнить ю; а про то ихъ не разлучити.

37. Аще клѣть покрадеть, такожъ сътворить ей.

38. Аще сноха у свекра крадеть, такоже надъ нею да сътворять.

39. Аще жена будеть чародѣйница или наузница или волъхва или зелейница, или мужь доличивъ казнить ю, а не лишиться, митрополиту 6 гривенъ.

40. Аще мужа два биетася женьскы; любо одереть или укусить, митрополиту 12 гривенъ или гривна.

30. Аже мужа два біетася женьскы, или укусить, или одереть, епископу 3 гривны.

41. Аще жена мужа биеть, митрополиту 3 гривны.

42. Аще двѣ женѣ биються, митрополиту 60 рѣзанъ или 6 гривенъ на виноватой.

43. Аще который мужь бьеть чюжую жену, за срамъ ей по закону, а митрополиту 6 гривенъ.

31. Аже мужъ біеть чужу жену, за соромъ ей по закону, а епископу 6 гривенъ.

44. Аще ли сынъ биеть отця или матерь, да казнять его властельскою казнию, а митрополиту въ винѣ, в домъ церковный такый отрокъ.

32. Аже сынъ біеть отца или матерь, да казнять его властельскою казнію, а епископу въ винѣ.

45. Иже чернець или черница или попъ или попадия или вдова, или проскурница или пономарь въпадуть въ блудъ, тѣхъ судити митрополиту оприсно мирянъ; а во что ихъ осудить воленъ.

34. Аже чрьнець, или чрьница, или попъ, или попадія (= діаконь), или проскурница впадуть въ блудъ, тѣхъ (= тѣ) судити епископу оприскъ мирянъ, и въ что ихъ осудить, воленъ.

46. Иже дѣвка въхощеть за мужь, а отець и мати не дадять ей, а что створить надъ собою, отець и мати митрополиту въ винѣ. Тако и отрокъ.

33. Аже дѣвка въсхощеть замужь, а отець и мати не дадять, а что сътворить, епископу въ винѣ отець и мати; такоже и отрокъ.

47. Аще попъ или чернець или черница упиется безъ времени, митрополиту въ винѣ.

35. Аще попъ или чрьнець упіются безъ времене, епископу въ винѣ.

48. Аще кто зажьжеть дворъ или гумно или ино что, митрополиту 40 гривенъ, а князь казнить.

49. Аще кто поганое ясть по своей волѣ, или кобылину, или медвѣжину, или ино что отреченное, митрополиту въ винѣ и въ казни.

50. Иже попъ дѣти крестить въ чюжемъ переѣздѣ у иного попа, развѣе нужда или при болѣзни, а что створить крещеньское не въ своемъ уѣздѣ, митрополиту въ винѣ будеть.

51. А съ некрещенымъ или иноязычьникомъ или отъ нашего языка некрещенъ будеть, ни ясти ни пити съ нимъ, дондеже крестится; а вѣдаа кто ясть и пиеть, да будеть митрополиту въ винѣ.

52. Аще кто съ отлученими ясть и пиеть, да будеть самъ отлученъ.

53. Аще кто съ бесерменкою или съ жидовъкою блудъ створить, а не лишится, отъ церкве не отлучиться и отъ християнъ; а митрополиту 12 гривенъ.

54. Аще чернець или черница ростриженься, митрополиту 40 гривенъ.

36. Аще чрьнець или чрьница рострижется, епископу въ винѣ, въ что ихъ обрядить.

55. А сими винами разлучити мужа съ женой.

А се 1-я вина: аще услышить жена отъ иныхъ людей, что думають на царя или на князя, а того мужю своему не скажеть, а опослѣ обличится, разлучити ихъ.

А се 2-я вина: аще мужь застанеть свою жену съ любодѣемъ или учинить на ню добрыми послухы исправу, разлучити а.

А се 3-я вина: аще подумаеть жена на своего мужа зелиемъ или иными людьми, а она иметь вѣдати, что мужа ея хотять убити или уморити, а мужю своему не скажеть, а напослѣдь объявиться, разлучити.

А се 4-я вина: аще жена безъ мужня слова иметь съ чюждимі людьми ходити или пити или ясти, или опроче дому своего спати, а потомъ увѣдаеть мужь, разлучити.

А се 5-я вина: аще жена иметь опроче мужа своего волѣ ходити по игрищамъ или въ дни или въ нощи, а мужь иметь съчивати, а она не послушаеть, разлучіті ю.

А се 6-я вина: аще жена на мужа наведеть тати, велить покрасти дворъ мужа своего, или сама покрадеть, илі товаръ или церковь покрадши, а инѣмъ подаеть, про то ихъ разлучити.

56. А что ся дѣеть въ манастырьскыхъ людехъ и въ церковныхъ и въ самѣхъ манастырехъ, да не въступается князь ни волостель в то, да вѣдають ихъ митрополичи волостели, а безъзадщина ихъ пойдеть къ волостелю митрополичю.

57. Аще кто уставъ мой преступить и уставление мое порушаеть, или сынове мои, или внуци мои, или правънуци мои, или отъ рода моего кто, или отъ рода болярьскаго, бояръ моихъ бояре, а порушаютъ моя ряды и въступять въ судъ митрополичь, что есмь далъ митрополиту и епископомъ церковныя суды по правиломъ святыхъ отець, судив-

37. А что дѣется въ домовныхъ людехъ, и въ церковныхъ, и въ самѣхъ монастырѣхъ, а не вступаются княжіе волостели въ то; а то (= тѣ) вѣдають (ихъ) епископли волостели, и безадщина ихъ епископу пойдеть.

38. А кто уставленіе мое порушить, или сынове мои, или внуцы мои, или правнуцы мои, или отъ рода моего кто, или отъ бояръ кто, а порушать рядъ мой, а (= и) вступятся въ суды митрополичи (= въ судъ въ митрополичь), что есми далъ митрополиту и Церкви и епископіамъ по всѣмъ градомъ; по правилу (= правиломъ) свя-

ше и, казнити по закону тяжьцѣ; а кто иметь судити, станеть съ мною на страшнѣмъ судѣ прѣдъ Богомъ, и да будеть на немъ клятва святыхъ отець 300 и 18 иже 8 Никеи всѣхъ святыихъ. Аминь.

тыхъ отець судивше, казнити по закону. А кто иметь ся въ тыа суды (въ) церковныя вступати, христіаньско имя не наречется на томъ, а отъ святыхъ отець 318 да будеть проклятъ.

B) Западно-русская редакція.

Издана въ Актахъ, относящихся къ исторіи Западн. Россіи. I, № 166; напечатана мною по той же р-си (Архива Бѣлорусск. митроп. № 8).

Свитокъ Ярославль.

Се азъ князь Ярославъ, нареченный во святомъ крещеніи Георгій Владимеровичъ, съ совѣтомъ преосвященнаго митрополита Кіевского Иларіона и всѣхъ боголюбивыхъ епископовъ Русійскихъ княженія нашего, судихъ написати сія номоканоны и свитокъ, соблюденія ради опасного правилъ святыхъ Апостолъ и святыхъ богоносныхъ Отецъ, да не попираемы будутъ отъ неискусныхъ.

1. Прежде убо всѣхъ, всѣ епископы княженія нашего, егоже намъ Господь покори, да повинуются преосвященному митрополиту Кіевскому во всемъ подъ изверженіемъ отъ сана и отринутіемъ отъ престолъ ихъ, чесому властелемъ, сѣричь княземъ, боляромъ и судіямъ нашимъ, не супротивлятися, но пособляти, подъ залогомъ на церковъ соборную Кіевскую двохъ тысячей рублей грошей широкихъ.

2. Такожде митрополья и епископская власть цѣла и нерушима да пребудетъ надъ всѣми презвитеры, во предѣлѣхъ ихъ сущими, и не имать никто зъ мірскихъ князей и боляръ заступати ни единаго пресвитера въ каковомъ любо дѣлѣ отъ епископа, во егоже предѣлѣ церковъ имать, подъ залогомъ тысячи рублей грошей широкихъ на церковъ соборную, въ нейже пребываетъ епископъ, и погубленіемъ ктиторства.

3. Браку всякого чина людей да не дерзнетъ никто судити, ниже разводити отъ мірскихъ властелей подъ залогомъ на церковъ соборную епископскую пятисотъ рублей грошей широкихъ: сій бо судъ есть епископскій.

4. Аще кто отъ честнѣйшихъ нашихъ бояръ во брацѣ блудномъ живущи обрящется, сѣричь, аще мужъ, имый жену живую, ину пойметъ, жена же видущи о женѣ его прежней, яко жива есть, за него пойдетъ: сія обоя, давши залога на церковъ соборную тысящу рублей грошей широкихъ, развестися имуть и жити въ покаяніи; аще ли же не восхощутъ, ино ихъ мірская власть судити и казнити имать по своему суду, повелѣвши имъ воздати залогъ онъ на церковъ соборную.

5. Аще ли же кто отъ людей простыхъ обрящется, живя во брацѣ беззаконномъ, сихъ епископъ по суду своему да казнитъ залогомъ, елико возможно, или иною казнію, и отъ общаго сожитія ихъ развести и ко первому браку ихъ причитати, поучивши ихъ, да живутъ во покаяніи.

6. Аще ли же кто отъ сановитыхъ во блудѣ явѣ живетъ, да престанетъ отъ блуда и на церковъ соборную да дастъ вины пятьсотъ рублей грошей широкихъ.

7. Аще ли же простъ человѣкъ, мужъ или жена, обрящется явѣ тожъ творя, да разведется и залога на церковъ соборную да дастъ два рубля грошей широкихъ.

8. Во всемъ княженіи нашемъ да искоренится всякъ беззаконенъ бракъ и блудъ: тѣмъ же преосвѣщенный митрополитъ и боголюбивыи епископы да посылаютъ, кійждо во предѣлѣ своемъ, смотрити сего; и аще гдѣ таково беззаконіе обрящется, исправляти, якоже преднаписашеся.

9. Сія вся суды церковъ да судитъ, такожде и еретичество; княземъ же, боляромъ и судіямъ въ тые суды не вступатися; и во иныя вся, яже суть написана во правилѣхъ святыхъ Апостолъ и святыхъ богоносныхъ Отецъ и въ сихъ Номоканонѣхъ нашихъ, подъ залогами пяти сотъ рублей грошей широкихъ.

Написанъ же бысть свитокъ сей номоканоновъ въ лѣто отъ созданія міра 6540-е.

Г) „Рядъ и судъ церковный“.

Былъ изданъ въ Правосл. Собес., 1861, ч. III. 460—467. А. С. Павловъ, Книги законныя (СПБ. 1885), 36 прим. 1. издалъ по требнику Соловецкаго м-ря 1085 (Каз. Дух. Ак. 725) 1504 г. л. 680, откуда и мною здѣсь печатается съ варіантами по р-си Имп. Публ. Библ. Погод. 235 л. 769—770 XVI вѣка (то же въ Погод. 233 л. 675—676).

Сій рядъ и судъ церковный уставили первіи князи, своимъ тіюномъ приказали суда церковнаго не (судити ни) обидити ни судити (— ни судити) (безъ митрополича тивуна или) безъ владычня тіюна.

А (= И) се суть церковная орудія: попъ, діяконъ, чернець, черница, паломникъ, сторонникъ, слѣпець, хромець, застатие, близъ поиманіе, свашкы, роспусти (= свадебной бой убійство), потвори, чародѣяніе, волхвованіе, зѣлія, вѣди, зубоѣжа, уроци; ли два друга иметася бити, и единаго жена имѣть другаго за лоно и въразить (= поразитъ) и; или кого застануть съ четвероножною; или сынъ отца бість, или дщи матерь, или сноха свекровь; или кто молится у воды или подъ рощеніемъ; или кто крестъ посѣчеть.

А съ княземъ наполы пошибаніе (= пошибаніе съ княземъ), или дѣвка дѣтя повержеть.

А своимъ тіюномъ приказали (= приказываемъ) суда церковнаго не обидити (и) десятину ис суда давати; а кто покривить судъ, (плат)ити ему собою, а предъ Богомъ томуже отвѣщати, а мы князи съ своея душа сложили есмы.

Солов.

Даи Богъ и на многа лѣта великому князю Ивану Даниловичю всея Руси.

И. П. Б.

Слава свершителю Богу, свершающему всяко дѣло благо о Христѣ Іисусѣ Господѣ нашемъ, Емуже слава во вѣкы вѣкомъ. Аминь.

XI.

ГРАМОТА ВЕЛ. КН. МСТИСЛАВА ВЛАДИМІРОВИЧА И СЫНА ЕГО ВСЕВОЛОДА ЮРЬЕВУ МОНАСТЫРЮ 1130 Г.

Печатается по изданію И. И. Срезневскаго (Изв. II Отд. Имп. Акад. Наукъ 1860, т. IX, вып. 1 стр. 4—5). Сравн. его же, Древніе памят. русск. письма и языка (СПБ. 1863) стр. 177—178; А. И. Ермолаевъ (Труды Общ. Ист. и Древн. III, 3—64); Изв. Акад. Наукъ, VIII, 339; Доп. къ Акт. Ист., I № 2.

Се азъ Мьстиславъ Володимирь сынъ, дьржа Русьску землю въ свое княженіе, повелѣлъ есмь сыну своему Всеволоду отдати Буицѣ святому Георгіеви съ данію и съ вирами и съ продажами и вено во кое[1]) даже которыи князь по моемь княженіи почьнеть хотѣти отяти у святого Георгія, а Богъ буди за тѣмь и святая Богородица, и тъ святыи Георгіи у него то отимаеть; и ты, игумене Исаіе, и вы, братіѣ, донелѣ же ся миръ състоить, молите Бога за мя и за моѣ дѣти; кто ся изоостанеть въ монастыри, то вы тѣмь дължни есте мълити за ны Бога и при животѣ и въ съмьрти. А язъ далъ рукою своею и осеньнее полюдіе даровьное полъ третія десяте гривьнъ святому же Георгіеви. А се я Всеволодъ далъ есмь блюдо серебрьно въ 30 гривьнъ серебра святому же Георгіеви; велѣлъ есмь бити въ не на обѣдѣ, коли игуменъ обѣдаеть. Даже кто запъртить или ту дань и се блюдо, да судить ему Богъ въ день пришьствія своего и тъ святыи Георгіи.

---

[1]) *Слова* и вено во кое *вставлены между строкъ, причемъ между* во *и* кое *стерлись буквы не то* тс *не то* лоч *или* лоц.

XII.

УСТАВНЫЯ ГРАМОТЫ НОВГОРОДСКАГО КНЯЗЯ ВСЕВОЛОДА МСТИСЛАВИЧА.

А) Грамота Новгородскому Софійскому собору (между 1125—1137 г.г.).

Печатается здѣсь по списку Имп. Археогр. Комм. № 240 лл. 274—278. Сравн. изданіе въ Прав. Собес., 1861, ч. III, 212—221.

Уставъ великого князя Всеволода о церковныхъ судѣхъ, и о людѣхъ, и о мѣрилахъ торговыхъ.

Се азъ князь великый Всеволодъ, нареченный въ святѣмь крещении Игошь, правнукъ Игоревъ и блаженныя прабабы Олгы, нареченныя въ святѣмь крещеніи Елена, и матере Володимеровы, нареченнаго въ святѣмь крещении Василие, и ты ѣгда приялѣ святое крещение отъ греческыихъ царей и отъ Ѳотия патриарха Цареградскаго, взяшя перваго митрополита Михаила Киеву, иже крести всю Русьскую землю. Потомъ же, лѣтомъ многымъ минувшемь, молася Спасу и пречистѣй его Матери святѣй Богородици Приснодѣвѣй Маріи, устроишя церковь святую Богородицу Десятинную, и дашя ей десятину въ всей Русской землѣ, и съ всихъ княжений въ съборѣную церковь святыя Богородица, иже въ Киевѣ, и святѣй Софии Киевьской, и святѣй Софии Новгородской, и митрополитомъ Киевъскыимъ, и архиепископомъ Новгородскымъ, отъ всякого княжя суда десятую вѣкшу, а исъ торгу десятую недѣлю, а изъ домовъ на всякое лѣто и отъ всякого стада и отъ всякого жита десятое, святому Спасу и пречистѣй его Матере и Премудрости Божии святѣй Софии.

А се изъобрѣтохомъ въ греческомъ номоканонѣ, что сихъ судовъ и тяжь не судити князю, ни его дѣтемъ, ни его на-

мѣстникомъ, ни его боляромъ, ни его тиуномъ, ни десятника не дръжати; и съзвалъ есмь 10 сочкихъ и старосту Болеслава, и биріця Мирошку, и старосту Иваньскаго Васяту, и погадалъ есмь съ владыкою и съ своею княгынею, и съ своими боляры, и съ десятию сочьскыми и съ старостами: далъ есмь судъ и мѣрила, иже на торгу, святѣй Богородици въ Киевѣ и митрополиту, а въ Новѣгородѣ святѣй Софии и епископу и старостѣ Иваньскому и всему Новугороду мѣрила торговаа, скалвы вощаныи, пудъ медовый, и гривенку рублевую, и локоть Еваньскый, и свой оброкъ: кубець черницамъ, а попу Иваньскому Рускаа писъ съ Борисоглѣбьскымъ наполъ, а сторожю Иваньскому Руской порочици пятно да десять конюховъ соли. А не въступатися въ тыи оброкы моимъ дѣтемъ, ни моимъ намѣстникомъ, ни моимъ боляромъ на домъ святыи Софии и святаго Ивана; а домъ святѣй Софии владыкамъ строити съ сочьскыми, а старостамъ и торговцамъ докладываа владыкы или кто будеть нашего рода князей Новагорода строить домъ святаго Ивана. А се приказываю своимъ намѣстникомъ и тиуномъ суда церковнаго не обидѣти, ні судити безъ владычня намѣстніка. А се дахъ въ олтарь святѣй Софии и причту церковьному вседеньникъ сѣнаникъ вѣцьнѣ [1]; что суды церковныя, то святѣй Софии. А кто нашего роду пограбить или отъиметь, того повелѣхомъ владыцѣ съборомъ въ синаницѣ проклинати.

А се суды церковныя: роспускы, смилное, заставание, умычка, пошибалное, промежи мужемъ и женою, о жівотѣ, и о бездѣтномъ животѣ, въ племени или въ сватовьствѣ поимутся, потворы, чяродѣяние, влъхвования, вѣдьство, зелейничьство, зубоѣжа, урѣкания три: бляднею, зелии, еретичьство; отца или матерь биеть сынъ или дщи, или сноха свекровь, братия или дѣти тяжются о задницѣ, церковнаа татба, мертвеци съвлачають, крестъ посѣкуть или и на стѣнахъ рѣжють, или два мужа имутся бити и единого жена иметь за лоно дру-

[1]) вѣньцѣ *съ р-си.*

гаго раздавить, или кого застануть съ (че)твероногою, или кто молится подъ овиномъ или въ рощении или у воды, или дѣвка дѣтя повержеть, скотъ или псы или поткы или ино что неподобно церкви подѣютъ.

А тыи суды вси церкви даны суть епископу; а князю и боляромъ и судиямъ въ тыя суды не въступатися. А то далъ есмь по прьвыхъ царевъ уряжению и по вселеньскыихъ святыхъ 7 съборовъ великихъ святитель. А посемъ не въступатися дѣтемъ моимъ, ни внучатамъ моимъ, ни всему роду моему до вѣка въ люди церковныи, ни въ вси суды ихъ; аже кто прѣобидить нашъ уставъ, таковымъ непрощеномъ быти отъ закона Божіа, и горе себѣ наслѣдуютъ, и мука вѣчнаа ждеть ихъ.

А о всѣхъ, что преди писано, дръжахъ за своими боляры, аже они обидять гостей, а гдѣ живуть, тымъ наровять, а княжю душю топять. И азъ въсмотрѣхъ въ Фотѣя патриарха Цареградскааго грамоты, что принеслъ на Русь князь великый Владимеръ, нареченный въ святѣмъ крещении Василие, сынъ Святославль, а внукъ Игоревъ и преблаженныя княгыни прабабы Олги, аже стоить въ грамотѣ: торговыя вся вѣсы, мѣрила и скалвы вощаныя, и пудъ медовый, и гривенка рублеваа и всякая извѣсть, иже на торгу промежи людьми, отъ Бога тако исконѣ уставлено есть, епископу блюсти безъ пакости, ни умаливати, ни умноживати, а на всякый годъ извѣщивати; а скривится, а кому приказано, а того казнити близко смерти, а животъ его натрое: треть живота святѣй Софии, а другаа треть святому Ивану, а третьая треть сочьскымъ и Новугороду; а епископу, не управивъ того, за все то дати ему слово въ день великааго суда; а печяловатися ему о томъ управлении, якоже и о душахъ человѣчьскыихъ; аще же управить епископъ сия управления нашя, блаженъ будеть и небесному царствию наслѣдникъ будеть; а не урядить, а мы то съ своей души сводимъ.

А се церковныи люди: игуменъ, игуменіа, попъ, дияконъ и дѣти ихъ, а кто въ крилосѣ, попадия, чернець, черница, проскурница, паломникъ, свѣщегасъ, стороникъ, слѣпець, хромець, вдовица, пущеникъ, задушьный человѣкъ, изгои трои: поповъ сынъ грамоты не умѣеть, холопъ изъ холопьства выкупится, купѣць одолжаеть; а се четвертое изгойство и себе приложимъ: аще князь осиротѣеть; монастыреве, болници, гостинници, страннопріимъници, то люди церковныи богадѣльныи; или митрополитъ, или епископъ, тыи вѣдають между ими судъ или обиду, или кому прикажють, или которого задница; или будеть иному человѣку съ тыми людми рѣчь, ино обчий судъ. Своимъ тиуномъ приказываю суда церковнаго не обидѣти. а съ суду давати 9 чястей князю, а десятую святѣй Софии за княжю душю. А кто приобидить суды церковныи, платити ему собою, а прѣдъ Богомъ томуже отвѣщяти на страшнемъ судѣ предъ тмами ангелъ, идѣже когождо дѣла не съкрыются. благаа же и злаа, идѣже не поможеть никтоже никомуже, но токмо правда избавить отъ вторыя смерти и отъ вѣчныя мукы и отъ огня негасимаго.

Якоже есмы управилѣ по святыхъ отець правиломъ и по первыхъ царей и князей уряженію, а кто иметь преступати сия правила, или дѣти мои, или внучята, или правнучята, или въ коемъ городѣ намѣстникъ, или тиунъ, или судіа, или кто, а пообидить суды церковныи, да будутъ прокляти въ сий вѣкъ и въ будущий седмию съборы святыхъ отець вселеньскыихъ.

А та вся дѣла приказахъ святѣй Софии и всему Новугороду моимъ мужамъ и 10-ти сочьскыимъ: вы блюдите, а не възблюдете, и вы сами за то отвѣтъ дадите въ день страшнаго суда предъ лицемъ Царя славы. Аминь.

А се изыскахъ: у третией женѣ и у четвертой дѣтемъ прелюбодѣйнаа чясть въ животѣ. Аще будеть полнъ животомъ, ино дасть дѣтемъ третией женѣ и четвертой по уроку, занеже тѣ и отъ закона отлученѣ; а человѣку ся получяеть по грѣхомъ, занеже прелюбодѣйнии, а не благословении Богомъ. И

азъ самъ видѣхъ тяжю межю первою женою и дѣтей съ третьею женою и съ дѣтми. и съ четвертою женою и съ дѣтми, изъ велика живота дати урочнаа чясть по оскуду. а изъ мала живота како робичичю часть; конь да доспѣхъ и покрутъ, по расмотрению живота. А тое все приказахъ епископу управливати, а смотря въ маноканонъ, а мы съ своей души сводимъ.

Б) Грамота церкви Рождества св. Іоанна Предтечи на Петрятинѣ дворищи.

Печатается по тому же сп. лл. 303—305 Сравн. изданіе тамъ же, стр. 221—226. Варіанты приводятся по Троицкому списку (изд. въ Доп. къ Акт. Ист., I, № 3 I).

А се рукописаніе князя Всеволода.

Се азъ князь великый Гавриилъ, нареченый Всеволодъ, самодержець Мстиславець, внукъ Володимеровъ, властвующе всею Рускою землею и властию Новгородскою, и Божиимъ благоволениемъ поставилъ есмь церковь святый Иванъ великый на Петрятинѣ дворищи; и устроилъ есмь иконами многоцѣнными и евангелии многоцѣнными и всѣми книгами исполонь; и устроилъ есми попы и діакона и дияка къ съборной великой церкве. А даю святому великому Ивану отъ своего великого имѣния на строение церкві и въ вѣкы: вѣсъ вощаной, а въ Торшку даю пудъ вощаный, половина святому Спасу, а половина святому великому Ивану на Петрятино дворище; а оброкъ даю попомъ и дияконъ и діаку и сторожамъ: изъ вѣсу изъ вощаного имати попамъ по осми гривенъ сребра, діакону 4 гривны сребра, діаку 3 гривны сребра; а имати имъ той оброкъ и в вѣкы, по моему данію князя великого Всеволода. А попомъ пѣти у святого великого Ивана вседѣннаа, у святого Захарии на полатѣхъ пѣти по недѣлямъ и в вѣкы; а дьякону пѣти у святого Ивана субота да недѣля изъ того оброка и в вѣкы. А язъ князь великый Всеволодъ поставилъ есмь святому Ивану 3 старосты отъ житьихъ людий и отъ черныхъ тысячкого, а отъ купьцевъ 2 старостѣ, управливати

имъ всякаа дѣла торговаа Иваньскаа и гостиннаа; а Мирославу посаднику въ то не въступатися, ни инымъ посадникамъ въ Иваньское ни въ чтоже, ни бояромъ Новгородскымъ. А кто хочеть въ купечество вложитися въ Иваньское, и дасть купцамъ пошлымъ людемъ вклада 50 гривенъ сребра, а тысячскому сукно ипьское; ино купцамъ положити въ святый Иванъ полътретьятьцать грівенъ серебра. А не вложится въ купечьство, а не дасть пятидесять гривенъ сребра, ино то не пошлый купець; а пошлымъ купцамъ ити имъ пошлиною и вкладомъ и отчиною. А вѣсъ вѣсити въ притворѣ святого Ивана; гдѣ дано, ту его и дръжати; а вѣсити старостамъ Иваньскыимъ двѣма, купцамъ пошлымъ, добрымъ людемъ; а непошлымъ купцамъ старощеніа имъ не дръжати, ни вѣсу имъ не вѣсити Иваньского. А у гостя имати у Низовьского отъ дву берковьсковъ отъ вощаныхъ полъгривны сребра да гривенка перцю; а у Полочкого и у Смоленьского по двѣ гривны кунъ отъ берковьскаго отъ вощаного; а у Новоторжанина полторы гривны кунъ отъ берковьска отъ вощяного; а у Новгородьца 6 мордокъ отъ берковьска отъ вощянаго; а куны класти въ домъ святого Ивана великаго, что вывѣсять по правому слову; а Новоторжцу въ бологодѣть не вѣсити ни у которогоже [1] гостя. А по моемъ животѣ великого князя Всеволода стояти за домъ святого Ивана великого брату моему князю великому всея Руси и владыцѣ Новгородскому, [2] и за вся церковникы святого Ивана. А взяти князю великому изъ вѣсу изъ вощаного полътретьятьцать сребра чрезъ годъ. А праздникъ Рождество святого великаго Ивана почесть творить и праздновати старостамъ Иваньскымъ [3] купцамъ [4]; а пѣть въ празд-

[1]) *Троицк.:* а Новгородцю не вѣсити ни на котораго.

[2]) *Троицк. вставл.:* и старостамъ купецкимъ и купцамъ.

[3]) *Троицк.:* старостамъ купецкимъ и.

[4]) *Троицк. вставл.:* А имати старостамъ купецкимъ и купцамъ изъ вѣсу изъ вощаного на полъ третьядцать гривенъ серебра на всякый праздникъ св. Ивана и въ вѣкъ; а старостамъ купецкимъ св. великаго Ивана ставити на праздникъ св. Ивана семъдесятъ свѣчъ и темьянъ и ладанъ.

никъ обѣдняа владыцѣ, а на завътрѣе архимандриту святого Георгия, а на 3 день игумену святѣй Богородици изъ Онтонова манастыря. А взяти владыцѣ дару рубль; а князя великого намѣстникомъ дару по сукну ипьскому, а дати имъ 20 пудовъ меду на подсласту чистого пошлины по старинѣ; а дворечьскому сукно ипьское, а 10 пудовъ меду на подсласту чистого пошлины по старинѣ; а тиуну дару сукно тумаское, а дати ему 5 пудовъ меду на подсласту чистого пошьлины по старинѣ; архимандриту взяти дару сукно ипьское; а игумену Онтоновьскому взяти дару полтина, а пошлiны отъ него идеть 40 колачевъ да сорокъ хлѣбовъ да капуста и уксусъ [1]). А буевище Петрятино дворище отъ прежнихъ дверий святого Ивана до погреба, а отъ погреба до Кончяньскаго помосту; а съ того буевища имать куны старостѣ Иваньскому и Поберескому, тыи куны къласти въ домъ святого Ивана великаго. А поповъ и дьякона и дьяка и сторожовъ святого Ивана призирати старостамъ Иваньскымъ и старостамъ Паберескымъ и Пабережанамъ. А въ дому святого Ивана великого не держати никому ничегоже, развѣе свѣчь и тѣміана. А городу, ни владыкѣ, ни бояромъ вѣсу не отъимати у святого Ивана великого, ни продавати моего даніа князя великого Всеволода. А кто почнеть вѣсъ отъимати или продавати, или домъ обидити святого и великого Ивана и святого пророка Захарии, ино на того Спасъ и Пречистаа и святый великий Иванъ и святый пророкъ Захарий; и будетъ имъ тма и огнь и съблазнъ и казни Божия.

---

[1]) *Троицк.:* А пѣти въ праздникъ владыцѣ, а старостамъ купецкимъ и купцамъ дати владыцѣ гривна серебра да сукно ипьское; а назавтрѣе пѣти архимандриту св. Егоріа, а взять ему полгривнѣ серебра, а на третей день пѣти игумену св. Богородици изъ Онътонова монастыря, взять ему полъгривнѣ серебра. И язъ, кн. вел. Всеволодъ, далъ есми пошлины попомъ св. вел. Ивана Петрятино дворище съ купець въ Руси на память княземъ великимъ дѣдомъ моимъ и прадѣдомъ имати съ купець тая старина и въ вѣкы: съ Тверского гостя и съ Новгородцкого, и съ Бѣжицкого, и съ Деревьского, и съ всего Помостья.

В) и Г) Двѣ грамоты Новгородскому Юрьеву монастырю.

Изд. Срезневскимъ, н. с., стр. 26—28, и у архим. Амвросія. Исторія Росс. Іерархіи, VI, 774—775. Третья грамота пропала.

В.

Се азъ князь великыи Всеволодъ далъ есми святому Георгію рель отъ Волхова по крьстъ по ручью въ Мячино и велѣлъ есми учинити межу промежъ Юрьевымъ монастыремъ и Пантелѣевымъ монастыремъ по излогу ввьрхъ Мячиномъ на Горки, да въ болото Дрянь къ Рускому пути, отъ пути на Горки да въ прость. А кто сіе мое слово переставить, ино судить ему Богъ и святый мученикъ Георгіи въ семъ вѣцѣ и въ будущемъ.

Г.

Се азъ князь великыи Всеволодъ далъ есмь святому Георгію Терпужьскыи погостъ Ляховичи съ землею и съ людьми и съ коньми и лѣсъ и борти и ловища на Ловати, а по Ловати на низъ по конецъ Водоса за рѣкою за Любытиною по большіи мъхи, съ большихъ мховъ на вьрхъ межьника, съ того межьника на Каменичища на усть Березна, со обѣ стороны межьникъ ввьрхъ Березна, по обѣ стороны ввьрхъ Березна на вьрхъ Глистьны по чистыи мохъ; отъ Мореѣ съ вьрхъ Глистьнѣ на вьрхъ Робьи Ильмны, съ вьрхъ Робьи на вьрхъ Лебединьца, съ вьрхъ Лебединьца на вьрхъ Възвада, съ верхъ Възвада на вьрхъ Городьни, на низъ по одной сторонѣ до Робьи. А то далъ есмь святому Георгію во вѣкы. А хто поступить, судиться со мною передъ Георгіемъ въ сіи вѣкъ и въ будущіи.

XIII.

УСТАВЪ НОВГОРОДСКАГО КНЯЗЯ СВЯТОСЛАВА 1137 Г.

Изд. здѣсь по Новгор. Софійской Кормчей Моск. Син. Библ. 132 лл. 630—631.

Уставъ, бывъшій преже насъ въ Руси отъ прадѣдъ и отъ дѣдъ нашихъ имати пискупомъ десятину отъ данiй и отъ виръ и продажь, что входить въ княжь дворъ всего.

А здѣ въ Новѣгородѣ что есть десятина отъ данiй, обрѣтохъ уряжено преже мене бывъшими князи, толико отъ виръ и продажь десятины зьрѣлъ, олико дній въ руцѣ княжи и въ клѣть его. Нужа же бяше пискупу, нужа же князю въ томь, въ десятой части Божiи. Того дѣля уставилъ есмь святой Софьи, ать емлеть пискупъ за десятину отъ виръ и продажь 100 гривенъ новыхъ кунъ, иже выдаваеть Домажиричь изъ Онѣга; аче не будеть полна ста у Домажирича, а осмьдесятъ выдасть, а дополнокъ възметь 20 гривенъ у князя исъ клѣти. Урядилъ есмь азъ святѣи Софiи и написалъ Никола князь Новогородскыи Святославъ: въ Онѣгѣ на Волдутовѣ погостѣ два сорочка, на Тудоровѣ погостѣ два сорочька, на Ивани погостѣ с даромь 3 сорочькы, на Ракулѣ 3, на Спирковѣ два, у Вихтуя сорочекъ, въ Пинезѣ 3, въ Кегрелѣ 3, устье Емьцѣ два, устье Вагъ два, у Пуите сорочекъ, у Чюдина полъсорочька, у Лигуя с даромь два, у Вавдита с даромь два, у Вели два, у Вѣкшензѣ два, на Борку сорочекъ, въ Отминѣ сорочекъ, въ Тоимѣ сорочекъ, у Помѣ полъсорочка, у Тошьмѣ сорочекъ, у Пененича сорочекъ, у Порогопустьць полъсорочка, у Валдита два сорочка, на Волоцѣ въ Моши два, у Еми скора, а на мори отъ чрена и отъ салгы по пузу, у Тудора сорочекъ

Въ лѣто 6645 индикта 15. Ожели кто въ которое врѣмя а то рюшить, или отиметь, что я урядилъ князь Никола Святославъ съ владыкою Нифонтомь, князь ли или инъ кто сильныхъ Новогородець, а будетъ Богу противенъ и святѣй Софіи.

А се Обонѣзьскыи рядъ: во Олонци 3 гривны, на Свѣри гривна, въ Юсколѣ 3 гривны, въ Тервиничихъ 3 гривны, у Вьюницѣ гривна, устье Паши гривна, у Пахитка на Паши полъгривны, на Кукуевѣ горѣ гривна, у Пермина гривна, у Кокорка полъгривны, на Масиегѣ низъ Сяси полъгривны, въ поѣздѣ отъ всее земли владыцѣ 10 гривенъ, а попу двѣ гривны, у Липсуевичь полъгривны, у Тоивота гривна, въ Лишнѣ полъгривны.

А се Бѣжичьскыи рядъ: въ Бѣжичихъ 6 гривенъ и 8 кунъ, Городецьке полъпяты гривны, въ Змени 5 гривенъ, Езьскѣ 4 гривны и 8 кунъ, Рыбаньскѣ гривна волжьская, вы Изьскѣ полъгривна волжьская.

XIV.

ГРАМОТА ВЕЛ. КН. ИЗЯСЛАВА МСТИСЛАВИЧА (1146—1155) НОВГОРОДСК. ПАНТЕЛЕЙМОН. М-РЮ.

Изд. въ Ист. Росс. Іер., V, 454—455; Срезневскій, н. с., 26—27.

Се езъ, князь великыи Изяславъ Мьстиславичь, по благословенію епископа Нифонта испрошавъ есми у Новагорода святому Пантелеимону землю село Витославиць и Смердъ и поля Ушьково и до прости. А заводъ тои земли отъ Юрьевскои границы простью ввьрхъ и съ прости возлѣ Ушьковьскую ораницу по вьрхней сторонѣ да направо въ логъ, логомъ по вьрховью Мячина и Мячиномъ вънизъ по вешьнюю воду и Добрыни улици къ Образу святому, отъ Добрыни улицѣ Мячиномъ ввьрхъ подълѣ рель да налѣво въ великыи ручей, ручьемъ ввьрхъ подълѣ княжую рель до Юрьевского межьника, чьто крьстъ стоить подъ межьникомъ; отъ Юрьевского межьника логомь подълѣ Юрьевскую рель да подълѣ Юрьевьскую ораницу логомь да по конець логу промежь ораницы Юрьевьской Ушькова поля да въ прость. А въ тое земли ни въ пожьни ни въ тони не въступатися ни князю, ни епископу, ни боярину, ни кому. А кто почьнеть въступатися въ тое землю и въ воду и въ пожни или князь или епископъ, или хто иметь силу дѣяти, и онъ въ второе пришьствіе станеть тяжатися съ святымъ Пантелеимономъ.

XV.

УСТАВНЫЯ ГРАМОТЫ СМОЛЕНСКАГО КНЯЗЯ РОСТИСЛАВА МСТИСЛАВИЧА И ЕПИСКОПА МАНУИЛА, 1150 Г. СЕНТ. 10.

Изд. по Доп. къ Акт. Ист., I, № 4, стр. 5—8, но сличены М. Г. Курдюмовымъ съ оригиналомъ этого изданія.

I.

Во имя Отца и Сына и Святаго Духа. Богъ и святая Богородица и отца моего молитва, приведохъ епископа Смоленску, сдумавъ съ людми своими, по повелѣнію отца своего святого, еже хотѣвъ при животѣ своемъ сътворити; но есть здѣ первѣе сего не бывало епископьи, да язъ недостойный, грѣшный, се уставляю епископью, о немьже епископу быти живу и съ клиросомъ своимъ, въ свои дни и во свое княженье, еже ми Богъ далъ и отчя молитва. А се даю святѣй Богородици и епископу прощеники, съ медомъ и съ кунами, и съ вирою и съ продажами, и не надобѣ ихъ судити никакомуже человѣку. И се даю святѣй Богородици и епископу десятину отъ всѣхъ даней Смоленскихъ, что ся въ нихъ сходитъ истыхъ кунъ, кромѣ продажи и кромѣ виры и кромѣ полюдья: у Вержавлянѣхъ у Великихъ 9 погостъ, а въ тѣхъ погостехъ платитъ кто жъ свою дань и передмѣръ истужници по силѣ, кто что мога, а въ тѣхъ погостехъ а нѣкоторый погибнеть, то ти и десятины убудетъ, а въ тыхъ погостехъ во всѣхъ сходится дани осмьсотъ гривенъ, а передмѣра сто гривенъ, а на истужницѣхъ сто гривенъ, то ти изъ того взяти епископу къ святѣй Богородици сто гривенъ; а во Врочищѣхъ (200?) гривенъ, то ти изъ того взяти епископу 20 гривенъ, а въ Торопчи дани четыриста гривенъ, а епископу съ того взяти 40 гривенъ; а въ Жижци дани 130 гривенъ, а

съ того епископу взяти 13 гривенъ; а въ Каспли 100 гривенъ, а изъ того епископу взяти 18 гривенъ; а въ Хотшинѣ дани 200 гривенъ, а изъ того епископу взяти 20 гривенъ; а въ Жабачевѣ дани 200 гривенъ, а изъ того епископу взяти 20 гривенъ; а въ Вото.овичи дани 100 гривенъ, а изъ того епископу 10 гривенъ; а въ Шуйспѣи дани 80 гривенъ, а изъ того епископу 8 гривенъ; а въ Дешнянюхъ 30 гривенъ, а изъ того епископу три гривны; а въ Ветьскѣи дани 40 гривенъ, а изъ того епископу четыри гривны; а на Былевѣ дани 20 гривенъ, а и епископу изъ того 2 гривны; а въ Бортницѣхъ на оной сторонѣ 40 гривенъ, а изъ того епископу 4 гривны; а въ Витринѣ дани 30 гривенъ, а изъ того епископу три гривны; въ Жидчичихъ 10 гривенъ, а и епископу изъ того гривна; въ Басѣи 15 гривенъ, а и епископу изъ того полторы гривны; въ Мирятичехъ дани 10 гривенъ, а епископу изъ того гривна; въ Добрятинѣ дани 30 гривенъ, а епископу изъ того три гривны; въ Доброчковѣ дани 20 гривенъ, а изъ того епископу двѣ гривнѣ; въ Бобровницѣхъ дани 10 гривенъ, а изъ того епископу гривна; на Дѣдогостичехъ 10 гривенъ, а изъ того епископу гривна; а въ Зарубѣ дани 30 гривенъ, а изъ того епископу 3 гривны; а въ Женни дани 200 гривенъ у Велицѣй, изъ того святѣй Богородици и епископу 20 гривенъ; въ Пацини дани 30 гривенъ, а изъ того епископу 3 гривны; а въ гостинѣй дани невѣдомо, а что ся сойдетъ, изъ того святѣй Богородици и епископу десятина; въ Солодовницѣхъ 20 гривенъ, изъ того святѣй Богородици и епископу 2 гривны; на Путтинѣ присно платять четыри гривны, Бѣ.ници 2 гривны, Коромити полпяты гривны, Дѣдичи и дань и вира 15 гривенъ, гость 7 гривенъ, а изъ того святѣй Богоридици и епископу три гривны безъ семи ногатъ; на Копысѣ полюдья четыри гривны, а перевоза четыри гривны, а торгового 4 гривны, а корчьмити невѣдомо, но что ся сойдетъ, изъ того десятина святѣй Богородици; на Прупои 10 гривенъ, а изъ того епископу гривна, а въ корчмитѣхъ невѣдати, но что ся

сойдеть, изъ того десятина святѣй Богородици; у Кречюта дани 10 гривенъ, а святѣй Богородицѣ и епископу гривна; въ Лучинѣ полюдья... гривны, а мыта и корчмити невѣдомо, но что ся снидетъ, изъ того епископу десятина; во Оболви гостинная дань, и что ся въ ней снидется, изъ того святѣй Богородици и епископу десятина; во Исконѣ дани 40 гривенъ, а изъ того святѣй Богородици и епископу 4 гривны; Суждали Залѣсская дань, аже воротить Гюгри, а что будетъ въ ней, изъ того святѣй Богородици десятина; у Вержавску въ городѣ три гривны десятины святѣй Богородици; въ Лодейницѣхъ 10 гривенъ дани, а изъ того гривна святѣй Богородици. И се даю изъ Торопча отъ всѣхъ рыбъ, иже идеть ко мнѣ, десятину святѣй Богородици и епископу; . . . жизця такоже отъ всѣхъ рыбъ, иже идеть ко мнѣ, десятина св. Богородици и епископу. . . . . что ся наречетъ области Смоленское, или мала или велика дань, любо княжа, любо княгинина, или чія си хотя, правити десятину святѣй Богородици, безъ всякого отпису дѣяти. Село Дросенское, со исгои и съ землею святѣй Богородици и епископу, и село Ясенское, и съ бортникомъ и съ землею и съ изгои, святѣй Богородици; и се есми далъ землю въ Погоновичохъ Мойшинскую святѣй Богородици и епископу; и озера Нимикорская и съ сѣножатми, и уѣздъ княжъ, и на Сверковыхъ лукахъ сѣножати, и уѣздъ княжъ, озеро Колодарское, святѣй Богородици. И се даю на посвѣтъ святѣй Богородици изъ двора своего осмъ капій воску и на горѣ огородъ съ капустникомъ и съ женою и съ дѣтми, за рѣкою тетеревникъ съ женою и съ дѣтми святѣй Богородици и епископу. Бысть мое сотщаніе къ святѣй Богородици, по повелѣнію святаго отца моего, чтожъ мога, тожъ даю.

А тяжъ епископлихъ не судити никомуже, судитъ ихъ самъ епископъ. Первая тяжа роспустъ; другая тяжа, ажъ водить кто двѣ жонѣ; третьяя тяжа, аще кто поимется чресъ законъ; а четвертая уволочская, ажъ увлочетъ кто дѣвку, што возметъ князь, съ епископомъ наполы, или посадникъ что

възметь свои тяжи, то съ епископомъ наполы; а пятое, ажъ ту женку, то епископу; шестая вопросъ, а то епископу, зелья и душегубства тяжа епископля; семая, ажъ бьетася двѣ женѣ, то епископля тяжа; ажъ церковный человѣкъ дойдетъ чего, то своему епископу; девятая ажъ кого Богъ отведетъ церковныхъ людей, а не будетъ зла ничего церкви. Да язъ се молъвлю и уставилъ есми епископью, порученъ Смоленескъ Богомъ и дѣднею и отцовою молитвою, да се язъ князь Ростиславъ, съ первымъ епископомъ своимъ Манойломъ, да се уставляю язъ. Ажъ будетъ или тяжа, или продажа епископля, да ненадобѣ ни князю, ни посаднику, ни тивуну, ни иному никомуже отъ мала и до велика и по всей волости Смоленской. Се же нынѣ съ Божьею помощью и со святою Богородицею въ сіи дни полны дани, а по семъ что Богъ устроить: по Божью строю чи которая дань оскудѣеть, или ратью, или коимъ образомъ по силѣ что почнеть давати тыи дани, а изъ того десятина святѣй Богородици. Да сего не посуживай никтоже по моихъ днехъ, ни князь, ни людіе; аще ли кто посудить сея грамоты, что есми далъ къ святѣй Богородици, да той отвѣчаетъ въ страшный день святѣй Богородици, и сія клятва будеть на немъ, а язъ буду безъ грѣха. Паки ли приложить кто сію епископью опять къ Переясловстѣй епископьи завистію, переступя слово святого митрополита Русского Михаила, а разрушить сію епископью Смоленскую: то князь отъиметь свое опять, еже былъ уставилъ епископу пристроивати святѣй Богородици, дажъ кто разрушить сей замыслъ святого отца моего Мьстислава и митрополита Русскаго Михаила. Се язъ, грѣшный сынъ Мьстиславль, надѣяся на Матерь Божью на святую Богородицу, уставляю сію епископью; дажъ кто разрушить ю, да самъ отвѣчаеть святѣй Богородици, и сія клятва святыхъ отець буди на немъ, а язъ буду безъ грѣха.

II.

Се язъ, худый и грѣшный и недостойный епископъ Маноилъ, съ благороднымъ и христолюбивымъ княземъ моимъ

Михаиломъ, утвержаевѣ еже написана, утвержена и сотворена о благодати и благословеніемъ святого Духа поставленикомъ моимъ митрополитомъ Русскимъ киръ Михаиломъ при благовѣрнѣмъ и христолюбивѣмъ князи моемъ киръ Михаиломъ, и утвердилъ уставъ церковный, именемъ Ростиславъ, по отца своего святого молитвы и по повелѣнію его уставилъ есть епископью Смоленскую. Дажъ кто по моемъ князи или по мнѣ переступитъ или посудитъ сію грамоту и уставъ ось, или князь или инъ кто, да будеть ему Богъ противенъ въ день судный и святая Богородица, да будетъ проклятъ отъ святыхъ апостолъ и святыхъ отець 300 и 18, иже повелѣша: въ кый градъ достоить епископу быти, да поставять и отъ всѣхъ святыхъ, аще кто разрушить се, да будеть проклятъ. Или епископъ который начнетъ несытствомъ, хотя ити въ Переяславль и сію епископью приложити къ Переясловлю, да буди ему клятва, яже се преже писана, и святого митрополита Русскаго Михаила, иже составилъ сію епископью; или отдасть что и не правити иметь святѣй Богородици, еже есть написано здѣ, буди ему таяже клятва и буди ему анаѳема.

И се еще и Холмъ даю святѣй Богородици и епископу, якоже дано дѣдомъ моимъ Володимеромъ Семеонови преже епископу строить нарядъ церковный и утверженье. Въ лѣто 6659, индикта 14, мѣсяца сентября 30.

III.

А се погородіе отъ Мьстиславля 6 гривенъ урока, а почестья гривна и три лисици; а се отъ Крупля гривна урока, а пять ногатъ за лисицу; а се отъ Вержавска двѣ гривнѣ урока, а за три лисици 40 кунъ безъ ногаты; а се отъ Копосы 6 гривенъ урока и двѣ лисици, а почестья 35 кунъ; а се отъ Поциня урока полторы гривны, а за двѣ лисици 22 кунѣ; а отъ Лучина три гривны урока и двѣ лисици и осетръ; а се отъ Ростиславля три гривны, а почестья гривна и четыри лисици; отъ Елны урока тріи гривны и лисица; а Изяславлее.... а у

Торопчи урока 40 гривенъ и 15 лисиць и 10 черныхъ кунъ, неводъ, тре...ица, бредникъ, трои сани рыбы, полавачникъ, двѣ скатерти, три убрусы, берковескъ меду; а се въ Жижци пять гривенъ, а почестья гривна и лисица; а у Дорогобужи три гоны короткіи, а почестья гривна, а пять лисиць.

XVI.

ОТВѢТЫ МИТРОПОЛИТА ІОАННА II (1080—1089).

Печатаются по изданію А. С. Павлова въ Русск. Истор. Библ., VI, 1—20. Греческій текстъ къ отвѣтамъ 1—16, 18—20, 33. дается по р-си Brit. Mus. Add. 34060 лл. 577—579, XII вѣка, тогда какъ А. С. Павловымъ онъ напечатанъ былъ въ Зап. Имп. Акад. Наукъ, XXII, № 5 (= Русск. Ист. Библ. VI, изд. 2-е, ст. 323—346) по позднѣйшимъ спискамъ († Естаѳія Вулисмы и Nanian. 128; впрочемъ, послѣдняго шифра не вѣрна), содержащимъ уже измѣненный текстъ отвѣтовъ 1—13, 15, 18—20. Въ скобкахъ ( ) безъ всякаго знака поставлены добавленія изъ другихъ р-сей, со знакомъ—пропуски, съ знакомъ = замѣняющія чтенія

Іоана, митрополита русьскаго, нареченаго пророкомъ Христовымъ, написавшаго правила церковная отъ святыхъ книгъ въ кратьцѣ Якову черноризьцю.

Ἐρωτήματα ἐκκλησιαστικὰ πρὸς τὸν μητροπολίτην Ῥωσίας.

1. Въпросилъ еси: якоже новородившюся дѣтищю болно будетъ, яко (не мощи) ни ссати матере прияти, достоить (ли) его крестити? (Рекохомъ:) якоже здравому въ 3-е лѣто или боле повелѣша святии отци ждати; незапныхъ ради въсхыщение смертное и мнѣе сего времени обрѣтаемъ повелѣвающю. А иже отинудь болно, 8 днии повелѣваемъ и боле сего малы. Дажь не отидуть несвершени, симъ младенцемъ во-ньже день

(α'.) Ἠρώτησας· εἰ [1] τὸ ἀρτιγενὲς παιδίον τοσοῦτον ἐστὶν ἐξησθενηκός, ὥστε [2] μὴ δέχεσθαι τὸν μαστὸν τῆς μητρός, (εἰ) χρεὼν αὐτὸ βαπτισθῆναι; καὶ φῶμεν, ὅτι ἐπὶ μὲν τῶν ὑγιαινόντων τριετίαν, ἢ καὶ ἐντὸς ταύτης μικρόν, ἢ ὑπὲρ ταύτην ὡρίσαντο οἱ θεῖοι πατέρες προσμένειν· διὰ δὲ τὰς αἰφνιδίους τοῦ θανάτου ἁρπαγὰς καὶ ἐπὶ τὸ βραχύτερον τὸν καιρὸν τοῦτον εὑρίσκομεν συνεσταλμένον· ἐπὶ δὲ τῶν λίαν ἀῤῥωστούντων τὴν ὀγδόην εὕρομεν ἡμέραν ὡρισμένην ἢ καὶ ὑπὲρ ταύτην ὀλίγον. διὰ δὲ τὸ μὴ ἀπελθεῖν πάντη ἀτέλεστα τὰ τοιαῦτα βρέφη, ἐν ᾗ δ' ἂν ἡμέρᾳ ἢ ὥρᾳ ἐπι-

[1] εἰς cod. [2] ὡς τὸ cod.

или смерть належитъ незапная, или в кыи часъ, крестити же болнаго сего дѣтища.

2. Доили(ци) иной не обрѣтающися, якоже впросилъ еси, оже за 40 днъ. и нечисту сущю матерь, да не (бе)с кормьли умреть младенець, достоитъ ли матерь свою ссати? Луче бо оживити, нежели многымъ въздержаньемъ погубити.

3. А еже емлемыя животины отъ пса, ли отъ звѣри, или отъ орла, или отъ иноя птицѣ, а умираеть, аще не зарѣзано будеть человѣкомъ, якоже божественнии отци повелѣша, не подобаеть ѣсти. Прилежи паче закону, неже обычаю земли. Тоже бо сблюдеши и звѣриядинымъ.

4. И си иже опрѣснокомъ служать и в сырьную недѣлю мяса ядять в крови и давленину, сообщатися с ними или служити не подобаеть; ясти же с ними, нужею суще (=нужи суще) Христовы любве ради, не отинудь възбранно. Аще кто хощеть сего убѣгати, извѣтъ имѣя чистоты ради или немощи, отбѣгънеть; блюдѣте-

κειμένη φαίνηται ἡ τοῦ θανάτου τομή, βαπτίζεσθαι δεῖ τὸ τοιοῦτον νοσερὸν παιδίον.

(β'.) Καὶ θηλαζούσης δὲ ἑτέρας μὴ εὑρισκομένης, ὡς ἐπύθου, διὰ τὸ ἐντὸς τῶν τεσσαράκοντα ἡμερῶν ἀκάθαρτον εἶναι τὴν μητέρα, ἵνα μὴ ἄτροφον καταλιμπανόμενον τὸ βρέφος ἀποψύξῃ, ἀναγκαῖον παρὰ τῆς μητρὸς αὐτὸ θηλάζεσθαι· κρεῖττον γὰρ ὁπωσδήποτε ζῆσαι, ἢ διὰ τὴν πολλὴν ἀκρίβειαν θανεῖν.

(γ'.) Τὰ δὲ ἁλισκόμενα ζῷα ὑπὸ κυνῶν ἢ (=καὶ) ἀετῶν ἢ ἄλλων πτηνῶν καὶ νεκρούμενα, εἰ μὴ σφαγὴν ἐξ ἀνθρώπου (=ἀνθρώπων) δέξωνται, ὡς οἱ θεῖοι πατέρες ὡρίσαντο, οὐ δεῖ ἐσθίεσθαι. πρόσκεισο οὖν μᾶλλον τῇ ἀκριβείᾳ ἢ τῇ συνηθείᾳ τῆς χώρας· τὸ αὐτὸ γὰρ τηρήσεις καὶ ἐπὶ τοῖς θηριαλώτοις καὶ τοῖς πνικτοῖς.

(δ'.) Τοῖς δὲ μετὰ τῶν ἀζύμων ἱερουργοῦσι καὶ ἐν τῇ τυροφαγίᾳ κρέας ἐσθίουσιν, καὶ τὸ αἷμα καὶ τὰ πνικτά, συγκοινωνεῖν μὲν καὶ συλλειτουργεῖν οὐκ ἔξεστιν· συνεσθίειν δὲ τούτοις, ἀνάγκης παρούσης, διὰ τὴν κατὰ (=εἰς) Χριστὸν ἀγάπην οὐ πάνυ ἐστὶν ἀποτρόπαιον. ἢν (=εἰ) δέ τις καὶ τοῦτο φεύγειν ἐθέλοι, προφασιζόμενος ἴσως εὐλάβειαν ἢ

жеся, да не соблазьнъ отъ сего или вражда велика и злопоминанье родить(ся): подобаеть отъ болшаго зла изволити меншее.

5. Иже не причащается краицѣхъ в Рустѣи земли, якоже еси реклъ, и в великое говѣнье мясо ядять и скверное, подобаеть всякымь образомъ направляти и възбраняти ту злобу наказаньемь и ученьемь възвращати на правовѣрное ученье, и потруженьемъ, (=погроженіемъ), яко не крестьяну сущю, да тѣмь страхомь остануться тоя злобы и на вѣру благообразную приложаться (=преложаться). Пребывающю же тако и не преложащюся, не даяти имъ святаго причащенья, но яко иноплеменника воистину и вѣры нашея противника поставити и въ свою волю хо(ди)ти.

6. (Тоже) створи иже безъ студа и бес срама двѣ женѣ имѣють: кромѣ се нашея вѣры и гречьское благовѣрьство житья.

7. Иже волхвованья и чародѣянья творяще, аще мужю

ἀσθένειαν, ἐκφεύξεται· ὁράτω δέ, μὴ σκάνδαλον ἐκ τούτου ἔχθρας μεγάλης καὶ μνησικακίας ἀποτεχθῇ. πάντως τοῦ μείζονος κακοῦ αἱρεῖσθαι τὸ ἔλαττον.

(ε΄.) Τοὺς δέ γε μὴ κοινωνοῦντας ἐν ταῖς ἀκρωρείαις τῆς Ῥωσίας, ὡς ἔφησας, κατὰ τὴν μεγάλην τεσσαρακοστὴν καὶ τὰ κρέα ἐσθίοντας καὶ τὰ μυσαρά, σπουδάζειν τε χρὴ παντὶ τρόπῳ ἐπιδιορθοῦσθαι καὶ θεραπεύειν τὴν τοιαύτην κακίαν νουθεσίαις καὶ διδασκαλίαις, καὶ ἐπανάγειν πρὸς τὴν εὐσέβειαν, καὶ καταπτοεῖν αὐτούς, ὡς μὴ ὄντας χριστιανούς, ἵνα τῷ τοιούτῳ φόβῳ ἀπόσχωνται τῆς κακίας καὶ ἐπὶ τὸ εὐσεβέστερον καὶ εὐσχημονέστερον μετέλθωσι. καὶ ἐπιμένουσι δὲ καὶ μὴ μεταβαλλομένοις μὴ μεταδιδόναι τῶν θείων ἁγιασμάτων, ἀλλ' ὡς ἐθνικοὺς ἀληθῶς καὶ τῇ εὐσεβείᾳ ἀντιβαίνοντας ἐᾶν τῷ ἰδίῳ θελήματι πορεύεσθαι.

(ς΄.) Τὰ αὐτὰ δὲ ἐργασόμενον τοῖς ἀναίδην καὶ ἀνερυθριάστως γυναιξὶ δυσὶν ὁμιλεῖν ἀνεχομένοις· πόρρω γὰρ τοῦτο τῆς νῦν εὐσεβείας καὶ τῆς Ῥωμαϊκῆς εὐσχήμονος πολιτείας.

(ζ΄.) Τούς γε μὴν ἐπαοιδαῖς καὶ μαγείαις ἐσχολάκοτας, εἴτε ἄν-

и женѣ словесы и наказаньемь показаньемь (=показати) и обратити отъ злыхъ; якоже отъ зла не преложаться, яро казнити на възбраненье злу, но не до смерти убивати, ни обрѣзати сихъ тѣлесе: не бо приимаеть (сего) церкъвное наказаніе и ученье.

8. Иже по Христовѣ любви и утѣшеньи архиерѣя иного власть, по заповѣди его и по повелѣнью написана, служити или (съ)служити не възбранно, но и повелѣно е(сть): достоить комужьдо своея правды възобидѣти. Иже бо кто кромѣ своея власти іерѣиско что творити, чюже и сборно(=сборнѣй церкви): ибо вина творити творящему, егда своевольство(мь) и бе-студа и бес повелѣнья самоземца архиерѣя то творити.

9. Иже в пѣнии „Въскресни Господи“ и „Всяко дыханье“, „Аллилугия“ и прокименъ вечернии церковныхъ, іерѣемъ и архиерѣемъ сѣдати, бѣлцемь или простьцемь никакоже, аще князь или цесарь (=пророкъ) будеть.

ὀρες εἰσὶν εἴτε γυναῖκες, λόγοις καὶ νουθεσίαις τὰ πρῶτα ἐπι στρέφειν καὶ ἀποκόπτειν τῶν κακῶν ἔργων χρεών· ἀμεταθέτους δὲ μένοντας αὐστηροτέρως κολάζειν εἰς ἀποτροπὴν τοῦ κακοῦ, μὴ μέντοι θανατοῦν ἢ ἀκρωτηριάζειν τὰ τούτων σώματα· οὐ γὰρ ἀνέχεται τοῦτο ἡ ἐκκλησιαστικὴ παιδεία καὶ νουθεσία.

(η΄.) Τό γε μὴν [1] διὰ τὴν κατὰ Χριστὸν ἀγάπην καὶ ἕνωσιν ἀρχιερέα τινὰ ἐν [2] τῇ ἑτέρου ἀρχιερέως ἐνορίᾳ κατ' ἐντολὴν αὐτοῦ καὶ σύνεσιν ἔγγραφον ἱερουργεῖν ἢ συλλειτουργεῖν οὐκ ἀθέμιτον, ἀλλὰ καὶ ἐπιτετραμμενον· ἔξεστι γὰρ ἑκάστῳ τῶν ἰδίων δικαίων καταφρονεῖν. τὸ παρ' ἐνορίαν τῶν ἱερατικῶν [3] τι ἐργάζεσθαι, ἀλλότριον καὶ κεκώλυται καὶ ὑπεύθυνον ποιεῖ τὸν πράσσοντα, ὅταν αὐτοβούλως καὶ καὶ ἀναιδῶς παρὰ γνώμην τοῦ ἐγχωρίου ἀρχιερέως ποιεῖ τοῦτο (= οὕτως).

(θ΄.) Ἐν δὲ τοῖς ᾄσμασι τοῦ τε „Ἀνάστηθι„καὶ τοῦ“ Πᾶσα πνοὴ“ καὶ τοῦ „Ἀλληλούια“ καὶ τοῦ προκειμένου τοῦ λυχνικοῦ, κεκράτηκεν ἤδη (=ἔτι) ἐκ παλαιοῦ ἔθος ἐκκλησιαστικὸν τοὺς ἱερεῖς καὶ ἀρχιερεῖς καθέζεσθαι, τούς γε μὴν λαϊκοὺς καὶ κοσμικοὺς οὐδαμῶς, κἂν ἄρχων ᾖ τις (ἦ) βασιλεύς.

[1] μὴ cod. [2] τῇ вставл. лишній разъ cod. [3] αἱρετικῶν cod.

10. Или в подьяконѣхъ на прочее потщися никакоже поставити, дондеже ожениться; по поставленіи же поимающе (=поимають) жены, погубляють чинъ свои. А иже (преже)-створеная, аще хощешь, (по искушенью) расмотри.

11. Святую трапезу древяну сущю и честныя кресты (и) иконы, аще ветхы будуть, постраивати, а не отврещи (=повреща ихъ), аще отинудь ветхы будуть; и божественныя иконы, никакоже имѣюще вписаныхъ образъ святыхъ, (въ) мѣстѣхъ оградныхъ или иныхъ честныхъ, кдѣ ни человѣкъ ни ино что животинъ помѣтаемо скверно нечисто, погребуться со всякимъ храненьемъ Луче бо въздръжати сихъ и постраивати, да не явимся обидячи сихъ божественыхъ и честныхъ, иже нужа паче инѣхъ чтити. Идеже, якоже рече, преставляются древяны церкы, и ины (древяны) на томь мѣстѣ не поставляються, мѣсто въ немже олтарь, идеже таина тво-

(ια΄.) Καὶ περὶ τῶν ὑποδιακόνων εἰς τὰ ἑξῆς ἀγωνίζου μὴ ἄλλως δέχεσθαι τὴν χειροτονίαν, εἰ μὴ πρότερον γυναιξὶ συναφθῇ (=συναφθεῖεν) μετὰ γὰρ τὴν χειροτονίαν συνιόντες γυναιξὶν ἀπολέσουσι τὸν βαθμόν. τὰ δὲ προγεγενημένα, ὡς αὐτὸς βούλει καὶ δοκιμάζεις, οἰκονόμησον.

(ιβ΄.) Τὴν δὲ ἁγίαν τράπεζαν ξυλίνην οὖσαν, καὶ τὸν σεβάσμιον σταυρὸν καὶ τὰς σεπτὰς εἰκόνας, κἂν λίαν παλαιωθῶσι, δεῖ περιποιεῖσθαι καὶ συνέχειν καὶ μὴ ἀφανίζειν. εἰ δὲ λίαν σαθρώτατα εἴη καὶ αἱ θεῖαι εἰκόνες ὁδοόλως σῴζουσιν τοὺς ἐνγεγραμμένους τύπους τῶν ἁγίων, ἐν τόποις κηπευσίμοις ἢ ἄλλως καθαρωτάτοις, ἔνθα οὔτε ἄνθρωπος οὔτε ἄλλο τι ζῷον ἀπορ-ρίπτεται [1] ῥυπῶδες ἢ ἀκάθαρτον, θαπτέσθωσαν ἐν πάσῃ φυλακῇ καὶ παρατηρήσει· κρεῖττον γάρ ἐστι συνέχεσθαι [2] ταῦτα καὶ ἀνακαινίζεσθαι, ἵνα μὴ φανῶμεν καταφρονοῦντες τῶν θείων καὶ σεβασμίων· καὶ ἅπερ ἐξ ἀνάγκης ἀνάγκη παντὸς ἄλλου τιμᾶν τε καὶ προτιμᾶν. καὶ ἔνθα δέ, ὡς εἶπας, κατ' ἀνάγκην μετατίθενται μὲν αἱ ξύλιναι ἐκκλησίαι, ἕτεραι δὲ οὐ κατασκευάζονται,

[1] ἀπορύπτεται cod. [2] συνεχέσθω cod.

ряшеся, оградити и неприкосновено хранити, яко свято и честно, егда не отнужа священье приимаху, и нечестнѣ святая попираются.

τὸν τόπον, ἐν ὦ ὡς (ἐν = καὶ) βήματι ἡ μυστικὴ ἐπετελεῖτο ⟨=ἐτελεῖτο⟩ θυσία, περιφράττειν δεῖ καὶ ἄθικτον φυλάττειν, καὶ ὡς εὐαγῆ καὶ αἰδέσιμον συνέχειν, ἵνα μὴ ἐξ οὗ ἡγιάζοντό τινες ἀνάγνως τὰ ἅγια (—ἀνάγναως τὰ ἅγια) καταπατῶνται (=καταπατεῖται).

12. Мужа отлучившася (отъ) своего подружья мнишьскаго ради житья, аще отлученая отъ него жена со инѣмь сочтается, не възбраняется ему на иерѣиство прити: ничтоже бо съгрѣшьши (=съгрѣши); но иже сю печаль (=паче) поиметь, сему възбранити ерѣиства, аще бы ли мысли, нынѣ хощеть прияти.

(ιγ'.) Ἀνδρὸς δὲ ἀποζυγέντος τῆς ἰδίας γυναικὸς διὰ τὴν πρὸς τὴν μοναδικὴν πολιτείαν μετέλευσιν, ἢ ἐὰν ἡ (—ἡ) ἀποζυγεῖσα (=ὑποζυγεῖσα) γυνὴ ἑτέρως ζυγῇ (=ἑτεροζυγῇ), οὐ χρὴ τὸν τοιοῦτον κωλύεσθαι εἰς ἱερωσύνην ἐλθεῖν· οὐδὲν γὰρ οὗτος ἡμάρτηκε· τὸν γὰρ ταύτην λαμβάνοντα μᾶλλον χρὴ παντελῶς εἴργεσθαι τῆς ἱερωσύνης, εἴτε ἦν εἴτε νῦν βούλεται ταύτης ἐπιλαβέσθαι[1][2] (—εἴτε ἦν... ἐπιλαβέσθαι).

13. Иже дщерь благовѣрнаго князя даяти за мужь во ину страну, идеже служать опрѣснокы и ськвернодѣнью не отмѣтаются, недостоино зѣло и неподобно (благовѣрный бо есть Божіею благодатію) правовѣрнымъ (=правовѣрный) се творити своимъ дѣтемъ сочтани(е) божественый уставъ и мирьскыи законъ (иже поима-

(ιδ'.) Τὸ δὲ τὰς θυγατέρας τοῦ εὐγενεστάτου ἄρχοντος δίδοσθαι (=διδοθῆναι) νύμφας εἰς ἔθνη, τῶν ἀζύμων μεταλαμβάνοντα καὶ μιαροφαγιῶν[3] οὐκ ἀπεχόμενα (—καὶ μιαροφ. οὐκ ἀπ.), καὶ ἀνάξιόν ἐστιν καὶ λίαν ἀπρεπές· εὐσεβὴς γὰρ ὢν θεοῦ χάριτι καὶ ὀρθοδοξώτατος, τοιαῦτα ποιήσεται καὶ (—καὶ) τὰ τῶν οἰκείων παίδων[4] συνοικέσια (ἐκκλησιαστικῶς

[1] ὡσεί выскобл. cod. [2] ἐπιλάβεσθαι cod. [3] μιαροφαϊῶν cod. [4] παιδῶν cod.

ються) тояже вѣры благовѣрьство (=благородьство) повелѣваеть поимати (ибо поиманіе божественное и человѣчеству поиманіе и съчтаніе).

14. Служебникомъ иерѣемь, иже облачаться в портъ исподнии отъ кожь животныхъ, (отъ) нихже ѣдять, и(ли) не (отъ) снѣдныхъ великыя ради (вины рекше) зимы, не възбраняемъ ни (въ) Грьцихъ ни в Руси, студени ради.

15. И еже жруть бѣсомъ и болотомъ и кладяземъ, и иже поимаються бе(зъ) благословенья счетаються (и много поимають отъ жены), и жены отмѣтаются, и своѣ жены пущають и прилѣпляються (инѣмъ) иже не приимають святыхъ таинъ ни единъю лѣтомъ, аще не отъ отца духовнаго связани будуть ни причащатися: и ты вѣси явѣ тѣмъ всѣмъ чюжимъ быти нашея (непорочныя) вѣры, отвержени сборныя церкви. И всею силою потщися възбранити и направляти (и

παιδευθήσεται). οἵ τε γὰρ θεῖοι κανόνες καὶ οἱ ῥωμαϊκοὶ νόμοι τοὺς συναπτομένους τῆς αὐτῆς θρησκείας διατάττονται καθεστάναι· ὁ γὰρ γάμος θείου καὶ ἀνθρωπίνου ἐστὶν καὶ δόγματος καὶ νόμου κοινωνία καὶ συνάφεια (—οἵ τε γὰρ... συνάφεια).

Τοὺς δὲ ἱερουργοῦντας καὶ ἐνδιδύσκεσθαι ἱμάτια ἐντὸς ἐκδερμάτων ζώων οἱωνδήποτε ἐσθιομένων εἴτε καὶ μή, διὰ τὸ ἄκρον τοῦ κρυμοῦ καὶ τοῦ ψύχους οὐδαμῶς κεκώλυται οὔτε μὴν δεῖ κωλύεσθαι οὔτε ἐν Ῥωμανίᾳ οὔτε ἐν Ῥωσίᾳ.

(ιε΄.) Τοὺς δὲ θυσιάζοντας ἐν τοῖς ὄρεσι καὶ ταῖς νάπαις καὶ ταῖς ὀπαῖς τῆς γῆς καὶ ταῖς πηγαῖς, καὶ τοὺς ἀνευλόγως ποιουμένους τὰ συνοικέσια καὶ τοὺς τῆς πολυγαμίας μὴ ἀπεχομένους καὶ (—Τοὺς δὲ... καὶ) τοὺς (δὲ)τὰς ἰδίας καταλιμπάνοντας γαμετὰς καὶ κολλωμένους ἑτέραις, καὶ τοὺς μὴ μεταλαμβάνοντας τῶν ἁγίων μυστηρίων μηδὲ ἅπαξ τοῦ ἐνιαυτοῦ, καὶ αὐτὸς οἶδας προφανῶς ἀλλοτρίους εἶναι τῆς καθ' ἡμᾶς ἀμωμήτου πίστεως, καὶ ἀπεσχισμένους τῆς καθολικῆς ἐκκλησίας. καὶ πάσῃ δυνάμει

[1] παπαουμενους cod.

приложити) на правую вѣру: имѣи к нимъ наказанье и поученье не единою, ни двожьдь, но различь(но), дондеже увѣдають и разумѣють воистину и добру научаться. Не покоряюще(же)ся и своея злобы не останучеся, чюжа имѣти отъ сборныя церкви, и нашихъ заповѣдии недостоины и (не)причастны.

ἀγωνίζου διορθοῦν τούτους καὶ μεταλλάττειν καὶ μεταβάλλειν ἐπὶ τὸ εὐσεβέστερον καὶ εὐσχημονέστερον, χρώμενος ταῖς παραινέσεσι καὶ ταῖς διδασκαλίαις οὐχ ἅπαξ ἢ δίς, ἀλλὰ διαφόρως καὶ πολλάκις, ἕως ἂν συνιέντες ἐπιγνώσωσι τὴν ἀλήθειαν καὶ τὸ καλὸν μεταμάθωσιν. ἐνισταμένους δὲ καὶ τῆς ἰδίας κακίας μὴ ἀφισταμένους, ἀλλοτρίους λογίζεσθαι τῆς ἐκκλησίας, καὶ τῶν καθ' ἡμᾶς δογμάτων ἀναξίους τε καὶ ἀμετόχους.

16. Иже исходяще (= исходять) к мирьскимъ (пиромъ) и пьють, иерѣиску чину повелѣвають святии отци благообразнѣ и съ благословениемъ приимати предлежащае; игранье(мь же) и плясанье(мь) и гуденье(мь) входящимъ, въстати симъ (=иереемь встати преже игры и отходити), да не осквернять (имъ) чювьства видѣньемь и слышаньемь, по отечьску повелѣнью; или (=да не) отинудь отмѣтатися (отъ) тѣхъ пировъ, или в то время отходити, аще будеть сблазнъ великъ и вражда несмирена пщеваньнье мниться.

(Ὑ)πὲρ τῶν παῤῥησιαζόντων ἐν κοσμικοῖς συμποσίοις καὶ κηρίοις ἱερωμένων διατάττονται οἱ ἅγιοι καὶ θεῖοι πατέρες εὐσχημόνως καὶ μετ' εὐχαριστίας ἀπολαύειν τῶν παρατεθειμένων παιγνίων τε καὶ ὀρχησμάτων· καὶ ἄλλων θυμελικῶν παρεισαγομένων εὐθὺς ἐξανίστασθαι τούτους, ὥστε μὴ μολύνεσθαι τὰς αἰσθήσεις τούτων θέᾳ τε καὶ ἀκοῇ. παρατηρητέον οὖν τὰ τοιαῦτα κατὰ τὴν πατρικὴν διαταγὴν καὶ ἢ παντελῶς φευκτέον τὰ τοιαῦτα συμπόσια ἢ εὐλαβῶς ἐν τῷ τοιούτῳ καιρῷ ὑπαναχωρητέον, εἰ μή γε τυχὸν σκανδάλων μεγάλων καὶ ἔχθρας ἀκαταλλάκτου πρόφασις ὑποπτεύεται.

17. Иже 3-ю поялъ жену, и ереи благословилъ, вѣдая или не вѣдая, да извржеться (=да изверженъ будеть.)

18. Отъ иноя власти всякому служебнику (=мниху или пресвитеру или діакону) бес повелѣнья своего (=самоземца) епископа (=архіерея) служити святии отци (=правила) възбраняють; по повелѣнью же сихъ творити службу (нѣсть возбранено).

(ις'.) Ἐξ ἑτέρας δὲ ἐνορίας μοναχὸς ἢ πρεσβύτερος εἴτε διάκονος (=μοναχὸν ἢ πρεσβύτερον ἢ διάκονον) χωρὶς ἐπιτροπῆς τοῦ κατὰ τὸν τόπον ἀρχιερέως ἱερουργεῖν οἱ κανόνες κωλύουσι· μετὰ γνώμης δὲ τούτου καὶ ἐντολῆς ἐγχειρεῖν τοῖς ἱεροῖς οὐδέν ἐστι προσιστάμενον.

19. А иже ядять с погаными не вѣдая (=по невѣдѣнію осквернившеся), молитву творити на оскверненье токмо и тако приимати достоить.

(ιζ.) Τοῖς δὲ συνεσθίουσιν τοῖς ἐθνικοῖς καὶ διὰ τῆς τοιαύτης ἀγωγῆς μολυνομένοις εὐχὴν δεῖ ἐπιλέγειν τὴν τῶν μιαροφαγησάντων καὶ ἕτερον οὐδὲν καὶ (—καὶ) οὕτως αὐτοὺς δεκτέους καθίστασθαι.

20. Матерь же крестимыхъ дѣтии, аще болни будуть (и) поститися не могуть, пращаютъ (=отдаваютъ) отци, да не изнемогуть постомь (=да не постомъ великимъ изнемогуть) и свои погубять животъ.

(ιη'.) Ταῖς δὲ μητράσιν τῶν βαπτιζομένων παιδίων, ἐὰν ἀσθενῶς πάνυ ἔχωσι καὶ νηστεύειν οὐ δύνωνται, συγγινώσκουσιν οἱ πατέρες καὶ οὐ πάνυ βιάζονται ταύτας, ἵνα μὴ τὴν ἀκροτάτην νηστείαν ἐκκλίπωσι καὶ περὶ τὴν ἰδίαν κινδυνεύσωσι ζωήν.

21. Иже свое подружье оставить (=оставляюще) и поимая (=поемлюще) иную (=инѣхъ), такоже и жены, в которыя епитимьи сихъ влагати? До 9 правила святаго Василья, иже къ концю рече: „иже мужь пустить жену, а (=и) она ко иному придеть, и самъ любодѣи, зане сътворилъ есть любодѣицю, (занеже) иного мужа введе к собѣ“. Ихже не пріимати ко причащенію (=общенію), дондеже пребывають в семь

недостоинѣмь совокупленьи, до 18-го правила сего, въ средѣ же глаголеть тако: „якоже бо и съ чюжею женою пребывающа любодѣя нарицаемъ, не приимаемъ въ причащанье, дондеже престануть отъ грѣхъ (=грѣха), тако и жену не дѣвицю имѣющю створи.

22. Прашалъ еси о нѣкыхъ, иже купять челядь, створивъшимъ обещныхъ молитвъ, ядше с ними, послѣди же продавше в поганыя, которую симъ прияти епитемью? И речемъ, якоже речено есть в законѣ: „крестьяна человѣка ни жидовину, ни еретику продати“ Иже продасть жидомъ, есть безаконникъ, а не токмо законодавцю, но и Богу претыкается. И се внимаи о Самъфирѣ и о Ананьи образа (и) разумѣи: они бо цѣну своего обѣщаша Петромъ, верховнимъ апостоломъ принести Богу, дажь малу часть удержавше, смерти(ю) осужени бывше, украдше часть, иже обѣщаша Богу принести. Купца же, иже знаменавше знаменье Божие и молитву иже отъ нихъ купленье челяди, иже еси псалъ: „знаменавше (и) молитву давше (=створше)“, такоже и поганымъ продавше, не таиное сгрѣшенье, но явлено къ Богу отлученье крадше и чюже собѣ створше, и тако ны ся мнить ладно со онѣма сгрѣшати, иже гонивъше нашю вѣру и многы отъ вѣры въ невѣрьство приведше. Имже достоить отврещи сего злаго начинания наученьемь и наказаньемь многымъ; аще не послушаеть, яко иноязычникъ и мытарь имѣти.

23. А еже третиее брата чада поимають, аще и внѣшнии законъ повелѣваеть, но и симъ дасться епитемья, полезно (=даси епитемью полезно есть) церкви и вѣрнымъ. Иже со 2-ю брата чадою совокупляеться (=поимаються), аще не послушають розно разитися, въ свершеное отлучаться осуженье. Такоже и взочьство сборный свитокъ блаженнаго патриарха о Господѣ Сисинья образуеть и повелѣваеть: братома 2-ма двѣ брата чадѣ первое не совокуплятися, ни паки же сихъ уставы преступающе, и въ свершеное отлученье вложити.

24. Иже в пирѣхъ (пити) цѣлующеся съ женами бе-смотрѣния мнихомъ и бѣлцемъ, въ 22-й главѣ иже въ Никыи 2-го сбора божественымъ отцемъ повелѣвшимъ мнихомъ и ерѣемъ со инѣми богобоязнивыми и честными мужи, аще и с женами, обѣдають, да и то совокупленья на совершенье (духовное) да будеть. Такоже и съ ближними. И на путь шествующе требованье нудить, невъзбранно вкупѣ и(ли) в гостинници или въ домъ нѣкоего внидуть невъзбранно. И бѣлцемъ, жены имѣюще и дѣти, вкупѣ обѣдати невъзбранно, кромѣ начинанія игранья и бѣсовьскаго пѣнья и блуднаго глумленья: сия убо въ опитемьи введуть, иже по смотрѣнью твоему и по образу комужьдо и по лицю (и по житію) наведи.

25. Мнихы, иже кромѣ манастыря пребывають, иже в Халкидонѣ совокупися святыхъ отець сборъ 4-и възбранение вводить всякое, въ епитемью вкладаеть не причащатися.

26. Понеже полонять жены иерѣемь, и паки възвращенье имъ будеть, подобно (= подобаетъ ли) поимати (= пріимати) своимъ мужемъ и симъ приобщатися и не отмѣтатися держанья ради иноплеменникъ ѳскверненья? Отъ сего увѣдано буди оже 40-е и 9-е правило рече святаго Василья: „нужею бывающая тли неповинни бывають“. И вторый законъ въ Палеи пишеть: „аще ѳтроковица на поли нужю прииметъ отъ нѣкого, и въстанеть и възопиеть и не будеть кто отъ бѣды тоя избавляя, дѣва есть и по тли, занеже противися и воспи“. Аще она неповинна (и) отъ своихъ си чиста, како отъ иноплеменникъ осквернившася скверна есть? Чистую мужь свои (пріиметъ и) отгнавъ, како не вмѣниться в любодѣицю, еже изгнаньемъ створи любодѣицю свою? Луче ми мниться иже (=и не) съгрѣшенье приимати иже отъ плѣненья (иерѣемъ) своя жены, или прелюбодѣици иже изгнанья ради творять.

27. Поимаемы же отъ иноплеменникъ, таже избѣжавши отъ рукъ ихъ, или открывшеи(с)я, аще въ пол(о)неньи правовѣрьство отвергъше, мюромъ си мазавше; аще не отверглися, молитву надъ симъ творити.

28. Иже своею волею ходять к поганымъ коупля ради и скверное ѣдять, сихъ отвѣщаваемъ въсхыщникы, и лихоиманникы, и неправедникы, и мездникы, и сребролюбца; нѣсть правило улучая (= отлучая), аще и велика (= многа) суть сгрѣшенья: иже (= оже) имѣнья ради или скотолюбья ради съ погаными оскверняються иже с ними пребываньемь и дѣяньемь, отъ церкве не възбраняються, но токмо молитвами и моленьемь да очистяться, и тако причащенья благаго приимуть; но подобаеть выну наказанье имъ дати и учити еуангельское слово внушати: „о горе вамъ, яко имя мое васъ ради хулу приимаеть въ языцѣхъ“.

29. Иже въ монастырехъ часто пиры творять, съзываютъ мужа вкупѣ и жены, и въ тѣхъ пирѣхъ другъ другу преспѣваеть, кто лучеи створить пиръ, си ревность не о Бозѣ, но отъ лукаваго бываеть ревность си, и (де)сною (= кудесною) лестью приходящии и образъ милости и духовное утѣшенье привидящимъ (и) творящимъ пагубу. Подобаеть сихъ всею силою възбраняти епископомъ (= архіерею), научающи(мъ я), яко пьяньству злу царства Божия лишаться (= лишаеть) яко пьяньство иного зла послѣдуеть: невздержанье, нечистота, блудъ, хуленье, нечистословье, да не реку злодѣянье, к симъ и болѣзнь тѣлесная. Якоже и законъ преступаемъ церковныи, иже взбраняеть въ церкви глаголемыхъ любы бывати, иже есть просто любовь; законъ божествьныхъ церквахъ възбранено упиватися и беществовати святыхъ манастырь мѣста, како бо(ле) не възбраняеться по реченаго правила иже сихъ творять и собе (и) иже с ними пьють черници и съ черньци погубляють? И мнять, что добро творять нищелюбья иже ко мнихомъ любы, (и) не приимати мьзды.

30. Якоже еси реклъ, оже не бываеть на простыхъ людехъ благословенье и вѣнчанье, но боляромъ токмо (и) княземъ вѣнчатися; простымъ же людемъ, яко и меньшицѣ поимають жены своя съ плясаньемь и гуденьемь и плесканьемь. Разумъ даемъ всякъ и речемъ: иже простии закони прость-

цемъ и невѣжамъ си творять совкупление; иже кромѣ божественыя церкви и кромѣ благословенья творять свадбу, таинопоимание наречеться: иже тако поимаються, якоже блудникомъ епитемью дати.

31. Иже (не) послушають епископи своего митрополита совкуплятися призываемымъ отъ него сборъ творити, иже злѣ творящая поучити (= посварити) ихъ отечьскымь наказаньемь.

32. Иже участить епископью свою по земли тои, паче кдѣ многъ народъ и людие и гради, о нѣмже се (= со) тщаніе(мь) и попеченіе(мь) (и) намъ любезно мниться се быти; боязньно же; но обаче и первому столнику рускому изволить(ся) и сбору страны всея тоя, невъзбранно да будеть.

33. О нѣмьже аще подобаеть иже Богу отлученье иерѣемъ облачитися в ризы различныя (и въ) шелковыя, святии отци на 6-мъ сборѣ си всѣмъ подобаеть ниединому клирику ни в градѣ сущю, ни на пути ходящю в ризы неподобныя облачитися, но ризы имѣти подобны, якоже тѣмъ суть отлучени; черныхъ, якоже подобно, аще не будетъ ту отинудь, да бѣлыхъ. Аще (и) приступить кто, да не на недѣлю възложити (и) въ отлученье епитемью.

ι'. Καὶ τοὺς ἱερωμένους δὲ σπουδάζειν (χρὴ περὶ) ἱματίοις καὶ στολαῖς ἢ τοῖς (— καὶ στολαῖς ἢ τοῖς) ἐκ μετάξης ἢ ἐκ λίνου εἰργασμένοις ἢ βαμβυκίνοις, καὶ ἐκ μέλανος χρώματος βεβαμμένοις, κατὰ τοὺς τῶν πατέρων κανόνας. καὶ εἴ γε ἴσως ἡ τῆς χώρας συνήθεια τούτοις εἰς διαφορίαν ἐλθεῖν παρασκευάζει ⟨ν⟩, ἀλλὰ τέως ἐν ταῖς ἐκκλησίαις καὶ ταῖς ἐκκλησιαστικαῖς ἀκολουθίαις τοιαῦτα ἐνδύεσθαι· ἐκτὸς δὲ τούτων χαιρέτωσαν τῷ ἐγχωρίῳ ἔθει.

34. И еже иерѣемъ до упиванья (паче) пиющимъ иерѣемъ сице речемъ, яко апостолъ повелѣваеть: „не пьяници, ни яра, ни сварьника въ иерѣискый привести санъ“. А иже (по) поставлени(и) иерѣеве упиватися имуть, въ отлучение вложити, да покорившеся закону Господню пьяньства отлучаться; аще ли не лишаться пьяньства, изврещи я.

СБОРНИКЪ ПАМЯТНИКОВЪ

ПО ИСТОРІИ ЦЕРКОВНАГО ПРАВА,

преимущественно русскаго, кончая временемъ

ПЕТРА ВЕЛИКАГО.

Составилъ В. Н. Бенешевичъ.

Вып. II.

Съ приложеніемъ 3-хъ автотипическихъ снимковъ

ПЕТРОГРАДЪ.
1914.

Типографія Акц. О-ва Тип. Дѣла, Изм. пр., 7 рота, 26.

ОГЛАВЛЕНІЕ ВТОРОГО ВЫПУСКА.

	стр.
I. Владимірскій соборъ 1274 г.	1— 8
II. Ханскіе ярлыки древне-русскимъ митрополитамъ.	9— 25
III. Чинъ избранія и поставленія въ епископы. .	26— 41
IV. Чины избранія и поставленія въ священники и діаконы	42— 47
V. Формы благословенныхъ и ставленныхъ грамотъ.	48— 52
VI. Соборная грамота русскихъ епископовъ о вѣрности ихъ митрополиту Іонѣ и несообщеніи съ Григоріемъ.	53— 55
VII . Посланіе русскихъ епископовъ литовскимъ о пребываніи въ союзѣ съ Іоною.	56— 58
VIII. Московскій соборъ 1551 г..	59— 76
IX. Московскій соборъ 1667 г..	77— 88
X. Духовный Регламентъ и тѣсно связанные съ нимъ документы	89—250
1. Манифестъ объ учрежденіи Дух. Коллегіи.	90— 91
2. Присяга членовъ Дух. Коллегіи.	91— 93
3. Духовный Регламентъ	94—155
4. Докладные пункты Дух. Коллегіи отъ 14 февр. 1721 г.	156—158
5. Указъ Св. Пр. Синода отъ 16 февр. 1721 г.	158—159
6. Прибавленіе о правилахъ причта церковнаго и чина монашескаго	159—191
7. Указъ Св. Пр. Синода объ учрежденіи протоинквизиторовъ и инквизиторовъ	191—192
8. Инструкція протоинквизитору.	192—205
9. Грамота имп. Петра I къ Константинопольскому патріарху Іереміи III объ учрежденіи Синода . . .	206—212

стр.

10. Докладные пункты Св. Пр. Синода отъ 10 марта 1721 г. 212—213
11. Докладные пункты Св. Пр. Синода отъ 15 марта 1721 г. 213—216
12. Докладные пункты Св. Пр. Синода отъ 19 ноября 1721 г. 216—228
13. Указъ Св. Пр. Синода объ учрежденіи Тіунскаго Правленія и инструкція тіуну . . . . . 228—237
14. Докладные пункты Св. Пр. Синода отъ 12 апр. 1722 г. 237—238
15. „ „ „ „ „ „ „ „ „ 239—245
16. Высочайшее повелѣніе 11 мая 1722 г. о выборѣ оберъ-прокурора. 245
17. Инструкція оберъ-прокурору . . . . . 245—249
18. Грамота патріарховъ объ утвержденіи Св. Пр. Синода. 249—250

I.

Владимірскій соборъ 1274 года.

См.: Опредѣленія Влад. соб. 1274 г. (Прав. Собес., 1863, ч. I, 221—243). Печатается по изданію А. С. Павлова, Русск. Истор. Библ. VI, 83—102. Въ прямыя скобки [ ] безъ всякого знака мною поставлены добавленія, со знакомъ — то, что можно выкинуть, со знакомъ = выраженія, замѣняющія основное чтеніе, при чемъ всюду руковожусь данными рукописей. Правило 9-е лишь по догадкѣ отнесено А. С. Павловымъ къ составу принятыхъ на соборѣ.

Правило Кюрила митрополита рускаго [и] съшьдъшихся епископъ Далмата ноугородьского, Игнатья ростовьского, Феогноста переяславьского, Симеона полотьскаго, на поставление епископа Серапиона володимирскаго:

Переблагыи Богъ нашь, иже все промышление творить нашему спасенію, и по невѣдомымъ судбамъ его и по всему устроению и ухыщрению пресвятаго его и пречистаго Духа, все въ устроеную вещь въводя, достоинѣя и даровaньныя его [=ему] силы [=и] святительскыя чести къ [—къ] всѣмъ опаснѣ примъшимъ чистительство, съ вс‹я›цѣмъ храненіемъ опаснѣ блюсти святыхъ правилъ пресвятыхъ Апостолъ и по тѣхъ бывъшихъ преподобныхъ нашихъ отецъ, жизньное слово имущихъ, своими пречистыми законоположении, акы нѣкыми стѣнами чюдными, оградивше Божию церковь и камень твьрдости къ основу вложьше, иже клятъся Христосъ нераздрушенѣ еи быти [отъ неправомыслящихъ и непозыбанѣ ей быти] отъ самого ада, яко надежю имамъ [=имать] еже къ намъ реченое отъ Спасителя нашего: „дьрзаите, азъ побѣдихъ миръ [1]). Тѣмъ бо азъ Кюрилъ, смѣреныи митрополитъ всея Руси, многа

[1]) *Іоан. XVI, 33.*

убо видѣниемь и слышаниемь неустроение [въ святыхъ] церквахъ, ово сице дьржаща, ово инако, несъгласія многа и грубости, или неустроениемь пастушьскымь [= пастырьскымь], или обычаемь неразумия, или неприхожениемь [= прохоженіемь] епископъ, или отъ неразумныхъ правилъ церковьныхъ. Помрачени бо бѣаху преже сего облакомь [= тмою] мудрости елиньскаго языка, нынѣ же облисташа, рекше истолкованы быша, и благодатью Божиею ясно сияють, невѣдения тму отгоняще и все просвѣщающе свѣтъмь разумнымь и отъ грѣхъ избавляюще. Тѣмь иже невѣдѣниемь прочее Богъ да съхранить насъ, а [= отъ] грѣхъ да простить, а о прочихъ святыхъ правилъ да просвѣтить ны Богъ и вразумить ны, да никакоже, преступающе отечьскыя заповѣди, горе наслѣдуемъ. Кыи убо прибытокъ наслѣдовахомъ, оставльше Божия правила? не расѣя ли ны Богъ по лицю всея земля? не взяти ли быша гради наши? не падоша ли сильнии наши князи остриемь меча? не поведени ли быша въ плѣнъ чада наша? не запустѣша ли святыя Божия церкви? не томими ли есмы на всякъ день отъ безбожьныхъ и нечистыхъ [— и нечистыхъ] поганъ? Си вся бываютъ намъ, зане не хранимъ правилъ святыхъ нашихъ и преподобныхъ отець. Нынѣ же азъ помыслихъ [= помышляю] съ святымь съборомь и съ преподобными епископы нѣкако о церковьныхъ вещехъ испытание извѣстьно творити.

1. Приде бо въ слухы наша, яко нѣцыи отъ братия нашея дьрзнуша продати священныи санъ [= чинъ] и причитати я къ церквамъ, и взимати отъ нихъ нѣкыя урокы глаголемыя. И забыша правила реченаго святыхъ Апостолъ и преподобныхъ отець нашихъ. Да слышать ясно вси: „поставленныи на мьздѣ да извержеться, и поставлии его“; правило се есть святыхъ Апостолъ 29. Пакы ищеть [= ищи] правила 6-го вселеньскаго сбора иже въ Костянтинѣ градѣ въ Трулѣ полатнѣмь правило 22; сбора [четвертаго] иже въ Халкидонѣ правило 2: „Аще кто купить и продаеть поставление, и аще ключяря церковнаго поставить на мьздѣ, въ своемь степени бѣду прииметь, рекше да извержеться, и ходатайствующии о таковѣмь поставлении, аще суть причетницы, отъ своего степени извергуться; аще ли мирьстии человѣци или мниси, да будуть прокляти“ [1]). Никтоже

[1]) *Изъ толкованія на Халк. 2.*

благодати Божия не продаеть: туне бо, рече, приясте, туне же и дадите. Видиши [ли], како негодова Петръ на Симона волхва; рече бо: „сребро твое да будеть съ тобою въ пагубу, яко благодать Божію надѣешися богатьствомъ стяжати“ [1]). Рече Елисѣи къ Гиезии: „приялъ если сребро Неоманово и ризы, нъ и проказа его прилѣпиться тобѣ и къ сѣмени твоему прилѣпиться въ вѣкы“ [2]). „Яко невъзможно Богу работати и мамонѣ; а [= яко] злѣе есть Македонскыя ереси [и прочихъ духоборець си ересь]. Македоній бо и прочіи духоборци раба, Богу хуляще, Духа Святаго глаголаху; си же раба себѣ ствяряюще, купующе и продающе, съ Іюдою сравняються [= равни суть], имѣють съ нимъ часть, и да будеть отверженъ и всея священичьскыя службы лихъ [= чюжь] и проклятъ“ [3]). Уже прочее, братие, слышимъ вси и не преслушаемъся правилъ божествьныхъ, да не когда отпадемъ; „яко не златомь, ни сребромь искуплени быхомъ отъ суетнаго жития, нъ драгою кровью Агньца Божия непорочна [и] прѣчиста Христа“ [4]). Такоже и насъ научиша мужи священии; мы же послѣдъствуемъ еуангельскымь и апостольскымь и отечьскымь заповѣдемъ, вѣруемъ и глаголемъ: прочее отъ сего времени аще кто явиться отъ святого [= сего] нашего сбора, или игумена въ игуменьство, емля отъ него что, свящая на мьздѣ, рекомое посошное, или постризая мирьскаго попа на мьздѣ въ игуменьство, или попа поставляеть къ церкви, емля у него что, да будуть извержени; ходатаиствующии же да будуть прокляти. Епископи же, егда хотять поставити попа или дьякона, да истяжють житье его, како будеть имѣлъ житье преже поставленья [= житіа его и родъ его преже поставленіа], да призовуть знаемыя [его] сусѣди, его же [= иже и] знають издѣтьска, якоже правило седмое глаголеть Феофила, архиепископа алъксандрьскаго: „да свѣдять поставленье вьси священьници, аще единако смыслять, и тогда епископъ да испытаеть, и пришедшимъ свидѣтельствовавшимъ о немь, да поставленъ будеть. Поставление же втаинѣ не бываеть“ [5]). Но всѣмъ намъ вѣдомо будеть, еда како пришелець будеть иноя страны и утаивъ съгрѣшение, украдеть священие. „Незнаемаго

[1]) *Дѣян. VIII, 20.* [2]) *I Царствъ, V, 26—27.* [3]) *Изъ посланія патр. Тарасія.* [4]) *I Петра, I, 18—19.* [5]) *Правило приведено въ сокращенномъ изложеніи.*

же никакоже святити", яко 4-го сбора 6-е правило глаголеть; ни изъ иного въ инъ градъ поставити, аще отъ своего прѣдѣла будеть, преже дажь не обѣщаеть; ни раба на священичьство [= священіе] привести [2]), аще не преже господинъ его отпустить [и] предо многыми послухы съ грамотою, и пустить [и], аможе хощеть, и по поставлении да не присвоить къ собѣ. Нъ хотящи поставлени быти, да испытають ихъ потонку, аще жите ихъ чисто избрящеть, дѣвство съблюдъши, дѣвицю по закону приведъши, и законьному снятию бывшю, аще грамоту добрѣ свѣдять; нъ и ту скоро ихъ не поставляите, аще будуть не кощюньници, [ложа чиста], ни хыщници. ни пьяници, ни ротници, ни сварливи. Потомь подобаеть испытати ихъ о вещехъ грѣховныхъ еда въ блудьствѣ, [= блудѣ] содомьстѣмь были будуть, ли со скотиною, ли въ руку съгрѣшение, или въ татбѣ, развѣ аще не дѣтьскаго ли преже поятия жены своея растьлить дѣвство, ли съ многыми лѣгалъ боудеть, или отъ своея жены законьныя блудъ створилъ будеть, а[ще] или въ лживѣ послушьствѣ былъ будеть, или убииство створилъ будеть, волею или нужею, или рѣзовникъ, или челядь друча голодомъ и наготою, страдою насилье творя, или дани бѣгая, или чародѣець. Аще кто отъ прежереченныхъ сихъ винъ хотя единою ятъ будеть, таковыи не можеть быти попъ, ни дьяконъ, ни причетникъ. Да кто свободенъ будеть отъ всѣхъ сихъ винъ поручениемь отца духовьнаго, понеже и поручиться 7 попъ инѣхъ съ прочими добрыми свидѣтели, да поставять и. Пьрвѣе дасть емоу еухию, еже есть молитва анагностьская об остризании [= о постризаніи] причетническъ[мъ], кратъкыи фелонь; ти потомь да конархаеть въ сборнѣи церкви и чтеть, дондеже въ[ра]зумѣеть все, да предасть [= представить] и епископъ старѣишему [= старѣйшинѣ] церковьному на ученіе. По мнозѣхъ же дьнехъ будеть дьяконъ не мне полу третьядцати [= 25] лѣтъ, попъ же не мне 30 лѣтъ. Не взимати же у [= отъ] нихъ ничтоже, развѣ якоже азъ уставихъ въ митрополии, да будетъ се въ всѣхъ епископьяхъ: да възмуть клирошане 7 гривенъ отъ поповьства и отъ дьяконьства, отъ обоего. Аще ли кто по уставѣ нашемъ боле сего [пріемля отъ дьякона, ли отъ попа, или отъ игумена, или отъ

[2]) *Апост. 82.*

проскурницѣ [л]и нищихъ, насилье дѣюще, или на жатву, или сѣна [= на] сѣчи, или провозъ дѣяти, или иная нѣкая сборное емлюще, или намѣстьники поставляюще на мьздѣ, или десятиньника, или егда божествьныя съборы собирая тогда нѣкако сбирание сбирають отъ властель церковьныхъ, или скарѣднаго дѣля [= ради] прибытъка отлучають нѣкыя отъ церкве, не Божия дѣля [= ради] закона, нъ своего ради прибытка, или угодья нѣкоего дѣля, [таковыя отлучаемъ].

2. Понеже увѣдѣхомъ о божествьнѣмь крещеньи, смутнѣ нѣкако и неразумнѣ смѣшающе мюро божествьное съ масломь, и тако мажють по вьсему тѣлу крещаемаго, еже всего злѣе есть неразумье, и не поминають правила реченаго въ Лаодикии: „подобаеть просвѣщешемуся святымь крещьньемь въ крещении мюромь мазатися, мастью небесною, и причастьникомъ быти царьствия Христова“ [1]); мюро особь, а масло особь. По оглашеньи бо мажють и масломь древянымь, глаголюще: „мажеться рабъ Божии масломь радости во имя Отца и Сына и Святаго Духа и нынѣ и присно и въ вѣкы вѣкомъ аминь“, [и мажеть] на всѣхъ съставѣхъ; ти потомъ да крещають и, погружающе въ три погруженья во имя Отца, таче Сына, таче Святаго Духа [и приглашають „аминь“. Таже мажють и мюромь по чювьствомъ, глаголя: „печать и даръ Святаго Духа“]. По инѣмъ же мѣстомъ нѣгдѣже не мажють [святымъ миромъ], развѣ на челѣ, на очью, на ушью, на ноздрѣю, на устьну [и на долонихъ], яко [и]же въ святыхъ отца нашего Кюрила въ оглашеныхъ его словесехъ писано есть; рече бо: иже помазываемь масломь первѣе радости есть, рече, обрученье, имьже [въ-истину] крестьяне наречемъся, помазаеть ны Богъ въ усыновленье славы своея. Таче по крещении мюромь мажемь чювьства токмо, загражающе первыя [пре]льсти въходъ, и нетлѣньни ствяряющеся прѣчистымь Духомь Божиемь, и присно храними отъ злокозньнаго врага, да никакоже насъ не подьвигнуть чювествы на зло: ушима на злослышанье, а очима на зловидѣнье, и устьнама на зловкушенье, ноздрьма на злообоняние, нъ присно благоухаеми и спасаеми, акы и церкы Божиа преочищена [и] хранима Духомъ Святымъ.

[1]) *Лаод. 47.*

Всякого же по крещении да сподобляють прѣчистаго Божия тѣла и честныя крови, или въ градѣхъ, или въ селѣхъ, гдѣ но [=ни] будеть крещаемыи. Боле да не обливають никогоже, но да погружають: нѣсть никдеже писано обливанье, нъ погружанье въ съсудѣ отлоученѣ. Безъ причащенья же да не крутять [=крестять] никогоже.

3. Пакы же увѣдѣхомъ бесовьская еще дьржаще обычая треклятыхъ елинъ, въ божествьныя праздьникы позоры нѣкакы бесовьскыя творити, съ свистаниемь и съ кличемь и въплемь, съзывающе нѣкы скарѣдныя пьяница, и бьющеся дрьколѣемь до самыя смерти, и възимающе отъ убиваемыхъ порты. На укоризну се бываеть Божиимъ праздьникомъ и на досажение Божиимъ церквамъ. Паче о семь досажають нашему Спасу и Заступ[ник]у, иже насъ избави отъ прокязы смертьныя и отъ [на]тугы дьяволя, и объвеселивыи сердца наша святыми честьными праздьникы, да познаемъ и помнимъ спасенаго его таиньства, да почитаемъ его въ святыхъ Божияхъ церкъвахъ, въ хвалу и въ пѣснь създавшаго насъ, и прочее по нашему законоположению. Мы же послѣдуемь святымъ и преподобнымъ нашемь отцемь: аще кто изъобрящеться по сихъ правилѣхъ бещинье творя, да изгънани будуть отъ святыхъ Божиихъ церквъ, а [=и] убиении да будуть [—убиении да будуть] прокляти въ сии вѣкъ и въ будущии. Аще [ли] нашему законоположению противяться, то ни приношения отъ нихъ приимати, рекше просфуры и кутьи, ни свѣчи. Аще и умреть, то надъ нихъ не ходять иерѣи и службы за нихъ да не творять, ни положити ихъ близь Божиихъ церквъ. Аще которыи попъ дерзнеть что створити надъ ними, да будеть чюжь своего сана.

4. Пакы обрѣтохомъ въ предѣлѣхъ новгородьскыхъ дьяконы, емлюща божествьныи агньць и преже поповъ проскурмисание творяще, и потомь пришедшемъ попомъ, послѣ проскурмисати. И забыша правила реченаго въ Фругии 66 [=55]: „дьякономъ преже прозвитера не входити въ святыи олтарь, ни попомъ преже епископа“. Никѣискаго же сбора правило 23 [=18], писано бо есть сиче: „слышахомъ [бо], рече, о нѣкыхъ, яко нѣции дьякони преже епископъ благодарению прикасающеся, повелѣваемъ отселѣ дьякономъ по попѣхъ възимати причащение“. Тому же святому сбору послѣдуемъ,

отселѣ не повелѣваемъ дьякономъ агньца вынимати, нъ [=предъ] попомъ. Аще кто обрящеться по нашеи заповѣди се творя, негодованиемь епископъ мѣста того да извержеться, аще свѣдаеть; аще ли не вѣсть, прощенъ будеть. Аще ли не покорящеся [=покоряться], нъ въпрекы глаголють, да будуть вси извержени [=да будетъ изверженъ кождо сихъ]; аще ли люди молву начнуть творити, да будуть прокляти.

5. Понеже увѣдѣхомъ въ тѣхъ же странахъ неродьство творяще, бещинье святительско, упивающеся безъ мѣры въ святыя пречистыя дьни постеныя, отъ свѣтлыя недѣлѣ верьбныя до всѣхъ святыхъ, яко не быти божествьному приношению ни божествьнаго [=святого] крещения до всѣхъ святыхъ; мы же послѣдьствуемъ божествьнымъ правиломъ; глаголють бо: „попъ упиваяся, да останеться, ли да извержеться [1]). Мы же заповѣдаемъ преподобнымъ епископомъ: аще не покаеться, повелѣваемъ всѣхъ изврьщи. Луче бо единъ достоиныхъ [=достойный] служа, неже тысяща безаконьнъ. Аще ли явяться спиры [=споры] творяще народы, не покоряющеся сему правилу, прокляти да будуть.

6. Пакы же увѣдѣхъмъ въ тѣхъ же странахъ, яко нѣции несвящении освящають приносимая къ церкви плодоносия, рекше крупы или кутья за мертвыя; повелѣваемъ отъ сего времени таковому не быти, ни отъ дьяконовъ да не освящено. Писано бо есть въ правилѣ 8 Никиискаго сбора; пакы же сбора иже въ Лаодикии: „неосвящену ни пѣти, ни чисти на анбонѣ правило 15 тогоже сбора [2]), или божествьнаго словесе людемъ почитати, аще священничьскаго постриженья на главѣ не имать ни благословения отъ своего пастыря по святымъ правиломъ не приялъ будеть; аще [и] приялъ будеть, обачеже и таковуму нѣсть инако како пѣти или чисти на анбонѣ, аще не облечеться въ бѣлыя ризица. Малыя же ризица глаголеться гречьскымь языкомь [=греческы] диффера или фелонь. Повелѣваемъ же, отселѣ въ всѣхъ церквахъ ни Апостола чисти, ни прокимена пѣти, ни въ олтарь входити неосвященому. Дьякъ

[1]) *Апост. 42.*

[2]) *Приводится не правило (15-е) названнаго собора, а толкованіе на оное.*

аже [не] освященъ будеть, да ни прекасаеть[ся] къ [съ]судомъ освященымъ, ни святаго кандила никакоже да не дьрзнеть принести, развѣ аще не дьяконъ или попъ, ни самому тому великому подьяку. Пономарь [= пономаремъ] же всѣмъ церквамъ отъ чистыхъ да освящають [= да освящаемы будутъ], да не будеть всѣмъ просто входенъ святыи Божии олтарь. Ничтоже да не внесено будеть въ Божии олтарь [= въ святой требникъ], ни кутья, ни ино что отинудь. Попъ, ни дьяконъ да не входять праздению, ни лѣностию, да не досажаютъ прѣчистуму мѣсту; [прочее аще кто явится] бе-ѣцину въходя [до самыхъ святитель, да извергутся, а мірстіи да отлучатся].

[7. И се слышахомъ: въ предѣлѣхъ новгородьскыхъ невѣсты водять къ водѣ. И нынѣ не велимъ тому тако быти; аще ли, то проклинати повелѣваемъ].

[8. И се слышахомъ: въ суботу вечеръ сбираються вкупѣ мужи и жены, и играють и пляшуть бестудно, и скверну дѣють въ нощь святого въскресенія, яко Дионусовъ праздникъ празднують нечестивіи елини, вкупѣ мужи и жены, яко и кони вискают и ржуть, и скверну дѣють. И нынѣ да останутся того; аще ли, то въ преже реченый судъ впадуть].

9. О крестѣ, иже на землии на леду пишуть.

Никтоже да не пишеть на земли креста и на леду, егда воду крестять, да не укаряемо будеть побѣдное оружье наше. По крещении бо попирають ногами человѣци, кони и весь скотъ и псы, потомъ и порты мыють и польють и сквернами. Не тѣмь бо крестомъ освящаеться вода, доспѣнымъ на леду, нъ держимымъ священьничьскими руками. И нѣции глаголють, яко освятилъ есмь крестъ трижды и четырежды. И крестовъ много связавше, вода крестити, и до осми днеи въ переносъ носити, и потомъ разрѣшати кресты: что сего немыслъства горѣе? Чьтуще и не разумѣемъ, да мы сотонины съблазны и многымы грѣхы связани, ищемъ крестомъ разрѣшитися. Крестъ бо освятился есть кровью Христовою и освящаеть вся — люди и воду, а креста — никтоже: тъ како мы крестъ освящаемъ, вяжемъ и раздрѣшаемъ? Оселѣ не буди тако; аще ли, то проклинати повелѣваемъ.

II.

Ханскіе ярлыки древне-русскимъ митрополитамъ.

Полнѣе всего изданы и изслѣдованы у В. Григорьева, О достовѣрности ханскихъ ярлыковъ (Москва 1842) = Россія и Азія стран. 170—258; поправки у И. Н. Березина въ Казанск. Губ. Вѣдом. 1852 г. № 22, у А. А. Бобровникова, О монгольскихъ подписяхъ на русскихъ актахъ (Извѣстія И. Археологическаго общества, томъ Ш, Спб. 1861 г., стр. 19—29) и у Н. И. Веселовскаго, Нѣсколько поясненій касательно ярлыковъ. данныхъ ханами Золотой Орды русскому духовенству (Зап. Имп. Русск. Геогр. Общ. по Отд. Этногр., 1909, XXIV, 525—536).

Мною печатаются здѣсь 5 ярлыковъ по р-си Новоіерусал. Воскрес. м-ря Моск. Син. Библ. 154 лл. 427—430 (описаніе ея см. у П. Строева, Софійскій Временникъ, предисл., стр. XXV — XXVII.), съ варіантами изъ р-си Моск. Синод. Библ. 792 лл. 47—53, а въ столбцѣ справа — по изданію Григорьева; седьмой ярлыкъ взятъ у Григорьева, а шестой — изъ р-си СПБ. Дух. Акад. Соф. 1480 лл. 119—124 (послѣдній есть и въ р-сяхъ Имп. Археогр. Комм. 40 и 47).

Текстъ ярлыковъ въ корректурныхъ оттискахъ просмотрѣнъ проф. Н. И. Веселовскимъ.

Ярлыки, иже суть давали цари ординскіе митрополитомъ Кіевскимъ (и) всеа Русіи на церковные домы и на люди.

I.

Михаилу митрополиту ярлыкъ далъ Тулякъ царь. (=Прьвый ярлыкъ далъ Тюлякъ царь Михаилу митрополиту въ лѣто 6642).

А се ярлыкъ Атюляка царя Михаилу, митрополиту Кіевскому и всея Русіи.

Безсмертнаго Бога силою и величествомъ. Изъ дѣдъ и(зъ) прадѣдъ Тюляково слово Мамаевою дядиною мыслію

Безсмертнаго Бога силою и величествомъ. Изъ дѣдъ и изъ прадѣдъ, отъ первыхъ царей и отъ отецъ нашихъ, Атюлякъ

татарскимъ улуснымъ и ратнымъ княземъ, и волостнымъ самымъ дорогамъ и княземъ, (и) писцомъ, (и) таможникомъ же (—же) и побережникомъ, и мимохожимъ посломъ, и сокольникомъ, и пардусникомъ ихъ (—ихъ) (и буряложникомъ), и заставщикомъ, и лодейщикомъ, или кто на каково дѣло (ни) пойдетъ, многимъ людемъ и ко всѣмъ. При Чинъпилъ(=щинъпилъ)царь, а послѣ того цари Азизъ и Бердебекъ, и за тѣхъ молилися молебники и весь чинъ поповскій. Ино какова дань ни будетъ, или коя пошлина, ино тѣмъ того (ни) видѣти не надобе, чтобы во упокои Бога молили и молитву воздавали. Да не ли иное что кто ни будетъ, вси отвѣдавъ (= отдавали), ярлыки подавали. И инѣхъ (= нынѣча) паки съ (—съ) первыхъ ярлыковъ не изыначихъ (= изыначивъ), отдумавъ, и мы по томуже сего Михаила митрополита (— митроп.) пожаловали есмя. И (—и) какъ сѣдъ въ Володимерѣ, Богу молитца за насъ и за племя наше въ родъ и родъ, и молитву воздаетъ. Тако есмя возмолви(в)ли: ино ни какова(я) дань, ни которая пошлина, ни подводы, ни кормъ, ни питіе, ни запросъ, ни дарове не дадутъ, ни почестія не воздадутъ (= воздаваютъ) царь слово рекъ Мамаевою мыслію дядиною ординскимъ и улуснымъ всѣмъ и ратнымъ княземъ, и волостнымъ дорогамъ и княземъ, и писцамъ, и таможникомъ, и побережникамъ, и мимохожимъ посломъ, и сокольникомъ, и пардусникомъ, и бураложникомъ, и сотникомъ, и заставщикомъ, и лодейникомъ, или кто на каково дѣло ни пойдетъ, и многимъ людемъ. Отъ первыхъ царей при Чингисъ царь и по немъ иніи цари Азизъ и Бердебекъ, и тіи жаловали церковныхъ людей, а они за нихъ молились. И весь чинъ поповскій и всіи церковніи люди не токмо жаловали ихъ, какова дань ни буди, или какая пошлина, или которые доходы, или заказы, или работы, или сторожа, или кормы, ино тѣмъ церковнымъ людемъ ни видѣти ни слышати того не надобь, чтобы во упокои Бога молили и молитву за нихъ воздавали къ Богу. Да и по ихъ кто ни будетъ, всѣ тѣ, обыскавъ, ярлыки подавали. И нынѣ мы, по первомъ ярлыкомъ изыскавши и удумавши и думавъ, не изыначиваемъ первыхъ ярлыковъ; по томужъ сего митрополита Михаила пожаловали есмя. И онъ, какъ сядетъ на своемъ столѣ, молитъ Бога за насъ и за наше

никакова; или что церковныя домы (= воды) и земли, огороды, (и) виноградьі, (и) мелницы, и въ то ся у нихъ не вступаютъ (= вступаетъ) никто, ни насильства не творятъ имъ никакова; а кто (что будетъ взялъ или) что возметъ, и онъ да отдастъ назадъ. А въ церковныхъ домѣхъ, кто ни будетъ, чтобы не ставилися ни рушали ихъ; а кто ся иметъ въ церковныхъ домѣхъ ставити или рушити ихъ, и тѣ люди въ грѣсѣхъ да будутъ, да умрутъ смертью. А (— а) ты, Михайло митрополитъ, возмолвишь, что тако е(с)ми пожаловалъ, да тѣмъ домомъ церковнымъ, или землямъ, или водамъ, и во огородѣхъ, и (въ) виноградѣхъ, и надъ людьми церковными что чрезъ пошлину учинишь(а), ино (то) на тобѣ. Или кто учинитъ татьбу, или ложь, или иное какое злое дѣло, а не имешь того смотрѣти, ино то (и) самъ вѣдаешь, каковъ отвѣтъ Богу воздати (= воздаси); а за насъ Богу молитву воздавали, занеже ты преже, а мы о томъ ничегоже не молвимъ. Тако рекше, на утвержениѣ со алою тамгою ярлыки давали (= дали) есмя овечія лѣта, дарыка въ семь сотъ осмое лѣто, силгата мѣсяца, въ десятый (= девятый) Нова. На великомъ лузѣ племя въ родъ и родъ, и молитву воздаетъ. И тако есмя его пожаловали, что не надобь ему, ни его людемъ, ни всѣмъ церковнымъ богомольцамъ, попомъ, и чернцомъ, и бѣльцомъ, и ихъ людемъ отъ мала и до велика ни какова дань, ни которая пошлина, ни кормъ, ни питіе, ни запросъ, ни дары, ни почестья не воздаютъ никакова, ни служба, ни работа, ни сторожа, ни которые доходы, ни поминки, ни поклонное, ни выходъ, ни полѣтное, ни становое, ни выѣздное, ни мимоходное на дорозѣ послу, ни баскаку, ни которому моему пошлиннику; или что церковные домы, воды, земли, огороды, виноградьі, мельницы, стада конскіе, скотъ и овчіи, или что ни буди ихъ, въ то ся у нихъ не вступаетъ никто, ни насилья да не творятъ имъ никакова; а кто будетъ взялъ не вѣдая, и онъ отдастъ безпосулно. А въ церковныхъ домѣхъ ни стати никому, не рушити ихъ; а кто ся станетъ ставити въ церковныхъ домѣхъ или рушити ихъ, и тѣ люди отъ Бога во грѣсѣхъ будутъ, а намъ ся на кого пожалуютъ тѣ церковные люди, и тогъ отъ насъ неживотною казнью казненъ будетъ; а кого нашихъ пословъ или пошлинниковъ убіютъ

на черномъ Орда качевала (= кочева). Написано (= писано)

церковные люди надъ своимъ добромъ, тому телева нѣтъ; а кого нашъ убіетъ церковныхъ людей, и тотъ самъ смертію да умретъ. И ты, Михайло митрополитъ, возмолвишь, что такъ есмь пожаловалъ, да тѣмъ домомъ церковнымъ, или землямъ, или водамъ, и въ огородѣхъ и въ виноградѣхъ, или надъ людьми своими что учинишь чрезъ пошлину, ино то на тобѣ. Или кто учинитъ татьбу, или ложь, или иное какое злое дѣло, а не имешь того смотрити, или слуги твои почнутъ какову нужу церковнымъ людемъ твоимъ творити, ино то на тобѣ, и ты самъ вѣдаешь, каковъ отвѣтъ Богу за то воздати, и тотъ грѣхъ на тобѣ, а мы о томъ ничто же не имѣемъ, но за насъ къ Богу молитвы воздавай, дабы церковные люди въ упокои за насъ молилися, понеже ты преже, а они потомъ; а мы о томъ ничего не молвимъ. Такъ рѣкши, утвердихомъ, со алою тамгою ярлыкъ дали есмя овечья лѣта, дарыка въ семь сотъ осьмое лѣто, солгата мѣсяца, въ 10 день Нова. На великомъ лузѣ на рѣчномъ, Орда кочевала. Написано.

II.

Другой ярлыкъ дала Ивану митрополиту Кіевскому всеа Русіи Таидаула царицы (= Другой ярлыкъ дала Таидула царица Іоану митрополиту Кіевскому и всеа Руси въ лѣто 6670).

Таидулино слово. Кдѣ (=ктаиде) се Иванъ (=Іоанъ) митрополитъ за насъ молебникъ молится отъ первыхъ добрыхъ временъ и доселѣ, также молебникъ не надобе имъ мзда, ни какая пошлина, не емлютъ у нихъ ничего, занеже за (=о) насъ молитву творятъ. И что есмя молвили, (ч)то бы есте (все) вѣдали. Или что въ городѣхъ какія пошлины, или какіе дѣла, или сила будетъ имъ, а тебѣ скажутъ, и ты слово ихъ выслушай, дѣло ихъ управи. Или пак(ы) отъ кого передъ самѣми на попы (=полы) и на ихъ люди слово пріидетъ, и ты бъ имъ силы не чинилъ никакіе, упокойны бы были, а о насъ бы молитву творили. А вы, русскіе князи, Семеномъ починъ (=поченъ) всѣми митрополиты, какъ напредъ сего (кои) дѣлали дѣло (=дѣла) и нынѣчя (=нынѣ) также дѣлаютъ. Молвя, съ нишенемъ

А се ярлыкъ дала Тайдула царица Іонѣ, митрополиту Кіевскому и всея Русіи.

Тайдулино слово. Гдѣ сей Іона митрополитъ молебникъ за насъ молится отъ первыхъ добрыхъ временъ и доселѣ, такожъ и иные церковные молебницы, ино не надобе имъ мзда, ни которая пошлина, и не емлютъ у нихъ ничего, занеже они молитву за насъ творятъ къ Богу. И что есмя молвили, и то бы есте всѣ вѣдали. Или что въ городѣхъ какія пошлины, или какое дѣло, или насилье будетъ имъ отъ кого, а тобѣ пожалуются, и ты слово ихъ выслушай, и дѣло ихъ по правдѣ прави. Или паки кто на кого предъ самымъ тобою слово молвитъ, и ты бы силы не учинилъ ни которыя, но опытай иныхъ людей дабы во упокои были и о насъ молилися. И вы, русскіе всѣ митрополиты, какъ было прежъ сего при первыхъ царяхъ кои дѣлали дѣла, и нынѣ такожъ дѣлали. Такъ молвя, грамоту дали есмя

грамоту дали есмя (за) свиного лѣта, осмаго мѣсяца, въ 5-и Ветха. На желтой трости Орда кочевала. Написано.

виннаго лѣта, осмого мѣсяца, въ 6 Вѣтха. На желтой трости Орда кочевала. Писано.

III.

Третій ярлыкъ далъ Петру, митрополиту всеа Русіи, Темиръ царь (= Третій ярлыкъ далъ Мегну-Темиръ царь Петру, митрополиту Кіевскому и всеа Русіи, въ лѣто 6816).

А се ярлыкъ далъ Менгу-Темиръ Оксанъ царь русскимъ митрополитомъ, безымянно всѣмъ церковнымъ людемъ.

Вышняго Бога силою вышняя Троица (волею). Мегну-Темерево (= Магну-Темирово) слово людскимъ баскакомъ, княземъ и полочнымъ княземъ, и (къ) данщикомъ, и къ писцомъ, и къ мимоѣздячимъ посломъ, и къ соколникомъ, и къ пардусникомъ. Чингизъ царь по томъ, что будетъ дань или кормъ, а не замаютъ ихъ, да правымъ сердцемъ Богови за насъ и за наше племя молятца и благословляютъ насъ. Такъ молвя, и послѣднии цари потому же пути пожаловали поповъ церковныхъ (черньцевъ) даньми или иное что ни буди, тамга, поплужное, ямъ, воина, кто чего ни воспросить, (и) рекли были дати (= дали). Кто паки того у насъ не вѣдаеть, вси вѣдаемъ. И мы, Богу моляся, и ихъ грамоты не изыначили, такъ молвя по пер-

Вышняго Бога силою и вышняя Троицы волею. Менгу-Темирово слово людскимъ баскакомъ и княземъ, и полководнымъ (= полномочнымъ) княземъ, и данщикомъ и писцомъ, и мимоѣздящимъ посломъ, и сокольникомъ, и пардусникомъ, и бураложникомъ, и всѣмъ пошлинникомъ. Чингій (= Чингисъ) царь, по томъ кто ни будетъ, дали есмя жалованныя грамоты русскимъ митрополитомъ и церковнымъ людемъ, тако молвячи, чтобы есте и послѣдніе цари по тому жъ пути пожаловали поповъ и черньцовъ и всѣхъ богадѣльныхъ людей, да правымъ сердцемъ молятъ Бога и за наше племя безъ печали и благословляютъ насъ. И не надобѣ имъ дань и тамга и поплужное, ни ямъ, ни подводы, ни война,

вому пути, которая дань, или поплужное, или подвода, или кормъ, кто ни буди (= будетъ), да не просятъ ямъ, воина, тамги не даютъ или что церковное земля, вода, огороды, ви(но)грады, мелници, зимовища, лѣтовища [1]) да не за(и)мають ихъ (и ажь будуть поимали, и они да воздадутъ назадъ. А что церковный мастерь, соколницы, пардусницы, кто ни будетъ, да не изамають ихъ) ни стер(ег)утъ ихъ; или что въ законѣ ихъ книги или иное что да не за(и)мають ихъ ни (= и не) емлють ни (и)здерутъ ни погубять (ихъ). А кто иметь ихъ вѣру хулити, тотъ человѣкъ извинитца и умреть. Попу (= попове) единь хлѣбъ ядуще и во единомъ дому живуще у кого братъ ли или сынъ (= сынъ ли), и тѣмъ по тому же пути пожаловали (= жалованіе) есмя (= есмя), аже будетъ (= будутъ) отъ нихъ не вступалися (= выступилися); будеть же (ли и) отъ нихъ вступалися (= выступися) дань (ли) или ино(е) что, ино(мъ) имъ дати. А попове отъ насъ пожаловани и по первой грамотѣ Бога молящи и благословляюще насъ стоите. А иже имете неправымъ сердцемъ молитися о насъ (къ) Богу, то (— то) тотъ грѣхъ на васъ будетъ. Такъ молвя. Оже кто ни кормъ; и какъ первые цари ихъ пожаловали, и мы Богу моляся и ихъ грамотъ не изыначевая, по томужъ жалуемъ: во всѣхъ пошлинахъ не надобе имъ ни которая царева пошлина, ни царицына, ни князей, ни рядцевъ, ни дороги, ни посла, ни которыхъ пошлинниковъ, ни которые доходы, или что церковные земли, воды, огороды, виноградъ, мельницы, зимовища, лѣтовища, да не замаютъ ихъ; а что будетъ взяли, и они отдадутъ безпосульно. А что церковные люди: мастеры, соколницы, пардусницы, или которые слуги и работницы, и кто ни будетъ ихъ людей, тѣхъ да не замаютъ ни на что, ни на работу, ни на сторожу; или что въ законѣ ихъ иконы и книги, или иное что, по чему Бога молятъ, того да не емлютъ, ни издерутъ, ни испортятъ, да не кленутъ насъ, но въ покои молятся за насъ. А кто вѣру ихъ похулитъ, или ругается, тотъ ничимъ не извинитца и умретъ злою смертію. А попове единъ хлѣбъ ядуще и во единомъ мѣстѣ живуще, и у кого братъ, или сынъ, и тѣ по томужъ пожаловани будутъ; аще ли отъ нихъ отдѣлился, изъ дому вышли, и тѣмъ пошлины

[1]) лѣтависща *въ основн. р-си.*

попъ будеть иные люди, а къ собѣ иметь приимати, хотя Богови молитися, что въ томъ будеть. Такъ (= какъ) молвя, сему митрополиту грамоту дали есмя. Сію грамоту видяще и слышаще, отъ поповъ и отъ черноризцовъ (= черньцовъ) ни дани ни иного, чего восхотятъ, не возмутъ баскацы княжи, писцы, поплужницы, таможницы; а возмуть (— баскацы... возмуть), и они по велицѣи язѣ извинятца и умрутъ. Тако молвя, заячьего лѣта осенняго перваго мѣсяца въ четвертый Ветха на Таліи писано.

и дани давать. А попове отъ насъ пожалованы по первымъ грамотамъ, Бога молятъ, стояще и насъ благословляюще; аще ли кто имѣтъ неправымъ сердцемъ за насъ молити Бога, ино тотъ грѣхъ на немъ будетъ, или иные люди имѣтъ къ себѣ пріимати, хотя Богови молитися, и въ томъ. И такъ что будетъ молвя, сему митрополиту грамоту сію дали есмя. И сію грамоту видяще и слышаще, попове и черницы ни дани ни иного чего не даютъ; а кто возметъ, баскацы наши и княжие писцы и поплужницы и таможницы, и они по велицеи язѣ не извинятся и смертію да умретъ. Тако молвя, ярлыкъ далъ заячьяго лѣта, осенняго перваго мѣсяца, въ 4 день Ветха, на Телы писано.

IV.

А се четвертый ярлыкъ дала Θеогнасту митрополиту Ценебекова царица Даидулія (=А се четвертый ярлыкъ Ченибѣкова царица дала Θеогнасту митрополиту Таидуліа въ лѣто 6851).

По Ченибекову ярлыку Таидулино слово татарскимъ улуснымъ княземъ, и волостнымъ, и городнымъ, и селнымъ дорогамъ, и таможни-

А се ярлыкъ дала Зенебекова царица та жъ Тайдула Θеогносту, митрополиту Кіевскому и всея Русіи.

По Зенебекову ярлыку, Тайдулино слово ординскимъ улуснымъ княземъ и волостнымъ и огороднымъ и сельскимъ дорогамъ, и таможни-

комъ, и побережникомъ, и мимохожимъ посломъ, или кто на каково дѣло пойдетъ, ко всѣмъ издавнымъ (= издавныхъ) изъ добрыхъ временъ и доселе, что молятца богомолци и весь поповскій чинъ; и тѣ никакихъ не вѣдаютъ пошлинъ, самому Богу молятца за племя наше въ родъ и родъ и молитву творятъ и (— творятъ и) воздаютъ Богови (— Богови). Тако молвя (= моля), Θеогноста митрополита царь пожаловалъ, съ алою (и) тамгою ярлыкъ далъ. И мы первыхъ ярлыковъ не изыначя молвя, Θеогносту митрополиту съ нишенемъ брату (= грамоту) дали есмя. Въ Володимерѣ сѣдъ, Богу молитца за Здебеника (= Здѣнибѣка) и за насъ и за наши дѣти молитву воздастъ (= воздаеть). А пошлины ему не надобѣ, ни подводы, ни кормъ, ни запросъ, ни каковъ даръ ни почестія (не) воздаетъ никакова ни люди его; а земль его ни водъ, ни огородовъ, ни виноградовъ, ни мельницъ кто ни буди (= будеть) не зомаютъ (= изамаютъ) ихъ, ни силы ни истомы не творятъ имъ никакіе, ни отнимаютъ у нихъ ничего (или гдѣ станутъ, да не емлютъ у нихъ ничево). Тако есмя молвили; а кто какъ (= пакы) комъ, и побережникомъ, и мимохожимъ посломъ, или кто на каково дѣло пойдетъ, ко всѣмъ пошлинникомъ. Отъ давныхъ добрыхъ временъ идоселе, что зовутся богомольцы и весь поповскій чинъ, тѣмъ не надобе ни которые пошлины, занеже самому Богу молятся за насъ и за наше племя въ родъ и родъ и молитву воздаютъ. Такъ молвя, Θеогноста митрополита царь пожаловалъ со алою тамгою ярлыкъ далъ; и мы первыхъ ярлыковъ не изыноча, такожъ молвя, Θеогносту митрополиту съ нишенемъ грамоту дали есмя, и какъ онъ сѣлъ въ Володимере, молится за Зенебѣка Царя и за наши дѣти молитву воздаетъ. И пошлина ему не надобе, ни подводы ни кормъ ни запросъ, ни каковъ даръ, ни почестье не воздаетъ никакова, ни люди его; а земли его и воды, ни огородовъ, (ни виноградовъ), ни мельницъ, и что ни будетъ церковное, кто ни будетъ нашихъ, не замаютъ, ни силы не творятъ надъ ними ни истомы никакой, и не отнимаютъ у нихъ ничего; или гдѣ станутъ, да не емлютъ у нихъ ничего. Такъ есмя молвили; а кто паки безпутно силу учинитъ какову или пошлину замыслитъ, тотъ смертію умретъ.

беспутно (учинитъ) силу такову или пошлину замыслитъ, и (— и) поблюдетца и умретъ (= умретъ и поблюдется). И (— и) ты, Θеогностъ митрополитъ, возмолвишь (— возмолвишь), что такъ (= какъ) есмь пожаловалъ (= пожалованъ). (А которыи къ тебѣ не) [1]) по (— по) причястні(и) огороды и (— и) виногради и (— и) земли и воды (= воды и земли), самъ нѣчто не такъ учинишь, то самъ вѣдаешь, а за насъ (Богу) молитву воздавай. Такъ молвя, на утверженіе нынѣшнюю грамоту дали есмя заечья лѣта Арамы (= арама) мѣсяца въсемы Новаго. Въ Сараѣ орда качевала, написано; а жалобу положилъ Таотбога Якъхазя Мухтар(х)ъ, Учяугу и Карабчі(и) писалъ (= писахъ).

И ты, Θеогностъ митрополитъ, возмолвишь, что такъ есми пожалованъ. А которые къ тебѣ непричастни огороды, виногради, воды, земли, а надъ тѣми какову неправду учинишь, и ты самъ вѣдаешь, каковъ отвѣтъ даси Богу, и тотъ грѣхъ на тебѣ, а за насъ молитву воздавай Богу. Тако молвя, на утвержденіе ны нѣшнюю (= мишененую) грамоту дали есмя заячьяго лѣта, арама мѣсяца, въ 8 день Нова. Въ Сараѣ орда кочевала, написано. А жалобу положилъ Танбога, Акхоча Мухтаръ, Учагуи, Карапчіи писали.

V.

А се пятый ярлыкъ. Бердебекъ царь далъ Алексѣю митрополиту (= А се пятый ярлыкъ. Вердѣбѣкъ царь далъ Алексѣю митрополиту въ лѣто 6862).

А се ярлыкъ далъ Бердебекъ царь Алексѣю, Митрополиту Кіевскому и всея Русіи чудотворцу.

Бесмертнаго Бога силою и величествомъ изъ дѣдъ и съ прадѣдъ Бердебеково слово татарскимъ улуснымъ княземъ и ратнымъ, Муалбугинею

Безсмертнаго Бога силою и величествомъ, изъ дѣдъ и прадѣдъ, Бердебеково слово татарскимъ улуснымъ и ратнымъ княземъ, Муалбегиною

[1]) *Въ Воскрес. р-си вырвана частица листа 1430 въ самомъ началѣ (около 6 буквъ).*

мыслію волостнымъ самѣмъ дорогамъ, а (=и) княземъ, и ратнымъ и писцомъ, таможникомъ и побережникомъ, и мимохожимъ посломъ, и соколникомъ, и пардусникомъ, и бураложникомъ, и заставщикомъ, и лодѣйщикомъ, или кто на каково дѣло поидетъ многимъ людемъ и ко всѣмъ людемъ. Чиничисъ (=Чингизъ) царь и послѣдніи цари (и) отци наши, и (—и) за тѣхъ молилися молебники и весь чинъ поповскій; и (—и) какова дань ни буди (=будетъ) или пошлина, ино то тѣмъ не видѣти (=ни вѣдати) не надобѣ, чтобы во упокои Бога молили и молитву воздавали. Такъ молвя, ярлыки подавали (и кто ни будетъ, вено увѣдавъ, ярлыки подавали). И н(ы)нѣчя мы, первыхъ царей ярлыки не изыначивая, отдумавъ, по томуже есмя Алексѣя митрополита пожаловали, и какъ въ Володимерѣ сѣдъ, Богу молится за (=о) насъ и за племя наше, молитву творя (=творитъ). Такъ (=какъ) есмя молвили. И каковая дань ни будетъ и(ли) пошлина, не емлютъ у нихъ, ни подводъ, ни корму, ни питія, ни запросовъ, ни почестія (не) воздаютъ или что церковніи домы и люди и во вѣки вѣковъ аминь.

мыслію, волостнымъ самымъ дорогамъ, и княземъ, и писцомъ, и таможникомъ, и побережникомъ, и мимохожимъ посломъ, и сокольникомъ, и пардусникомъ, и бураложникомъ, и заставщикомъ, и лодейщикомъ, и заказникомъ, и всѣмъ пошлиникомъ, или кто на каково дѣло ни поѣдетъ, и всѣмъ многимъ людемъ. Чингисъ царь и первыи цари, отцы наши, жаловали церковныхъ людей, кои за нихъ молилися, молебники и весь чинъ поповскій. Такъ молвя, написали есмя: какова дань ни будетъ или пошлина, ино того тѣмъ ни видити, ни слышати не надобѣ, чтобы во упокои Бога молили и молитву воздавали. Такъ молвя, ярлыки подавали. И то увѣдавши, всѣ, иже по нихъ, иные цари ярлыки свои давали. И мы нынѣ, первыхъ ярлыковъ не изыначивая и думавъ, по томужъ есмя Алексѣя митрополита пожаловали, какъ сядетъ на своемъ столѣ и молитву воздаетъ къ Богу за насъ и за наше племя. Такъ есмя молвили. Какова дань ни буди, или пошлина, и того тѣмъ ни видити ни слышати не надобѣ. Да не емлютъ у нихъ ни подводъ, ни корму, ни питья, ни запросовъ, ни почести не даютъ. Или что церковныя земли и воды,

домы, огороды, виноградьі, мельницы, того у нихъ никто ничего не замаютъ, ни насилуютъ надъ ними; а кто будетъ что взялъ, и онъ отдастъ безпосульно. А въ церковныхъ домѣхъ никтоже не ставится, ни рушити ихъ; а кто ся въ нихъ имѣетъ ставити или рушити ихъ учнетъ, и тотъ во грѣсѣхъ да будетъ и умретъ злою смертію. И ты, Алексѣй митрополитъ, и весь нашъ поповскій чинъ возмолвите, что есте пожалованы. И церковнымъ домомъ, и землямъ, и водамъ, огородамъ, и виноградомъ, или что надъ церковными людьми учините черезъ пошлину, ино то на васъ; или кто разбоемъ и татьбою и ложью лихое дѣло учинитъ каково, а не имешь того смотрити, и ты самъ вѣдаешь, что будетъ тебѣ отъ Бога. А о насъ Богу молися, занеже ты преже, а мы о томъ не молвимъ ничего. Такъ рекше, и ярлыкъ съ алою тамгою дали есмя на утвержденіе вамъ. Тегигуя лѣта, десятаго мѣсяца, въ 10 нова Альгота мѣсяца въ семьсотъ осмое. Орда кочевала на Каонгѣ. Написано. Увасъбога, Усяинъ Сараи, Ягатляи, Кутлубуга: и тѣ головные князи жалобу клали. Сеунчъ Темирѣ Мюрбакшеи писали.

VI.

А се ярлыкъ Золотые Орды Азбяка царя данъ Петру митрополиту [1]).

Вышняго и безсмертнаго Бога силою и волею и величествомъ и милостію Его многою. Азбяково слово всѣмъ нашимъ княземъ, великимъ и среднимъ и нижнимъ, и силнымъ воеводамъ, и велможамъ, и княземъ нашимъ удѣлнымъ, и дорогамъ славнымъ, и полчнымъ княземъ, высокимъ и нижнимъ, и книжникомъ, и уставодержалникомъ, и учителнымъ и людскимъ повѣстникомъ, и збирателемъ, и баскакомъ, и посломъ нашимъ, и гонцомъ, и данщикомъ, и писцомъ нашимъ, и мимоѣздящимъ посломъ, и ловцомъ нашимъ, и соколникомъ, и пардусникомъ, и всѣмъ людемъ высокимъ и нижнимъ, малымъ и великимъ нашего царства, по всѣхъ нашихъ странахъ, по всѣхъ нашихъ улусахъ, гдѣ наша Бога безсмертнаго силою власть держитъ и слово наше владѣетъ, да никто же обидитъ на Руси зборную церковь митрополита Петра и его людей, и церковныхъ его, да никто же взимаютъ ни стяжаней ни имѣней, ни людей: а знаетъ Петръ митрополитъ правду и право судитъ и управляетъ люди своя въ правду, въ чемъ ни буди:

---

[1]) *Передъ этимъ ярлыкомъ, стоящимъ въ Древн. Росс. Вивліов. на первомъ мѣстѣ, есть еще краткая историческая справка объ обстоятельствахъ его появленія.*

Въ лѣто 6821 (1313) поиде во Орду Петръ, митрополитъ Кіевскій и всея Руссіи, вкупѣ съ великимъ княземъ Михайломъ Ярославичемъ Тферскимъ, обиды ради церковныхъ отъ лукавыхъ человѣкъ судовъ и управленій, и пошлинъ, и уроковъ, и даней, имѣній и стяжаній людей всего причта церковнаго, и о всѣхъ десятинахъ митрополичьихъ. Да и того ради, чтобъ напередъ быти у царя нѣмецкихъ пословъ, и бискупа Матѳея, папы Римскаго; да и того ради, понеже тогда во Ордѣ царь Батый умеръ, а новый царь Язбякъ сѣлъ на царство, и вся обновишася; отъ многихъ царствъ, и отъ многихъ великихъ княженій, и отъ многихъ странъ вси приходили въ Орду къ царемъ, и ярлыки имали, кождо на свое имя. И вси великіе князи Русскіе и митрополиты, и епископы Русскіе ярлыки имали кождой на свое имя. Но милостію Божіею, Петръ митрополитъ во Ордѣ у царя былъ въ велицей чести, и отпущенъ былъ отъ царя въ борзѣ со многою честію и управою, и съ ярлыки и съ дефтери; и пріиде въ свою митрополію на Русь; и вси православные христіане срѣтоша его со многою радостію.

въ разбоѣ, и въ поличномъ, и въ татбѣ, и во всякихъ дѣлехъ вѣдаетъ Петръ митрополитъ единъ, или кому прикажетъ, да вси покаряются и повинуютца митрополиту вся его церковныя причты. По первымъ изъ начала закономъ ихъ и по первымъ грамотамъ нашимъ, первыхъ царей великихъ грамотамъ и деѳтеремъ, да не вступаются въ церковное и митрополиче никто же, занеже то Божіе все суть; а кто вступается, а нашъ ярлыкъ наше слово преслушаетъ, тотъ есть Богу повиненъ и гнѣвъ на себя отъ него пріиметъ, а отъ насъ казнь ему будетъ смертная. А митрополитъ правымъ путемъ ходитъ да правымъ путемъ пребываетъ и тѣшится, да правымъ сердцемъ и правою мыслію вся своя церковная управляетъ и судитъ и вѣдаетъ, или кому повелитъ таковая дѣяти и управляти; а намъ въ то не вступатися ни во что, ни дѣтемъ нашимъ, ни всѣмъ нашимъ княземъ нашего царства и всѣхъ нашихъ странъ и всѣхъ нашихъ улусовъ, да не вступятца никто ничѣмъ въ церковныя митрополичя, ни въ грады ихъ, ни въ волости ихъ, ни въ села ихъ, ни во всякіе ловли ихъ, ни въ борти ихъ, ни въ земли ихъ, ни въ луги ихъ, ни въ лѣса ихъ, ни во ограды ихъ, ни въ соляные мѣста ихъ, ни въ виногради ихъ, ни въ мелницы ихъ, ни въ зимовища ихъ, ни въ стада ихъ конскіе, ни во всякія скотскія стада ихъ. Но вся стяжанія и имѣнія церковная и люди ихъ и вся причты ихъ и вся законы ихъ уложеныя старыя отъ начала ихъ: то все вѣдаетъ митрополитъ или кому да прикажетъ, да не будетъ ничто же перечинено, или порушено или кѣмъ изобижено, да пребываетъ митрополитъ въ тихомъ и кроткомъ житіи безъ всякія голки, да правымъ сердцемъ и правою мыслію молитъ Бога за насъ, и за наши жены, и за наши дѣти, и за наше племя. Мы бо такоже управляемъ и жалуемъ, якоже и прежніи цари ярлыки имъ давали и жаловали ихъ; а мы по томуже пути тѣмижъ ярлыки жалуемъ ихъ, да Богъ насъ пожалуетъ заступитъ, а мы Божія брежемъ, а даннаго Богу не взимаемъ; а кто взимаетъ Божія, тотъ будетъ Богу повиненъ, а гнѣвъ Божій на негоже будетъ, а отъ насъ будетъ казненъ смертною казнью, да то видятъ инные въ боязни будутъ. А поѣдутъ наши баскаки, таможники, данщики, поборщики, писцы по всѣмъ нашимъ грамотамъ, какъ наше слово молвило и уста-

вило, да всѣ будутъ цѣлы соборные церкви митрополичи, ничѣмъ ни отъ кого не изобижены, вся его люди и вся его стяжанія, какъ ярлыкъ имѣетъ; и архимариты и игумены и попы и вся его причты церковныя ничѣмъ никто да не будетъ изобиженъ, дань ли на насъ емлютъ, или иное что ни буди, тамга ли, поплужное ли, ямъ ли, мытъ ли, мостовщина ли, война ли, ловитва ли коя ни буди наша, или егда на службу нашу съ нашихъ улусовъ повелимъ рать сбирати, гдѣ восхотимъ воевати; а отъ зборныя церкви и отъ Петра митрополита никтоже не взимаетъ и отъ ихъ людеи отъ всего его причта: тѣ бо за насъ Бога молятъ и насъ блюдутъ и наше воинство укрѣпляютъ. Кто бо того и прежъ насъ не вѣдаетъ, что Бога безсмертнаго силою и волею живуть всѣ и воюютъ: то всѣ вѣдаютъ. И мы Богу моляся, по первыхъ цареи нашихъ грамотахъ, грамоты имъ давали жаловалные, а не изыначивали ни въ чемъ, какъ то было прежъ насъ. Такъ молвя, и наше слово уставило по первому пути, которая дань будетъ, или запросы наши накинемъ, или поплужное, или послы наши будутъ, или кормы наши и коней нашихъ, или подводы, или кормъ пословъ нашихъ или нашихъ царицъ, или нашихъ дѣтей, и кто ни есть и кто ни буди, да не вземлютъ и да не просятъ ничтоже; а что возмутъ, и они отдадутъ назадъ третицею, аще будутъ взяли за нужу великую, а отъ насъ имъ будетъ некротко, а наше око тихо на нихъ не смотритъ. А что будутъ церковные люди: ремесленницы кои, или писцы, или каменныя здатели, или древяныя, или иныя мастеры каковы ни буди, или ловцы какова лова ни буди, или соколницы, а въ то наши никто не вступаютца и на наше дѣло не емлютъ ихъ, и пардусницы наши и ловцы наши и соколницы наши и побережницы наши да не вступаютца въ нихъ, и да не взимаютъ [1]) у нихъ дѣлнихъ ихъ орудеи, да не отнимаютъ ни взимаютъ у нихъ. А что законъ ихъ и въ законѣ ихъ церкви и монастыри ихъ часовни ихъ, ничѣмъ да не вредятъ ихъ ни хулятъ; а кто учнетъ вѣру осужати и хулити, тотъ человѣкъ не извинитца ничѣмъже и умретъ злою смертію. А что попы и діяконы единъ хлѣбъ ядуще и во единомъ

[1]) *Въ р-си вставлено здѣсь* ахъ ни.

дому живуще, у кого братъ ли сынъ ли, и тѣмъ по томужъ пути наше пожалованіе; оже кто будетъ отъ нихъ не выступилъ, а митрополиту не служитъ, а живетъ себѣ, тотъ именемъ поповскимъ да не отнимаетца, но даетъ дань. А попы и діяконы и причты церковныя пожалованы отъ насъ по первои нашеи грамоте и стоятъ, молящеся за насъ Богу правымъ сердцемъ и правою мыслію; а кто учнетъ неправымъ сердцемъ о насъ молитися Богу, тотъ грѣхъ на немъ будетъ. А кто будетъ попъ или діяконъ, ли причетникъ церковный, или иные люди, кто ни буди откуды ни есть, митрополиту похотятъ послужити и о насъ Бога молити, что будетъ о нихъ у митрополита въ мысли, то вѣдаетъ митрополитъ. Такъ слово наше учинило. И дали есмя Петру митрополиту грамоту сію, крѣпости для ему, да сію грамоту видяще и слышаще, вси людіе, и всѣ церкви, и всѣ монастыри, и всѣ причты церковные да не преслушаютъ его ни въ чемъ, но послушни ему будутъ по закону ихъ по старинѣ, какъ у нихъ изстари идетъ, да пребываетъ митрополитъ правымъ сердцемъ безъ скорби и безъ печали вся кія, Бога моля о насъ и о нашемъ царствѣ. А кто вступитца въ церковное и въ митрополиче, а на того будетъ гнѣвъ Божій, а по нашему великому истязанію не извинитца ничѣмже и умретъ злою казнію. Такъ ярлыкъ данъ, такъ молвя, слово наше учинило, таковою крѣпостію утвердило заечьего лѣта, осеняго перваго мѣсяца, 4 Ветха, на Полнихъ писана и дана.

VII.

А се ярлыкъ дала томужъ Алексѣю, митрополиту Кіевскому и всея Руси чудотворцу, Тайдула царица Зенебекова, коли ему лучится итти къ Царюгороду.

По Зенебекову Ярлыку, Тайдулино слово къ темнымъ и къ тысячнымъ княземъ, и сотникомъ, и десятникомъ, и волостелемъ, и городнымъ дорогамъ и княземъ, и мимохожимъ посломъ, и ко многимъ людемъ, и всемъ приказникомъ. Сей Алексѣй митрополитъ коли пойдетъ ко Царюграду, и здѣ кто ни будетъ, чтобъ его не замали, ни силы бъ надъ нимъ не учинили никакіе; или гдѣ ему лучится по

стояти, чтобъ его никто не двигнулъ, ни коней его не имали, занеже за Зенебека царя и за дѣтей его и за насъ молитву творитъ. Такъ есмя молвили. А кто паки силу учинитъ, и онъ на великой пошлинѣ перемолвитъ самъ. Такъ молвя, нишенную грамоту дали есмя. Ентя году, Арама мѣсяца, во 2 Ветха. Орда кочевала на Гулистанѣ. Написано. Темиръ Ходча жалобу положилъ [1]).

---

[1]) *Послѣ этого ярлыка, стоящаго въ Древн. Росс. Вивліоѳ. на послѣднемъ мѣстѣ, есть еще слѣдующее послѣсловіе:*

Суть же и иніи велицы ярлыцы предани быша церкви Божіей, Пречистой Богоматерѣ, отъ безбожныхъ онѣхъ царей крѣпости для утвержденія святѣйшимъ митрополитомъ Русскимъ и всему причту церковному. Не реку Осанна Батыя, иже бѣ поплѣнилъ всю Русскую землю: наипаче рещи всѣхъ царей, иже по немъ царствовавшихъ. Но охъ, увы, слезы мя обдержатъ, понеже убо милость получи святая соборная апостольская церковь даже и донынѣ отъ невѣрныхъ и поганыхъ Агарянскихъ дѣтей. Вы, православніи и христолюбивіи царіе, и князи, и бояре, потщитеся ко святымъ Божіимъ церквамъ всяко благотвореніе показати, вѣру праву и любовь нелицемѣрну, и милость и милостыню и прочая вся добродѣтели исправляти, да не посрамлени будете отъ онѣхъ варваръ въ день судный, яко же рече Господь во Евангеліи: „Царица Южная востанетъ на судъ съ родомъ симъ, и осудитъ ихъ проповѣдію Іониною, занеже не покаяшеся“. Елико же обрѣтохомъ во святѣйшей митрополіи старыхъ царей ярлыки, сихъ и написахомъ. Мнози же суть отъ первыхъ и давнихъ, иные велицы ярлыцы суть, но иныхъ не возмогохомъ превести, зане неудобь познаваемою рѣчью писаны быша, ниже паки ихъ именовахомъ. Здѣ довольно бысть и се разумнымъ къ наказанію, еже отъ сарацинъ требованіе милости отъ Бога, и къ церкви Божіей милостыня и молитва, неже правда христіанская, неразумѣющихъ поистиннѣ Бога, но ослѣпленныхъ суетою міра сего еже преобидѣти святыя церкви, и домы ихъ, и сами отъ Бога преобидимы будутъ въ вѣки безконечныя. Аминь.

III.

Чинъ избранія и поставленія въ епископы.

Этотъ „Чинъ“ (изд. подъ 1456 г. въ Акт. Археогр. Экп., I № 375) А. С. Павловъ, Русск. Ист. Библ. VI, 437—464 № 52 издалъ по „Мѣрилу Праведному“ XV вѣка Моск. Дух. Акад. № 187/578, л. 312—325, чинъ избранія, стоящій въ рукописи послѣ чина поставленія, перенесъ впередъ и сличивши основной списокъ 1) съ изданіемъ въ Акт. Археогр. Экспед. (= А); 2) съ двумя списками, находящимися въ волоколамскомъ сборникѣ Моск. Дух. Акад. № 184/571, л. 145 и сл. (съ Исповѣданіемъ времени м-та Симона) и л. 170 сл. (= Л); 3) съ текстомъ въ августов. книгѣ Макаріевскихъ Миней Четьихъ, стр. 1497 (= М), и 4) въ сборникѣ Синод. библіотеки № 558, л. 166 и сл. (= С). Павловымъ замѣчено въ легендѣ къ №5 2: „Памятникъ этотъ отнесенъ къ 1423 году на слѣдующихъ положительныхъ основаніяхъ: а) указанная дата встрѣчается въ одномъ изъ старшихъ списковъ его, съ самомъ текстѣ (именно—въ формѣ избирательнаго свитка; см. ниже, стр. 447, примѣч. 7); б) содержащееся въ Ш-мъ отдѣлѣ чинопослѣдованія („о малѣмъ знаменіи“) Исповѣданіе вѣры или клятвенное обѣщаніе поставляемаго въ епископы есть то самое, какое въ 1424 г. произносилъ новгородскій архіепископъ Евѳимій предъ своимъ рукоположеніемъ (Акт. Археогр. Экп., I, № 370)“. На основѣ этого „чина“ составленъ тотъ, который принадлежитъ уже эпохѣ патріаршества (изд. въ Акт. Ист., IV № 1 по Имп. П. Библ. Погод. 1116).

Мною текстъ берется изъ изданія Павлова съ указаніемъ въ скобкахъ отличій такъ же, какъ это сдѣлано на предыдущихъ страницахъ.

I. Уставъ како достоить избирать епископа.

Избраніе епископьское сице бываетъ: взываетъ (= зываеть) митрополитъ [1]) всѣхъ епископовъ, елици то (—то) суть подъ нимъ въ всемъ предѣлѣ; аще ли же не мощно будетъ нѣкоторому отъ нихъ пріити къ тому избранію на уреченный рокъ и день, или немощи великія ради, или паки нѣкоей великой нужи належащи, юже имуть вси люди вѣдати, тотъ (= и той) посылаеть грамоту своея руки, да еже аще что створить (съборъ), или кого изберуть собравшеися боголюбивыи епископи на поставленіе, то (= но) и того же из-

[1]) *Въ осн. ст. здѣсь и въ другихъ случаяхъ* митрофолитъ.

бранія держатися и неразлуч(е)ну быти своея братія, еже [1]) аще что они здѣють по преданію святыхъ Апостолъ и богоносныхъ Отець. Аще ли же кто ни болѣзни дѣля (= ради) великія или иноя нѣкоторыя нужи, великія, якоже рѣхомъ, останется и не пріидетъ къ таковому избранію, а (= и) своего святителя болшаго ослушается (и братіи своея отдѣлится), и дьявольскою гордостію обьятъ будетъ и въ непослушанія ровъ впадетъ, съ (= и) князьми или нѣкіими властельми сплется, отнимается, и обѣтовъ своихъ, ихже на ставленіи своемъ, порушаетъ, таковаго божественная правила и закони Божія церкве тужда и обнажена святительскія чести и сана стваряютъ, отъ (= и) святительскаго числа и причта изгнанъ будетъ, занеже самъ отлучися отъ нихъ. (И) сія убо тако. Повсегда же сбратися епископомъ въ мѣстѣ, идѣже будетъ митрополитъ, призываетъ (ихъ *C*) къ себѣ, и сѣдъ съ ними наединѣ, лучшимъ его клирошаномъ ту сущимъ токмо, и повѣдаетъ имъ о вдовьствующей епископіи, яко потребно есть избрати такова, иже достоинъ и прилученъ (= приличенъ) таковому дѣлу; и указавъ имъ и поучивъ (я), и благословивъ, и отпустить ихъ. Онѣмъ же въставшемъ и поклоншемся ему, и исходять, и отходять въ (у)реченное мѣсто, въ нѣкій притворъ или придѣлъ церковный, и съ ними книгохранитель или нѣкій отъ болшихъ клирикъ, и писатель митрополичь съ ними же; и тамо ставше предъ иконою Христовою, възлагаетъ епископъ, иже есть болшимъ степенемъ, епитрахель на себе, имѣя въ рукѣ ручную кадилницу и ѳеміанъ въ ней, и кадить образъ Спасовъ и иныхъ Святыхъ, потомъ епископы сущая отъ десныя страны, таже отъ лѣвыя страны, послѣди же паки образъ Спасовъ. Таже начинаетъ сице: „Благословенъ Богъ нашъ всегда и нынѣ и присно и въ вѣки“. Прочіи же глаголютъ: „Царю небесный“, „Святый Боже“ трищи, „Пресвятая Троице“, „Отче нашъ“. Почеными (= почьный же *C*) святитель глаголетъ: „яко твое есть царство и сила“ [2]). Прочіи же глаголютъ тропарь гласъ 8: „Благословенъ еси,

[1]) *Въ спискахъ осн. и ЛМ предъ* еже *стоитъ* а — *лишнее.*

[2]) *Слова*: Прочіи же глаголютъ; „Царю небесный“ ... и сила *пропущены въ АМ.*

Христе Боже нашъ [1]), иже премудрыя ловца явлей,ославъ имъ Духъ Святый, и тѣми вселенную улови, Человѣколюбче, слава тебѣ", „Слава и нынѣ", кондакъ гласъ 2 (=8): „Егда сшедъ языки размѣси [2]), раздѣляше племена Вышній; тогда (= егда же *C*) огненныя языки раздааше, въ съвъкупленіе вся призва, единогласно славити Пресвятый (= всесвятый *C*) Духъ". Потомъ первый святитель глаголеть: „Помилуй насъ, Боже, по велицѣй милости твоей, молимтися, услыши и помилуй". „Еще молимся о благовѣрныхъ и богохранимыхъ князѣхъ нашихъ, дръжавы, побѣды, пребыванія, мира, здравія, спасенія ихъ, и Господу Богу нашему наипаче поспѣшити и направити ихъ въ всемъ, и покорити подъ нозѣ ихъ всякаго врага и борителя [3]). Еще молимся о благовѣрномъ и христолюбивомъ князи нашемъ, имя рекъ [4]). Еще молимся о архіепископѣ нашемъ, имярекъ (о здравіи и о спасеніи. Еще молимся о всѣхъ благовѣрныхъ князѣхъ нашихъ *C*). Еще молимся о всемъ (= всего *AM* всѣхъ *C*) еже о Христѣ священнаго братьства нашего". Възглашеніе: „Яко милостивъ и человѣколюбивъ Богъ еси, и тебѣ славу възсылаемъ". Таже: „Честнѣйшу херувимъ", „Слава и нынѣ", „Господи помилуй, Господи помилуй, Господи благослови". И абіе отпустъ: „Иже въ видѣніи огньныхъ языкъ славный Пресвятый Духъ на Апостолы и ученики своя, Христосъ истинный Богъ нашь, молитвами пречистыя его Матере, честнаго и славнаго Пророка, Предтечи и Крестителя Іоанна, и Святаго, егоже есть храмъ, и всѣхъ Святыхъ помилуеть и спасеть насъ, яко благъ и человѣколюбецъ". Предстоящіи же епископи ркуть: „Да пріиметь Господь Богъ моленія наша и помилуеть насъ, яко благъ и человѣколюбецъ". И по молитвѣ сѣдшемъ токмо епископомъ, якоже предписахуть (= предписахомъ), (и) книгохранителю или нѣкоему отъ болшихъ и старѣйшихъ клирикъ митрополичихъ, и вѣрному писарю, иному же никомуже не сущу ту, ниже близъ гдѣ, яко да не услышить глаголемая, и

---

[1]) *Въ проч. спискахъ, за исключеніемъ C, досюда только приводятся слова церковной пѣсни.*

[2]) *Здѣсь прерывается пѣснь въ прочихъ спискахъ, за исключеніемъ C.*

[3]) *Въ C изложено тутъ такое же прошеніе объ одномъ великомъ князѣ.*

[4]) *Этого прошенія нѣтъ въ проч. спискахъ.*

абіе первый епископъ начнеть повѣдовати, аще гдѣ (— гдѣ) кого вѣсть достойна на таковое дѣло, потомъ паки инъ такожде, по тому же и вси епископи по ряду, много о томъ истязаніе створше, и елики(хъ) ту помянувше, отъ всѣхъ именъ онѣхъ три лучьшихъ избирають. Тогда книгохранитель повелѣваеть ту сущему писцу (= писарю) написати тѣхъ (— тѣхъ) трехъ именъ (= имена *С*), ихже епископи избрали суть, когождо священноинока по имени; потомъ старѣйшій епископъ, иже иныхъ предсѣдить степенемъ, тотъ (= сей *АЛМ*) запечатлѣеть таковый свитокъ, и вдадять его вси книгохранителю, а сами въставше идуть кой-ждо, идѣже почиваеть (= опочиваеть *АЛМ* опочивать *С*). Книгохранитель же принесъ, дасть (его) митрополиту и отступить. Онъ же вшедъ въ обычное мѣсто, идѣже молитву дѣеть, и свитокъ убо запечатлѣнъ предъ Спасовымъ образомъ положить, или предъ Богородичьнымъ, самъ же доволнѣ помолится, паки (= паче) же и съ слезами, затворився самъ единъ (сый *С*); потомъ же прія (= пріемлеть) свитокъ, распечатавъ, отверзаеть и, итако смотривъ написаная имена три, едино отъ нихъ избереть, е(го)же аще хощеть.

II. Уставъ благовѣстію.

Благовѣстіе же бываеть сице: пріуготовлѣють его въ нѣкоей церкви, опричь (= развѣ) зборноя, идѣже не (— не) аще повелить святитель, и одѣвается тамо хотяй ставитися въ всѣ ризы священничьскія, и стоить въ олтари у царьскихъ дверехъ (= дверей) лицемъ къ въстоку. Посланый же отъ святителя (= митрополита *С*) благовѣстити ему, вшедъ въ церкви стоить, и аще кто инъ (= иніи) съ нимъ поповъ (= попове) или (= и) діаконовъ (= діакони). А (—а) онъ же стоя въ олтари, глаголеть: „Благословенъ Богъ нашь всегда и...“ Стоящеи же въ церкви глаголють Трисвятое, „Пресвятая Троице“, „Отче нашь“. Онъ же паки: „Яко твое есть царство“. Они же тропарь егоже есть храмъ Святаго (= святому), и дневный (и) Богородиченъ. Онъ же, стоя тамо въ олтари, (съ)творить обычную молитву (= ектенію): „Помилуй насъ, Боже, по велицѣй милости твоей. Еще молимся о благовѣрномъ и бого (= христолюбивомъ) (великомъ князи *С*). (Еще молимся) о архіепископѣ нашемъ“·

(Възгласъ): „Яко милостивъ и человѣколюбецъ Богъ“. Поемъего (= посемъ), обратився къ царьскымъ дверемъ, (с)творить отпустъ по обычаю. Онѣмъ же поющимъ „многа лѣта“ князю и митрополиту, и скончавшимъ, и тако мало изъ царьскихъ дверей выступить ставитися хотяй, и станеть руки къ персемъ приложивъ крестообразно подъ фелонемъ, главу мало преклонь; посланный же благовѣстити ему, пришедъ, тамо (= станеть *C*) на томъ мѣстѣ, идѣже коли Апостолъ чтецъ чтеть (= идѣже когда чтется Апостолъ отъ четца), смотря къ нему, глаголеть сице: „Пресвященный нашь господинъ и владыка, митрополитъ кіевській и всея Руси, имярекъ, и еже о немъ божественый и священный соборъ призывають твоея святыни на епископьство богоспасеннаго града имярекъ“. Хотяй же поставитися отвѣщаваеть сице: „Понеже пресвященный нашь господинъ и владыка, митрополитъ кіевскій и всея Руси, имярекъ, и еже о немъ божественый и священный съборъ судиша и мене достойна быти въ таковую службу, благодарю и пріимаю и нимала въпреки глаголю“. И тако мало ниже поклонь главу, и возвращается въ олтарь, и снимаеть съ себе ризы, и исходить [1]).

Егда же будеть время, или того дни, или наутріе, или когда повелить митрополитъ, сбираются епископи къ митрополиту, елико ихъ случится ту къ тому ставленію пріѣхати (= пріити *АЛМ*), и сѣде (= сядеть) митрополитъ въ (таковомъ) мѣстѣ нареченомъ, ли въ притворѣ церковнѣмъ, ли на катихуменохъ, еже есть полаты, на своемъ столѣ; епископи же такожде сядуть кааждый на своихъ мѣстѣхъ, по своему степени (= своихъ степенехъ *C*), въ своихъ мантіахъ съ источники, якоже (и) митрополитъ. Потомъ приведеть книгохранитель или архидіаконъ ставитися хотящаго, и поставить и на конци сѣдалищъ епископскихъ, насреди: и (ту) стоя, преклониться до полу (= долу *C*) къ митрополиту, (и) мало поступивъ, паки поклонится такожде, (и) пришедъ близь, третій поклонъ творяеть. Митрополиту же сѣдящу и посохъ въ лѣвой руцѣ

[1]) *Въ сборникѣ Имп. Публ. Библ. Погод. 1287 лл. 190—191 есть особо* Благовѣстіе митрополиту и архіепископу и епископу, *гдѣ текстъ буквально соотвѣтствуетъ напечатанному со словъ*: смотря къ нему глаголя сице ... *до* ... и исходитъ.

дръжащу, десную же руку простерту ницъ на правомъ колѣнѣ имущу, онъ же, приступивъ (и *М*) преклонься, цѣлуетъ правое колѣно святителя, таже руку на немъ лежащую, потомъ десную страну лица; потомъ обратится къ десной странѣ къ епископомъ и цѣлуетъ въ уста (= по уставу *М*), приступивъ отъ болшаго и до конца, потомъ же и къ лѣвой странѣ, приступивъ (= пришедъ) къ епископомъ, такождетворить; и мало отступивъ, паки поклонится, якоже преже. И тогда посадять его ниже епископовъ, на особномъ столцѣ. И симъ же дѣемомъ, приготовляется каціа, еже есть ручная кадилн(иц)а, и феміанъ, единымъ отъ діаконовъ; и внегда токмо святитель благословить абіе и феміанъ такожде, и діаконъ убо кадить образъ святыя икопы, яже ту будеть, потомъ митрополита и десную страну епископовъ, потомъ же лѣвую страну. Пѣвца (= пѣвци) же поютъ: „Преосвященному, имярекъ, митрополиту кіевському и всея Руси, многа лѣта“. Потомъ въставше отходять койждо въ своя.

Вѣдомо же буди, яко первое послѣдованіе, бываемое о благовѣстіи, и се паки цѣлованія (= цѣлованіе *М*), обоя преже литургія бывають, въ 2-й часъ дне [1]).

Въ избраніи же епископстѣмъ написують тріехъ, ихже изберуть, священноинокъ имена, и пишуть въ томъ свитцѣ сице: „Въ лѣто...[2]) индикта... мѣсяца имярекъ, и число дню имярекъ, повелѣніемъ преосвященнаго, имярекъ, митрополита кіевьскаго и всея Руси, сѣдоша боголюбивіи епископи имя реки ихъ, имѣюще съ собою волю и хотѣніе боголюбивыхъ епископъ русскихъ, елици не суть пришли, имя реки ихъ, въ всечестнѣмъ храмѣ пречистыя Богородица съборныя, въ богохранимомъ градѣ (= храмъ *АЛ*) имярекъ, и избраша въ святѣйшую епископію, имярекъ тріехъ имена написують [3]).

---

[1]) *Здѣсь оканчивается „уставъ благовѣстію“ въ осн. сп. Дальнѣйшее извѣстіе — съ формою избирательнаго „свитка“ — взято изъ Л.*

[2]) *Въ спискѣ Ундольскаго (№ 1) выставленъ тутъ годъ 6391, въ АЛ—6964 (= 1456), въ М—7047 (= 1539).*

[3]) *Павловъ въ примѣчаніи даетъ образецъ полнаго избирательнаго свитка — не только съ датою, но и съ именами*: Избраніе Евѳимія на епископію сарскую и подонскую. Въ лѣто 7005, мѣсяца декабря 17 день, повелѣніемъ господина преосвященнаго Симона, митрополита всея Руси, сѣдошя боголюбивіи архіепископи и епископи: Тихонъ, архіепископъ ростовскій и ярославскій, Нифонтъ, епископъ суждальскій и торусскій,

III. О малѣмъ знаменіи.

Чинъ и уставъ малаго знаменія сице бываетъ: въ который день разсудити митрополитъ повелитъ (=разсудить и повелитъ митрополитъ), сбираются епископи въ вторый часъ дне къ церкви съборной и ждуть времене. Установленіи же готовити и уряжати, яже на потребу къ таковому дѣлу, уряжають сице: внутрь церкве, вшедъ въ церковная врата, прямо амвона, и уготовають усходницу (=въсходницу), яже на се уряжена, и покрывають ея ковры, и (с)върхъ сихъ поставляють престолъ митрополичь, и сверху възголовіе служебное; и усходница же она тріми степени взыти на ню; съ десныя же страны престола святительскаго поставляють княжь столецъ; предъ усходницею же ниже степеней онѣхъ (таже *С*) обаполъ поставляють столцевъ долгихъ (=столци долги *С*), елико вмѣститися епископомъ сѣсти, елико ихъ будеть; подалѣ же мало тѣхъ столовъ, насреди, ко амвону, на помостѣ церковнѣмъ написуеть кто умѣтель орла единоглавна, крила имѣя простерты, права стояща (на) ногахъ, подъ ногами же его градъ написати, и съ заборолы (=забралами) и столпы, орлу же крѣпко ногами наступившу на столпѣхъ оныхъ; сія убо и тако стрегуть не ступити никомуже на нь. (И сія убо тако *С*). Митрополитъ же исходить изъ своея кельи и идеть къ церкви, предъидущимъ предъ нимъ четьцемъ въ своихъ стихарѣхъ и свѣщеносцу съ лампадою горящею святителевою, и клирикомъ его всѣмъ въслѣдующимъ ему; и вшедъ въ церковь, въсходить на уготованную ему въсходницу и сѣдаеть на своемъ престолѣ. И ударяють въ колоколы. Священникомъ же съ діаконы благословя(ю)щемся у него, священници убо отходять въ олтарь одѣватися, діакони же точью (=ту) одѣваются долѣ. Епископи же преже входять въ олтарь и тамо токмо възлагають врѣхъ мантій своихъ фелони бѣлы, безъ омофо-

---

Васіанъ, епископъ тверскій, имѣюще съ собою волю и хотѣніе архіепископа и епископовъ русскихъ, елици суть и не пришли, въ честнѣмъ храмѣ, въ соборные Богородици, въ придѣлѣ Похвалы пречистыя Богородицы, и избрашя въ святѣйшую епископію сарскую и подонскую священноинока Мартиріа, священноинока Давида, священноинока Евѳимія [и поставишя его епископомъ сарскимъ и подонскимъ]. *Изъ Моск. Синод. библіот. № 562, л. 186 об.*

ровъ, и тамо пожидають. Митрополитъ же тамо (— тамо *C*) у своего престола на въсходници, ставъ на орлеци (= орлѣ *C*), своемъ, одѣвается въ всю свою одежу святительскую, и пѣвцемъ поющимъ стихъ нѣкій; внегда же (облечется, сѣдаетъ на своемъ престолѣ), пѣвцемъ поющимъ по (— по) трижды: „Исполаете, деспота“. Таже повелѣваетъ архидіакону и иному съ нимъ, (и *C*) вшедъ (= шедъ) въ олтарь, призываетъ епископы, и сами предъ ними предъидуть (= предходятъ *C*); и пришедъ близъ написаннаго орла, ставъ два по ряду, преклонятся до половины противъ митрополита, и тако поидетъ единъ по единной странѣ, а другій по другой, и пришедъ койждо станетъ на своемъ мѣстѣ, идѣже будетъ ему сидѣти; такожде творятъ и иніи епископи по тому же, елико ихъ будетъ, и тако сѣдаютъ на уготованныихъ имъ столѣхъ, койждо на своемъ мѣстѣ, по своему степени. И (— и) симъ бывшимъ, посылаетъ архидіакона митрополитъ съ иными діяконы, и шедъше въ олтарь, идѣже сѣдить поставитися хотяй, одѣянъ во всю одежу поповьскую, и поимають его и ведуть къ уготованному мѣсту, идѣже орелъ написанъ есть, и поставляють его у орла, и вдають ему Исповѣданіе писано на листѣхъ. Онъ же поклонься мало противъ митрополита, сидящему ему на своемъ престолѣ, якоже пред(и)писахомъ, и князю съ десныя ему страны, и епископамъ такожде на своихъ мѣстѣхъ, прочитаетъ свое Исповѣданіе въ услышаніе всѣмъ, имущее сице [1]):

„Имярекъ, священноинокъ, милостію Божіею нареченный въ святѣйшую епископью, имярекъ, се пишу рукою своею и разумомъ своимъ исповѣдаюся предъ Богомъ и избранными его аггелы правую и непорочную христіяньскую вѣру, еже есть исповѣданіе во имя Отца и Сына и Святаго Духа, едино Божество, еже есть сице: Вѣрую въ единаго Бога Отца Вседръжителя [2]), Творца небу и земли, видимымъ же всѣмъ и невидимымъ. И въ единаго Господа Іисуса Христа, Сына Божія единороднаго, иже отъ Отца рожденнаго прежде всѣхъ вѣкъ, Свѣта отъ Свѣта, Бога истинна отъ Бога истинна,

[1]) *Въ сборникѣ Моск. Син. Библ. 562 л. 55—56 есть* Исповѣданіе православной вѣры епископомъ, *совпадающее съ печатаемымъ здѣсь.*

[2]) *Въ прочихъ спискахъ здѣсь прерывается чтеніе символа вѣры съ замѣчаніемъ*: весь до конца.

рожденна, а не сотворенна, единосущна Отцу и имже вся быша, насъ ради человѣковъ и нашего ради спасенія сшедшаго съ небесъ и въплощьшася отъ Духа Свята и Марія Дѣвы и вочеловѣчьшася; распятаго же насъ ради при понтійстѣмъ Пилатѣ, страдавша и погребена и въскресша въ третій день, по Писаніи, възъшедъша на небеса и сѣдяща одесную Отца, и паки грядуща съ славою судити живымъ и мертвымъ, егоже царствію нѣсть конца. И въ Духа Святаго, истиннаго, животворящаго, отъ Отца исходящаго, иже съ Отцемъ и съ Сыномъ спокланяема и славима, глаголавшаго Пророкы. Въ едину святую съборную и апостольскую церковь. Исповѣдую едино крещеніе, въ оставленіе грѣховъ. Чаю въскрешенія мертвымъ и жизнь будущаго вѣка, аминь. Къ симъ же пріимаю святыхъ вселеньскихъ седми съборовъ, иже на съхраненіе правыхъ велѣній събрашася; исповѣдаю яже отъ нихъ уставленыя любити и съблюдати каноны и святыя уставы, елики священными нашими Отци, по различномъ временомъ и лѣтомъ, изъобразишася: всѣхъ, ихже пріяша, и азъ пріимаю, и ихже отвращаются, и азъ отвращаюся. Еще же и церковный миръ исподѣдаю съблюдати, ниединымъ же нравомъ противна мудрствовати въ всемъ животѣ своемъ [1]), въ всемъ послѣдуя и повинуяся преосвященному господину моему митрополиту кіевьскому и всея Руси, имярекъ [2]). Обѣщаюжеся въ страсѣ Божіи и бого-

---

[1]) *Павловъ дѣлаетъ здѣсь примѣчаніе. „Въ Исповѣданіи временъ митрополита Симона (1495—1511) далѣе читается*: Отрицаюжеся и проклинаю Григоріева Цамблакова церковнаго раздраніа, якоже и есть проклято; такожде отрицаюся Исидорова къ нему пріобщеніа и ученика его Григорія, церковнаго раздирателя, и ихъ похваленія и съединенія къ латинству, съ ними же и Спиридона, нарицаемаго Сатану, взыскавшаго въ Царѣградѣ поставленія, въ области безбожныхъ турокъ поганаго царя. Также и всѣхъ тѣхъ отрицаюся, еже по немъ когда случится кому пріити на Кіевъ отъ Рима латинскаго, или отъ Царяграда турецкія дръжавы. *Противъ послѣдняго пункта, внесеннаго въ епископское исповѣданіе, вѣроятно, при митрополитѣ Іонѣ (ср. Макарія Ист. Русс. Церкви VI, 40), впослѣдствіи возставалъ Максимъ Грекъ (Сочин. т. III, стр. 154)*“.

[2]) *Павловъ отмѣчаетъ*, что *въ томъ же Исповѣданіи далѣе прибавлено*: и еже по немъ (*Симонѣ митрополитѣ*) бывающимъ, благоволеніемъ Божіимъ, святѣйшимъ митрополитомъ всея Руси, въ митрополіи, у соборныя церкви Успенія Пречистыя Владычица нашея Богородици и Приснодѣвы Марія, у гроба святаго великаго чюдотворца Петра,

любивымъ нравомъ порученное ми стадо управляти, отъ всякаго зазора лукаваго чисто себе съблюдая, елика ми есть сила. Еще же исповѣдаются списаніемъ симъ мо(имъ), аже не далъ есмь ничтоже (про причетъ) сея епископья, ни мѣнилъ есмь дати никомуже что любо, ни дамъ; но пріимаю яже о сихъ апостольская и отчьская ученія, развѣе разумовъ и уставовъ еже въ священной митрополіи историовъ. Къ симъ же исповѣдую, яже имать пошлины митрополичьскій престолъ въ всемъ предѣлѣ моемъ, съблюдати непреложно, и не створити ми ничесоже по нужи ни отъ царя, или отъ князя велика, или отъ князій многихъ, или отъ людій многихъ, аще и смерью претять, веляще служити или святительское что створити въ чюжей епископьи и въ сѣхъ властелехъ (= властѣхъ), кромѣ епископьи, данное ми господиномъ моимъ, пресвященнымъ митрополитомъ кіевьскимъ и всея Руси, имярекъ; или отшедшу ми въ которую страну чужую, не пѣти ми обѣдни безъ повелѣнія митрополича, во чьемъ предѣлѣ буду, не поставити ми ни попа, ни діакона чюжего предѣла. Еще же и на томъ обѣчиваюся (= обѣщеваюся): внегда позвати мя тебѣ господину моему, пресвященному митрополиту кіевьскому и всея Руси, имярекъ, безъ слова всякого ми ѣхати къ тебѣ; и на томъ обѣчиваюся (= обѣщеваюся): хотя мя князи дръжать, хотя (— хотя) мя (= или) бояре дръжать (— дръжать) [1]), не ослушатимися повелѣнія твоего, господина своего митрополита всея Руси. Еще же и на томъ обѣщеваюся: не хотѣти ми пріимати иного митрополита, развѣе кого поставять изъ Царяграда [2]), какъ есмы то изначала

митрополита всея Руси, и еже о нихъ святѣйшаго собора боголюбивыхъ архіепископовъ и епископовъ русскихъ, по повелѣнію благороднаго и христолюбиваго самодръжца государя великого князя Василья Ивановичя всея Руси.

[1]) *Въ Исповѣданіи времени м-та Симона далѣе прибавлено*: или множество народа.

[2]) *Въ томъ же Исповѣданіи слѣдующая отмѣна*: развѣ кого поставять отъ нашего великаго истиннаго православія, по божественымъ и священымъ правиломъ святыхъ вселеньскыхъ седми соборовъ, а не отъ Латынъ, ни отъ иныхъ которыхъ раздѣленій церковныхъ нашему великому истинному православію. *Здѣсь и конецъ этого Исповѣданія. Въ сборникѣ № 562 окончаніе*: развѣе кого поставять отъ нашего православія по божественнымъ и священнымъ правиламъ.

пріяли [1]). Къ симъ же исповѣдую, не оставити въ всемъ своемъ предѣлѣ ниединого же отъ нашея православныя вѣры ко Арменомъ свадбы творити, и кумовьства и братьства, такожде и къ Латыномъ; аще ли же то который попъ отай мене створить, мнѣ повѣдати господину моему митрополиту. Сътворю ли что таково безъ повеленія и безъ грамоты митрополичи, или преступлю что, да и едино отъ сихъ всѣхъ уписанныхъ (=написанныхъ) здѣ, лишенъ буду сана своего безъ всякого слова. Списана же си вся быша рукою моею и подписана сице: Имярекъ, священноинокъ, милостію Божьею нареченный въ святѣйшую епископью, имярекъ, своею рукою подписахъ" [2]).

И сія свершивъ, книгохранитель приступивъ и руку възложь на главу того новопоставляемаго и клобукъ съ головы съ (=къ) тылу снявъ, възглашаетъ великимъ гласомъ сице: „Вонмѣмъ". И митрополитъ же въставъ и руку протягъ, якоже знаменати, глаголетъ велегласно сице: „Благодать Пресвятаго Духа нашимъ смиреніемъ имѣетъ тя епископомъ богоспасенаго града, имярекъ". Таже святитель сядетъ (паки) на своемъ престолѣ съ епископы, (новопоставляемаго же приводитъ книгохранитель къ въсходомъ и даже до митрополита, такоже имѣя руку правую на главѣ его, и приведетъ къ митрополиту), новопоставляемый же цѣлуетъ десное колѣно митрополиче, таже руку его десную, лежащу на десномъ колѣнѣ, потомъ десное лице, и тако отступивъ, сходитъ долѣ съ полатъ тако (—тако), хартофилаку имѣющу десную руку на главѣ его, (и) пришедъ къ десной странѣ, идѣжсѣ едятъ епископи, и цѣлуетъ ихъ отъ пръваго и до послѣдняго, и потомъ къ лѣвой странѣ, такожде творя. Таже пришедъ станетъ промежи обою страну, идѣже епи-

---

[1]) *Въ А далѣе прибавлено*: имъже (*митрополитомъ изъ Царяграда*) есми поставленъ въ церкви Владычици нашіе Богородици и Присноджвыа Маріа и у гроба святого Петра чюдотворца и по повелѣнію государя.

[2]) *Иной видъ епископскаго Исповѣданія представляетъ С. Главнѣйшія отличія его указаны въ „Описаніи рукописей синод. библіотеки", отд. II, ч. 3, стр. 768; здѣсь справедливо замѣчено: „Чиноположеніе поставленія святительскаго, изложенное въ сей рукописи, какъ видно, было въ употребленіи въ Малороссійской митрополіи, со времени ея отдѣленія отъ Московской". (Примѣчаніе Павлова).*

скопи сѣдять, лицемъ смотряй къ митрополиту (и) мало преклонься. Митрополитъ же вставъ и руку простеръ, знаменаетъ его крестаобразно, глаголя сице: „Благодать Пресвятаго Духа да будетъ съ тобою“. Онъ же поклонився до полу, и тако отходитъ въ олтарь, предъидущимъ предъ нимъ двѣма діакономъ; и вшедшимъ тамо, поставляютъ его гдѣ въ единомъ отъ притворъ олтарныхъ съ десныя страны, и тако тамо стоитъ. И внегда начнутъ литургію, онъ, тамо стоя прочитаетъ молитвы къ себѣ литургійныя, даже и до входьныя молитвы. Внегда же малый входъ будетъ, и митрополитъ съ епископы и съ прочіими святители (= священники) въ олтарь внидетъ (= входитъ), абіе шедъ архидіаконъ, или инъ кто отъ старѣйшихъ діаконъ со инѣми двѣма, и поемше хотящаго ставитися, и исходятъ съ (= отъ) тоя же страны, идѣже стоялъ будетъ, и приводятъ его предъ царьская врата [1]).

IV. Уставъ бываемый на поставленіи епископомъ [2]).

По скончаніи Трисвятое пѣсни, отступаетъ мало святитель на степень, сущій предъ святою трапезою, и приводимъ бываетъ къ нему отъ ту сущихъ святитель (= епископъ) двоими ставитися хотяй отъ десныя страны, книгохранитель (= хартофилакъ) же отъ лѣвыя страны даетъ ему листъ, въ немъ же пишетъ сія; аще ли же не будетъ книгохранителя (= хартофилака), архидіаконъ се творитъ и възглашаетъ: „Вонмѣмъ“. Святитель же прочитаетъ писанія (= писаная *АМ* писаніе *Л*) въ услышаніе всѣмъ предстоящимъ сице [3]): „Судъ и искусъ боголюбивыхъ епископъ. Божественная благодать, яже всегда немощная исцѣляющая и недостаточная исполняющи, поставляетъ [4]), имярекъ, благоговѣйнаго презвитера епископа (= епископомъ) богохрани-

---

[1]) *Такъ какъ въ осн. сп. чинъ постановленія помѣщенъ выше чина избранія и нареченія (см. легенду), то настоящая статья („о маломъ знаменіи“) и оканчивается въ немъ такъ. Въ прочихъ же спп. окончаніе короче:* и приводятъ его предъ царьская врата.

[2]) *Въ прочихъ спискахъ:* О поставленіи.

[3]) *Въ сборникѣ Моск. Син. Библ. 562 л. 41 об. (= 50 об.) есть тотъ же* Съсудъ и искусъ. [4]) священноинока *вставл. сборн. № 562.*

маго града, имярекъ. Помолимся убо о немъ, да пріидетъ убо (— убо) на нь благодать Пресвятаго Духа". И всѣмъ възглашающимъ трижды: „Господи помилуй", отвръзаетъ евангеліе святитель, възлагаетъ на главу и выю поставляемому, и присягшимъ инымъ святителемъ; таже творя(ть *Л*) три кресты на главѣ его и имѣя руку на ней лежащу, молится сице: „Владыко Господи Боже нашь, законоположивый намъ всехвальнымъ си (= сія *Л* сіая *А*) Апостоломъ Павломъ степенемъ и чиномъ уставъ, еще работати и служити честнымъ и пречистымъ ти тайнамъ, въ святомъ ти жрътвеницѣ, первѣе (= первое) апостолы, второе пророкы, третіе учителя, самъ Владыко всѣмъ, и сего нареченаго и сподобльшася подъити евангельскому игу и святительскому достоиньству, рукою моею грѣшнаго и съ сущими святители (— святители), съслужители и съепископы, осіяніемъ и силою и благодатью Святаго твоего Духа, укрѣпи, якоже укрѣпилъ еси святыя своя Апостолы и Пророкы, якоже помазалъ еси царя, якоже освятилъ еси святителя, и непорочное (= непорочно) его святительство покажи, и всякою чистотою украсивъ, свята яви, еже достойну быти просити ему яже на спасеніе людемъ, и послушати тебѣ его". Възгласъ: „Яко святится имя твое и прославися царьство твое, Отца и Сына и Святаго Духа, и нынѣ и присно и въ вѣкы вѣкомъ". И по „аминѣ" глаголетъ единъ отъ ту сущихъ святитель малыимъ гласомъ, елико слышати предстоящимъ святителемъ и отвѣщавати, дьяконьства сія: „Миромъ Господу помолимся. О свышнемъ мирѣ и о спасеніи душь нашихъ. О мирѣ всего міра, благостояніи, святыхъ Божіихъ церквахъ, и о съвъкупленіи всѣхъ Господу помолимся. О архіепископѣ нашемъ, имярекъ, священьства, заступленія, пребыванія, мира, здравія и спасенія, и дѣла рукъ его (= и о дѣлѣхъ руку его) Господу помолимся. О, имярекъ, нынѣ поставлѣемомъ епископѣ и спасенія его Господу помолимся. Яко да человѣколюбецъ Богъ нескверно и неблазньно святительство ему даруетъ, Господу помолимся. О благовѣрныхъ и богохранимыхъ. О градѣ семъ и всякомъ градѣ. О избавитися намъ отъ всякоя скорби. Заступи, спаси. Пресвятую, чистую, преблагословенную". И симъ реченнымъ, святитель, имѣя на поставлѣемаго версѣ руку лежащу, молится сице: „Господи Боже нашь, за еже не мощи чело-

вѣчьскому естеству Божества понести существо, твоимъ смотрѣніемъ подобострастны намъ учителя уставивъ, Твой предръжащихъ (=предръжащіи) престолъ[1]), въ еже приносити тебѣ жрътву, ты Господи, и сего явленаго строителя святительскыя благодати створи быти подобника тебѣ, истинному Пастырю, положьша душу свою о овцахъ твоихъ, наставника слѣпымъ, свѣтъ сущимъ въ тмѣ, наказателя безумнымъ, свѣтилника въ мірѣ, яко да устроить душа въвѣренныя ему въ настоящемъ житіи, предстанеть судищу твоему непосрамленъ и великую мзду пріиметь, юже уготовалъ еси пострадавшимъ о благовѣстіи ев̃ангелія твоего". Възглашеніе: „Твое бо есть миловати и спасати, Боже нашь, и тебѣ славу възсылаемъ Отцу и Сыну и Святому Духу нынѣ и присно и въ вѣки вѣкомъ". И по „аминѣ" взимаеть ев̃ангеліе и полагаеть на святую трапезу, и тако възлагаеть поставляемому омофоръ, възглашаеть (=възглашая): „Достоенъ (=достоины)", всѣмъ же предстоящимъ и поющимъ тожде трижды. Таже поставлѣемаго цѣлуеть самъ поставивый его и прочіи епископи. И обычному поминанію свершаемому, въсходятъ къ сѣдалищу, и сѣдаеть новопоставленый съ десныя страны святителя, выше иныхъ, „миръ всѣмъ" глаголеть на Апостолѣ и первѣе иныхъ честнаго тѣла и крове Христовы причащается, и тако (=тои) и поставльшему и инѣмъ подаеть. Се (же) послѣдованіе бываетъ и о патріарсѣ и митрополитѣ. — Вѣдомо же буди, яко всяко опасеніе подобаеть творити, истязовати и изысковати достойны(хъ) на поставленіе; такоджде же и о лѣтѣхъ истязати: подіакона не мнѣе 20-и лѣтъ ставити, но съ истязаніемъ 20-мъ лѣтомъ суща; (такоже и дьякона ставити 25-тимъ лѣтомъ суща); презвитера же 30-тимъ суща, якоже божественная правила указують; епископа же 40-тимъ лѣтомъ суща[2]). И тако свершается ставленіе (и вся) божественная служба. Внегда же митрополитъ снимаеть съ себе священныя ризы, и ины такожде епископи, новопоставленый пожидаеть въ ризахъ; ризничіи же митрополичи поставляють стола митрополича отъ жрътвеника предъ дверми

[1]) *Въ М далѣе прибавлено*: и яко подобники твоа на величестіи престолѣ твоемъ сѣдяща.

[2]) *Здѣсь оканчивается въ осн. спискѣ чинъ поставленія. Дальнѣйшее же находится въ концѣ статьи* о малѣмъ знаменіи.

жрътвеника, и покрывають стола завѣсою, еже у мѣста, идѣже митрополитъ стоить, и приведше новопоставленаго, протопопъ и иніи попы клирошане съ нимъ, и посадивше его на столѣ, абіе протопопъ съ десныя страны, другій же попъ отъ старѣйшихъ съ лѣвыа страны, поднимають его подъ пазухи и въставляють, глаголюще: „сполаети, деспота“, и паки посаждають его, и въ другій въставляють его, тожде глаголюще; и въ третій посадивше и паки въздвигше, „исполаети, деспота“ глаголюще[1]), и (по семъ) тако (= паки) мало отъ стола оного отведше и поюще: „Имярекъ, священному епископу богоспасенаго града, имярекъ, многа лѣта!“ Се убо пѣвци поють, тіи же клирошане снимають съ него священныя одежа, и потомъ келейникъ митрополичь възлагаеть на нь переманатку (= параманатку) съ источники, таже икону взложить ему, потомъ и манатію (= мантію) съ источники; таже пріемше его протопопъ со инѣми, и приводять его, идѣже есть митрополитъ съ епископы, тако къ трапезѣ пойдуть. И внегда сѣсти имъ ясти, новопоставленаго выше епископъ всѣхъ поставляють и посажають. И послѣ обѣда митрополитъ первѣе Богородичьнаго хлѣба взимаеть, по немъ же новопоставленый, таже вси епископи, потомъ же възвращають понагію къ новопоставленому, тотъ же даеть всѣмъ Пресвятыя хлѣба, и потомъ отходить кождо къ своему подворію.

Потомъ же, въ который день разсудить митрополитъ, збираются къ нему епископи по заутрени, въ вторый часъ дне, и сѣдаеть, идѣже обычно естъ ему сидѣти съ епископы. и митрополитъ убо сѣдаеть на своемъ мѣстѣ, епископи же на своихъ мѣстѣхъ кажды, по ряду обаполъ; новопоставленый же не входить, но пожидаеть внѣ; книгохранитель же или архидіаконъ исходить со инѣми діаконы, митрополитомъ повелѣніи, и поемше новопоставленаго, приводить внутрь; и вшедъ въ двери, покланяется митрополиту, и мало поступивъ, паки покланяется второе, и ближе приступивъ, покланяется въ третіе, и приступивъ къ митрополиту, цѣлуеть десное колѣно митрополиче, таже руку его десную, лежащую на колѣнѣ, потомъ десное лице, и отступивъ

[1]) *Въ прочихъ спискахъ обрядъ троекратнаго посажденія новопоставленнаго епископа описанъ короче*: „и иже сице сътворяютъ трижды“.

мало, пакы покланяется ему. И абіе въстають епископы противъ его, пѣвци же поють; „Преосвященному митрополиту кіевьскому, имярекъ, (многа лѣта)“; новъпоставленый же цѣлуеть епископы десныя страны по ряду, потомъ лѣвыя страны, и абіе поимають его епископи и посаждають его промеже себе, идѣже есть (мѣсто) его, и тако посѣдѣвъ, елико повелитъ митрополитъ, и въставше, поклонившися митрополиту, исходять каажды въ своя.

Вѣдомо же буди (якоже и выше писано есть), яко двадесятими лѣты ставленъ бываеть кто иподіаконъ, на діаконьство же двадесять и пятыми лѣты; въ презвитерьство же тридесяти лѣтъ суща; чьтецъ же знаменается, внегда токмо мочи иметь чести Апостольскія книги и Паремію, аще малъ лѣты и възрастомъ будеть, житіемъ же чистъ. Достоить же всякому святителю съ великимъ прилежаніемъ и опаствомъ истязати и испытовати приходящихъ въ какій (лю)бо священничьства (= священьства *A*) санъ: первѣе убо достоить чисту быти таковому отъ всякія скверны плотьскія, якоже отъ утробы матерня изшедъ, не вѣдѣти никакую сла(до)сть плотьскую отнуть, но чисту быти, едину токмо жену познати закономъ вѣнчаніемъ и благословеніемъ священничьскимъ, и той такожде дѣвѣ суци и всякого зарока (= зазора) кромѣ; истязовати же и о семъ таковаго, да не въ ратѣхъ и въ воиньство(хъ) будеть былъ.

IV.

Чины избранія и поставленія въ священники и діаконы.

Текстъ дается здѣсь по изд. А. С. Павлова, Русск. Ист. Библ. VI, 899—898 № 131, который взялъ его изъ богослужебнаго сборника Москов. Синод. Библіот., конца XV в., № 558, л. 202 об.—206. Павловъ замѣчаетъ: „Въ языкѣ „чина“ много особенностей малороссійскаго нарѣчія, что указываетъ на происхожденіе статьи въ предѣлахъ Кіевской митрополіи. Эти особенности не вполнѣ сглажены и въ позднѣйшихъ великорусскихъ спискахъ, напримѣръ, въ архіерейскомъ Служебникѣ XVI в. той же библіотеки № 680, л. 89—99. Ср. Опис. ркп. Синод. библіот. отд. III, ч. 1, стр. 100—102)“. Отличія этого списка указаны подъ текстомъ и въ скобкахъ.

Указы, како подобаеть избирати годныхъ на священьство и ставити въ ерейскый и діаконьскый санъ [1]).

Всяко даніе благо и всякъ даръ съвершенъ о Христѣ Іисусѣ Господѣ нашемъ, ему же купно подобаетъ честь, слава, дрьжава и покланяніе Отцу и Сыну и Святому Духу, нынѣ и присно и въ вѣки, аминь.

Сіе писаніе предложихомъ, извѣстно и потребно обрѣтше отъ святыхъ писаній, памятно имѣти святителю, о попѣхъ и о діяконѣхъ, хотящихъ быти у причту церковномъ. Коли который діякъ похочетъ у священство, и пріидетъ благословитися къ святителю и узьявити свое хотѣніе [2]), святитель пошлеть его къ тому вряднику, который

[1]) *Это заглавіе изъ № 680.*

[2]) *Въ № 680* „възъявити хотѣніе свое“ *и далѣе прибавлено*: „прьвое приходитъ въ понедѣльникъ, и сътворивъ поклонъ предъ святителемъ, станетъ; и ту предстоя архидіаконъ, или инъ отъ конхъ священникъ, къ тому приходящему приступль, въпрошаетъ его: како есть имя ему и чій сынъ, и откуду пріиде, и чего желаетъ? Онъ же сіа вся исповѣдаетъ предъ святителемъ и тако речетъ; „пріидохъ къ государю и па-

будеть (— будеть) на то уставленъ отъ святителя осмотривати діяковъ, годныхъ къ священству и умѣющихъ грамотѣ; и тотъ врядникъ (= рядникъ), осмотрѣвши и извѣдавши его у святомь писаніи, естли (= или) будеть еще не научился сполна грамотѣ, такъ штобы годный былъ у священство, и онъ то повѣдаеть святителю, и святитель таковаго отошлеть и велить доучитися, и (у)рокъ ему положить по мѣрѣ науки (= на ученіе), заколко бы научитися могъ. А коли будетъ тотъ діякъ священства годный (= достоинъ) а грамотѣ умѣти, какъ попу подобаеть, и тотъ врядникъ святительскій пришодъ узьявить (= възъявить) его святителю: „се діякъ, на имя..... умѣеть грамотѣ гораздъ“. И святитель предъ собою еще кажеть (= даетъ) ему чести Псалтырь, Апостолъ, Евангеліе, и потомъ отсылаеть таковаго святитель къ отцу духовному, на то уставленаго (= уставленому), приняти его на исповѣдь, достоинъ ли священства. И на то маеть быти особный реистръ у писаря

стырю нашему преосвященному архіепископу, имярекъ, желаніе имѣя его святительства рукыположеніа, хотя быти съвръшенъ во освященную ерейскую одежду“. И святитель речеть ему: „доброе желаніе имѣя, пришелъ еси, сыну, хотя послужити Господеви, иже ти исплъни Христосъ Богъ нашъ, по глаголу его святому и по достоинству обѣщаніа твоего“. И благословивъ, отпуститъ его съ миромъ. Архидіаконъ же приступивъ, приказуетъ ему трикратное пришествіе творити предъ святителя; повелѣваетъ пріити ему въ среду и пятокъ и тако ему въслѣдовати. Егда же пріидетъ предъ святителя въ пятокъ, тъгда, по вопрошеніи и отвѣтѣ, святитель благословляетъ его и отпущаетъ съ миромъ и посылаетъ съ нимъ къ его дому на то уставленнаго рядника и велитъ испытывати роду-племяни его и съсѣдъ тамо близь сущихъ о немъ; добру ли родителю и законну, отца и матери, сынъ? не имѣетъ ли на собѣ каковые вещи, которые же възбраняютъ человѣку священьства? будетъ ли не тать, не душегубець, не разбойникъ? Къгда ти сущіи окрестъ его православніи крестіане ничтоже таковаго отлученіа на нь възглаголютъ, тогда тотъ рядникъ святительскій, извѣдавши о немъ исправнѣ, о житіи пребываніа его, иже онъ достоинъ священьству, взимаетъ его съ собою и поставляетъ предъ святителемъ, и повѣсть вся, яже о немъ испыталъ. Аще ли издалеча пришелъ будетъ хотяй ставитися, таковый приноситъ съ собою грамоты ко святителю отъ своихъ ужикъ и сосѣдъ поручалныи, есть ли онъ добру родителю и законну сынъ, и таковое вещи на собѣ не имать, для которыхъ бы онъ недостоинъ былъ священьства? И коли будетъ достоинъ священьства, святитель, благословивъ его, повелѣваетъ готовитися къ совръщенію и посылаетъ его къ тому ряднику... (*какъ въ текстѣ*).

светительскаго, коли которого дьяка ставить святитель у діяконы, або въ попы [1]). И тотъ священникъ, который пріймаеть у духовенство исповѣди, напишеть листъ свой поручалный по немъ такимъ обычаемъ: „Се я игуменъ, або (= или) попъ, ..., уставленый отъ государя моего (= своего) владыки ..... отцемъ быти духовнымъ новопоставляемыхъ у священническій чинъ, поручаюся государю моему епископу ....., по семъ дьяцѣ, на имя ....., штожъ (= что) онъ достоинъ священства, по его исповѣди, а не холопъ, а не тать, не разбойникъ, не измѣнникъ, не душегубець, не двоженець, а не длъженъ никому". Святитель, тотъ листъ вземъ, дасть заховати (= сохранити въ ризницу), а тому дьяку (при)кажеть готовитися къ поставленію. И во время божественыа службы, преже початія литургія, святитель ставъ на своемъ мѣстци (= мѣстѣ), во всемъ своемъ сану, и приводимъ бываеть предъ него ставитися хотяй [2]), и святитель речеть духовному его отцу 3-жды: „достоинъ ли священству?" А тотъ духовникъ мо(л)вить предъ святителемъ: „владыко святый, по его исповѣди, достоинъ священъство" [3]). И святитель речеть: „по слюбу (= исповѣди) и по порученію твоему, отца его духовнаго, свершаемъ его у священство". На то свидѣтели тые священници, которые тогда при святители служатъ. И писарь (= діакъ) святительскій имаеть тое у реистръ написати [4]). Тому же новоставленому, діякономъ ли будеть, или попомъ, служити ему въ большее соборное церкви шесть недѣль. И маеть (= имать) тотъ новоставленый всегды на Божіихъ святыхъ литургіяхъ Евангеліе чести, гораздо просмотрѣвши, абы чолъ (= и чолъ бы) не спѣшно, зналъ бы статьи и узгласы

---

[1]) *Этого пункта нѣтъ въ № 680.*

[2]) *Далѣе прибавлено въ № 680*: „и святитель велитъ дати изъ ризницы листъ поручалный отцу его духовному и прочести предъ собою и передъ тѣми священники, которые съ нимъ служатъ. И тогда діакъ тѣхъ священниковъ имена въ тотъ листъ напишетъ, для свидѣтельства. И святитель... (*какъ въ текстѣ*).

[3]) *Прибавлено въ № 680*: „и втретіе святитель речетъ: „достоинъ ли священьству? поручаеши ли ся по немъ?" И духовникъ молвитъ: по его исповѣди поручаюся по немъ, достоинъ священьству".

[4]) *Вмѣсто* имаеть тое у реистръ написати *въ № 680 читается* емлетъ тотъ листъ въ книгы написати. Тогда же его святитель съвръшаетъ въ ерейскый санъ, и то все обрящеши въ ставленіи напреди.

(= возгласы). И на заутреняхъ и на вечерняхъ тотъ же новоставленый абы говорилъ Псалтырь, и псалмы и каноны, и церковное каженье зналъ и все дѣйство священническое: тому ся маеть (= имать) учити пильно (= подлинно), абы (= чтобы) умѣлъ гораздъ. А тыхъ новоставленыхъ мають (= имѣютъ) присмотряти и учити, по всю тую шесть недѣль, божественной службѣ и всему церковному правилу: діакона діаконъ, а попа попъ, отъ святителя на то уставленый. И тотъ новоставленый тому своему уставленому учителю за науку маеть дати куницю, 12 грошей. А тотъ священникъ, учитель новоставленаго, не маеть въ него посуловъ брати (= не емлетъ у него посуловъ) лише своего врока; занеже [1]) много кротъ тые учители тое чинять; поучивши новоставленаго съ полнедѣлю, а (= или) въ силахъ съ недѣлю, для своихъ посуловъ, отпускаютъ прочь; ино таковые отъ святителя карани (= наказани) бываютъ святительскою казнію (= святительскимъ наказаніемъ). А коли выйдеть (= проидетъ) тая шесть недѣль, ино маеть тотъ учитель, попъ або діяконъ, пришедъ ко владыцѣ, узьявити: „государю, владыко святый, се новоставленый весь рядъ церковный и священническое дѣйство гораздо умѣеть“. И святитель речеть тому учителю: „положилъ есмо тое дѣло на твоей души, вѣрячи тобѣ; ты за то самъ отвѣтъ даси, естли будешь его добрѣ училъ, а онъ все гораздъ умѣеть“. И кажеть писарю (= діаку) своему тыи слова его записати у реистръ (= въ книги). И(=а) иншимъ (= инымъ) потребнымъ нужнымъ поповъскимъ вещемь тому новоставленому самъ святитель прикажеть учитися пильно (= гораздо), у своей церкви буда, отъ иного священника, добрѣ умѣющаго священническое дѣло, рядъ (= священническій чинъ) и правило церковное. И (с)рокъ ему на то дасть учитися до собора [2]): „а о соборѣ, дасть Богъ, пріѣдешь къ намъ, и мы сами тебе выслухаемъ: будешь ли умѣти гораздо всему священническому дѣлу (= чину), и ты и впредь будешь священникомъ; естли же ся не будешь учити (= или не

[1]) *Въ осн. сп.* зануж; *въ другомъ № 680* за нужу.

[2]) *Т. е. до сборнаго воскресенія, въ которомъ епархіальное духовенство обязано было собираться къ своему архіерею для „науки духовной“ и разсужденія о „недоумѣнныхъ вещахъ“, встрѣчающихся въ пастырской практикѣ. См. Русск. Ист. Библ., VI № 8 (легенду) и № 125.*

учнешь учитися), а не будешь умѣти всего того, што тобѣ священнику ся годить, и мы тобѣ пѣти не узвелимъ (= повелимъ) и церковь отдадимъ иному до тыхъ часовъ (= мѣстъ), поки (= доколѣ) ся научишъ гораздо всему своему священническому дѣлу (= чину)". И тако его наказавъ и научивъ, и дасть ему отъ руки своее хиротоніи свитокъ[1]), по чему онъ маеть (= имѣтъ) учитися исправляти рядъ (= чинъ) церковный, отпустить его къ поставленой ему церкви. И кажеть (= повелитъ) святитель писарю (= діаку) своему записати, у который день поставилъ его, и котораго мѣсяца, и которого (= коего) дня отпустилъ его: каждого (= всякого) новопоставленого священника мѣсяци, и дни, и индиктъ ставленья и отпущенья его маеть (= имать) записано быти у писаря (= діака) святительскаго у реистръ (= въ книги). А коли соборъ пріидеть, ино писарь (= діакъ) принесеть тотъ реистръ (= тые книги) ко святителю, которыи новоставленыи въ томъ реистрѣ (= тые книги) будутъ написаны, его святительскаго рукоположенія: тыхъ маеть (= имать) осмотрѣти и извѣдати самъ святитель безъ лѣности. Естъли (= или) который будеть не сполна научился и не гораздо умѣти церковное исправленіе, свое священническое дѣло (= свой священническій чинъ), такого маеть (= имать) святитель казнити (= наказати) такъ (— такъ), яко выше писано. А которыхъ дьяковъ неумѣлыхъ грамотѣ святитель будеть (= иметъ) ставити безъ осмотрѣнія и безъ науки (= наученія), недостойныхъ священству, за таковыхъ самъ отвѣтъ воздасть въ день судный на (страшнѣмъ) судищи Христовѣ. А естли (= или) на которого новоставленнаго священника предъ святителемъ будеть жалоба, што онъ будеть вчинилъ (= учинилъ) каковую (лю)бо вещь, до своего поставленія, таковую, для бы чого не (и)мѣлъ быти поставленъ у священство: и святитель велить принести реистръ до себе (= къ себѣ книгы), и гдѣ будеть написано ихъ имена и поручалная грамота, и кажеть (=повелитъ) пріити къ собѣ тому священнику, который ихъ пріимаеть у духовенство и исповѣдь (= въ духовенство исповѣди), и тымъ священникомъ крылошаномъ, которыи были тогды при его поставленіи, и речеть святитель тому его духовнику: „ты

[1]) *См. Русск. Ист. Библ. VI № 7.*

по томъ дьяцѣ мнѣ поручился; твоя грамота поручная, и твоя братья клирошане на то светки, штожъ повѣдалъ (= что ты сказалъ) мнѣ того дьяка достойнаго священъству". И тотъ духовникъ молвить (= речеть): „господине, владыко святый, тотъ дьякъ тыхъ неподобныхъ вещей мнѣ не (ис)повѣдалъ, богомолцю твоему, тое свое дѣло отъ мене утаилъ". Ино светитель вѣдаеть, какъ маеть (= имать) того судити духовнымъ судомъ и карати (= наказывати) подлѣ правилъ, што ся не исповѣдалъ по истиннѣ. А тотъ реистръ святительскій маеть (= тые книги святительскые имѣютъ) стояти верху поручалныхъ грамотъ, а поручалные грамоты понижеи того мають (= имѣютъ) стояти, одна подлѣ одну (= едина подлѣ единые). А въ томъ же реистрѣ (= въ тѣхъ же книгахъ) мають (= имать) написаны быти тые дьяки новопоставленыи, которые умѣлые гораздо, на имя его и чій сынъ и въ которое (= у которые) церкви; который среднѣ умѣеть, не суполно, того тѣже на имя, и чій сынъ, и въ которое церкви [1]); а который мало умѣеть, и того тѣже на имя, и чій сынъ, и въ которое (= у которые) церкви. И гдѣ который будеть (= учнетъ) служити у (= въ) городѣ, або (= или) въ селахъ, вси тые особно мають (= имѣютъ) быти порозну написаны: для того же, иже святитель, не дожидаючи собора, маеть (= имать) часто смотрѣти у реистръ (= въ книги) и посылати по неумѣющихъ, абы (= чтобы) ся учили гораздъ своему священническому дѣлу (= чину); (а) доколѣ тотъ неумѣлый изучится гораздо, ино у его приходъ укажеть (= прикажеть) святитель пріѣждати иншому (= иному) священнику умѣлому (= умѣющему), который живеть съ нимъ близко его церкви, для его науки (= наученіа) и для людскихъ покаяній, и дѣтиныхъ крещеній, и родилницамъ молитвъ чистыхъ, и новороженымъ младенцемъ имена нарещи, немощнымъ святыхъ таинъ причащенія дати.

---

[1]) который среднѣ.... церкви *нѣтъ въ № 680.*

V.

Формы благословенныхъ и ставленныхъ грамотъ: архимандриту, духовнику, протопопу (съ поученіемъ), священнику, протодіакону и діакону.

Текстъ формъ берется мною изъ А. С. Павлова, Русск. Ист. Библ. VI № 133. Первая взята Павловымъ изъ сборника графа А. С. Уварова № 512 (прежде Царскаго № 366), л. 316: напечатана была два раза въ Акт. отн. до юрид. быта древ. Россіи: т. I № 25 и т. II № 166. Вторая — изъ августовской книги Макарьевскихъ Миней-Четьихъ (Синод. сп. л. 763 об. Успен. сп. л. 1430): издана тамъ же, т. I № 24. Послѣднія четыре взяты изъ Требника XVI в. Моск. Синод. библіот. № 310, л. 283 об.; изданы были впервые Павловымъ.

I. Какъ дати грамота игумену въ великъ монастырь.

Се язъ Іона, митрополитъ кіевьскый и всея Руси пожаловалъ есми и благословилъ священноиноку имяреку на архимандритью въ пречестную обитель въ общій монастырь святого великого Констянтина и матери его Елены, въ свой монастырь, въ Володимерь. И вы, священноиноци и иноци и вси православніи христіяне, приходящи къ той пречестной обители, повиновеніе и благопокореніе и послушаніе съ духовною любовію имѣйте къ нему, какъ и прежебывшимъ туто архимандритомъ; а онъ также долженъ есть, по благословенію и по наказанію нашего смиренія, къ вамъ имѣти свою духовную любовь и попеченіе о единородныхъ душахъ вашихъ и о спасеніи. А дана грамота гдѣ любо, и лѣто и число.

II. Писмо датися священноиноку, когда поставятъ его отца духовнаго.

Смиреніе наше, ради своего письмени, благословляетъ честнѣйшаго въ священноинокохъ имярекъ въ отца духовнаго, яко да пріемлеть исповѣданіа иже къ нему приходящихъ христіанъ. Подобаетъ убо сицевому не быти сластолюбезна, не сребролюбива, не трапезолюбива, не славолюбива, не гнѣвлива, не тщеславна, не злопомнива, не зло за зло воздателя, но паче да будеть кротокъ, смиренъ, не сребролюбивъ, ненавидяй вся сладости міра сего, трьпѣливъ, постникъ, бодръ, поученіа божественныхъ писаній имѣя всегда, преданіа извѣсто испытуя апостольскыхъ правилъ, догматомъ исправленіе, чистоту сердечную, милостиву и умилену, священничества таинство, откровеніе божественныхъ таинъ, понеже тѣмъ дасться разумѣти тайны небеснаго царьствіа, по слову Господню; сердца же приходящихъ къ нему испытовати, и съгрѣшеніа и помышленіа, отвѣты давати по правилѣхъ, овы обличати, ины молити, поучати же ко спасенію приходящимъ къ нему душамъ. Сего ради и будеть вязати, яже суть по достоянію, и рѣшати паки такожде достойнаа, прощая же и се, яко иже хотять и произволять, еже быти иноци въ животѣ ихъ, или паки къ смерти, съ блюденіемъ сотворити ихъ иноки, по еуангельскому преданію. Сего ради бысть и се утвержено писмо и подасться честнѣйшему въ священноинокохъ имярекъ въ лѣто...

III. Писмо датися священнику, когда поставити его протопопомъ.

По благодати Святаго Духа, даннѣй намъ, и благословеніемъ рукоположенія господина и отца нашего епископа туровского и пиньского имярекъ[1]. Понеже убо обрѣтохомъ благоговѣйнаго священника имярекъ свѣ-

[1]) *Въ сборникѣ Моск. Синод. Библ. № 562, л. 423 об. та же грамота имѣетъ другое предисловіе*: Евангельское слово и благодать Духа рече: „яко свѣтъ не подъ спудомъ полагается, но на свѣтилницѣ“; сего ради и украшаеть украшеніе и слава славу являеть, и достоинство достойнымъ предгрядеть, и паче когда сходить благодать съвыше и съвершенный даръ отъ Духа Свята находить.

дѣтельствуема всего благоговѣнія чистоту, боголюбива и боящася Бога и съкрушена зѣло сердцемъ, приводяща себе въ все дѣло благо и спасительно, подаваеть ему наше смиреніе еже быти протопопу еже по насъ енорїи, зовомыи имярекъ. Долженъ есть убо сицевый съ всяцемъ благоговѣніемъ и чистотою освящати божественныя и святыа церкви, по правителному преданію; обрѣтающеи же ся тамо священници — почитати и послушати его и повиноватися, яко протопопу нашего смиренія, по обычаю. Сего ради и бысть се наше утвержденіе, письмо нашего смиренія, и подасться честнѣйшему протопопу въ утвержденіе, мѣсяца... индиктіона...

Слово науки святительской къ протопопу.

Сыну и съслужебнику нашего смиренія имярекъ. По благодати Святаго Духа, даннѣй намъ, свершили есмо тебе протопопомъ нашее соборное церкви великой, старѣйшину священникомъ, на освященіе церквамъ, по нашему благословенію, и на устроеніе церковному исправленію: и ты буди протопопъ, церкви божественое буди пиленъ, службы дѣля божественое въ часъ пѣнія приходи и братію свою крылошанъ въ осмотрѣніи держи, абы божественнаа хвала полна была всегда чинно по уставу святыхъ Отець и по нашего смиренія приказанію и благословенію. Если будешь церкви божественое пиленъ, будешь исправовати рядъ церковный и священниковъ по уставу соборной церкви, тогды отъ Господа Бога прощеніе грѣховъ пріимеши, а отъ нашего смиренія благословеніе и любовь, а отъ князей и пановъ и боаръ, дѣтей нашихъ, хвала и честь тобѣ въздана будетъ; аще ли своею лѣностію и небреженіемъ и піанствомъ сія презирати начнешь и нерадити о семъ моемъ завѣщанію, тогда не токмо чести и сана лишенъ будеши, ино и казнь нашу духовную понесеши.

IV. Грамота ставленаа священникомъ[1].

По благодати, даннѣй намъ, смиренный епископъ, имярекъ, поставили есмо дьякона, имярекъ, въ четци и въ подьакы и въ діаконы и свершили есмо его въ попы

[1]) *Сравн. Русск. Ист. Библ. VI № 105.*

въ нашу епископью, имярекъ, ко церкви, имярекъ, въ градѣ или въ селѣ, имярекъ, съ всякымъ истязаніемъ и съ испытаніемъ, по порученію отца его духовнаго, иже есть достоинъ священньства; и аще кто отъ дѣтей духовныхъ будетъ приходити къ нему въ исповѣдь, и онъ имаеть власть вязати и рѣшати и всякыи священническыи дѣла дѣлати, разсуждая по правиломъ святыхъ Апостолъ и богоносныхъ Отець и по нашего благословенія рукоположенію; а маемъ его съвершена и благословена къ божественнѣй службѣ. Сего ради дана бысть ему сіа наша грамота на утвержденіе его; ино аще ему прилучится преити въ инъ предѣлъ у митрополію или въ епископью, и онъ, доложа тамо сущаго святителя или отъ него уставленымъ намѣстникомъ, да проявить сію нашю грамоту, и да литоргисаеть по сей нашей грамотѣ. Писана въ градѣ, имярекъ, въ лѣто которое, а которого мѣсяца и которого индикта пригодится.

V. Грамота протодіакону.

По благодати Святаго Духа, даннѣй намъ, и благословеніемъ рукоположенія господина отца нашего митрополита кіевьскаго и всея Руси, имярекъ. Понеже обрѣте смиреніе наше благоговѣйнаго дьякона, имярекъ, на протодьяконьство годнаго и достойнаго сея божественныя великыя соборныя церкви пречистое Богоматери честнаго ея Успенія, нашее епископьи, имярекъ, еже есть глава всѣмъ повинующимся ей, видѣхомъ его честна и боголюбива и боящаяся Бога и съкрушена сердцемъ зѣло, ко божественной службѣ прилежна и непьянчива, приводяща собе въ всяко дѣло благо и спасительно: подаемо наше смиреніе еже быти протодьякономъ, имярекъ, съ всякымъ благоговѣніемъ и чистотою служити и съвершати службу протодьяконства, и того пилну быти, и повиноватися и послушну быти нашего смиренія въ всемъ, яко нашему съслужебнику. Вы же священници и мірстіи людіе повинни ему честь въздавати, яко протодьякону, служителю соборное великое церкви, по древнему преданію чести протодьяконьства; а наше смиреніе имѣеть его съвершена и благословена.

VI. Грамота ставленая дьякономъ.

По благодати Святаго Духа, даннѣй намъ, смиреный епископъ, имярекъ, поставили есмо дьякона, имярекъ, въ четци и въ подьяконы и въ дьяконы, въ нашю епископью, имярекъ, къ церкви, имярекъ, съ всякымъ истязаніемъ и съ испытаніемъ, по порученію отца его духовнаго, иже есть достоинъ въ дьяконскую службу; а мы его маемъ свершена и благословена ко божественнѣй службѣ. Сего ради дана бысть ему сіа наша грамота на утвержденіе его. Писана въ градѣ...

VI.

1459 г. Соборная грамота русскихъ епископовъ, о вѣрности ихъ митрополиту Іонѣ и несообщеніи съ Исидоровымъ ученикомъ Григоріемъ, поставленнымъ въ Римѣ на кіевскую митрополію.

Мною взята изъ сборника Моск. Синод. Библ. № 562, л. 52 об. — 54; издана была, по тому же списку, въ I-мъ томѣ Актовъ Историческихъ подъ № 61, и А. С. Павловымъ, Русск. Ист. Библ. VI № 83, которому и я слѣдую.

О рукоположеньи и соединеньи владыкамъ.

По благодати Господа Вседръжителя, и милостію пречистыя Владычица нашеа Богородици, и молитвою великаго Петра митрополита, чюдотворца русскаго, снидохомся въ церковь сборную пречистыа Владычица нашея Богородица, еже есть на Москвѣ, койждо насъ отъ своея епископьи, къ своему господину великому князю Василью Васильевичю[1]), всеа Русскіа земли самодръжцу, и къ своему отцу Іонѣ[2]), митрополиту всея Руси. По избранію же Святаго Духа, въ той же церкви сборной святыя Богородица, и у гроба святаго Петра митрополита, чюдотворца русскаго, и по велѣнію господина нашего великаго князя Василья Васильевича всея Руси, пріяхомъ рукоположеніе койждо насъ отъ своего господина и отца нашего преже бывшаго[3]) Іоны, митрополита всея Руси, койждо насъ на своя престолы и епископьи: азъ смиреный епископъ ростовски и ярославски Ѳеодосій, пріяхъ рукоположеніе, по избранію Святаго Духа и по повѣленію господина своего и отца

[1]) *Въ р-си имени великаго князя нигдѣ нѣтъ, а есть* имярекъ.

[2]) *Въ р-си имени Іоны нигдѣ нѣтъ., а есть* имярекъ. [3]) *Въ р-си* стрнои.

[4]) *Слова*: преже бывшаго *не могли находиться въ подлинникѣ. Они явились въ синодальномъ спискѣ, какъ въ образцѣ грамотъ этого рода.*

Іоны, митрополита всея Руси; такожъ и азъ смиреный епископъ Филипъ богоспасаемаго града Суждаля, пріяхъ рукоположеніе отъ своего господина и отца Іоны, митрополита всея Руси; азъ смиреный епископъ коломеньскій Геронтій, пріяхъ рукоположеніе отъ своего господина и отца Іоны, митрополита всея Руси; азъ смиреный епископъ Васьянъ сарайскій, пріяхъ рукоположеніе отъ своего господина и отца Іоны, митрополита всея Руси; азъ смиреный епископъ пермьскій Іона, пріяхъ руколоженіе отъ своего господина и отца Іоны, митрополита всея Руси [1]). Въ той же сборной церкви святыя Богородица на Москвѣ, у Петрова гроба, чюдотворца русскаго, снидохомся о всякомъ благочестьѣ и на утвержденіе правыхъ велѣній православныя нашея христіяньскія вѣры, и на сохраненіе церковныхъ преданій, еже предано бысть намъ святыми правилы святыхъ Апостолъ и святыхъ Отець, богоносныхъ вселенскихъ учителей, и неразлучно утвердити о Святѣмъ Дусѣ миръ и любовь и соединеніе [2]), церковнаго ради утвержденія и тишины, якоже по прежнему изначальству, общая преданія предаша намъ всѣмъ православнымъ христіаномъ. Нынѣ же видимъ самѣми вещьми явленѣ, яко грѣхъ ради нашихъ и по попущенію и по гнѣву Божію, и по дѣйству общаго супостата православію и губителя душамъ нашимъ діавола, еще же и еретичьства ради отступника православныя христіяньскія вѣры, Исидорова ученика Григоріа, отверженаго отъ святыя зборныя церкви и проклятаго, понеже единомысленици и учители Фролентійскаго латыньскаго збора, иже именуетъ себе митрополитомъ кіевскимъ, и смущенія ихъ ради православію, раздѣленіе [3]) бысть святымъ Божіимъ церквамъ, московской зборной церкви съ кіевскою церковью, и въ томъ раздѣленіи православію великое пагубство бысть. Обѣщаніе же предъ Богомъ дахомъ, предъ святыми ангелы, на своемъ поставленіи, своему господину и отцу Іонѣ, митрополиту

[1]) *Въ р-си имена епископовъ опущены и послѣ словъ*: такожъ и азъ смиреный епископъ [*Филиппъ*] богоспасаемаго града [*Суждаля*] *замѣчено*: или колико ихъ будетъ епископовъ, тако ркутъ: пріяхъ рукоположеніе отъ своего господина и отца, имярекъ, митрополита всея Руси. *Такъ, значитъ, было въ подлинникѣ*; *имена же епископовъ открываются изъ слѣдующаго за симъ акта.*

[2]) *Въ р-си* соединенія.

[3]) *Въ р-си* раздѣленію.

всея Руси, что намъ отъ святыа церкви зборныя московскія святыя Богородица быти неотступнымъ, и отъ нашего господина и отца Іоны, митрополита всея Руси также быти неотступнымъ и повиноватися ему во всемъ; и кто, по его отшествію къ Богу, иный митрополитъ поставленъ будетъ, по избранію Святаго Духа и по святымъ правиломъ святыхъ Апостолъ и святыхъ Отець, и по повелѣнію господина нашего великого князя Василія Васильевича, русскаго самодръжца, въ той зборной церкви святыя Богородици на Москвѣ, на той великій престолъ, у гроба святаго Петра митрополита, русскаго чюдотворца: и намъ, архіепископомъ и епископомъ русскія митрополіи, также быти отъ святыя зборныя церкви московскія святыя Богородица неотступнымъ [1]), и отъ того митрополита также неотступнымъ быти, и спослѣдовати и повиноватися ему во всемъ, во всѣхъ духовныхъ дѣлѣхъ въ церковныхъ, и о всякомъ благочестьѣ быти съ нимъ за едино. А что прежнего оного отступника отъ благочестья православныя нашея вѣры христіянскія, Исидора, преже бывшаго митрополита русскаго, и его ученика и единомысленика, нынѣ же на церковь Божью развратника, пришедшаго отъ Рима Григорія, отлученаго отъ святыя зборныя церкви, иже именуетъ себя митрополитомъ кіевскимъ: и намъ архіепископомъ и епископомъ русскія митрополіи къ тому Григорью не приступати, ни грамотъ намъ отъ него не пріимати никакихъ, ни совѣта съ нимъ не имѣти ни о чемъ же. А о всемъ послѣдуемъ и повинуемся господину своему и отцу, пресвященному Іонѣ, митрополиту всея Руси, егоже поставили митрополитомъ, по избранію благодати Святаго Духа и по божественнымъ священнымъ правиломъ святыхъ Апостолъ и святыхъ Отець, въ съборной церкви пречистые Богородици на Москвѣ, у гроба святаго чюдотворца Петра, митрополита русскаго; или кто по немъ иный митрополитъ будетъ на той великій престолъ русскія митрополіи поставленъ въ зборной церкви святыя Богородици на Москвѣ у гроба святаго чюдотворца Петра, митрополита русскаго: и отъ того митрополита также быти намъ неотступнымъ и повиноватися ему во всемъ.

---

[1]) *Въ р-си повторено* быти.

VII.

1459 г. декабря 13. Посланіе русскихъ епископовъ литовскимъ, о пребываніи въ прежнемъ союзѣ съ митрополитомъ Іоною и несообщеніи съ Григоріемъ, поставленнымъ въ Римѣ на кіевскую митрополію.

Текстъ здѣсь предлагается по изданію А. С. Павлова, Русск. Ист. Библ. VI, № 84, который взялъ его изъ сборника графа Г. С. Уварова № 512 (прежде Царскаго № 366), л. 243—245 (издано было по тому же списку въ Акт. Историч., № 272).

Посылная отъ всѣхъ владыкъ рускыхъ къ владыцѣмъ литовьскымъ, которые рукоположеніе приняли отъ Іоны митрополита, о Григорьи митрополитѣ, что вышелъ изъ Риму на митрополью кіевскую.

Благословеніе и миръ и съединеніе о Христѣ во всякомъ благочестьи православныя вѣры, и многое поклоненіе, съ любовнымъ порадованіемъ, Ѳеодосья, архіепископа ростовьскаго и ярославьскаго, Филипа, епископа суждальского, Геронтія, епископа коломеньскаго, Васьяна, епископа сарайскаго, Іоны, епископа перьмскаго, къ сему же и честнѣйшихъ архимандритовъ, и преподобныхъ игуменовъ, и прозвитеровъ, и всего съединенія церковнаго православныя[1]) христіяньскыя вѣры, честному вашему владычеству въспишуетъ: Еуѳимью, епископу черниговьскому и дьбрянскому, Калисту, епископу полотьскому, Мисаилу, епископу смоленьскому, Никифору, епископу володимерьскому, Іакиму, епископу туровьскому и пиньскому, Мартимьяну, епископу лутьскому, также и честнѣйшимъ архимандритомъ, и пре-

[1]) *Въ р-си* православія.

подобнымъ игуменомъ, и прозвитеромъ всего великого православія Литовьскія земли. Слышаніе наше таково, что деи пришелъ къ вамъ [1]), Григорьемъ зовутъ, Исидоровъ ученикъ, въ Литовьскую землю, и глаголетъ себе быти митрополитомъ кіевьскымъ и всея Руси, отъ Рима приходящи, извѣщаетъ себѣ самъ поставленіе и рукоположеніе отъ римьскыя церкви нѣкоего патріарха Григорья, преже бывшего въ Цариградѣ, въ латыньскій ереси обличеннаго отъ тамо сущихъ митрополитовъ и епископовъ православныхъ: и тотъ Григорей не истинный митрополитъ, но ложный, носитъ съ собою листы папины и того патріарха ложнаго, а въ тѣхъ листѣхъ пишетъ на осподина нашего Іону, митрополита кіевьскаго и всея Руси, а именуетъ его отщепенцемъ и отступникомъ; а они сами отметникы и отступникы Божія закона православныя нашія христіяньскыя вѣры, по святыхъ Апостолъ правиломъ и святыхъ Отецъ вселеньскыхъ; а хочетъ въздвигнути бурю и мятежь и развращеніе на церковъ Божію и на все православное христіяньство. А вѣдомо вамъ, нашей братьи, что митрополиты [2]) поставляли[ся] на Русь отъ Царяграда, а по грѣхомъ нашимъ и попущенію Божію нынѣ царяградская церковь поколебася, отъ нашего православія отступила и обладаема языкы: и господинъ нашь князь великый Василей Васильевичь, и сынъ его князь великый Иванъ Васильевичь, събравъ насъ своихъ богомолцевъ, архіепископовъ и епископовъ, и честнѣйшихъ архимандритовъ, и преподобныхъ игуменовъ, и все съединеніе церковное, и по правиломъ святыхъ Апостолъ и святыхъ Отець вселеньскыхъ, поставили господина нашего Іону, митрополита кіевьскаго и всея Руси, на митрополью, отъ негоже и рукоположеніе пріяхомъ. И вы бы, духовная наша братья, помнили свое исповѣданіе и обѣщаніе, еже и обѣщалися есте господину нашему Іонѣ, митрополиту кіевьскому и всея Руси, предъ Богомъ и предъ святыми его ангелы, предъ своими братьями епископы, что вамъ отъ нашего господина Іоны, митрополита кіевьскаго и всея Руси, не отступати, а иного вамъ митрополита отъ Латынъ не пріимати. И вы бы, наша братья, того отступника, Исидорова ученика Григорья, не пріимали, аще вы

[1]) *Въ р-си* намъ. [2]) *Въ р-си стоитъ тутъ и лишнее.*

крѣпость какову учнеть давати, и вы бы ему не истиньствовали, какъ втораго Формоса, вькрадываючися акы волкъ въ овци, и пріобщенія бы есте съ нимъ не имѣли, а нашего бы есте братьства и съединенія о Христѣ не отлучалися. А милость Божія и пречистыя Богородици, и молитва и благословеніе пресвященнаго господина нашего Іоны, митрополита кіевьскаго и всея Руси, да есть о всемъ съ вашимъ боголюбіемъ, и на всѣхъ насъ. Писана декабря 13.

VIII.

Московскій соборъ 1551 года.

См.: свящ. Д. Стефановичъ, О Стоглавѣ. Его происхожденіе, редакціи и составъ. Къ исторіи памятниковъ древне-русскаго церк. права (СПБ. 1909) и рецензію Г. З. Кунцевича (Изв. Отд. Русск. яз. и Слов. Имп. Акад. Наукъ, 1910, кн. IV, 327—340).

Мною даются выдержки изъ Стоглава по рукописи СПБ. Дух. Ак. Новгор. Соф. библ. № 1515, XVI вѣка in 4°, нѣкогда обратившей на себя особое вниманіе † А. С. Павлова, а дополненія (въ скобкахъ) добавляются изъ р-си Моск. Гл. Арх. Мин. Ин. Дѣлъ 364-814.

Глава 18-я. Отвѣтъ о обрученіи и о венчаніи.

А обрученіе бы и венчаніе было по божественному уставу все сполна въ всемъ священничьскомъ чину, а венчяли бы после обѣдни, а ночи бы не венчяли. А венчяли бы отрока пятнадесятъ лѣтъ, а отроковицу двоюнадесяти лѣтъ по свещеннымъ правиломъ; а менши бы отрока пятинадесятъ лѣтъ, а отроковицы двоюнадесяти лѣтъ не венчяли. И потомъ бы новобрачныхъ поучяли отъ божественаго писаніа, како подобаетъ православнымъ по закону жити и прочая.

Глава 48-я. Съборной же отвѣтъ о венечной пошлинѣ.

Въ царствующемъ градѣ Москвѣ и по всѣмъ градомъ Росіискаго царствіа по прежеуложенымъ грамотамъ благочестивыхъ царей великого князя Ивана Васильевичя всея Русіи и сына его великого князя Василіа Ивановичя всея Русіи, съ перваго брака алтынъ, а съ втораго брака два алтына, а съ трехъженцовъ по четыре алътыны. И благочестивому царю по всему своему царьству всѣмъ равно указъ учинити по томуже по прежеуложенному преданію прежнихъ царей дѣда своего и отца своего.

Глава 66-я. Отвѣтъ о святителскомъ судѣ.

И того ради подобаетъ святителемъ по священнымъ правиломъ коемуждо въ своеи области всѣхъ святыхъ монастырей объщихъ и особьсущихъ, тоиже и девичихъ святыхъ монастырей архимаритовъ и игуменовъ и игуменеи и строителей и весь священничьскій и иночьскій чинъ и всѣ причты церковныа духовне и телеснѣ вѣдати о всемъ по Бозе и пещися ими и ползовати и учити о всѣхъ полезныхъ, якоже сущимъ святителемъ, а не истязати отъ нихъ ни пировъ, ни даровъ, ниже которыхъ излишнихъ почестей, или что иная замышляти кромѣ священныхъ правилъ, паче же уставленыхъ уроковъ и даней по книгамъ и по грамотамъ прежними святители въ митрополіи и въ архіепископьяхъ и въ епископьяхъ, ничтоже претворяюще. Да по тѣмъ же священнымъ правиломъ всѣмъ святителемъ коемуждо въ своемъ предѣле духовныхъ пастырей архимаритовъ и игуменовъ и игуменей и ихъ сестръ и строителей и весь священничьскій и иночьскій чинъ въ всѣхъ духовныхъ дѣлехъ самѣмъ святителемъ судити съ великимъ истязаніемъ и обыскомъ съборне по священнымъ правиломъ, да непороченъ будеть судъ светительской.

Глава 67-я. О несудимыхъ грамотахъ.

А что по монастыремъ у архимаритовъ и у игуменовъ и у строителевъ царевы великого князя жаловалные грамоты, а въ нихъ пишетъ не судити владыкамъ архимаритовъ и игуменовъ, ни поповъ ни черньцовъ, ни всякого причета церковнаго, и тѣ грамоты даваны кромѣ священныхъ правилъ.

И о томъ отвѣтъ. Впредь таковымъ грамотамъ не быти, а судити святителемъ самѣмъ съборнѣ по священнымъ правиломъ коемуждо въ своей области архимаритовъ и игуменовъ и игуменей и ихъ сестръ и строителей и протопоповъ и весь священничьскій и иночьскій чинъ, и ружные попы и діяконы и всѣ причты церковные въ духовныхъ дѣлехъ и въ прочихъ, опричь душегубства и розбоя съ поличнымъ, или кому повелятъ судити, а не отъ мирскихъ, а черньцовъ и слугъ монастырскихъ и всѣхъ христіанъ промежъ собя сами судятъ архимариты и игумены въ всякихъ дѣлехъ

съ съ борными старцы или кому прикажутъ, да и управу имъ по суду чинятъ опроче духовныхъ дѣлъ. А кому будеть на слугахъ и на христіанехъ монастырскихъ царя великого князя дѣтемъ боярскимъ и всѣмъ христіяномъ или волостнымъ или владычнымъ или монастырскимъ христіяномъ и людемъ градскимъ и прочимъ чего искати или о землѣ споръ, и въ тѣхъ въ всѣхъ дѣлехъ судять ихъ боляре и дворецкои царя великого князя по ихъ жаловалнымъ грамотамъ; а архимаритовъ и игуменовъ и протопоповъ и поповъ и діаконовъ и черньцовъ и всего причта церковнаго княземъ и боляромъ и дворецкымъ и намѣстникомъ по городомъ и по волостемъ волостелемъ и всѣмъ миръскимъ судіямъ не судити. А которымъ архимаритомъ и игуменомъ и попомъ и діакономъ и всѣмъ причетникомъ церковнымъ священноинокомъ и черньцомъ и инокинямъ лучится искати своихъ обидъ на мирскихъ людехъ, и они просять у святителей за собою присадки или у десятинниковъ, да передъ тѣми мирскими судіями и передъ святителскими судіями и передъ священники десяцкими и земскими старостами, которымъ приказано въ судѣ сидѣти, своихъ обидъ, ищутъ; и судіи имъ управу чинятъ по судебнику и по царской уставной грамотѣ и по съборному уложенію.

Глава 68-я. Съборной отвѣтъ о архимаритѣхъ и о игуменехъ и о священникѣхъ и о діяконѣхъ и о всемъ священничьскомъ и иночьскомъ чину.

Въ духовныхъ и въ всякихъ дѣлехъ кто чего на нихъ взыщеть или они сами взыщуть своихъ обидъ и прочихъ дѣлъ и о которомъ дѣле мочно будетъ по суду обыскомъ обыскати, ино о томъ дѣле послати да велѣти обыскомъ обыскати многими послухи и достовѣрными свѣдѣтели съ очей на очи по евангельскому словеси: «предъ двема или трема свѣдѣтели да станеть всякъ глаголъ»; да по тому и управа учинити безъ целованіа и безъ поля; наипаче же грѣховныа вины судятся по священнымъ правиломъ ни ротою ни клятвою, но достовѣрными свѣдѣтели и многими послухи. А въ которыхъ дѣлехъ по суду свѣдѣтелей нѣтъ и обыскомъ обыскати не можно, а ималися будуть за одно крестное целованіе и за поле, и о томъ крестное целованіе и поле отставити да възложити на

судбы Божіи, кинути жеребей и, чей на передъ вымется, того и оправдати. А которые дѣла не досужены, и въ тѣхъ дѣлехъ досудити да по суду и по обыску по томуже управа учинити; а крестнаго целованіа и поль священничьскому и иночьскому чину не присуживати. А кто взыщеть на нихъ поклажаевъ, а не будеть у нихъ отписей, и тѣмъ и виновати; также и сами на комъ взыщуть своихъ поклажаевъ, а не будеть у нихъ по тому же отписей, тѣмъ и винити таковыхъ; а крестного целованія и поль священничьскому и иночьскому чину не присуживати ни въ которыхъ дѣлехъ по священнымъ правиломъ, кромѣ душегубства и розбоя съ поличнымъ: въ такихъ винахъ градскіе судіи да судятъ по царскимъ закономъ.

А монастыри и казны монастырскіе вѣдаютъ и отписываютъ по всѣмъ монастыремъ царя великого князя дворецкіе и діаки и приказываютъ архимаритомъ и игуменомъ и строителемъ съ съборными старцы; и считаютъ архимаритовъ и игуменовъ и строителей въ всемъ въ приходѣ и въ разъсходѣ царя же великого князя дворецкіе и діаки или кому повелятъ по цареву слову, да непороченъ будеть судъ святителской.

А въ которое время митрополиту не поможется, и онъ въ свое мѣсто повелѣваетъ судити архимаритовъ и игуменовъ и игуменей и протопоповъ и весь священничьскій и иночьскій чинъ въ духовныхъ дѣлехъ Сарскому и Подонскому владыце съ всѣми архимариты и игумены съборне по тѣмже священнымъ правиломъ; а бояре митрополичи въ томъ судѣ у святителей не сидятъ, развѣ писарей, кому тѣ дѣла записывати. А къ полемъ и къ целованію святителемъ не сужати, а судити святителемъ по евангелію: „передъ двема или трема свѣдѣтели станетъ всякъ глаголъ“, и обыскивати многими извѣстными свѣдѣтели. И владыка, съборне судивъ архимарита или игумена или игуменію или старицу или протопопа или священноинока или инока или попа или архидіякона или діакона или четца или певца, да судивъ съборне и обыскомъ обыскавъ достовѣрными свидѣтели, да тотъ судной списокъ кладетъ передъ митрополитомъ и обоихъ исцовъ за спискомъ ставитъ съ очей на очи; и митрополитъ, выслушавъ списокъ на съборе, да ихъ вспроситъ, таковъ ли имъ въ тѣхъ духовныхъ дѣлехъ передъ владыкою на съборе

судъ былъ; и скажутъ обои исцы, что имъ таковъ судъ былъ, и митрополитъ съборнѣ тотъ судной списокъ объговорить по священнымъ правиломъ да о томъ и указъ учинитъ; а по которому списку судному передъ митрополитомъ обои исцы не такнутъ или одинъ отъ нихъ роздеретъ, ино тому не вѣрити, а вѣрити владыцѣ.

А на которыхъ духовныхъ пастырей, на архимаритовъ и на игуменовъ великихъ честныхъ монастырей общихъ и на особъсущихъ учнутъ бити челомъ жалобники о управахъ и о духовныхъ дѣлехъ, и святителемъ по нихъ недѣлщиковъ своихъ съ записми и съ приставными не посылати и на поруки ихъ не давати, а посылають къ нимъ свои грамоты имянно за своими печятми съ тѣмиже жалобники, чтобы ся съ ними въ томъ управили; а по тѣхъ жалобникахъ поруки имати, чтобы тѣмъ жалобникомъ на сроки ставитися; нѣчто тамо съ ними не управятся, а не дастъ которой жалобникъ по себѣ поруки, ино ему и грамоты не давати; а сроки въ тѣхъ посылныхъ грамотахъ къ архимаритомъ и игуменомъ писати по жаловалнымъ и по уставнымъ царевымъ грамотамъ, каковы у нихъ царевы грамоты опричь духовныхъ дѣлъ. А тѣмъ жалобникомъ давати тѣ посылные грамоты архимаритомъ и игуменомъ передъ братіею на съборе; и не управятся которые архимаритъ или игуменъ съ тѣми которыми жалобникы, и они бы въ свое мѣсто присылали къ ответу слугъ; а похотятъ сами къ ответу ехати, ино то въ ихъ воле, а въ духовныхъ дѣлехъ архимариты и игумены ѣздятъ къ ответу, какъ имъ святители повелять. А которые архимариты и игумены по тѣмъ святительскимъ грамотамъ передъ святители къ ответу не поѣдуть или въ свое мѣсто къ ответу не пришлетъ, ино по тѣхъ посылати приставовъ съ записми изъезду да ставити ихъ передъ святители; а о духовныхъ дѣлехъ пишутъ къ нимъ подлинно по томуже, чтобы передъ святители ставилися по тѣмъ грамотамъ часа того; и святители ихъ въ тѣхъ духовныхъ дѣлехъ и въ прочихъ съ ихъ исцы сами съборне судять и обыскомъ обыскиваютъ и управу имъ чинятъ въ всемъ по священнымъ правиломъ, ничтоже претворяюще.

Также и въ девичихъ монастырехъ въ общихъ и въ особъсущихъ игуменей и ихъ сестръ по томуже судятъ святители въ духовныхъ дѣлехъ и въ прочихъ, якоже предиречено бысть.

А царевымъ бояромъ и дворецьскимъ и митрополичимъ бояромъ и архиепископлимъ и епископлимъ архиманритовъ и игуменовъ и игуменей и строителей ни въ которыхъ дѣлехъ не судити, но судять ихъ святители сами по священнымъ правиломъ.

А по рядным грамотамъ и по духовнымъ и по кабаламъ и въ поклажаехъ и въ боѣхъ и въ грабежѣхъ и въ прочихъ въ всякихъ дѣлехъ, опричь духовныхъ дѣлъ, поповъ и діяконовъ и всѣхъ причетниковъ и мирскихъ людей повелѣваютъ святители бояромъ своимъ судити, а у бояръ въ судѣ сидѣти старостамъ поповскимъ и пятидесяцкимъ и десяцкимъ по недѣлямъ по два и по три, да градцкимъ старостамъ и целовалникомъ и земскому діаку, которымъ царь прикажеть. И тѣмъ старостамъ и целовалникомъ и земскому діаку съ тѣхъ судныхъ дѣлъ списывати противни слово въ слово да дръжати ихъ у собя; а къ тѣмъ спискомъ діаки руки свои прикладываютъ; а ихъ діакъ земской или сами старосты и целовалники и тѣ священники, которые у нихъ въ судѣ седятъ, къ тѣмъ суднымъ спискомъ ко обоимъ, которые у бояръ останутся и которые у целовалниковъ будутъ, руки свои прикладывають, чтобы было брежно, и тѣхъ бы дѣлъ не передѣлывали и не переписывали. Да тѣ судные списки дръжати діакомъ у собя въ ларцѣ за боярьскими печятми по цареву судебнику, а подячимъ ихъ не давати, доколѣ судные списки бояре передъ святителемъ положятъ и обоихъ исцовъ передъ ними поставятъ; и святители, выслушавъ списковъ и обоихъ исцовъ, вспросятъ, таковъ ли имъ судъ былъ; и скажуть, что имъ таковъ судъ былъ, и святители тотъ списокъ объговорятъ съ ыскусными людми да по тому имъ и управу велятъ учинити и пошлины велятъ учинити, и пошлины велятъ имати на виноватомъ по цареву судебнику гривенную и по уставной грамотѣ. А которой отъ нихъ списокъ оболживитъ и по списку не такнетъ, и святителемъ, обыскавъ тѣми же священники и старостами и десяцкими и царевыми целовалники и земскимъ діакомъ, которые у бояръ въ судѣ сидѣли, да по тому имъ велятъ и управу учинити.

А что въ митрополіи и въ архиепископьяхъ и въ епископьяхъ по которым градомъ и по десятинамъ искони вѣчно уставлены жили десятинники при великихъ чюдотворцехъ Петрѣ и Алексѣе и Іонѣ и преже ихъ и по нихъ

и доднесь, а вѣдали и судили весь священничьскій и иночьскій чинъ и всѣ причты церьковные и прочихъ людей по рядным и по кабаламъ и въ боехъ и въ грабежѣхъ, опроче духовныхъ дѣлъ; и нынѣ по тѣмъ градомъ въ митрополіи и въ архіепископьяхъ и епископьяхъ быти десятинникомъ по томуже и судити имъ и священниковъ и діаконовъ и всѣ причты церковные и мирскихъ людей по рядным грамотамъ и по духовным и по кабаламъ и въ поклажяехъ и въ боехъ и въ грабежѣхъ, опроче духовныхъ дѣлъ. А у нихъ быти въ судѣ старостамъ священникомъ и десяцкимъ по два и по три да старостамъ земскимъ и целовалникомъ и земскимъ діякомъ, которымъ царь повелитъ. И тѣмъ старостамъ и целовалникомъ и земьскому діаку съ тѣхъ судныхъ дѣлъ списывати противни слово въ слово да дръжати ихъ у собя, а къ тѣмъ спискомъ десятинники руки свои прикладываютъ, а ихъ діакъ земской или сами старосты и целовалники къ тѣмъ суднымъ спискомъ, которые у десятинниковъ останутся, по томуже руки свои прикладываютъ и печятаютъ, якоже и предиречено бысть, чтобы было брежно, и тѣхъ бы дѣлъ не переписывали и не передѣлывали. А священникомъ и діакономъ къ полемъ и къ целованію не срочити безъ святителскаго вѣдома, а въ прочихъ въ всякихъ дѣлехъ тамо имъ управу чинять по суду и по обыску въ Божію правду безсосулно [и безволокитно], а пошлины свои емлютъ на винохватомъ, по цареву судебнику гривенную, и по уставной грамоте. А въ которыхъ дѣлехъ не возможно тамо имъ управы учинити, и они обоимъ исцомъ срокъ чинятъ передъ святители, и святители, выслушавъ списъкъвъ, да по тому имъ и управу чинятъ.

А корчемъ десятинникомъ не дръжати, а держяти имъ про собя питіе.

А въ духовныхъ дѣлехъ десятинники не судятъ никого, а срочятъ имъ передъ святители, и святители ихъ сами судятъ или кому повелятъ отъ священныхъ да потому имъ и управу чинятъ. А учнутъ десятинники неправду судити и посулы имати и дѣлы волочити и продажу чинити, и старостамъ и целовалникомъ съ тѣми священники, которые съ ними въ судѣ сидятъ, и земскому діаку о томъ имъ говорити, чтобы судили въ правду и посуловъ не имали; а не послушаютъ ихъ, и старостамъ и целовалникомъ и земъскому діаку писати

на нихъ святителемъ; а не управятъ святители, и старостамъ о томъ писати къ царю, и тѣмъ десятинникомъ отъ царя и отъ святителей быти въ великой опале, а взятое велѣти на тѣхъ доправливати втрое, по царскому судебнику, да и десятина у него отняти. А будеть неправда въ судѣ и всякая хитрость и продажа въ боярехъ и въ десятинникѣхъ и въ земскихъ судіахъ съ одного, а доведутъ ихъ въ томъ многими свѣдѣтели, и тѣмъ всѣмъ судіямъ быти отъ царя въ великой опале, а отъ святителей по томуже быти въ опале, якоже и преди речено бысть.

А что преже сего въ митрополіи и въ архіепископьяхъ и епископьяхъ ездили по градомъ и по десятинамъ десятинники и заѣщики, а збирали на святителей дань по книгамъ и свои пошлины по грамотамъ и по книгамъ по старинѣ, и въ томъ священникомъ и діакономъ отъ десятинниковъ и отъ заѣзщиковъ была нужа и продажа велика; и отнынѣ и впередъ по цареву съвѣту и по съборному уложенію въ митрополіи и въ архіепископьяхъ и въ епископьяхъ десятинникамъ и заещикамъ по тѣмъ городомъ и по десятинамъ не ѣздити, а ставити по тѣмъ городомъ по всѣмъ и по десятинамъ десяцкихъ священниковъ да старостъ земскихъ и целовалниковъ, которымъ царь прикажетъ; и тѣ старосты и целовалники съ тѣми десяцкими священники и целовалники святительскую дань и десятинничи и заѣзщичи пошлины збирають по книгамъ и по грамотамъ, опричь пустово и льготныхъ и жаловалныхъ и тарханныхъ грамотъ, да отдаютъ сполна святителямъ зъ году на годъ на Рожество Христово или на зборъ; а чего сполна не привезуть по книгамъ, и святителемъ то велѣти доправливати на тѣхъ земскихъ старостахъ и на поповскихъ и на целовалникѣхъ безпенно по цареву великого князя указу.

Глава 69-я. О венечной пошлинѣ царевъ указъ и съборное уложеніе.

Венечную пошлину заказываютъ и събирають священники старосты поповскіе и священники десяцкіе въ митрополіи и въ архіепископьяхъ и въ епископьяхъ по всѣмъ градомъ и по десятинамъ и по селомъ; а емлютъ съ перваго браку алтынъ, а съ втораго браку два алтына, а съ треженцовъ по

четыре алтына по цареву указу, да тѣ денги събравъ отдаютъ святителемъ въ казну зъ земскими старосты и целовалники, которые съ ними у святителскихъ бояръ и у десятинниковъ въ судѣ сидятъ, зъ данію вмѣсте и зъ десятинничею и заезъщиковою пошлиною на Рожество Христово или на зборъ сполна по книгамъ. А по съборнымъ церквамъ протопопы и священники емлютъ свою венечную пошлину по томуже. Да тѣже поповъскіе старосты и священники десяцькіе о томъ берегутъ накрѣпко, чтобы тое венечные пошлины не таили, сколко которой попъ по своимъ церквамъ свадебъ венчяютъ и молитвъ говорятъ отдавали сполна.

А которой попъ отъ тѣхъ венечныхъ пошлинъ утаитъ и обличенъ будетъ, и они на томъ емлютъ промыту по цареву судебнику по два рубля и по четыре алтыны и по полуторе денге, да тѣ денги отдаютъ зъ данью же вмѣсте въ святителскіе казны казначѣемъ.

Да тѣмъ же священникомъ поповскимъ старостамъ и священникомъ десяцкимъ избирати добрыхъ священниковъ богарадныхъ и искусныхъ, которымъ тѣ знамена о венечной пошлинѣ вѣдати, и писали бы къ нимъ въ тѣхъ знаменахъ именно, чтобы женилися ни въ кумовствѣ ни въ сватовствѣ, ни въ роду ни въ племяни, да о томъ бы обыскивали накрѣпко, елико ихъ сила; а четвертой бы бракъ никогдаже не именовался, и молитвы бы имъ не говорили; и о томъ бы имъ запрещали и наказывали накрѣпко, чтобы наложницъ не деръжали и содомскія скверныя дѣла нигдѣ не именовалися, а жили бы всѣ православные христіане съ своими женами по закону христіянскому и по священнымъ правиломъ, якоже подобаетъ православнымъ христіяномъ жити и пребывати въ всякомъ благочестіи и чистотѣ.

Да тѣмъже священникомъ поповскимъ старостамъ и священникомъ десяцкимъ и пятидесяцкимъ по всѣмъ святымъ церквамъ въ градѣхъ и по селомъ бречи и назирати о церковномъ пѣніи и о священничьскомъ чину о всемъ по божественому уставу и по священнымъ правиломъ, чтобы священники и діякони жили по священству въ чистотѣ и въ покаяніи и въ прочихъ добродѣтелехъ, и отъ піанственаго питіа въздръжалися, и въ піанствѣ бы не упивалися, и церковное бы пѣніе и правило по всѣмъ святымъ церквамъ было сполна по уставу чинно и немятежно о всемъ

по преданію святыхъ апостолъ и святыхъ отецъ и по священнымъ правиломъ, ничтоже претворяюще; да и детей бы своихъ духовныхъ всѣхъ православныхъ христіянъ поучяли страху Божію, чтобы къ церквамъ Божіимъ ходили и къ отцамъ своимъ духовнымъ на покаяніе приходили и зъ женами и зъ детми и на божественомъ бы пѣніи стояли съ страхомъ и трепетомъ и съ всяцемъ духовнымъ вниманіемъ, Богу моляся кождо о своемъ съгрѣшеніи, а повѣстей бы излишнихъ мирскихъ бесѣдъ, въ церкви стоя, не говорили. А которые священики и діакони учнуть упиватися въ піанство и о церъквахъ Божіихъ и о божественыхъ пѣніи учнутъ небречи, и тѣмъ священникомъ старостамъ и священникомъ десяцкимъ имъ говорити накрѣпко, чтобы покаялися и въ піанство не упивалися и отъ своихъ злыхъ обычяи престали, да не съблазнъ мирскимъ людемъ отъ нихъ будеть по реченному: горе миру отъ съблазнъ; и паки рече: смущаяй грѣхъ да понесетъ; и о церковныхъ бы о всѣхъ чинѣхъ брегли елика ихъ сила о всемъ по преданію святыхъ апостолъ и святыхъ отецъ. А не учнутъ слушати поповскихъ старостъ и священниковъ десяцкихъ, и имъ о томъ писати къ святителемъ, и тѣмъ безчиннымъ попомъ и діакономъ быти отъ святителей въ великомъ запрещеніи и въ конечномъ изверженіи о всемъ по священнымъ правиломъ.

Да тѣмже священникомъ старостамъ поповскимъ и священникомъ десяцкимъ у всѣхъ поповъ и у діаконовъ дозирати ставленыхъ и благословеныхъ и отпустныхъ грамотъ и перехожихъ; и по селомъ въ кою пору дань збираютъ и у которыхъ поповъ и у діяконовъ не будетъ ставленыхъ и благословеныхъ и отпустныхъ грамотъ, и имъ тѣмъ попомъ и діакономъ служити не велѣти, да тѣхъ поповъ и діаконовъ посылаютъ къ святителемъ за порукою. А въ которомъ градѣ новодесятинникъ наедетъ, и тѣмъ всѣмъ попомъ и діакономъ того града, опричъ селскихъ поповъ и діаконовъ, свои жаловалные грамоты и ставленые и благословеные и отпустные десятиннику являти передъ тѣми же поповскими старостами и передъ земскими старостами и целовалники, которые у десятинниковъ въ судѣ сидятъ, а пошлинъ съ нихъ не даютъ. А у которыхъ поповъ и у діаконовъ ставленыхъ и благословеныхъ и отпустныхъ не будеть, и десятинникомъ тѣхъ поповъ и діяконовъ отсылати

къ святителемъ за порукою. А которые попы и діаконы новопоставлены или отъ церкве къ церкви преидутъ, и они свои грамоты десятинникомъ являютъ и перехожіе гривны платятъ по старинѣ передъ тѣмиже старостами. А десятинники къ собѣ грамотъ у нихъ не емлютъ, смотривъ да имъ отдаютъ назадъ часа того передъ тѣмиже старостами и священники. А у селскихъ поповъ и у діаконовъ десятинники грамотъ не дозираютъ, потому что десяцкіе священники и старосты земскіе грамотъ дозираютъ, которые дань берутъ; и у которыхъ грамоты не подписаны или отпустные у котораго не будетъ, и они срочятъ ему къ святителю, а къ десятинникомъ о томъ не ездять. А которые новопришли или новостали, и заезщики на нихъ емлютъ перехожіе гривны да отдаютъ десятинникомъ.

А на большая утверженіе всѣмъ святителемъ, митрополиту и архіепископомъ и епископомъ, посылати и дозирати зъ духовнымъ поученіемъ къ попомъ и къ діакономъ и къ всѣмъ православнымъ христіаномъ по всѣмъ градомъ и по селомъ, коемуждо въ своемъ предѣле, съборныхъ священниковъ добрыхъ искусныхъ, могущихъ и иныхъ въ духовне ползовати, чтобы церковные чины и божественое пѣніе по всѣмъ святымъ церквамъ о всемъ бы было по преданію святыхъ апостолъ и святыхъ отець по божественому уставу и по священнымъ правиломъ, ничтоже претворяюще.

Да святителемъ же посылати по всѣмъ градомъ и по селомъ свои грамоты, въ которомъ градѣ будуть архимариты и игумены и протопопы, коемуждо въ своемъ предѣле, чтобы тѣ архимариты и игумены и протопопы надзирали и досматривали надъ поповскими старостами и десяцкими и надъ всѣми священники и діаконы, чтобы жили по священству, и отъ піанственаго питіа въздержалися, и въ конецъ не упивалися, и о церквахъ Божіихъ и о церковномъ пѣніи брегли о всемъ по преданію святыхъ апостолъ и святыхъ отець.

А которые священницы поповскіе старосты и десяцкіе и прочіе священницы не учнуть беречи о церковныхъ чинѣхъ и архимаритовъ и игуменовъ и протопоповъ слушати, и имъ о томъ о всемъ писати къ святителемъ, и тѣмъ поповскимъ старостамъ и десяцкимъ и прочимъ священникомъ быти отъ святителей въ великомъ запрещеніи по священнымъ правиломъ.

А изъ которыхъ градовъ и изъ селъ въ митрополіи и въ архіепископьяхъ и въ епископьяхъ учнутъ приходити къ святителемъ жалобники о духовныхъ дѣлехъ и о всякихъ обидахъ и о правахъ земскихъ, по рядным и по духовнымъ грамотамъ и по кабаламъ, въ заимѣхъ и въ поклажаехъ [и въ боехъ и въ грабежехъ] и въ всякихъ дѣлехъ, опричь душегубства и розбоа съ поличнымъ, и святители повелеваютъ своимъ бояромъ и десятинникомъ давати имъ въ тѣхъ дѣлехъ приставовъ, и они по нихъ ездятъ съ приставными, а въ приставной пишутъ выти по цареву судебнику, а срокъ имъ чинятъ по царевымъ грамотамъ, какъ въ нихъ писано.

А митрополичимъ недѣлщикомъ на Москвѣ и по всѣмъ градомъ въ митрополіи и отъ десятинниковъ по десятинамъ и по селомъ ездити съ приставными и на правду и на обыскъ о всякихъ дѣлехъ отъ жалобниковъ саму другу, а въ далные мѣста саму третю, а давати на поруки поповъ и діаконовъ и всѣ причты церковные передъ десяцькими священникы, а безъ десяцкихъ священниковъ на поруки имъ не давати.

А по мирскихъ людей въ всякихъ дѣлехъ отъ жалобниковъ ездити имъ съ приставными и на правду и на обыскъ по томуже, а давати ихъ на поруки передъ земскими старостами или передъ земскими десяцкими, а безъ земскихъ старостъ и безъ десяцкихъ на поруки ихъ не давати, а отъ поруки поклонного у нихъ не имати, а срочные и обыскные списки въ всякихъ дѣлехъ у нихъ писати земскимъ діакомъ передъ тѣмиже старостами и десяцкими или церковнымъ діакомъ крѣпости для и бреженіа земскаго. А съ одновытными и съ записми по поповъ и діаконовъ и по всѣ причты церковные и по всѣхъ людей не ѣздити и на поруки не давати ихъ. А въ духовныхъ дѣлехъ лучится имъ ехати по кого съ записми, и имъ давати ихъ на поруки передъ тѣмиже священники десяцкими и передъ земскими старостами и десяцкими. А сроки имъ чинятъ передъ святители, которои у нихъ въ записи написанъ, а отъ поруки у нихъ и поклонного не емлютъ ничего.

Такъже всѣмъ архіепископомъ и епископомъ коемуждо въ своемъ предѣле по томуже устроити, и беречи о томъ святителемъ накрѣпко, чтобы отъ ихъ людей впередъ продажи

однолично не было. А на которого недѣлщика придутъ жалобники, и о томъ обыскавъ безъ суда да доправити втрое по цареву судебнику.

А бояромъ и дворецкимъ и десятинникомъ имати съ судныхъ дѣлъ гривенная пошлина по цареву судебнику о всемъ, а лишку посуловъ бояромъ и дворецкимъ и десятинникомъ и діакомъ не имати.

А которой бояринъ или дворецкой или десятинникъ [или дьякъ черезъ судебникъ] лишнее и посулъ возметъ, и о томъ обыскавъ безъ суда тѣми старостами и священники, которые съ ними въ судѣ сидятъ и иными добрыми людми да втрое взяти и отдати исцу. А которой бояринъ или дворецкой или десятинникъ или діакъ вдругіе и втретие обличенъ будеть, и на томъ втрое взяти безъ суда да отдати исцомъ, да боярина отъ боярства, а дворецкого отъ дворечества изврещи да и помѣстія у нихъ отписати и съ очей съслати, аки непотребныхъ рабъ, а у десятинниковъ десятина отняти, а у діака діячество, а взятое на нихъ втрое доправити да отдати исцомъ, а ихъ отъ себя отослати, да и прочіи страхъ пріимутъ таковая не творити.

Да митрополиту же и архіепископомъ и епископомъ безъ царева вѣдома бояръ отъ собя и дворецкихъ не отсылати и въ тѣхъ мѣсто иныхъ не поставляти, кромѣ прежереченныхъ винъ. А у котораго святителя изведутся бояре или дворецкіе, и имъ отъ тѣхъ же родовъ избирати. А не будеть у нихъ отъ тѣхъ родовъ, и имъ отъ иныхъ родовъ коемуждо ихъ избирати да обсылатися съ царемъ; и повелитъ царь которымъ быти въ боярехъ или въ дворецкихъ, и святителемъ у собя тѣхъ и дръжати, а безъ царева вѣдома однолично бояръ и дворецкихъ не поставляти. А у которыхъ святителей изведутся бояре и дворецкіе, а отъ тѣхъ родовъ или отъ иныхъ родовъ такихъ у нихъ не будеть, которымъ пригоже въ тѣхъ мѣсто быти въ боярехъ и въ дворецъкихъ, и имъ о томъ бити челомъ царю, чтобы государь пожаловалъ, изъбралъ у собя и далъ имъ, которымъ будеть пригоже въ томъ чину быти; а безъ царева вѣдома однолично бояръ и дворецкихъ не поставляти, да и діаковъ имъ у собя дръжати съ царева же вѣдома, которымъ будеть пригоже зъ бояры всякіе дѣла дѣлати, чтобы

было брежно и судили бы въ Божію правду, а посуловъ бы однолично не имали, кромѣ указныхъ пошлинъ по цареву судебнику. И о томъ святителемъ надъ своими бояры и дворецкими и діаки беречи накрѣпко, чтобы у нихъ судъ былъ праведенъ безъ всякіе хитрости и коварьства и лихоимства всякого и продажи и волокиты безмѣрныя.

А тиуномъ и недѣлщикомъ митрополичимъ и архіепископлимъ и епископлимъ съ ябедники и зъ блудницами зговору не чинити и по зговору священничьскаго [и иноческаго] чину и всѣхъ православныхъ хрестіанъ не продавати. А которымъ будеть мужнимъ женамъ и вдовицамъ [и черницамъ] и девицамъ силы искати на священничьскомъ и на иночьскомъ чину и на мирскихъ людехъ, и недѣлщикомъ отъ нихъ на поруку давати передъ старостами и передъ священникы десяцкими и передъ земъскими десяцкими, а якоже предирѣхомъ, а ставити ихъ передъ бояры, и бояре о нихъ святителемъ възвѣщаютъ, и святители священничьскый и иночьскій чинъ съборнѣ по священнымъ правиломъ сами судять или кому повелятъ отъ священныхъ, а бояромъ ихъ въ духовныхъ дѣлехъ не судити. А которые тиуны и недѣлщики, стакався зъ блудницами и съ ябедники, учнутъ дѣла ставливати и продажу чинити священничьскому и иночьскому чину и всѣмъ православнымъ христіяномъ, отъ порукъ и отъ поклонного денги имати, или что насильствомъ възмутъ и потомъ обличени будутъ многими свидѣтели, и святителемъ о томъ обыскавъ извѣстно добрыми свидѣтели безъ суда, да повелѣваютъ бояромъ своимъ доправливати на нихъ втрое да исцомъ отдаютъ по цареву судебнику, а тиунъ исъ тиунства измещется и недѣлщиковъ отъ недѣль отставливаютъ да изъ двора таковыхъ высылаютъ вонъ, да и прочіи страхъ пріимутъ таковая не творити.

Да въ царствующемъже градѣ Москвѣ въ митрополиче дворѣ искони вѣчная тиунская пошлина ведется, глаголема крестець, не вѣмъ како уставися кромѣ священныхъ правилъ: изъ всеи митрополи изъ архіепископьи и епископьи, изъ всѣхъ градовъ русскіа митрополіа архимариты и игумены и протопопы и священноиноки и священники и діяконы пріедетъ по своей воли своими дѣлы, иные же отъ нихъ за поруками пріедетъ въ духовныхъ дѣлехъ, овіи же

за приставомъ по кабаламъ и по срочнымъ въ боехъ и въ грабежѣхъ и въ прочихъ въ различныхъ дѣлехъ, да живучи на Москвѣ сходятся на крестецъ въ торгу на Ильинской улице да наимуются у московскихъ священниковъ по многимъ святымъ церквамъ обѣдни служити, да о томъ митрополичю тіуню являются и знамя у него емлютъ овіи на мѣсяць, иніи же на два, друзіи же множае, и пошлину ему отъ того даютъ на мѣсяць по десяти денегъ, овіи же по два алтына, а которые не доложася тиуна учнуть служити, и онъ на нихъ емлетъ промыты по два рубля, а о томъ не обыскиваетъ, есть ли у нихъ ставленые и отпускные грамоты, или нѣтъ. И таковая вся кромѣ священъныхъ правилъ сътворяютца.

И отнынѣ и впередъ которые приезъждіе архимариты и игумены и протопопы и священноиноки и священники и діаконы учнутъ являтися тиуну и въсхотятъ наимуючися по святымъ церквамъ служити обѣдни на Москвѣ, и ему у нихъ ставленыхъ и отпускныхъ и благословеныхъ грамотъ досматривати съ старостами поповскими, и у которыхъ грамоты будутъ, а приехали за своими дѣлы бити челомъ царю и великому князю или митрополиту или иными дѣлы, а не за поруками ни за приставомъ и ни въ которой пене, и ему тѣмъ знамя давати и пошлину свою имати по старинѣ; а у которыхъ отъ тѣхъ священныхъ грамотъ ставленыхъ и благословеныхъ и отпустныхъ не будетъ, хотя и за своими дѣлы пріехали, а не за приставомъ ни за поруками, и ему тѣмъ знаменъ не давати, потому что у нихъ грамотъ нѣтъ. А которые будутъ архимариты и игумены и протопопы и священноиноки и священники и діаконы пріехали за поруками въ духовныхъ дѣлехъ и въ прочихъ дѣлехъ, а ставленые и благословеные и отпускные грамоты у нихъ будутъ, да въсхотятъ на Москвѣ наимуючися по святымъ церквамъ обѣдни служити, и ему однолично таковымъ знаменъ не давати, потому что за поруками пріехали. А которые утаяся да учнуть служити безъ знаменъ, а пріехали за приставы и за поруками и потомъ обличени будутъ, и ему тѣхъ приводити къ митрополиту и таковымъ быти подъ запрещеніемъ по священнымъ правиломъ. А учнетъ тиунъ таковымъ знамена давати, которые за приставомъ и за поруками пріехали, или у которыхъ ставленыхъ и благосло-

веныхъ и отпустныхъ грамотъ не будетъ, и потомъ обличени будутъ, и тому тиуну отъ митрополита быти въ великой опале да исъ тиуньства извержену быти, аки скверному и непотребному рабу.

Глава 81-я. Отвѣтъ о вдовыхъ попѣхъ и о діяконѣхъ.

Якоже преже насъ отцы съборнѣ изложишя и уставишя по священнымъ правиломъ святыхъ апостолъ и святыхъ отець и по поученію великаго чюдотворца Петра, митрополита Кіевскаго и всея Русіи, и по написанію святѣйшаго Ѳотіа, митрополита Кіевскаго и всея Русіи, что вдовымъ попомъ и діакономъ не служити, а которые обещаются въ чистотѣ пребывати, и тѣмъ попомъ и діакономъ стояти на крылосе, а имати имъ у служящихъ священниковъ и у діаконовъ, которые на ихъ мѣсто стануть, въ всякихъ церковныхъ доходѣхъ четвертая чясть, да тѣмъже вдовымъ попомъ и діакономъ повелѣли имъ съборнѣ патрахѣль въ домѣхъ держати да и причящатися имъ въ церкви въ олтарѣ въ потрахилѣ, а не служити; а діакономъ держати стихаръ да уларь и причящатися въ олтарѣ, а не служити же; а не учнуть тѣ вдовые попы и діаконы на крылосѣ стояти, а учнутъ мирская дѣйствовати, и имъ четвертые чясти у служящихъ поповъ и у діаконовъ не имати [и на крилосе не стояти]; а которые тѣ вдовые попы и діаконы после своихъ жонъ учнутъ жити въ чистотѣ и въ покаяніи и въ прочихъ добродѣтелехъ, да стоятъ на крылосѣ, или после своихъ жонъ въсхотятъ въ мнишескій чинъ постричщися въ монастырехъ у духовныхъ пастырей да обновивъ себя чистымъ покаяніемъ и въсхотятъ служити, и они, благодаря Бога да благословеніемъ святительскимъ, аще будутъ достоини, да служать божественую литоргію и вся священничьская дѣйствуютъ въ святыхъ церквахъ въ монастырехъ, а не въ мирскихъ мѣстехъ, а въ мирскихъ мѣстехъ никогдаже не живуть ни дѣйствують.

И нынѣ и впередъ тѣмъ вдовымъ попомъ и діакономъ жити по томуже, якоже преже насъ отцы съборнѣ уставили по святымъ правиломъ; а святыми церквами тѣмъ вдовымъ попомъ и діакономъ не владѣти и духовныхъ детей имъ не

дръжати, а владѣти и дѣйствовати святыми церквами служащимъ священникомъ и діакономъ, которые на ихъ мѣстехъ станутъ. А тѣмъ вдовымъ попомъ и діакономъ ни въ чтоже въ церковное ни вступатися, но токмо въ чистотѣ пребывати да на крылосѣ стояти, моля Бога, и уреченную четвертую свою чясть у служащихъ священниковъ и діаконовъ имати. А которыя вдовыа попы и діаконы учнуть мирская дѣйствовати, и тѣмъ въ миру и пребывати и царьской дани подлежяти, а на крылосе однолично таковымъ не стояти и четвертые чясти не имати.

А которыя тѣ вдовыя попы и діаконы обещаются чистоту хранити и на крылосе стояти, и тѣмъ попомъ и діакономъ имати у святителей благословеныя и патрахѣлныя и уларные грамоты крѣпости для и бреженіа, а пошлинъ отъ нихъ не давати, да въ тѣже имъ грамоты писати, что вдовымъ священникомъ и діакономъ, которые обещаются въ чистотѣ пребывати, по священнымъ правиломъ святаго шестаго собора вселенскаго, 5-го правила, въ дому у собя женскаго полу не дръжати отъ зазорныхъ лицъ, но токмо кому матере и сестру или тетку по отцѣ или по матерѣ, или дщерь свою; преступающіи же правило сіа изврещи повелѣваютъ, мирьскыхъ же отлучяють.

Глава 82-я. Отвѣтъ о томъ, что впредъ черницомъ и черницамъ въ одномъ монастырѣ не жити.

Да на томъже съборѣ преже насъ отцы по священнымъ правиломъ уложили, что въ одномъ монастырѣ черньцомъ и черницямъ не жити. И мы нынѣ по тѣмже священнымъ правиломъ и по преже уложенномъ съборѣ, что въ монастырехъ жили въ одномъ мѣсте черньцы и черницы, а служили у нихъ игумены, и впередъ черньцомъ и черницямъ въ одномъ монастырѣ не жити. А въ которомъ монастырѣ учнутъ жити черньцы, и тутъ служити игумену, а черницямъ въ томъ монастырѣ не жити. А въ которомъ монастырѣ учнутъ жити черницы, ино у нихъ служити попомъ белцомъ, а чернцомъ въ томъ монастырѣ не жити.

Глава 83-я. Да на томъ же съборѣ преже насъ отцы уложили.

Аще который попъ или діаконъ упіется которого дни до піана, и ему на завтрее обѣдни не служити никакоже; аще ли обличенъ будеть, да отлучиться; аще ли не престанеть, да изверъжется по священнымъ правиломъ. И о томъ священникомъ и дїякономъ бречи накрѣпко, ясти и пити въ славу Божію, а не въ обьяденіе ни въ піянъство, якоже самъ Христосъ отрече: „да не отягчаютъ сердца вашя обьяденіемъ и піанствомъ и печялми житейскими“.

IX.

Московскій соборъ 1667 г.

См.: Н. Ѳ. Каптеревъ. Патріархъ Никонъ и царь Алексѣй Михайловичъ. Т. I—II (Сергіевъ Посадъ. 1909. 1912); П. Шаровъ. Большой Моск. соборъ 1666—1667 гг. (Труды Кіевской Дух. Акад., 1895, I, 23—85; II, 177—222; IV, 517—553; VI, 171—222).

Печатаются выдержки здѣсь по 2-му изданію Братства св. Петра митроп. (Москва. 1893); принято во вниманіе и изданіе въ Матеріалахъ для исторіи раскола за первое время его существованія, т. II (Москва 1876), 247—250, 285—287, 367—375, 389—396.

1. Изъ главы II правила, предложенныя патріархами Паисіемъ Александрійскимъ и Макаріемъ Антіохійскимъ 37—39, 41 (лл. 20—21).

37. О духовномъ судіи: Совѣтовахомъ убо съ братомъ и сослужителемъ нашымъ, святѣйшымъ киръ Іосафомъ, патріархомъ Московскимъ и всея Россіи, и со всѣмъ освященнымъ соборомъ быти духовному человѣку, сирѣчь архимандриту, со другими искусными мужи во патріаршѣ дому въ духовныхъ дѣлѣхъ судити и разсуждати духовныя лица, сирѣчь священническаго и монашескаго чина, яко да не повлачаютъ отнынѣ священниковъ и монаховъ въ мірскія судилища, ниже да судятъ мірскія люди освященнаго и монашескаго чина и всякаго церковнаго причта, якоже запрещаютъ святая правила святыхъ апостолъ и святыхъ отецъ четвертаго вселенскаго собора иже въ Халкидонѣ правило 9 и святаго помѣстнаго собора иже въ Карѳагенѣ правило 15, и законы благочестивыхъ царей. Подобнѣ въ книзѣ законнѣй Іустініана царя глава 58, 74, 87 и Мануйла царя Комнина глава 62, и прочихъ.

38. Такожде повелѣваемъ и во всѣхъ архіерейскихъ домѣхъ быти духовнымъ искуснѣйшимъ мужемъ, судити духовныя лица и духовныя дѣла, якоже и въ патріаршемъ дому. Духовный же судіа, сирѣчь архимандритъ со клевреты да судятъ архимандритовъ, игуменовъ, монаховъ, протопо-

повъ, поповъ, діаконовъ и всѣхъ церковныхъ причетниковъ и инокинь о всякихъ дѣлѣхъ. И отъ мірскихъ аще кто во кровомѣшеніе брака впадаетъ, сирѣчь во беззаконныя браки иже отъ сродства и подобная симъ, да истяжутъ по священнымъ правиломъ. И завѣты, сирѣчь духовныя, яже при смерти бываютъ, да свидѣтельствуютъ.

39. Прочія же духовныя дѣла, яже бываютъ между мірскими людми мужескаго и женскаго пола, да судитъ патріаршій боляринъ съ діаками товарищы его. Преступаяй же сіе наше правильное повелѣніе осужденъ будетъ отъ Бога въсемъ вѣцѣ и въ будущемъ, якоже Дафанъ и Авиронъ и Коррей.

41. Подобаетъ же, якоже повелѣваютъ правила святыхъ Апостоловъ и вси вселенстіи и помѣстніи святіи собори, якоже да въ коейждо странѣ и епархіи творити архіереомъ соборы дважды въ лѣто или нужды ради по единожды церковныхъ ради вещей исправленія. Обаче заеже во здѣшныхъ странахъ Великороссійскаго государства не обыкоша архіереи собиратися часто, и соборы творити и исправляти священническія распри и прочая, учинишася толики раскольники и мятежники и возмутиша все государство, и многія душы погибоша; и вмалѣ было не весь народъ прельстили и отъ православныя вѣры возвратили ко безмѣстнымъ дѣломъ и еретическимъ мудрованіемъ. Сего убо ради весма подобаетъ по времени начастѣ собиратися архіереемъ всего Россійскаго государства въ царствующій градъ Москву ради всякихъ добрыхъ совѣтовъ и нуждныя церковныя вещи исправляти.

2. Изъ главы IV вопросы, разрѣшенные тѣми же патріархами (л. 38 обор.—40).

Вопросъ 2. Мнози обрѣтаются на разбояхъ и въ татбахъ, но и въ денежныхъ дѣлѣхъ отъ священническаго чина: како имутъ тіи наказатися по закономъ?

Отвѣтъ. Два судилища обрѣтаются во вселеннѣй: едино церковное, еже внутреннее имянуется, иже судятъ о душахъ, другое мирское, еже и внѣшнее глаголется, и сіе назираетъ токмо тѣлесное. И двѣ смерти, привременная и вѣчная, являются быти въ мирѣ. И сего ради не имать судія душевно и тѣлесно наказати, зане не дадеся, яко

единъ той да имать двѣ власти вкупѣ, мірское и церковное. Но подобаетъ кійждо да хранитъ чинъ свой и судъ судилища своего. Обаче священникъ, или діаконъ, или монахъ, или иніи отъ освященнаго чина, иже врѣваются въ непо-
5 добныя дѣла и противно царствію, имутъ, да наказуются первѣе церковно по священнымъ правиломъ отъ помѣстнаго архіерея; и потомъ, аще тойже согрѣшитъ и второе, да накажется и градскимъ судомъ. И аще кто отъ освященнаго чина врѣвается въ мірская попеченія, по шестому правилу
10 святыхъ Апостолъ, аще не перестанетъ да извержется; колми паче имутъ извержени быти, которые бываютъ въ разбояхъ, въ татбахъ и денежнаго дѣла въ воровствахъ. Подобаетъ убо, да наказуются и градскимъ судомъ таковіи, аще паки впадутъ въ такое прегрешеніе или во ино вышеписанное.
5 Пишетъ бо Матѳей Властарь глава 15: Аще кто кромѣ повелѣнія Царьскаго дѣлаетъ денги, или золотые, или пенязи, хотя отъ сребра и злата чиста или нечиста, да отсѣкаются обѣ руцѣ его, и аще кто вѣдаетъ о томъ, что дѣлаетъ такіе денги, а вѣдомо не учинитъ, да отсѣчется едина рука.
20 И кійждо имать наказатися по разсужденію вины его. Зане аще будетъ убійца или началникъ разбойниковъ или татбы сотворилъ многи, да отсѣкутся обѣ руцѣ его, или да извергутся обѣ зѣницы его, яко да узрятъ прочіи и да престанутъ зло творити. Сего ради да разсудятся съ раздѣленіемъ
5 различнымъ тати, якоже глаголетъ тойже Властарь, глава 16 о татехъ: Елицы единожды крали, аще будутъ свободни, а не раби, подобаетъ убо сугубо возвратити противу вещи крадомыя; аще же будутъ убози и нищи татіе, да предадутъ ихъ зѣлному біенію и заточенію; аще же не еди-
30 ножды твориша краденіе, но многажды, да отсѣкутся руцѣ ихъ. Такожде и пріемлющіи крадомое священницы и діакони, или отъ священного чина клирики, да наказуются первѣе церковнѣ по священнымъ правиломъ, якоже и татіе, и аще убо покаются, добро, аще же и второе поимаются,
5 по градскимъ закономъ да накажутся. Подобно и винопродавцовъ, имутъ наказатися тяжко: аще будутъ отъ священного чина, по священнымъ правиломъ да накажутся, аще же не престанутъ, да извергутся. Подобно же симъ, священницы и всякаго священнаго чина, которые въ ведовствахъ поиманы
40 будутъ, первѣе да накажутся церковнѣ изверженіемъ, и аще

не престанутъ, да накажутся и градскимъ судомъ. А о поповыхъ дѣтехъ, глаголемъ: аще убо не имутъ осѣненія архіерейска и священнословія на себѣ, яко мірстіи, да накажутся въ мірскихъ судилищахъ по винамъ, сотвореннымъ отъ нихъ. Аще же суть хиротонисани, имутъ наказатися первѣе церковнѣ, якоже и клирики, отлученіемъ или извержепіемъ по разсмотрѣнію винъ ихъ.

3. Изъ главы VII два вопроса моск. патр. Іоасафа и всего собора русск. іерарховъ съ отвѣтами на нихъ тѣхъ же патріарховъ восточныхъ о церковномъ судѣ (л. 78—79).

Вопросъ: Которыя люди боярскія, или отчинныя и помѣстныя христіаны, бѣжавъ, посвящени будутъ въ попы и во діаконы или постригутся, а учнутъ бити челомъ на нихъ челобитчики въ рабъствѣ или во христіанствѣ, а по правиломъ святымъ и по сыску доведутся отдати во христіанство или въ рабство, и ихъ отдавати, священнаго чина обнажа ли священства, а иноческаго чина иночества?

Отвѣтъ: Которыя люди боярскія, или христіане и бѣглыя посвящени въ попы или во діаконы въ патріаршу и во иныя епархіи, или во иноки пострижены нынѣшняго 175-го года іюня до 17-го числа, а будетъ кому ихъ по сыску доведется отдати въ рабы или христіаны, и таковыхъ въ работу и во христіанство о отдаваніи указъ чинити по святымъ правиломъ.

А съ сего числа такихъ бѣглыхъ боярскихъ и всякихъ чиновъ рабовъ, которыя, бѣжавъ отъ государей своихъ, оболгавъ посвящены будутъ въ попы, или во діаконы, или во иноки пострижены: и таковыхъ отдавати, обнажа священства и иночества, понеже умножися бѣглыхъ изъ рабства и изъ христіанства: ставятся въ попы и во діаконы не священства ради, и постригаются не душевнаго ради спасенія, но не хотя въ рабѣхъ и христіаны во христіанствѣ быти. И того ради отъ сего времени безъ отпустныхъ и безъ свидѣтельства рабовъ и христіанъ отнюдь въ попы и во діаконы не поставляти и въ чернцы не постригати. Аще же кто архіерей поставитъ таковыхъ въ попы и во діаконы, или повелитъ постригати безъ отпустныхъ и безъ свидѣтельства, отъ большаго архіереа соборнѣ да запретится. А который архи-

мандритъ или игуменъ или попъ такова пострижетъ, да извержется или поне да запретится.

Вопросъ: Архіереовъ, архимандритовъ и игуменовъ, священниковъ, и діаконовъ, и монаховъ, и инокинь, и весь церковный и духовный чинъ и ихъ людей мірскимъ людемъ довлѣетъ ли судити?

Отвѣтъ: Архіереовъ, архимандритовъ и игуменовъ, священниковъ, и діаконовъ, и монаховъ, и инокинь, и весь церковный чинъ, и ихъ людей мірскимъ людемъ ни въ чемъ не судити; а судити ихъ во всякихъ дѣлѣхъ архіереомъ, комуждо во своихъ епархіахъ, или кому повелятъ отъ духовнаго чина, а не отъ мірскихъ.

4. Изъ той же главы VII четыре вопроса съ отвѣтами о священникахъ, діаконахъ и раскольникахъ (лл. 79 обор.—82).

Вопросъ 1: Аще который вотчинникъ или помѣщикъ бьетъ челомъ о своемъ христіанинѣ, чтобы ево въ евоже селѣ въ церкви поставити во діаконы или въ попы, и того христіанина по челобитію того вотчинника или помѣщика во діаконы или въ попы поставятъ, а дѣтей того христіанина тотъ вотчинникъ или помѣщикъ оставитъ въ его мѣсто на крестьянскомъ жеребью, и тотъ діаконъ или попъ, покиня тотъ престолъ, перейдетъ къ иной церкви и тѣхъ дѣтей, которыя родилися прежде священства, возметъ съ собою, и тѣхъ дѣтей возвращати паки во крестьянство или ни?

Отвѣтъ: Безъ всякого прекословія таковыхъ дѣтей, иже прежде поповства или діаконства родишася и на крестьянскомъ жеребью оставлени быша, возвращати подобаетъ, и быти имъ во крестьянствѣ по прежнему, якоже и быша. Точію дѣти, иже родишася сущу ему во священствѣ или въ діаконствѣ, суть свободни вѣчно. Обачеже аще будутъ ины дѣти, иже родишася прежде священства, мали зѣло, подобаетъ имъ и тѣхъ свободити, по разсмотрѣнію.

Вопросъ 2: Аще которыхъ крестьянъ своихъ вотчинники или помѣщики, у ково въ селѣхъ ихъ церкви построенъ издавна, и къ тѣмъ церквамъ отпускаются по обѣтамъ своимъ крестьянъ во діаконы и въ попы, и тѣ попы и діаконы отъ тѣхъ церквей, къ которымъ поставлены, обѣщаніе свое презрѣвъ, преходятъ ко инымъ церквамъ, а тѣ церкви стоятъ и по днесь нерушимо, и тѣмъ бѣглецамъ

діакономъ и попомъ по правиломъ святыхъ отецъ какъ указъ: возвращати ли ихъ ко прежнимъ церквамъ, къ которымъ они поставлени, или ни?

Отвѣтъ: Аще кто собою преходитъ ко иной церкви и первая церковь, идѣже поставленъ бысть, имѣетъ доходъ, чѣмъ прожити и питатися священнику или діакону со женою и съ дѣтми ихъ, безъ всякого прекословія да возвратятся къ первой церкви, идѣже по обѣщанію освящени быша, и быти имъ и служити тамо до скончанія вѣка ихъ, якоже священная правила повелѣваютъ перваго вселенскаго собора правило 15 и 16 и 6-го вселенскаго собора правило 17 и 18 и 4-го вселенскаго собора правило 20. Точію дѣти ихъ, иже по поставленіи родишася, да будутъ свободни и, идѣже восхотятъ, да идутъ.

Вопросъ 3: О вдовствующихъ священницѣхъ и діаконѣхъ, иже во вдовствѣ женятся вторымъ бракомъ, како имъ жити и въ какомъ чину?

Отвѣтъ: Унше было бы имъ и честнѣйше въ целомудріи житіе свое препроводити и священство непорочно соблюдати и святую литургію совершати, якоже и прежде, нежели женитися. Яко о сихъ различная разсужденія суть, обаче повелѣніе благочестивѣйшаго царя Лва Премудраго. во главѣ 79 новаго свитка, въ книзѣ Матѳся Властаря литеры, г. Второбрачныхъ клириковъ, ниже одѣянія отчюждати ихъ повелѣваетъ, ниже, иже внѣ олтаря, слугованія. Глаголетъ бо: не пріемлемъ произволенія ветхаго законоположника, иже хощетъ пресвитера, діакона и поддіакона, иже по рукоположеніи оженившеся, весма таковыхъ отчюждати и образованія священническаго и къ мірскому житію возвращатися, но отказуемъ повелѣніе; повелѣваемъ же точію отлученію чина, еже прежде брака имѣша, довольно имъ казнь сія; клирическаго же образа и инаго въ церквахъ услугованія прикасатися невозбранно. По сей заповѣди разсуждаемъ, а не повелѣваемъ. Аще же кто отъ клириковъ, сирѣчь пресвитеръ, діаконъ и иподдіаконъ, вдовствуютъ во младости, и малодушія ради случится кому оженитися, возможно ему въ церкви на клиросѣ пѣти, и псалмы глаголати, и оно что подобно дѣяти, и питатися отъ святыя церкве, зане уди церковніи быша, а не гнушатися ими и не безчествовати во всемъ въ простолюдинскомъ чину. И аще

кто явится отъ таковыхъ искусенъ и потребенъ въ какихъ царскихъ или гражданскихъ дѣлехъ, не возбранно есть быти имъ, кромѣ воинскаго чина.

Вопросъ 4: Аще еретики, и расколники, подобаетъ ли наказатися градскимъ закономъ, или токмо церковнымъ наказаніемъ?

Отвѣтъ: Ей подобаетъ ихъ наказати и градскимъ казненіемъ, зане во вторый святый вселенскій соборъ, иже въ Константинѣполи собрашася во времена благочестиваго царя Ѳеодосія Великаго на духоборца Македонія, и быша тогда злочестивіи епископи 36, послѣдователи ереси началнику Македонію; и богоносніи отцы по изверженіи и проклятіи тыхъ злочестивыхъ епископовъ, повелѣша ихъ наказати, и градскихъ закономъ. И сице царьскимъ повелѣніемъ благочестиваго царя Ѳеодосія біени быша зѣло говяжіими жилами, и позориша ихъ, всадивше на верблюды, и возиша по торгу, и потомъ сослаша во Емекинъ градъ сирскій, и тамо злѣ скончашася. Въ четвертый вселенскій соборъ, иже въ Халкидонѣ, собрашася святіи и богоносніи отцы 630 при благочестивѣмъ царѣ Маркіанѣ и царицѣ Пулхеріи на Діоскора и Евтихіа, единоволниковъ, и сіи богоносніи отцы со благочестивымъ царемъ повелѣша, яко да изгубятся злочестивыя ихъ книги огнемъ, самыхъ же наказати многимъ біеніемъ говяжіихъ жилъ и древіемъ суковатымъ и темницами. Еще же повелѣша взяти на царя отъ нихъ и отъ единомудренниковъ ихъ по десяти гривнъ злата. Святый селенскій соборъ, иже бысть при благочестивомъ царѣ Іустиніанѣ Великомъ паки въ Константинополѣ на Оригена и на его единомудренники; и святый селенскій соборъ по изверженіи и по проклятіи повелѣша со благочестивымъ царемъ наказать злочестивыхъ и градскимъ закономъ и казнити ихъ разнымъ томленіемъ и различныя муки; и сице, овымъ языки отрѣзаша, овымъ руцѣ отсѣкоша, овымъ уши, и носы, и позориша ихъ по торгу, и потомъ сослани быша въ заточеніе до кончины ихъ.

Еще же въ седмый селенскій соборъ, иже бѣ при благочестивомъ царѣ Міхаилѣ и матере его Ѳеодорѣ, читаемъ, яко мужъ ея царь Ѳеофилъ иконоборецъ изгна святѣйшаго патріарха Меѳодія съ престола его ради православія святыхъ иконъ и постави въ его мѣсто патріарха Іоанна, единомудрен-

ника его, иже именовася Іанній, который много содѣла зла святымъ иконамъ, угождая царю. Обаче по смерти Ѳеофиловѣ возвращенъ бысть паки святѣйшій Меѳодій патріархъ на искренній престолъ его, а тому патріарху Іоанну иконоборцу повелѣ благочестивая царица Ѳеодора сотворити лѣпое отмщеніе: бити его говяжіими жилами до двѣсти удареній, и всѣхъ послѣдующихъ ему подобнѣ, и ослѣпити его и сослати и съ послѣдующими ему въ лютѣйшія мѣста. Сія и ина подобнѣ обрѣтаются писана въ церковныхъ исторіяхъ и книзѣ во Арменопулѣ; сокращенія же ради оставихомъ прочая. Се убо познаваемъ отъ сихъ, яко еретики и расколники не токмо церковнымъ наказаніемъ имутъ наказатися, но и царьскимъ, сирѣчь градскимъ, закономъ и казненіемъ.

5. Оттуда же, глава X.

Оувѣщеніе о бывшемъ соборѣ, въ лѣто 7059, въ царство царя Іоанна Васильевича всеа Россіи.

Благодать Господа Бога и Спаса нашего Іисуса Христа посѣтивши святую свою великороссійскую церковь, въ совокупленіе же собирающи, соединеніемъ и согласіемъ пресвятаго и животворящаго Духа сошедшійся нынѣ святый соборъ въ царствующемъ, велицѣмъ, стольнѣмъ градѣ Москвѣ повелѣніемъ великаго государя царя, и великаг князя Алексія Михайловича, всеа Великія и Малыя и Бѣлыя Россіи самодержца, съ присутствующими святыя православныя восточныя церкве святѣйшими патріархи, великимъ господиномъ папою и патріархомъ и судіею вселенскимъ великаго града Александріи и всего полудне киръ Паисіемъ, и великимъ господиномъ патріархомъ великаго Божія града Антіохіи и всего Востока киръ Макаріемъ, призванными по изволенію и тщанію его, великаго государя, на сій святый соборъ вящшаго ради увѣренія ко исправленію чина церковнаго вкупѣ по благословенію великаго господина святѣйшаго Іоасафа, патріарха московскаго и всеа Россіи, со всѣми архіереи великороссійскія церкве, съ митрополиты и архіепископы и епископы, и со всѣмъ освященнымъ соборомъ, утверждающій и соединяющій во единство и согласіе вѣры и чина великороссійскую церковь, со святою восточною цер-

ковію, въ нѣкихъ древнихъ преданіахъ святыхъ апостолъ и святыхъ отецъ, въ нихже и яже на бывшемъ соборѣ въ царство царя Іоанна Васильевича всеа Россіи на нѣкія вины погрѣшенныя о аллилуіи, и еже кіимы персты изъображати на лицѣ своемъ всякому православному крестное изображеніе, подобнѣ и о священническомъ, кіими персты изображати и осѣняти православныхъ, и о четверочастнѣмъ крестѣ, и о молитвѣ соборнѣй, яже есть: Господи Іисусе Христе Боже нашъ помилуй насъ, (и о прочихъ несогласіахъ, бывшихъ въ преждепечатныхъ книгахъ, въ реченіахъ и чинѣхъ, яже вся нынѣ на семъ соборѣ по даннѣй благодати отъ Святаго Духа исправлена быша, со всякимъ извѣщеніемъ святѣйшими святыя восточныя церкве патріархи, со всѣмъ освященнымъ соборомъ великороссійскія церкве):

На похваляющыя же и утверждающыя прежде бывшая на соборѣ ономъ, бывшемъ о аллилуіи и о сложеніи перстовъ во крестѣ, и въ прежепечатныхъ книгахъ въ чинѣхъ или въ реченіяхъ, якоже въ символѣ и прочихъ, не согласныхъ сущыхъ со древними рукописными славенскими и со греческими книгами, пріемлющыя и той бывшій соборъ при царѣ Іоаннѣ Васильевичѣ и при митрополитѣ Макаріи во свидѣтельство себѣ о аллилуіи и о сложеніи перстовъ приводящыя.

Отвѣтъ соборный сицевъ.

Многія образы и указанія имать святая церковь отъ Ветхаго и Новаго Завѣта на лучшее преспѣвати ей, аще соборнѣ и обще, аще отъ части. Сіе же бываетъ отъ еже не растерзаватися намъ другъ отъ друга, но повиноватися и ко общей пользѣ совѣтъ благій другъ отъ друга любопріятно воспріимати, якоже премудрый Соломонъ глаголетъ. „Имже нѣсть совѣта, падутъ, яко листвіе; спасеніе же во мнозѣ совѣтѣ есть“. И Петръ апостолъ: „вси убо, другъ другу повинующеся, стяжите смиреномудріе“. И въ первомъ оубо Завѣтѣ образъ сему Моисей бѣ, иже тестя своего Іоѳора послушавый совѣта, нѣчто полезному отъ него навыче, еже той не свѣдяше. Въ Новомъ же и многая нѣкто обрѣлъ бы свидѣтельства отъ самѣхъ апостолъ, не точію отъ меньшихъ, но и отъ верховнѣйшихъ, другъ другу повиновахуся, яко внегда Павелъ уступи и повинуся Петру и Іякову во Іерусалимѣ, да еще по смотрѣнію (не бо вещь нуждна) множае бы

паче за истину повинулся; но и Петръ во Антіохіи Павлу повинуся, внегда зазрѣ ему, съ языки ядущему. Подобнѣ сему и послѣди святыхъ апостолъ святіи отцы, иже на соборѣхъ вселенскихъ и на помѣстныхъ бывшіи, узаконоположенная отъ прежде бывшыхъ соборовъ прочіи послѣди ихъ обличаху и исправляху несовершеннѣ изложенная отъ нихъ правила. И яже въ чесомъ отъ прежде бывшихъ неисправленная, послѣди же бывшими исправлена на среду въ увѣреніе въ кратцѣ здѣ да предложится. Первое свидѣтельствуетъ сему въ Новой Кесаріи соборъ святыхъ отецъ, въ немже правило 15-е по 7-ми діаконовъ имѣти завѣща, аще и велій градъ есть. Святіи же отцы шестаго вселенскаго собора зазрѣша о семъ Неокесарійскому собору, яко недобрѣ разумѣша еже въ книгахъ Дѣяніихъ апостольскихъ о 7 діаконъ лежащаго словесе: не о служащихъ бо тогда божественнымъ тайнамъ мужехъ бяше попеченіе апостоломъ, но о служащихъ въ трапезахъ, имже бѣ поручено строеніе общія потребы тогда собравшихся; и имѣти коейждо церкви узакониша противу имѣнію, сходящемуся къ ней. Подобнѣ сему шестый же вселенскій соборъ Карѳагенскаго собора узаконоположеніе, еже тамо заповѣдуетъ по вечеряніи святымъ тайнамъ Христовымъ причащатися, по подобію Господни оноя вечери, разрѣши и исправи, неядшимъ повелѣ святителемъ въ той день безскверную службу совершати и людемъ такоже неядшымъ тоя причащатися. Не точію же сіе, но и апостольская узаконенія и правила святіи отцы послѣди на соборѣхъ исправляху на лучшее, якоже видѣти есть. Въ 6-мъ же селенскомъ соборѣ во 12 правилѣ сице глаголано: „аще и речено есть во апостольскихъ правилѣхъ не пустити женъ епископомъ, но мы, на лучшее поспѣшеніе промышляюще, поставляемому епископу уже ктому не жити съ женою заповѣдуемъ“. И многа ина такова обрѣсти имать кто въ правилѣхъ святыхъ отецъ: отъ прежнихъ убо святыхъ соборовъ недобрѣ нѣкая забвенія ради или иного дѣлма случая изложенная отъ послѣднихъ соборовъ безъ всякого зазора обличена и добрѣ исправлена быша. И святая Церковь не стужаетъ о семъ, паче же похваляетъ. Тѣмже убо посему да никтоже и нынѣ стужаетъ о семъ настоящемъ соборѣ, видя нѣкія вины, на ономъ бывшемъ соборѣ при царѣ Іоаннѣ Васильевичѣ погрѣшенныя, о крестѣ и о тре-

губой аллилуіи, и о согбеніи перстъ, и о символѣ, и о прочихъ вещахъ, писанныхъ на ономъ соборѣ, или въ прочихъ книгахъ печатныхъ или писменныхъ написанныя исправляемы. Нынѣ же повелѣніемъ великаго государя царя и великаго князя Алексіа Михайловича, всеа Великія и Малыя и Бѣлыя Россіи самодержца, отъ великаго сего собора святѣйшими вселенскими патріархи со многимъ свидѣтельствомъ и съ великимъ тщаніемъ исправленыя совершено, но съ зѣлнымъ же паче прилежаніемъ да пріемлетъ я и чествуетъ и да любитъ (нынѣ) исправленное сіе соборное и обдержное отъ всѣхъ сущыхъ православныхъ, по всей селенной обрѣтающихся, и да повинуется по писанному отъ апостола Павла глаголюща: „дуси пророчестіи пророкомъ да повинуются“, купно зря и на предреченныя здѣ вины отъ насъ выше писанныя, како соборъ собора исправляше, и Церковь святая не токмо сіе пріимаше, но и въ будущее время образъ сему подаваше свидѣтельствовати и исправляти намъ другъ друга лучшаго ради пріобрѣтенія еже къ пользѣ; бывшій же здѣ соборъ оный во свидѣтельство да не пріемлетъ, понеже не свидѣтельствованъ есть: ниже бо писаніемъ ко вселенскому патріарху и ко прочимъ святыя восточныя церкве о церковныхъ винахъ возвѣщенный, якоже обычай имать святая Церковь по преданію святыхъ апостолъ и святыхъ отецъ, о всякихъ церковныхъ вещехъ совопрошатися, ниже мѣстоблюстителей отъ оныхъ бысть кто, якоже въ правилахъ о семъ писаное видѣти есть.

Но речетъ кто любопрителнѣ, яко соборъ, иже бѣ здѣ въ Россіи, совершенъ и равенъ вселенскимъ, понеже и царь бѣ на немъ, яко и на прежнихъ селенскихъ соборѣхъ.

Отвѣтуемъ: Ни, не бо всяко пріятенъ, поне аще бы и помѣстный былъ, и ни тако бы простѣ пріятенъ былъ безъ свидѣтельства. Чесоже ради? Понеже тогда у онѣхъ на соборѣхъ многое собраніе бяше святыхъ, и ови отъ нихъ содѣянная на соборѣхъ соглашенія ради и свидѣтельства писаху и посылаху въ вышныя себе во иныя многія области, овыя же имѣли и мѣстоблюстители верховныхъ архіереовъ. А безъ верховныхъ вселенскихъ архіереовъ совѣта помѣстніи же и сами верховніи ничтоже смѣяху творити о себѣ, якоже свидѣтельствуетъ второе правило Карѳагенскаго собора, сице глаголя: „Понеже обрѣтошася въ Никеи содѣянная написана,

достоитъ Римскому, Константиня града и ко Александрійскому писати, оттуду сія пріяти и намъ показати". Аще ли кто нынѣ начнетъ прекословити о изложенныхъ винахъ на соборѣ семъ великомъ отъ святѣйшихъ вселенскихъ патріархъ, яже исправиша и узаконоположиша о аллилуіи и о крестѣ и о прочихъ винахъ, яже писаны суть въ соборномъ изложеніи настоящаго сего собора въ лѣто отъ Божія по плоти рожденія 1667 и въ книзѣ Правленія Жезла, да будетъ по апостолу Павлу въ правду самоосужденъ и наслѣдникъ клятвѣ сего собора, писаннѣй въ соборномъ дѣяніи его, яко преслушникъ Божій, и святыхъ отецъ правиломъ противникъ.

X.

Духовный Регламентъ и стоящіе съ нимъ въ тѣсной связи документы.

А. А. Градовскій, Высшая администрація Россіи XVIII ст. и генералъ-прокуроры (СПБ. 1866); С. Петровскій, О Сенатѣ въ царствованіе Петра Вел. (Москва 1875); Θ. Жордания, Св. Синодъ при Петрѣ Вел. (Тифлисъ 1882); Н. Ольшанскій, Св. Пр. Синодъ при П. В. (Кіевъ 1894); В. Поповъ, О Св. Пр. Синодѣ и объ установленіяхъ при немъ въ царств. П. В. (СПБ. 1881); Н. Востоковъ, Св. Синодъ и отношенія его къ другимъ госуд. учрежденіямъ при имп. Петрѣ I (Журн. Мин. Нар. Пр., 1875, іюль—сент.); П. Милюковъ, Госуд. хозяйство Россіи (СПБ. 1892 и 1905); Н. Ардашевъ, Регламентъ Вотч. Коллегіи (Москва 1896); Э. Берендтсъ, Нѣсколько словъ о коллегіяхъ Петра Вел. (Яросл. 1896 = Врем. Демид. Юрид. Лицея); Т. Барсовъ, Св. Синодъ въ его прошломъ (СПБ. 1896) и Синодальныя учрежденія прежняго времени (СПБ. 1899); И. Чистовичъ, Θеофанъ Прокоповичъ и его время (СПБ. 1868); Ю. Самаринъ, Стефанъ Яворскій и Θеоф. Прокоп. (Москва 1880 = Собр. соч. т. V); П. Морозовъ, Θ. Пр., какъ писатель (СПБ. 1880); Н. Кедровъ, Дух. Регл. въ связи съ преобразов. дѣят. Петра Вел. (Москва 1886); А. Голубевъ, Св. Синодъ (Внутр. бытъ русск. госуд., кн. II, стр. 227—430); Θ. Благовидовъ, Оберъ-прокуроръ Св. Синода въ XVIII и первой половинѣ XIX ст. (Казань 1899 и 1900); С. Рункевичъ, Исторія русск. церкви подъ управл. Св. Синода. Томъ I: Учрежденіе и первонач. устройство Св. Пр. Син. (СПБ. 1900); Е. Темниковскій, Одинъ изъ источниковъ Дух. Регл. (Сборн. Харьк. Ист.-Фил. Общ., 1909, VIII, 524—534); П. Верховской, Очерки по истор. русск. церкви въ XVIII и XIX ст. Вып. I. (Варшава 1912).

Мною текстъ всѣхъ памятниковъ печатается здѣсь или по подлинникамъ или по авторитетнымъ копіямъ, съ привлеченіемъ къ дѣлу и черновыхъ матеріаловъ и печатныхъ изданій. Орѳографія соблюдена лишь тогда, когда отражаетъ болѣе замѣтныя фонетическія особенности. Жирнымъ шрифтомъ напечатано все, писанное рукой Петра I. Тексты напечатаны въ исправномъ видѣ въ I и II томахъ Полнаго Собранія постановленій и распоряженій по вѣдомству Правосл. исповѣданія Росс. Имперіи (=ПСП), менѣе удовлетворительно въ Полн. Собр. Зак. т. VI.

1. *Манифестъ имп. Петра I объ учрежденіи Духовной Коллегіи.*

Печатается по подлиннику, находящемуся въ Сенатск. Архивѣ (книга именн. указ. № 18 лл. 21—22); черновой текстъ находится въ Госуд. Арх. Кабин. дѣла I № 31 лл. 30—31 (сравн. И. Чистовичъ Θеоф. Прокоп., 70 прим. 1; П. Пекарскій, Наука и лит. въ Россіи при Петрѣ Вел., II, 521).

МЫ [1]) ПЕТРЪ ПЕРВЫЙ,

Царь и Самодержецъ Всероссійскій,

и прочая, и прочая, и прочая.

Между многими по долгу Богоданной Намъ власти попеченми о исправленіи народа **Нашего** [2]) и протчихъ подданныхъ Намъ государствъ, посмотря и на духовный чинъ и видя въ немъ много нестроенія и великую въ дѣлахъ его скудость, не суетный на совѣсти Нашей возъимѣли Мы страхъ, да не явимся неблагодарни Вышнему, аще, толикая отъ Него получивъ благопоспѣшества во исправленіи какъ воинского, такъ и гражданского чина, пренебрежемъ исправленіе и чина духовнаго. И когда нелицемѣрный Онъ Судія воспроситъ отъ Насъ отвѣта о толикомъ Намъ отъ Него врученномъ приставленіи, да не будемъ безотвѣтни. Того ради, образомъ прежнихъ, какъ въ Ветхомъ, такъ и въ Новомъ Завѣтѣ, благочестивыхъ царей, воспріявъ попеченіе о исправленіи чина духовнаго, а не видя лутчаго къ тому способа паче соборнаго правительства, **понеже въ единой персонѣ не безъ страсти бываетъ, къ томужъ не наслѣдственная власть, того ради вящше небрегутъ,** уставляемъ Духовную Коллегію, то есть Духовное Соборное Правительство, которое по слѣдующемъ здѣ Регламентѣ имѣетъ всякія духовныя дѣла во Всероссійской Церкви управлять. И повелѣваемъ всѣмъ вѣрнымъ подданнымъ Нашимъ всякого чина, духовнымъ и мірскимъ, имѣть сіе за важное и сильное Правительство, и у него крайней дѣлъ духовныхъ управы, рѣшенія и вершенія просить, и судомъ его опредѣленнымъ

[1]) *Передъ* мы *печ. добавл.* Божіею милостію.

[2]) *Черн. первоначально* всероссійскаго.

довольствоватися [1]), и указовъ его слушать во всемъ, подъ великимъ за противленіе и ослушаніе наказаніемъ противъ прочихъ Коллегій.

Должна же есть Коллегія сія и новыми впредь [2]) правилами дополнять Регламентъ свой, яковыхъ правилъ востребуютъ разные разныхъ дѣлъ случаи. Однакожъ дѣлать сіе должна Коллегія Духовная не безъ Нашего [3]) соизволенія.

Опредѣляемъ же въ сей Духовной Коллегіи быть имянованнымъ здѣ членамъ: единому [4]) Президенту, двоимъ Вице-президентамъ, четыремъ Совѣтникамъ, четыремъ Ассессорамъ. А понеже помянулось въ семъ Регламентѣ, въ первой части въ седьмомъ и осьмомъ пунктахъ, что Президентъ подлежати имать суду своей братіи, сіесть тойжде Коллегіи, аще бы въ чемъ знатно погрѣшилъ: того ради опредѣляемъ и голосъ оному имѣть единъ съ протчими равный [5]).

Имѣютъ же всѣ члены сей Коллегіи, при вступленіи въ свое дѣло, учинить присягу, или обѣщаніе предъ Святымъ Евангеліемъ, по приложенной формѣ присяги.

ПЕТРЪ.

Въ Питербурхѣ,
въ 25 Генваря
1721.

2. *Присяга членовъ Духовной Коллегіи.*

Сличена съ подлинникомъ, находящ. въ той же книгѣ лл. 23—24; на л. 26 обор. есть помѣтка: Вышеписанные Его Царскаго Величества имянные указы и присяга при собраніи Сената Правительствующему Духовному Синоду объявлены генваря 27-го дня о чемъ имянно записано того мѣсяца въ протокольной книгѣ. *Черновой текстъ находится въ Госуд. Арх. Кабин. дѣла I № 31 лл. 32—33.*

Присяга членовъ Духовной Коллегіи.

Азъ, нижеименованный, обѣщаюся и кленуся Всемогущимъ Богомъ, предъ святымъ Его Евангеліемъ, что долженъ есмь и по долженству хощу, и всячески тщатися

---

[1]) *Черн.* удоволятся *исправл. Ѳеодосіемъ Яновскимъ въ* довольствоватца. [2]) *Черн. вставл.* артикулами или, *но вычерк.* [3]) *Черн. вставл.* великаго государя вѣдѣнія и, *но вычерк.* [4]) *Черн.* одному *исправл. Ѳеодосіемъ Ян. въ* единому. [5]) *Слова:* четыремъ совѣтникамъ ... равный *приписаны Ѳеодосіемъ Яновскимъ въ чернов.*

буду, въ совѣтахъ и судахъ, и всѣхъ дѣлахъ сего Духовного Правительствующаго Собранія, искать всегда самой сущой истинны и самой сущой правды, и дѣйствовать вся по написаннымъ въ Духовномъ Регламентѣ уставомъ и аще кія и [1]) впредь согласіемъ сего Духовнаго Правительства и соизволеніемъ Царскаго Величества опредѣлена будутъ. Сія же вся буду дѣйствовать по совѣсти моей, не работствуя лицепріятію, не болѣзнуя враждою, завистію, упрямствомъ, и просто никаковыми же плѣняяся страстьми, но со страхомъ Божіимъ, всегда имѣя въ памяти неумытный судъ Его, со искреннею Бога и ближняго любовію, полагая всѣмъ мыслемъ и словамъ и дѣйствіямъ моимъ, яко вину конечную, славу Божію и спасеніе душъ человѣческихъ и всей Церкви созиданіе, не искій, яже моя, но яже Господа Іисуса. Клянуся же Богомъ живымъ, что всегда, памятствуя страшное слово Его: „проклятъ всякъ творяй дѣло Божіе съ небреженіемъ“, во всякомъ дѣлѣ сего Правительствующаго Собранія, яко въ дѣлѣ Божіи, ходити буду безлѣностно, со всякимъ прилежаніемъ, по крайней моей силѣ, пренебрегая всякія угодія и упокоенія моя. И не буду притворять мнѣ невѣжества; но аще въ чемъ и недоумѣніе мое будетъ, всячески потщуся искать уразумѣнія и вѣдѣнія отъ Священныхъ Писаній, и правилъ Соборныхъ, и согласія древнихъ великихъ учителей. Клянуся паки Всемогущимъ Богомъ, что хощу и долженъ есмь моему природному и истинному Царю и Государю [2]) ПЕТРУ Первому, Всероссійскому Самодержцу и прочая, [3]) и по Немъ Его Царскаго Величества Высокимъ законнымъ Наслѣдникамъ, которые, по изволенію и Самодержавной Его Царскаго Величества власти опредѣлены и впредь опредѣляемы и къ воспріятію Престола удостоены будутъ, и Ея Величеству Государынѣ Царицѣ ЕКАТЕРИНѢ АЛЕКСІЕВНѢ вѣрнымъ, добрымъ и послушнымъ рабомъ и подданымъ быть. И всѣ къ высокому Его Царскаго Величества Самодержавству, силѣ и власти принадлежащія права и прерогативы [или преимущества], узаконенныя и впредь узаконяемыя, по крайнему разумѣ-

[1]) *Въ подлинн.* ии.

[2]) *Черн. вставл.* всепресвѣтлѣйшему и державнѣйшему, *но вычерк.*

[3]) *Черн. вставл.* и протчая, и протчая, *но вычерк.*

нію, силѣ и возможности предостерегать и оборонять и въ томъ живота своего въ потребномъ случаѣ не щадить. И при томъ по крайней мѣрѣ старатися споспѣшествовать все, что къ Его Царскаго Величества вѣрной службѣ и пользѣ во всякихъ случаяхъ касатися можетъ. О ущербѣ же Его Величества интереса, вредѣ и убыткѣ, какъ скоро о томъ увѣдаю, не токмо благовременно объявлять, но и всякими мѣрами отвращать и не допущать тщатися буду. Когда же къ службѣ и пользѣ Его Величества или церковной какое тайное дѣло, или какое бы оное не было, которое приказано мнѣ будетъ тайно содержать, и то содержать въ совершенной тайнѣ и никому не объявлять, кому о томъ вѣдати не надлежитъ и не будетъ повелѣно объявлять. Исповѣдую же съ клятвою крайняго Судію Духовной сей Коллегіи, быти Самаго Всероссійскаго Монарха, Государя нашего Всемилостивѣйшаго [1]). Кленуся и еще Всевидящимъ Богомъ, что вся сія, мною нынѣ обѣщаваемая, не инако толкую во умѣ моемъ, яко провѣщаваю устнами моими, но въ той силѣ и разумѣ, яковую силу и разумъ написанная здѣ слова чтущимъ и слышащимъ являютъ. Утверждаю клятвою моею, буди мнѣ Сердцевидецъ Богъ, обѣщанія моего свитѣтель, яко не ложное есть. Аще же есть ложное и не по совѣсти моей, буди мнѣ Тотъ же правосудный отмститель. Въ заключеніе же сея моея клятвы, цѣлую Слова и Крестъ Спасителя моего. Аминь.

Смиренный Стефанъ Митрополитъ Рязанскій.
Θеодосій Архіепископъ Новгородскій и Архимандритъ Александроневскій.
Θеофанъ Архіепископъ Псковскій.
Гавріилъ Архимандритъ Vпацкаго Троицкаго монастыря.
Симоновскаго монастыря Архимандритъ Петръ.
Леонидъ Архимандритъ Петровскій.
Донского монастыря архимандритъ Іероθей.
Ἀναστάσιος ἱερεὺς ὁ Κοντοειδής.
Протопресвитеръ Іоаннъ Симеоновъ Троицкій.
Сампсоновскій іерей Петръ Григорьевъ.
Іеромонахъ Варлаамъ Овсяниковъ [2]).

---

[1]) *Черн. слова* Исповѣдую же... Всемилостивѣшаго *вставлены Θеофаномъ Прокоп.* [2]) *Подписи всѣхъ собственноручныя; въ печ. ихъ нѣтъ.*

3. *Духовный Регламентъ.*

Печатается по списку (= *Син.*), *хранящемуся въ особомъ ларцѣ въ залѣ засѣданій Св. Прав. Синода, писанному разными писцами на 78 лл.; скрѣпленъ по листамъ 1—73 слѣдующими лицами:* смиренный Питиримъ епископъ Нижегородскій, смиренный Ааронъ епископъ Корѣльскій, графъ Андрей Матвѣевъ тайный совѣтникъ и сенаторъ, оберъ-секретарь Анисимъ Щукинъ; *а по лл. 74 обор.—78 обор.:* къ отсылкѣ закрѣпилъ оберъ секретарь Иванъ Позняковъ. *Этотъ текстъ изданъ въ ПСП, I, изд. 2-е (СПБ. 1879) стр. 3—32. Указаны мною отличія*

1) перваго печатнаго изд. (= *печ.*), *съ которымъ согласны въ существѣ дѣла всѣ послѣдующія,*

2) списка (= *Сен.*), *хранящагося въ Архивѣ Прав. Сената, на 87 листахъ (но лл. 78 обор.—87 пустые) и скрѣпленнаго по листамъ слѣдующими лицами:* Смиренный Сильвестръ митрополитъ Смоленскій, Петръ Талстой, оберъ-секретарь Анисимъ Щукинъ;

3) чернового списка (= *Арх.*). *хранящагося въ Архивѣ Св. Прав. Синода № 2021 (см. Описаніе рукописей, хранящихся въ Архивѣ Св. Прав. Синода, т. II, вып. II, 69—70. СПБ. 1910) и правленнаго архіеп. Псковск. Θеофаномъ Прокоповичемъ* (= *Θ.*) *тайнымъ кабинетъ-секретаремъ А. В. Макаровымъ* (= *М.*) *и другими.*

Печатныхъ изданій мнѣ извѣстно 19: 1) 16 сент. 1721 г., 2) 23 февр. 1722 г., 3) 1723 г., 4) 1738 г., 5) 1749 г., 6) 1761 г., 7) 1765 г., 8) 1776 г. іюнь, 9) 1776 г. окт., 10) 1794 г., 11) 1802 г., 12) 1818 г., 13) 1820 г., 14) 1823 г., 15) 1856 г., 16) 1861 г., 17) 1883 г., 18) 1897 г., 19) 1904 г.; изъ нихъ только № 14 въ Кіевѣ, нѣсколько въ СПБ, остальныя въ Москвѣ; гражд. печ. только немногія, остальныя — церковной.

Переводы есть: нѣмецкій Haigold's Beylagen zum Neuveränderten Russland, I, 149 — 260 (Riga и Mietau, 1769), греческій — въ Арх. Св. Прав. Синода № 2022 и Син. м-ря № 1893, (грузинскій: я кажется видѣлъ въ Тифл. Церк. Музеѣ?), французскій и латинскій—въ изданіи le P. Césaire Tondini, Règlement ecclésiastique de Pierre le Grand, traduit en français sur le russe avec introduction et notes. Edition accompagnée de la traduction latine imprimée à Saint-Pétersbourg en 1775 par les soins du prince Grégoire Potemkin, du texte russe original et de l'instruction du procureur suprême du Synode. 1874.

Благодатію и милосердіемъ человѣколюбца Бога, тщаніемъ же и повелѣніемъ Богомъ даннаго и Богомъ умудреннаго Государя нашего Царя и Великаго Князя Петра Перваго, всея Великія и Малыя и Бѣлыя Россіи Самодержца [1] и проч. и проч. и проч. [2].

---

[1]) Всея Вел. и М. и Б. Р. Самодержца *въ Арх. зачеркнуто и надписано (Θ.?)* всероссійскаго императора (= *печ.*)

[2]) *Арх. добавляетъ* соизволеніемъ, *но вычеркиваетъ.*

Уставленное въ Святой Православной Россійской Церквѣ Духовное Сѵнедріонъ или Коллегіумъ [1]), то есть Соборное духовныхъ дѣлъ правительство [2]), по соизволенію и приговору Священнаго Собора [3]) и Правительствующаго Сената, въ царствующемъ градѣ [4]) Санктпитербурхѣ, въ лѣто отъ Рождества Христова 1720 [5]) мѣсяца февруаріа [6]).

Регламентъ или уставъ Духовной Коллегіи [7]), по которому оная знать долженства своя и всѣхъ духовныхъ чиновъ, такожъ и мірскихъ лицъ, поелику оныя Управленію Духовному подлежатъ, и при томъ во отправленіи дѣлъ своихъ поступать имѣетъ.

Раздѣляется же Регламентъ сей на три части, по числу [8]) тріехъ духовныхъ нуждъ, вѣдѣнія достойныхъ и управленія требующихъ, которыя суть:

---

[1]) *Арх. перечеркиваетъ* коллегіумъ *и надписываетъ* (*Ѳ.?*) Сѵнодъ (= *печ.*)

[2]) *Арх. вставл.* съ, *но перечеркив.*

[3]) *Арх. перечеркив.* священнаго собора *и надпис.* (*Ѳ.?*) всероссійскаго духовнаго чина (= *печ.*)

[4]) *Арх. перечеркив.* (*Ѳ.?*) градъ (*нѣтъ и въ печ.*)

[5]) *Въ цифрѣ* 1720 *Арх. Ѳ. перечерк.* 0 *и ставитъ* 1. *Въ печ.* 1721.

[6]) *Арх. Ѳ. добавл.* 14. *Въ печ. есть* 14. *На оборотѣ заглавн. листа печ. добавл.* Напечатася же сей Духовный Регламентъ повелѣніемъ Его Царскаго Величества благословеніемъ же всего Святѣйшаго Правительствующаго Духовнаго Синода въ Санктъпітербургской тѵпографіи, лѣта Господня 1721, Сентября въ 16 день. *Матеріалы для исторіи перваго печ. изд. есть въ Моск. Синод. Типографіи р-си № 136 и 196*в.

Все это заглавіе есть въ Сен. Син. и печ.; въ Арх. оно цѣликомъ писано на особомъ листкѣ рукой Ѳ. и затѣмъ правлено имъ же съ присоединеніемъ на полѣ приписки: NB Dubia in hoc instituto 1. An intrante excommunicato etiam liturgia interrumpenda ? 2. De formula anathematis. pag. (*со значкомъ, который повторяется на л. 14 = стр. 115*24*—116*19) 3. Estnè necessaria formula institutionis ad eum qui anathem. solvitur. (*со значкомъ, который повторяется на л. 14 об. = стр. 116*19*—117*10).

Внизу слѣва въ углу на этомъ листкѣ приписано: приполнено ѳевраля 27 дня. *На оборотѣ этого листка* Ѳ. *написалъ начало предисловія*: О презвитерахъ, діаконахъ и прочіихъ причетникахъ. Довольно... знаютъ быть добраго человѣка. (*смотр. стр. 160*4*—161*16).

[7]) *Ѳ. переправляетъ въ Арх. изъ* духовнаго коллегіумъ, *и далѣе поэтому* оная *изъ* оное.

[8]) *Слова* Регламентъ... числу *написаны Ѳ. въ Арх. на особомъ приклеенномъ листкѣ вмѣсто зачеркнутыхъ*: Книга сія, духовнаго коллегіумъ описаніе и разсужденіе содержащая, раздѣляется на три части по числу

I) Описаніе и важныя вины таковаго правленія.

II) Дѣла, управленію сему подлежащая.

III) Самыхъ управителей должность, дѣйство и сила.

А управленія основаніе, то есть, Законъ Божій, въ Священномъ Писаніи предложенный, такожъ каноны, или правила соборныя святыхъ отецъ, и уставы гражданскіе, слову Божію согласные, собственной себѣ книги требуютъ, а здѣ не вмѣщаются.

I ЧАСТЬ.

Что есть Духовный [1]) Коллегіумъ, и каковыя суть важныя вины таковаго правленія?

Коллегіумъ правительства [2]) не что ино есть, токмо правительское собраніе, когда дѣла нѣкія собственныя не единому лицу, но многимъ, къ тому угоднымъ и отъ Высочайшей Власти учрежденнымъ, подлежатъ ко управленію.

Ино же есть коллегіумъ единовременное, ино же всегдашнее. Единовременное есть, когда на едино нѣкое случившееся дѣло или на многая, но въ единомъ времени рѣшенія своего требующія, собираются угодныя къ тому лица. Таковыя суть церковные сѵноды и гражданскіе чрезъобычайные розыски, трибуналы и совѣты.

Всегдашнее же коллегіумъ есть, когда имяннымъ нѣкіимъ дѣламъ, часто или всегда въ отечествѣ бываемымъ, опредѣляются ко оныхъ управленію число нѣкое довольное мужей. Таковое было церковное сѵнедріонъ въ вѣтхозавѣтной церкви въ Іерусалимѣ, и гражданскій судъ ареопагитовъ въ Аѳинѣхъ, и иныя въ томъ же городѣ правительствующія собранія, нарицаемыя дикастеріа; подобнѣ и во многихъ иныхъ государствахъ, какъ древнихъ такъ и нынѣшнихъ.

Таковыя различныя коллегіи, по различію дѣлъ и нуждъ государственныхъ, Державнѣйшій Царь Всероссійскій ПЕТРЪ Первый премудрѣ на пользу отечества державы своея уставилъ въ лѣто [3]) 1718.

А яко христіанскій государь, правовѣрія же и всякаго въ Церкви Святой благочинія блюститель, посмотрѣвъ и на духовныя нужды и всякаго лучшаго управленія оныхъ возжелавъ, благоволилъ уставити и Духовный Коллегіумъ,

[1]) *Арх.* духовное.

[2]) *Арх. печ.* правительское.

[3]) *Арх. вставл.* сіе, *но перечеркив. Ѳ.*

который бы прилѣжно и непрестанно наблюдалъ, еже на пользу Церкви, да вся по чину бываютъ, и да не будетъ [1]) нестроенія, еже есть желаніе Апостола или паче Самого Бога благоволеніе.

Да не возмнитъ же кто, что сіе управленіе не угодно есть, и лучше бы единому лицу дѣла духовныя всего общества правити, якоже частныхъ странъ или епархій дѣла управляютъ кійждо особь епископи. Предлагаются [2]) здѣ важныя вины, которыя показуютъ, что сіе правленіе соборное всегдашнее и, аки всегдашній Сѵнодъ или Сѵнедріонъ, совершеннѣйшее есть и лучшее, нежели единоличное правительство, наипаче же въ государствѣ монаршескомъ, яковое есть наше Россійское.

1) Вопервыхъ бо извѣстнѣе взыскуется [3]) истина соборнымъ сословіемъ, нежели единымъ лицемъ. Древнее пословіе есть греческое: Другіе помыслы мудрѣйшіе суть паче первыхъ [4]); то кольми паче [5]) помыслы многіе о единомъ дѣлѣ разсуждающіе, мудрѣйшіе будутъ паче единаго. Случается, что въ нѣкоей трудности усмотритъ тое человѣкъ простый, чего не усмотритъ книжный и остроумный; то какъ не нужно есть соборное правительство, въ которомъ предложенную нужду разбираютъ умы многіе, и что единъ не постигнетъ, то постигнетъ другій, а чего не увидитъ сей, то онъ увидитъ? И тако вещь сумнительная и извѣстнѣе и скорѣе объяснится, и каковаго требуетъ опредѣленія, не трудно покажется [6]).

2) А яко извѣстіе въ познаніи, тако и сила въ опредѣленіи дѣла большая здѣ есть, понеже вящше ко увѣренію и повиновенію преклоняетъ приговоръ соборный, нежели единоличный указъ. Монарховъ власть есть самодержавная, которымъ повиноватися Самъ Богъ за совѣсть повелѣваетъ обаче совѣтниковъ своихъ имѣютъ не токмо ради лучшаго; истины взысканія, но дабы и не клеветали непокоривые человѣцы, что се, или оно силою паче и по прихотямъ

---

[1]) *Арх.* будутъ.

[2]) *Арх.* предлагаемъ, *но Ѳ. зачерк. и ставитъ* предлагаются.

[3]) *Арх.* взыскуется *зачеркнуто и Ѳ. ставитъ* обрѣтается.

[4]) *Син. вставл.* [то кольми паче первыхъ].

[5]) *Син. вставл. лишній разъ* то кольми паче, *но вычеркив.*

[6]) *Син. переправл. М. изъ* показуется. *Сен.* показуется.

своимъ, нежели судомъ и истиною заповѣдуетъ Монархъ: то кольми паче въ церковномъ правленіи, гдѣ правительство не монаршеское есть, и правителемъ заповѣдуется, да не господствуютъ клиру. Гдѣ аще единъ что уставляетъ, могутъ противницы единымъ лица его оклеветаніемъ силу уставленію его отъяти, чего не такъ возмогутъ, гдѣ отъ соборнаго сословія опредѣленіе происходитъ.

3) Се же наипаче сильно есть, когда коллегіумъ правительское подъ Державнымъ Монархомъ есть и отъ Монарха уставлено. Явѣ бо здѣ, что коллегіумъ не есть нѣкая факція, тайнымъ и на интересъ свой союзомъ сложившаяся, но на добро общее повелѣніемъ Самодержца, и Егожъ съ прочіими разсмотрѣніемъ собранныя лица.

4) Еще же и се важное есть, что въ единоличномъ правленіи часто бываетъ дѣлъ продолженіе и остановка за случающимися правителеви необходимыми нуждами, и за недугомъ и болѣзнію. А когда въ живыхъ не станетъ его, то и паче пресѣцаются дѣла. Инако въ правленіи соборномъ: не присутствующу единому, аще бы и первѣйшему лицу, дѣйствуютъ другіе, и дѣло идетъ непресѣкомымъ теченіемъ.

5) Но се наипаче полезно, что въ коллегіумъ таковомъ не обрѣтается мѣсто пристрастію, коварству, лихоимному суду. Како бо могутъ сложитися въ заступленіе винной или во осужденіе невинной стороны, гдѣ аще и будетъ единъ отъ нихъ къ лицу судимому пристрастенъ или яростенъ, обаче другій и третій и прочіи отъ гнѣва и пристрастія того свободни? Како же и мзда одолѣти можетъ, гдѣ не по власти, но по правильнымъ и важнымъ причинамъ дѣло вершится, и единъ другаго, аще благословной мнѣнія своего вины не покажетъ, зазорится, да не познанъ будетъ въ мздопріимствѣ своемъ? Се же наипаче, егда коллегіумъ состоится въ таковыхъ лицахъ, которымъ отнюдь невозможно тайно всѣмъ слагатися, сіесть, аще будутъ лица разнаго чина и званія: епископи, архимандрити, игумени и отъ властей бѣлаго священства; и что еще къ тому опасенію угоднѣйше, аще и отъ мірскаго чина присовокуплени будутъ къ духовнымъ честные и благоразумные особы [1]). Воистинну

[1]) *Син. ставитъ слова* и что еще... особы *въ прямыя скобки рукою не писца (а Ѳ., судя по чернилу?); въ Арх. эти слова зачеркнуты Ѳ., а въ печ. отсутствуютъ Въ Сен. эти слова безъ всякихъ скобокъ.*

не видать [1]) здѣ, како таковые другъ другу и открывати дерзнутъ коварное нѣкое умышленіе, не токмо что согласитися на неправость.

6) И се томужъ подобно, что коллегіумъ свободнѣйшій духъ въ себѣ имѣетъ къ правосудію: не тако бо, якоже единоличный правитель, гнѣва сильныхъ боится, понеже и причины проискивать на многихъ, а еще разностатейныхъ особъ не тако удобно есть, яко на единаго человѣка.

7) Велико и сіе, что отъ соборнаго правленія не опасатися отечеству мятежей и смущенія, яковые происходятъ отъ единаго собственнаго правителя духовнаго. Ибо простой народъ не вѣдаетъ, како разнствуетъ власть духовная отъ самодержавной; но, великою высочайшаго пастыря честію и славою удивляемый, помышляетъ, что таковый правитель есть то вторый государь, Самодержцу равносильный, или и больши его, и что духовный чинъ есть другое и лучшее государство; и се самъ собою народъ тако умствовати обыклъ. Что же, егда еще и плевелныя властолюбивыхъ духовныхъ разговоры приложатся и сухому хврастію огнь подложатъ? Тако простыя сердца мнѣніемъ симъ развращаются, что не такъ на Самодержца своего, яко на верховнаго пастыря, въ коемъ либо дѣлѣ смотрятъ. И когда услышится нѣкая между оными распря, вси духовному паче, нежели мірскому правителю, аще и слѣпо и пребезумно, согласуютъ и за него поборствовати и бунтоватися дерзаютъ, и льстятъ себѣ окаянные, что они по Самомъ Бозѣ поборствуютъ и руки своя не оскверняютъ, но освящаютъ, аще бы и на кровопролитіе устремилися. Такому же въ народѣ мнѣнію вельми ради и не простые, но коварные человѣцы: тіи бо, на Государя своего враждующе, егда увидятъ ссору Государя съ пастыремъ, похищаютъ то за добрый случай злобѣ своей, и подъ видомъ церковной ревности не сумнятся подносить руки на Христа Господня, и къ томужъ беззаконію, яко къ дѣлу Божію, подвизаютъ простой народъ. Чтожъ, когда еще и самъ пастырь, таковымъ о себѣ надменъ мнѣніемъ, спать не похощетъ? Изрещи трудно, коликое отсюду бѣдствіе бываетъ.

И не вымыслы то [2]), далъ бы Богъ, чтобъ о семъ до-

[1]) *Арх.* не видимъ *зачеркнуто и Ѳ. ставитъ* не видать.

[2]) *Арх. вставл.* наши, *но вычерк. Ѳ.*

мышлятися только мощно было [1]), но самою вещію не единожды во многихъ государствахъ сіе показалося. Вникнуть только [2]) во исторію Константинопольскую нижае Іустиніановыхъ временъ, и много того покажется [3]). Да и папа не инымъ способомъ толико превозмогъ, не точію государство Римское полма пресѣче и себѣ великую часть похити, но и иныя государства едва не до крайняго разоренія не единожды потрясе. Да не воспомянутся подобные и у насъ бывшіе замахи! [4]).

Таковому злу въ соборномъ духовномъ правительствѣ нѣсть мѣста. Ибо нѣсть здѣ и на самомъ президентѣ великой, и народъ удивляющей славы, нѣсть лишней свѣтлости и позора, нѣсть высокаго о немъ мнѣнія; не могутъ ласкатели безмѣрными похвалами возносити его. Понеже что либо таковымъ правительствомъ доброе дѣлается, не возможно единому президенту восписоватися. Самое имя президентъ не гордое есть, не иное бо что значитъ, только предсѣдателя; не можетъ убо ниже самъ о себѣ, ниже кто иный о немъ высоко помышляти. А когда еще видитъ народъ, что соборное сіе правительство монаршимъ указомъ и сенатскимъ приговоромъ уставлено есть, то и паче пребудетъ въ кротости своей, и весьма отложитъ надежду имѣть помощь къ бунтамъ своимъ отъ чина духовнаго.

8) Еще и сіе угодіе Церкви и Государству отъ таковаго соборнаго правительства будетъ [5]), что въ немъ не токмо единъ нѣкто отъ сосѣдателей, но и самъ президентъ или предсѣдатель подлежати имать суду своея братіи, то есть томужде коллегіумъ, аще бы въ чемъ знатно погрѣшилъ, не такъ, какъ дѣется, гдѣ единъ самовластный пастырь владѣетъ: ибо онъ не похощетъ отъ подручныхъ себѣ епископовъ судитися. Аще же бы къ тому и принужденъ былъ, то обаче въ народѣ простомъ, правосудія невѣдущемъ и слѣпо разсуждающемъ, таковый судъ былъ бы подозрительный и

---

[1]) *Арх.* могли мы *зачерк. Ѳ. и ставитъ* мощно было.

[2]) *Арх.* вникнемъ *зачеркив. Ѳ. и ставитъ* вникнуть только.

[3]) *Арх.* насмотримся *зачеркив. Ѳ. и ставитъ* покажется.

[4]) *Арх.* Да не воспомянемъ подобныхъ и у насъ бывшихъ замаховъ *зачеркив. Ѳ. и ставитъ* Да не воспомянутся подобные и у насъ бывшые замахи.

[5]) *Арх.* будетъ *зачерк. Ѳ. и ставитъ* бываетъ.

поношенію подверженный. Отъ чего дѣется, что на злаго таковаго единовластителя нужда есть созывати соборъ селенскій, что и съ великою всего отечества трудностію, и съ не малымъ иждивеніемъ бываетъ и въ нынѣшнія времена [когда восточные патріархи подъ игомъ Турскимъ живутъ, и Турки нашего государства вящше, нежели прежде, опасаются] отнюдь мнится быти не возможно.

9) Наконецъ въ таковомъ правительствѣ соборномъ будетъ аки нѣкая школа правленія духовнаго. Ибо отъ сообщенія многихъ и различныхъ разсужденій и совѣтовъ и доводовъ правильныхъ, яковыхъ частыя дѣла требуютъ, всякъ отъ сосѣдателей удобно можетъ научитися духовной политики и повседневнымъ искусствомъ навыкнути, какъ бы лучше домъ Божій управить возмоглъ; и потому самыя угоднѣйшія отъ числа коллеговъ или сосѣдателей особы являются [1]) на степень архіерейства восходить достойныя. И тако въ Россіи, помощію Божіею, скоро и отъ духовнаго чина грубость отпадетъ и [2]) надѣятися всего лучшаго.

II ЧАСТЬ.

Дѣла, Управленію сему подлежащая.

Разсуждая же дѣла, которыя въ Духовномъ Коллегіумъ имѣютъ управлятися [3]), оныхъ всѣхъ два рода являются [4]).

Первый родъ дѣлъ обще всей Церкви, какъ духовному, такъ и мірскому чину, и всѣмъ великимъ и малымъ чиновнымъ степенямъ, такожъ и рядовымъ особамъ нуждныхъ, гдѣ наблюдать подобаетъ, аще все правильно по закону христіанскому дѣется, и аще что оному противно обрѣтается, и нѣсть ли коей скудости въ наставленіи, христіанину всякому подобающемъ, о чемъ мало ниже слово будетъ.

Вторый родъ дѣлъ собственнымъ чиномъ потребныхъ.

Чины же оные пяточисленные суть:

1. Епископы.
2. Пресвитеры, діаконы и прочій клиръ церковный.
3. Монахи.

---

[1]) Явятся *печ.* [2]) *Арх. вставл.* имамы, *но вычерк. Ѳ.* [3]) *Арх. вставл.* видимъ, *но вычерк. Ѳ.* [4]) *Арх.* быти *зачерк. Ѳ. и ставитъ* являются.

4. Домы училищные и въ нихъ учители и ученики, такожъ и церковные проповѣдники.

5. Особы мірскія, поелику участны суть наставленія духовнаго, яковое случается о правильныхъ и неправильныхъ бракахъ и прочихъ дѣлахъ, до свѣтскихъ людей касающихся.

О сихъ всѣхъ порядкомъ, что есть важное, здѣ предлагается [1]).

Дѣла общая.

Здѣ двое смотрѣть подобаетъ по вышеписанному предложенію. Первое, аще все правильно и по закону христіанскому дѣется, и не дѣется ли что и гдѣ закону оному противное. Второе же, аще довольное христіаномъ наставленіе употребляется.

Къ первому насмотрѣнію послѣдующіе пункты суть потребные:

1) Розыскать вновь сложенные и слагаемые акаѳисты и иныя службы и молебны, которые наипаче въ наши времена въ Малой Россіи сложены суть не малое число, суть ли оная сложенія Писанію Священному согласная, и не имѣютъ ли нѣчто въ себѣ слову Божію противное, или хотя нѣчто непристойное и празднословное?

2) Такожъ опредѣлить, что оныя многочисленныя моленія, хотя бы и прямыя были, однако не суть всякому должныя, и по воли всякаго наединѣ, а не въ соборѣ церковномъ употреблять оныхъ мощно, дабы по времени не вошли въ законъ и совѣсти бы человѣческой не отягощали.

3) Смотрѣть исторій святыхъ, не суть ли нѣкія отъ нихъ ложно вымышленныя, сказующія чего не было, или и христіанскому православному ученію противныя, или бездѣльныя и смѣху достойныя повѣсти. И таковыя повѣсти обличить и запрещенію предать со объявленіемъ лжи во оныхъ обрѣтаемой. Ибо суть таковыя явственно ложныя и здравому ученію противныя. Напримѣръ, въ житіи Евфросина Псковскаго споръ о двойственномъ Аллилуіа пѣніи [1])

[1]) *Арх.* предлагаемъ *вычерк. Θ. и ставитъ* предлагается.
[2]) *Син.* пѣсни, *но* с *выскобл.*

явно ложный есть, и отъ нѣкоего бездѣльника вымышленный, въ которомъ, кромѣ самаго тщетнаго догмата о двоеніи аллилуія, обрѣтаются Савелліева, Несторіева и иныя ереси. И хотя авторъ тотъ невѣжествомъ погрѣшилъ; обаче духовному управительству [1]) не подобаетъ вымысловъ таковыхъ терпѣть, и вмѣсто здравой духовной пищи отраву людемъ представлять. Наипаче, когда простой народъ не можетъ между деснымъ и шуимъ разсуждать, но что либо видитъ въ книгѣ написанное, того крѣпко и упрямо держится.

4) Собственно же и прилѣжно розыскивать подобаетъ оные вымыслы, которые человѣка въ недобрую практику или дѣло ведутъ и образъ ко спасенію лестный предлагаютъ напримѣръ, недѣлать въ пятокъ и празднованіемъ проводить; и сказуютъ, что пятница гнѣвается на непразднующихъ и съ великимъ на оныхъ же угроженіемъ наступаетъ. Такожъ поститися нѣкіихъ имянныхъ дванадесять пятницъ, а то для многихъ тѣлесныхъ и духовныхъ пріобрѣтеній; такожъ собственно, аки важнѣйшія паче иныхъ временъ, службы почитать: обѣдню Благовѣщенскую, утреню Воскресенскую и вечерню Пятьдесятницы. Сія на примѣръ воспоминаются [2]), ибо оныя немногихъ и простыхъ повреждаютъ. Хотя и о немногихъ и о единомъ братѣ должно есть [3]) имѣть попеченіе, да не соблазнится той [4]), егоже ради Христосъ умре: обаче суть симъ же подобная ученія, которая и честнѣйшимъ лицамъ за ихъ простоту вѣроятна быти мнятся и потому вреднѣйшая суть. И таковое Кіевопечерскаго монастыря преданіе, что погребенный тамо человѣкъ, хотя бы и безъ покаянія умерлъ, спасенъ будетъ. И какъ далече сіи и сему подобныя повѣсти отводятъ отъ пути спасительнаго, всякъ, хотя немного ученію православному навыкшій, но доброй совѣсти человѣкъ исповѣсть не безъ вздыханія.

5) Могутъ обрѣстися нѣкія и церемоніи непотребныя или и вредныя. Слышится [5]), что въ Малой Россіи въ полку Стародубскомъ въ день уреченный праздничный водятъ

---

[1]) *Арх.* намъ *вычерк. Θ. и ставитъ* духовному управительству.

[2]) *Арх.* говоримъ *вычерк. Θ. и ставитъ* воспоминаются.

[3]) *Арх.* должни мы *вычерк. Θ. и ставитъ* должно есть.

[4]) *Арх.* да не попустимъ соблазнитися ему *вычерк. Θ. и ставитъ* да не соблазнится той.

[5]) *Арх.* слышимъ *вычерк. Θ. и ставитъ* слышится.

жонку простовласую подъ именемъ Пятницы, а водятъ въ ходѣ церковномъ [естьли то поистинѣ сказуютъ] [1]), и при церкви честь оной отдаетъ народъ съ дары и съ упованіемъ нѣкоей пользы. Такожъ на иномъ мѣстѣ попы съ народомъ молебствуютъ предъ дубомъ, и вѣтви онаго дуба попъ народу раздаетъ на благословеніе. Розыскать, такъ ли дѣется и вѣдаютъ ли о семъ мѣстъ оныхъ епископи. Аще бо сія и симъ подобныя обрѣтаются, ведутъ людей въ явное и стыдное идолослуженіе.

6) О мощахъ святыхъ, гдѣ какія явятся быть сумнительныя, розыскивать: много бо и о семъ наплутано. На примѣръ предлагаются [2]) чуждыя нѣкія: святаго первомученика Стефана тѣло лежитъ и въ Венеціи на предградіи въ монастырѣ Бенедиктинскомъ въ церкви святаго Георгія, и въ Римѣ въ загородной церкви святаго Лаврентія; такожъ много гвоздей креста Господня и много млека Пресвятыя Богородицы по Италіи, и иныхъ симъ подобныхъ безъ числа. Смотрѣть же, нѣсть ли и у насъ таковаго бездѣлія.

7) О иконахъ святыхъ смотрѣть того, что во обѣщаніи поставляемыхъ епископовъ написано.

8) Еще сіе наблюдать, чтобъ какъ дѣялось, впредь бы того не было: понеже сказуютъ, что нѣцыи архіерей, для воспоможенія церквей убогихъ или новыхъ построенія, повелѣвали происки вать явленія иконы въ пустынѣ или при источницѣ, и икону оную за самое обрѣтеніе свидѣтельствовали быти чудотворную.

9) Худый и вредный и весьма богопротивный обычай вшелъ, службы церковныя и молебны двоегласно и многогласно пѣть, такъ, что утреня или вечерня, на части разобрана, вдругъ отъ многихъ поется, и два или три молебны вдругъ же отъ многихъ пѣвчихъ и четцовъ совершаются. Сіе сдѣлалось отъ лѣности клира, и вошло во обычай, и конечно должно есть перевесть таковое богомоліе.

10) Вельми срамное и сіе обрѣталося [какъ сказуютъ]: молитвы людемъ, далече отстоящимъ, чрезъ посланниковъ ихъ въ шапку давать. Для памяти сіе пишется [3]), чтобъ иногда отвѣдать, аще ли сіе дѣется.

---

[1]) *Арх.* намъ сказано *вычерк. Ѳ. и ставитъ* сказаются.

[2]) *Арх.* предлагаемъ *вычерк. Ѳ. и ставитъ* предлагаются.

[3]) *Арх.* пишемъ *зачерк. Ѳ. и ставитъ* пишется.

Но здѣ не нужда исчислять вся неправости словомъ рещи, что либо именемъ суевѣрія нарещися можетъ, сіесть лишнее, ко спасенію не потребное, на интересъ только свой отъ лицемѣровъ вымышленное, а простой народъ прельщающее и, аки снѣжные заметы, правымъ истины путемъ итти возбраняющее. Все тое къ сему досмотру прилагается, яко зло общее, понеже во всякихъ чинахъ обрѣтатися можетъ. А здѣ нѣкая токмо предлагаются [1]) для примѣра, чтобъ отъ сихъ мощно было наблюдать и прочая.

И се первый видъ есть дѣлъ общихъ.

Вторый же общихъ дѣлъ видъ есть, якоже предречеся, осмотрѣть, есть ли у насъ довольное ко исправленію христіанскому ученіе?

Ибо хотя извѣстно есть [2]), что самое Священное Писаніе содержитъ въ себѣ совершенные законы и завѣты, ко спасенію нашему нуждные, по гласу Апостола, 2 Тимоѳея 3 [всяко писаніе Богодохновенно, и полезно есть ко ученію, ко обличенію, ко исправленію, къ наказанію еже въ правдѣ, да совершенъ будетъ Божій человѣкъ, на всякое дѣло благое уготованъ], обаче понеже немногіе умѣютъ честь книги, и отъ книжныхъ немногіе могутъ вся собрать отъ Писанія, яже суть нужнѣйшая ко спасенію: того ради требуютъ руководства совершеннѣйшихъ мужей. Того бо ради пастырскій чинъ отъ Бога установленъ, дабы отъ Священнаго Писанія научалъ ввѣренное себѣ стадо.

А понеже мало есть [3]) противо толикаго Россійской Церкви многонародія таковыхъ пресвитерей, которые бы наизустъ могли проповѣдать догматы и законы Священнаго Писанія: то всеконечная нужда есть имѣти нѣкія краткія и простымъ человѣкомъ уразумительныя и ясныя книжицы, въ которыхъ заключится [4]) все, что къ народному наставленію довольно есть; и тыя [5]) книжицы прочитывать [6]) по

---

[1]) *Арх.* предлагаемъ *зачерк. Ѳ. и ставитъ* предлагаются.

[2]) *Арх.* вѣдаемъ *зачерк. Ѳ. и ставитъ* извѣстно есть,

[3]) *Арх.* у насъ *зачерк. Ѳ. и ставитъ* есть.

[4]) *Арх.* бы содержалося *зачерк. Ѳ. и ставитъ* заключится.

[5]) *Арх.* бы *вставл., но Ѳ. вычерк.*

[6]) *Арх.* прочитываемы были *Ѳ. переправлено въ* прочитывать.

частемъ въ недѣльные и праздничные дни, въ церквѣ предъ народомъ.

А хотя и суть таковыя книги [1]) довольное число, сіесть, Омологія, или Исповѣданіе православное, такожъ и нѣкіихъ великихъ учителей святыхъ толковательныя бесѣды и слова нравоучительныя: обаче се есть неудобное всему, наипаче простому народу ученіе. Ибо книга Исповѣданія православнаго не малая есть, и для того въ памяти простыхъ человѣкъ неудобь вмѣщаема, и писанс непросторѣчно, и для того простымъ не вельми внятна. Такожъ и книги великихъ учителей Златоустаго, Θеофилакта и прочихъ писаны суть еллинскимъ языкомъ, и въ томъ токмо языкѣ внятны суть; а переводъ ихъ славянскій сталъ теменъ, и съ трудностію разумѣется отъ человѣкъ и обученныхъ, а простымъ невѣжамъ отнюдь непостизаемый есть. И сверхъ того толковательныя бесѣды учительскія много имѣютъ высокихъ богословскихъ таинъ, такожъ и немало сказуютъ, что тогда сказовать подобало по приклонности разныхъ народовъ и по обстоятельству оныхъ временъ, чего нынѣ невѣжливый человѣкъ къ пользѣ своей употребить не умѣетъ. А простому [2]) народу внушать часто подобаетъ [3]) то, что самое есть всѣмъ обще и всякому собственно по своему знанію должное. Еще же и не возможно книгъ оныхъ имѣть во всѣхъ и сельскихъ церквахъ, развѣ въ городовыхъ и то богатыхъ.

Того ради подобаетъ инымъ способомъ врачевать немощь человѣческую. И [4]) таковое приходитъ разсужденіе: аще бы вѣдали вси самыя главнѣйшія вѣры нашея догматы, и кое есть устроенное отъ Бога спасенія нашего смотрѣніе, и аще бы вѣдали заповѣди Божія, еже уклонитися отъ зла, и творити благое, то довольное бы имъ было наставленіе. А если бы кто и при таковомъ вѣдѣніи развращенъ пребылъ, то самъ бы таковымъ былъ предъ Богомъ безотвѣтенъ, а не чинъ пастырскій, спасенію его добрѣ служащій.

И того ради [5]) нужно есть сочинить три книжицы не-

---

[1]) есть таковыхъ книгъ *печ.*

[2]) *Арх. вставл.* бы, *но вычеркив. θ.*

[3]) *Арх.* подобало, *но θ. переправл. въ* подобаетъ.

[4]) *Арх.* намъ *зачерк. θ. и ставитъ* И.

[5]) *Арх.* Сіе же разсуждая видимъ что *зачерк. θ. и ставитъ* И того ради.

большія. Первую о главнѣйшихъ спасительныхъ догматахъ вѣры нашей, такожъ и о заповѣдехъ Божіихъ, въ Десятословіи заключенныхъ. Вторую о собственныхъ всякаго чина должностяхъ. Третію таковую, въ которой [1]) собраныя будутъ [2]) съ разныхъ святыхъ учителей ясныя проповѣди, какъ о главнѣйшихъ догматахъ, такъ и наипаче о грѣхахъ и добродѣтелехъ, и собственно о должностяхъ всякаго чина. Первая и вторая книжица имѣть будетъ [3]) доводы своя отъ самаго Священнаго Писанія, но внятныя всѣмъ и краткія. Третія же отъ святыхъ отецъ тоежъ, что въ первой и во второй, поучающая [4]).

Чтеніе же книжицъ оныхъ таковымъ порядкомъ пойдетъ хороше [5]). Въ день воскресный или въ праздничный на утрени прочесть часть малую отъ первой, а въ другой рядъ часть отъ второй книжицы; а въ тотъ же день по обѣдни прочесть слово отъ третей книжицы о томъ же самомъ, о чемъ чтеніе было и на утрени. И тако едино и тоежъ ученіе, слышанное на утрени и подтвержденное на обѣднѣ, можетъ лучше въ памяти слышащихъ затвердитися. А такъ вся оныя чтомыя части раздѣлить, чтобъ всѣ три книжицы могли быть прочтены въ четверть года. Ибо тако услышитъ народъ вся нуждная своя наставленія четырежды въ годъ и возможетъ слышанная добрѣ памятовать.

Но и сіе еще буди извѣстно, что первую и вторую книжицу могутъ и дѣти учить изъ начала букварнаго своего ученія.

А хотя оныя книжицы будутъ числомъ три, обаче могутъ въ одной небольшой вси три вмѣститися, чтобъ малымъ иждивеніемъ могли быть купованы и не токмо въ церквахъ, но и въ домахъ всякаго охотника безъ труда употребляемы.

---

[1]) *Арх. вставл.* бы, *но вычерк. Ѳ.*

[2]) *Арх.* были *зачерк. Ѳ. и ставитъ* будутъ.

[3]) *Арх.* имѣла бы *зачерк. Ѳ. и ставитъ* имѣть будетъ.

[4]) *Арх. вставл.* се же того ради, дабы не помыслилъ кто, что сіе ученіе мы отъ себе предаемъ, отставивши ученіе отецъ святыхъ, *но вычерк. Ѳ.*

[5]) *Арх.* хороше *зачерк. Ѳ. и ставитъ* изрядно (= *печ.*).

ДѢЛА ЕПИСКОПОВЪ.

Было слово о обіцихъ дѣлахъ, уже нѣчто предлагается [1]) и о собственныхъ, что должни епископи, пресвитеры, монахи и прочее.

О епископахъ

сія здѣ послѣдующая суть [2]) вѣдѣнія достойная.

1) Должни суть епископи имѣть всякъ у себе соборы селенскіе и помѣстные, и что во оныхъ заповѣдано, какъ ихъ же самихъ чину, такъ и всему клиру должное, знать гораздо, что не можетъ быть безъ прилѣжнаго и частаго чтенія.

2) Должны наипаче знать степени однородства и сродства, и каковыя могутъ вмѣстить въ себѣ супружество, а каковыя не могутъ, или по заповѣди Божіей въ книгахъ Левитскихъ глава 18, или по церковной въ канонахъ отеческихъ и царскихъ. Сами бы сіе вѣдали, а не на инаго кого спускались, хотя бы и былъ у нихъ искусный въ семъ человѣкъ.

3) А понеже какъ первая, такъ и вторая вышепомянутая ихъ должность не можетъ добрѣ знаема быть безъ прилѣжнаго чтенія, а будетъ ли всякъ охотникъ ко чтенію, неизвѣстно: того ради поданъ будетъ [3]) всѣмъ епископамъ отъ Коллегіумъ Духовнаго указъ, чтобъ у всякаго при его трапезѣ чтеніе было каноновъ, себѣ надлежащихъ, и развѣ тое могло бъ иногда оставитися во дни великихъ праздниковъ, или при гостяхъ достойныхъ, или за иную нѣкую вину правильную.

4) Естьли каковый случай явится трудный, и недоумѣвалъ бы епископъ, что дѣлать, то первѣе да пишетъ о томъ [4]), прося совѣта, ко иному ближайшему епископу, или ко иному кому искусному: а потомъ, естьли бы и такъ недоволенъ былъ, писалъ бы къ Духовному Коллегіумъ въ царствующій Санктъ Питербурхъ ясно, и докладно, и обстоятельно.

---

[1]) *Арх.* предложимъ *зачерк. Ѳ. и ставитъ* предлагается.

[2]) *Арх.* мнятся быти *зачерк. Ѳ. и ставитъ* суть.

[3]) *Арх.* подать *зачерк. Ѳ. и ставитъ* поданъ будетъ.

[4]) *Арх.* бы изволилъ о томъ писать *зачерк. Ѳ. и ставитъ* да пишетъ о томъ.

5) Суть каноны запрещающіи епископамъ долгое время мешкать внѣ своея епархіи [что отъ соборной книги имать всякъ вѣдать]. Естьли же необходимая зайдетъ нужда, внѣ епархіи его держащая, очередь, напримѣръ служенія въ царствующемъ градѣ или иная правильная вина, такоже естьли и немощь пріидетъ тяжкая, и управлять дѣлъ весьма непопускающая [ибо тако немощный, развѣ яко и неприсутствующій есть]: въ таковомъ случаѣ долженъ епископъ, кромѣ обычныхъ домовыхъ своихъ управителей, опредѣлить къ дѣламъ нѣкоего умнаго и житіемъ честнаго мужа, архимандрита или игумена, придавъ къ нему въ помощь и другихъ нѣсколько умныхъ же человѣкъ отъ монашескаго или священническаго чина; и они бы ему епископу, во отлучкѣ сущему, важныя дѣла на письмѣ извѣствовали, а немоществующему на словахъ бы доносили, если за немощь можетъ слышати [1]). А буде случатся дѣла, управителемъ онымъ недоумѣнныя къ рѣшенію, то бы они писали о томъ къ Духовному Коллегіумъ, какъ выше речено и о самыхъ епископахъ.

6) Подобную заповѣдь и указъ подали бъ епископи и подручнымъ своимъ архимандритомъ, игуменомъ, строителемъ, приходскимъ священникомъ, когда и онымъ пріидетъ немощь великая или важная вина, удерживающая ихъ внѣ монастыря или прихода своего.

7) А буде епископъ за старость глубокую или за иную неисцѣльную болѣзнь пріидетъ въ крайнее изнеможеніе, безъ надежды лучшаго здравія, такъ что должностей своихъ отнюдь управить ему не возможно станетъ; и въ ту пору епископъ, кромѣ вышеупомянутыхъ чрезъобычайныхъ на мѣсто его опредѣленныхъ управителей, долженъ описаться къ Духовному Коллегіумъ. Аще же бы епископъ писать о себѣ и не похотѣлъ, то обаче управители его должны [2]) о немъ писать. А въ Духовномъ Коллегіумъ будетъ разсужденіе, что дѣлать, дать ли коего администратора во оную епархію, или новаго епископа поставить.

8) Смотрѣти же долженъ епископъ, чего смотрѣть обѣщался съ клятвою на своемъ поставленіи, сіесть о монахахъ, дабы не волочились безпутно, дабы лишнихъ безлюдныхъ церквей не строено, дабы иконамъ святымъ ложныхъ чудесъ

---

[1]) слушати *печ.* [2]) должны бъ *печ.*

не вымышлено; такожъ о кликушахъ, о тѣлесахъ мертвыхъ несвидѣтельствованныхъ и прочая [1]) всего того добрѣ наблюдать.

Все же тое, чтобъ удобнѣе пошло въ дѣло, указалъ бы [2]) епископъ по всѣмъ городамъ, чтобъ протопопы [3]) или нарочно опредѣленные къ тому благочинные, аки бы духовные фискалы, тое все насматривали и ему бы епископу доносили. Естьли бы такое нѣчто гдѣ проявилось, подъ виною изверженія, кто бы утаить похотѣлъ.

9) Вельми ко исправленію церкви полезно есть сіе, чтобъ всякъ епископъ имѣлъ въ домѣ или при домѣ своемъ школу для дѣтей священническихъ или и прочихъ, въ надежду священства опредѣленныхъ. А въ школѣ той былъ бы учитель умный и честный, который бы дѣтей училъ не только чисто, ясно и точно по книгамъ честь [что хотя нужное, обаче еще не довольное дѣло], но училъ бы честь и разумѣть, и естьли мощно, и наизусть читать двѣ первыя вышепомянутыя книжицы: одну о догматѣхъ вѣры, а другую о должностяхъ всякихъ чиновъ, когда таковыя книжицы изданы будутъ. А который бы ученикъ былъ крайне тупъ, или хотя и остроуменъ, да развращенъ, и упрямъ и непобѣдимой лѣности, таковыхъ бы по довольномъ искушеніи отпускать отъ школы, отнявъ имъ всю надежду чина священническаго.

10) Таковыхъ же единыхъ въ школѣ архіерейской наставленныхъ учениковъ [когда уже за помощію Божіею, довольное ихъ число покажется] производить на священство; или аще кто отъ нихъ монашескій чинъ изберетъ, то въ архимандриты или игумены, развѣ бы на которомъ явилася важная нѣкая вина, того ему недопускающая.

А естьли епископъ неученаго въ оной школѣ человѣка поставитъ въ священники или въ монашескій степень, минувъ ученаго и безъ вины правильной, то подлежитъ наказанію, яковое опредѣлено будетъ въ Духовномъ Коллегіумъ [4]).

---

[1]) протчихъ *печ.*

[2]) *Арх.* указалъ бы *зачерк. Ѳ. и ставитъ* указать долженъ (= *печ.*).

[3]) *Арх.* протопопы *зачерк. Ѳ. и ставитъ* заказчики (= *печ.*).

[4]) *Арх. добавл.* О самыхъ же учителехъ и ученикахъ будетъ слово нижеи, *но вычерк. Ѳ., который вычеркиваетъ и свою приписку сбоку трудно возстанавливаемую*: о болныхъ (*?*) де.

11) Но дабы не было роптаніе отъ родителей ученическихъ за великій оныхъ коштъ на учителя онаго, и на покупаніе книгъ, такожъ и на пропитаніе сыновъ своихъ, далече ихъ [1]) дому своего учащихся: подобаетъ, чтобъ [2]) ученики и кормлены и учены были туне и на готовыхъ книгахъ епископскихъ.

А чтобъ сіе могло статься, о семъ [3]) разсужденіе есть таковое: отъ знатнѣйшихъ въ епархіи монастырей брать всякаго хлѣба двадцатую долю, да отъ земель церковныхъ, гдѣ суть, всякаго же хлѣба брать тридцатую долю. И на сколько бы человѣкъ стало хлѣба онаго къ препитанію и инымъ нуждамъ [одѣянія не въ числѣ], толикое бы число учениковъ съ потребными служительми было.

А самаго учителя или учителей довольствовалъ бы епископъ кормомъ и денежною ругою изъ архіерейской казны [4]), какъ по разсужденію мѣста опредѣлитъ Духовное Коллегіумъ.

12) Таковые же съ монастырей и съ земель церковныхъ поборы ни мало скудости не сдѣлаютъ церквамъ и монастыремъ, только бъ было доброе и вѣрное у оныхъ домостроеніе [5]). И по вся годы епископу давали бъ вѣдѣніе, кое число всякаго хлѣба собралось; а епископъ бы насматривалъ, гдѣ оный хлѣбъ подѣвается, который всякія належащія нужды довольствомъ своимъ превосходитъ.

И тогожъ ради, да будутъ и [6]) въ Коллегіумъ Духовномъ книги приходовъ и расходовъ всѣхъ знатнѣйшихъ монастырей въ Россіи. О расходахъ же слово здѣ [7]) есть обычныхъ и всегдашнихъ, а не чрезъобычайныхъ случаемыхъ, напримѣръ, на нуждное строеніе и проч.

Обаче и на таковые чрезъобычайные расходы подобаетъ учинить въ Коллегіумъ разсмотрительные догады противъ нуждъ всякаго монастыря и противъ приходовъ.

---

[1]) *Арх.* ихъ *вычерк. θ. и ставитъ* отъ (= *печ.*).
[2]) *Арх.* добро бы было чтобы *вычерк. θ. и ставитъ* подобаетъ чтобы.
[3]) *Арх.* наше *вычерк. θ. и ставитъ* о семъ.
[4]) *Арх.* своихъ приходовъ *вычерк. θ. и ставитъ* архіерейской казны.
[5]) *Сен. и Син. переправл. изъ* досмотреніе.
[6]) *Арх.* были бы *зачерк. θ. и ставитъ* да будутъ и.
[7]) *Арх.* говорю *зачерк. θ. и ставитъ* слово здѣ есть.

13) А чтобъ епископи не возроптали, будто имъ убыточно будетъ ружить учителя или учителей, указуется имъ [1]), чтобъ лишнихъ служителей не держали, ненуждныхъ строеній не дѣлали [развѣ строенія прибыльныя, напримѣръ, мельницы и проч.], такожъ священнаго себѣ одѣянія и своего платья надъ подобающую чести своей потребу не умножали.

Но для лучшаго всѣмъ управленія, быть книгамъ [2]) и епископскихъ приходовъ въ Духовномъ Коллегіумъ. Прочее о учителяхъ и ученіи будетъ ниже и на своемъ мѣстѣ.

14) Вѣдалъ бы всякъ епископъ мѣру чести своей, и не высоко бы о ней мыслилъ: и дѣло убо великое, но честь никаковая, почитай, въ Писаніи знатная опредѣлена. Апостолъ, разрушая мнѣніе Коринѳяновъ, о своихъ пастыряхъ кичащихся, сказуетъ, что дѣло пастырское имѣетъ весь поспѣхъ и плодъ отъ самого Бога, въ сердцахъ человѣческихъ дѣйствующаго. [А з ъ, р е ч е, н а с а д и х ъ, А п о л л о с ъ н а п о и, Б о г ъ ж е в о з р а с т и]. И потому наводитъ, что за возращеніе [3]) сіе человѣку никаяже остается похвала [Т ѣ м ъ ж е н и н а с а ж д а я й е с т ь ч т о, н и н а п а я я й, н о в о з р а щ а я й Б о г ъ]. А пастырей нарицаетъ тамъ же служительми Божіими, и строительми таинъ Его, только бы въ дѣлѣ томъ вѣрни пребыли. Убо точію внѣшнее дѣло пастырское есть проповѣдати, настояти, запрещати благовременно и безвременно, и обряды Таинъ Святыхъ строити. Дѣло же внутреннее, еже обращати сердца къ покаянію и обновленію житія, есть единаго Бога, благодатію Своею чрезъ слово и тайнодѣйствіе пастырей, аки чрезъ орудіе, невидимо дѣйствующаго.

15) [4]) Се же того ради предлагается [5]) чтобъ укротить оную вельми жестокую епископовъ славу, чтобъ оныхъ подъ руки [донелѣ же здравы суть] не вожено, и въ землю бы онымъ подручная братія не кланялись. И оные [6]) поклон-

---

[1]) *Арх.* то указать онымъ *зачерк. Ѳ. и ставитъ* указуется имъ.

[2]) *Арх.* были бы книги *Ѳ. переправл. въ* быть книгамъ.

[3]) *Арх.* возвращеніе *Ѳ. переправл. въ* обращеніе, *но зачерк. и ставитъ* возращеніе.

[4]) *Арх. и Син. пропуск. цифру* 15.

[5]) *Арх.* предлагаемъ *зачерк. Ѳ. и ставитъ* предлагается.

[6]) *Арх. вставл.* убо *но вычерк. Ѳ.*

ницы самохотно и нахально стелются на земли да лукаво, чтобъ степень исходатайствовать себѣ недостойный, чтобъ такъ неистовство и воровство свое покрыть [1]). Истина есть, что дѣло пастырское [2]) [только бы оно [3]) дѣлалось], хотя и внѣшнее, однако не малое есть, яко посольство Божіе. И заповѣдуетъ Богъ, да прилѣжащіи добрѣ пресвитеры сугубой чести сподобляются, паче же труждающіися въ словѣ и ученіи [1 Тимоѳ. 5]. Обаче честь оная умѣренная есть [4]), а [5]) лишняя и почитай равно царская да не будетъ; и умѣренной не самымъ пастырямъ [6]) искать и отъ подручныхъ истязовать, но свободно подаваемою удоволятися [7]).

16) Слѣдуетъ изъ того и сіе, чтобъ епископъ не былъ дерзокъ и скоръ, но долготерпѣливъ и разсудителенъ во употребленіи власти своей связательной, то есть во отлученіи и анаѳемѣ. Даде бо [8]) Господь власть сію въ созиданіе, а не на разореніе, глаголетъ Апостолъ, 1 Коринѳ. 10. И намѣреніе тогожъ учителя народовъ было предати Коринѳянина явногрѣшника сатанѣ во изможденіе плоти, да духъ спасется 1 Коринѳ. 5. Власть убо сія дабы [9]) правильно была употребляема, двое смотрѣть надобѣ.

Первое, каковая вина толикаго наказанія достойная.

Другое, какъ поступать епископу въ наказаніи томъ.

Вина симъ разсужденіемъ можетъ опредѣлитися: аще кто явственно хулитъ имя Божіе или Священное Писаніе, или Церковь, или явно грѣшникъ есть, не стыдяся дѣла своего, но и паче тѣмъ чваняся, или безъ правильной вины покаянія и святыя Евхаристіи больше году не пріемлетъ, или что либо иное творитъ съ явнымъ закона Божія руга-

---

[1]) *Арх. вставл.* а поклоняемый пастырь, насыщаяся толикой славы, помышляетъ все дѣло быти его, чтобъ его какъ лошадь неученую водили, а прямого дѣла своего и не знаетъ, *но вычерк. Ѳ.*

[2]) *Арх.* наше *зачерк. Ѳ. и ставитъ* пастырское.

[3]) *Арх. вставл.* отъ насъ *но вычерк. Ѳ.*

[4]) *Арх. слово* есть *добавл. Ѳ.*

[5]) *Арх. вставл.* не *но вычерк. Ѳ.*

[6]) *Арх.* намъ *зачерк. Ѳ. и ставитъ* пастырямъ.

[7]) *Арх.* доволятися *зачерк. Ѳ. и ставитъ* довольствоватися (= *печ.*).

[8]) *Арх. вставл.* нашъ, *но вычерк. Ѳ.*

[9]) *Арх. вставл.* отъ насъ, *но зачерк. Ѳ.*

тельствомъ и посмѣяніемъ, таковый, по повторенномъ наказаніи упрямъ и гордъ пребывъ, достоинъ судится толикой казни. Ибо не просто за грѣхъ подлежитъ анаѳемѣ, но за явное и гордое презрѣніе суда Божія и власти церковной съ великимъ соблазномъ немощныхъ братій, и что тако воню безбожія издаетъ отъ себе.

Послѣдованіе же или поступокъ дѣла сего таковое будетъ правильное.

Первѣе пошлетъ епископъ ко оному его духовника выговорить ему вину его наединѣ съ кротостію и со увѣщаніемъ, дабы престалъ дѣла своего. А понеже яко явнымъ грѣхомъ и гордымъ соблазнилъ Церковь, то умолять его станетъ духовный, чтобъ въ близкій день праздничный принесъ отцу духовному покаяніе, и принялъ бы епитимію, и причастился бы Евхаристіи святой при народѣ, чтобъ его измѣненіе явно стало, и соблазнъ бы разорился, и на блевотины своя не возвращался бы. И аще, сіе слышавъ, виноватый покорится и повелѣваемое сотворитъ, пріобрѣлъ епископъ брата своего, и больше нечего дѣлать.

А естьли посольство оное вотще будетъ, то епископъ, спустивъ нѣкое время, призоветъ его къ себѣ честно съ прошеніемъ и тоежде повторитъ ему наставленіе втайнѣ, присутствующу токмо единому духовному, который къ нему ходилъ. И аще послушаетъ, пріобрѣтенъ есть братъ.

А буде не пойдетъ къ епископу званный, то епископъ тогожъ духовнаго съ другими нѣкіими честными особами духовными и мірскими, наипаче съ пріятельми онаго, пошлетъ къ нему увѣщевать такъ, какъ и первѣе. И здѣ, аще преклонится и по наставленіи сотворитъ, вершилось дѣло.

А естьли и такъ непреклоненъ пребудетъ и гордъ, и еще мощно поновити такоежъ посольство.

Естьли же все всуе пойдетъ, тогда епископъ повелитъ протодіакону въ праздничный день въ церквѣ извѣстить народу сими или подобными словесы: „человѣкъ, вѣдомый вамъ [имярекъ], таковымъ-то явногрѣшіемъ именно соблазняетъ Церковь, и презорникъ гнѣва Божія является, и наставленіе пастырское, не единожды ему повторенное, съ ругательствомъ отметнулъ; того ради пастырь вашъ [имярекъ] молитъ вашу любовь отческо, да вси помолитеся о немъ

благоутробному Богу, да умягчитъ его жестосердіе и да сердце чисто сотворитъ въ немъ и преклонитъ его къ покаянію. А которые ближайшее съ нимъ имѣете сообщеніе, увѣщевайте его и умоляйте [1]) и единолично всякъ и съ прочими совокупно со всякимъ усердіемъ, да принесетъ покаяніе; и доложите ему, что аще неисправленъ и презоривъ пребудетъ до такого времени [время уреченно будетъ по разсужденію], то подпадетъ изверженію отъ Церкви".

И естьли уже и посемъ непреклоненъ и упрямъ пребудетъ преступникъ, то епископъ и тогда не приступитъ еще къ анаѳемѣ, но прежде о всемъ томъ, какъ дѣялось, напишетъ къ Духовному Коллегіумъ, а отъ Коллегіумъ получивъ соизволеніе на письмѣ, предастъ явногрѣшника анаѳемѣ, составивъ такую или подобную формулку или образецъ, и протодіакону въ церкви при народѣ прочести повелѣвъ: «Понеже знаемый вамъ человѣкъ [имярекъ] таковымъ-то своимъ явнымъ закона Божія преступленіемъ соблазнилъ Церковь и неоднократное пастырское увѣщеваніе, къ покаянію его ведущее, презрѣлъ; послѣди же и отверженіе его отъ Церкви, аще не покается, въ слухъ народа извѣщенное уничтоживъ, пребываетъ доселѣ въ жестосердіи своемъ, не подая надежды исправленія своего: того ради пастырь нашъ, по заповѣди Христовой, данною себѣ отъ тогожде Господа властію, извергаетъ его отъ общества христіанскаго и, яко непотребнаго члена, отъ тѣла Церкви Христовы отсѣцаетъ, всѣмъ правовѣрнымъ извѣствуя о немъ, что онъ непричастенъ ктому есть даровъ Божіихъ, кровію Спасителя и Господа нашего Іисуса Христа пріобрѣтенныхъ намъ, дондеже истинно отъ сердца не покается. И того ради запрещенъ и не благословенъ есть ему входъ церковный, кольми паче святой и страшной тайны Евхаристіи [2]) участникъ онъ быти не можетъ какъ въ церкви, такъ и въ дому своемъ и на коемъ либо иномъ мѣстѣ. И аще бы въ церковь онъ вшелъ тайно или и явно, но силою, то большему осужденію подлежитъ, и множае паче, аще коварно или насильно Таинъ Святыхъ причаститися дерзнетъ; священ-

[1]) *Син.* умаляйте.

[2]) и прочіихъ Таинъ Святыхъ и требъ церковныхъ *вставл. печ.*

ницы же да возбраняютъ ему всячески входа церковнаго; и аще не могутъ возбранить ему ради силы его, то, кромѣ литургіи [1]), да престаютъ отъ всякой службы церковной, дондеже не изыдетъ. Такожъ священницы да не ходятъ къ нему [2]) съ молитвою, благословеніемъ и Святыми Таинствы подъ лишеніемъ сана своего.

Вѣстно же всѣмъ буди, что онъ [имярекъ] самъ точію единоличнѣ анаѳемѣ сей подлежитъ, но ни жена, ни дѣти и ни прочія домашніи его, развѣ бы и оные поревновать похотѣли его неистовству, и за сію наложенную на него клятву дерзнули бы гордо и явственно укорять Церковь Божію".

Сей или иный, каковый въ разсужденіи Коллегіумъ уставится, анаѳемы образецъ по прочитаніи прилѣпленъ да будетъ на дверяхъ церковныхъ, единой престольной или и во всѣхъ епархіи той церквей, разсудитъ Коллегіумъ.

Потомъ же, естьли изверженный пріидетъ въ чувство и похощетъ принести покаяніе, то долженъ будетъ самъ или, аще самъ не возможетъ, то чрезъ честныя иныя лица принести свое покаяніе со всякимъ смиреніемъ публично въ церкви епископу и просить разрѣшенія со исповѣданіемъ грѣха своего и гордаго презорства. И тогда епископъ предложитъ ему вопросы, аще истинно и ради прощенія грѣховъ, бояся гнѣва Божія и прося Божія милосердія, кается; и аще вѣруетъ, что власть пастырская, еже рѣшити и вязати, есть не суетная, но сильная и дѣйствительная и страшная; и аще обѣщавается, что будетъ впредь послушный сынъ Церкви, и не имать власти пастырской презирать: и по отвѣтахъ онаго, въ слухъ всего народа изреченныхъ, повелитъ ему епископъ крѣпко уповать на Божіе милосердіе, за смерть Спасителеву грѣшнику кающемуся творимое, и прочетъ надъ нимъ разрѣшеніе. Таже, поучивъ его о исправленіи житія [каковое поученіе можетъ послѣ сочинитися], укажетъ ему уреченный нѣкій день праздничный, по исповѣданіи предъ духовнымъ отцемъ, пріити къ причастію святой Евхаристіи.

---

[1]) *Арх. слова* кромѣ литургіи *добавл. сбоку.*

[2]) *Арх. вставл.* въ домъ его или на иное кое либо мѣсто, *но вычеркнуто и добавл. сбоку* единому *но вычеркив. самъ добавившій.*

А естьли изверженный, не покаяся, учнетъ еще ругать анаѳему церковную, или еще и пакостить епископу или иному причту, и тогда епископъ пошлетъ о томъ челобитную къ Духовному Коллегіумъ, а Коллегіумъ, розыскавъ истину, будетъ съ настояніемъ просить суда у подобающей мірской власти или и у самаго Царскаго Величества.

Сіе только епископамъ накрѣпко укажетъ [1]) Коллегіумъ, чтобъ они какъ анаѳемы, такъ и разрѣшенія не дѣлали ради прибыли своей или инаго коего собственнаго интереса и искали бъ въ толь важномъ дѣлѣ не яже своя, но яже Господа Іисуса.

Таковый дѣла сего поступокъ есть правильный, слову Божію согласный и подозрѣнію не подлежащій.

Но се слово было о анаѳемѣ, еже есть проклятіе, казнь смерти подобная. Анаѳемою бо отсѣкается человѣкъ отъ мысленнаго тѣла Христова, то есть отъ Церкви, и къ тому не христіанинъ пребываетъ, отчужденъ наслѣдія всѣхъ благъ, смертію Спасителевою намъ пріобрѣтенныхъ. То бо является отъ словесъ Божіихъ [буди тебѣ яко язычникъ и мытарь] и [подобаетъ таковаго предати сатанѣ] и прочая симъ подобная.

Есть же въ Церкви Святой и меньшее наказаніе, нарицаемое отлученіе или запрещеніе. Се же есть, когда не предаетъ явно грѣшника Церковь анаѳемѣ и не изгоняетъ его отъ стада Христова, но только смиряетъ его отлученіемъ отъ сообщенія съ правовѣрными во общихъ молитвахъ, не велитъ входити въ храмы Божія и на нѣкое время запрещаетъ ему причастіе Святыхъ Таинъ. Кратко рещи, чрезъ анаѳему человѣкъ подобенъ есть убіенному, а отлученіемъ или запрещеніемъ подобенъ есть за арестъ взятому.

Обоихъ сихъ великой и меньшой казни образы суть на церковныхъ соборахъ, гдѣ еретикамъ сказуется анаѳема, а преступницы соборныхъ правилъ отлученіемъ наказуемы суть.

Вина, меньшей казни, то есть отлученія, достойная, есть нѣкій великій и явный грѣхъ, но не самое большое явногрѣшіе, о яковомъ выше уже слово было. Напримѣръ,

---

[1]) *Арх.* укажетъ *зачерк. Ѳ. и ставитъ* указуетъ.

когда кто явно безчинствуетъ, надолзѣ отъ церковнаго пѣнія удаляется, явно изобидѣвъ или обезчестивъ лице честное, прощенія не проситъ; таковыхъ епископъ, самъ собою или чрезъ духовника поучивъ, да покаяніе явственное принесутъ, аще того не похотятъ сотворить, хотя не являя великой гордости и презорства, можетъ смирить отлученіемъ безъ оныхъ великихъ чрезъ протодіакона предвозвѣщеній, но только на малой хартиикѣ написавъ вину преступника и отлученіе его.

И въ таковомъ дѣлѣ не долженъ епископъ описоваться къ Духовному Коллегіумъ для соизволенія, но самъ свободенъ и силенъ есть сіе творить, только бы сіе творилъ не по страсти, но и съ прилѣжнымъ розыскомъ. Аще бо неповиннѣ кого отлучитъ, а тотъ поищетъ на его суда въ Коллегіумъ, наказанъ епископъ будетъ по разсужденію Коллегіумъ Духовнаго.

17) Было слово выше подъ числомъ 8, чтобъ епископи смотрѣли, хранятся ли по епархіи его отъ пресвитерей и монаховъ и прочихъ должныя онымъ заповѣди, и чтобъ имѣлъ на сіе духовныхъ фискаловъ. Обаче понеже сіе не довольно есть; ибо и фискалы оные, дружа своимъ благодѣтелемъ или мзду емля, много утаеваютъ: того ради подобаетъ епископу въ годъ или въ два года единожды объити и посѣтить епархію свою. И есть [1]) сего [2]), кромѣ многихъ иныхъ, великій образъ Павла апостола, якоже является въ Дѣяніи гл. 14, ст. 21, 22. и Дѣяній гл. 15, ст. 36. Римляномъ гл. 1, ст. 11, 12. 1 Коринѳяномъ гл. 4, ст. 12. 1 Солуняномъ [3]) гл. 3, ст. 2. 1 Солуняномъ гл. 3, ст. 10.

Како же лучше можетъ быть сіе посѣщеніе, послѣдующія регулы суть потребныя.

1. Время лѣтнее кажется быть угоднѣйшее къ посѣщенію, нежели зимнее. Се же того ради, что не такъ много лѣтомъ, какъ зимою, и самъ епископъ и церкви посѣщаемыя на кормъ и иныя нужды его издержатъ. На надобѣ сѣна, а дровъ мало треба. Хлѣбъ, рыба, кормъ конской дешевле.

[1]) *Син. перепр.* И есть *изъ* нѣсть.
[2]) *Арх.* Имамы сего *зачерк. Ѳ. и ставитъ* И есть сего.
[3]) *Син.* Суляномъ.

И можетъ епископъ не далече отъ города на полѣ въ палаткѣ время перестоять, чтобъ не трудить священства, или гражданъ квартерою, наипаче гдѣ городъ убогій.

2. По пріѣздѣ своемъ епископъ на другой день или на третій, собравъ градскихъ и сельскихъ пресвитеровъ, священную литургію совершитъ, а по литургіи со всѣми священники отпоетъ молебенъ о здравіи и побѣдѣ Державнѣйшаго Монарха, о исправленіи и благостояніи церквей, о обращеніи раскольниковъ, о благорастворенiи воздуха, о обиліи плодовъ земныхъ, и прочее. И собственный канонъ составленъ будетъ [1]), всякія нужды содержащій.

3. Тогда жъ, по совершеніи всего пѣнія, слово скажетъ къ священству и народу учительное о покаяніи истинномъ и всякаго, наипаче же священническаго чина должностехъ. И тамъ же приложитъ увѣщеваніе, чтобъ ему предложилъ, кто имѣетъ нѣкія духовныя нужды и сумнительные падежи совѣсти, такожъ и что гдѣ видится въ церковномъ причтѣ неисправлено и прочее. А понеже не всякъ епископъ можетъ чистое слово сложить, того ради подобаетъ въ Духовномъ Коллегіумъ таковое слово сочинить, и то бы епископи въ посѣщаемыхъ церквахъ прочитовали.

4. Можетъ епископъ и тайно у меншихъ церковниковъ, и аще кто иный угодный покажется, спрашивать, какъ живутъ пресвитеры и діаконы. И хотя доношенію всякаго не подобаетъ вѣрить скоро, обаче лучшая уже покажется причина къ разсмотрѣнію и исправленію.

5. Покамѣстъ епископъ донесенныхъ дѣлъ не управитъ, пота и самъ къ себѣ гостей не позоветъ, и званный къ инымъ не пойдетъ, чтобъ не обольстился трактаментомъ, или поне подозрѣнія бы на себе не подалъ, что онъ судитъ по пристрастію за удоволеніе свое.

6. Естьли дѣло явится, долгаго времени требующее за неприсутствіемъ свидѣтелей или за инымъ нѣкіимъ препятіемъ, то дѣло оное, записавъ, отложить ко управленію въ домъ свой. А то для того, чтобъ ему на единомъ мѣстѣ не долго гостить, и стало бъ ему времени къ посѣщенію всей епархіи.

---

[1]) *Арх.* добрѣ бы составить *вычерк. Ѳ. и ставитъ* составленъ будетъ.

7. Естьли епископъ похощетъ звать къ себѣ гостей, то весь бы тотъ трактаментъ своею казною отправлялъ, а не налагалъ бы побору на священство или на монастыри. И не можетъ извинятися убожествомъ своимъ: ибо не по долгу, но по свободной своей воли звать гостей или не звать будетъ.

8. Иныя дѣла и поступки какъ священства, такъ и приходскихъ людей могутъ быть утаеваемыя предъ епископомъ, хотя и явныя народу суть; и о таковыхъ тайно и искусно провѣдовать. А сіе не можетъ утаитися, читаетъ ли священникъ во дни праздничные наставительныя книжицы, о которыхъ выше слово было. И естьли который не читаетъ за лѣностію, того при прочихъ священникахъ накажетъ по разсужденію.

9. Спроситъ же епископъ священства и прочихъ человѣкъ, не дѣлаются ли гдѣ суевѣрія? Не обрѣтаются ли кликуши? Не проявляетъ ли кто для скверноприбытства ложныхъ чудесъ при иконахъ, при кладезяхъ и источникахъ? и проч. И таковыя бездѣлія запретитъ [1]) со угроженіемъ клятвы на противляющихся упрямцовъ.

10. О правленіи и поведеніи близкихъ [аще гдѣ суть] монастырей лучше спрашивать въ градѣхъ и селѣхъ отъ священства и мірянъ, нежели въ самыхъ монастыряхъ о томъ же проискивать мощно.

11. А чтобъ епископъ не запомнилъ, чего долженъ наблюдать въ посѣщаемыхъ церквахъ и монастыряхъ, того ради имѣлъ бы съ собою списанныя должности монашескія и священническія, которыя здѣ [2]) нижеи слѣдуютъ.

12. Крѣпко же заповѣдать епископъ долженъ служителямъ своимъ, чтобъ въ посѣщаемыхъ г о р о д а х ъ и монастыряхъ благочинно и трезво пребывали и не творили бъ соблазна, наипаче же не домогались бы у мниховъ и у поповъ кушанья и питья и конскаго корму лишняго, кольми паче не дерзали бъ грабить, подъ виною жестокаго наказанія. Ибо слуги архіерейскіе обычне бываютъ лакомыя скотины, и гдѣ видятъ власть своего владыки, тамъ съ великою гордостію и безстудіемъ, какъ татаре, на похищеніе устремляются.

---

[1]) *Сен. Син., и Арх.* запретивъ, *но Арх. Ѳ. переправл. въ* запретитъ.
[2]) *Арх.* здѣ *зачерк. Ѳ.*

13. Да вѣсть же всякъ епископъ, каковый онъ ни есть степенемъ, простой ли епископъ, или архіепископъ, или митрополитъ, что онъ Духовному Коллегіумъ, яко верховной власти, подчиненъ есть, указовъ онаго слушать, суду подлежатъ, и опредѣленіемъ его доволяться [1]) долженъ. И того ради, аще что имать на брата своего другаго епископа, обидимъ отъ онаго, подобаетъ ему не самому мститися, ниже клеветами, ниже повѣстьми, хотя бы и истинныя были, грѣховъ его, ниже поущеніемъ сильныхъ нѣкіихъ лицъ духовныхъ или мірскихъ; наипаче да не дерзаетъ недруга своего епископа предавать анаѳемѣ; но обиды своя да предлагаетъ доношеніемъ Духовному Коллегіумъ и тамо суда себѣ да проситъ.

14. Тому и сіе слѣдуетъ, что всякому архимандриту, игумену, строителю, приходскому священнику, такожъ и діакономъ и прочимъ причетникамъ свободно и вольно просить у Духовнаго Коллегіумъ суда на своего епископа, аще кто въ чемъ отъ него знатно изобиженъ будетъ. Такожъ, аще кто судомъ епископа своего не доволяется [2]), вольно ему чинить провокацію, сіесть, переносить дѣло на судъ Духовнаго Коллегіумъ; и епископъ таковымъ на себе челобитчикамъ и истцамъ долженъ сію свободу попускать и не удерживать ихъ, ниже угрожать, ниже по отшествіи оныхъ къ Духовному Коллегіумъ печатать или грабить домы оныхъ.

Но дабы [3]) сіе не подало многимъ вины къ безстрашію и презорству своихъ пастырей, уставитъ Духовное Коллегіумъ немалое наказаніе на тыхъ, которые бы ложнымъ доношеніемъ пастырей своихъ турбовать дерзнули, или всуе отъ суда епископскаго на судъ Духовнаго Коллегіумъ учинили бъ провокацію.

15. Наконецъ, долженъ будетъ всякъ епископъ дважды въ годъ [или какъ укажетъ о семъ Коллегіумъ] присылать до Коллегіумъ репорты, сіесть извѣщенія о состояніи и поведеніи епархіи своей, все ли добрѣ, или нѣкое неисправленіе есть, котораго онъ переставить не можетъ и для чего

---

[1]) *Арх.* доволятся *зачерк. Ѳ. и ставитъ* довольствовать (= *печ.*).

[2]) *Арх.* не доволяется *зачерк. Ѳ. и ставитъ* не доволствуется (= *печ.*).

[3]) *Син.* добы.

не можетъ. А хотябъ все добрѣ было, то обаче долженъ епископъ извѣстить въ Коллегіумъ, что, слава Богу, все добрѣ. Но естьли бы извѣстилъ, что все добрѣ, и отинуду бы показалось, что нѣчто въ епархіи его дѣется суевѣрное или и явно богопротивное, епископъ бы, вѣдая тое, утаилъ и до Коллегіумъ не донеслъ: то самаго его позоветъ на судъ къ себѣ Коллегіумъ и, по довольномъ уличеніи, подвержетъ его наказанію, яковое уставлено будетъ.

Домы училищные и въ нихъ учители и ученики, такожъ и церковные проповѣдники.

Извѣстно есть всему міру, каковая скудость и немощь была воинства Россійскаго, когда оное не имѣло правильнаго себѣ ученія, и какъ несравненно умножилась сила его, и надъ чаяніе велика и страшна стала, когда Державнѣйшій нашъ Монархъ, Его Царское Величество ПЕТРЪ Первый обучилъ оное изрядными регулами. То жъ разумѣть и о архитектурѣ, и о врачевствѣ, и о политическомъ правительствѣ, и о всѣхъ прочихъ дѣлахъ.

И наипаче тое жъ разумѣть о управленіи Церкви; когда нѣтъ свѣта ученія, не льзя быть доброму Церкви поведенію и не льзя не [1]) быть нестроенію и многимъ смѣха достойнымъ суевѣріямъ, еще же и раздорамъ и пребезумнымъ ересемъ.

Дурно многіе говорятъ, что ученіе виновно есть ересей: ибо кромѣ древнихъ отъ гордаго глупства, а не отъ ученія бѣсновавшихся еретиковъ, Валентиновъ, Манихеовъ, Каѳаровъ, Евхитовъ [2]), Донатистовъ и прочихъ, которыхъ дурости описуютъ Иріней, Епифаній, Августинъ, Ѳеодоритъ и иные, наши же русскіе раскольники [3]) не отъ грубости ли и невѣжества толь жестоко возбѣсновалися? А хотя и отъ ученыхъ человѣкъ бываютъ ересіархи, яковыи были Арій, Несторій и нѣцыи иные, но ересь въ оныхъ родилась не отъ ученія, но отъ скуднаго Священныхъ Писаній разумѣнія, а возрасла и укрѣпилася отъ злобы и гордости, которая не попустила имъ перемѣнить дурное ихъ мнѣніе

[1]) не *пропущ. въ печ. изданіяхъ, а вставл. въ изд. 1904 г.*
[2]) *Арх.* евтиховъ *переправл.* Эвхитовъ.
[3]) *Арх.* расколщики.

уже и по познаніи истины противъ совѣсти своей. И хотя отъ ученія своего имѣли они силу сочинять софисмы, сіесть коварные мудрованій своихъ доводы, обаче кто бы сіе зло восписовалъ просто ученію, тотъ бы понужденъ былъ говорить, что когда и врачъ опоитъ кого отравою, того ученіе врачевское виновно есть; и когда ученый солдатъ хитро и сильно разбиваетъ, того виновно есть ученіе воинское. И если посмотримъ чрезъ исторіи, аки чрезъ зрительныя трубки, на мимошедшіе вѣки, увидимъ все худшее въ темныхъ, нежели въ свѣтлыхъ ученіемъ временахъ. Не спесивились [1]) такъ епископи до четыресотнаго лѣта, какъ послѣ возгордѣлися, наипаче Константинопольскій и Римскій; ибо тогда было ученіе, а послѣ оскудѣло. И аще бы ученіе Церкви, или Государству было вредное, то не учились бы сами лучшія христіанстіи особы и запрещали бы инымъ учитися; а то видимъ, что и учились вси древніи наши учители не токмо Священнаго Писанія, но и внѣшней философіи. И кромѣ многихъ и иныхъ, славнѣйшіе столпы церковные поборствуютъ и о внѣшнемъ ученіи, а именно: Василій Великій въ словѣ своемъ ко учащимся младенцамъ, Златоустый въ книгахъ о монашествѣ, Григорій Богословъ въ словахъ своихъ на Іуліана апостата. Но много бы говорить, аще бы о единомъ семъ нарочное слово было.

Убо ученіе доброе и основательное есть всякой пользы, какъ отечества, такъ и Церкви, аки корень и сѣмя и основаніе. Но сіе накрѣпко наблюдать подобаетъ, чтобъ было ученіе доброе и основательное.

Ибо есть ученіе, которое и имени того недостойно есть, а обаче отъ людей, хотя и умныхъ, но того не свѣдущихъ, судится быть за прямое ученіе.

Обычно вопрашаютъ мнози: въ которыхъ школахъ былъ онсица? И когда услышатъ, что былъ онъ въ реторикѣ, въ философіи и въ богословіи, за единыя тѣ имена высоко ставятъ человѣка, въ чемъ часто погрѣшаютъ. Ибо и отъ добрыхъ учителей не вси добрѣ учатся, ово за тупость ума, ово за лѣность свою; кольми паче когда и учитель будетъ въ дѣлѣ своемъ мало или и ниже мало искусенъ.

---

[1]) *Син.* спевились.

Вѣдати же подобаетъ, что отъ пятисотнаго до четыренадесятьсотнаго году, сіесть чрезъ девять сотъ лѣтъ во всей Европѣ вся почитай ученія въ великой скудости и не искуствѣ были [1]), такъ что у самыхъ лучшихъ авторовъ, во оныя времена писавшихъ, остроуміе видимъ великое, а свѣта великаго не видимъ. По четыресотномъ надъ тысячу годѣ почали проявлятися любопытнѣйшіи и потому искуснѣйшіи учители, и помалу многія Академіи гораздо великую, и почитай отъ древнихъ оныхъ Августовыхъ лѣтъ большую силу возымѣли; многія обаче училища въ прежней тинѣ остались, такъ что у оныхъ реторики и философіи и прочихъ ученій имена точію суть, а дѣло не тое. Причины того различныя суть, которыя здѣ за краткость не вспоминаются [2]).

Таковаго же, тако рещи, привидѣннаго и мечтательнаго ученія вкусившіи человѣцы глупѣйшія бываютъ отъ неученыхъ. Ибо, весьма темни суще, мнятъ себе быти совершенны и, помышляя, что все, что либо знать мощно, познали, не хотятъ, но ниже думаютъ честь книги и больше учитися, когда вопреки прямымъ ученіемъ просвѣщенный человѣкъ никогда сытости не имѣетъ въ познаніи своемъ, но не престанетъ никогда же учитися, хотя бы онъ и Маѳусалевъ вѣкъ пережилъ.

Се же вельми бѣдно, что именованные неосновательные мудрецы не только не полезны, но и вельми вредны суть и дружеству, и отечеству, и Церкви. Предъ властьми надъ мѣру смиряются, но лукаво, чтобъ такъ украсть милость ихъ и пролѣзть на степень честный; равнаго чина людей ненавидятъ, и если кто во ученіи похваляемъ есть, того всячески тщатся предъ народомъ и у властей обнести и охулити. Къ бунтамъ склонны, воспріемля надежды высокія. Когда богословствуютъ, нельзя имъ не еретичествовать: за невѣжествомъ бо своимъ удобь проговорятся, а мнѣнія своего изреченнаго перемѣнить отнюдь не хотятъ, чтобъ не показать себе, что не все знаютъ. А мудріи мужіе сіе между собою утвердили пословіе [мудраго человѣка свойство есть отмѣнять мнѣніе].

Сіе предложить судилось за благо, что если Царское Величество похощетъ основать Академію, разсуждало бы

[1]) *Син.* было. [2]) *Арх.* воспоминаемъ *переправл. Ѳ.* въ воспоминаются.

Духовное Коллегіумъ, каковыхъ исперва учителей опредѣлить и каковый ученія образъ указать онымъ, дабы не вотще пошло Государское иждивеніе, и вмѣсто чаянной пользы не была бы тщета, смѣха достойная.

А какъ бы въ семъ опасно и искусно справитися [1]), угодныя суть [2]) послѣдующія регулы.

1) Не надобѣ исперва многихъ учителей; на первый годъ довольно единаго или двоихъ, которые бы учили грамматику, сіесть языкъ правильно знать латинскій или греческій, или оба языка.

2) На другой годъ и третій и проч., поступая къ большимъ ученіямъ, да и перваго не отлагая, для новыхъ учениковъ большее число и учителей предастся [3]).

3) Искушать всячески, каковъ въ дѣлѣ своемъ есть, кто хощетъ быть учитель школы. Напримѣръ, желая вѣдать, искусенъ ли въ языкѣ латинскомъ, велѣть ему сложеніе русское перевесть на латинское, такожъ латинское слово нѣкоего славнаго въ языкѣ томъ автора перевесть на русское; и велѣть искуснымъ осмотрѣть и освидѣтельствовать переводы его, и тотчасъ покажется, совершенъ ли есть, или средній, или и того нижае, или весьма ничего. Суть же и иныхъ ученій свойственныя искушенія, которыя мощно будетъ особенно списать.

4) А хотя и неискусенъ въ требуемомъ ученіи покажется, обаче мощно знать, что остроуменъ есть, то знатно онъ за лѣностію или за плохимъ своимъ учителемъ не достигнулъ того; и таковому повелѣть полгода или годъ самому учитися отъ авторовъ, въ дѣлѣ томъ искусныхъ, аще учитель хощетъ быть. Только жъ сіе дѣлать за скудость людей, а лучше бы на таковыхъ не надѣятися.

5) Опредѣленнымъ и добрымъ учителемъ приказать, чтобы они исперва сказывали ученикамъ своимъ вкратцѣ, но ясно, кая сила есть настоящаго ученія, грамматики, напримѣръ, риторики, логики, и проч., и чего хощемъ достигнути чрезъ сіе или оное ученіе, чтобъ ученики видѣли берегъ, къ которому пловутъ, и лучшую бы охоту возъимѣли,

---

1) *Арх. добавл.* кажутся быти, *но вычерк. Ѳ.*

2) *Арх. слово* суть *добавл. Ѳ.*

3) *Арх.* предастся *вычерк. Ѳ. и ставитъ* придастся *Сен.*

и познавали бы повседневную прибыль свою, такожъ и недостатки.

6) Избрать изряднѣйшихъ во всякомъ ученіи авторовъ, которые свидѣтельствовани суть въ славныхъ Академіяхъ: именно же въ Парижѣ, повелѣніемъ короля Людовика четырнадцатаго, такъ кратко, а совершенно заключена латинская грамматика, что мощно надѣятися [1]) остроумнаго ученика за единъ годъ совершенно научить языка онаго, когда у насъ за пять и за шесть лѣтъ мало кто постизаетъ. Что мощно знать по тому, что студентъ, съ философіи или богословіи изшедшій, не можетъ перевесть и средняго стиля латинскаго. Избравъ убо, якоже речеся, лучшихъ въ грамматики, реторики и въ прочихъ ученіяхъ авторовъ, подать въ Академію и приказать, чтобъ оныхъ руководствомъ, а не иныхъ учено въ школахъ.

7) Въ богословіи собственно приказать, чтобъ учено главныя догматы вѣры нашей и законъ Божій. Челъ бы учитель богословскій Священное Писаніе и учился бы правилъ, какъ прямую истую знать силу и толкъ Писаній, и вся бы догматы укрѣплялъ свидѣтельствомъ Писаній. А въ помощь того дѣла челъ бы прилѣжно святыхъ отецъ книги, да таковыхъ отецъ, которые прилѣжно писали о догматѣхъ, за нужду распрь въ Церкви случившихся, съ подвигомъ на противныя ереси. Ибо суть древніе учители собственно о догматахъ, тотъ о семъ, а другой о иномъ писавшіи. Напримѣръ, о Тройческой тайнѣ Григорій Назіанзинъ въ пяти [2]) словахъ своихъ богословскихъ, и Августинъ въ книгахъ о Троицѣ и о божествѣ Сына Божія. Кромѣ оныхъ Аѳанасій великій въ пяти книгахъ на Аріанъ о божествѣ Святаго Духа, Василій Великій въ пяти книгахъ на Евномія. О vпостаси Христовой Кириллъ Александрійскій на Несторія. О двоицѣ естествъ во Христѣ довольно одно посланіе Леона, папы Римскаго до Флавіана, Цареградскаго патріарха. О грѣхѣ первородномъ и о благодати Божіей, Августинъ во многихъ книгахъ на Пелагіаны, и проч. Къ томужъ зѣло полезны дѣянія и разговоры селенскихъ и помѣстныхъ синодовъ. И отъ таковыхъ учителей при Священномъ

---

[1]) *Арх.* я бы надѣялся *зачерк. Ѳ. и ставитъ* мощно надѣятися.

[2]) *Син. и Арх.* трехъ *но исправл.* (*Ѳ. въ Арх.*) *въ* пяти.

Писаніи не тщетное будетъ ученіе богословское. А хотя и можетъ богословскій учитель и отъ новѣйшихъ иновѣрныхъ учителей помощи искать; но долженъ не учитися отъ нихъ и полагатися на ихъ сказки, но только руководство ихъ принимать, какихъ они отъ Писанія и отъ древнихъ учителей доводовъ употребляютъ. Наипаче въ догматѣхъ, въ которыхъ съ нами иновѣрцы согласны суть; а однако доводамъ ихъ нелегко вѣрить[1]), но посмотрѣть, есть ли таковое въ Писаніи или въ книгахъ отеческихъ слово, и тую ли имѣетъ силу, въ яковой они пріемлютъ. Многажды бо лгутъ господа оные и чего не бывало приводятъ, многажды же слово истинное развращаютъ. Буди здѣ едино на примѣръ слово Господне къ Петру [Азъ молихся о тебѣ, да не оскудѣетъ вѣра твоя] реченно о Петрѣ персонально, о самомъ лицѣ Петровѣ, а латини влекутъ оное къ папѣ своему, наводя отъ того, что папа не можетъ погрѣшить въ вѣрѣ, хотя бы хотѣлъ. Долженъ убо учитель богословскій не по чюжимъ сказкамъ, но по своему вѣдѣнію учить и иногда, избравъ собственное время, показать въ книгахъ и ученикамъ своимъ, чтобъ и они извѣстны сами были, а не сумнились бы, правду ли говоритъ или лжетъ учитель ихъ.

8) По случаю здѣ съ причины мимошедшаго совѣта воспоминается, что при школахъ надлежитъ быть библіотекѣ довольной; ибо безъ библіотеки, какъ безъ души, Академія. А довольную библіотеку мощно купить за двѣ тысящи рублевъ.

Библіотека учителемъ по вся дни и часы ко употребленію невозбранна, только бы книгъ по келліямъ не разбирали, но чли бы оныя въ самой библіотечной конторѣ. А ученикамъ и прочіимъ охотникамъ отворять библіотеку въ уреченные дни и часы.

И ходили бъ въ библіотеку, которые языкъ умѣютъ, въ особенные часы и дни по долженству, а въ иные за охоту и въ урочное время. Спрашивалъ бы всякаго свой учитель, котораго онъ автора чтетъ, и что прочелъ и что списалъ; а если чего не зразумѣлъ, то бъ ему объяснилъ учитель. Сіе вельми полезно и скоро человѣка аки претворяетъ въ иного, хотя бы прежде грубыхъ былъ обычаевъ.

---

[1]) *Син. вставл. лишній разъ* [но посмотрѣть].

9) Обращаяся къ школьнымъ ученіямъ, сіе видится[1]) быть вельми благоуспѣшно, что могутъ нѣкая ученія двое или трое вдругъ одного часа и однимъ дѣломъ подаватися. Напримѣръ, уча грамматикѣ, можетъ учитель[2]) съ нею учить купно и географію и исторію, понеже, по регуламъ грамматическимъ, нуждно есть дѣлать екзерциіи, сіесть обучатися въ переводахъ съ моего языка на языкъ тотъ, котораго учюся, и вопреки, съ языка того на мой языкъ. То мощно велѣть ученикамъ переводить по части географію или исторію одну внѣшнюю, либо церковную, или на перемѣну оба тѣ ученія.

Обаче, понеже исторію честь безъ вѣдѣнія географскаго есть какъ бы съ завязанными глазами по улицамъ ходить: того ради здравый совѣтъ есть годъ, грамматикѣ опредѣленный, раздѣлить на двѣ части и полгода первое учить грамматику съ географіею, особенный въ недѣлѣ день опредѣляя, въ который на картѣ будетъ учитель показывать циркулы, планисферія и универсальную ситуацію міра. А еще лучше бы дѣлать сіе на глобусѣ, и такъ обучать студентовъ, чтобъ могли перстомъ показать когда кто спроситъ ихъ: гдѣ Азія, гдѣ Африка, гдѣ Европа, и къ которымъ сторонамъ подъ нами лежитъ Америка? Такожъ и особь о государствахъ: гдѣ Египетъ? гдѣ Хина? гдѣ Португалія? и проч. А другое полгода давать въ екзерциіи переводить исторію универсальную, да краткую, только бы былъ авторъ чистаго языка латинскаго, яковый есть Юстинъ историкъ, и мощно будетъ послѣ другихъ усмотрѣть.

И се вельми полезно, ибо ученицы великое ко ученію возъимѣютъ доброхотство, когда невеселое языка ученіе толь веселымъ міра и мимошедшихъ въ мірѣ дѣлъ познаніемъ растворено имъ будетъ, и скоро отъ нихъ грубость отпадетъ, и еще при берегѣ почитай училищномъ не мало драгихъ товаровъ обрящутъ.

10) Чинъ ученія таковый добрый кажется: 1) грамматика купно съ географіею и исторіею; 2) аритметика и геометріа; 3) логика или діалектика, и едино то двоименное ученіе; 4) реторика купно или раздѣльно съ стихотворнымъ

---

[1]) *Арх.* видимъ *зачерк. Ѳ. и ставитъ* видиться.

[2]) *Арх.* могу *зачерк. Ѳ. и ставитъ* можетъ учитель.

ученіемъ; 5) фисика, присовокупя краткую метафисику; 6) политика краткая Пуффендорфова, аще она потребна судится быть, и можетъ она присовокупитися къ діалектикѣ; 7) богословія. Первые шесть по году возмутъ, а богословія два года. Ибо хотя и всякое ученіе [кромѣ діалектическаго и грамматическаго] пространное есть, обаче въ школахъ сокращенно трактовать надобѣ и главнѣйшія только части. Послѣ самъ долгимъ чтеніемъ и практикою совершится, кто такъ доброе руководство получитъ. Языкъ греческій и еврейскій [если будутъ учители] между и иными ученіи урочное себѣ время пріимутъ.

11) Ректора и префекта усмотрѣть прилѣжныхъ человѣкъ, и которыхъ ученіе и труды уже извѣстны. И укажетъ имъ Духовное Коллегіумъ тщательнымъ быть въ дѣлѣ своемъ съ таковымъ угроженіемъ, что ежели нечинно пойдутъ ученія и неблагоуспѣшно, то они сами суду подпадутъ въ Духовномъ Коллегіумъ. И того ради смотрѣть должны, ходятъ ли всегда въ школу учители и такъ ли учатъ, какъ подобаетъ. И должны ректоръ съ префектомъ посѣтить въ недѣлю двѣ школы, а въ другую недѣлю другія двѣ, и такъ и прочія кругомъ. А когда въ школу пріидутъ, учитель при нихъ учить будетъ, а они слышать, хотя чрезъ полчаса, такожъ и вопросами отвѣдовать учениковъ, знаютъ ли, что уже должно бы имъ знать.

12) Естьли кто изъ учителей противенъ покажется Академицкимъ уставамъ, и непреклоненъ наставленію ректорскому, таковаго ректоръ объявитъ въ Духовное Коллегіумъ, и по розыскѣ [1]) отставленъ, или наказанъ будетъ по разсужденію.

13) Мощно и фискаловъ опредѣлить, которые бы насматривали, все ли во Академіи порядочно.

14) О ученикахъ сіе разсужденіе [2]): должны вси протопопы, и богатшіи и иніи священницы дѣтей своихъ присылать во Академію. Мощно тое жъ указать и градскимъ лучшимъ приказнымъ людемъ [3]).

---

[1]) *Арх.* розыскѣ *зачерк. Θ. и ставитъ* слѣдованіи.

[2]) *Арх.* Прочее о ученикахъ нѣчто разсудимъ *вычерк. Θ. и ставитъ* О ученикахъ сіе разсужденіе.

[3]) *Арх. и печ. добавл.* а о дворянѣхъ какъ собственная воля будетъ Царскаго Величества.

15) Приходящіе же тѣ [1]) ученики были бъ при Академіи до конца всѣхъ ученій, и не отпускать отъ школъ ректору безъ вѣдома Духовнаго Коллегіумъ. А если бы ректоръ, или префектъ, или иный кто отпустилъ ученика отаи за мзду поданную, и на таковаго преступника опредѣлить жестокое наказаніе.

16) Всѣмъ повсюду извѣстно буди, что гдѣ будетъ человѣкъ ученый, во Академіи и отъ Академіи свидѣтельствованный, того на степень духовной или гражданской чести не можетъ упредить неученый, съ великимъ штрафомъ на власти оныя, которыя бы инако сдѣлали.

17) Новопришедшаго ученика отвѣдать память и остроуміе и, если покажется весьма тупъ, не принимать въ Академію: ибо лѣта потеряетъ, а ничего не научится, а обаче возъимѣетъ о себѣ мнѣніе, что онъ мудрый, и отъ таковыхъ нѣсть горшихъ бездѣльниковъ. А чтобъ который не притворялъ себѣ тупости, желая отпуску въ домъ, какъ то другіе притворяютъ тѣлесную немощь отъ салдатства, искушенію ума его цѣлый годъ положить. И можетъ умный учитель примыслить способы искушенія таковыя, яковыхъ онъ познать и ухитрить не дознается.

18) Буде покажется дѣтина непобѣдимой злобы, свирѣпый, до драки скорый, клеветникъ, непокоривъ, и буде чрезъ годовое время ни увѣщаніи, ни жестокими наказаніи одолѣть ему не возможно: хотябъ и остроуменъ былъ, выслать съ Академіи, чтобъ бѣшеному меча не дать.

19) Мѣсто Академіи не въ городѣ, но въ сторонѣ на веселомъ мѣстѣ угодное, гдѣ нѣсть народнаго шума, ниже частыя окказіи, которыя обычно мѣшаютъ ученія, и находитъ на очи, что похищаетъ мысли молодыхъ человѣкъ и прилѣжать ученіямъ не попускаетъ.

20) Не надобѣ хвалитися Академіи, но ниже смотрѣть на тое, что много учениковъ имѣетъ: се бо весьма суетно есть; но смотрѣть, какъ много есть остроумныхъ и добрѣ учащихся, съ великою пользы надеждою, и какъ бы оныхъ додержать постоянныхъ до конца.

21) И сіе есть [2]) отнюдь не потребно, паче же и тщетно, чтобъ студентовъ, какіе ни пріидутъ, принимать на поден-

---

[1]) *Арх.* тые.

[2]) *Арх.* кажется *зачерк. θ. и ставитъ* есть.

ныя деньги Государевы. Приходятъ бо многіе не для ученія, но еще иные и неспособные по природѣ для жалованья только, нищетною нуждою влекоміи. Иные же и способные, да сколько похотятъ [1]) при Академіи живутъ, а когда и куды хотятъ, отходятъ. Чтожъ съ того добра? Только суетный убытокъ. Принимать бы студентовъ съ разсмотрѣніемъ остроумія, и они бы запись давали на себе, что до конца ученій пребудутъ во Академіи, подъ [2]) великимъ штрафомъ, еслибы обѣта своего не исполнили безъ крайней нужды. И такъ мощно будетъ оныхъ, по совершеніи школьномъ, презентовать Царскому Величеству и по Его Величества указу опредѣлять оныхъ на разныя дѣла.

22) Но что паче всего и, почитай, едино есть потребно и полезно: быть при Академіи, или въ началѣ и безъ Академіи, семинаріумъ для ученія и воспитанія дѣтей, какіе вымышленно не мало во иноземныхъ странахъ. А того нѣкій здѣ образъ представляется.

1 [3]). Построить домъ образомъ монастыря, котораго пространстве и жилье, и всякіе къ препитанію и одѣянію и прочіимъ нуждамъ припасы были бъ противъ числа дѣтей [каковое опредѣлено будетъ по волѣ Царскаго Величества] пятьдесятъ или семьдесятъ или больше, такожъ и потребныхъ управителей и служителей.

2. Въ дому томъ имѣютъ жить дѣти и уже и большаго возраста юноши, по осьми или по девяти человѣкъ въ единой избѣ, обаче съ такимъ расположеніемъ: большіе во единой, средніе въ другой, малые въ третіей избѣ.

3. Всякому мѣсто опредѣлить при стѣнѣ вмѣсто собственной [4]) канторы, гдѣ его стоитъ кроватка складная [чтобъ въ день логовища знать не было], такожъ шкафа на книжки и иныя вещицы, и стуликъ дли сѣдѣнія.

4. Во всякой избѣ [сколько оныхъ будетъ] имать быть префектъ, или надсмотрщикъ, человѣкъ хотя неученый, обаче честнаго житія, только бъ не вельми свирѣпый и не мелянколикъ, лѣтами отъ 30 до 50-го году. А дѣло онаго

---

[1]) *Син. Сен. Арх.* приходятъ, *но исправл.* (*Θ. въ Арх.*) *въ* похотятъ. [2]) *Арх.* будетъ у насъ съ *переправл. Θ. въ* пребудутъ въ Академіи подъ. [3]) *Арх. даетъ славянск., а печ. римскими цыфрами нумерацію пунктовъ отъ 1 до 26.* [4]) *Арх. Сен.* соборственной, *но* ор *въ Арх. вычерк. Θ., а въ Сен. переправл. въ* ъ.

сіе: насматривать, чтобъ между семинаристы [такъ воспитоваемые въ дому томъ нарицаются] не было ссоръ, драки, сквернословія и всякаго инаго бесчинія, и чтобъ во уреченные часы всякъ дѣлалъ, что должно. А всякъ бы семинаристъ изъ избы своей безъ его благословенія не исходилъ, и то со объявленіемъ причины, куды и для чего исходитъ.

5. Въ томъ же дому подобаетъ быть хотя бъ тремъ ученымъ человѣкамъ монахамъ или мірскимъ, изъ которыхъ единъ будетъ [1]) ректоръ, дому всего управитель, а два экзаминаторы, сіесть розыщики ученія, какъ кто учится, лѣниво или прилежно.

6. Во всякой избѣ префектъ имѣетъ власть наказывать себѣ подчиненныхъ за преступленіе, но малыхъ розгою, а среднихъ и большихъ словомъ угрозительнымъ, а потомъ на неисправляющихся доносить ректору.

7. Такожъ экзаминаторы за лѣность во ученіи съ малыми, средними и большими поступать будутъ и ректору доносить.

8. Ректоръ, верховная власть, всѣхъ всякимъ по разсужденію наказаніемъ наказывать можетъ. А кто непреклоненъ къ исправленію явится, того ректору не отпускать изъ семинаріумъ безъ вѣдома Духовнаго Коллегіумъ.

9. Опредѣлить будетъ [2]) времена ко всему дѣлу и покою семинаристамъ, когда спать ложиться, когда вставать, молиться, учиться, итить за трапезу, гулять и проч. И вси бы оные часы колокольцемъ означать, и вси бы семинаристы, какъ салдаты на барабанный бой, такъ на колокольцевъ голосъ принимались за дѣло, какое на часъ уреченный назначено.

10. Не отпускать изъ семинаріумъ въ городы или, куды ни есть, къ своимъ въ гости, пока семинаристъ не обыкнетъ, пребывая въ семинаріумъ, и не ощутитъ знатной пользы таковаго воспитанія, а имянно: до трехъ лѣтъ по приходѣ всякаго въ семинаріумъ и не испускать никуды; а и по третіемъ году не больши дважды въ годъ позволить вытить въ гости къ родителемъ или сродникамъ, и то не далече отстоящимъ, такъ чтобъ не больше седьми дній

[1]) *Арх.* бы былъ *зачерк. Ѳ. и ставитъ* будетъ.

[2]) *Арх. это* будетъ *вычерк. Ѳ.* (*и печ.*).

прошло отъ изшествія до возвращенія въ самый домъ семинарійскій.

11. А когда и такъ испущенъ будетъ въ гости семинаристъ, то обаче придавать оному честнаго человѣка, яко инспектора или наблюдателя, который былъ бы при немъ вездѣ и всегда и при всякихъ случаяхъ, и по возвращеніи давалъ бы репортъ ректору, что дѣялось. А еслибы тотъ приданой инспекторъ, поноровя ему, утаилъ нѣчто худое, и такового плута бить гораздо. А можно будетъ тое познать и по сему, что возвратившійся семинаристъ не можетъ не показати на себѣ нѣкоей прежнихъ нравовъ и охоты измѣны.

12. А когда такіе сродники пріидутъ въ семинаріумъ посѣтить своего тамо сродника, и тѣхъ гостей съ вѣдомомъ ректорскимъ ввесть въ трапезу или иную общую избу или въ садъ и тамо онымъ съ сродникомъ своимъ разговаривать и мѣрно кушаніемъ и питіемъ потрактовать ихъ можно, самому присутствующу ректору или одному экзаминатору, по разсужденію лицъ.

13. Таковое младыхъ человѣкъ житіе кажется быти стужительное и заключенію плѣнническому подобное. Но кто обвыкнетъ такъ жить, хотя чрезъ единъ годъ, тому весьма сладко будетъ [1]).

Обаче ко врачеванію скуки послѣдствующія регулы угодныя суть.

14. Не принимать до семинаріумъ только малыхъ дѣтей отъ десятаго до пятинадесятаго году возраста, а выше того развѣ за прошеніемъ честныхъ лицъ, свидѣтельствующихъ, что отрокъ и въ домѣ родительскомъ жилъ въ страсѣ и и добромъ надсмотрѣніи.

15. На всякъ день два часы опредѣлить на гулянье семинаристомъ, а имянно: по обѣдѣ и по вечери, и тогда бъ не вольно никому учитися и ниже книжки въ рукахъ имѣть. А гулянье было бы со играми честными и тѣлодвижными, лѣтомъ въ садѣ, а зимою въ своей же избѣ; ибо сіе и здравію полезно есть, и скуку отгоняетъ. А еще лучше таковыя избирать, которыя съ потѣхою подаютъ полезное

---

[1]) *Арх. добавл.* какъ то по себѣ и по другихъ искусомъ вѣдаемъ *но вычерк. Ѳ.*

нѣкое наставленіе. Такое, напримѣръ, есть водное на регулярныхъ судахъ плаваніе, геометрическія размѣры, строеніе регулярныхъ крѣпостей и проч.

16. Мощно единожды или дважды на мѣсяцъ, наипаче лѣтомъ, проѣздиться на острови, на поля и мѣста веселыя, къ дворамъ загороднымъ Государевымъ, и хотя единожды въ годъ въ Санктпитербурхъ.

17. Въ трапезѣ чтеніе будетъ ово исторій воинскихъ, ово церковныхъ. А въ началѣ всякаго мѣсяца чрезъ два или три дни чтомы да будутъ повѣсти о мужахъ, во ученіи просіявшихъ, о церковныхъ великихъ учителехъ, такожъ и древнихъ и нынѣшнихъ философахъ, астрономахъ, риторахъ, историкахъ и проч. Ибо таковыхъ повѣстей слышаніе и сладко есть, и къ подражанію мудрыхъ оныхъ людей поощряетъ.

18. Можно же еще дважды въ годъ или больше дѣлать нѣкое акціи, диспуты, комедіи, риторскія екзерциціи. И то бо зѣло полезно къ наставленію и къ резолюціи, сіесть честной смѣлости, каковыя требуетъ проповѣдь слова Божія, и дѣло посольское, но и веселую перемѣшку дѣлаютъ таковыя акціи.

19. Могутъ уставлены быть и нѣкія почести добрѣ и тщательно учащимся.

20. Добрѣ [1]) въ великіе праздники быть при столѣ оныхъ семинаристовъ [2]) гласомъ мусикійскихъ инструментовъ. И сіе не трудно: ибо перваго токмо нанять маистера, а отъ него наученные охотные семинаристы должны будутъ и другихъ научить на свое мѣсто туне. И сія седмь воспомянутыя регулы служатъ ко увеселенію учащихся.

21. Подобаетъ быть въ семинаріумъ церкви, аптекѣ и доктору, а школы въ близкой Академіи, куды семинаристы ходить учитися будутъ. А если въ семинаріумъ и школы и учители будутъ, то Академія и семинаріумъ вмѣстѣ будетъ. А для учениковъ прочіихъ, которые не похотятъ жить въ семинаріумъ, мощно построить нѣсколько жилья внѣ семинаріумъ и пустить въ наемъ студентовъ [3]).

---

[1]) *Арх. вставл.* бы, *но вычерк.*

[2]) *Арх.* при трапезѣ, *но вычерк. М. и ставитъ* при столѣ оныхъ семинаристовъ.

[3]) *Арх.* студентовъ, *но Ѳ. переправл. въ* студентамъ (= *печ.*).

22. Регулы учителей, ученія и учениковъ, выше во Академіи описанныя, и здѣ хранитися должны.

23. Семинаристы едини будутъ люди убогіи, и тыи, по милости Царскаго Величества, препитаніе и одѣяніе и прочая нужная возъимѣютъ. А другіе богатыхъ людей дѣти, которые должны будутъ платить за кормъ и одѣяніе, а цѣнѣ быть единой, навсегда опредѣленной.

24. Какъ пріидетъ семинаристъ въ совершенный разумъ и къ большимъ ученіямъ достигнетъ, то долженъ учинить въ церкви семинарійской при прочіей братіи своей присягу на томъ, что хощетъ онъ быть вѣренъ Царскому Величеству и Его Наслѣднику и готовъ къ службѣ, до которой угоденъ есть и позванъ будетъ указомъ Государевымъ.

25. Совершившихся во ученіи семинаристовъ не отпуститъ ректоръ отъ семинаріумъ, пока прежде не обвѣститъ до Коллегіумъ Духовнаго, а Коллегіумъ презентовать оныхъ будетъ Царскому Величеству. И потомъ дастъ онымъ абшитъ со свидѣтельствомъ искусства ихъ.

26. А которые семинаристы, по совершеніи ученія, угоднѣйшіи покажутся къ дѣлу духовному, и они бъ у епископовъ были ближайшіи ко всякимъ степенямъ властелинскимъ паче прочіихъ, хотя бы и равно онымъ искусныхъ, но не въ семинаріумъ воспитанныхъ, развѣ бы нѣкій знатный порокъ на семинаристѣ показался, и то не былъ бы оный порокъ отъ клеветы. А на завистниковъ и клеветниковъ опредѣлить бы [1]) жестокое наказаніе.

До здѣ о семинаріи. И мощно впредь будетъ больше придумать, или отъ иноземныхъ лучшихъ семинаріовъ информаціи проискать; а отъ таковаго воспитанія и ученія воистинну надѣятися великой пользы отечеству.

23) О проповѣдникахъ слова Божія послѣдующія регулы полезны суть [2]):

1 [3]). Никтоже да не дерзаетъ [4]) проповѣдать не въ сей Академіи ученный и отъ Коллегіумъ Духовнаго не свидѣтельствованный. Но естьли кто учился у иновѣрцевъ, тотъ бы

---

[1]) *Арх. это* бы *вычеркив. Ѳ. и проп. печ.* [2]) *Арх.* кажутся быть полезныя, *но Ѳ. переправл. въ* полезныя суть. [3]) *Арх. даетъ славянск., а печ. римскими цыфрами отъ 1 до 10 нумерацію пунктовъ о проповѣдникахъ.* [4]) *Арх.* бы дерзалъ *вычерк. Ѳ. и ставитъ* да не дерзаетъ. *Печ.* да дерзаетъ.

явилъ себе прежде въ Духовномъ Коллегіумъ, и тамо его испытать, какъ искусенъ въ Священномъ Писаніи; и слово бы сказалъ о томъ, о чемъ ему повелитъ Коллегіумъ [1]); и если искусенъ покажется, то дать ему свидѣтельство, что, аще похощетъ быть въ чину священническомъ, мощно ему проповѣдать.

2. Проповѣдали бы проповѣдники твердо съ доводовъ Священнаго Писанія о покаяніи, о исправленіи житія, о почитаніи властей, паче же самой высочайшей власти Царской, о должностяхъ всякого чина. Истребляли бъ суевѣріе, вкореняли бъ въ сердца людскія страхъ Божій; словомъ рещи, испытывали бъ отъ Священнаго Писанія, что есть воля Божія святая, угодная и совершенная, и то бъ говорили.

3. О грѣхахъ въ обществѣ говорить, а не имяновать кого, развѣ былъ бы публикованъ отъ всея Церкви. Но и когда пронесется о нѣкоемъ лицѣ недобрый нѣкій слухъ, о семъ или ономъ имянно грѣхѣ, и тогда проповѣдникъ долженъ о таковомъ грѣхѣ молчать на словѣ. Ибо если воспомянетъ грѣхъ той, хотя бы и не воспоминалъ лица имянно, обаче помыслитъ народъ, что на оное лицо громъ той есть. И тако оному умножится печаль, и онъ не о своемъ исправленіи, но паче о мщеніи на таковаго проповѣдника думать станетъ. Чтожъ изъ того пользы? Естьли чій грѣхъ великій, съ презрѣніемъ закона Божія, самохотно отъ грѣшника гордаго явленъ будетъ, то его епископу, а не коему либо пресвитеру штрафовать, такимъ способомъ, какъ выше говорилось въ дѣлахъ епископскихъ о анаѳемѣ.

4. Обычай нѣкимъ проповѣдникамъ есть, аще кто его въ чемъ прогнѣвитъ, на проповѣди своей мстить оному, хотя не имянно терзая славу его, обаче такъ говоря, что мощно слышателямъ знать, о комъ рѣчь есть; и таковые проповѣдники самые бездѣльники суть, и оныхъ бы жестокому наказанію подвергать.

5. Непригоже вельми проповѣднику, наипаче юному, говорить о грѣхахъ властительски [2]) или обличительнѣ къ лицу слышателей, такъ на примѣръ: [не имѣете страха Божія, нѣтъ у васъ любве ко ближнему; немилосердни есте,

[1]) *Печ. вставл.*: [И если искусенъ въ Священномъ Писаніи, и слово бы сказалъ о томъ, о чемъ ему повелитъ Коллегіумъ]; *но въ изд. 1883 и 1904 гг. этого нѣтъ.* [2]) *Арх.* властительскихъ, *но* хъ *выскобл.*

другъ друга обидите]. Но долженъ паче въ первомъ лицѣ во множественномъ числѣ такъ говорить: [не имѣемъ страха Божія, нѣтъ у насъ любве ко ближнему; немилосерди есмы, другъ друга обидимъ]. Ибо сей образъ слова кроткій есть, понеже и самъ проповѣдникъ въ число грѣшниковъ мѣшаетъ себе, какъ то и сама истинна есть; много бо согрѣшаемъ вси. И тако Павелъ апостолъ, обличая учителей, которые, ставя себя высоко, по своемъ имени ученикамъ своимъ нарицатися желали, не воспоминая оныхъ имянно, на себе акибы вину тую пріемлетъ, въ первомъ посланіи къ Коринѳянамъ въ главѣ первой, такожъ и на другoвъ своихъ Петра, Аполлоса [Кождо, рече, отъ васъ глаголетъ: азъ убо есмь Павловъ, азъ же Аполлосовъ, азъ же Кифинъ, азъ же Христовъ. Еда раздѣлися Христосъ? еда Павелъ распяся по васъ, или воимя Павлово крестистеся? и прочая]. А что онъ вину сію пренеслъ на себе и на другихъ, самъ свидѣтельствуетъ. Ибо долго о томъ поговоривъ, таже въ главѣ четвертой исповѣдуетъ: [сія же, братія моя, преобразихъ на себе и Аполлоса васъ ради, да отъ насъ научитеся не паче мудрствовати написанныхъ и проч.].

6. Долженъ [1]) всякъ проповѣдникъ имѣти у себя книги святаго Златоустаго и прилѣжно чести оныя: ибо тако пріобучится складать чистѣйшее и яснѣйшее слово, хотя и не будетъ Златоустому равное; а кознодѣишковъ легкомысленныхъ, каковые наипаче польскіе бываютъ, не челъ бы.

7. Аще проповѣдникъ видитъ отъ слова своего въ народѣ пользу, да не хвалится тымъ. Аще же не видитъ, да не сердитуетъ и людей за сіе да не поноситъ. Дѣло ихъ есть говорить; а обращеніе сердецъ человѣческихъ, дѣло Божіе есть. Азъ насадихъ, Аполлосъ напои, Богъ же возрасти.

8. Безумно творятъ проповѣдницы, которые брови своя поднимаютъ, и движеніе раменъ являютъ гордое, и въ словѣ нѣчто такое проговариваютъ, отъ чего мощно познать, что они сами себѣ удивляются. Но благоразумный учитель, елико мощно, да тщится и словомъ и всего тѣла дѣйствіемъ

---

[1]) *Арх. вставл.* бы, *но вычерк. Ѳ.*

таковаго себе показывать, что онъ ниже помышляетъ о своемъ остроуміи или краснорѣчіи. И того ради часто подобаетъ мѣшать краткія оговорки, съ [1]) смиреннымъ нѣкимъ самаго себе пониженіемъ. На примѣръ: [молю вашу любовь, да не смотрите, кто глаголетъ; что бо самъ о себѣ засвидѣтельствовать могу вамъ, развѣ яко грѣшенъ есмь? Вѣруйте слову Божію: ибо отъ Писаній священныхъ, а не отъ моего вымысла предложить потщуся, и симъ подобная].

9. Не надобно проповѣднику шататься вельми, будто въ суднѣ весломъ гребетъ. Не надобно руками спляскивать, въ боки упиратися, подскакивать, смѣятися, да не надобѣ и рыдать; но хотя бы и возмутился духъ, надобѣ, елико мощно, унимать слезы: вся бо сія лишняя и неблагообразна суть и слышателей возмущаютъ.

10. По словѣ, аще лучится въ гостяхъ быть или въ какихъ ни есть бесѣдахъ съ людми, не подобаетъ проповѣднику воспоминать о словѣ своемъ, и не точію слова своего не [2]) хвалить, что есть великое безстудіе, но и не охужать самохотнѣ; ибо покажется, что онъ къ похвалѣ слова своего таковымъ способомъ поощряетъ прочіихъ. А хотя бъ кто и сталъ хвалить слово его, то проповѣдникъ долженъ показать на себѣ, что ему слышать то стыдно, и всячески отводить отъ похвалъ и заводить иную бесѣду.

Мірскія особы, поелику участны суть наставленія духовнаго.

Хотя и немного въ сей частицѣ говорить надлежитъ, обаче подобаетъ предположить малое предословійце къ лучшему уразумѣнію, почему міряне нарицаются міряне, и въ чемъ отъ чина духовнаго имѣютъ разнствіе.

Сіе имя, міръ, въ тройственномъ разумѣ употребляемо есть.

1) Міръ нарицается вся подсолнечная, отъ человѣкъ обитаемая, но не въ семъ разумѣ человѣцы, служенія церковнаго не имущіи, нарицаются міряне; ибо и священническій чинъ въ томжде съ протчими мірѣ живетъ.

2) Міръ пріемлется за людей просто, яко суть тварь тѣлесная, но разумная. И не по сему міру мірянъ именуемъ, которые внѣ причта службы церковной суть, понеже и свя-

[1]) *Арх. Сен.* и, *но Арх. исправл. Ѳ.* въ съ.

[2]) не *пропуск. печ.*

щенникъ и кій либо причетникъ не похощетъ отрещися нарицатися мірянинъ въ таковомъ разумѣ. И въ семъ-то разумѣ стоитъ имя міръ, гдѣ нѣчто доброе прилагается ему, напримѣръ: тако Богъ возлюби міръ и проч.

3) Міръ часто знаменуетъ злобу человѣческую и суету, или самыхъ человѣкъ, поелику злобни и суетни суть, якоже глаголетъ Іоаннъ апостолъ въ первомъ посланіи своемъ, во главѣ второй: [не любите міра, ни яже въ мірѣ. Аще кто любитъ міръ, нѣсть любве Отчей въ немъ: ибо все, еже въ мірѣ, похоть плотская, и похоть очесъ, и гордость житейская, нѣсть отъ Отца, но отъ міра сего есть]. И не отъ сего міра міряне нарицаются; ибо Іоаннъ пишетъ не къ священству, но обще къ христіанамъ. И якоже самъ глаголетъ тамъ же ко отцамъ, юношамъ, дѣтемъ, сіе есть къ всѣмъ всякого возраста. И не льзя сказать [1]), что оныхъ словомъ симъ наговариваетъ [2]) въ монахи или въ церковники.

Подобнѣ, якоже и сіе имя духовный, которое противно есть міру, въ третіемъ семъ разумѣ употребляемое [3]), не монаховъ самыхъ и церковниковъ показуетъ у Павла апостола въ первомъ посланіи къ Коринѳяномъ, въ главѣ второй при концы, гдѣ онъ душевнаго и духовнаго человѣка соразсуждаетъ. Ибо тамъ душевнаго нарицаетъ того, который безъ благодати Духа Святаго самъ собою преклоненъ есть ко всему злу, а богоугодному добру весьма безсиленъ, яковые вси не обновленные суть. Духовнаго же именуетъ того, который просвѣщенъ и обновленъ, а водимъ есть Духомъ Святымъ. Аще убо священникъ, аще мірянинъ золъ, душевенъ есть; и впреки, аще священникъ, аще мірянинъ Духомъ Святымъ водимый, духовенъ есть. И потому Петръ святый и имя священства даетъ не единымъ церковнымъ служителямъ, но обще всѣмъ христіанамъ. 1 Петр. глава 2: [Вы родъ избранъ, царское священіе, языкъ святъ, людіе обновленія, яко да добродѣтели возвѣстите изъ тьмы васъ призвавшаго въ чудный Его свѣтъ]. Подобнѣ и Апо-

---

[1]) *Арх.* и не чаемъ *зачерк. Ѳ. и ставитъ* и нельзя сказать.

[2]) *Арх.* чтобы... наговаривалъ, *но Ѳ. переправл. въ* что... наговариваетъ.

[3]) *Арх.* употребляему *Ѳ. переправл. въ* употребляемое.

калипсисъ, глава 5: [сотворилъ есть насъ Богови царя и іереи].

Сіе подобало предложить для того, что за невѣдѣніемъ сего многая и дѣются и сказуются дурости душепагубныя. Сего не вѣдяй человѣкъ мірскій думаетъ иногда, что ему спастися не льзя для того самаго, что онъ не духовный, но мірскій есть. Сего не вѣдяй иный монахъ наговариваетъ другаго. оставити жену, чада, родителей, и ненавидѣти ихъ, понеже, рече, заповѣдь имамы не любити[1]) міра, и яже суть въ мірѣ.

Но по чему міряне нарицаются? Отвѣтъ. Понеже подобало быть опредѣленнымъ ученія духовнаго служителямъ и управителямъ, яковіи суть епископы и пресвитеры; того ради, по преизяществу нѣкоему, воспріяли они титлу духовнаго чина. А служенія ради[2]) безкровныя жертвы нарицаются по преизяществу и священницы. И потому уже прочіи, которые слышателіе и ученицы оныхъ суть, нарицаются просто міряне.

Речеши: отъ коего убо изъ тріехъ вышеимянованныхъ разумовъ міра міряне тако нарицаются?

Есть сіе именованіе разуму второму прилично, вси бо и священницы и несвященницы суть міряне, то есть человѣцы. Но несвященницы нарицаются міряне просто, поелику не суть управители и служители опредѣленные духовнаго ученія, но слышателіе.

И уже нѣчто сказать надобѣ о мірянахъ, поелику надлежатъ они къ духовному управленію.

1. Всѣмъ бы[3]) вѣдомо сіе въ первыхъ было[4]), что всякъ христіанинъ долженъ православнаго ученія слушать отъ своихъ пастырей. Якоже бо пастыріе не пасутъ, аще овецъ своихъ словомъ Божіимъ не питаютъ, тако и овцы не суть овцы, но всуе тако нарицаются, аще не хотятъ пасоми быть отъ пастырей. Того ради естьли бы кто презиралъ и ругалъ или, что горше, тщался бы не допустить чтенія или проповѣди слова Божія безъ крайней нужды

[1]) любите *печ.*

[2]) *Син.* а служенія ради *переправл. изъ* служеніе; *Арх.* а служеніе *θ. переправл. въ* а ради служенія (= *печ.*). *Сен.* а служеніе.

[3]) *Арх.* бы *вычерк. θ.* (*и печ.*).

[4]) *Арх.* было *вычерк. θ. и ставитъ* да будетъ (= *печ.*).

за едину нѣкую горделивую злобу; тотъ наказанію церковному подлежитъ или судомъ епископскимъ [1]), о которомъ выше слово было, гдѣ о анаѳемѣ, или, аще силенъ явится, самого Духовнаго Коллегіумъ розыскомъ [2]) и декретомъ.

2. Долженъ всякъ христіанинъ и часто, а хотя бы единожды въ годъ причащатися святой Евхаристіи. Сіе бо есть и благодареніе наше изящнѣйшее Богу о толикомъ смертію Спасителевою содѣянномъ намъ спасеніи [Елижды аще ясте хлѣбъ сей, и чашу сію піете, смертъ Господню возвѣщаете, дондеже пріидетъ] и напутьствіе къ животу вѣчному: [аще не ясте Тѣла Сына человѣческаго, и не піете Крове Его, живота не имате въ себѣ] и есть характиръ или знаменіе, которымъ являемъ себе быть уды единаго мысленнаго Тѣла Христова, сіесть сообщники единой Святой Церкви, якоже глаголетъ Апостолъ, 1 Коринѳ. глава 10: [чаша благословенія, юже благословляемъ, не общеніе ли Крове Христовы есть? Хлѣбъ, егоже ломимъ, не общеніе ли Тѣла Христова есть? Якоединъ хлѣбъ, едино тѣло есмы мнози, вси бо отъ единаго Хлѣба причащаемся]. Того ради, аще который христіанинъ покажется, что онъ весьма отъ святаго Причастія удаляется, тѣмъ самымъ являетъ себе, что не есть въ Тѣлѣ Христовѣ, сіесть, не есть сообщникъ [3]) Церкви, но раскольщикъ. И нѣсть лутчего знаменія, по чему познать раскольщика. Сіе прилѣжно подобаетъ наблюдать епископомъ и приказывать, чтобъ имъ священницы приходскіе по вся годы о своихъ прихожанахъ доносили, кто изъ нихъ не причащался чрезъ годъ, кто же и чрезъ два, и кто никогда же. И таковыхъ понуждать ко исповѣданію клятвенному, аще суть они сыны Церкве и проклинаютъ ли вся полки расколническіе, которые гдѣ ни есть въ Россіи обрѣтаются. Понужденіе же оное клятвѣ не иное имать быть, только угроженіемъ, что естьли не похотятъ клястися и проклинать имянно вся раскольническія согласія, то объявленіе о оныхъ издастся, что они суть раскольщики. Не малая бо польза вѣдать о семъ: ибо многіе раскольщики, подъ одеждою православія

[1]) суду епископскому *печ.*

[2]) *Арх.* розыскомъ *вычерк. Ѳ. и ставитъ* слѣдованіемъ (= *печ.*).

[3]) *Арх. вставл.* единой съ нами, *но вычерк. Ѳ.*

крыющіеся, вмѣсто того, чтобъ боялися, еще сами воздвизаютъ гоненіе на Церковь и не токмо ругаютъ чинъ священный и, сколько могутъ, пакостятъ ему, но и мірскихъ, своему безумію несогласныхъ, всячески утѣсняютъ. О чемъ могутъ засвидѣтельствовать людіе вѣры достойны.

3. А когда такимъ или инымъ способомъ объявленъ будетъ раскольщикъ, тогда епископъ долженъ о ономъ раскольщикѣ писменно дать знать тому, подъ чьимъ онъ судомъ, которой его имѣетъ послать въ Духовную Коллегію.

4. Полезно есть [1]) имѣть въ Коллегіумъ вѣдѣніе, сколько во всѣхъ епархіяхъ обрѣтается раскольщиковъ; сіе бо ко многимъ, разсужденія требующимъ, случаямъ помощно есть.

5. Великій грѣхъ есть и нетерпящій молчанія духовныхъ, что нѣцыи мірскіе господа въ своихъ областяхъ вѣдая раскольщиковъ покрываютъ для мзды, имъ подаемой. Иное дѣло о раскольщикахъ явныхъ, ибо отъ тѣхъ напасти блюстися не надобно [2]): но раскольщиковъ, подъ видомъ православія живущихъ, покрывать: сіе дѣло безбожіемъ смердящее, и за сіе должни суть епископи ревновать, и доносить о семъ къ Духовному [3]) Коллегіумъ; а Коллегіумъ, по духовномъ розыскѣ, таковыхъ господъ, аще не похотятъ въ томъ исправиться, можетъ предать анаѳемѣ [4]). Духовный же розыскъ надлежитъ быть таковымъ образомъ [5]). Доношеніе подастъ епископъ въ Духовную Коллегію на мірскаго господина не просто, что у него раскольщики обрѣтаются, но что господинъ тотъ сильно не допускаетъ священнику прихода онаго или посланнымъ архіерейскимъ сыскивать и обличать раскольщиковъ, въ отчинѣ его пребывающихъ. И именованіи будутъ въ доношеніи достовѣрныи

[1]) *Арх.* было бы *вычерк. Ѳ. и ставитъ* есть.

[2]) *Арх.* не можемъ *вычерк. Ѳ. и ставитъ* не надобѣ, *зачерк. и опять ставитъ* не надобѣ. *Сен. припис.* не можемъ *подъ строкой, а другая рука (Ѳ.?) по выскобленному* можемъ *написала* надобно.

[3]) *Син.* въ духовномъ. [4]) *Арх. добавл.* такожъ и суда на ихъ же домогатися у правительствующаго сената, *но вычерк.*

[5]) *Арх. слова* духовный же... образомъ *припис. сбоку; подъ ними приписка Ѳ. отъ которой первая строка пропала:...* праздное мѣсто гдѣ образъ розыска утро съ разсужденіемъ всѣхъ напишетъся, *а надъ ними другая его же:* много нѣтъ.

свидѣтели того. А Коллегіумъ, слушавъ свидѣтелей, напищетъ увѣщательнѣ ко оному господину, чтобъ попустилъ свободно сыскивать раскольщиковъ въ своей вотчинѣ. И буде послушаетъ господинъ, то его больше не утрѹждать [1]; буде же преслушаетъ, то и самъ [2] дѣломъ о себѣ засвидѣтельствуетъ, что онъ раскольщиковъ заступникъ есть. И тогда Коллегіумъ приступитъ къ духовному его наказанію всѣмъ тѣмъ [3] порядкомъ, какъ выше писано о анаѳемѣ. А дѣло сіе не о явныхъ, но о тайныхъ раскольникахъ какъ объявлено выше [4]), естьли они простой народъ суть; естьли же учители и аки бы пастыріе раскольническіе суть, о тѣхъ какъ тайныхъ, такъ и явныхъ дѣло сіе есть [5]). Таковымъ же образомъ судятся и духовные, которые имѣютъ за собою подданныхъ [6]).

6. По всей Россіи никого отъ раскольщиковъ не возводить на власти, не токмо духовныя, но и на гражданскія, даже до послѣдняго начала и управленія, чтобъ не вооружать намъ на насъ же лютыхъ непріятелей, и государству и Государю непрестанно зло мыслящихъ. А естьли кто въ подозрѣніи будетъ раскольничества, хотя бы и видъ на себѣ являлъ православія, и того первѣе привести къ присягѣ купно съ клятвою на себя и оныхъ, что онъ не есть и не думаетъ быть раскольщикъ; и объявить [7]) ему жестокое наказаніе, естьли бы послѣ противное на немъ показалось, и подписаться ему въ томъ своею рукою [8]). Вина же онаго сія есть, когда кто знатнымъ дѣломъ своимъ сотворитъ себе подозрѣнна, на примѣръ [9]): аще [10]) никогдаже пріобщается

[1]) *Арх.* турбовать, *но М. надпис.* утруждать.

[2]) самымъ *изд. 1883 и 1904 г.г.*

[3]) *Арх.* тымъ; *Син. слово* тѣмъ *вставл. М.*

[4]) *Арх.* якъ обявлено выше *приписаны Ѳ. особо внизу.*

[5]) *Арх. слова* Доношеніе подастъ... сіе есть *присоединены Ѳ. на особомъ листкѣ, причемъ впереди ихъ вычеркнуты слова, писанныя тоже Ѳ.*: А розыскъ того духовный таковый будетъ. *Смотр. табл. III.*

[6]) *На томъ же листкѣ Арх. находятся и слова* Таковымъ же... подданныхъ, *прибавленныя М.*

[7]) *Арх.* извѣстить, *но М. надпис.* объявить.

[8]) *Арх. слова* и подписатца ему въ томъ своею рукою *прибавл. на полѣ и снабж. значкомъ* (*крестъ въ кругѣ*).

[9]) Публикованъ о семъ Великаго Государя печатный Указъ въ 1718 году *добавл. печ. сбоку.*

[10]) *Арх. вставл.* (*но зачерк. Ѳ.*) всегда.

Святымъ Тайнамъ безъ всякой благословной вины; аще учителей раскольническихъ [1]) въ дому своемъ покрываетъ съ вѣдѣніемъ, что таковые суть, и аще милостыню посылаетъ въ раскольническія обители и прочая: а въ таковыхъ дѣлѣхъ кто обличенъ будетъ [2]) явными доводами, тогда таковый подозрѣнію расколничества подлежитъ [3]). А естьли сему противное гдѣ явится, то епископъ долженъ о томъ скоро писать къ [4]) Духовной Коллегіи.

7. Отселѣ не быть у мірскихъ [5]) ни у кого [кромѣ фамиліи Царского Величества] въ домѣхъ церквамъ и крестовымъ [6]) попамъ: ибо сіе лишнее есть, и отъ единой спеси дѣется, и духовному чину укорительное. Ходили бы господа къ церквамъ приходскимъ, и не стыдились бы быть братіею хотя и крестьянъ своихъ, во обществѣ христіанстѣмъ. О Христѣ бо Іисусѣ нѣсть рабъ, ни свободь, глаголетъ Апостолъ.

8. Когда прихожане или помѣщики, которые живутъ въ вотчинахъ своихъ [7]), изберутъ человѣка въ церкви своей въ священники, то должны въ доношеніи своемъ засвидѣтельствовать, что оной есть [8]) человѣкъ житія доброго и неподозрительного. А которые помѣщики въ тѣхъ своихъ вотчинахъ сами не живутъ, оное свидѣтельство о такихъ людяхъ подавать людемъ и крестьяномъ ихъ, и въ челобитныхъ писать имянно, какая ему руга будетъ или

---

[1]) *Арх. вставл. (но зачерк. Θ.)* снабд.

[2]) *Арх.* таковые бы дѣла его уличилъ (уличилъ *зачеркив. Θ.*) обличилъ кто *передѣл. М. въ* въ таковыхъ дѣлехъ кто обличенъ будетъ.

[3]) *Слова* Вина же онаго... подлежитъ *въ Арх. на особомъ листкѣ Θ. со значкомъ крестъ въ кругѣ впереди, причемъ* Вина же онаго сія есть *надпис. М. вмѣсто Θ.*: Но да не будетъ отъ сего кому нападку *(М. надпис.* подозрѣнія, *вычеркнуто и надпис. опять* нападку *и опять вычеркнуто)* не легкое какое подозрѣніе дѣйствительно есть, и народный поговоръ (*М. переправл. въ* народная молва) не силный но. *Дальнѣйшій текстъ тоже Θ. съ тѣми поправками, которыя отмѣчены выше..*

[4]) *Син.* въ.

[5]) *Арх. слова* у мірскихъ *припис. М. сбоку.*

[6]) *Арх.* крестовымъ церквамъ и *переправл. М. въ* въ домѣхъ церквамъ и крестовымъ.

[7]) *Арх.* помѣщикъ которыи *переправл. М. въ* помѣщики которые живутъ въ вотчинахъ своихъ.

[8]) *Арх. вставл.* добрый *но вычерк.*

земля [1]). А избранный бы также приложилъ руку, что онъ тою ругою или землею [2]) хочетъ быть [3]) доволенъ [4]), и отъ церкви, къ которой посвященъ, не отходить до смерти. А ежели оный избранный предъ епископомъ явится въ какомъ подозрѣніи или расколѣ и оного чина недостоинъ, сіе оставляется въ разсужденіе епископле.

9. Волочащихся поповъ не принимали бъ господа къ себѣ въ духовники [5]). Ибо священникъ, изгнанъ за преступленіе, или своевольно самъ оставивъ врученную себѣ церковь, уже почитай и не священникъ есть, и великій грѣхъ пріемлетъ, дѣйствуя священническая. А пріемлющій его господинъ томужъ грѣху участникъ есть, и сугубо: ибо и помощникъ грѣху тому, и правленію церковному противникъ есть.

Не понуждали бъ сильные міряня священниковъ въ домы своя входить для крещенія младенцевъ, но носили бъ тѣхъ въ церковь, развѣ бы вельми боленъ былъ младенецъ, или иная нѣкая великая нужда зашла бы.

10. Сказуютъ, что иногда гражданскіе управители и иные власти, такожъ сильные помѣщики въ случившемся нѣкоемъ дѣлѣ, духовнаго наставленія требующемъ, не хотятъ повиноватися епископамъ, въ которого кто епархіи живетъ, отговариваяся тѣмъ, что епископъ онымъ не пастырь. Вѣдомо же всѣмъ буди, что всякъ коего либо чина человѣкъ подлежитъ въ духовныхъ дѣлахъ суду того епископа, въ которого епархіи пребываетъ, пока въ той пребываетъ.

11. Но наипаче мірскимъ особамъ многія случаются трудности въ сумнительныхъ бракахъ, и того ради, если таковое кому случится сумнительство, то не дерзалъ бы таить онаго предъ священникомъ. А священникъ, если и самъ сумнѣвается, не дерзалъ бы скоро вѣнчать, но относить дѣло оное къ разсужденію епископа. Но и епископъ

---

[1]) *Арх. слова* житія добраго и... земля *вставл. вмѣсто первоначальныхъ:* и книжнаго ученія доволенъ, и доложили бы съ подписомъ рукъ, кая именно руга будетъ ему. *Смотр. табл. III.*

[2]) *Арх. слова* или землею *вставл. надъ строкой.*

[3]) *Арх.* быть *М. переправл.* въ будетъ.

[4]) *Дальнѣйшее окончаніе пункта 8 въ Арх. добавл. М.*

[5]) *Арх. добавл.* или крестовые служители, *но вычеркив.*

отсылалъ бы къ Духовному Коллегіумъ, естьли и онъ самъ рѣшить недоумѣетъ.

И для чинного и извѣстного таковыхъ трудностей рѣшенія надлежитъ Коллегомъ Духовнымъ, избравъ собственное время, доволно поговорить о оныхъ, и на всякую трудность написать рѣшеніе крѣпкое отъ Священнаго Писанія и отъ разсужденія славныхъ древнихъ учителей, такожъ и отъ уставовъ царскихъ.

12. А хотя бы и несумнительный бракъ чій мнился быть, обаче не подобаетъ вѣнчатися во иномъ приходѣ, въ которомъ ни женихъ ниже невѣста живетъ; кольми паче во иной епископіи вѣнчатися не подобаетъ. Такожъ и не звать изъ чужаго приходу или епархіи священниковъ на вѣнчаніе: ибо сіе, кромѣ укоризны своихъ пастырей, еще являетъ, что такъ женящіися въ подозрѣніи суть неправильного сочетанія [1]).

III ЧАСТЬ.

Самыхъ управителей должность, дѣйство и сила.

Время уже поговорить о самыхъ управителехъ, изъ которыхъ составляется Духовное Коллегіумъ.

1. Число особъ правительствующихъ довольно есть 12 [2]). Быть же лицамъ разного чина: архіереомъ, архимандритомъ, игумяномъ, протопопомъ, изъ котораго числа тремъ архіереомъ, а протчихъ чиновъ, сколько котораго достойныхъ сыщется.

2. Смотрить сего, чтобъ архимандриты и протопопы не были въ чину сего собранія, которые подручни суть нѣкоему архіерею, въ семъ же собраніи обрѣтающемуся: ибо таковый архимандритъ или протопопъ будетъ непрестанно наблюдать, къ которой сторонѣ судимой преклоненъ есть епископъ его,

---

[1]) *Арх. добавл. М.* а буде гдѣ таковый неправильной бракъ явится, таковый по свидѣтельству да распустится, а священникъ да отвержется, *но вычеркив. Ѳ.*

[2]) *Арх. исправл. Ѳ. въ* 11.

къ той и тотъ архимандритъ и протопопъ преклоненъ будетъ, и такъ двѣ или три особы будутъ уже единъ человѣкъ [1]).

Прочее разсмотрѣть подобаетъ, что Духовное Коллегіумъ должно дѣлать, и какъ въ принесенныхъ дѣлахъ дѣйствовать и поступать, и какую имѣетъ оно силу къ вершенію дѣлъ. И сія три означаются тремя вещьми, въ титлѣ части сея вышеименованными, яже суть должность, дѣйство и сила. О всякомъ особь нѣчто поговорить.

Должность.

1. Первое и почитай едино долженство есть сего Духовнаго Правительства вѣдать, кія суть должности и всѣхъ обще христіанъ и собственно епископовъ, презвитеровъ съ прочіими церковными служительми, монаховъ, учителей и учащихся, такожъ и мірскихъ лицъ, поелику они наставленія духовного участницы суть. И того ради здѣ исписаны нѣкія всѣхъ оныхъ чиновъ должности. И должно Духовное Коллегіумъ наблюдать, аще всякъ въ званіи своемъ пребываетъ, а погрѣшающихъ наставлять и наказывать. Обаче нѣкія Правительства сего должности и собственно здѣ предлагаются [2]).

2. Обвѣстить или публиковать всѣмъ обще христіаномъ коего либо чина, что мощно всякому, усмотрѣвъ нѣчто къ лучшему управленію Церкви полезное, доносить на письмѣ Духовному Коллегіумъ такъ, какъ вольно всякому доносить Сенату о правильныхъ прибылехъ государственныхъ. А Коллегіумъ Духовное разсудитъ, полезный ли, или неполезный совѣтъ; и полезный пріятъ, а неполезный презрѣнъ будетъ.

3. Аще кто о чемъ богословское письмо сочинитъ, и тое бъ не печатать, но первѣе презентовать въ Коллегіумъ. А Коллегіумъ разсмотрѣть должно, нѣтъ ли каковаго въ письмѣ ономъ погрѣшенія, ученію православному противного.

4. Аще гдѣ проявится нетлѣнное тѣло, или пройдетъ въ слухъ видѣніе чіе или чудотвореніе, Коллегіумъ должен-

---

[1]) *Арх. оставляетъ здѣсь далѣе на страницѣ 35 много пустого мѣста, гдѣ Ѳ. помѣтилъ* Ничего не оставлено.

[2]) *Арх.* предлагаемъ *вычерк. Ѳ. и ставитъ* предлагаются.

ствуетъ испытовать тоя истинны, призвавъ на розыскъ [1]) оныхъ повѣстителей и прочіихъ, которые о томъ свидѣтельствовать возмогутъ.

5. Аще кто кого поречетъ, яко раскольщикъ или новаго нѣкоего ученія изобрѣтатель есть, судить тое въ Духовномъ Коллегіумъ.

6. Случаются недоумѣнные нѣкіе падежи совѣсти. Напримѣръ, что дѣлать, когда кто, похитивъ чуждее имѣніе, хощетъ, но не можетъ онаго возвратить или за стыдъ или страхъ, или что онаго лица, у кого укралъ, уже не стало? И что дѣлать тому, которому случилось быть у поганыхъ въ неволѣ и для свободы своей безбожную оныхъ вѣру принять, а потомъ обращается къ исповѣданію христіанскому? Сія и иныя недоумѣнія приносить къ Духовному Коллегіумъ, и отъ него прилѣжне разсуждаемымъ и рѣшимымъ быть.

7. Производимыхъ на архіерейство тутъ первѣе освидѣтельствовать, не суть ли суевѣрцы, ханжи, святокупцы, гдѣ и какъ жили; допросить съ свидѣтельствомъ, отъ чего богатство имѣютъ, естьли кто таковый покажется.

8. На судъ Духовнаго Коллегіумъ относить суды епископовъ, естли кто оными не доволенъ. Дѣла же суду сему подлежатъ сія именно: недоумѣнные браки, вины разводовъ брачныхъ, обиды клиру или монастырю, отъ своего епископа нанесенныя, обиды сдѣланныя епископу отъ другаго епископа. И кратко рекше, вся тая дѣла, которыя къ суду патріаршему надлежали.

9. Должно Коллегіумъ разсмотрѣть, кто и какъ владѣетъ землями церковными, и куды на что хлѣбъ и прибыли, аще кія суть денежныя, издерживаются. И естли кто церковные пожитки похищаетъ воровски, Духовное Коллегіумъ наступать на онаго и на немъ похищеннаго доправлять долженствуетъ.

10. Когда епископъ или меньшій служитель церковный обиду терпитъ отъ господина нѣкоего сильнаго, хотя на него не въ Коллегіумъ Духовномъ, но въ Юстиціи Коллегіумъ, или [2]) послѣжде въ Сенатѣ управы просить надобѣ, однакожъ и Духовному Коллегіумъ нужду свою открыетъ

[1]) *Арх.* на розыскъ *вычерк. Ѳ. и ставитъ* къ допросу (= *печ.*).

[2]) *Арх. на стр. 36 об. помѣщаетъ только начало пункта 10, а, остальную часть ея перечеркив. Ѳ. накрестъ.*

обидимый. И тогда президентъ и все Коллегіумъ, подавая помощь обидимому своему брату, пошлютъ отъ себе мужей честныхъ просить скоро управы, гдѣ надлежитъ.

11. Завѣты или духовницы знатныхъ особъ, аще покажутся быть въ чемъ сумнительныя, объявить оныя въ Духовное Коллегіумъ и въ Юстицъ-Коллегіумъ; и оба сія Коллегія разсудятъ и опредѣленія положатъ.

12. О подаяніи милостыни должно Коллегіумъ Духовное сочинить наставленіе, ибо въ семъ не мало погрѣшаемъ. Многіе бездѣльники, при совершенномъ здравіи, за лѣность свою пускаются на прошеніе милостыни и по міру ходятъ безстудно; и иные же въ богадѣльни вселяются посулами у старостъ, что есть богопротивное и всему отечеству вредное. Повелѣваетъ намъ Богъ отъ пота лица нашего, сіесть отъ промысловъ праведныхъ и различныхъ трудовъ ясти хлѣбъ, Бытія глава 3; и дѣлати доброе не только для собственного [1]) препитанія, но еще чтобъ имѣли мы что подавать и требующимъ, сіесть убогимъ. Посланіе къ Ефес., глава 5. И запрещаетъ Богъ, да праздный человѣкъ ниже ястъ. 2 Послан. къ Солун., глава 3. И потому здравіи, а лѣнивіи прошаки Богу противніи суть. И аще кто снабдѣваетъ оныхъ, и той есть яко помощникъ тако и участникъ оныхъ же грѣха; и что либо на таковую суетную милыстыню издерживаетъ, все то вотще ему, а не въ пользу духовную. Но изъ таковой дурной милостыни еще и отечеству, якоже рѣхомъ, великій вредъ дѣется; отъ сего бо въ первыхъ скудость, и дорогъ бываетъ хлѣбъ. Разсуди всякъ благоразумный, сколько тысящь въ Россіи обрѣтается лѣнивыхъ таковыхъ прошаковъ, толикожъ тысящь не дѣлаютъ хлѣба, и потому нѣтъ отъ нихъ приходу хлѣбного. А обаче нахальствомъ и лукавымъ смиреніемъ чуждые труды поядаютъ, и потому великій хлѣбу расходъ вотще. Хватать бы таковыхъ всюды и къ дѣламъ общимъ приставлять. Да отъ тѣхъ же прошаковъ дѣется убогимъ истиннымъ великая обида; ибо сколько онымъ подается, толико прямымъ убогимъ отъемлется. А еще бездѣльники оные, понеже здравы суть, скоро до милостыни прибѣгаютъ, когда немощные нищіе остаются, иныи же полумертвы почитай на улицахъ лежатъ и при своей бо-

[1]) *Арх. вставл.* нашего, *но вычерк. Ѳ.*

лѣзни и гладомъ истаевають. Суть же и таковые, что и дневной пищи лишаемы, просити стыдятся. Аще кто истинную имѣетъ утробу милосердія, сія разсудивъ, не можетъ не желать отъ сердца, чтобъ было таковому безчинію доброе исправленіе.

Сверхъ того еще лѣнивіи оные нахальники сочиняютъ нѣкая безумная и душевредная пѣнія, и оная съ притворнымъ стенаніемъ предъ народомъ поютъ, и простыхъ невѣждъ себѣ еще вящше обезумливаютъ, пріемля за то награжденіе.

И кто вкратцѣ изчислитъ вреды отъ таковыхъ бездѣльниковъ дѣемыя? По дорогамъ, гдѣ угодно видятъ, разбиваютъ; зажигатели суть, на шпіонство отъ бунтовщиковъ и измѣнниковъ подряжаются; клевещутъ на властей высокихъ, и самую власть Верховную злѣ обносятъ, и простой народъ къ презорству властей преклоняютъ. Сами никіихъ же христіанскихъ должностей касаются; въ церковь входить [1]) не свое дѣло быти помышляютъ, только бы имъ предъ церковію непрестанно вопить. И что еще мѣру превосходитъ безсовѣстіе и безчеловѣчіе оныхъ: младенцемъ своимъ очи ослѣпляютъ, руки скорчиваютъ и иные члены развращаютъ, чтобъ были прямые нищіе и милосердія достойные. Воистину нѣтъ беззаконнѣйшаго чина людей! Надлежитъ убо великая должность Духовному Коллегіумъ прилѣжно о семъ думать и совѣтовать, каковымъ бы лучшимъ способомъ зло сіе искоренить, и добрый чинъ милостыни опредѣлить, а опредѣливъ, просить Царскаго Величества, дабы изволилъ указомъ своимъ монаршимъ утвердить.

13. И се немалая должность, какъ бы священство отъ симоніи и безстуднаго нахальства отвратить. Къ сему полезно есть здѣлать совѣтъ съ сенаторами, какъ много дворовъ къ одному приходу опредѣлить, съ которыхъ всякій бы давалъ такую-то имянно подать священству и прочіимъ причетникомъ церкви своей, дабы они совершенное по мѣрѣ своей имѣли довольство и впредь бы не домагалися платежа за крещеніе, погребеніе, вѣнчаніе и проч.

Обаче сіе опредѣленіе не возбраняетъ доброхотнымъ человѣкомъ подавать священнику, сколь много кто по щедрости своей похощетъ [2]).

---

[1]) *Син.* входитъ.

[2]) *Арх. оставл. дальше на стр. 39 пустого мѣста на 16 строкъ.*

Собственно [1]) всякъ коллегіастъ, какъ президентъ такъ и прочіи въ началѣ пріятія чина своего должни учинить присягу, что вѣренъ есть и будетъ Царскому Величеству, что не по страстемъ своимъ, не для мздопріимства, но для Бога и пользы людской, со страхомъ Божіимъ и доброю совѣстію, судить дѣла и совѣтовать, и другихъ братіи своей мнѣнія и совѣты разсуждать, принимать или отвергать будетъ. И клятву таковую изречетъ на себе подъ имяннымъ штрафомъ анаѳемы и тѣлесного наказанія, аще бы послѣ противенъ присяги своей подстереженъ и уличенъ былъ [2]).

Сія вся здѣ написанная первѣе самъ Всероссійскій Монархъ, Его Царское Священнѣйшее Величество, слушать предъ собою чтомая, разсуждать же и исправлять благоволилъ сего 1720 году Февраля 11 дня. А потомъ по указу Его Величества, преосвященные архіереи съ архимандриты, купно же и правительствующіи сенаторы слушали же и разсуждая исправляли сегожъ Февраля 23 дня. Таже въ утвержденіе [3]) и въ исполненіе непреложное, по приписаніи рукъ [4]) присутствующихъ духовныхъ и сенаторскихъ персонъ, и самъ его Царское Величество своею собственною рукою подписать соизволилъ.

Смиренный Стефанъ, Митрополитъ недостойный Рязанскій.

Смиренный Сильвестръ, Митрополитъ Смоленскій.

Смиренный Ѳеофанъ, Епископъ Псковскій.

Смиренный Питиримъ, Епископъ Нижегородскій.

Адмиралъ Графъ Апраксинъ.

Канцлеръ Графъ Головкинъ.

Князь Яковъ Долгорукой.

Князь Дмитрей Голицынъ.

---

[1]) *Арх. противъ этого и слѣдующихъ словъ сбоку помѣч. Ѳ.:* нѣтъ сего.

[2]) *Здѣсь кончается текстъ въ Арх.; но къ л. 39 обор. приклеенъ листокъ, на которомъ Ѳ. приписалъ слѣдующее далѣе окончаніе:* Сія вся здѣ ... подписать соизволилъ (*снимокъ на табл. II въ Опис. р-сей хран. въ Арх. Св. Пр. Син., II, вып. II*). *На оборотѣ этого листа помѣчено:* подано сіе 26-го дня въ пополненіе. *Стр. 39 обор. бо́льшая половина и лл. 40—43 пустые.* [3]) *Арх. вставл.* подписаніемъ своихъ рукъ закрѣпили какъ слѣдуетъ, *но вычерк. Ѳ.* [4]) *Арх. вставл.* вышепомянутыхъ духовныхъ, *но вычерк. Ѳ.*

Смиренный Варлаамъ, Епископъ Тверскій.

Смиренный Ааронъ, Епископъ Корельскій.

Θеодосій Архимандритъ Александроневскій.

Антоній Архимандритъ Златоустовскій.

Казанскаго Спасскаго Преображенскаго монастыря Архимандритъ Іона Сальникѣевъ.

Московскаго Симоновского монастыря Архимандритъ Петръ [3]).

Смиренный Пахомій Митрополитъ Воронежскій и Елецкій [4]).

Троецкаго Vпатцкаго монастыря Архимандритъ Гавріилъ [5]).

Донскаго монастыря Архимандритъ Іероѳей [6]).

Графъ Андрей Матвѣевъ.

Петръ Толстой.

Баронъ Петръ Шафировъ [1]).

Петръ [2]).

* Да въ Епархіяхъ Архіереи и протчіе Духовные чины подписали тако [7]):

---

[1]) *Син. между лл. 75 и 76 вшитъ листокъ, на которомъ записано*: Духовнаго Регламента не подкрѣпили господа: Свѣтлѣйшій князь господинъ Меншиковъ. Свѣтлѣйшій князь Дмитрей Кантемиръ. Дѣйствительный тайный совѣтникъ князь Григорей Долгоруковъ. Графъ Мусинъ Пушкинъ. Генералъ господинъ князь Голицынъ. Генералъ господинъ князь Репнинъ.

[2]) *Сен. даетъ подписи тоже въ двухъ столбцахъ, и надъ лѣвымъ (дух. особъ) стоитъ* **Петръ**, *а надъ правымъ (Сената)* князь Яковъ Долгорукой; *прочіе сенаторы въ такомъ порядкѣ*: канцлеръ Графъ Головкинъ, адмиралъ графъ Апраксинъ, Петръ Талстой, князь Дмитрей Галицынъ, Графъ Андрей Матвеевъ, подканцлеръ баронъ Петръ Шафировъ.

[3]) *Въ Сен. подпись этого архим. Петра здѣсь отсутствуетъ; смотр. ниже стр. 155* 9—10.

[4]) *Этой подписи нѣтъ въ Сен.* [5]) *Этой подписи нѣтъ въ Сен.* [6]) *Этой подписи нѣтъ въ Сен.*

* *Син. дальнѣйшее на лл. 75—78 обор. имѣетъ однимъ почеркомъ: это — списокъ съ Сен., гдѣ подписи подлинныя.*

[7]) *Сен. пропуск. слова* Да въ... тако.

Смиренный Игнатій Митрополитъ Сарскій и Подонскій.

Смиренный Георгій Епископъ Ростовскій.

Смиренный Варлаамъ Епископъ Суздальскій и Юрьевскій.

Смиренный Іоаникій Митрополитъ Коломенскій [1]).

Смиренный Павелъ Епископъ Вологодскій.

Смиренный Кириллъ Шумлянскій Епископъ Переяславскій.

Недостойный Архіепископъ Черниговскій и Новгородка Сѣверскаго Антоній.

Смиренный Тихонъ Митрополитъ Казанскій.

Смиренный Алексѣй Епископъ Вятскій.

Смиренный Іоакимъ недостойный Епископъ Астраханскій.

Смиренный Варнава Архіепископъ Холмогорскій.

Смиренный Боголѣпъ Епископъ Устюжскій.

Геннадій Архимандритъ Чудовскій.

Сергій Архимандритъ Новоспаскій.

Серапіонъ Архимандритъ Андроньевскій.

Леонидъ Архимандритъ Петровскій.

Лаврентій Архимандритъ Донскій.

Іакинѳъ Архимандритъ Богоявленскій.

Серапіонъ Архимандритъ Знаменскій.

Ѳеофилактъ Архимандритъ Спаскій.

Макарій Игуменъ Воздвиженскій.

Сильвестръ Игуменъ Новинскаго монастыря.

Макарій Игуменъ Даниловской.

Свято-троицкаго Сергіева монастыря Архимандритъ Тихонъ.

Владимірскаго Рожественскаго монастыря Архимандритъ Гедеонъ.

Левъ Архимандритъ Горицкаго монастыря.

Изъ Ростова Богоявленскаго Аврааміева монастыря Архимандритъ Адріанъ.

Изъ Ярославля Спаскаго монастыря Архимандритъ Кипріанъ.

Лужецкаго монастыря Архимандритъ Сергій.

Монастыря Саввы Сторожевскаго Архимандритъ Сильвестръ.

---

[1]) *Сен. подпись эта по-гречески*: ταπεινὸς Ἰωαννίκιος μητροπολίτης Κολομενίας.

Воскресенскаго монастыря Архимандритъ Антоній.

Изъ Боровска Пафнутьева монастыря Архимандритъ Арсеній.

Іосифова монастыря Волоцкаго Архимандритъ Германъ.

Изъ Суздаля Спасо-Ефиміева монастыря Архимандритъ Киріакъ [1]).

Спасова монастыря съ Рязани Архимандритъ Мисаилъ.

Волоколамскаго Возмицкаго монастыря Архимандритъ Іоасафъ.

Данилова монастыря, что въ Переславлѣ Залѣскомъ, Архимандритъ Варлаамъ.

Ростовскаго Борисоглѣбскаго монастыря Архимандритъ Іосифъ.

Солочинскаго монастыря Архимандритъ Исаакій.

Переславля Залѣскаго Никитцкаго монастыря Архимандритъ Іосифъ.

Колоцкаго монастыря что въ Можайску Игуменъ Тихонъ.

Николая Угрѣшскаго монастыря Игуменъ Ѳеофанъ.

Изъ Дмитрова Борисоглѣбскаго монастыря Архимандритъ Адріанъ.

Высоцкаго монастыря, что въ Серпуховѣ, Архимандритъ Герасимъ.

Владычня монастыря, что въ Серпуховѣ, Игуменъ Павелъ.

Богословскаго монастыря, что на Рязани, Архимандритъ Ааронъ.

Игуменъ Леонтій съ Унжи Макаріева монастыря.

Иринархъ Архимандритъ Кирилова монастыря.

Іона Архимандритъ Каменнаго монастыря.

Арсеній Архимандритъ Прилуцкаго монастыря.

Ѳеофилактъ Архимандритъ Павлова монастыря.

Макарій Архимандритъ Корниліева монастыря.

Филиппъ Игуменъ Ѳерапонтова монастыря.

Дамаскинъ Игуменъ монастыря Михайловскаго Переяславскаго.

Рафаилъ Игуменъ Спаскаго Золотоноскаго монастыря.

Евстратій Архимандритъ Елецкій Чернѣговскій.

Германъ Архимандритъ Свято-Троицкій Ильинскій Черниговскій.

---

[1]) *Въ печ. подпись Киріака поставлена выше между Тихономъ и Гедеономъ (стр. 153 28—29).*

Епифаній Архимандритъ Назарета Благовѣщенскаго Нѣжинскаго.

Іеромонахъ Нилъ Игуменъ монастыря

Святителя Чудотворца Христова Николая Макошинскаго.

Іеромонахъ Зосима Игуменъ Любецкаго Антоніева монастыря.

Святой великой Чудотворной Лавры Печерской Кіевской Архимандритъ Іоанникій.

Московскаго Симоновскаго монастыря Архимандритъ Петръ подписую второе.

Свято-Михайловскаго Златоверховнаго Кіевскаго монастыря Намѣстникъ Іеромонахъ Гедеонъ.

Свято-Михайловскаго Выдубицкаго монастыря Кіевскаго Намѣстникъ и Іеромонахъ Венедиктъ.

Общежительнаго Кіевомежигорскаго монастыря Архимандритъ Иродіонъ Жураковскій.

Софѣйскаго монастыря Намѣстникъ Григорій Гошкевичъ.

Свято-Никольскаго монастыря пустыннаго Кіевскаго Игуменъ Христофоръ Чарнуцкій.

Свято-Богоявленскаго братскаго монастыря Кіевскаго Вицеректоръ Сильвестеръ Помовскій.

Свято-Троицкаго Кирильскаго Кіевскаго монастыря Настоятель Іоасафъ Томиловичъ.

Свіяжскаго Богородицкаго монастыря Архимандритъ Симеонъ.

Казанскаго Кизическаго монастыря Игуменъ Іоасафъ.

Нижняго Новаграда Печерскаго монастыря Архимандритъ Варсонофій.

Нижегородскаго уѣзда, Троицкаго Макаріева монастыря Желтоводскаго Архимандритъ Филаретъ.

Вологоцкаго Глушицкаго монастыря Игуменъ Іоиль.

Великаго Новаграда Тихвина монастыря Архимандритъ Варлаамъ [1]).

---

[1]) *Здѣсь въ Син. (л. 78 обор.) оканчив. Дух. Реглам. и съ л. 79 идетъ же* О презвитерахъ діаконахъ и прочихъ причетникахъ (*стр. 160* 4-5).

Въ печ. есть еще добавленіе:

О дѣйствахъ Духовныя Коллегіи собственно здѣ не написано понеже Царское Величество приказалъ дѣйствовать по Генеральному Регламенту.

Силу же Духовныя Коллегіи Его Царское Величество Высокодержавною своею властію благоизволилъ дать таковую, яковая является въ

4. Докладные Пункты Духовной Коллегіи отъ 14-го февраля 1721 г. съ собственноручными резолюціями имп. Петра I.

Напечатаны отлично въ ПСП, I², № 3, только выдержка изъ нихъ въ печ. и ПСЗ, VI, № 3734. Мною провѣрены по подлиннику и принята во вниманіе и Сен. Арх. книга копій № 27, лл. 43—44, гдѣ приписаны справки о дѣйствіяхъ Сената по выполненію Высочайшихъ повелѣній.

Царскому Пресвѣтлому Величеству въ докладъ.

1) Въ церковныхъ служеніяхъ, гдѣ было Патріарше имя возносимо, вмѣсто онаго Правительствующаго Духовнаго Собранія именованіе подобаетъ ли возносити по нижеположенной формѣ?

Форма. О Святѣйшемъ Правительствующемъ Собраніи, честнѣмъ презвитерствѣ и протчее.

И сей титулъ, Святѣйшій, никому же партикулярно присвоится, но токмо всецѣлому собранію.

О Святѣйшемъ Синодѣ, или о Святѣйшемъ Правительствующемъ Синодѣ.

2) О прилучающихся требованіяхъ отъ Правительствующаго Духовнаго Собранія въ Правительствующій Сенатъ, такожде и въ Коллегіи, и отъ нихъ въ Духовное Собраніе каковымъ образомъ письменное обхожденіе имѣть? А на Патріарше имя указовъ ни откуду не присылалось, Духовная же Коллегія имѣетъ честь, силу и власть Патріаршескую, или едва и не большую, понеже соборъ.

Въ Сенатъ вѣдѣніемъ и за подписаніемъ всѣхъ; а въ Коллегіи такъ, какъ изъ Сенату пишутъ, и за подписаніемъ только секретарскимъ [1]).

3) Судіи мірскіи, которые опредѣлены при духовныхъ персонахъ у дѣлъ раскольническихъ, дабы были непремѣнны того ради, что отъ нихъ есть польза немалая, и духовныя персоны, къ тому опредѣленныя, объ нихъ прилежно просятъ.

именномъ Его Величества Указѣ, въ началѣ сего Регламента напечатанномъ. Такожъ и въ ниже положенныхъ Его Государевыхъ Резолюціяхъ, которыя Его Величество собственною своею Высокомонаршею рукою написать изволилъ, на предложенныя Его Величеству Духовной Коллегіи пункты, гдѣ Его Величество и титлу Святѣйшаго Правительствующаго Синода Духовной Коллегіи опредѣлилъ.

[1]) *Приговоръ Сената состоялся 3 марта.*

Безъ собственного нашего указу не перемѣнять [1]).

4) Въ праздныя Епархіи въ Духовномъ Собраніи избирать ли въ архіереи, и по доношенію Царскому Пресвѣтлому Величеству оныхъ къ поставленію и къ мѣстамъ опредѣлять ли?

Выбирать по двѣ персоны, и которую опредѣлимъ, посвящать и опредѣлять.

Такожде опредѣленнаго въ Хинское государство іеромонаха Иннокентія Кульчицкаго архіереемъ Иркутскимъ и Нерчинскимъ для близости ко оному государству посвятить ли, и оного для удобнѣйшаго обхожденія отъ Сибирской епархіи отдѣлить ли?

Въ архіереи посвятить, но лутчебъ безъ титлы городовъ, понеже сіи городы порубежные въ Хинѣ, чтобъ езувиты не перетолковали инако и бѣдства бъ не нанесли [2]).

5) Патріарши, архіерейскія и монастырскія вотчины, сборами и правленіемъ которыя вѣдомы были въ Монастырскомъ Приказѣ, въ одной Духовной Коллегіи вѣдать ли, того ради, что оныя отъ гражданскихъ управителей пришли въ скудость и пустоту, а Духовная Коллегія присягою обязалась какъ въ вѣрности, такъ и во исканіи интереса Царскаго Величества противъ прочихъ Коллегій не меньше, а въ Регламентѣ Духовномъ положено, что такое правленіе надлежать будетъ до Духовной Коллегіи.

Быть по сему [3]).

6) Которые архимандриты взяты въ Духовную Коллегію въ совѣтники, такожде и ассесоры деклараціи о дворѣхъ, гдѣ имъ жить, доселѣ не получили.

Которые могутъ монастырскими иждивеніи построить, строить самимъ на Васильевскомъ Острову, а которые не могутъ, подать росписи.

---

[1]) *Справка*: Маія 19 дня Сенатскимъ приговоромъ опредѣлено мірскимъ судьямъ, которые у дѣлъ раскольническихъ, ежели въ которой губерніи и провинціи что до кого касатися будетъ, быть посланнымъ отъ нихъ указомъ послушны. И о томъ указы посланы и во второй книгѣ сей приговоръ къ Синоду имѣется.

[2]) *Справка*: Оной іеромонахъ Иннокентій во архіереи посвященъ и въ Хинское государство отправленъ изъ Сената марта 24-го.

[3]) *Приговоръ Сената тоже 3 марта.*

7) Черниговской архіепископъ ежели получилъ прощеніе, во свою ему епархію онаго отпустить ли?

Лутче опредѣлить въ Тобольскъ, ежели старой весьма не можетъ править; буде же еще можетъ, то лутче бъ онъ побылъ, а сего словами въ Духовномъ Собраніи наказать, дабы впредь такого защищенія за возмутителей не дерзали чинить, и потомъ отпустить [1]).

5. Указъ Св. Прав. Сѵнода отъ 16 февраля 1721 г.

1721-го Февраля 16, по указу Великого Государя, Правительствующій Духовный Сѵнодъ приказали: по вышеписанному Его Царского Величества имянному указу, съ помянутыхъ пунктъ послать въ Сенатъ копію; а о возношеніи въ священнослуженіяхъ Святѣйшаго Правительствующаго Сѵнода во всѣ епархіи ко архіереемъ, а въ Санктъ-Питербурхѣ къ протопопомъ, послать указы, велѣть по оному исправлять непремѣнно, и письменное обхожденіе съ Правительствующимъ Сенатомъ и съ Коллегіями имѣть, и о судіяхъ мірскихъ, которые опредѣлены при духовныхъ персонахъ у раскольническихъ дѣлъ, и о выборѣ въ праздныя епархіи въ архіереи для объявленія Царскому Величеству въ каждую епархію дву персонъ, которого изъ тѣхъ изволитъ опредѣлить, чинить по вышеобъявленному подписанію Его Царского Величества собственныя руки; преосвященнаго Антонія, архіепископа Черниговского, перевесть въ Сибирскую епархію митрополитомъ, вмѣсто тамошнего престарѣлого митрополита, схімонаха Ѳеодора, понеже оной весма престарѣлъ, и уволить того на обѣщаніе, а въ Чернѝговъ на оного мѣсто для объявленія Царскому Величеству, кого изъ нихъ изволитъ во архіепископы посвятить, выбрать двѣ персоны; у коллегіатовъ, которые могутъ монастырскими иждивеніи строить на Васильевскомъ острову дворы и которые не могутъ, для подачи въ Кабинетъ, взять за руками роспись; а іеромонаху Иннокентію Кулчіцскому объявить Его Царского Величества имянной указъ въ Правительствующемъ Духовномъ Сѵнодѣ,

[1]) *Справка*: Оной Черниговской архіепископъ Антоній въ Тоболескъ и что по требованію его надлежало изъ Сената отправленъ марта 8.

и объ отправленіи его, когда посвященъ будетъ, и о опредѣленіи въ вѣдомство оного Правительствующаго Сѵнода патріаршихъ, архіерейскихъ и монастырскихъ вотчинъ, и о посылкѣ въ городы, къ кому надлежитъ, послушныхъ указовъ, послать въ Сенатъ вѣдѣніе.

---

6. Прибавленіе къ Духовному Регламенту.

Въ экземплярѣ Дух. Регламента, хранящемся въ Св. Синодѣ, это „Прибавленіе“ находится на лл. 79—167 въ трехъ видахъ, съ особымъ счетомъ листовъ каждый:

А) лл. 112—131 об. (= 1—20 об.) текстъ, переписанный однимъ писцомъ и снабженный собственноручными подписями членовъ Синода, со скрѣпой по лл.: ассесоръ и оберъ-секретарь іеромонахъ Варлаамъ Овсянниковъ; *лл. 132—135 пустые; это — первоначальный видъ „Прибавленія“ напечатанный въ 1721 г. и присоединенный къ первому печ. изд. Регламента на стр. 1—17;*

Б) лл. 79—109 об. (= 1—30) текстъ, очень близкій къ предыдущему и правленный рукой Петра I, безъ подписей; лл. 110—111 пустые;

В) лл. 136—167 (= 1—32) текстъ, переписанный разными почерками съ рядомъ измѣненій и добавленій противъ первоначальнаго, съ собственноручными подписями членовъ Синода и со скрѣпой по лл.: оберъ-секретарь Тимоѳей Палехинъ; *онъ напечатанъ впервые въ 1722 г. 14 іюня присоединенъ на лл. 1—47 ко второму изданію Регламента и повторяется во всѣхъ послѣдующихъ вплоть до настоящаго времени. (=ПСЗ, VI, № 4022; ПСП, II, № 596).*

У меня эти тексты обозначаются сокращенно: А Б В; приплетены они при Регламентѣ въ другомъ порядкѣ: Б А В Кладу В въ основу изданія, приводя изъ другихъ всѣ существенные варіанты и особенности.

Прибавленіе о правилахъ причта церковнаго и чина монашескаго.

Хотя въ вышеписанныхъ дѣлахъ Епископскихъ и обрѣтаются нѣкая правила, какъ священскаго такъ и монашескаго чина исправленію служащая: но понеже оная недовольная, а Святѣйшій Правительствующій Синодъ одолженъ Имяннымъ Его Императорскаго Величества Указомъ, въ началѣ Регламента напечатаннымъ, и новыми впредь правилами дополнять Регламентъ свой: и того ради, по силѣ онаго Указа, прилагаются здѣ собственная правила, какъ причта церковнаго такъ и чина монашескаго исправленію служащая, соизволеніемъ Его Императорскаго Величества и

согласіемъ Святѣйшаго Правительствующаго Синода и подписаніемъ рукъ всѣхъ членовъ Синодскихъ утвержденная [1]).

О пресвитерахъ, діаконахъ и прочихъ причетникахъ *).

Довольно священству и діакономъ наставленія предалъ Богъ Павломъ Апостоломъ [Дѣяній глава 20; I къ Тимоѳею 3; къ Титу 1]. Ибо аще бы [2]) заповѣданная отъ него хранили, не требовала бы Церковь вящшихъ [3]) правилъ и уставовъ. Но понеже церковный причетъ не мало [4]) развращенъ по времяни явился, того ради Святые Отцы многая ко исправленію онаго правила [5]) на разныхъ соборахъ издавали, по усмотрѣннымъ нуждамъ временъ; и тыя убо вся уставы, въ книгахъ Соборовъ заключенная, здѣ [6]) предлагать не нужда.

Но понеже [7]) собственныя видѣти есть [8]) въ причтѣ церковномъ немощи въ нашей Россійской церкви, того ради и собственная сверхъ прежнихъ исправленія, слову Божію согласная [9]), сочинять [10]) подобаетъ образомъ древнихъ отецъ, дабы тако и Епископи вѣдали, чего должни суть наблюдать въ причтѣ своемъ, и причетники знали бы прямый

---

[1]) *Общее заглавіе* Приб. о пр... монашескаго *и предисловіе* Хотя... утвержденная *отсутствуютъ въ АБ; но въ печ. изданіи текста А приклеенъ впереди листокъ безъ нумераціи, на которомъ напечатаны и эти заглавіе и предисловіе. Смотр.: П. Пекарскій, Наука и лит. въ Россіи при П. В., II, 522—523, 544—545.*

*) *Приводятся варіанты къ слѣдующему далѣе тексту и по Арх. (смотр. выше стр. 95 прим. 6). Изъ нихъ ясно, что въ составленіи „Прибавленія" участвовалъ Ѳеофанъ Прокоп. до февраля 1721 г.*

[2]) мы *вставл. Арх.*

[3]) уст *вставл. Арх., но вычеркив.*

[4]) по врем *вставл. Арх., но вычеркив.*

[5]) собо собо *вставл. Арх. но оба раза перечеркив.*

[6]) тутъ намъ *Арх. вмѣсто* здѣ.

[7]) и *вставл. Арх.*

[8]) видимъ *Арх., вмѣсто* видѣти есть.

[9]) исправленія образомъ древнихъ отецъ подобаетъ намъ сочинить слову Божію согласная *приписыв. Арх. сбоку, но вычеркив.*

[10]) сочинить *Б и Арх.*; *въ Арх. затѣмъ добавл.* намъ.

путь званія своего, и великое сіе правительство, Святѣйшій Синодъ [1]), лучше бы возмогъ [2]) дѣйствовать во общемъ надсмотрѣніи чина церковнаго.

1. Мнозіи въ священническій чинъ вдираются не для чего инаго, только для большой [3]) свободы и препитанія, а никаковаго званію своему должнаго искусства не имѣютъ. Того ради не ставить [4]) въ священники и діаконы ни единаго, который въ школѣ дому Архіерейскаго [о которой слово было въ дѣлахъ Епископскихъ подъ числомъ 10 [5])] не наставленъ есть. А покамѣстъ школы оныя будутъ, то ставленикомъ велѣть изучить книжицы [6]) о вѣрѣ и законѣ Христіанстѣмъ [7]), о должностѣхъ всѣхъ чиновъ; и пота онаго не ставить, пока онъ наизусть не изучитъ.

2. Приходящій [8]) ставленикъ да имѣетъ въ доношеніи извѣстное [9]) отъ прихожанъ своихъ свидѣтельство, что его знаютъ быть добраго человѣка [10]), а имянно, не піяницу, въ домостроеніи своемъ не лѣниваго, не клеветника, не сварлива, не любодѣйца, не бійцу, въ воровствѣ и обманствѣ не обличеннаго. Сія бо наипаче злодѣйствія препинаютъ дѣло пастырское и злообразіе наносятъ чину духовному.

3. Въ томъ же доношеніи да будетъ имянно написанная руга или земля, священнику прихода онаго опредѣленная за руками прихожанъ и за рукою ставленика, что онъ хощетъ быть доволенъ руги оныя или земли.

4. Пріятаго же ставленика не тотъ часъ ставить, но изучилъ бы прежде помянутыя книжицы; а между тѣмъ искушать его, не ханжа ли есть онъ, и не притворяетъ ли смиренія, что умному человѣку не трудно узнать. Такожде не сказуетъ ли своихъ о себѣ или о иномъ сновъ и видѣній. Ибо отъ таковыхъ каковаго добра надѣятися, развѣ бабьихъ басенъ и вредныхъ въ народѣ плевелъ вмѣсто здраваго ученія?

5. Предъ поставленіемъ во Священство, да прокленетъ ставленикъ публично въ церкви вся имянно раскольни-

---

[1]) Коллегіумъ Духовное *Арх.*, *вмѣсто* Св. Син. [2]) возмогло *Арх.* [3]) большей *Б* [4]) принимать *Арх.*, *но перечеркив. и надпис.* ставить. [5]) *Арх. для числа оставл. мѣсто.* [6]) *Арх. переправл. изъ* книжицу *и вставл.* нате, *но перечеркив.* [7]) и *вставл. Арх., но вычерк.* [8]) человѣкъ *вставл. Арх., но вычеркив.* [9]) явное *Арх.* [10]) *На этомъ словѣ обрывается Арх.*

ческія согласія съ присягою, что онъ, которыхъ въ приходѣ усмотритъ тайныхъ раскольниковъ, чрезъ удаленіе ихъ отъ святыя [1]) Евхаристіи или чрезъ иныя примѣты, не будетъ укрывать молчаніемъ, но подастъ объ нихъ вѣдѣніе на письмѣ Епископу своему [2]). **При вышеописанной присягѣ долженъ и въ вѣрности Государю своему присягу чинить, и объявлять всякую противность; также которыя правилами велѣно объявлять дѣла, кто хотя и при исповѣди скажетъ, но**

Б	*В*
въ томъ не кается, ставъ себѣ за истинну, какъ то учинилъ Талицкой, а отецъ духовной хотя ему въ томъ и простилъ, однакожъ его причастилъ св. таинъ и не объявилъ, чая грѣхомъ то доношеніе.	не раскаевается, и намѣренія своего не отлагаетъ, какъ ниже сего подъ числомъ 11 ясно показано.

6. По доставленіи на Священство, обучаяся чрезъ нѣкое время церковнымъ служеніямъ въ дому Архіерейскомъ, въ тожъ время да перепишетъ себѣ сія здѣ написанная священникамъ правила, ежели не можетъ имѣть печатнаго Регламента: также и вышеписанныя отъ Регламента [3]) правила общихъ дѣлъ, и третія вышеписанная жъ правила мірскимъ лицамъ, чтобъ впредь не извинялся невѣжествомъ должностей своихъ; и предъ отпускомъ своимъ да [4]) роспишется въ приказѣ Архіерейскомъ, что онъ взялъ съ собою помянутыя правила и по онымъ исправляться будетъ подъ штрафомъ по разсужденію Архіерейскому; а во время посѣщенія Архіерейскаго епархіи своея, долженъ сія правила объявить Архіерею.

7. Должни священницы знать наипаче сія: како на исповѣди кающихся, аще кого студенаго и безъ умиленія

---

[1]) святой *Б.*

[2]) *Слѣдующее далѣе окончаніе пункта 5 отсутствуетъ въ А, а въ Б прибавлено рукой Петра.*

[3]) *Въ Б отсутств. слова* правила ежели не... Регламента, *а въ А они замѣнены словами* такожъ и вышеписанныя.

[4]) да *пропускаютъ прочіе спп.*

видятъ, судомъ Божіимъ устрашить, аще же кого видятъ сумнящагося и ко отчаянію преклоненнаго, како таковаго возставить и укрѣпить упованіемъ милости и милосердія Божія; како наставить къ преломленію грѣховного обычая, како посѣщать и утѣшать болнаго, како утверждать и напутствовать словомъ умирающаго, и како наипаче осужденныхъ ведомыхъ на смерть подкрѣплять и милостію Божіею обнадеживать. Сія суть воистину нужнѣйшія священникомъ [1]) должности.

Но понеже не надѣятися сихъ отъ малоученнаго священства, того ради [покамѣстъ подастъ Богъ увидѣти въ Россіи совершенное ученіе] подобаетъ написать главизны къ вышеупомянутымъ нуждамъ служащія, и тыя бъ священникъ, выучивъ наизусть, говорилъ или изъ книжицы прочитовалъ больному, умирающему, на смерть ведомому и протчая, свое всякое [2]) подая врачеваніе.

8. На духъ къ себѣ приходящимъ да не будетъ священникъ тяжестенъ. Тяжестенъ же бываетъ, когда или во время исповѣди гордится и суровъ къ кающемуся является, которого долженъ всякою кротостію утѣшать, или въ иныя времена просить чего нахально у сыновъ духовныхъ, или аки со властію домогается, На примѣръ, проситъ или домогается у властелина, дабы на судѣ оправдалъ кого или оставилъ бы наказаніе, хотя бы было то со обидою истцовъ или [3]) съ вредомъ народа. Гордіи таковіи бездѣльники аще явятся, тотчасъ запретить имъ [4]) власть духовничества.

9. А еще болшее злодѣйство есть, ежели священникъ открыетъ въ ссорѣ грѣхи сына духовнаго; за сіе лишенъ [5]) будетъ священства, да и суду мірскому преданъ въ тѣлесное наказаніе по разсужденію дѣла.

10. Но и всячески духовникъ блюстися долженъ ссоритися съ духовными своими дѣтми, ибо что либо на ихъ укорительное изблюетъ, подумаютъ присутствующіи, что онъ то отъ исповѣди вѣдаетъ; и тако клевета вѣроятная и потому нестерпимая будетъ. За сіе жестокому наказанію тако грѣшащіи духовники повинни.

---

[1]) священниковъ *прочіе спп.* [2]) всякому *прочіе спп.* [3]) и *вставл. прочіе спп.* [4]) имъ запретить *прочіе спп.* [5]) да *вставл. прочіе спп.*

11 [1]). Естьли кто при исповѣди объявитъ духовному отцу своему нѣкое несдѣланное, но еще къ дѣлу намѣренное отъ него воровство, наипаче же измѣну или бунтъ на Государя или на Государство, или злое умышленіе на честь или здравіе Государево и на фамилію Его Величества. А объявляя толикое намѣряемое зло, покажетъ себе, что не раскаявается, но ставитъ себѣ въ истину, и намѣренія своего не отлагаетъ и не яко грѣхъ исповѣдуетъ, но паче, дабы тако согласіемъ или молчаніемъ духовника своего въ намѣреніи своемъ утвердился. Что отсюду познать мощно: естьли повелитъ ему духовный отецъ именемъ Божіимъ отстать всеконечнѣ отъ намѣренія своего злаго, а онъ, молча и аки бы сумняся или оправдая себя, въ томъ непремѣненъ явится, то долженъ духовникъ не тако его за прямо исповѣданная грѣхи прощенія и разрѣшенія не сподоблять [не есть бо исповѣдь правильная, аще кто не всѣхъ беззаконій своихъ кается], но и донести вскорѣ о немъ, гдѣ надлежитъ, слѣдуя состоявшемуся Апрѣля 28-го числа нынѣшняго 1722 года Имянному Его Императорскаго Величества Указу, каковъ о такихъ злодѣехъ печатными листы публикованъ, по которому и за слова, до высокой Его Императорского Величества чести касающіяся и Государству вредительныя, таковыхъ злодѣевъ, въ самой скорости имая, въ опредѣленныя мѣста приводить повелѣно. Чего ради таковаго, кто злое и нераскаянное свое намѣреніе на исповѣди покажетъ, тотчасъ, по содержанію онаго Его Императорского Величества Имянного Указа, кому надлежитъ долженъ духовникъ объявить, однакожъ въ томъ объявленіи важности того на исповѣди показаннаго не открывать, понеже по оному Указу такихъ злодѣевъ, которые и въ вышеозначенныхъ злыхъ словахъ явятся, нигдѣ кромѣ Тайной Канцеляріи и Преображенского Приказу разспрашивать не повелѣно; но токмо въ томъ объявленіи тайно сказать, что такой-то человѣкъ [показавъ тѣмъ чинъ и имя] имѣетъ злую на Государя или на прочее, что выше сего помянуто, мысль и нераскаянное намѣреніе, отъ чего великой вредъ быть хощетъ, за что безъ всякаго медленія поиманъ и зааресто-

[1]) *Весь этотъ пунктъ отсутствуетъ въ прочихъ спп.*

ванъ быть долженъ. И понеже по оному Его Императорского Величества Имянному Указу и доносителей для надлежащаго такихъ злодѣевъ обличенія въ помянутыя Тайную Канцелярію или Преображенской Приказъ за поруками или, буде порукъ не будетъ, за провожатыми подъ честнымъ арестомъ высылать повелѣно: того ради и священнику, объявивъ оное и давъ по себѣ поруку, ѣхать по высылкѣ въ указное мѣсто неотложно и неотбывательно, и тамо уже, гдѣ о такихъ злодѣйствахъ слѣдованіе бываетъ, все объ ономъ зломъ намѣреніи слышанное объявить имянно безъ всякаго прикрывательства и сомнѣнія. Ибо симъ объявленіемъ духовникъ не объявляетъ совершенной исповѣди и не преступаетъ правилъ, но еще исполняетъ ученіе Господне, тако реченное: аще согрѣшитъ къ тебѣ братъ твой, иди и обличи его между тобою и тѣмъ единымъ; аще тебе послушаетъ, пріобрѣлъ еси брата твоего, и проч. Аще же не послушаетъ, повѣждь Церкви. Матѳ. гл. 18, ст. 15, 16, 17. И отъ сего можно разсуждать, что когда уже такъ о братни согрѣшеніи, до единой точію обиды или до подобнаго той касающемся, въ которомъ кто не кается и пребываетъ непослушливъ, повѣдать Церкви Господь повелѣваетъ, то кольми паче о злодѣйственномъ на Государя или на тѣло Церкви умышленіи и о хотящемъ отъ того быть вредѣ доносить и объявлять должно есть. Ктомужъ и сіе кійждо духовникъ да памятствуетъ, что всякому Іерею рукоположившій Архіерей въ данной ему отъ себя ставленой граматѣ по древнему отеческому преданію завѣщаваетъ отъ своего лица тако: исповѣдавшихъ ему своя совѣсти вязати и рѣшити грѣхи разсудно по правиламъ, и прочая, и по нашему Архіерейскому благословенію же и повелѣнію; вящшія же и неудоборазсудныя вины намъ приносити да имать. И аще тако вящшія и неудоборазсудныя вины, съ раскаяніемъ уже исповѣданныя, до Архіерея духовнику приносить издревле уставися: то кольми паче о нераскаянномъ намѣреніи и злодѣйственномъ на Государя или на государство умышленіи объявлять надлежитъ. И симъ объявленіемъ не порокуется исповѣдь, понеже объявленіе беззаконія намѣреннаго, котораго исповѣдующійся отстать не хощетъ и въ грѣхъ себѣ не вмѣняетъ, не есть исповѣдь, ниже часть

исповѣди, но коварное къ прельщенію совѣсти своей ухищреніе на конечную тѣмъ злодѣемъ погибель и духовникамъ ихъ, таковое злодѣйственное намѣреніе прикрывающимъ, на пагубу, что уже и въ самомъ дѣйствѣ не точію въ прошлыхъ лѣтѣхъ, но и въ семъ году явно показалось. О чемъ въ собственномъ отъ Святѣйшаго Синода духовному и священному чину объявленіи, каково Маія 17 дня нынѣшняго 1722 года напечатано и имѣть коемуждо повелѣно, именно изъяснено и о надлежащемъ такихъ случаевъ донесеніи довольно подтверждено.

12 [1]). Не токмо намѣренное зло, которое въ дѣйство произвестися хощетъ, должни священники объявлять, но и здѣланной уже народной соблазнъ. На примѣръ, ежели кто, вымысливъ гдѣ какимъ либо образомъ или притворно учинивъ, розгласитъ ложное чюдо, которое отъ простаго и малоразсуднаго народа пріемлется за истинну, и потомъ такой вымыслитель тотъ свой вымыслъ на исповѣди объявитъ, а раскаянія на то не покажетъ и опубликовать того [дабы невѣдущіи той лжи за истину не принимали] не обѣщается, а та ложь, по невѣдѣнію за истинну пріемлемая, къ числу истинныхъ чюдесъ пріобщаться и отъ времени всѣмъ въ знаніе и въ память утверждаться будетъ: то духовникъ долженъ, гдѣ надлежитъ, безъ всякаго медленія о томъ объявить, дабы такая лжа была пресѣчена, и народъ, тою лжею прельщенный, невѣдѣніемъ не погрѣшалъ и лжи за истину не принималъ, понеже таковымъ ложныхъ чудесъ употребленіемъ не точію какое либо иное чинится безстрашіе, но и заповѣдь Божія [не пріемли имене Господа Бога твоего всуе] дерзостно разоряется. Ибо въ тѣхъ вымышленныхъ чудесахъ Божіе воспоминается имя, которое тѣми, яко лжею, не прославляется, но яко всуе пріемлется, а на благочестіе происходитъ отъ инославныхъ порицаніе. Чего ради такое законопреступное и благочестію вредительное дѣйство весьма пресѣцать надлежитъ; и духовники о такихъ случаяхъ, какъ выше сего воспомянуто, объявлять нескрытно и неукоснительно должни суть.

13. Аще кромѣ оныхъ такъ важныхъ причинъ въ прочемъ, что съ раскаяніемъ и намѣреніемъ довлетворенія

---

[1]) *Весь этотъ пунктъ 12 отсутствуетъ въ прочихъ спп.*

исповѣдуемо бываетъ, покажется духовнику какій грѣхъ [1]) неудобь разсуждаемый, то есть какъ тяжкій, и коего исправленія и епитиміи требуетъ: да идетъ духовникъ къ своему Архіерею и, не именуя лица кающагося, грѣхъ только предлагать обстоятельно и разсужденія просить долженъ.

В

14 [2]). Понеже многіе въ писаніи неискусные священники держатся за требникъ какъ слѣпые и, отлучая кающихся на многія лѣта, кажутъ что написано, а толку не знаютъ, и въ такомъ неразсудствѣ иныхъ и при смерти Причастія не сподобляютъ, и извиняются тѣмъ, что безъ епитиміи не льзя; а епитимію когда уже тому имѣть, которому, въ болѣзни сущему, смерть не ждетъ: того ради предлагается сицевое разсужденіе [3]).

Б

Надлежитъ прибавить священникомъ о причащеніи изъясненіе понеже держатся за требникъ какъ слѣпые и отлучаютъ и кажутъ что написано, а толку не знаютъ и тако лѣтъ до двадцати и болѣе есть непричащающихся хотя желаютъ, также и при самой смерти того не чинятъ, какъ мнѣ самому случалось видѣть, а говорятъ, что безъ епитиміи нельзя, а когда оную имѣть понеже больному, понеже смерть не ждетъ.

Древніи святіи Отцы и пастыріе не такъ разсуждали о епитиміяхъ, акибы неудобь премѣняемыхъ догматахъ, но перемѣняли и перемѣнять оны попускали, имѣя къ тому нѣкія благословныя вины, что здѣ нѣкіихъ святыхъ Отецъ свидѣтельствы показуемъ. Василій Великій въ канонѣ третьемъ глаголетъ, что подобаетъ намъ вѣдати, и что есть закона непремѣннаго и что есть обычая; въ дѣлахъ же, непремѣннымъ закономъ не опредѣленныхъ, дѣйствовать по преданному обычаю. Въ семъ же словѣ рѣчь Василію есть о епитиміахъ, и оныя разумѣетъ быть не по нѣкоему непремѣнному закону, но по обычаю [какой гдѣ есть] разсуждаемыя и налагаемыя. Тотъ же учитель въ канонѣ 74-мъ о

---

[1]) *Въ прочихъ спп. читаемъ начало иначе*: 11. Аще какій грѣхъ покажется духовнику.

[2]) *Пунктъ 14 отсутствуетъ въ А.*

[3]) *Все дальнѣйшее отсутствуетъ въ Б.*

епитиміяхъ разсуждаетъ тако [аще же кто, вышеупомянутыми отъ насъ грѣхами заплетшійся, добрѣ исповѣданіемъ исправленъ явится, тогда духовный отецъ, пріемшій отъ Божія человѣколюбія власть вязати и рѣшити, смотря на чистое исповѣдающагося покаяніе, аще милость покажетъ ему умаленіемъ времени епитиміи, не будетъ достоинъ порицанія]. На которое слово Василіево такій толкъ даетъ Ѳеодоръ Валсамонъ, патріархъ Антіохійскій: [Сіе, рече, разнствіе есть между судіями, которыи казнь тѣлесную приговоромъ своимъ налагаютъ, и между Епископами, наказаніе церковное грѣшникомъ кающимся опредѣляющими: что судіи казни, закономъ уставленной, не могутъ ни убавлять ни прибавлять безъ воли Царской; Епископи же, грѣховъ нашихъ бремя на себе пріемлющіи, аки слово за насъ къ Богу воздати хотящіи, по разсужденію своему наказанія и умножаютъ и умаляютъ. И того ради есть власть не точію время наказанія сокращати, но и наказанія премѣняти].

Святый Григорій Нисскій въ четвертомъ канонѣ посланія своего къ Литону Епископу разсуждаетъ грѣшника, самопроизвольно грѣхи своя исповѣдающаго, и другаго, въ беззаконіи ятаго, и исповѣдающему произвольно милостивое наказаніе приговариваетъ, не такъ, какъ ятому и обличенному.

Златоустый святый въ книзѣ о Священствѣ наставляетъ духовнаго пастыря, дабы разсуждалъ между кающимися и не равно всѣхъ жестокимъ наказаніемъ обременялъ. Слова его сія суть: [не просто по мѣрѣ грѣховъ наказаніе налагати подобаетъ, но смотрити произволеніе согрѣшившихъ, да не больше раздеремъ, когда раздранное сошити хощемъ; и да не въ тяжчайшее паденіе приведемъ, когда лежащаго воздвигнути желаемъ. Ибо немощныи и необузданныи и сластемъ міра сего по большей части вдавшіися человѣцы, еще и благородіемъ и превосходствомъ хвалитися могущіи, не скоро и по малу къ исправленію обращающіися, могутъ аще и несовершенно, обаче поне отчасти отъ обдержащихъ себе золъ свободитися. Жестоко убо употребляющій [пастырь] наказанія и малою жестотою отстрашитъ оныхъ отъ исправленія; ибо душа, студъ погубившая, во отчаяніе падаетъ и уже къ

тому ни тихому наставленію повинуется ни прещенми устрашается, ниже благодѣяніи умягчается, но бываетъ горшая града онаго, его же обличая Пророкъ глаголетъ: лице прелюбодѣйцы сотворися тебѣ, не стыдишися предъ всѣми. Того ради многое разсужденіе пастырь имѣти долженъ и очи безчисленныя, дабы отвсюду разсмотрѣти возмогъ души состояніе. Якоже бо многіе отвергаютъ надежду исправленія своего и въ отчаяніе спасенія падаютъ, понеже врачевства жестокаго претерпѣти не могутъ, тако и вопреки нѣцыи, равнаго беззаконію своему наказанія не видящіи, въ презорство и нерадѣніе вдаютъ себе и злѣйшіи нежели прежде бываютъ и вящше къ грѣху устремляются. Подобаетъ убо ничтоже неиспытанное оставляти, но вся прилѣжно разсмотрѣвая, пристойное приходящему лицу подавати врачевство, да не суетное возмнитъ быти тщаніе свое]. До здѣ Златоустый.

И тотъ же учитель въ словѣ первомъ къ Ѳеодору отпадшему кратко о семъ, но ясно: [никогда же презираетъ Богъ покаяніе, вѣрно и простымъ сердцемъ творимое, аще бы кто и въ крайняя беззаконія достигль, но возвратитися оттуду на путь добродѣтельный желаетъ, пріемлетъ его и объемлетъ милостивнѣ. Не времени бо долготою, но обращенія истинною покаяніе совершается].

Подобное и весьма Златоустову согласное разсужденіе предлагаетъ намъ и Соборъ святыхъ Отецъ въ Труллѣ, во сто второмъ правилѣ своемъ; а подъ тѣмъ правиломъ сія суть слова Валсамона патріарха: [И въ иныхъ Сунодѣхъ опредѣлися по странѣ Епископу, отъ благодати Всесвятаго Духа власть пріимшу вязати и рѣшити, не всегда внимати законоположеннымъ отъ каноновъ ради епитиміи, но строити оныя по лицамъ запрещаемымъ, сирѣчь по возрастомъ ихъ и по залогомъ и по начинаніямъ, но убо и по качеству грѣха: и тако подавати коемуждо недугу врачевство приличное]. Такожде тойже канонъ объясняетъ и Іоаннъ Зонаръ и Алексій Аристенъ, греческіи учители.

Заключаемъ сіе Василіевымъ паки словомъ, который въ правилѣ 84-мъ тако о опредѣляемыхъ епитиміяхъ глаголетъ: [сія же вся пишемъ тако да и посматриваемъ на плоды покаянія. Ниже бо сія долготою временъ мѣримъ, но силу покаянія разсуждаемъ].

Сія же вся учителей нашихъ сказанія довольно научаютъ насъ, что не непремѣнные суть о епитиміяхъ каноны, но разсужденію отца духовнаго оставленные, который долженъ смотрѣти, кто и каковъ есть кающійся, и истинно ли кается и каковую епитимію понести можетъ, и дабы жестокое наказаніе вмѣсто врачевства не обратилося ему во отраву отчаянія. И по таковому всѣхъ обстоятельствъ разсмотрѣнію можетъ духовный отецъ и умножати и умаляти время, и количество епитиміи, и едину епитимію перемѣняти на другую, на примѣръ, постъ на милостыню, только бы подъ видомъ милостыни себѣ или кому иному, не прямо скудному, подаянія не требовалъ, иногда же, усмотря неудобство епитиміи коей либо исполненія, никаковой не налагати епитиміи. Кую бо, на примѣръ, наложити можемъ епитимію воину рядовому, нуждному путнику, корабельному служителю, нищему, больному, и подобнымъ прочіимъ? Поститися имъ не возможно, милостыни давати нѣтъ изъ чего. Таковыхъ убо довольно страхомъ суда Божія обуздавъ, да не воспять къ злодѣянію возвратятся, а за грѣхи исповѣданныя, аще истинно каются, предложеніемъ Божія благоутробія утвердивъ ихъ, можетъ духовный отецъ прощенія сподобити и безъ епитиміи удостоити причастія Таинъ Святыхъ; развѣ бы усмотрѣлъ отецъ духовный, что исповѣдающійся у его есть человѣкъ такъ на всякую епитимію готовый, что ни къ отчаянію, ниже къ лѣности и небреженію помянутая епитимія, то есть отрѣшеніе на нѣкое время Святыхъ Таинъ причастія, не опровержетъ его, но и паче къ вящшему грѣховной тяжести и гнѣва Божія познанію приведетъ, и къ теплѣйшему покаянію устроитъ его. И таковому кающемуся можетъ духовный отецъ на нѣкое время, при иныхъ къ исправленію угодныхъ епитиміяхъ, наложить и епитимію отрѣшенія Таинъ Святыхъ: однакожъ сіе самъ собою творити духовникъ да не дерзаетъ, но у своего Архіерея, предложивъ ему вся обстоятельно о кающемся, токмо не именуя его, просить разсужденія и благословенія. Собственно же и именно оную въ древнемъ обычаѣ бывшую епитимію, еже на долгое время лишати причастія Таинъ Святыхъ, понеже она древле была во врачевство, яко показующая грѣховъ мерзость, и востягающая злыя похоти, нынѣ же не токмо не страшна многимъ, но и

желаемая лѣнивымъ стала, тайнымъ же раскольникомъ и весьма любимая, и притворнымъ грѣховъ исповѣданіемъ нарочно поискуема, отселѣ отставити, и оной ктому не употребляти помянутыхъ ради винъ, и по силѣ вышеписанныхъ учительныхъ наставленій подобаетъ.

15[1]). Когда пріидетъ священникъ къ больному слушать его исповѣданія и сообщить Тайнамъ Святымъ, то исповѣди его слушать будетъ наединѣ, а Тайнамъ Святымъ сообщить при людяхъ дому того, такожъ и при своихъ церковникахъ. А сіе для того, что попы нѣкіи окаянніи, утаевая раскольниковъ, притворяютъ, будто они больнаго сообщаютъ Святымъ Тайнамъ наединѣ, дабы раскольникъ таковымъ Причастія притворомъ утаенъ былъ. За такое безбожіе попу чужду весьма быть священства и подъ мірскій судъ въ тѣлесное наказаніе подвержену; а раскольника, тако крыющагося, все имѣніе взять на Государя.

16. А кто подстерегъ тако злодѣйствующихъ попа съ раскольщикомъ, донесетъ, и тому дать въ награжденіе половину или третію долю взятого имѣнія раскольникова.

17. Тоежъ дѣлать и съ попомъ, который, накупленъ отъ раскольниковъ, пріемлетъ ихъ младенцы будто къ крещенію и не крестивъ отсылаетъ.

18. Великое суевѣріе и тщеславіе нѣкіихъ мірскихъ лицъ есть попы[2]) въ домъ звать на пѣніе вечерни, или заутрени и прочая. Естьли кто невѣжда сіе творитъ, то не дивно: суевѣренъ есть и исправленія требуетъ. А естьли творитъ сіе человѣкъ съ разумомъ, то весма[3]) гордъ есть: ибо онъ вѣдаетъ, что всякъ Христіанинъ имѣетъ и долженъ имѣти дерзновеніе [какъ учитъ Апостолъ ко Евреемъ 10], приступать къ Богу во извѣщеніи вѣры и держати исповѣданіе упованія неуклонно: вѣренъ бо есть обѣщавый; вѣдаетъ и то, что священникъ начальникъ и служитель есть молитвы общій[4]) въ дому молитвы, то есть въ церкви Божіей, наипаче священнодѣйствія безкровныя Жертвы и прочихъ таинъ, которыя безъ священника быти не могутъ. Кая же причина звать священника въ домъ на пѣніе, ко-

---

[1]) *В ошибочно* 14 *и далѣе* 15—18 (*вмѣсто* 16—19); *а прочіе спп. правильно* 12—16. [2]) попа *прочіе спп.* [3]) вельми *прочіе спп.* [4]) общия *прочіе. спп.*

торое и безъ священника быти можетъ? И для чего [1]) сіе толикое властей и богатыхъ человѣкъ отъ убогой братіи разнствіе, къ которымъ въ домъ на пѣніе священницы не приходятъ? Воистинну раздраженіе се, а не умоленіе Божіе есть. Бываютъ же по многимъ дворамъ попы бѣглецы, порочніи и отъ Архіереевъ своихъ запрещенніи, самозванцы; иныхъ же вдовы держатъ подъ образомъ потребъ церковныхъ не безъ подозрѣнія, яково неоднократно явилось въ духовныхъ дѣлахъ; отъ таковыхъ поповъ, скрыто живущихъ по дворамъ, многая дѣются беззаконія, браки безправильные вѣнчаются [2]) и прочая. Того ради сей безчинный обычай весьма отставить, а на преслушниковъ налагать штрафы.

19. Священницы и діакони и прочіи причетницы да не дерзнутъ ити на пѣніе къ мѣстамъ славимымъ чюдотворнымъ, а не свидѣтельствованнымъ соборнѣ; **но должны доносить Архіереямъ своимъ а народу запрещать** [3]) подъ жестокимъ наказаніемъ [4]). Да не попуститъ священникъ въ церкви своей литургисать попу, или іеромонаху, или служителю іеродіакону [5]), не имущему свидѣтельства Архіерейского, что онъ правильный священникъ есть или діаконъ, и что за дѣломъ посланъ или отпущенъ за [6]) за благословеніемъ [7]). **Такожъ долженъ во время пѣнія по возможности, а въ литургію весьма запрещать, чтобъ перестали говорить;** и о семъ выходя **говорить не обинуяся, и не маня никому, какогобъ сана высокаго ни былъ.**

20. Священникъ, яко есть врученныхъ себѣ пастырь, долженъ наблюдать, не входятъ ли въ домъ котораго прихожанина чернцы и учители раскольничестіи, или и лестцы, пустосвяты; и оныхъ, буде увидитъ, долженъ ловить и въ

---

[1]) *Б переправл. изъ* того.

[2]) *Въ Б вставл. слова* дѣти отъ блуда рожденныя ради утаенія крещаются, *которыя подчеркнуты Петромъ съ помѣткой* **кажетца не надобно**; *въ А эта вставка есть безъ словъ* ради утаенія.

[3]) *Вставка, сдѣланная Петромъ, отсутствуетъ въ А.*

[4]) *Въ прочихъ спп. далѣе начин. новый пунктъ*: 17, *и оттого пункты 20—30 носятъ нумерацію* 18—28.

[5]) и диакону *вставл. Б,* или діакону *вставл. А.*

[6]) з *прочіе спп.*

[7]) *Слѣдующее далѣе окончаніе пункта 19 отсутствуетъ въ А.*

домъ Архіерейской отсылать, подъ штрафомъ [1]) **лишенія священства и мірскаго наказанія.**

21. За дѣло служенія своего, на примѣръ, за крещеніе, вѣнчаніе, погребеніе и прочее, не дѣлали бы Іереи торгу, но довольни бы были подаваемымъ доброхотно награжденіемъ. Сіе наипаче наблюдать въ сорокоустахъ, за которые великія цѣны попы домогаются [хотя бы ихъ и не прошено о томъ, но и сами они часто сорокоустовъ служить не думаютъ, а насильно платы, будто пошлины за смерть, истязуютъ]. Сіе едино зло аще который Епископъ укрощать пренебрежетъ, довольную подастъ причину звать себе на судъ въ Святѣйшій Правительствующій Сѵнодъ.

22. А понеже намѣреніе есть Его Императорскаго [2]) Величества такъ церкви распорядить, чтобъ довольное ко всякой число прихожанъ было приписано, и опредѣлить, что всякой приходской человѣкъ долженъ [3]) въ годъ причту своя церкве такъ, чтобъ отъ подаянія [4]) тѣхъ весь причетъ тотъ моглъ имѣть довольный трактаментъ: того ради по Его Императорскаго Величества указу [5]) Святѣйшій Правительствующій Сѵнодъ, согласясь съ мірскими честными властьми, сочинитъ совѣтъ и намѣренное опредѣленіе уставитъ. И когда сіе станется, то священники должни будутъ и малѣйшаго за службы своя, имъ опредѣленныя, награжденія не искать, развѣ кто съ доброхотства своего похощетъ нѣчто подарить [6]); **но и то, чтобъ не въ то время, когда священникъ потребу какую исправляетъ, но нѣсколько недѣль спустя.**

23. Святый Селенской Соборъ четвертый въ Халкидонѣ, въ канонѣ шестомъ запрещаетъ ставить священники и діаконы просто, ни къ какой Церкви не надлежащія, и простопоставленнымъ не попускать никакого дѣла священническаго и діаконскаго. А въ Россіи, хотя не ставятся священницы и діаконы просто, однакожъ многіе ставятся къ единой церкви свыше потребы; и многіе, оставивъ свою

---

[1]) *Въ АБ далѣе* каковый епископъ опредѣлитъ; *но въ Б эти слова перечеркнуты Петромъ и замѣнены его припиской.* [2]) Царского *прочіе спп вмѣсто* Его Имп. [3]) цать *вставл. прочіе спп.* [4]) подаяній *прочіе спп* [5]) по указу Его Величества *прочіе спп.* [6]) *Слѣдующее далѣе окончаніе отсутствуетъ въ А.*

церковь, къ которой поставлены были, волочатся сѣмо и овамо, что тоежъ есть съ первымъ. Таковаго безчинія дабы впредь не было, должни суть мірскія лица не принимать таковыхъ поповъ и діаконовъ ни къ которому церковному служенію, а Епископи долженствуютъ не ставить свыше потребы, а оставльшихъ церковь свою, гдѣ таковіи проявятся, имать и наказывать. И аще не похотятъ къ церквамъ своимъ возвратитися и до смерти въ нихъ служити чинно, и то за порукою честныхъ лицъ, то таковыхъ лишать священства [1]),

В	*Б*
а излишнихъ священно-служителей ни подъ какими виды не ставить, понеже многіе ставятся и въ причетъ принимаются, бѣжа отъ службы. Чего ради опредѣлится вскорѣ указнѣ оныхъ быть числу.	**надлежитъ опредѣлить именно, сколько какой церкви священниковъ и діаконовъ и протчихъ служителей, понеже многіе бѣжа отъ службы или податей ставятца и въ причетъ принимаютца.**

24. А буде священникъ или діаконъ, за вышепомянутое или за иное нѣкое преступленіе лишенъ своего сана отъ Архіереа, пойдетъ по міру въ лицѣ священническомъ или діаконскомъ и служить священная станетъ, таковаго, поймавъ, присылать въ Святѣйшій Правительствующій Синодъ, а изъ Синода отосланъ будетъ къ мірскому суду. Вольно же и самому Архіерею отослать таковаго къ мірскому суду, гдѣ пристойно.

25. А ежели приходъ нуждным нѣкіимъ случаемъ обнищаетъ такъ, что священнику съ причтомъ весьма не возможно пропитатися, и о таковыхъ самому Архіерею имѣть попеченіе, не допуская ихъ [2]) скитатися, и опредѣлять ихъ туды, гдѣ новаго священника требуютъ.

26. Не дерзать священнику самовольно, безъ благословенія своего Епископа, приставать [3]) къ полку воинскому, и воинскимъ властямъ не принимать таковыхъ. За преступленіе же сего священника взять подъ жестокое наказаніе, а на власти воинскія [аще же [4]) кто не обманомъ

---

[1]) *Здѣсь оканчивается пункт 21 въ А.* [2]) имъ *прочіе спп.* [3]) приставить *прочіе спп.* [4]) же *отсутствуетъ въ прочихъ спп.*

поповскимъ, но самоволіемъ такъ погрѣшитъ, и силою попа заступать станетъ] Епископамъ о томъ писать въ Синодъ, а изъ Синоду будетъ о управѣ искано въ Военной Коллегіи.

27. При многихъ церквахъ попъ не припускаетъ въ церковники чужихъ, но своими сынами или сродниками мѣста того служенія занимаетъ, иногда и вящше потребы и не смотря, угодны ли суть и грамотѣ искусніи. Сіе, кромѣ иныхъ благословныхъ винъ, и для того наипаче вредно есть, что тако удобнѣе попу неистовствовать, о служеніи и порядкѣ нерадѣть и раскольщиковъ покрывать, и на таковаго недѣйственно будетъ вышеписанное правило первое надесять. Того ради весьма зло сіе пресѣкать Епископи должни, а противное творящихъ поповъ жестоко наказывать, развѣ по приговору прихожанъ и по благословенію имянному Епископа можетъ священникъ сына своего, пѣть и честь искуснаго, да только единаго имѣти въ дьячкахъ или пономаряхъ, а прочихъ, добрѣ изучившихъ, отдавать къ другимъ церквамъ или въ иной честной житія промыслъ [1]).

28. Прочее не токмо наблюдать надлежитъ, не безчинствуютъ ли священницы и діаконы и протчіи церковники, не шумятъ ли по улицамъ пьяни, или что горшее, не шумятъ ли пьяни въ церквахъ, не дѣлаютъ ли церковнаго молебствія двоегласно, не ссорятся ли по мужичьи на обѣдахъ, не истязуютъ ли въ гостяхъ потчиванія [а сіе нестерпимое безстудіе бываетъ], не храбрствуютъ ли въ бояхъ кулачныхъ; и за таковыя вины жестоко ихъ наказывати. Но и сіе прилѣжно имъ заповѣдать Епископъ долженъ, чтобъ хранили на себѣ благообразіе, а имянно: чтобъ одѣяніе ихъ верхнее, хотя убогое, но чистое было и единой черной, а не иной краски, не ходили бъ простовласы, не ложилися бы спать по улицамъ, не пили бъ по кабакамъ, не являли бы въ гостяхъ силы и храбрости къ питію, и прочая симъ подобная. Таковая бо неблагообразія показуютъ ихъ быти ярыжными: а они поставлени пастырьми и отцами въ народѣ.

29 [2]). Должни же отселѣ священницы имѣть всякъ у себя книги, которыя обычнѣ нарицаются [3]) метрики, то

[1]) или въ иной честной житія промыслъ *нѣтъ въ прочихъ спп.*

[2]) *Пункта 29 (= 27) нѣтъ въ А.*

[3]) *Б переправл. изъ* наричются.

есть, книги записныя, въ которыхъ записывать прихода своего младенцовъ рожденіе и крещеніе со означеніемъ года и дня и съ именованіемъ родителей и воспріемниковъ. Такожъ и которые младенцы, не получивше крещенія, померли, съ приписаніемъ вины, коей ради младенецъ лишенъ Святаго крещенія. Да въ тѣхъ же книгахъ записывать своего прихода лица, бракомъ сочетаваемыя, такожъ и умирающія съ приписаніемъ по христіанской [1]) должности въ покаяніи преставилися, и погребаемыя; и аще кто не погребенъ, именно написать вину, чего [2]) ради не получилъ христіанскаго погребенія со означеніемъ года и дня. А повсегодно объявлять таковыя книги въ приказъ Архіерейской: **а сколько родится и умретъ, по всякіе** [3]) **4 мѣсяца** репортовать во Архіерейскіе приказы, а изъ [4]) **Архіерейскихъ приказовъ** о томъ увѣдомлять писменно **въ Синодъ.**

30 [5]). Долженъ быти прилежный совѣтъ въ Святѣйшемъ Правительствующемъ Синодѣ, что дѣлати со овдовѣлыми іереи и діаконы, наипаче же которые въ юности своей овдовѣли. Былъ доселѣ обычай постригать таковыхъ въ монахи: но какъ же таковый изречетъ предъ Богомъ обѣщаніе, что онъ не отъ нужды въ чинъ монашескій идетъ? Что же еще, когда онъ и не ощущаетъ въ себѣ дарованія сего, и весьма того не хотѣлъ бы? Понуждать [6]) не надобно, а въ самовластномъ произволеніи со искушеніемъ постригать мощно.

О монахахъ.

Чинъ наипаче монашескій, который въ древняя времена былъ всему Христіанству аки зерцало и образъ покаянія и исправленія, во времена сія во многая безчинія развратился. Того ради ко исправленію онаго послѣдующия служатъ правила.

Кого и какъ принимать въ монахи.

1. Не принимать въ монахи человѣка ниже тридесятаго года возраста. Къ монашескому бо житію не довольно имѣть совершенный разумъ, но искусство состава своего, аще имѣетъ даръ къ безженному житію.

---

[1]) ли *вставл. прочіе спп.* [2]) чесо *прочіе спп.* [3]) всякую *В.* [4]) **отъ** *Б.* [5]) 27 *А*; 28 *Б.* [6]) *Б вставл. лишнее* понуждать.

2. Не принимать воина; явѣ бо есть, что тотъ не съ намѣреніемъ монашества приходитъ, но и грѣшитъ вельми, бѣгая отъ службы своея. Сіе бо есть явное преслушаніе повелѣнія верховныя власти, и вредъ наноситъ всему Государству. Аще же который уволенъ будетъ къ сему отъ Высочайшія Власти, то съ трилѣтнымъ искушеніемъ таковаго пріяти мощно.

3. Не принимать чуждаго крестьянина, развѣ бы имѣлъ отпускное письмо отъ своего помѣщика: но и такъ смотрѣть, кто и каковъ и каковыхъ лѣтъ, и нѣтъ ли каковаго подлогу, провѣдавъ первѣе, для чего освобожденъ отъ своего помѣщика, и умѣетъ ли грамотѣ; а не умѣющихъ грамотѣ весьма не постригать, кромѣ собственнаго Императорскаго Величества указу и Синодальнаго опредѣленія [1]).

4. Не принимать мужа, жену живу имущаго. Обычай же есть, что мужъ съ женою взаимное согласіе творятъ, чтобъ мужъ въ монахи постригся, а жена бы свободна была пойти за иного. Сей разводъ простымъ кажется быти правильный, но слову Божію весьма есть противный, ежели для единой сей причины дѣется. А хотя бы и была причина къ разводу довольная, однакожъ сего не дѣлати мужеви съ женою самовольно, а представлять о томъ разводѣ Епископу своему обстоятельно, которому, подлинно освидѣтельствовавъ, для разсужденія и опредѣленія писать въ Святѣйшій Правительствующій Синодъ, а не получа изъ Синода резолюціи, таковыхъ разводовъ не чинить [2]).

5. А ежели [3]) бы мужъ и жена взаимнымъ соизволеніемъ поволили приняти чинъ монашескій, и тогда, кромѣ иныхъ обстоятельствъ, смотрѣть на лѣта жены, прошло ли оной пятьдесятъ лѣтъ или шестьдесятъ, и имѣютъ ли дѣти, и какъ ихъ оставляютъ.

6. Вѣдомо же всѣмъ буди, и должни Архимандриты и Игумены сказывать приходящимъ въ монахи сынамъ безъ воли родительской, такожъ родителямъ обѣщающимъ чада,

---

[1]) *Слова* кромѣ собственнаго... опредѣленія, *отсутствующія въ прочихъ спп., приписаны въ В рукою Θеод. Яновскаго (?)*

[2]) *Вмѣсто словъ* а представлять о томъ... не чинить, *прочіе спп. имѣютъ лишь* но по разсужденію и опредѣленію епископа, *причемъ въ Б есть приписка Петра*: **поговорить о семъ.**

[3]) естьли *А.*

и мужемъ своихъ женъ, и женамъ мужей своихъ оставляющимъ, что Богопротивное дѣло есть оставляти своихъ такъ будто Христа ради, не разумѣя силы слова Господня [аще кто оставитъ отца или[1]) матерь, и прочая]. Понеже то изрече Господь нашъ о нуждномъ, а не о самовольномъ оставленіи, сіесть, аще бы кому не возможно было любити Христа въ сожитіи родителей или чадъ, мужа или жены, тогда оставити такое сожитіе человѣкъ долженъ и предпочести любовь Божію паче любве своихъ. Сіе же бываетъ, когда, на примѣръ, или родитель невѣрный не попускаетъ сыну содержати Христіанское благочестіе, или и вѣрный, но въ каковое либо злодѣйствіе понуждаетъ; или за лютое отъ невѣрныхъ, за вѣру Христову гоненіе жити съ родительми или съ женою не возможно, и въ бѣгство съ собою жены или родителей и прочее взяти не возможно же. А противное сему мудрованіе было Евстаѳія Севастійского еретика, который училъ просто чада и родителей и мужы и жены оставляти, аки бы самое тое оставленіе Богу было пріятно. И ученіе сіе на Соборѣ святыхъ отецъ въ Гангрѣхъ предано анаѳемѣ.

7. Смотрѣть прилѣжно о приходящемъ въ монахи, не обязанъ ли онъ долгами, не бѣгаетъ ли отъ суда за воровство, нѣтъ ли за нимъ дѣла Государева, и симъ подобная. Таковіи бо не каятися, но спрятатися ищутъ, и великую бѣду на монастырь наволакиваютъ. Дабы сего не было, не принимать въ монахи изъ иной Епархіи приходящаго и людемъ честнымъ неизвѣстнаго.

8. Приказныхъ же человѣкъ[2]) безъ отпускнаго письма отъ Губернатора, или Воеводы, или отъ Архіерея, или отъ монастыря, съ приписаніемъ руки ихъ и со свидѣтельствомъ, что они свободни отъ дѣла приказнаго, не[3]) принимать. Тожъ разумѣется и о прикащикахъ.

9. Вошло во обычай у нѣкіихъ, что родителіе малыхъ сыновъ своихъ еще прежде довольнаго ихъ разсужденія обѣщаютъ въ монахи; а потомъ возрастныхъ[4]) увѣщаваютъ или и понуждаютъ стрищися въ монашество, воспоминая имъ обѣщаніе свое и не попуская женитися. Сей обычай

---

[1]) матерь и *вставл. лишнее Б.* [2]) *Б исправл. изъ* людей. [3]) ни *прочіе спп.* [4]) возрастшихъ *прочіе спп.*

душепагубный есть и чадомъ и родителямъ: ибо нуждею налагаемое чадомъ житіе сіе есть бѣдство грѣховное; а родители грѣха того виновни будутъ. И хотя чада воли родительской подлежатъ, но не какъ скоти безсловесніи, въ томъ наипаче, что требуетъ самихъ ихъ разсужденія и воли, яковое есть избраніе житія. Наблюдати сего накрѣпко и тако обѣщанныхъ и принуждаемыхъ не постригати и не пріимати.

10. Бездѣльный же и тщетный и сей обычай есть: дастъ нѣкто нѣсколько рублевъ вкладу въ монастырь, одолжая тако монастырь, чтобъ его, когда онъ похощетъ, принять въ монахи. И тогда онъ входитъ въ монастырь, какъ бы въ свою вотчину, и за вкладъ свой, аки за долгъ нѣкій, угодія въ монастырѣ ищетъ и отъ настоятеля съ роптаніемъ истязуетъ; и уже мнѣніе у многихъ есть, что таковаго не льзя не принять въ монахи. Отселѣ вкладовъ и вкладчиковъ таковыхъ не принимать [1]). А ежели кто пріиметъ, изверженъ будетъ своего настоятельства.

11. А когда явится таковый, которому ни едино отъ сихъ вышеписанныхъ оберегательствъ препинаетъ къ чину монашескому, то обаче того, принявъ въ монастырь, нескоро постригати, но дати его честному и трезвенному старцу въ сожитіе и наблюданіе. Проходити же ему и общая монастырская послушанія, каковая укажетъ настоятель; и тако пребыти въ монастырѣ три лѣта неисходно въ кротости и трезвости, и на всякъ годъ исповѣдатися и пріобщатися поне четырежды въ четыре поста Святымъ Тайнамъ. Сіе покажетъ, кто лестно и кто во истиннѣ чинъ монашескій избираетъ. Ибо истинніи трудолюбцы трилѣтнаго искушенія не отрекутся, а лжеобѣщанники не стерпятъ и того ради монашества не получатъ.

12. Но и тако трилѣтно искушеннаго безъ благословенія Архіерейскаго не постригать, но да представитъ онаго Архимандритъ или игуменъ купно съ духовнымъ его отцемъ и старцемъ, у котораго подъ началомъ былъ доселѣ, Епископу свидѣтельствуя о немъ, что нелестно желаетъ монашества, и что кротокъ, смиренъ, терпѣливъ, послушливъ и

---

[1]) *Здѣсь кончается пунктъ 10 въ прочихъ спп., причемъ въ Б есть приписка Петра*: **написать штрафъ именно.**

трезвъ, три лѣта пребывъ въ монастырѣ, и сіе на письмѣ дать свидѣтельство и записать. И тогда Епископъ, поучивъ его, благословитъ постриги. Аще же той монастырь въ дальномъ разстояніи будетъ отъ Епископа, то свидѣтельство о таковыхъ письменное посылать ко Архіерею съ подписаніемъ рукъ настоятеля и братіи.

13. Предъ постриженіемъ же дать ему прочести, а естьли не книженъ, то прочитовати ему вопросы и отвѣты постригальные, чтобъ разсуждалъ, каковое имѣетъ изрещи обѣщаніе, и можетъ ли по обѣщанію жити; такожъ прочитовати ему и здѣ написанная правила. А лучше все сіе прочитовать ему чрезъ трилѣтнее его искушеніе почасту.

14. А буде онъ по всемъ своемъ трилѣтномъ искушеніи, такожъ и по свидѣтельствѣ предъ Епископомъ, раскается и монахомъ быти не похощетъ, то свободна отпустити его безъ всякаго удержанія и укоризны.

15. А естли, отшедъ, паки похощетъ въ тотъ же монастырь возвратитися или во иной постришся пожелаетъ, и тогда вновь ему трилѣтнее искушеніе приняти.

16. Аще какій вкладъ похощетъ дати въ монастырь, не принимати у него, развѣ по трилѣтнемъ искушеніи [1]), и то такъ, чтобъ подписался, что онъ никаковаго чрезъ тое подаяніе не ищетъ преимущества, и хвалитися тымъ и того выговаривати настоятелю и братіи, но и воспоминати не будетъ и весьма уничтожаетъ, какъ бы не далъ ничего.

О житіи монаховъ.

17. Четырежды въ годъ исповѣдатися и пріобщитися [2]) Святымъ Тайнамъ должни въ четыре посты святые: подобало бы и множае, понеже сими совершеннѣйшее житіе славится. А въ древней Церкви и вси Христіане часто причащалися, и Литоргія безъ причастниковъ не бывала, какъ то доселѣ видимъ въ словахъ святыя Литургіи: Святая святымъ: со страхомъ Божіимъ и вѣрою приступите, и прочая. И Златоустый святый вельми прерѣкаетъ [3]) на непричащающихся.

---

[1]) *Въ* Б *слово* искушеніи *вычеркнуто Петромъ и замѣнено словами* **времени отъ дня постриженія.** [2]) приобщатися *прочіе спп.* [3]) прирѣкаетъ *прочіе спп.*

18. Весьма монахомъ празднымъ быти да не попускаютъ настоятели, избирая всегда дѣло нѣкое. А добрѣ бы въ монастыряхъ завести художества: на примѣръ, дѣло столярное и иконное [1]), **и протчее, что не противно монашеству: а монахинямъ пряжу, шитье, и плетенія кружевъ и протчего.**

19. Кромѣ старыхъ и начальниковъ, не имѣти никому служителей, но и начальникомъ [2]) не выше потребы; а старыхъ ради и больныхъ быть бы больницамъ чиннымъ, и тамо опредѣлять служителей по пропорціи.

20. Не вольно никаковому монаху звати къ себѣ гостей, ни нарочно на пированіе, ниже изъ церкве на перепутіе, развѣ за благословеніемъ настоятеля; и былъ бы при гостяхъ другій братъ честный, котораго настоятель опредѣлитъ.

21. Да и въ гости развѣ за благословеніемъ настоятеля, и то не единому монаху, но съ другимъ честнымъ старцемъ побывати, но не больше четырежды въ годъ, а больше развѣ крайнихъ ради нуждъ, и то не безъ благословенія настоятеля [3]). А пресѣченія ради всякаго подозрительства, въ мірскіе домы, паче же въ дѣвичи монастыри монахамъ безъ благословной вины, которой уже по самой безпорочной потребѣ преминуть не возможно, отнюдь не ходить подъ жестокимъ наказаніемъ.

22. Монахомъ вещей монастырскихъ, какъ снѣдныхъ, такъ и прочіихъ, хотя и имъ опредѣленныхъ, не продавати, ни по улицамъ градскимъ, ни въ монастырѣ и весьма ни на каковомъ мѣстѣ: ибо сіе студное вельми и весьма безчестное дѣло есть.

23. Въ келіи по трапезѣ настоятель и братія пищи оставльшіяся отъ трапезы да не берутъ никогда, кромѣ кваса; аще бо не тако, то все изнесенное туне за монастыремъ будетъ.

24. Братіи всей и настоятелю, кромѣ общія трапезы, собственно по своимъ келліямъ не ясти, кромѣ сущія немощи или иныя благословныя вины.

---

[1]) *Здѣсь оканчивается пунктъ 18 въ А.* [2]) *Б переправл. изъ* начальниковъ. [3]) *Здѣсь оканчивается пунктъ 21 въ прочихъ спп. А* настоятелей.

25. Пища и питіе и одѣяніе всѣмъ въ равенствѣ да будетъ. Аще бо не тако, то всякъ тщатися будетъ красти лишнихъ ради пищи и питія и одѣянія; обаче во одеждѣ различить, инная олтарнымъ, а инная по разсмотрѣнію, служебеннымъ [1]).

26. За монастырь никто чесого отдати власти имать кромѣ настоятеля, и то съ объявленіемъ старѣйшей братіи, и имянно съ запискою, кому что и въ какой случай дано. Аще не тако будетъ, то кійждо потщится свойственникамъ и друголюбцамъ безстыдно монастырское раздаяти. И тако грѣха и излишнія утраты избѣгнемъ, и вмѣсто десяти братій питатися могутъ [2]) тридесять.

27. Въ монастырѣхъ подобаетъ общему житію быти, по правиломъ Святыхъ отецъ; аще бо не общая житія будутъ, всякъ повлечетъ потребная врознь.

28. Вся бываемыя доходы изъ монастырскихъ вотчинъ, и даемая отъ боголюбцовъ и церковныя доходы пріимать во едино опредѣленное мѣсто, и изъ того употребляти на вся церковныя и монастырскія и братскія потребы. Аще же не будетъ тако; то не престанетъ имѣній хищеніе, любоначалія ради бываемое, которое обителямъ въ сущее разореніе, а ихъ сродникамъ въ обогащеніе, егоже ради и недостойніи діаконство и іерейство и прочая по степенемъ начальства, желательно другъ друга предваряя, восхищаютъ.

29. Никому въ монастырѣ чюжихъ денегъ и пожитковъ не держати, кромѣ книгъ. Понеже отъ сего гордыня и сластей исполненіе, ихъ же ради мнози [3]) въ монастырь приходятъ подъ образомъ терпѣнія. И аще у кого что явно или тайно держимо обрящется, тое да возмется въ монастырскую казну.

30. Монахомъ изъ монастыря въ монастырь преходити [4]), развѣ благословныхъ винъ, и то со отпускомъ настоятелей, на письмѣ являемомъ, всеконечно не попускати по завѣщанію Святыхъ Отецъ: понеже послушаніе, терпѣніе же и смиреніе противъ обѣщанія весьма отъ сего искоренишася. и всякое неистовство и злообразіе пріятъ великую силу;

---

[1]) служебнымъ *прочіе спп.* [2]) *Б переправл. изъ* будутъ. [3]) и *вставл. проч. спп.* [4]) приходити *прочіе спп.*

понеже мнози отъ сего непосвященніи священная дѣйствуютъ, отлученніи своими Архіереи и духовными отцы паки безъ разрѣшенія дѣйствуютъ же; мнози же непострижени, въ монашескій образъ оболкшеся, ходятъ. Отъ сихъ вся злая на соблазнъ многимъ бываютъ, и всякому монастырскому благообразію и церковному благочинію и монашескому благоговѣнію весма на поруганіе.

31. Монахомъ во грады и веси, кромѣ общія потребы, не исходити изъ монастыря. Исходить же на сіе опредѣленнымъ по общему избранію и за нуждею не безъ подорожной, отъ настоятеля данной.

32. А въ другую Епархію и въ Царствующій градъ посылаемымъ монахомъ коей либо нужды ради не довольно имѣти отъ своего настоятеля подорожную, но долженъ имѣти и отъ своего Епископа подорожную. А гдѣ монахъ явится безъ подорожной, таковаго [1]) ловити и отсылати къ Епископу мѣста того, гдѣ явится: а въ Царствующемъ отсылати таковыхъ въ Святѣйшій Правительствующій Синодъ, волочащихся; а монаховъ ловить учрежденнымъ отъ Правительствующаго Синода **и гражданскимъ** [2]).

33. Буде же кто отъ духовныхъ и мірскихъ станетъ таковыхъ монаховъ заступать, то таковымъ заступникомъ извѣстить, что они должни поставить монаха, куды повелѣно будетъ, и тотчасъ писать о семъ къ Святѣйшему Правительствующему Синоду.

34. Женъ въ келліи настоятелю и братіи никогдаже попускать, развѣ гостинной келліи, и то не наединѣ, но при благоговѣйныхъ монахахъ, кіи на сіе опредѣлены будутъ И тако всякій зазоръ и укоризна, бываемая отъ иноземцовъ и своихъ, весьма искоренится; кромѣ же сего убѣжати того не возможно.

35. По всѣмъ монастырямъ монаховъ учить подобаетъ, не точію да читаютъ Писаніе, но да и разумѣютъ. А на сіе учинить собственно келлію и монаховъ приставить на сіе избранныхъ, иже знаютъ Божественнаго Писанія разумъ; и тако обученныхъ да избираютъ достойныхъ въ чинъ священства и всякого начальства [3]).

---

[1]) такого *прочіе спп.* [2]) и гражданскимъ *нѣтъ въ А.* [3]) *Въ Б приписано Петромъ*: **надлежитъ приписать дабы старцовъ по селамъ не посылали но служекъ.**

36 [1]). Монахомъ никакихъ по кельямъ писемъ, какъ выписокъ изъ книгъ, такъ и грамотокъ совѣтныхъ, безъ собственнаго вѣдѣнія настоятеля подъ жестокимъ на тѣлѣ наказаніемъ, никому не писать, и грамотокъ, кромѣ позволенія настоятеля, не принимать, и по духовнымъ и гражданскимъ регуламъ чернилъ и бумаги не держать, кромѣ тѣхъ, которымъ собственно отъ настоятеля для общедуховной пользы позволится. И того надъ монахи прилежно надзирать; понеже ничто такъ монашескаго безмолвія не разоряетъ, какъ суетныя ихъ и тщетныя письма. А ежели которому брату случится настоящая письма потреба, и тому писать въ трапезѣ изъ общей чернильницы и на бумагѣ общей, за собственнымъ настоятеля своего позволеніемъ, а самовольно того не дерзать подъ жестокимъ наказаніемъ.

О монахиняхъ.

Вся вышеписанная правила монахомъ, должно хранити и монахинямъ, а сверхъ оныхъ сія собственная да хранятъ:

37 [2]). На праздники и никогда, также и въ крестохожденія [3]) монахинямъ отнюдь не ходить ни къ монастырямъ мужескимъ, ни къ приходскимъ церквамъ; и въ монастыри женскія не входить же, развѣ Игуменіи и съ нею единой или двоимъ сестрамъ, которыхъ она изберетъ; и монастырямъ женскимъ всегда заключеннымъ быть, развѣ благословныхъ времянъ, якоже Литоргіи святой, или благословныхъ лицъ, якоже Духовника для нужды больнымъ [4]). А [5]) **понеже всѣ почитай монастыри имѣютъ церкви на воротахъ, гдѣ надлежитъ крыльца здѣлать на улицу къ церкви, а** отъ [6]) **церкви быть однѣмъ дверямъ, и то въ игуменьины кельи. И ежели гдѣ есть** какія [7]) **мощи и протчее, чего ради люди обыкли вящше ходить, то перенесть на воротыжъ, дабы никто не могъ претензіи сыскать** итить [8]) **въ монастырь** [9]), и пресѣченія ради подозрительства никому,

---

[1]) *Этотъ пунктъ 36 весь отсутствуетъ съ прочихъ спп.* [2]) *Пункты 37—62 въ прочихъ спп. носятъ нумерацію 36—61.* [3]) также и въ крестохожденія *нѣтъ въ прочихъ спп.* [4]) *Здѣсь кончается пунктъ въ А.* [5]) *Вмѣсто А, въ Б стоитъ рукой Петра*: **Лутче бы учинить сіе.** [6]) **съ** *Б.* [7]) **кіе** *Б.* [8]) **итти** Б. [9]) *Здѣсь кончается текстъ пункта 37 въ Б.*

какъ мірскимъ, такъ и монахомъ, по кельямъ ходить никогда не попущать, но весьма то жестоко запретить.

38. Ежели случится женскаго монастыря нужда искать на кого управы у мірскаго суда, монахинямъ въ тяжбу оную не входити, но стряпчего посылати или у Архіерея просити, чтобъ онъ отъ себя за ихъ дѣломъ послалъ.

39. Буде случится нужное дѣло въ Царствующій градъ, монахинямъ просити Архіерея своего, дабы писалъ о томъ въ Святѣйшій Правительствующій Синодъ, а ихъ бы не отпускалъ.

40. Монахинямъ въ мірскихъ домѣхъ не жити, ниже по міру скитатися ни для какой потребы. Изъемлется отъ сего Фамилія Императорскаго [1]) Величества.

41. Монахинямъ и въ своей церкви не мѣшатися съ народомъ, но

B	*АБ*
опредѣлить крылошанкамъ на хорахъ, а прочимъ въ трапезѣ, гдѣ имъ единымъ стояти.	опредѣлитъ имъ епископъ собственное въ церкви мѣсто, гдѣ имъ единымъ стояти [2]), **а лутче бъ крылошанки на хорахъ а протчіе въ трапезѣ.**

42. Еже заповѣда Апостолъ о причтеніи вдовицъ [вдовица, рече, да причитается не меньши шестидесяти лѣтъ, 1 Тимоѳ. 5], тожде да хранится и о постриженіи монахинь, развѣ по нѣкоему собственному Синодальному опредѣленію.

43. А буде которая младая дѣвица похощетъ въ дѣвствѣ пребывати съ намѣреніемъ пріяти монашество, то, разсмотря прилѣжно, аще нелестно и не нѣкоея ради нужды или пристрастія или лицемѣрія избираетъ дѣвственное житіе, дати таковую въ монастырь честный и добрѣ заключенный, подъ началъ честной и постоянной старицѣ: дѣвица же да пребываетъ непострижена до шестидесяти или поне до пятидесяти лѣтъ. А буде прежде оныхъ лѣтъ похощетъ идти замужъ, не возбраняти ей.

---

[1]) Царскаго *всѣ спп., но B переправляетъ.*

[2]) *Здѣсь кончается пунктъ 41 въ А.*

О монастыряхъ.

44. Скитковъ пустынныхъ монахамъ строити не попускати, ибо сіе мнози дѣлаютъ свободнаго ради житія, чтобъ отъ всякой власти и надсмотрѣнія удаленъ жити возмоглъ по своей волѣ, и дабы на новоустрояемый скитъ собиралъ деньги: и тѣми корыстовался; да и лишаетъ себѣ таковый [1]) великія пользы душевныя: не имѣетъ у кого вопросить совѣта духовнаго, рѣшенія сумнительныхъ помысловъ и падежей совѣсти, не видитъ образа подвиговъ монашескихъ. Что же, когда постигнетъ его въ таковомъ уединеніи часъ смертный [2])? кто послужитъ ему въ болѣзни, кто утѣшитъ, наставитъ и утвердитъ его противъ страха отчаятелного? И не въ примѣръ намъ древнихъ отецъ отшелничества: были тогда мужіе, добрѣ въ Богословіи Христіанствѣй обученніи и великаго разсужденія и искусства, яковый былъ Павелъ Ѳивейскій, Антоній великій, Макарій Египетскій, и прочіи. А человѣку невѣжливому таковое житіе опасно есть и душепагубному бѣдствію подлежащее [3]). **Ктомужъ пустынямъ прямымъ быть въ Россіи холоднаго ради воздуха не возможно. Ибо въ Палестинѣ, въ пустыняхъ** и въ протчихъ теплыхъ странахъ [4]) **есть довольно плодовъ, чѣмъ питаться, и тако можетъ весьма отъ міру отлучитца: здѣсь же безъ пашни, рыбы, огородовъ пробыть не возможно, что тайно и уединенно быть не можетъ.**

45. Монастыри, идѣже мало братіи, надлежитъ сводити во едину обитель, идѣже прилично толико, елико препитатися могутъ; обаче по самой нуждѣ, да не мнѣе тридесяти братій будетъ, ради лучшаго благоговѣнія. Понеже малымъ братствомъ повседневную Божественную службу и общежительство, якоже подобаетъ, отправляти не возможно: того ради пребываютъ весьма безъ службы яко пустыя. А мірскихъ священниковъ и діаконовъ къ монастырямъ мужескимъ отселѣ отнюдь не опредѣлять; а оставшіяся монастырскія церкви въ приходскія поверстати; а попу и цер-

---

[1]) таковый *нѣтъ въ прочихъ спп.*

[2]) смертный часъ *прочіе спп.*

[3]) *Здѣсь кончается пунктъ 44 въ А.*

[4]) *Слова* и въ протчихъ теплыхъ странахъ *только въ В добавлены.*

ковникамъ дать той монастырской земли неоскудно; а оставшееся, что есть, приписать къ томужъ монастырю, воньже братія будутъ переведены. И аще по сему образу будетъ учинено, то всячески во всѣхъ святыхъ церквахъ [1] [которыхъ не больше трехъ, а имянно соборной, трапезной и больничной, въ каждомъ монастырѣ надлежитъ имѣть] [2] будетъ повседневная служба во обителехъ отъ множайшаго братства, и служеніе и общеее житіе, и всякое монастырское благообразіе, а во оставшихся приходскихъ отъ приходскихъ священниковъ, понеже потребѣ ихъ на сіе понуждающей; да и братія, въ соединеніи общихъ монастырскихъ вотчинъ и прочіихъ доходовъ, пріимутъ себѣ во всѣхъ потребахъ вящшее во всемъ изобиліе, нежели прежде въ маломъ братствѣ скудость терпяще, и во всемъ неустроеніе имуще. Тожде и съ монастырями дѣвичьими учинить.

46. Еще при таковыхъ же монастыряхъ, идѣже обрѣтается многое за потребами довольство, надлежитъ, тогда какъ всѣ прежнія ихъ монастырскія вотчины съ доходы къ тѣмъ монастырямъ отданы будутъ [3], построити странноприимницы или лазареты [4], и велѣть въ нихъ, по разсмотрѣнію, собрать престарѣлыхъ и здравія весьма лишенныхъ, кормитися собою не могущихъ и промышленниковъ о себѣ не имущихъ, и велѣть таковыхъ въ славу Божію потребами покоить [5], по подобію показаннаго въ Морскомъ Регламентѣ о такомъ покоѣ учрежденія [6].

---

[1]) *Въ Б есть помѣтка Петра*: **надлежитъ умѣренное число положить церквямъ въ монастырѣхъ.**

[2]) *Поставленнаго въ скобки нѣтъ въ прочихъ спп.*

[3]) *Словъ* тогда какъ всѣ... будутъ *нѣтъ въ прочихъ спп.*

[4]) или лазареты *нѣтъ въ прочихъ спп.*

[5]) *Здѣсь оканчивается пунктъ 46 въ прочихъ спп.*

[6]) *Только въ Б къ пункту 45 есть* NB *и вставленъ листъ 105, на которомъ съ тѣмъ жсе знакомъ* NB *другимъ почеркомъ написано*:

Надлежитъ опредѣлить лазареты по всѣмъ тѣмъ манастырямъ, за которыми вотчины есть, напримѣръ, чтобъ монаховъ не было болѣе двухъ третей, а довольно половины, понеже что меньше монаховъ да искуснѣе, то лутче будетъ и доволнѣе страннымъ и болнымъ предъ тѣми, которые въ лазаретѣ, выключая началныхъ, алтарныхъ и крылошныхъ на лазаретъ число опредѣлять изъ доходовъ, чтобъ давать другой половинѣ черницамъ [или черницамъ] также и на лишки, которые сверхъ того остаютца, трудами своими тѣмъ малое число въ лазаретахъ держать однако жъ надобно по Апостолу требованію моему и сущихъ со

47. Въ монастырѣхъ строеніе бываемое чрезъ потребу отъ излишества, еже и не на славу Божію, таковое не попускать, но повелѣть употреблять на страннопріимницы, и таковое дѣло предъ Богомъ много пріятнѣе будетъ чрезпотребнаго строенія.

48. Монастырей вновь какъ мужескихъ, такъ и женскихъ, никому не строить безъ вѣдѣнія Святѣйшаго Правительствующаго Синода.

О Настоятеляхъ монастырскихъ.

49. Подобаетъ въ Духовная Начальства избирать благонравныхъ и въ житіи иноческомъ искусныхъ, безпорочныхъ и свидѣтельствованныхъ, добрѣ вѣдущихъ разумъ Писанія и уставъ житія монастырскаго и монашескаго, да печется о спасеніи братнихъ душъ, а не о строеніи точію стѣнъ, и собраніи многаго богатства [1]), но бодроопасно по званію своему да правительствуетъ, и въ томъ коегождо Настоятеля при опредѣленіи на начальство приводить къ присягѣ съ подобающимъ подкрѣпленіемъ.

50. Аще ли же по избранію Духовный начальникъ не станетъ, противу своего званія, о спасеніи душъ, порученныхъ ему въ паству, якоже подобаетъ промышляти пастырю, таковаго, ничтоже медля, сводити въ степень послѣдняго братства, а въ его мѣсто, совѣтомъ братіи, избирати иного [2]), да сія видѣвше прочіи начальствующіи хранитися будутъ, и законопредложенія монастырская добрѣ и всецѣла соблюдутся.

51. Аще кій Настоятель бѣглого монаха пріиметъ самоволнѣ безъ указу, таковаго сводити отъ начальства по

мною послужисте руце моя и братіи служить болнымъ и держать лазареты чисто и порядочно [взявъ примѣръ изъ Регламенту Морскаго]. Гостей кажетца лутче трактовать настоятелю въ трапезѣ, также и кто къ которому брату придетъ тамже, а не по келіямъ. О неисходствѣ монаховъ потверже положить, къ старицамъ по кельямъ весма ходить запретить, но въ трапезѣ при игуменьѣ. О молодыхъ подумать въ Синодѣ, понеже зѣло много есть убивства младенцовъ ибо зѣло дорого даютъ о вычищеньѣ нужныхъ мѣстъ, понеже тамъ множество оныхъ погребаетца.

[1]) *Здѣсь оканчивается пункт 49 въ прочихъ спп.*

[2]) *Въ Б помѣтка Петра*: **кажетца надлежитъ прибавить, чтобъ сіе чинили съ воли епископа своего.**

смерть его въ монастырскую работу, и ктому таковому начальствующимъ не быти.

52. Монаховъ избѣгшихъ держати по смерть во оковахъ въ трудѣхъ монастырскихъ.

53. Во всякомъ монастырѣ да будетъ записная книга, въ нюже постриженнаго монаха писать время и имя, и каковаго чина былъ онъ въ мірѣ, за подписаніемъ руки начальствующаго.

54. Казна монастырская да не будетъ въ келліи Настоятеля ниже за ключемъ его единаго хранима, но на собственномъ мѣстѣ за ключемъ казначея и за печатью монастырскою; подобнѣ и ризница церковная.

55. Единощи въ недѣлю, или поне [1]) единощи въ мѣсяцъ Настоятелю и келарю при другихъ нѣсколько честнѣйшихъ старцахъ слушати приходы и расходы монастырскіе и слушавъ записать въ книгу, чтобы моглъ настоятель дать о томъ отвѣтъ, кому онъ подрученъ.

56. Да не понуждаетъ настоятель братію приходити къ себѣ на исповѣдь [2]); понеже таковое исповѣданіе будетъ притворное.

57. Быть въ монастырѣ единому общему Духовнику, честному и предъ Епископомъ свидѣтельствованному іеромонаху; и тотъ бы иногда сказывалъ настоятелю, аще какое [3]) злое въ братіи вкоренилося обыкновеніе, обаче же ниже лица по имяни, ниже показуя келліи, и ниже коихъ либо иныхъ обстоятельствъ. И тако можетъ настоятель разсуждати и тщатися, какъ бы зло иное искоренити въ монастырѣ; тоежъ соблюдать и о духовникѣ въ монастыри женскія.

58. Аще настоятель, мзду принявъ, засвидѣтельствуетъ Епископу о нѣкоемъ монашества хотящемъ, что онъ угоденъ есть къ таковому житію: таковый да лишенъ будетъ власти своея и низведенъ въ рядовые монахи.

59. Настоятелю свойственниковъ при себѣ не держать ниже къ дѣламъ монастырскимъ опредѣлять: подобнѣ и прочимъ отъ братіи сего не попускать, и Епископы бъ сего не творили въ домѣхъ Архіерейскихъ, развѣ благословныхъ

---

[1]) По *прочіе спп.* [2]) на духъ *прочіе спп.* [3]) кое *прочіе спп.*

ради винъ, сирѣчь, егда въ старости угоднѣйша бываетъ служба отъ своего, неже отъ чуждаго.

60. Сокровищь въ монастыри никакихъ въ сохраненіе не принимать какъ братіи, такъ и настоятелю.

61. По смерти Архіереовъ, Архимандритовъ и Игуменовъ и прочаго монашескаго чина, собственнаго ихъ имѣнія родственникомъ и свойственникомъ ничего не давать; но таковые вышнихъ [1]) чиновъ присылать въ Правительствующій Духовный Синодъ, а нижнихъ чиновъ обирать въ монастырскую казну [2]).

62. Вся сія описанная правила, и аще кая вновь приданы будутъ отъ Святѣйшаго Правительствующаго Синода, прочитовати по всѣмъ монастырямъ единощи въ мѣсяцъ. въ воскресный день въ трапезѣ, дабы кто не извинился невѣдѣніемъ [3]).

Многая же о сихъ обрѣтаются и въ книгѣ Кормчей древле учиненная святыми правилы и законами царскими уставленія, также и въ соборномъ Святѣйшихъ Александрійскаго, Антіохійскаго и Московскаго Патріарховъ, и многихъ Греческихъ и всѣхъ Россійскихъ Архіереевъ изложеніи, учиненномъ въ лѣто міросданія 7175, отъ Рождества же Христова 1667 [4]).

Сіе Духовнаго Регламента прибавленіе Самъ Его Императорское Величество высокою своею Особою слушать, и собственноручно исправлять изволилъ, и все написанное апробовавъ, напечатать и распубликовать указалъ Апрѣля въ послѣднихъ, и Маія въ первыхъ числѣхъ сего 1722 года.

И по тому Его Императорскаго Величества изволенію и Имянному Указу оное прибавленіе подписали нижеименованные Святѣйшаго Правительствующаго Cѵнода члены:

---

[1]) вышшихъ *прочіе спп.*

[2]) казну *нѣтъ въ Б.*

[3]) *Здѣсь оканчивается текстъ Б (на л. 109 об.) и А (здѣсь далѣе идутъ уже подписи).*

[4]) *Въ В идутъ далѣе подписи, оканчивающіяся на л. 166 об., а весь эпилогъ со словъ* Сіе Духовного Регламента... *приписанъ на л. 167 другой рукой.*

A

Стефанъ Митрополитъ Рязанскій.
Θеодосій Архіепископъ Новгородскій и Архимандритъ Александроневскій.
Θеофанъ Архіепископъ Псковскій.
Петръ Архимандритъ Симоновскій.
Гавріилъ Архимандритъ Ипацкій.
Леонидъ Архимандритъ Петровскій.
Іероθей Архимандритъ Донскій.
Ἀναστάσιος ἱερεὺς ὁ Κοντοειδής.
Іоаннъ Протопопъ Троицкій.
Петръ Протопопъ Петропавловскій.
Секретарь іеромонахъ Варлаамъ Овсянниковъ [1]).

B

Стефанъ Митрополитъ Рязанскій.
Θеодосій Архіепископъ Новгородскій и Архимандритъ Александроневскій.
Θеофанъ Архіепископъ Псковскій.
Гавріилъ Архимандритъ Троицы Сергіева монастыря.
Θеофилактъ Архимандритъ Чудовскій.
Іероθей Архимандритъ Новоспасскій.
Петръ Архимандритъ Симоновскій.
Варлаамъ Игуменъ Угрѣшскій.
Оберъ-Секретарь Тимоθей Палехинъ.

7. *Указъ Св. Прав. Синода отъ 1 Марта 1721 г. объ учрежденіи протоинквизиторовъ и инквизиторовъ.*

Изд. по ПСП, I, № 22.

Святѣйшій Правительствующій Духовный Сунодъ приговорили: какъ въ Санктъ-Питербурхѣ при томъ Духовномъ Сунодѣ, такъ и на Москвѣ при Церковномъ и Духовномъ же

[1]) *Подписи подлинныя въ A и B отличаются отъ находящихся въ печ. изд.:*

Стефанъ Митрополитъ Рязанскій.
Θеодосій Архіеп. Новгор. и Архим. Александроневскій.
Θеофанъ Архіеп. Пск.
Леонидъ Архіепископъ Крутицкій.
Гавріилъ Архимандритъ Троицы Сергіева монастыря.
Θеофилактъ Архимандритъ Чудовскій.
Іероθей Архимандритъ Новоспасскій
Петръ Архимандритъ Симоновскій.
Аθанасій Игументъ Толгскій.
Варлаамъ Игуменъ Угрѣшскій.
Іеромонахъ Θеофилъ Круликъ.
Іоанъ Протопопъ Троицкій.
Петръ Протопопъ Петропавловскій.
Анастасій Наусій.
Оберъ-Секретарь Тимоθей Палехинъ.

Правленіи быть изъ духовныхъ персонъ по одному протоинквизитору и по два человѣка инквизиторовъ, да въ Великороссійскихъ городѣхъ во всѣхъ архіерейскихъ епархіяхъ по инквизитору; и къ надлежащему въ то званіе опредѣленію написать вѣдомымъ изъ монашескаго чина лицамъ, въ приказныхъ дѣлѣхъ искуснымъ и должность того званія исправить могущымъ, реэстръ, которой опредѣленія ради Правительствующему Духовному Сѵноду и предложить немедленно; а какъ оные по тому реэстру опредѣлены будутъ, дать имъ инструкцыи.

8. Инструкція протоинквизитору отъ 12 дек. 1722 г.

Изд. въ ПСЗ, VI № 3870 и ПСП, I, № 348; мною изд. по подлиннику въ р-си Арх. Св. Пр. Синода № 1903. О первоначальной редакціи инструкціи см. книгу протоколовъ за 1722 г. № 1664 и 1665.

Ииструкція Синодальному протоинквизитору Данилова (при Москвѣ обрѣтающагося) монастыря строителю іеродіакону Пафнутію.

Понеже, по содержанію Духовнаго Регламента, у надсмотрѣнія всякаго духовнаго дѣйствія, какого бъ званія оное ни было, во всѣхъ епархіяхъ всего Великороссійскаго государства надлежитъ быть духовнымъ фискаламъ, того ради, по приговору Святѣйшаго Правительствующаго Сѵнода, у вышеупомянутаго правленія опредѣлено быть протоинквизиторомъ ему, Пафнутію, и надлежащія по сей инструкціи дѣйства чинить во всемъ государствѣ, по примѣру обрѣтающагося у гражданскихъ дѣлъ оберъ-фискала.

А по епархіямъ у такихъ дѣлъ быть въ каждой по одному человѣку провинціалъ-инквизитору, которыхъ ему изъ монашескаго чина избирать доброжительныхъ и въ такомъ званіи дѣйствительными быть могущихъ, паче же чистосовѣстныхъ и правдивыхъ людей избирая для отправленія во оныя епархіи, присутствующимъ тамо, гдѣ сѵнодальная сессія бываетъ, представлять въ Святѣйшемъ Сѵнодѣ самолично, а о присутствующихъ, которые въ дальности усмотрѣны будутъ, объявлять Сѵноду письменными доношеніями, а отъ Сѵнода отправлены объ нихъ будутъ ко архіереямъ указы и инструкціи. И тамо будучи онымъ провинціалъ-инквизиторамъ, по монастырямъ и въ подчи-

ненныхъ имъ городахъ и заказахъ избирая инквизиторовъ, представлять архіереямъ, тѣхъ выбранныхъ инквизиторовъ во епархію посылать отъ себя съ указами и инструкціями, дабы всѣ о нихъ были извѣстны и никто бъ отъ нижайшихъ судей безъ самого архіерея тѣхъ инквизиторовъ судить не дерзалъ, но архіерей бы судилъ при провинціалъ-инквизиторѣ, а провинціала-инквизитора и архіерей судить ни въ чемъ не дерзалъ бы, но писалъ бы на него доношеніе въ Святѣйшій Сѵнодъ по обыкновенію.

Смотрѣлъ бы протоинквизиторъ безпорочныхъ человѣкъ и изъ тѣхъ въ провинціалъ-инквизиторы избиралъ; тожъ смотрѣли бы и провинціалъ-инквизиторы во избираніи инквизиторовъ, а наипаче всего смотрѣть надъ оными, которые сами на инквизиторство набиваются, каковыхъ за тѣмъ до такого званія допущать отнюдь не надлежитъ.

Предъ вступленіемъ же въ дѣйство, въ первыхъ ему, протоинквизитору, и подчиненныхъ ему провинціалъ-инквизиторомъ учинить предъ Святымъ Евангеліемъ каждому присягу, какъ приложенная къ сей инструкціи форма показуетъ, и потомъ въ дѣйствіе свое по сей инструкціи вступать.

А понеже во ономъ Духовномъ Регламентѣ о должности и дѣйствіи духовнаго фискала особливо не объявлено: того ради изъ гражданскихъ правъ о должности свѣтскихъ фискаловъ и дѣйствіи ихъ инквизиторскомъ, званію приличномъ, здѣ объявляется, что какъ ему, протоинквизитору, такъ и подчиненнымъ ему провинціалъ-инквизиторомъ и инквизиторомъ всегда въ твердой памяти имѣть надлежитъ.

Въ должности же и дѣйствіи фискаломъ состоявшійся о томъ, Марта 17 дня 714 года, именной и распубликованной Его Императорскаго Величества указъ заключаетъ слѣдующее, о чемъ и смотрѣніе имѣть повелѣваетъ:

1) Всякія преступленія указовъ.

2) Всякія взятки и кражу казны и прочее, что во вредъ государственному интересу быть можетъ, какого бъ оное имени не было.

3) Такожъ и прочія дѣла народныя, за которыхъ нѣтъ челобитчика, напримѣръ: ежели какого пріѣзжаго убьютъ, или наслѣдникъ послѣдній въ своей фамиліи во младенчествѣ умретъ безъ завѣта духовной предковъ его, и про-

чія тому подобныя безгласныя дѣла, иже не имѣютъ челобитчика о себѣ.

4) Во всѣхъ тѣхъ дѣлахъ фискаламъ надлежитъ только провѣдывать и доносить и при судѣ обличать, а самимъ ничѣмъ ни до кого, также и въ дѣлахъ, гласъ о себѣ имѣщихъ, отнюдь ни тайно, ни явно не касаться; также какъ въ письмахъ, такъ и на словахъ въ позывѣ всякаго чина людямъ безчестныхъ и укорительныхъ словъ отнюдь не чинить.

Да въ Генеральномъ Его Императорскаго Величества Регламентѣ въ главѣ 45 о фискалахъ отъ Коллегіи напечатано: Каждому Коллегію надлежитъ своего фискала имѣть, которой долженъ смотрѣть, чтобъ все порядочно по даннымъ регламентамъ и указамъ управляемо было правдою и доброю ревностію; а кто въ томъ погрѣшитъ, о томъ онъ о всемъ фискалъ въ Коллегіи доносить долженъ, какъ его инструкція повелѣваетъ, однако жъ надлежитъ ему осторожно и съ основательными свидѣтельствованіями поступать и никого безвинно въ подозрѣніе не приводить.

Да въ Воинскомъ Уставѣ въ главѣ 42 о должности фискальской напечатано: Въ семъ званіи будущимъ надлежитъ быть людямъ добрыя совѣсти предъ Богомъ, дабы никому не манить и никого напрасно не оскорбить, а особливо безпорочно служащихъ.

Должность же есть сія:

1) Фискалъ есть смотритель за каждымъ чиномъ, такъ ли всякой должностью истинною служитъ и въ прочихъ дѣлахъ, врученныхъ ему, поступаетъ; для чего надлежитъ ему всѣ права и артикулы твердо знать и ихъ непрестанно при себѣ имѣть. Также надлежитъ всѣмъ командирамъ всякіе указы фискаламъ пріобщать явные при отданіи, тайные жъ по изшествіи дѣйства, дабы фискалы могли лучше должность свою исправлять и преступителей уставовъ и указовъ обличать.

2) Онъ долженствуетъ во всѣхъ безгласныхъ дѣлахъ и всякихъ преступленіяхъ, какого они имени ни были, доносить въ неисполненіи должности и преступленіи и о утратѣ и небреженіи казны и прочаго и виноватыхъ позывать на судъ и обличать.

3) Буде же фискалъ на кого и не докажетъ всего о чемъ доноситъ, того ему въ вину не ставить; ибо не воз-

можно оному о всемъ аккуратно вѣдать, еже въ нѣкоторыхъ или въ одномъ уличить можетъ. Но буде ни въ чемъ уличить не можетъ, то всѣ доносы его будутъ неправы; однакожъ ежели оный то учинитъ не для какой корысти или злобы, но неусмотрѣніемъ: то положить штрафъ на него легкой, дабы впредь осмотрительнѣе доносилъ; буде же какой ради страсти или злобы затѣялъ, и что предъ судомъ подлинно о томъ обличенъ будетъ: то оному, яко преступнику, то учинить, чему былъ достоинъ тотъ, на кого онъ доносилъ, ежели бы онъ виноватъ былъ; такому жъ штрафу подлежитъ фискалъ, ежели вѣдая чье преступленіе, а не донесетъ, въ чемъ оправдитися никакими причинами не можетъ.

4) Изъ штрафныхъ денегъ, которыя по фискальскимъ дѣламъ взяты будутъ, половину имать въ казну, а другую раздѣлить на двое, и одну часть изъ того отдать тому фискалу, чрезъ чье изысканіе штрафныя деньги взяты будутъ, а другую оставить на раздѣлъ оберъ и прочимъ всѣмъ фискаламъ той диспозиціи.

И хотя оные пункты и о свѣтскихъ токмо фискалахъ, а не о духовныхъ инквизиторахъ, за неуставленіемъ еще тогда Святѣйшаго Правительствующаго Сѵнода, предложены, однакожъ и духовные инквизиторы по силѣ тѣхъ пунктовъ поступать долженствуютъ, какъ и Святѣйшему Сѵноду, по показанномъ въ Духовномъ Регламентѣ Именному Его Императорскаго Величества указу, въ случающихся въ Сѵнодѣ дѣйствахъ по Генеральному Регламенту поступать повелѣно. Смотрѣніе же онымъ духовнымъ инквизиторамъ, съ примѣру свѣтскихъ фискаловъ, чинить надлежитъ по святымъ правиламъ, и по Духовному Регламенту и по приличнымъ смотрѣнію ихъ Его Императорскаго Величества указамъ и сѵнодальнымъ опредѣленіямъ и должность свою дѣйствительно производить чистою христіанскою совѣстію и доброю ревностію, безъ всякаго пристрастія и посяжки, какъ ниже сего изображено:

1) Смотрѣть ему, протоинквизитору, провинціалъ-инквизиторамъ и инквизиторамъ, что архіереи, по учиненному своему при поставленіи обѣщанію (съ чего прилагается сей инструкціи копія), все ль тако исправляютъ, и нѣтъ ли котораго противъ того въ какомъ подозрѣніи, и ежели по-

дозрѣніе за которыми явится, тѣмъ со учтивостью то для исправленія ихъ представлять, а ежели исправляться не будутъ, о томъ должны на нихъ усмотрѣвшіе инквизиторы доносить провинціалъ-инквизиторамъ, а провинціалъ-инквизиторы присылать доношеніи до протоинквизитора, а протоинквизитору доносить о томъ въ Святѣйшемъ Сѵнодѣ письменно, безъ всякаго укрывательства и безъ упущенія времени.

2) Смотрѣть и сего прилежно: во всемъ ли архіереи поступаютъ по правиламъ, и по Духовному Регламенту и по учиненнымъ въ подтвержденіе того и въ приполненіе Его Императорскаго Величества указамъ изъ Святѣйшаго Сѵнода опредѣленіямъ и уставленіямъ, и нѣтъ ли какой чему противности, о которой, ежели за кѣмъ усмотрится, доносить преднаписаннымъ порядкомъ.

3) Наблюдать опасно: отдаютъ ли архіереи достойную Святѣйшему Правительствующему Сѵноду честь, и всегда ль по подобающему именованіе того возносятъ и въ епархіяхъ своихъ возносить приказываютъ ли, и такую ль Святѣйшему Сѵноду силу и власть имѣть приказываютъ, какова отъ Его Императорскаго Величества оному дана, и послушными ль себя сѵнодальному правительству имѣютъ, и не показуютъ ли въ чемъ какого презрѣнія и преслушанія, о которомъ неукоснительное надлежитъ чинить доношеніе.

4) По достодолжномъ нужнѣйшихъ исправленій (по правиламъ, и по Духовному Регламенту, и по Его Императорскаго Величества указамъ и сѵнодальнымъ опредѣленіямъ) смотрѣніи, надлежитъ смотрѣть и сего, въ дѣйствіи случаться могущаго, что въ семъ пунктѣ и въ слѣдующихъ показано, а именно: въ священники, и діаконы и въ прочіе церковные чины поставляемыхъ не на мздѣ ль кто рукополагаетъ и выше потребы.

5) Въ архимандриты, и игумены и въ прочія достоинства изъ монашескаго и мірскаго чиновъ безпристрастно ль достойныхъ производятъ, или кто для каковыхъ скверныхъ прибытковъ такое кому чинитъ произведеніе.

6) Хотя кто и не ради прибытка производитъ, но достойныхъ ли въ достойная, или кто какой ради страсти, вмѣсто достойныхъ, удостоиваетъ и недостойныхъ.

7) Съ поставляемыхъ священниковъ и діаконовъ, также и съ подписанія грамоты, и съ вѣнечныхъ памятей и съ подобнаго тому отъ духовной власти бываемаго отправленія не емлетъ ли кто, сверхъ опредѣленнаго числа, излишнихъ пошлинъ и другихъ вымышленныхъ подъ какимъ либо видомъ взятковъ, но имали бъ опредѣленное число, въ приложенномъ сей инструкціи реестрѣ показанное; а ежели сверхъ онаго реестра отъ того поставленія дача будетъ происходить излишняя, о томъ доносить, какъ въ предписанномъ о инквизитерской должности въ 1-мъ пунктѣ показано.

8) Смотрѣть прилежно и сего, что духовныя персоны, какъ вышнія такъ и нижнія, не имѣютъ ли какого возбраненного святыми правилы, подъ какимъ либо подлогомъ, купечества, и не получаютъ ли отъ домовыхъ и монастырскихъ угодій и промысловъ вымыслы своими скверныхъ себѣ прибытковъ, и не чинятъ ли на свои интересы домовымъ и монастырскимъ доходамъ истощаніе. и не обращаютъ ли домовыхъ и монастырскихъ прибылей на собственныя свои персоны; а которыя духовныя власти, имѣючи домовыя и монастырскія мельницы, и соляные заводы, и рыбныя ловли, и позволенные винокуренные заводы, и прочіе промыслы, и подряды и продажи, по подобію купечества въ дѣйства производятъ и усмотрительно употребляютъ не къ своему интересу, но къ домовой монастырской пользѣ, и тѣмъ никакого во ономъ дѣйствѣ препятія и помѣшательства не чинить, и тщетными доношеніями напрасно ихъ не утруждать, и домовымъ и монастырскимъ прибылямъ утраты не чинить.

9) Протоинквизитору и провинціалъ-инквизиторамъ и инквизиторамъ вездѣ съ прилежно-тщательнымъ радѣніемъ какъ возможно смотрѣть, такъ ли духовныя и свѣтскія персоны, у которыхъ раскольническія дѣла и сборы вѣдомы, поступаютъ во оныхъ, какъ состоявшіеся о томъ Его Императорскаго Величества указы и сѵнодальные пункты повелѣваютъ, и нѣтъ ли отъ кого какого онымъ послабленія и понаровки; а ежели за кѣмъ что отъ сихъ усмотрѣно будетъ, о томъ вышеозначеннымъ порядкомъ доносить, безъ всякаго укрывательства и безъ упущенія времени.

10) Когда гдѣ изъ оныхъ раскольниковъ явится явной

или потаенной ихъ учитель, также гдѣ означатся какіе люди, сказующіе видѣнія или слышанія чувственная или сонная, таковые присланы бъ были отъ управителей подъ карауломъ въ Сѵнодъ немедленно.

11) Смотрѣть и того, что сѵнодальныхъ, архіерейскихъ, и монастырскихъ и церковныхъ вотчинъ крестьянъ, по платежѣ спрашиваемаго, управители всякихъ сборовъ долговременно отписей не удерживаютъ ли, и при томъ взятковъ не берутъ ли, и вновь какихъ сборовъ, сверхъ указныхъ, на вотчины не налагаютъ ли, и ежели оное усмотрятъ, о томъ доносить по преднаписанному порядку.

12) И сего смотрѣть, чтобъ крестьянамъ лишняго издѣлья и работъ, сверхъ настоящихъ домовыхъ и монастырскихъ потребъ, не было.

13) Смотрѣть же прилежно и того, что по генеральному табелю 710 года и по особливымъ сенатскимъ указамъ положенное число денегъ во архіерейскіе домы, и въ монастыри и въ ружныя церкви на всякіе расходы даемыя, всѣ ль прямо на тѣ расходы употребляются, а особливо жалованье архіерейскимъ и монастырскимъ всякаго званія служителямъ изъ той суммы въ дачѣ бываетъ и сполна ль по ихъ окладамъ, или то духовныя власти несытствомъ своимъ у себя удерживаютъ, кромѣ недостойныхъ и подъ важными винами являющихся.

14) Ежели за которою духовною персоною, и надъ посланными и опредѣленными сѵнодальной команды управители и архіерейскими и монастырскими служители усмотрѣно будетъ какое преступленіе, какое бъ оное ни было: то на тѣхъ провинціалъ-инквизиторовъ долженъ обстоятельно доносить вышнимъ духовнымъ властямъ, то есть архіерею, а въ отлучность его архіерейскую дому его архіерейскаго управителямъ, кому то правленіе отъ архіерея поручено, а въ степенныхъ знатныхъ монастыряхъ архимандритамъ, а на посланныхъ и опредѣленныхъ сѵнодальной команды доношеніе чинить чрезъ протоинквизитора въ тѣхъ Приказахъ, откуда кто посланъ и опредѣленъ будетъ, гдѣ по изслѣдованію долженствуютъ командиры чинить за преступленіе надлежащія по указамъ наказанія или взятья штрафа, смотря по важности винъ.

15) А ежели изъ тѣхъ вышнихъ властей станетъ кто

тѣмъ преступникамъ льготу какую чинить, или во изслѣдованіи только будетъ время продолжать, или и весьма его виноватаго сторону держать: и на таковыхъ высшихъ властей обстоятельно и порядочно доносить, какъ выше сего въ 1-мъ пунктѣ показано.

16) Буде же за духовнымъ вышнимъ властителемъ и сѵнодальной команды за управители усмотрѣно будетъ какое преступленіе жъ, какое бъ оное ни было: и на таковыхъ со всякимъ истиннымъ и подлиннымъ обстоятельствомъ долженъ протоинквизиторъ доносить въ Святѣйшій Правительствующій Сѵнодъ, не упуская ни малаго времени.

17) Смотрѣть и сего, дабы по вершенымъ дѣламъ, которыя изслѣдованы будутъ по доношеніямъ протоинквизитора и провинціалъ-инквизиторовъ и инквизиторовъ, штрафныя деньги въ духовныхъ командахъ и въ Монастырскомъ Приказѣ записываны были въ приходъ особо отъ другихъ сборовъ, означа объ нихъ именно, что они взяты по дѣламъ, которыя изслѣдованы по доношеніямъ инквизиторовъ.

18) Смотрѣть и того, дабы у духовныхъ какъ вышнихъ такъ и нижнихъ властей и въ вѣдомствѣ Монастырскаго Приказа государевы, и духовныя и челобитчиковы дѣла, кромѣ самыхъ необходимыхъ препятій и невозможностей, вершены были во опредѣленное Генеральнымъ Регламентомъ время, безъ продолженія.

19) Въ гражданскія дѣла, какого бъ званія оныя ни были, какъ протоинквизитору такъ и провинціалъ-инквизиторамъ и инквизиторамъ не вступать, но управлять свое надлежащее дѣло, также и духовныхъ и прочихъ до Сѵнода надлежащихъ дѣлъ провинціалъ-инквизиторамъ, кромѣ своей диспозиціи, до другихъ епархій ничѣмъ не касаться, кромѣ зѣло важныхъ дѣлъ, которыя ниже сего въ 24-мъ пунктѣ показаны; равнымъ образомъ и во всей диспозиціи никому изъ нихъ, не точію инквизитору или провинціалъ-инквизитору, но и протоинквизитору ни въ какія гласъ имѣющія дѣла ни явно ни тайно (что четвертымъ фискальскихъ дѣлъ пунктомъ изъ свѣтскихъ фискаловъ запрещено) не вступать и ничѣмъ до таковыхъ не касаться, и въ прочемъ по содержанію того пункта умѣренно поступать и никакихъ продерзостей не употреблять.

20) Ни о какихъ дѣлахъ, какой бы важности оныя ни

были, кромѣ нижеозначенныхъ въ 24 пунктѣ объявленныхъ, протоинквизитору, и провинціалъ-инквизиторамъ и инквизиторамъ въ Правительствующій Сенатъ, и въ Коллегіи, и въ Канцеляріи и къ мірскимъ персонамъ мимо Святѣйшаго Правительствующаго Сѵнода не писать подъ жестокимъ истязаніемъ, ибо сіе весьма противно есть респекту Святѣйшаго Правительствующаго Сѵнода.

21) Ежели же гдѣ покажется такая въ комъ важность, о чемъ и всякъ доносить долженъ (какъ въ именныхъ Его Величества указахъ Генваря въ 25-й 715, да Генваря въ 18 и 28 и Декабря въ 22 числахъ 718 года объявлено): 1) о какомъ зломъ умыслѣ противъ персоны Его Величества или измѣнѣ; 2) о возмущеніи или бунтѣ; то о сихъ важностяхъ и ни малаго медленія терпящихъ дѣлахъ, о которыхъ не токмо фискалъ, но и всякъ, какого бы званія ни былъ, кто истинный христіанинъ и вѣрный слуга своему Государю и отечеству, преискренне предостерегать и доносить долженствуетъ, повелѣвается протоинквизитору и провинціалъ-инквизиторамъ и инквизиторамъ, дабы о такихъ злыхъ причинахъ (отъ которыхъ сохрани Боже), куда бъ за благо изобрѣсти кто могъ, писать и доносить имъ, какъ скоро возможность допуститъ, а хотя и къ самому Императорскому Величеству, токмо бъ чрезъ вѣрнаго и добраго. И сей пунктъ въ сей инструкціи ко усмотрѣнію имѣть за наивящшій.

22) Ежели гдѣ свѣтской управитель отъ нижнихъ чиновъ явно или какимъ нибудь подлогомъ инквизиторскому дѣйствію учинитъ какое препятіе, или будетъ протоинквизитора и провинціалъ-инквизиторовъ и инквизиторовъ досадительными словами какой нибудь ради страсти укорять, то на таковаго протестовать вышнему его и просить сатисфакціи.

23) Буде же той вышній командиръ ничего того чинить не будетъ, или равнымъ же образомъ самъ такожъ будетъ чинить: и на таковыхъ командировъ со основательными обстоятельствы писать въ Святѣйшій Правительствующій Сѵнодъ.

24) Ежели протоинквизиторъ или провинціалъ-инквизиторы и инквизиторы усмотрятъ или увѣдаютъ гдѣ что по дѣламъ или по приходнымъ и расходнымъ книгамъ и

по прочему вѣроятному во имѣніи или въ какихъ вещахъ и письмахъ и въ прочемъ, какого бъ званія ни было, подозрительное: то должны они вышепоказаннымъ порядкомъ духовной власти немедленно доносить; а отъ духовной власти надлежитъ скорому быть по обыкновенію осмотру и опечатанію, при чемъ инквизитору, въ чьей диспозиціи и по чьему доношенію то случится, съ посланными отъ духовной власти обычайно присутствовать, и по осмотру и по описи подозрительное купно съ повѣренною отъ духовнаго начальства персоною печатать, и поступать въ томъ умѣренно съ такого примѣра, какъ по Его Императорскаго Величества указамъ у всякихъ переписокъ и оцѣнокъ фискалы бываютъ; а безъ объявленія, какъ выше сего показано, и безъ обычайной отъ духовнаго начальства посылки никакого во оныхъ дѣйствахъ самовластія не употреблять.

25) Протоинквизиторъ и провинціалъ-инквизиторы и инквизиторы пашпортовъ и абшидовъ никому да не даютъ; но ежели куда кого потреба будетъ послать, то такому посылаемому долженъ посылающій пашпорта требовать отъ духовнаго начальства, въ чьемъ вѣдомствѣ оной посылаемой содержится.

26) Во всей вышеозначенной инквизиторской должности и въ приличномъ званію сему дѣйствіи какъ протоинквизитору, такъ и провинціалъ-инквизиторамъ поступать по сей инструкціи, какъ о которомъ изъ нихъ степени выше сего изображено; а въ неприличное и въ неопредѣленное имъ дѣйство отнюдь не вступать, и одно токмо памятовать и въ дѣйство производить смотрѣніе, доносы, и доказательства и прочее, что въ вышеписанныхъ пунктахъ именно показано. А допросовъ у себя никому ни въ чемъ не чинить и никого къ тому не привлекать, и не принуждать и ни чѣмъ не озлоблять, а именно: ни ковать, ни арестовать, ни бить; также и архіереомъ и прочимъ духовнымъ властямъ ихъ инквизиторовъ въ неопредѣленныя имъ дѣла вступать не попущать.

27) А понеже всякихъ дѣлъ (въ которыхъ надлежитъ протоинквизитору и провинціалъ-инквизиторамъ и инквизиторамъ смотрѣніе имѣть) въ сію инструкцію собрать невозможно, ибо благоизобрѣтенная фискальская должность не опредѣляется числомъ къ смотрѣнію своему дѣлъ и о

непрестающихъ временемъ дѣйствіе свое производить имѣетъ, того ради протоинквизитору и провинціалъ-инквизиторамъ и инквизиторамъ однимъ словомъ заключается, дабы они по всѣмъ дѣламъ, какого бъ имени оныя ни были, должность свою исполняли и въ дѣйствіе то производили по силѣ вышепоказанныхъ Его Величества именныхъ указовъ и пунктовъ, о должности и дѣйствіи фіскальскомъ объявленныхъ.

28) И дабы ему, протоинквизитору, и провинціалъ-инквизиторамъ и инквизиторамъ не возможно было отговорокъ такихъ имѣть, что они въ Москвѣ въ Духовной Дикастеріи, и въ Монастырскомъ, и въ Казенномъ и въ Дворцовомъ Приказахъ и въ епархіяхъ о всѣхъ дѣлахъ, о которыхъ надлежитъ имъ по должности своей смотрѣть, партикулярнаго извѣстія не имѣютъ: того ради позволяется ему, протоинквизитору, и провинціалъ-инквизиторамъ и инквизиторамъ, какъ и гражданскимъ фискаламъ именными Его Величества указы повелѣно, въ помянутыхъ Приказахъ, и въ въ Сѵнодальной области, и во всѣхъ епархіяхъ въ домахъ архіерейскихъ, и въ монастыряхъ, во всѣхъ Приказахъ и съѣзжихъ избахъ, у духовныхъ управителей и у сборщиковъ всѣ дѣла и присылаемые отъ Святѣйшаго Правительствующаго Сѵнода указы, потребные къ слѣдованію и должности инквизиторской, смотрѣть и надлежащее выписывать, безъ всякаго отъ всѣхъ вышнихъ и нижнихъ духовныхъ властей и мірскихъ управителей препятія, токмо въ томъ смотрѣніи и выписываніи удержанія онымъ и приказныхъ по нихъ дѣйствамъ помѣшательства не чинить. и въ неприличныя имъ инквизиторамъ приказныя дѣйства не вступать.

29) Равнымъ же образомъ они, протоинквизиторъ, и провинціалъ-инквизиторы и инквизиторы, имѣютъ въ вышепоказанныхъ мѣстахъ смотрѣть и выписывать церковные уставы и гражданскія права, напримѣръ: Кормчую книгу, Соборное Уложенье и прочіе Его Величества генеральные и партикулярные указы о сборѣ, и о судахъ и прочихъ дѣлахъ.

30) И тако они, протоинквизиторъ, и провинціалъ-инквизиторы и инквизиторы, наблюдая вышепоказанные 28 и 29 пункты, со временемъ о всѣхъ дѣлахъ извѣстны быть

могутъ и по нимъ къ должности своей дѣйствительны покажутся, а неудовольствованіемъ извиняться уже не возмогутъ.

31) А ежели, паче чаянія, которой духовной властелинъ вышняго или нижняго чина и мірской какой управитель, ради какого злохитрства, или отъ природнаго своего упрямства, или отъ простоты, неразумѣнія силы инквизиторской должности, учинитъ въ смотрѣніи дѣлъ и прочаго вышепоказаннаго какое препятіе, то на таковаго съ истиннымъ обстоятельствомъ доносить въ Святѣйшій Правительствующій Сѵнодъ какъ скоро возможно, на что и резолюція учинена будетъ безъ закоснѣнія, и препятствующіе жестоко штрафованы будутъ.

32) Буде что въ должности протоинквизиторской, и и провинціалъ-инквизиторской и инквизиторской въ Святѣйшемъ Правительствующемъ Сѵнодѣ впредь за благо изобрѣтено будетъ, и о томъ протоинквизитору партикулярнымъ указомъ объявлено будетъ тогда, понеже содержаніе дѣлъ безъ возобновленія въ одной мѣрѣ всегда быть не можетъ.

33) Буде же протоинквизиторъ или которой провинціалъ-инквизиторъ и инквизиторъ усмотритъ полезное быть что ко исправленію церковному или ко интересу государственному и народному или къ своей должности, то ежели инквизиторъ усмотритъ, о томъ бы писалъ съ основательными обстоятельствы мнѣнія своего къ провинціалъ-инквизитору, а провинціалъ-инквизиторъ къ протоинквизитору, а ему, протоинквизитору, доносить о томъ въ Святѣйшій Правительствующій Сѵнодъ; а ежели то усмотритъ протоинквизиторъ, то такимъ же образомъ донесъ въ Святѣйшій Правительствующій Сѵнодъ, не упуская времени, и когда то апробуется, о томъ ему, протоинквизитору, партикулярнымъ указомъ объявлено будетъ.

34) Протоинквизитору и при немъ провинціалъ-инквизиторамъ и инквизиторамъ въ Москвѣ онаго дѣла правленіе имѣть въ сѵнодальномъ домѣ, и для того дѣла опредѣлить имъ пристойную палату.

35) При немъ, протоинквизиторѣ, у протоинквизиторскихъ дѣлъ быть для отправленія и посылокъ инквизиторамъ изъ монаховъ двумъ, да изъ мірскаго священства тремъ

человѣкамъ, подьячимъ 10 человѣкамъ, въ томъ числѣ старыхъ 2, молодыхъ 8, да для карауловъ изъ отставныхъ солдатъ 4 человѣка.

36) При провинціалъ-инквизиторахъ въ епархіяхъ у инквизиторскихъ дѣлъ быть подьячихъ по 1, разсыльныхъ по 1 человѣку, какъ и въ 4-мъ пунктѣ показано.

37) Тѣхъ подьячихъ и разсыльныхъ взять въ епархіяхъ изъ архіерейскихъ домовъ и монастырей.

38) На приказные расходы, т. е. на бумагу, на чернилы, на свѣчи и прочее, деньги брать, какъ протоинквизитору въ Москвѣ изъ Сѵнодальнаго Казеннаго Приказа, такъ и провинціалъ-инквизиторамъ и инквизиторамъ въ епархіяхъ отъ духовныхъ дѣлъ, безъ излишества, съ росписками.

39) Въ пропитаніе онымъ провинціалъ-инквизиторамъ получать изъ архіерейскихъ домовъ, коегождо противъ опредѣленной двумъ монахамъ дачи, а именно: денегъ 10 рублей, хлѣба 10 же четвертей въ годъ, и то опредѣленное долженствуютъ тѣхъ архіерейскихъ домовъ управители давать имъ по третямъ года, записывая обычайно въ расходъ, съ росписками; а инквизиторамъ, которые нынѣ обрѣтаются и впредь будутъ въ монастыряхъ, довольствоваться обыкновенною братскою пищею.

40) Для письма всякихъ по должности ихъ доношеній и прочаго, имѣть онымъ провинціалъ-инквизиторамъ изъ архіерейскихъ подьячихъ по одному человѣку да для надлежащихъ посылокъ по одному разсыльщику, которыхъ жалованье получать изъ архіерейскихъ же домовъ противъ равночинныхъ имъ; и что къ ихъ должности надлежитъ, всякое управленіе исправлять въ архіерейскихъ домовыхъ приказахъ, а собственныхъ мѣстъ или палатъ на то исправленіе имъ въ архіерейскихъ домахъ не имѣть. А монастырскимъ инквизиторамъ всякія по званію ихъ случающіяся письма исправлять обрѣтающимися въ монастыряхъ у монастырскихъ дѣлъ подьячими, безъ требованія собственныхъ имъ подьячихъ и мѣстъ, ибо у нихъ не всегда много письменной отправы случаться можетъ.

41) Когда кому изъ оныхъ, ради какихъ нужнѣйшихъ дѣлъ, случится ѣхать, тогда имъ отъ начальствующихъ получать провинціалъ-инквизиторамъ изъ архіерейскихъ

домовъ по двѣ, а инквизиторамъ изъ монастырей по одной подводѣ.

42) О состояніи протоинквизиторскаго дѣла протоинквизитору репортовать обстоятельно въ Святѣйшій Правительствующій Сѵнодъ по третямъ года неотлагательно.

43) Равнымъ же образомъ имѣютъ и провинціалъ-инквизиторы репортовать протоинквизиторамъ, а мимо протоинквизитора провинціалъ-инквизиторамъ въ Святѣйшій Правительствующій Сѵнодъ (кромѣ ежели что за протоинквизиторомъ усмотрѣно будетъ противное) не репортовать.

44) Для лучшаго въ инквизиторскомъ званіи дѣйствія, долженъ всякъ инквизиторъ инструкцію свою въ своей диспозиціи всѣмъ, до кого должность смотрѣнія его касается, объявлять, дабы извѣстно было, какъ ему по инструкціи дѣйствовать опредѣлено.

45) Надлежитъ каждому провинціалъ-инквизитору и инквизитору вѣдать, что онъ въ той диспозиціи, гдѣ по званію своему дѣйство имѣть будетъ, ни въ какое духовное начальство не произведется, что вѣдая, ни на кого бы, въ духовномъ начальствѣ обрѣтающагося, напрасно съ надеждою полученія мѣста его ничѣмъ не нападалъ, но ожидалъ бы указнаго по правдивымъ своимъ доношеніямъ изъ штрафовъ награжденія и лучшаго за вѣрность и усердіе въ другихъ мѣстахъ начальства.

46) Протоинквизитору и провинціалъ-инквизиторамъ и инквизиторамъ должность и дѣйство свое содержать въ чистой совѣсти, безъ мздоимства и всякаго противнаго званію своему, какое бъ оное ни было, непотребства, и ничего продерзливо не чинить, опасаяся за такія вины штрафовъ и жестокихъ наказаній, которыя въ именныхъ Его Величества указахъ объявлены.

47) Насопротивъ же того имъ, протоинквизитору, провинціалъ-инквизиторамъ и инквизиторамъ, тщатися всеусердно подобаетъ, дабы въ дѣйствіи своемъ показали себя исправными, изъ чего бъ могла возрасти польза Святѣй Церкви, и государственная и народная, за что награждены будутъ Его Императорскаго Величества милостію, по мѣрѣ вѣрныхъ ихъ заслугъ.

9. *Грамата императора Петра I къ патріарху Константинопольскому Іереміи III объ учрежденіи Духовнаго Синода.*

Печатается по изд. Царская и патр. граматы о учрежденію Св. Синода (Москва 1899), а греческій переводъ по изд. Раллн и Потли, Σύνταγμα, V, 160—162.

Всесвятѣйшему, премудрѣйшему и словеснѣйшему, новаго Рима и Вселенскому Патріарху, Господину, Господину Куръ Іереміи, Нашему во Христѣ Отцу, подобающее благоговѣніе. Еже радоватися братски привѣтствуемъ.

Яко благопослушный превожделѣнныя Матере нашея Православно - Каѳолическія Церкве сынъ, содержащъ всегда почтеніе къ Вашему Всесвятѣйшеству, яко первому оныя Православныя Каѳолическія Церкве Архипастырю, по духу Отцу Нашему, судили потребно быть, увѣдомить: понеже между многими, по долгу Богомъ данной Намъ власти, попеченьми о исправленіи отъ Бога врученнаго Намъ царствія и подданыхъ народовъ, обратили очи свои и на Церковное управленіе и духовный чинъ, и видя въ ономъ много нестроенія, и въ дѣлахъ его непорядокъ, несуетный на совѣсти Нашей возъимѣли страхъ, да не како явимся неблагодарни всепремудрому Божественному Промыслу

Τῷ Παναγιωτάτῳ, σοφωτάτῳ τε καὶ λογιωτάτῳ Οἰκουμενικῷ Πατριάρχῃ Νέας Ρώμης, Κυρίῳ, Κυρίῳ Ἱερεμίᾳ, τῷ ἐν Χριστῷ Ἡμῶν Πατρὶ, τὸ ἀνῆκον σέβας χαίρειν ἀδελφικῶς προσαγορεύομεν.

Ὡς εὐπειθὴς υἱὸς τῆς περιποθήτου ἡμῶν Μητρὸς, Ὀρθοδόξου, Καθολικῆς Ἐκκλησίας, διατηρῶν πάντοτε τὴν εὐλάβειαν πρὸς τὴν Ὑμετέραν Παναγιότητα, ὡς πρῶτον αὐτῆς τῆς Ὀρθοδόξου Καθολικῆς Ἐκκλησίας Ἀρχιποιμένα, καὶ κατὰ Πνεῦμα Ἡμῶν Πατέρα, ἐκρίναμεν ἀναγκαῖον γνωστοποιῆσαι ταῦτα. Ἐπειδὴ μεταξὺ τῶν πολλῶν, κατὰ τὸ χρέος τῆς παρὰ Θεοῦ δοθείσης Ἡμῖν ἐξουσίας, φροντίδων περὶ τῆς βελτιώσεως τῆς παρὰ Θεοῦ ἐγχειρισθείσης Ἡμῖν Βασιλείας καὶ τῶν ὑποκειμένων λαῶν, ἐστρέψαμεν τοὺς ὀφθαλμοὺς καὶ τὴν προσοχὴν Ἡμῶν καὶ εἰς τὴν Ἐκκλησιαστικὴν διοίκησιν, καὶ εἰς τὸ Ἱερατεῖον, καὶ ἰδόντες ἐν αὐτῷ οὐκ ὀλίγας ἀκαταστασίας, καὶ τὰς ὑποθέσεις αὐτοῦ οὐκ ἐν ὀφειλομένῃ εὐταξίᾳ, οὐ μάταιον ἀνελάβομεν ἐν τῷ Ἡμῶν συνειδότι φόβον, ἵνα μήπως φανῶμεν ἀγνώμονες

аще, толикая отъ Него получивше благопоспѣшества, во исправленіи, какъ воинскаго, такъ и гражданскаго чина, пренебрежемъ исправленіе и управительства Церковнаго и чина духовнаго; и когда нелицемѣрный Судія имать опросити отъ Насъ отвѣта о толикомъ Намъ отъ него врученномъ приставленіи, да не будемъ безотвѣтни. Того ради, образомъ прежнихъ, какъ въ Ветхомъ, такъ и въ Новомъ Завѣтѣ, благочестивыхъ Царей, воспріявъ попеченіе и ревность о исправленіи Церковномъ и чина духовнаго, и не видя къ тому лучшаго способа, паче Соборнаго Правительства, по многому здравому разсужденію и совѣту, какъ съ духовными, такъ и мірскими чинами Государства Нашего, заблагоразсудили уставить со властію равно патріаршескою Духовный Синодъ, то-есть, высшее духовное Соборное Правительство, для управленія Всероссійскія Государства Нашего Церкви изъ достойныхъ духовныхъ Особъ, какъ Архіереовъ, такъ и Киновіарховъ, число довольное, и опредѣлили объ ономъ указомъ Нашимъ всѣмъ Нашимъ подданнымъ всякаго чина, какъ духовнаго, такъ и мірскаго, имѣть за важное и

τῇ πανσόφῳ Θείᾳ Προνοίᾳ, εἴπερ τοσούτων ἀξιωθέντες παρ' αὐτῆς εὐοδώσεων εἰς τὴν βελτίωσιν ὅσον τοῦ στρατιωτικοῦ, τόσον καὶ τοῦ πολιτικοῦ τάγματος, ἀμελήσομεν τὴν διόρθωσιν τῆς τε Ἐκκλησιαστικῆς Διοικήσεως καὶ τοῦ Ἱερατείου, καὶ ἵνα μὴ εὑρεθῶμεν ἀναπολόγητοι, ὅτε ὁ ἀπροσωπόληπτος Κριτὴς μέλλει ζητεῖν παρ' Ἡμῶν λόγον περὶ τῆς τοσαύτης παρ' Αὐτοῦ ἐγχειρισθείσης Ἡμῖν ἐπιστασίας. Ὅθεν κατὰ τὸ παράδειγμα τῶν πρώτων ἔν τε τῇ Παλαιᾷ καὶ ἐν τῇ Νέᾳ Διαθήκῃ εὐσεβῶν Βασιλέων, ἀναλαβόντες φροντίδα καὶ ζῆλον ἕνεκα τῆς τε Ἐκκλησιαστικῆς διορθώσεως καὶ τοῦ Ἱερατείου, καὶ μὴ ἔχοντες εἰς τοῦτο ἁρμοδιώτερον μέσον παρὰ τὴν Συνοδικὴν Διοίκησιν, διὰ τοῦτο μετὰ πολλὴν ὀρθὴν κρίσιν καὶ βουλὴν μετά τε τοῦ Ἱερατείου καὶ τοῦ τῶν λαϊκῶν τάγματος τοῦ Ἡμετέρου Βασιλείου, ἐνεκρίναμεν συστῆσαι Πνευματικὴν Σύνοδον, ἰσοδυναμοῦσαν τοῖς Πατριάρχαις, ὅ ἐστι, μίαν ἀνωτάτην πνευματικὴν διοικητικὴν ὁμήγυριν, πρὸς κυβέρνησιν τῆς Ρωσσικῆς Ἐκκλησίας τοῦ Ἡμετέρου βασιλείου κράτους, ἀπὸ ἄξια ἱερωμένα ὑποκείμενα Ἀρχιερέων τε καὶ Κοινοβιαρχῶν, ἀποχρῶντα τὸν ἀριθμὸν, καὶ διετάξαμεν Ἡμετέρῳ θεσπίσματι πᾶσι τοῖς ὑπηκόοις Ἡμῶν, κληρικοῖς τε καὶ λαϊκοῖς, λογίζεσθαι ταύτην σεβασμίαν καὶ ἱκανὴν Διοίκησιν, καὶ ὑπισχνεῖται αὐτῇ τῇ Συνόδῳ ἐν πᾶσι τὸ

сильное Правительство, и повиноватися во всѣхъ духовныхъ дѣлахъ оному Синоду, како то чинили прежде бывшимъ Всероссійскимъ Патріархомъ. Оному же Духовному Святѣйшему Синоду опредѣлили Мы, чрезъ учиненную инструкцію, дабы Святую Церковь управляли во всемъ по догматомъ Святыя Православныя Каѳолическія Церкви Греческаго исповѣданія неотмѣнно, и оные догматы имѣли бы за правило непогрѣшимое своего Правленія, въ чемъ оные и присягою въ Святѣй Соборной Церкви, цѣлованіемъ святаго креста и подписаніемъ саморучнымъ, себя обязали [1]). И уповаемъ,

Ἐκκλησιαστικοῖς πράγμασι, καθὼς ὑπετάσσοντο τοῖς πρότερον Πατριάρχαις πάσης Ρωσσίας. Ταύτῃ τε τῇ Ἱερᾷ καὶ Ἁγιωτάτῃ Συνόδῳ διωρίσαμεν διὰ τῆς γενομένης διατάξεως, ὅπως διοικῶσι τὴν Ἁγίαν Ἐκκλησίαν ἐν πᾶσιν ἀπαραλλάκτως κατὰ τὰ δόγματα τῆς Ἁγίας Ὀρθοδόξου Καθολικῆς Ἐκκλησίας τοῦ Ἀνατολικοῦ δόγματος, καὶ κατέχωσι ταῦτα τὰ δόγματα ὡς κανόνα ἀλάνθαστον τῆς Ἐκκλησιαστικῆς διοικήσεως· ἐφ' ᾧ δι' ὁρκωμοσίας ἔνδον τῆς Ἁγίας Καθολικῆς Ἐκκλησίας ἀσπασθέντες τὸν τίμιον Σταυρὸν, καὶ ἰδιοχείρως ὑπογραφέντες, ὑπεχρέωσαν ἑαυτοὺς εἰς τοῦτο. Πεποίθαμεν οὖν, ὅτι καὶ ἡ Ὑμετέρα Παναγιότης, ὡς πρῶτος Ἀρχιερεὺς τῆς Ὀρθοδόξου,

---

[1]) *Въ составленномъ Ѳеофаномъ Прокоповичемъ и правленномъ Ѳеодосіемъ Яновскимъ проектѣ посланія Св. Синода къ патріархамъ* (*дѣло Архива Св. Пр. Син. за 1721 г. № 760/63; сравн. Госуд. Арх. Кабин. дѣла П № 57 лл. 80—83*) *читаемъ*:

Таже Христосъ Богъ нашъ чрезъ могущнѣйшаго (= могутнѣйшаго *Ян.*) и непобѣдимаго Самодержца нашего Петра Перваго чрезъ котораго отечество наше сотворилъ блаженнѣйшее, промыслилъ дабы и церковь въ прежней прочее бѣдности не осталася. Сей Августѣйшій Государь, всего себе на сіе посвятивъ, дабы пространнѣйшее Государство свое мирными и военными ученіи, здравыми законами, премудрыми управители, прилѣжнѣйшыми наставленіи исправити и обновити. посмотрѣлъ, яко мужъ промысла и попеченія великаго, и на церковное состояніе. И опасаяся, дабы дѣло самаго Бога [Егоже всегда имѣлъ въ толикихъ и столь многихъ нуждахъ своихъ Себѣ благоспѣшествующа] въ небреженіи не оставить, что бы было согрѣхомъ великаго неблагодарствія, весь на то возложилъся, какъ бы лучшый церковнаго правленія образъ изобрѣсти. И изобрѣлъ Божіимъ воистинну водхновеніемъ такое, которое среднее есть между господствомъ единаго человѣка неполезнымъ и частыхъ соборовъ созываніемъ неудобнымъ. Усмотрѣлъ же таковое быти судовъ и совѣтовъ церковныхъ едино всегдашнее собраніе и собраніе сіе с (= изъ *Ян.*) трехъ Архіереевъ и

что Ваше Всесвятѣйшество, яко первый Архіерей Православныя Каѳолическія Восточныя Церкви, сіе Наше учрежденіе и сочиненіе Духовнаго Синода за благо признати изволите, и о томъ прочимъ Блаженнѣйшимъ, Александрійскому, Антіохійскому и Іерусалимскому Патріархомъ сообщеніе учините.

И понеже мы Всемилостивѣйше повелѣли тому Святѣйшему Духовному Синоду, съ Вашимъ Всесвятѣйшествомъ о всякихъ духовныхъ дѣлѣхъ сношеніе и корреспонденцію имѣть; и тако просимъ и Ваше Всесвятѣйшество, да изволитъ

Καθολικῆς καὶ Ἀνατολικῆς Ἐκκλησίας, τὸ Ἡμέτερον τοῦτο διάταγμα, καὶ τὴν συστηθεῖσαν Πνευματικὴν Σύνοδον, εὐδοκήσαντες ὁμολογήσητε δίκαιον, καὶ περὶ τοῦτου διακοινώσετε τοῖς λοιποῖς μακαριωτάτοις Πατριάρχαις, τῷ τε Ἀλεξανδρείας, Ἀντιοχείας, καὶ Ἱεροσυλύμων.

Ἐπειδὴ δὲ Ἡμεῖς πανευμενῶς προσετάξαμεν ταύτῃ τῇ Ἁγιωτάτῃ Πνευματικῇ Συνόδῳ ἔχειν μετὰ τῆς Ὑμετέρας Παναγιότητος ἀναφορὰν καὶ ἀλληλογραφίαν ἐν πάσαις ταῖς Ἐκκλησιαστικαῖς ὑποθέσεσιν, ἀξιοῦμεν καὶ τὴν Ὑμετέραν Παναγιότητα, ὅπως εὐδοκήσαντες διατηρῆτε μετὰ τῆς

съ прочіей при нихъ братіи, Архимандритовъ, игуменовъ и протопресвитеровъ составилъ, таже законами и правилами Сенатскими и всѣхъ епископовъ и знатнѣйшихъ Киновіарховъ, и что важнѣйшее есть, собственной своей руки подписаніемъ укрѣпленными вооружилъ и, титлою Святѣйшаго Правительствующаго Синода украсивъ и властію Патріаршескою даровавъ, уставилъ и узаконилъ и публичными своими указами вездѣ объявить повелѣлъ въ лѣто содѣяннаго спасенія 1721 Генваря 27 дня, по семъ же того же лѣта Февраля 14 дня, по соборномъ въ церквѣ ко Св. Духу молебствіи, собраніе наше въ домъ, дѣйствіямъ своимъ опредѣленный, введено, присутствовавшу тамо и здѣ (= при молебствіи и введеніи самому *Ян.*) Августѣйшому Монарху и всему его Сенату. И сіе церковнаго правительства уставленіе и есть, вѣруемъ, и будетъ, надѣемся, преполезное, понеже оно не токмо властолюбіемъ болѣзновать не можетъ случаемыя же вреды врачевать и вся духовная дѣла управлять можетъ, но и обычаю Апостолскому, Дѣяній 15, и канономъ церковнымъ, а именно, Ап. 38, перваго Ник. соб. 5, перваго Конст. 8, Антіох. 3 и 9, Халкид. 18, Пятошестаго 8, втор. Ник. 6, и что болше гласу единаго учителя нашего І. Х. Матѳ. 18 стихъ 19 согласно есть и законнаго своего уставителя имѣетъ Христа Господа высочайшаго у насъ Божія служителя, благочестивымъ обоихъ временъ царемъ добрѣ подражавшаго, который и самаго себе, образомъ древнихъ христіянскихъ государей, священному Cѵноду нашему за верховнаго предсѣдателя и судію представилъ.

со онымъ Синодомъ, о касающихся до пользы Церковной духовныхъ дѣлѣхъ, корреспонденцію и сношеніе, якоже напредь сего со Всероссійскими Патріархи имѣли, содержать, и, ежели въ чемъ возжелаетъ отъ Вашего Всесвятѣйшества какого благаго совѣта, къ пользѣ и лучшему устроенію Церковному, въ томъ ихъ для общей Христіанства пользы не оставить, за что Мы, съ особливою Нашею къ Вашему Всесвятѣйшеству склонностію, въ требованіяхъ вашихъ всякое снисхожденіе оказывать обѣщаемъ.

При семъ же не могли Мы оставить безъ сообщенія Вашему Всесвятѣйшеству и о семъ, еже неизреченными судьбами, по Своему къ Намъ крайнему милосердію, Всевышній благосоизволилъ даровати Намъ Свою Божественную милость и благословити Насъ и Нашъ народъ неизглаголанною радостію: понеже сего текущаго года 30 день Августа, бывшая между Нами и Швеціею долговременная двадцатиединолѣтняя тяжкая война, по счастливомъ и побѣдоносномъ происхожденіи Нашего оружія, благополучное окончаніе воспріяла, на

Συνόδου ταύτης ἀλληλογραφίαν καὶ ἀναφορὰν περὶ τὰς πνευματικὰς ὑποθέσεις, ὅσαι συντελοῦσιν εἰς τὸ συμφέρον τῆς Ἐκκλησίας, ὥσπερ καὶ πρότερον τοῦτο διετηρεῖτο μετὰ τῶν Πατριαρχῶν πάσης Ῥωσσίας. Εἰ δέ ποτε ἐξαιτήσωνται παρὰ τῆς Ὑμετέρας Παναγιότητος ὁποιανδήτινα καλὴν συμβουλὴν πρὸς ὄφελος καὶ κρείττονα οἰκονομίαν τῆς Ἐκκλησίας, παρακαλοῦμεν ἐν τοιαύτῃ περιστάσει μὴ ἀπαξιῶσαι αὐτοὺς τούτου διὰ τὸ κοινὸν συμφέρον τῶν ὀρθοδόξων, ἐφ' ᾧ ἡμεῖς μετ' ἰδιαζούσης πρὸς τὴν Ὑμετέραν Παναγιότητα εὐμενείας ἡμῶν ὑποσχόμεθα ἐνδεικνύειν πᾶσαν συγκατάβασιν πρὸς τὰ Ὑμέτερα ζητήματα.

Ἐν τοσούτῳ κοινοποιοῦμεν πρὸς τὴν Ὑμετέραν Παναγιότητα καὶ περὶ τοῦ, ὅτι ἀφάτοις κρίμασιν ὁ ὕψιστος Θεὸς, κατὰ τὴν πρὸς ἡμᾶς ὑπερβάλλουσαν Αὐτοῦ εὐσπλαγχνίαν, ηὐδόκησε χαρίσασθαι Ἡμῖν τὸ θεῖον Αὐτοῦ ἔλεος, εὐλογήσας καὶ χαροποιήσας Ἡμᾶς τε καὶ τὸν Ἡμέτερον λαὸν· ἐπειδὴ κατὰ τὸ ἐνεστὼς ἔτος, τῇ 30 Αὐγούστου, ὁ διαρκέσας μεταξὺ Ἡμῶν καὶ τῆς Σβεκίας πολυχρόνιος καὶ σκληρὸς πόλεμος ὑπὲρ τὴν εἰκοσαετίαν, διὰ τῶν εὐτυχῶν καὶ τροπαιοφόρων Ἡμετέρων ὅπλων ἔλαβεν αἴσιον τέλος ἐν τῇ συνελεύσει τῇ γενομένῃ ἐν τῇ πόλει Νεϊστάτ. Διὰ γὰρ τῶν πληρεξουσίων ὑποκειμένων ἀμφοτέρων τῶν με-

конгрессѣ въ Нейштатѣ. Ибо чрезъ полномочныхъ обѣихъ странъ между Нами и Швеціею трактатъ вѣчнаго мира учиненъ, по которому Швеція уступила Намъ въ вѣчное владѣніе завоеванныя оружіемъ Нашимъ провинціи, по берегу Балтійскаго моря, Ливонію, Эстляндію, Ингерманландію, съ нѣкоторою частію Кареліи и Княжества Финляндскаго, со всѣми городами, мѣстами и гаванями, а имянно знатнѣйшіе въ тѣхъ провинціяхъ города и крѣпости: Рига, Динаментъ, Перновъ, Ревель, Дерптъ, Нарва, Выборгъ, Кексгольмъ. И не сумнѣваемся, что сіе Наше заключеніе вѣчнаго мира, и приращеніе Нашему Государству воспослѣдствующее, Вамъ, яко молитвеннику Нашему и Верховному Архіпастырю, пріятно и радостно будетъ; и уповаемъ, что и просимъ, да Ваше Всесвятѣйшество, за толикое къ Намъ излившееся Божественное милосердіе, хвалу и благодареніе Всевышнему Богу соборнѣ воздать не оставите, и впредь молить Его всесвятую благость о благосостояніи, мирѣ и тишинѣ Нашему государству не преминете. Мы же должны Вашему Всесвятѣйшеству за то

ρῶν, συνεφωνήθη μεταξὺ Ἡμῶν καὶ τῆς Σβεκίας αἰώνιος εἰρήνη, καὶ τοιουτοτρόπως ἡ Σβεκία παρεχώρησεν Ἡμῖν, ἵνα διὰ παντὸς κυριεύωμεν τὰς διὰ τῶν ὅπλων Ἡμῶν πολεμηθείσας τοπαρχίας κατὰ τὸν αἰγιαλὸν τῆς Βαλτικῆς θαλάσσης, Ληβονίαν, Αἰστλανδίαν, Ἰνγερμονλανδίαν, καὶ μέρος τι τῆς Καρελίας, καὶ τοῦ Πριγκιπάτου τῆς Φινλανδίας, σὺν πάσαις ταῖς πόλεσι, καὶ χώραις, καὶ λιμέσι, τουτέστι τὰς ἐπισημοτέρας ἐν ταύταις ταῖς τοπαρχίαις πόλεις καὶ φρούρια, Ῥίγα, Δινα μένδ, Περνὸφ, Ῥεβέλι, Δέρπτ, Νάρβα, Βίπορχ, Κεκσγόλμ. Οὐκ ἀμφιβάλλομεν δὲ, ὅτι αὕτη ἡ συμφωνία Ἡμῶν τῆς παντοτεινῆς εἰρήνης, καὶ ἡ ἐπακολουθήσασα τῷ Ἡμετέρῳ βασιλείῳ αὔξησις ἔσται εὐχάριστον καὶ χαρᾶς πρόξενον Ὑμῖν, ὡς εὐχέτῃ Ἡμῶν, καὶ ἀνωτάτῳ Ἀρχιποιμάντορι. Ἐλπίζομεν δὲ μετὰ παρακλήσεως, ὅτι ἡ Ὑμετέρα Παναγιότης οὐ διαλείψητε μεθ' ὅλου τοῦ Ἱερατείου ἀναπέμπειν τῷ Πανυψίστῳ Θεῷ ὕμνον καὶ εὐχαριστίαν ἕνεκα τοῦ ἐκχυθέντος ἐφ' Ἡμᾶς τοσούτου Θείου ἐλέους, καὶ τοῦ λοιποῦ ἱκετεύειν τὴν ἄπειρον Αὐτοῦ ἀγαθότητα ὑπὲρ τοῦ δωρηθῆναι τῷ Ἡμετέρῳ Κράτει εὐστάθειαν, εἰρήνην, καὶ γαλήνην. Τούτου ἕνεκα Ἡμεῖς ὑποχρεούμεθα ἀποδοῦναι τῇ Ὑμετέρᾳ Παναγιότητι τὴν ὀφειλομένην εὐγνωμοσύνην, ἐπαξίως ἀμείβοντες Ὑμᾶς.

воздавать должное благодареніе съ воздаяніемъ достойнаго Вамъ.

И тако впрочемъ Вашего Всесвятѣйшества, по духу Отца и Верховнаго Вселенскаго Архіпастыря, пребываемъ всегда по духу сынъ и готовый.

Данъ Всанктпитербурхе, Сентября 30 дня, 1721 года.

Такову на Россійскомъ языкѣ оригинальную грамату Его Царское Величество изволилъ подписать Собственною Своею рукою.

Οὕτω τοίνυν διατελοῦμεν πάντοτε τῆς Ὑμετέρας Παναγιότητος, τοῦ κατὰ πνεῦμα Πατρὸς καὶ ἀνωτάτου Οἰκουμενικοῦ Ἀρχιποιμένος, ὁ κατὰ Πνεῦμα υἱὸς καὶ πρόθυμος.

Ἐξεδόθη ἐν Πετρουπόλει, τῇ 30 Σεπτεμβρίου 1721.

Τὸ τοιοῦτον ἐν τῇ Ῥωσσικῇ διαλέκτῳ πρωτότυπον γράμμα, ἡ Αὐτοῦ Βασιλικὴ Μεγαλειότης εὐηρεστήθη ὑπογράψαι ἰδιοχείρως.

10. Высочайшія резолюціи на докладные пункты Св. Пр. Сѵнода 10 марта 1721 г.

Изд. по ПСП, I, № 30.

Докладъ: На нижеписанные пункты Духовной Сѵнодъ требуетъ рѣшенія:

1) Василью Ершову, чтобъ повелѣно быть въ вѣдомствѣ Духовнаго Сѵнода и вѣдать Монастырской Приказъ [1]).

2) Дворъ князь Матвѣя Гагарина, чтобъ повелѣно было отдать къ Духовному Сѵноду.

Отдать.

3) Пѣвчіе, которые были патріарши, впредь онымъ именоваться ли патріаршими, и коликому числу изъ оныхъ опредѣлить жить въ Санктъ-Питербурхѣ, и дабы именовалися Государевы, или какъ Его Величество изволитъ? А дѣло бы ихъ при Сѵнодѣ вмѣсто подьячихъ для письма и служенія архіереевъ пѣть.

Именоватца кажетца пристойно пѣвьчие соборной церкви а употребить куды хотятъ понѣже кромѣ великихъ праздниковъ мнѣ нужды в нихъ нѣтъ.

[1]) *Объ опредѣленіи Ершова послѣдовалъ именной указъ Сенату 28 Апрѣля 1721 г. изъ Риги.*

4) Петровской и Донской архимандриты, за малостію къ монастыремъ ихъ крестьянъ, домовъ своихъ строить не могутъ, такожде ассессоры Анастасій Кондоидій и Варламъ Овсяниковъ на строеніе домовъ доходовъ ни откуда не имѣютъ, и чтобъ указано было имъ построить дворы, изъ какихъ доходовъ Его Величество укажетъ [1]).

1721-го Марта въ 15 день, по указу Великого Государя, Святѣйшій Правительствующій Сѵнодъ приговорили: по оному имянному Его Царского Величества указу и собственному высокомонаршескія Его Величества руки подписанію, оной князь Матвѣя Гагарина дворъ принять со обыкновенною всякого строенія и обрѣтающагося въ немъ описью и для вѣдома о томъ дворѣ, въ чьемъ оной содержится вѣдѣніи, послать Его Великого Государя указъ; а бывшимъ патріаршимъ пѣвчимъ имяноваться пѣвчими соборной церкви и, учиня имъ реэстръ и розобравъ обыкновенно, опредѣлить изъ нихъ къ неотлучному при Санктъ-Питеръ-Бурхѣ житью потребныхъ къ церковному пѣнію « » человѣкъ, а которые изъ оныхъ искусны въ писмѣ, тѣхъ причислить къ сѵнодскимъ подьячимъ.

11. Высочайшія резолюціи на докладные пункты Св. Пр. Синода 28 апрѣля 1721 г.

Одна редакція доношенія (отъ 15 марта 1721 г.) есть въ Госуд. Арх. Кабин. Дѣл. II № 57 на лл. 18—19 съ подписями 9 членовъ Синода, а другая, окончательная, на лл. 33—34 (не датированная) съ подписями тѣхъ же членовъ и еще митроп. Стефана Яворскаго впереди. Мною принята во вниманіе и Сен. Арх. книга копій № 27 лл. 58—61 со справками объ исполненіи указовъ; находящаяся здѣсь окончательная редакція датируется тоже 51 марта 1721 г. Изданы цѣликомъ въ ПСП, I, № 76; 3 и 4 пункты помѣщены въ ПСЗ, I, № 3761.

Царскому Пресвѣтлому Величеству, доношеніе.

Въ Сенатѣ происходитъ къ сторонѣ Правительства Духовного противность, а имянно:

1) На пункты, поданные отъ Духовнаго Правительства и собственною Вашего Величества рукою опредѣленные, о вѣдѣніи патріаршихъ, архіерейскихъ и монастырскихъ вотчинъ быть въ правленіи духовномъ, какъ было въ Мона-

[1]) *На этотъ пунктъ резолюціи нѣтъ.*

стырскомъ Приказѣ; а нынѣ, по опредѣленію Сената, велѣно онымъ и служителемъ ихъ быть подъ судомъ по Генеральному Регламенту въ Юстицъ-Коллегіи, а когда Генеральный Регламентъ сочиниванъ, тогда о Духовномъ Правительствѣ еще и начинанія не было; а нынѣ, по всемилостивѣйшему опредѣленію Вашего Величества, Духовное Правительство отъ прочихъ коллегій отмѣнно, равно какъ Сенатъ, и ежели быть по сенатскому нынѣ опредѣленію, то онымъ вотчинамъ и ихъ служителемъ прежнее отъ мірскихъ властей утѣсненіе будетъ. И дабы прежнее собственною Вашего Величества рукою всемилостивѣйшее опредѣленіе непремѣнно было.

Опредѣлю по пріѣзде, а однакожъ видится что инако нелзя, понеже вѣдѣніе вотчинъ у васъ опредѣлено для поборовъ и между ими росправы и тому подобнаго, дабы въ лутчемъ охраненіи были, а чтобъ съ посторонними случающимися дѣлами всѣмъ быть у васъ, чаю не возможно, понеже при такихъ дѣлахъ казни и наказанія бываютъ, чего вамъ подписывать невозможно, а одному свѣтскому вручить нелзя; другое, что столко будетъ хлопотъ, что настоящаго вашей должности дѣла управить будетъ неколи, которое и безъ иныхъ дѣлъ великихъ трудовъ и времени требуетъ, къ тому же крестьяне и служители суть равные, гдѣ бъ ни были.

2) О опредѣленныхъ въ Духовное Правительство собственнымъ Вашего Величества на реэстрѣ подписаніемъ секретарехъ и подьячихъ въ ихъ сенатскомъ приговорѣ опредѣлено противно оному, что быть въ Сунодѣ тѣмъ, которые не у дѣлъ, и посему знатно опредѣляются тѣ, которые уже къ дѣламъ не годны, каковыми не точію таковаго важнаго и великаго дѣла, но и легчайшихъ дѣлъ управлять не возможно, а оные по реэстру секретари и подьячіе хотя и у дѣлъ, но не въ Сенатѣ, ниже въ коллегіяхъ, и не у толь важныхъ, какъ Духовное Правительство. Во ономъ же сенатскомъ приговорѣ опредѣлено, дабы Суноду довольствоватися Монастырскаго и Патріаршихъ Приказовъ, и архіерейскими и знатныхъ монастырей дьяками и подьячими; а изъ оныхъ мѣстъ лучшіе приказные люди разобраны до сего времени къ дѣламъ въ коллегіи и въ губерніи, а оставлены только негодные.

Которые противъ сего желаюца, и что оные ни въ Сенатѣ, ни въ коллегіяхъ, но у другихъ дѣлъ, и таковыхъ безъ спору отдать въ Синодъ Духовной [1]).

3) Духовныя персоны, до опредѣленія Духовнаго Правительства, по разнымъ касающимся до нихъ дѣламъ, браны были въ разные канцеляріи и приказы, а отнынѣ дабы Вашего Величества всемилостивѣйшимъ указомъ повелѣно было, что бы до оныхъ духовныхъ персонъ ни касалось по оговорамъ, изслѣдовать о томъ въ Духовномъ Правительствѣ, доколѣ изъ нихъ до кого не дойдетъ до розыску гражданскаго суда, дабы иногда безвинные не страдали со злодѣями въ темницахъ [2]). А ежели какая духовная персона эта будетъ въ явномъ какомъ злодѣйствѣ, о таковыхъ слѣдовать въ гражданскомъ судѣ, только для снятія чина присылать въ Духовное Правительство по прежнему.

На которыхъ оговоръ какой будетъ [кромѣ тяжкихъ государственныхъ дѣлъ] въ какомъ партикулярномъ злодѣяніи, такихъ отсылать къ Синоду противъ сего пункта силы, пока оные до гражданскаго суда приличны будутъ, а самимъ не брать въ коллегіи, или гдѣ индѣ, и не держать, и долженъ каждой челобитчикъ въ злодѣяніи на духовныхъ нигдѣ индѣ бить челомъ, токмо въ Синодѣ. Сіе разумѣется о брани, бою, кражѣ и прочихъ тому подобныхъ дѣлъ, а не о тѣхъ, которые тяжебныя дѣла, къ которымъ сами духовные себя привязали, яко какая покупка, промыслы, откупы торги и прочее тому подобное жъ: гдѣ опредѣлено всѣмъ, тамъ и на духовныхъ бить челомъ, напримѣръ, въ иностранныхъ торгахъ въ Комерцъ-Коллегіи, во внутреннихъ торгахъ промыслахъ, откупахъ въ Каморъ-Коллегіи и прочее тому подобное.

4) О требованіяхъ Духовнаго Правительства противъ посылаемыхъ въ Сенатъ вѣдѣній докладъ бываетъ, какъ о партикулярныхъ дѣлехъ по реэстру, въ чемъ есть духовнымъ дѣламъ продолженіе и остановка, и дабы такія Духовнаго Правительства дѣла, яко не партикулярныя, но

---

[1]) *Справка*: Но сему указу секретарь и подъячіе въ Синодъ опредѣлены.

[2]) *Окончаніе дальнѣйшее этого пункта отсутствуетъ въ доношеніи первоначальномъ.*

важныя къ резолюціи предлагалися кромѣ реэстра безъ продолженія.

О духовныхъ дѣлахъ надлежитъ прежде всѣхъ коллегійскихъ дѣлъ, первыя по нашихъ указахъ слушать и рѣшить; а что касается до внѣшнихъ дѣлъ, тѣ по реестру съ прочими, яко партикулярныя.

5) Санктъ-Питербурхской типографіи правитель Авраамовъ писался донынѣ цейхъ-директоромъ, понеже имѣлъ въ правленіи своемъ Санктъ-питербурхской цейгоусъ, а нынѣ ему при Правительствѣ Духовномъ какой имѣть рангъ? Его прошеніе, дабы писаться генераломъ-директоромъ, а въ Духовномъ Правительствѣ приговорили на примѣръ именоваться ему оберъ-директоромъ оть типографіи или верховнымъ или главнымъ директоромъ отъ типографіи, или протодиректоромъ отъ типографіи. А дѣло его будетъ надсмотрѣніе имѣть какъ надъ типографіями такъ и надъ иконописцами и живописцами и надъ ихъ академіею, ежели опредѣлена будетъ [1]).

6) Санктъ-Питербурхской типографіи въ одномъ ли мѣстѣ быть, и розданные станы во едино собрать ли? А мнится быть прилично, дабы въ одномъ мѣстѣ оную размножить. И на сія требуемъ благоразсмотрительныя и все милостивѣйшія Вашего Величества резолюціи.

Опредѣлю, дастъ Богъ, пріѣхавъ. Апрѣля въ 28 день 1721 г. [2]).

12. Высочайшія резолюціи на докладные пункты Св. Пр. Сунода 19 Ноября 1721 г.

Мною принята во вниманіе и та же книга копій лл. 92—107, 108—110. Изд. цѣликомъ въ ПСП, I, № 313, частью лишь ПСЗ, т. VI, № 3854. Нѣкоторыя резолюціи написаны особо на листкахъ (изд. ПСП, I, № 313) Сен. Арх. кн. им. уж. № 18 лл. 172—173.

1) Духовнаго чина и церковнаго причта люди, которые въ бытность Россійскихъ патріарховъ вѣдомы были во всемъ, кромѣ татиныхъ, разбойныхъ и убивственныхъ дѣлъ,

---

[1]) *Во второмъ экземплярѣ доношенія (на л. 35 об.) пунктъ 5-й отсутствуетъ.*

[2]) *Справка.* Получено въ Сенатѣ мая 4 дня 1721 года.

подъ судомъ патіаршимъ, подчинены нынѣ имяннымъ Его Императорскаго Величества указомъ Сѵноду, и дабы на оныхъ свѣтскимъ въ злодѣяніяхъ и въ тяжебныхъ дѣлахъ бить челомъ нигдѣ индѣ, токмо въ Сѵнодѣ.

2) Понеже обычай есть злодѣемъ, въ злодѣяніяхъ ихъ истязуемыхъ, оговаривать и невинныхъ людей, а наипаче начальствующихъ, отъ которыхъ прежде того бывали за какое прегрѣшеніе наказаны или чѣмъ озлоблены, къ которымъ оговорамъ, то есть къ вѣроятію и по нимъ къ дѣйству, и приказные люди склонны, и въ такихъ оговорахъ случаются быть и духовныя персоны, которыя хотя бы по своей невинности и оправдаться иногда могли, но въ свѣтскихъ командахъ, до изслѣдованія невинности ихъ, держаться будутъ яко злодѣи и терпѣть имѣютъ многую нужду, а иные могутъ и напрасно озлоблены быть: того ради удобно видится о такихъ, кто бы отъ духовныхъ въ какой важности ни былъ оговоренъ, слѣдовать въ Сѵнодѣ, доколѣ по явнымъ ихъ подозрительствамъ дойдутъ до тѣлеснаго истязанія, къ которому тогда, яко причинные уже, изъ Сѵнода и отсылаться будутъ. А ежели о ономъ собственною резолюціею не опредѣлится, то духовные отъ свѣтскихъ напраснаго утружденія и озлобленія избыть не могутъ. А ежели же которыя духовныя персоны яты будутъ въ какомъ явномъ злодѣйствѣ, о таковыхъ слѣдовать въ гражданскомъ судѣ, только для снятія чина присылать въ Сѵнодъ по прежнему.

3) О подчиненныхъ Сѵноду служителехъ и крестьянехъ требуется, дабы для лучшаго охраненія быть имъ такъ вѣдомымъ въ Сѵнодѣ, какъ купечество, по 9-й Магистратскаго Регламента главѣ, вѣдомо нынѣ въ Магистратѣ; ибо хотя оные Сѵноду подчиненные служители и крестьяне и за равныхъ съ прочими признаваются, но гражданскіе управители не въ равенствѣ ихъ содержатъ. И какъ во оной Магистратскаго Регламента 9-й главѣ сожалѣтельное о купечествѣ усмотрѣніе показано, такъ и о помянутыхъ крестьянехъ признавательно, что обрѣтаются оные не токмо въ какомъ призрѣніи, но паче отъ всякихъ обидъ, нападковъ и отягощеній несносныхъ зѣло разорены, чего ради оныхъ, яко разсыпанную храмину, удобнѣе видится имѣть подъ однимъ вѣдѣніемъ и охраненіемъ Сѵнода, какъ и ку

пецкіе люди подъ однимъ Главнымъ Магистратомъ въ вѣдѣніи быть, для лучшаго охраненія, опредѣлены.

А ежели касающихся до оныхъ служителей и крестьянъ криминальныхъ дѣлъ одному Монастырскаго Приказу судьѣ повѣрить не возможно, то придать бы ему членовъ съ примѣру учиненнаго въ магистратствѣ по знатнымъ городомъ опредѣленія.

Архіерейскимъ и манастырскимъ крестьяномъ судомъ между себя и кто на нихъ будетъ бить челомъ, кромѣ криминальныхъ дѣлъ, также и податьми, вѣдомымъ быть въ Синодѣ, отколь подати государственныя надлежатъ отсылать туды, куды со всѣхъ крестьянъ збираютъ. А крестьяномъ и протчимъ вѣдѣнія синодскаго, какъ духовнымъ такъ и мірскимъ, на свѣтскихъ, которые не вѣдомы въ Синодѣ, бить челомъ тамъ, гдѣ ихъ суперники вѣдомы; а криминальнымъ дѣламъ быть въ Юстицъ-Коллегіи, какъ и протчимъ.

4) Понеже Cvнодъ съ Сенатомъ уравненъ есть, того ради можетъ, какъ и Сенатъ, изъ подчиненныхъ своихъ въ своей командѣ секретарей опредѣлять; о чемъ не было бы здѣ нужды и упоминать, ежели бы не произошло отъ Сената инаго о томъ мнѣнія. А понеже то произошло, требуется опредѣленіе, дабы и впредь Cvноду изъ подчиненныхъ своихъ въ секретари опредѣлять и тотъ чинъ въ Cvнодѣ сказывать было позволено. чтобъ сѵнодальное правительство не пріобщено было къ числу Коллегій, отъ сенатскихъ указовъ зависящихъ.

Изъ своихъ сказывать въ Cvнодѣ; а буде которые понадобятца кромѣ вѣдѣній ихъ, о такихъ давать вѣдѣнія въ Сенатъ и съ согласія опредѣлять.

5) Когда сенатскими приговоры бываютъ. какія генерально о всѣхъ опредѣленія, въ чемъ и сѵнодская команда заключается, тогда можно. видится, прежде заключенія во время обычайнаго о такихъ опредѣленіяхъ разсужденія, и Cvнодъ увѣдомлять, и съ общаго согласія такія опредѣленія заключать, что было бъ къ лучшему общей пользы усмотрѣнію.

Быть такъ [1]). Какое дѣло позоветъ о новомъ какомъ опредѣленіи генеральномъ, то не должно ни въ Синодѣ ни

[1]) *Дальнѣйшее на особомъ листѣ.*

въ Сенатѣ безъ подписанія нашей руки чинить. А буде во отлученіи нашемъ такое дѣло случитца, а обождать до прибытія нашего будетъ не возможно, то Синоду согласитца съ Сенатомъ, и подписать и потомъ публиковать.

6) О поповскихъ и діаконскихъ дѣтехъ и о причетникахъ съ дѣтьми, которые изъ нынѣшняго поголовнаго окладу не выключены, требуется разсмотрительное опредѣленіе, дабы ихъ выключить: понеже за малолѣтныхъ дѣтей и за престарѣлыхъ и увѣчныхъ родителей, которые сами о себѣ промышлять не могутъ, также и за возрастныхъ и здравыхъ, которые тяглыхъ земель и никакихъ промысловъ не имѣютъ и питаются отъ родителей или отъ дѣтей своихъ, принуждены будутъ платить попы и діаконы, которые, хотя не за себя, но за оныхъ подлежать будутъ тому платежу, подобно крестьянству. А которые изъ оныхъ и ихъ дѣтей взяты будутъ по Духовному Регламенту въ Санктъ-Питербургскую семинарію и въ партикулярныя по епархіямъ школы, также которые изъ причетниковъ и изъ тѣхъ ихъ дѣтей будутъ по потребѣ въ священство произведены и которые помрутъ, и тѣхъ окладовъ имать будетъ не на комъ. А понеже шляхетство, довольныя земли и угодья имѣющее, изъ онаго окладу и съ дѣтьми выключено, того ради и помянутымъ церковникомъ, изъ которыхъ градскіе и никакихъ земель не имѣютъ и весьма скудны суть, такое же выключеніе требуется.

Довольно поговорить и на примѣръ нѣсколько эксемплевъ учинить къ слушанью [1]).

---

[1]) *Справка*: По оному указу отъ Сената и Синода объявлены мнѣнія, въ которыхъ написано, а именно: въ 722 году апрѣля въ 4 день въ Сенатскомъ мнѣніи опредѣлено чтобы протопоповъ, поповъ и діаконовъ тѣхъ, которые нынѣ у церквей дѣйствительно служатъ, самихъ и ихъ дѣтей въ подушный окладъ не класть для того что быть имъ при церквахъ въ дьячкахъ и въ пономаряхъ и изъ нихъ же учить въ школы на убылыя мѣста въ попы и въ діаконы, а при которыхъ церквахъ достойныхъ не будетъ, то производить отъ другихъ церквей; у которыхъ дѣтей въ дьячки и въ пономари взять будетъ не кого, то изъ прочихъ поповыхъ и діаконовыхъ дѣтей по два человѣка написать въ дьячки изъ тѣхъ ихъ дѣтей, ихъ въ подушный окладъ не класть, а кромѣ вышеписанныхъ, которыхъ прежде бывшихъ и нынѣ при церквахъ не служащихъ поповыхъ и діаконовъ и дьячковъ дѣти и внучата и племян-

7) Также и о прочихъ Сѵноду подчиненныхъ требуется:

Равно учинить какъ то 6-мъ [1]).

1. О обрѣтающихся по епархіямъ приказныхъ людехъ, которые довольствуются трактаментомъ и содержатся у государственныхъ сборовъ и отправленій и у сѵнодальныхъ дѣлъ, дабы ихъ при вышеозначенномъ счислять съ обрѣтающимися по городамъ въ свѣтскихъ командахъ приказными людьми.

Быть такъ [2]).

2. О архіерейскихъ дѣтехъ боярскихъ, дабы какъ дворяне сами и ихъ дѣти изъ онаго окладу выключены, такъ и ихъ выключить: ибо и оные отъ такого жъ шляхетства суть.

Быть такъ, которые отъ шляхетства, считая отъ дѣда [3]).

3. О архіерейскихъ и монастырскихъ служителяхъ которые не имѣютъ никакихъ земель и питаются токмо опредѣленнымъ трактаментомъ, дабы и имъ отъ того свободнымъ же противъ боярскихъ людей быть.

Противъ людей боярскихъ [4]).

8) О положенныхъ на поповъ и діаконовъ за драгунскихъ лошадей съ приходскихъ ихъ дворовъ деньгахъ, ко-

---

ники живутъ при церквахъ, и тѣхъ писать въ подушный сборъ на вотчинниковыхъ земляхъ того села, чье то село, и чтобы вотчинику ими владѣть. Подъ которымъ мнѣніемъ подписано Его Величества собственною рукою тако: **быть по сему мнѣнію.** И о томъ въ Синодъ вѣдѣніе, а къ офицерамъ, которые у переписки душъ, указы посланы. *Сравн. въ Сен. Арх. кн. копій № 28 лл. 180—187.*

[1]) *Справка*: По сему указу въ Синодѣ оной пунктъ изъясненъ и то изъясненіе Его Величеству въ Сенатѣ объявлено противъ котораго Его же Величества собственною рукою подписана резолюція въ 1722 г. апр. въ 12-е.

[2]) *Справка*: По оному указу учинено сенатскимъ приговоромъ, велѣно подчиненныхъ Синоду, обрѣтающихся по епархіямъ приказныхъ людей, которые довольствуются жалованьемъ и содержатся у госуд. сборовъ и отправленій Синодальныхъ дѣлъ, при расположеніи на полки подушнаго оклада числить равно со обрѣтающимся по городамъ въ свѣтскихъ командахъ приказными людьми. И о томъ въ Синодъ вѣдѣніе, а къ офицерамъ указы посланы.

[3]) *Справка*: Оный указъ въ инструкціи офицерамъ, которые у переписи душъ, внесенъ.

[4]) *Справка та же.*

торыхъ платежъ отъ скудости ихъ и отъ недовольныхъ доходовъ многимъ и не безтягостенъ, также и о накладныхъ князь Григорьемъ Волконскимъ на дьячковъ, и пономарей и па поповскихъ, и діаконскихъ и ихъ причетническихъ дѣтей, вмѣсто взятья ихъ въ драгуны, платежахъ и о спрашиваемыхъ съ ихъ церковницкихъ бань деньгахъ, а имянно положенныхъ съ поновъ и діаконовъ по рублю съ бани на годъ, противъ знатныхъ и многоимѣнныхъ людей, что имъ и не безтягостно жъ, дабы такихъ прошедшей ради войны положенныхъ сборовъ за нынѣшнюю о вѣчномъ мирѣ радость съ нихъ церковниковъ не спрашивать; но содержать бы ихъ по прежнему, какъ до оной войны безъ такихъ накладовъ были они содержаны, яко служители Божіи.

Противъ 6 [1]).

9) Канальныя и провіантскія деньги, которыя положены съ крестьянства по дворовому числу, въ коемъ и церковниковы (то есть гдѣ написаны за церквами крестьяне) упоминаются, спрашиваны въ нѣкоторыхъ губерніяхъ и провинціяхъ свѣтскими управители и сбираны, и нынѣ спрашиваются съ собственныхъ церковническихъ дворовъ на самихъ церковникахъ, а имянно: на пѣвчихъ, и подьякахъ, и дьячкахъ, и пономаряхъ и просфирняхъ, которые тяглыхъ пашенныхъ земель не имѣютъ и никакого тягла никогда съ тяглыми людьми не плачивали; и такимъ тѣхъ денегъ взятьемъ отъ свѣтскихъ управителей напрасно они отягощены, и дабы о такихъ деньгахъ и впредь съ нихъ церковниковъ о неспрашиваніи разсмотрительное предложено было опредѣленіе.

Тожъ [2]).

10) О поповскихъ и причетническихъ дѣтехъ, по прежнимъ указомъ въ ариѳметическія школы и къ прочимъ свѣтскимъ наукамъ спрашиваемыхъ, требуется опредѣленіе, дабы имъ отъ оныхъ быть свободнымъ, понеже по Духовному Регламенту опредѣлено такихъ церковническихъ дѣтей учить въ архіерейскихъ школахъ.

Быть такъ [3]).

---

[1]) *Замѣчаніе*: По особой запискѣ.

[2]) *То же замѣчаніе.*

[3]) *Справка*: По оному указу сенатскимъ приговоромъ опредѣлено

11) Понеже подчиненные Сѵноду во многомъ, а имянно: въ платежѣ съ мельницъ оброковъ, и табельныхъ доходовъ, и окладного провіанта, и въ довольствѣ лѣтними времены лошадей, и въ винтеръ-квартирахъ и въ прочемъ тому подобномъ, не равно содержатся съ шляхетскими крестьяны: того ради требуется, дабы какъ дворцовыхъ, такъ и сѵнодальныхъ и шляхетскихъ во всемъ содержатъ въ равенствѣ.

Поборы съ мельницъ, пошлины и протчіе промыслы, надлежатъ вѣдомы быть въ Каморъ-Коллегіи.

О всякихъ денежныхъ сборахъ въ Синодѣ вѣдомыхъ, надлежитъ репортовать въ Каморъ-Коллегію тому, кто зборы будетъ вѣдать.

Въ Синодѣ надлежитъ здѣлать выписку о денежныхъ доходахъ, которые надлежатъ быть у нихъ во употребленіи, кромѣ тѣхъ, которые всегда отдаваны въ государственной розходъ, которую высмотря учиню рѣшеніе, дабы Каморъ и Штатсъ-Коллегіи знали до которыхъ денегъ имъ дѣла не будетъ, кромѣ вѣдѣнія.

Какая диспозиція здѣлана будетъ, и о томъ письменное доношеніе будетъ въ Синодъ изъ Каморъ-Коллегіи, то должны въ Синодѣ по той диспозиціи чинить, дабы уравненіе крестьяномъ и протчимъ было.

12) Понеже по имянному Его Императорскаго Величества указу и по Духовному Регламенту, раскольническія дѣла поручены Сѵноду, того ради прилично видится и сбираемымъ съ нихъ двойнаго окладу деньгамъ и съ неисповѣдывающихся штрафамъ быть въ Сѵнодъ присылаемымъ.

Быть такъ.

13) Къ поимкѣ раскольническихъ учителей, которые, ходя тайно по домамъ, а индѣ и долговременное пребываніе имѣя, раскольническую прелесть размножаютъ и простонародныхъ отъ церкве отвращаютъ, потребенъ зѣло видится такой указъ, дабы посылаемымъ отъ духовнаго правительства и отъ раскольныхъ дѣлъ людемъ въ выимкѣ оныхъ чинено было безпрепятственное послушаніе и не

дѣтей дѣйствительно служащихъ поповъ и церковныхъ причетниковъ, годныхъ въ школу, по Дух. Регл. учить во архіерейскихъ школахъ, а въ ариѳметическія школы и къ протчимъ свѣтскимъ наукамъ ихъ не спрашивать. И о томъ въ Адмиралтействъ-Коллегію и въ губерніи и провинціи указъ посланъ.

требовалися бъ съ свѣтскими послушные отъ командировъ ихъ указы, съ такого примѣра какъ по прежнимъ Его Императорскаго Величества указомъ выимку закурешнаго вина (что до штрафовъ токмо надлежитъ), не обсылаяся къ командиромъ, гдѣ бъ токмо увѣдано было, чинить безопасно повелѣно. И ежели въ поимкѣ оныхъ лжеучителей (что до исправленія души надлежитъ) такой вольности Сѵноду дано не будетъ, то не токмо оныхъ изыскать и искоренить будетъ не удобно, но и вящше подъ укрывательствомъ и защищеніемъ безъ боязни пріумножаться и многихъ къ своей прелести привращать могутъ, что будетъ съ великою святѣй Церкви тщетою; ибо по вѣдомостемъ изъ Москвы такое оныхъ раскольниковъ значится размноженіе, что въ нѣкоторыхъ приходехъ и никого кромѣ раскольщиковъ не обрѣтается, но всѣ по запискѣ подъ двойнымъ окладомъ явствуются въ раскольщикахъ. А во изысканіи оныхъ свѣтскіе управители духовнымъ не токмо не спомогаютъ, но и препятіе чинятъ, изъ которыхъ одинъ и имянно объявляется, Вязниковской судья Опрянинъ, которой явившагося въ расколѣ тамошнихъ крѣпостныхъ дѣлъ подьячаго Лютова, которой держанъ былъ тамо у духовыхъ дѣлъ подъ карауломъ, чрезъ присланныхъ отъ себя подьячаго съ приставы взялъ изъ за рѣшетки сильно къ себѣ на дворъ и противъ посланнаго къ нему изъ Приказу Церковныхъ Дѣлъ указу не отвѣтствовалъ. И ежели такая дерзость оному оставится и впредь во всѣхъ свѣтскихъ командахъ о томъ не воспретится, то большую возъимѣютъ оные къ такому раскольщиковъ отъ духовныхъ восхищенію смѣлость, а раскольщикомъ умножаться будетъ безстрашіе и въ свободѣ надежда, зачѣмъ нежели умаляться или въ боязни быть, но и превозмогать смѣлость возъимѣютъ.

Брать такихъ, кто отъ Синода гдѣ къ тому опредѣленъ будетъ, безъ всякого препятія и свѣтскимъ начальникомъ въ томъ имъ вспомогать; а кто преслушаетъ сего, будетъ штрафованъ, яко преслушатель указа. Но дабы для какой страсти духовные приставники не затѣвали на кого напрасно, того для повиненъ духовной приставникъ, взявъ такова, ни мало державъ, привести самъ къ свѣтскому начальнику, гдѣ оной приведенной вѣдомъ, или начальнику того мѣста, ежели далеко тотъ, гдѣ оной вѣдомъ. Тогда свѣтской на-

чальникъ долженъ его освидѣтельствовать того-жъ дни, и буде увидитъ, что раскольникъ, отдать духовному приставнику; буде же увидитъ, что въ немъ того нѣтъ, то и такого отдать ему, но при томъ сказать, что онъ будетъ о томъ писать въ Синодъ и Сенатъ, и, отдавъ, писать немедленно; и когда такой репортъ получатъ, тогда въ Синодѣ, при двухъ членахъ сенатскихъ, то изслѣдовать и рѣшить, чему будетъ кто достоинъ.

14) Въ такихъ и тѣмъ подобныхъ благочестію противныхъ дѣлахъ зѣло нужны видятся такіе указы, дабы свѣтскіе командиры, по посылаемымъ изъ Сѵнода о такихъ дѣлахъ указомъ, повелѣнное исполняли безъ требованія собственныхъ о томъ изъ Сената или отъ Коллегій послушныхъ указовъ, которыхъ во отправленіи бываетъ и не безъ продолженія. А нужнѣйшее иногда дѣло продолженія времени и терпѣть не можетъ, и отъ продолженія не такое уже употребленіе имѣетъ дѣйство, въ какомъ бы тому быть надежда полагалася.

Послать указы противъ 13-го указа, списавъ оной весь.

15) Хотя по имянному Его Императорскаго Величества указу, Февраля 17-го числа 718-го года состоявшемуся, какъ въ городехъ, такъ и въ селехъ, въ бурмистры и во всякія службы повсягодно исповѣдывающихся и со свидѣтельствомъ отцевъ ихъ духовныхъ выбирать повелѣно, а о неисповѣдывающихся запрещено; однакожъ въ нѣкоихъ мѣстехъ обывательми такое чрезъ духовниковъ свидѣтельство, до архіерейскихъ приказовъ надлежащее, и не требуется, и реестры выбираемымъ въ службы людемъ къ такому свидѣтельству во оные приказы не присылаются, отъ чего дается сумнѣніе, не употребляются ль во оныя службы и неисповѣдывающіеся, а наипаче не бываютъ ли и въ расколѣ подозрительные, ибо обрѣтаются въ разныхъ службахъ многіе съ бородами, что немалымъ есть къ расколу подозрѣніемъ.

Когда кто выбранъ будетъ въ какой чинъ или урядъ, гдѣ раскольниковъ выбирать не велѣно, а начальной отъ Синода надъ тѣмъ о ономъ подастъ протестацію, что онъ раскольщикъ, то оного освидѣтельствовать и протчее поступать такъ, какъ рѣшеніе учинено на 13-й пунктъ [1]). Въ службы

[1]) *Дальнѣйшее по особой запискѣ.*

раскольниковъ выбирать болѣ нежели другихъ. О дуракахъ не женитца и деревень не давать. О бородахъ [1]).

16) Приличающіяся по духовнымъ дѣламъ свѣтскія персоны въ духовное правительство отъ нѣкоторыхъ командъ не отсылаются, и посылаемые о нихъ отъ архіереовъ указы являются презираемы; въ чемъ видится духовной власти презрѣніе, а въ тѣхъ повинныхъ умножается смѣлость ко уничтоженію начальства духовнаго, отъ чего бываютъ и безъ исправленія.

Изъяснить дѣла имянно [2]).

17) Понеже царствующій Санктъ-Питербурхъ градъ многонародный и прилежащіе къ нему городы: Шлютельбурхъ, Выборхъ, Кроншлотъ, Ямбурхъ и Копорье съ уѣзды требуютъ всегдашняго духовныхъ дѣлъ управленія, того ради учреждена отъ Сунода собственная на тѣ дѣла контора, Тіунскою именуемая, въ которую опредѣленъ судіею Трифиллій, архимандритъ Колязинскій, а трактаментъ ему противъ совѣтника или ассесора учинить, о томъ требуется опредѣленіе.

По разсужденію Синода.

18. Бывшій вице-губернаторъ Московской Ершовъ, который нынѣ въ Монастырскомъ Приказѣ судьею, получалъ напредь сего въ вицѣ-губернаторствѣ окладного трактамента въ годъ денегъ 600 рублевъ, хлѣба 150 юфтей, а нынѣ ему въ томъ же ли, или въ другомъ какомъ окладѣ быть, требуется опредѣленіе, дабы онъ, яко не довольной богатствомъ и вотчинами, не впалъ отъ недостатку въ какое подозрѣніе.

Брать прежній, до генерального опредѣленія.

19) Обрѣтающіеся подъ сунодскимъ вѣдѣніемъ въ Санктъ-Питербурхѣ типографскіе служители трактаментъ себѣ получаютъ противъ подобныхъ имъ Московской типографіи служителей; а по имянному Его Императорскаго Величества указу, въ 715 году Генваря въ 18-мъ числѣ

---

[1]) *Замѣчанія*: О дуракахъ... *и* О бородахъ *отдѣлены другъ отъ друга и отъ предыдущаго чертами.*

[2]) *По особой запискѣ. Справка*: По сему указу въ Синодѣ оной пунктъ изъясненъ и то изъясненіе Его Величеству въ Сенатѣ объявлено, противъ котораго Его же Величества собственной рукою подписана резолюція въ 1722 г. апрѣля въ 12. *См. ниже стр. 239.*

состоявшемуся, дается Санктъ-Питербургскимъ разныхъ чиновъ людемъ жалованье противъ градскихъ вдвое, о чемъ и помянутые здѣшней типографіи служители просятъ. А въ Сѵнодѣ такой дачи и за усмотрѣнныя чьи излишнія услуги въ окладахъ приполненія чинить не по чему.

Давать, отколь прежде давано, до генерального опредѣленія.

20) Въ ружные монастыри, и церкви и въ богадѣльни давано напредь сего денежное жалованье изъ таможенныхъ и кабацкихъ доходовъ, а хлѣбное изъ магазейновъ, откуду и нынѣ надлежало такой дачѣ быть; но отъ Штатсъ-Конторъ Коллегіи, отъ которой тѣ дачи зависятъ, отсылаются требователи къ Сѵноду, а отъ Сѵнода такихъ дачъ, кромѣ табельныхъ доходовъ, чинить не изъ чего.

Противъ 19-го пункта.

21) Также и опредѣленныхъ въ архіерейскіе домы и въ монастыри отставныхъ офицеровъ, и драгунъ и солдатъ жалованьемъ, кромѣ оныхъ табельныхъ доходовъ, довольствовать не чѣмъ, а безъ особливаго опредѣленія дачи изъ тѣхъ доходовъ чинить не возможно.

Противъ 19-го пункта [1]). 21 Разсмотрѣть и приготовить къ генеральному опредѣленію въ Воинской Коллегіи.

22) О Санктъ-Питербурскихъ дворахъ сѵнодальныхъ членовъ, у которыхъ и проповѣдники слова Божія пребываніе имѣютъ, просительно пріупоминается, дабы оные отъ постоевъ были уволены.

23) Понеже по Духовному Регламенту надлежитъ о доходахъ церковныхъ служителей, которые имѣли бъ отъ того довольство, учинить опредѣленіе, какъ то въ 3-й части въ 13 пунктѣ видно, того ради должно, видится, градскихъ церквей священникомъ съ причетники опредѣлить съ приходскихъ ихъ людей указную ругу, которою могли бъ они безъ нужды довольствоваться, и сбирать бы оную по указомъ обычайно и отдавать имъ церковникомъ безъ задержанія. А какъ то удобнѣе уставить, о томъ бы Сѵноду съ Сенатомъ имѣть собственную конференцію.

Учинить противъ Регламенту.

24) Ежели кто отъ знатныхъ и сильныхъ персонъ

---

[1]) *Дальнѣйшее по особой запискѣ.*

явится въ какомъ христіанскихъ должностей неисправленіи, а имянно: въ неисполненіи повсягодной исповѣди, чего по имянному Его Императорскаго Величества указу прилежно смотрѣть повелѣно, и въ подобныхъ тому означится преступленіяхъ, и въ противныхъ благочестію дѣлахъ, или въ защищеніи раскольниковъ и подобныхъ имъ, какъ съ такими Сѵноду поступать? И ежели не будетъ на сіе запрещенія и не подтвердится какимъ страхомъ, то раскольниковъ и прочихъ благочестію противныхъ дѣлъ не токмо исправить будетъ Сѵноду не возможно, но и смѣлость онымъ большая подастся, отъ чего и размножаться они могутъ.

Изъяснить дѣла имянно [1]).

25) Хотя по Уложенью и по прочимъ указомъ, которые генерально о всѣхъ безъ всякаго выключенія предложены, и вѣдомо есть, какъ въ какомъ тяжебномъ дѣлѣ надлежитъ судьямъ поступать, однакожъ Сѵнодъ о нѣкорыхъ, яко отъ общества народнаго изъятыхъ, а имянно: о знатныхъ и сильныхъ персонахъ, особливаго требуетъ опредѣленія, ежели которыя изъ такихъ будутъ въ порученныхъ Сѵноду дѣлехъ требовать сѵнодальнаго разсужденія, но, вступя въ дѣло, станутъ оное своимъ неприходомъ и прочимъ должнаго неисполненіемъ продолжать, и предлагаемое отъ Сѵнода опредѣленіе, якобы не сильное и не важное [нѣчто высоко о себѣ мня], презирать и уничижать, какіе тогда съ такими сильными лицы употреблять Сѵноду поступки и дѣйства?

Противъ Сенату.

26) Понеже по имяннымъ Его Императорскаго Величества указомъ опредѣлено бывшія патріарши, и архіерейскія и монастырскія вотчины сборами вѣдать въ одномъ Сѵнодѣ, того ради отъ Сѵнода къ подчиненнымъ о окладныхъ и прочихъ сборахъ и о неотложныхъ въ рентереи платежахъ и указы съ начала состоянія Сѵнода посланы, о чемъ и другими подтверждено и подтверждается; но тѣмъ съ сѵнодальной команды сборамъ книгъ и подлинныхъ вѣдомостей изъ Камеръ-Коллегіи въ Сѵнодъ по многому сѵнодскому требованію не прислано, и по губерніямъ

[1]) *По особой записки.*

и провинціямъ отъ свѣтскихъ управителей изъ многихъ мѣстъ въ сѵнодскую команду не отдано. А которыя изъ Камеръ-Коллегіи вѣдомости и присланы, и тѣ явились краткія и неясно росписанныя, а иныя и сумнительныя, по которымъ обычайнаго сбору чинить отнюдь невозможно, отъ чего въ тѣхъ сборахъ и остановка чинится, о чемъ и въ Сенатъ вѣдѣніемъ протестовано и Камеръ-Коллегію чрезъ посланные указы знать дано, но затѣмъ ни книгъ, ни подлинныхъ вѣдомостей и донынѣ не получено.

Прислать вѣдомости подлинныя, о чемъ, куды надлежитъ, послать крѣпкіе изъ Сената указы.

---

13. Указъ Св. Прав. Синода отъ 17 Апрѣля 1721 г. объ учрежденіи при Святѣйшемъ Сѵнодѣ Тіунскаго Правленія и инструкція Тіуну.

Изданы въ ПСП, I, № 60, мною провѣрены по подлинному дѣлу № 216/48.

1721 г. апр. въ 17 день по указу Вел. Гос. Царя и Вел. Князя Петра Алексѣевича всея Вел. и Мал. и Бѣл. Россіи Самодержца.

Святѣйшій Правительствующій Сѵнодъ приговорили: по Духовному Регламенту при Правительствующемъ Духовномъ Сѵнодѣ учинить особливое Духовное Правленіе, то есть Тіунское, котораго ради правленія опредѣлить Тіуномъ Калязина монастыря архимандрита Трифилія и при немъ служителей. Должность же оного Тіунскаго Правленія таковая: въ Санктъ-Питербурхѣ и при немъ въ новозавоеванныхъ городѣхъ и уѣздѣхъ, а именно: въ Шлютенбурхѣ, въ Янбурхѣ, въ Выборхѣ, въ Копорьѣ, на Котлинѣ островѣ, надсмотрѣніе во святыхъ церквахъ всякого благочинія и, дабы церковные служители житіе свое имѣли исправно и правилно, и никакихъ бы непотребствъ ими не чинилось, и между тѣми церковными и духовными и мірскими персонами въ приключающихся дѣлахъ, также и въ прелюбодѣйномъ грѣхѣ ятыхъ, имѣть справедливое сужденіе по Святымъ Правиламъ и по Его Царского Величества указомъ безъ всякого фальша, также всемѣрно тщаться о

сыску раскольщиковъ, которые являются Церкви Святѣй несогласные, паче же и противники, дабы тое ихъ раскольническую прелесть весьма искоренить, и ежели таковые сысканы будутъ, а по допросомъ ихъ и по прилежному къ нимъ увѣщанію которые отъ той раскольнической прелести не обратятся, а пожелаютъ платить окладъ вдвое, таковыхъ записывать въ расколъ и имать съ нихъ штрафы противу тяглого платежа ихъ вдвое. Да въ томъ же правленіи имѣть Санктъ-Питербурху и уѣзду отпускъ вѣчнымъ памятямъ и зборъ съ нихъ пошлиннымъ деньгамъ, а въ помянутыхъ новозавоеванныхъ городѣхъ оной зборъ вѣдать опредѣленнымъ тамо управителемъ, токмо подъ его Тіунскимъ вѣдомствомъ, и оныя съ раскольниковъ штрафныя и вѣнечныя памяти и съ нихъ зборныя и по дѣламъ пошлинныя и штрафныя же деньги записывать въ приходныя книги имянно, безъ утайки, и о тѣхъ деньгахъ репортовать ему, Тіуну, повсямѣсячно, и съ доношеніями оныя деньги взносить въ Правительствующій Духовный Сунодъ по третямъ года. Къ помянутому жъ правленію надлежитъ имѣть селенскихъ и помѣстныхъ соборовъ Каноны, и Соборное Уложенье, и Его Царского Величества съ состоявшихся указовъ копіи, и Регламенты и протчее, ко оному приличествующее, и вышеозначеннаго ради опредѣляемаго ему, Тіуну, правленія въ вѣрности справедливаго сужденія велѣть учинить ему присягу, что не по страстемъ своимъ, ниже ради мздопріимства, но въ страсѣ Божіи и доброю совѣстію будетъ исполнять повелѣнное ему правленіе, котораго ради правленія изъ Правительствующаго Духовнаго Сунода дать ему инструкцію, написавъ въ ней изъ Духовнаго Регламента и изъ протчихъ указовъ приличествующіе ко оному правленію пункты, по которымъ велѣть ему исправлять неусыпно, съ бодрымъ тщаніемъ, ища всякой пользы, а ежели ему, Тіуну, какого рѣшенія учинить будетъ невозможно, о томъ въ Правительствующемъ Духовномъ Сунодѣ предлагать ему заручными доношеніями [1]).

---

[1]) *Подписали*: Θеодосій архіеп. Новг., Θеофанъ архіеп. Пск., Петръ архим. Симон., Леонидъ архим. Петр., Іероѳей архим. Донской, Αναστάσιος ἱερεὺς ὁ Κοντοειδής, Іоаннъ протоп. Троицк., Петръ протоп. Петроп., секретарь іером. В. Овсяниковъ.

Царскаго Пресвѣтлаго Величества по указу, отъ Святѣйшаго Правительствующаго Синода Инструкція Тіуну Калязина монастыря архимандриту Трифиллію.

Въ Санктъ-Питербурхѣ при Правительствующемъ Духовномъ Сѵнодѣ повелѣно опредѣлить особое Духовное Правленіе, то есть Тіунское, въ которомъ имѣютъ довольствоваться духовныя и мірскія лица справедливымъ сужденіемъ, безъ всякого пристрастія и фальша; а ему, Тіуну, себя и подчиненныхъ своихъ содержать и оное правленіе исполнять по послѣдующимъ пунктомъ:

1. Въ первыхъ оный Тіунъ и протчіе служители должны учинить нижеписанную присягу, что вѣренъ есть и будетъ Его Царскому Величеству, и Ея Величеству Государынѣ Царицѣ и ихъ высокимъ наслѣдникомъ вѣрной, доброй и правдивой слуга, а Святѣйшему Правителствующему Сѵноду послушникомъ быть, не по страстемъ своимъ и не для мздопріимства, но ради Бога и пользы народной, въ страсѣ Божіи и доброю совѣстію судить дѣла, и клятву изречетъ на себѣ подъ имяннымъ штрафомъ анаѳемы и тѣлесного наказанія.

Присяга.

Азъ, нижеименованный, обѣщаюсь и клянуся всемогущимъ Богомъ, предъ Святымъ Его Евангеліемъ, что долженъ есмь и протчая (печатанная духовныхъ членовъ) [1]).

2. Тіунское Правленіе есть нѣкоторая часть подъ правленіемъ Сѵнодальнаго Правительства, которое имѣетъ сужденіе опредѣленныхъ ему дѣлъ, къ которому сужденію и вершенію оныхъ дѣлъ надлежитъ имѣть селенскихъ и помѣстныхъ соборовъ Каноны, и Соборное Уложенье, и послѣ того Уложенья состоявшіеся Его Царского Величества указы и Генеральной, и Духовной и Военной Регламенты и протчее, къ тому правленію приличествующее.

3. Въ Санктъ-Питербурхѣ и при немъ въ новозавоеванныхъ городѣхъ: въ Слюшенбурхѣ, въ Копорьѣ, въ Янбурхѣ, въ Выборхѣ и на Котлинѣ островѣ и въ весехъ во

---

[1]) *Присяга съ подписью Трифилія есть въ дѣлѣ и совпадаетъ вполнѣ съ находящеюся выше, стр. 91—93.*

святыхъ церквахъ имѣть надсмотрѣніе всякого благочинія и правилного во оныхъ исправленія, также и служители церковніи: протопопы, священники, діаконы и протчіе церковники, въ своемъ званіи исправно ль пребываютъ, не пьянствуютъ ли. И ежели по усмотрѣнію явятся какія противности или неисправленія, ему, Тіуну, неудоборѣшимыя, доносить о томъ въ Правительствующемъ Сѵнодѣ.

4. Священниковъ и діаконовъ, которые, оставивъ церкви свои, волочатся сѣмо и овамо, мірскимъ лицамъ къ церковному служенію пріимать не попускать, но таковыхъ ловити и отсылать къ прежнимъ ихъ церквамъ съ поруками; а ежели не похотятъ у тѣхъ церквей по прежнему быть, таковыхъ при доношеніи объявлять въ Правительствующемъ Сѵнодѣ; также крестовыхъ поповъ въ домѣхъ никому держать не велѣть.

5. Священниковъ и діаконовъ, которые отъ архіереевъ за преступленія обнажены священства, а ходятъ въ лицѣ священскомъ, ловить и доносить о томъ Правительствующему Духовному Сѵноду.

6. Священникомъ къ полку воинскому безъ письменнаго своего епископа позволенія приставать не велѣть, аще же таковые явятся, за преступленія того чинить онымъ наказаніе и отсылать въ епархіи ко архіереомъ.

7. Надъ церковниками всякаго званія какъ самому съ прилежнотщателнымъ радѣніемъ, такъ и протоинквизитеру и инквизитеромъ смотрѣть накрѣпко, дабы не происходили отъ нихъ непотребныя обыкности, а имянно: не шумѣли бъ и не ложились бы спать по улицамъ, или, что горшее, во святыхъ церквахъ не шумѣли пьяніи, не дѣлали бъ церковнаго молебствія двоегласно, не ссорились бы по-мужичью на обѣдахъ, не истязовались бы въ гостяхъ подчиванья и не являли бъ силы и храбрости къ питью, не мужались бы въ бояхъ кулачныхъ, не ходили бъ простовласы, не пили бъ по кабакамъ, и ежели во оныхъ явятся, наказывать ихъ жестоко и впредь воспретить имъ, подъ жестокимъ же истязаніемъ, чтобъ на себѣ хранили благообразіе, а священникомъ и діакономъ имѣть и одѣяніе верхнее, хотя и убогое, токмо бъ было единой черной краски.

8. Священникомъ у болящихъ исповѣди слушати наединѣ, а Святаго Причастія велѣть сподоблять при церков-

никахъ и при людехъ дому того, понеже нѣкіи попы, утаевая разкольниковъ, притворяютъ будто они больнаго сообщаютъ Святымъ Таинамъ наединѣ, а раскольникъ подъ онымъ видомъ является, яко бы Святого Причастія сподобился пріяти подъ именемъ православія.

9. Ежели на онаго злодѣйствующаго попа съ раскольщикомъ кто донесетъ, и явится по ево доношенію истинна, то все его раскольническое имѣніе взяти въ Тіунскую и объявить о томъ въ Правителствующемъ Сунодѣ, а доносителю въ награжденіе велѣть дать изъ раскольникова взятого противу имянного Его Царского Величества указу, како о фискальскихъ предложено.

10. Которой попъ, накупленный отъ раскольниковъ, пріемлетъ ихъ младенцы будто къ крещенію и, не крестивъ, отсылаетъ, таковому чинить противъ оного 9 пункту.

11. Приказать приходскимъ священникомъ, дабы каждой наблюдалъ въ приходѣ своемъ входящихъ въ приходскіе домы чернцовъ и учителей расколническихъ, или лестцовъ. пустосвятовъ, и гдѣ оныхъ усмотритъ, таковыхъ приводить въ Тіунскую и допрашивать, откуда и кѣмъ присланъ.

12. Имъ же священникомъ приказать накрѣпко, дабы по вся годы приходскихъ своихъ людей исповѣдывали и по достоинству сподобляли Святаго Причастія и чрезъ годичное время о неисправившихся подавали бъ вѣдомости въ Тіунскую, понеже отъ таковыхъ неисправльшихся являются раскольщики.

13. Ежели которые отъ исповѣди у настоящихъ священниковъ отговариваются во время поста отлученіемъ отъ дому, тымъ исповѣдываться тамо, гдѣ въ то время прилучится по какой либо и явной потребѣ. Такимъ у оныхъ священниковъ брать писменное свидѣтелство съ приложеніемъ рукъ всѣхъ причетниковъ, и предлагать настоящему духовнику, а ему ради справки тѣ писма за подписаніемъ руки своея подавать гдѣ надлежитъ.

14. Ежели кто въ подозрѣніи раскольничеству будетъ, хотя бъ и видъ на себѣ являлъ православія, таковаго первѣе привесть къ присягѣ, что онъ не есть и не думаетъ быть раскольщикомъ, со извѣщеніемъ жестокаго наказанія.

15. Буде кто кого поречетъ яко раскольщикъ или новаго нѣкоего ученія явится изобрѣтатель, таковыхъ, имая,

приводить въ Тіунскую и о расколѣ допрашивать, съ подкрѣпленіемъ, самою истинною.

16. Священникомъ о приходскихъ людехъ и о духовныхъ дѣтехъ имѣть записка, кто у него въ приходѣ когда родится, и кто съ рожденнымъ рождьшей молитву давалъ, и кто гдѣ крещенъ и отъ кого, и кто воспріемникъ и воспріемница были и отъ которыхъ лѣтъ и у кого исповѣдываются; аще посягнетъ, кѣмъ, и гдѣ и при комъ обрученъ; аще умретъ, кто при смерти исповѣдывалъ и причащалъ и кто тому, аще и отвнѣ, свидѣтель.

17. Въ Санктъ-Питербурхѣ и въ новозавоеванныхъ городѣхъ всякихъ чиновъ людей, брады имущихъ, кромѣ священного чина и Сибирскихъ и Низовыхъ обывателей и ямщика и земледѣльцевъ, ловить и приводить въ Тіунскую для допросовъ, которыхъ Тіуну допрашивать, имѣютъ ли оные у себя о брадахъ данные имъ въ платежѣ пошлинъ ярлыки и о протчемъ, что надлежитъ къ раскольническому сыску и съ чего могутъ познатися, что они весма раскольщики.

18. О раскольщикахъ весма съ прилежнотщательнымъ радѣніемъ смотрѣть, дабы како возможно ихъ сыскивать и допрашивать, кто у нихъ той раскольнической прелести учитель, и ту ихъ воровскую прелесть искоренить; а ежели кто отъ той разкольнической прелести не обратится, а пожелаетъ противъ положеннаго съ него повсягоднаго окладу платить вдвое, таковыхъ, буде кто изъ нихъ той прелести не учитель, записывать, и съ нихъ положенной повсягодной окладъ имать въ Тіунскую, и въ томъ давать отписи, въ которыхъ подкрѣпленіе писать, дабы онъ той раскольнической прелести другихъ никого не училъ и у себя учителей не держалъ; а коликое число въ Санктъ-Питербурхѣ и въ помянутыхъ завоеванныхъ городѣхъ обрѣтается и по чему платить штрафовъ, имѣть въ Тіунской вѣдѣнія, съ которыхъ въ Правительствующій Сѵнодъ таковы жъ взнесть при доношеніи; а ежели изъ тѣхъ раскольниковъ явятся ихъ воровской раскольнической прелести учители, таковыхъ объявлять въ Правительствующемъ Сѵнодѣ.

19. Священникомъ приходскихъ своихъ людей, которые скоропостижно безъ покаянія и Святаго Причастія будутъ кончаться, безъ похоронныхъ памятей изъ Тіунской у

святыхъ церквей погребати не велѣть, а въ тѣхъ памятяхъ писать, дабы свидѣтельствовать имянно, что тотъ умершей въ жизнь свою не былъ ли Церкви Святѣй противникомъ или и явнымъ разскольщикомъ, также хмѣльнымъ питіемъ и отравами себя не уморилъ ли и не отъ своихъ ли рукъ умре; и ежели по свидѣтельству явится тотъ умершей отъ оного свободенъ, таковаго велѣть погребать у церкви, а ежели во ономъ явится въ чемъ виновенъ, таковаго у церкви погребать не велѣть, но внѣ церкви, гдѣ таковые погребаются.

20. Санктъ-Питербурху и уѣзду отпускъ вѣнечнымъ памятямъ и съ нихъ зборъ пошлиннымъ деньгамъ имѣть въ Тіунской, и тѣ памяти и збираемыя деньги записывать въ приходныя книги имянно, а въ новозавоеванныхъ городѣхъ и на Котлинѣ островѣ тотъ зборъ вѣдать опредѣленнымъ тамошнимъ духовнымъ управителемъ, и деньги, збирая, присылать въ Тіунскую и репортовать о томъ зборѣ повсямѣсячно; а что тѣхъ денегъ, какъ въ Санктъ-Питербурхѣ, такъ и въ другихъ новозавоеванныхъ городѣхъ, въ которомъ мѣсяцѣ въ зборѣ будетъ, о томъ въ Правительствующій Духовный Cvнодъ репорты подавать повсямѣсячно же, а по третямъ года и оныя деньги съ обстоятелными подлинными вѣдомостми при доношеніи взносить въ Правительствующій Cvнодъ.

21. Ежели случится чій быть сумнительный бракъ, котораго предъ священникомъ таить не надлежитъ и того брака скоро вѣнчати безъ разсужденія не велѣть, токмо о томъ написать рѣшеніе крѣпкое отъ Священного Писанія и протчихъ учителныхъ доводовъ, и потомъ оный бракъ велѣть вѣнчати обычайно.

22. Священнику, внѣ своего, въ другомъ приходѣ брака, хотя и не сумнителный, вѣнчати дерзати не велѣть, а ежели которой то учинитъ, того штрафовать.

23. Ему жъ, Тіуну, какъ надъ церковнымъ причтомъ, такъ и надъ протчими духовными персонами, въ случающихся между оными ссорахъ и крамолахъ и въ протчихъ непорядкахъ, которые отъ нихъ будутъ происходить, имѣть справедливое сужденіе, какъ о томъ Его Царскаго Величества указы повелѣваютъ, и съ исцовыхъ исковъ и приводныя и протчія пошлинныя деньги записывать въ при-

ходную книгу и объ употребленіи ихъ чинить, какъ о томъ въ 17 пунктѣ предложено.

24. Сумнителныя и спорныя дѣла, которыя вершены высокимъ сужденіемъ, надлежитъ ему, Тіуну, для обученія оныя читать со вниманіемъ почасту въ удобныя времена, бутто для забавки.

25. По исцовымъ челобитнымъ, послѣ отвѣтчикова допросу, приключающихся въ судѣ свидѣтелей допрашивать и сказки ихъ записывать каждаго порознь, съ приложеніемъ рукъ ихъ.

26. Послѣ оныхъ свидѣтелевыхъ допросовъ записывать къ тому дѣлу отвѣтчикову сказку, которая бъ была за его отвѣтчиковою рукою, въ такую силу, что онъ не имѣетъ ли на оныхъ свидѣтелей, буде кто скажетъ неправду, о томъ на кого доказанія.

27. О дѣлѣ суда ему, Тіуну, и при немъ будущимъ правителемъ ни съ кѣмъ, наипаче же съ такими, которые тягаются и вымышляютъ ябеды, ничего не говорить и согласія съ ними не имѣть.

28. Приключающіяся въ Тіунской дѣла вершить по записному реэстру, безъ всякой конфузіи и маны, дабы оныя произходили порядкомъ непресѣкомымъ теченіемъ.

29. Къ доброму дѣлъ порядку потребны надлежащіе регулы: первѣе вершить важныя дѣла, потомъ легчайшія; ежели кому случится отъѣздъ въ государеву службу, а дѣло его будетъ въ Тіунской, то прежде другихъ оное вершить.

30. По исцовымъ дѣламъ, послѣ сысковъ у исцовъ, записывать сказки, что сверхъ сысковъ по дѣлу имѣютъ ли они еще каковое доказаніе.

31. Ему жъ, Тіуну, беззаконно живущимъ въ грѣсѣ прелюбодѣйства, а именно мужемъ съ чюжими женами, подобнѣ и женамъ съ чюжими мужьями, также и дѣвкамъ, приведеннымъ въ Тіунскую, сужденіе чинить справедливое по Святымъ Правиломъ и по указомъ Царскаго Величества, кто чему будетъ достоинъ, безъ всякого мздоимства, и дабы оное непотребство, паче же сквернодѣйство въ народѣ было весма истреблено.

32. Вершеныя дѣла записывать во учиненную книгу, которая бъ была за рукою изъ сѵнодалныхъ правителей, и во оную вносить дѣла.

33. Виновнымъ, которые по дѣламъ явятся, узы налагать и тѣлесное наказаніе чинить, смотря Тіуну по важностямъ вины и дѣлъ.

34. Духовныя персоны, какъ вышшія такъ и нижнія, отнюдь ни подъ какимъ бы видомъ никакими вещми купечества не имѣли.

35. Ему жъ, Тіуну, приказать смотрѣть накрѣпко, дабы сложенныхъ и вновь слагаемыхъ каноновъ, и акаѳистовъ и протчихъ молитвъ рукописанныхъ, которые въ продажѣ гдѣ явятся самовольные, безъ указу изъ Правительствующаго Духовнаго Сѵнода, таковыхъ велѣть, имая, приводить въ Тіунскую и допрашивать кѣмъ оные и по чьему повелѣнію сочинены, и изъ тѣхъ допросовъ выписками доносить Правительствующему Духовному Сѵноду.

36. Въ Россійскомъ государствѣ, какъ въ городѣхъ такъ и въ весѣхъ, происходитъ отъ невѣждъ нѣкоторое непотребство, а имянно: во всю Свѣтлую седмицу Пасхи ежели кто не бываетъ у утрени, таковаго якобы штрафуютъ, обливаютъ водою и въ рѣкахъ и въ прудахъ купаютъ, отъ чего въ людехъ чинится немалое озлобленіе и даже до смерти въ водѣ потопленіе, а другихъ сонныхъ или шумныхъ незапнымъ обляніемъ уму повреждение, ибо таковымъ противнымъ отъ невѣждъ обычаемъ воспоминаютъ мерзкихъ идоловъ, въ нихъ же былъ нѣкоторый идолъ Купало, емуже народъ на Великъ день приносили жертву онымъ купаніемъ, о семъ пространно зрится въ лѣтописцѣ Кіевскомъ; но понеже бо во оныя времена Російскій народъ еще не совершенно воспріялъ Святую Православную Вѣру и въ ней не крѣпко утвердился, а потомъ уже какъ милосердіемъ Божіимъ Російскій народъ сіяетъ въ благочестіи, а оного обычая невѣжды оставить не могутъ, того ради оной богомерской обычай весма истребить и впредь того въ Россіскомъ государствѣ отнюдь не было бъ, чего ради всѣмъ приходскимъ священникомъ подтвердить накрѣпко, подъ взятьемъ немалыхъ штрафовъ, дабы они приходскихъ своихъ людей отъ оного богопротивнаго обычая всемѣрно отвратили.

37. По помянутымъ въ сей инструкціи пунктомъ ежели о чемъ опредѣленный при Правительствующемъ Духовномъ Сѵнодѣ протоинквизиторъ будетъ подавать въ Тіунскую

вѣдѣніе, и по тѣмъ вѣдѣніемъ слѣдовать съ прилежнотщательнымъ радѣніемъ, никому ни для чего не фальша, и резолюцію чинить по указомъ Его Царского Величества, и ежели за чѣмъ учинить будетъ невозможно, о томъ ему, Тіуну, подавать доношенія Святѣйшему Правительствующему Сѵноду.

38. Тіуну жъ о состояніи своего дѣла, какъ о вершеныхъ, такъ и о невершеныхъ дѣлахъ и по нихъ о колодникахъ, съ показаніемъ важности дѣла, репорты подавать повсѣмѣсячно, а ежели какое прилучится важное дѣло, доносить какъ то дѣло прилучится.

---

14. Высочайшія резолюціи на докладные Св. Пр. Синода пункты 12 Апрѣля 1722 г.

ПСЗ, VI, № 3962. ПСП, II № 531. Мною печатаются по подлиннику.

Докладные Сѵнодскіе пункты.

1. Докторъ Быдло требуетъ, чтобъ, вмѣсто погорѣлой гошпитали, построить нозакомію каменную, а буде всей невозможно, хотя бъ и деревянную, однакожъ на каменномъ фундаментѣ; а особливо бъ на поклажу всякой казны и лекарствъ построить 2 палаты съ погребами и съ сѣнми, чему и рисунокъ поданъ, по которому на оное строеніе имѣетъ быть употреблена немалая денегъ сумма. Онъ же предлагаетъ, чтобъ къ будущему году достать изъ разныхъ государствъ инструментовъ и матеріаловъ потребное число, на что дать бы ему денегъ 3.000 рублей. И толикое число денегъ ему дать ли, и строеніе какое строить и изъ какихъ доходовъ, а особливо положенныя съ вѣнечныхъ памятей и на содержаніе лазаретовъ сбираемыя деньги на то строеніе употреблять ли?

Давать и строить.

2. Пожитки и прочее что случится у такихъ духовныхъ персонъ, которыя являются по дѣламъ Тайной Канцеляріи лишены чиновъ или и живота, берутся въ Тайную Канцелярію, а по правиломъ надлежатъ до церкви, и того ради Сѵнодъ проситъ, дабы оное имѣніе повелѣно было имать въ Сѵнодъ.

Давать въ гошпитали лечебные.

3. Которые изъ записныхъ раскольщиковъ и изъ приличныхъ по расколнымъ дѣламъ являются въ збѣгѣ, и оставшееся отъ нихъ движимое и недвижимое имѣніе отписывается на Его Императорское Величество, и то имѣніе продавать ли, и впредь съ подобными имъ, которые явятся отъ купечества или отъ шляхетства, равнымъ ли образомъ поступать?

Продавать, а деньги противъ втораго пункта.

4. По сѵнодскому мнѣнію назначено носить раскольщикомъ приличное имъ платье, самое старинное, долгое съ долгимъ ожерельемъ и съ нашивками на грудяхъ по четверти, на бокахъ, на подолѣ прорѣхи съ петлями, шапку высокую съ прорѣхами и съ петлями же, и сему тако ли быть соизволится?

5. Понеже опредѣлено нынѣ быть въ монастырѣхъ лазаретамъ и довольствовать и покоить больныхъ драгунъ и солдатъ по примѣру Морскаго Регламента, того ради проситъ Сѵнодъ, дабы всѣ монастырскія вотчины со всякими доходы отданы были къ монастыремъ по прежнему, понеже безъ оныхъ учрежденія лазаретовъ учинить и по оному Регламенту содержать, и помянутыхъ больныхъ довольствовать и покоить будетъ нечѣмъ.

6. Хотя имянными Его Императорскаго Величества указы такъ Сѵноду въ духовномъ, какъ Сенату въ свѣтскомъ правленіи, дѣйствительная дана сила и уравненіе учинено: однакожъ Сенатъ, воспоминая прежній Его Императорскаго Величества имянной 1711 года указъ, по которому велѣно во отсутствіе Его Императорскаго Величества какъ свѣтскимъ, такъ и духовныхъ [когда еще Сѵнода не было] повиноваться Сенату какъ самому Его Величеству, о чемъ нѣкоторой терминъ и въ Сѵнодъ уже письменнымъ Мая 25 дня 1721 года вѣдѣніемъ во отсутствіе Его Императорскаго Величества Сенатъ употребилъ, отъ чего дается знать, что оную до сѵнодскаго состоянія данную власть признаваетъ имѣть и надъ Сѵнодомъ. А Сѵнодъ присягою своею исповѣдуетъ единаго себѣ токмо крайняго судію самого его высокодержавнѣйшаго Императора, а Сенату подчинена себя не признаваетъ; и дабы Сенатъ никакой надъ Сѵнодомъ власти себѣ не причиталъ и сѵнодальное правительство во званіи своемъ было бъ дѣйствительно, проситъ Сѵнодъ отъ Его Величества конфирмаціи.

15. Высочайшія резолюціи 12 Апрѣля 1722 г. на докладные пункты Св. Пр. Сѵнода отъ 19 Ноября 1721 г. и на другіе.

Изд. по ПСП, II № 532; сравн. П С З, VI № 3963. Мною приняты во вниманіе подлинникъ и Сен. Арх. книга копій № 28 лл. 541—554.

Въ докладныхъ сѵнодскихъ пунктахъ, каковы Императорскому Величеству Ноября 19 дня прошлаго 1721 года предложены, написано.

Въ 16-мъ:

Приличающіяся по духовнымъ дѣламъ свѣтскія персоны въ духовное правительство отъ нѣкоторыхъ командъ не отсылаются и посылаемые о нихъ отъ архіереевъ указы являются презираемы, въ чемъ видится духовной власти презрѣніе, а въ тѣхъ повинныхъ умножается смѣлость ко уничтоженію начальства духовнаго, отъ чего бываетъ и безъ исправленія. И на тотъ пунктъ собственною Его Императорскаго Величества рукою подписана резолюція тако: „изъяснить дѣло имянно“, что здѣ и изъяснено. Дѣла духовныя, которыя къ суду патріаршему надлежали и въ вѣдѣніи Рязанскаго архіерея, патріаршу епархію правившаго, по имянному Его Императорскаго Величества указу были, а нынѣ по Духовному Регламенту подлежатъ сѵнодальному суду, сіи суть:

1. Богохульныя,
2. Еретическія,
3. Раскольныя,
4. Волшебныя,
5. Недоумѣнные браки и росписаніе совокупляющихся сродства,
6. Вины разводовъ брачныхъ, а имянно:
   1. Причины прелюбодѣйства и челобитье о томъ брачныхъ другъ на друга.
   2. Разсужденіе о побѣгахъ ихъ и о самовольныхъ другъ отъ друга отлучкахъ.
   3. О посягнувшихъ женахъ во отсутствіе мужей за другихъ и о возвращеніи ихъ прежнимъ мужемъ.
   4. Такожде и о мужехъ, въ подобныхъ тому винахъ являющихся.

Въ Синодѣ.

7. О любодѣйствѣ.
8. О блудномъ насиліи.
9. О насильномъ господей съ рабынями своими блудодѣйствѣ.

} Свѣтского суда.

10. О кровосмѣшеніи.

Свѣтского суда, токмо о важности грѣха спросомъ Синода.

11. О насильномъ къ браку восхищеніи.
12. О дѣтехъ прижитыхъ блудодѣйствомъ.
13. О дѣтехъ же, которыя раждаются отъ совокупившихся въ родствѣ до разлученія брачнаго ихъ союза.
14. О посяганіи и женитвѣ дѣтей безъ воли родителей ихъ.

} Свѣтского суда.

15. О принужденныхъ бракахъ, которыя бываютъ въ дѣтехъ за страхъ родителей, а въ рабѣхъ по принужденію господей ихъ, безъ произволенія сочетанныхъ.
16. О насильномъ постриженіи.

} Въ Синодѣ.

Къ сему же о слѣдующемъ у Его Императорскаго Величества проситъ всепокорно Синодъ резолюціи:

1. О презирающихъ духовную власть, которые отъ гражданскихъ управителей и иныхъ властей и сильныхъ помѣщиковъ не будутъ въ духовныхъ дѣлахъ повиноватися епископомъ, не взирая на то, что имяннымъ Его Императорскаго Величества указомъ и Духовнымъ Регламентомъ дано всѣмъ вѣдать, что всякъ коего либо чина человѣкъ подлежитъ въ духовныхъ дѣлахъ суду того епископа, въ котораго епархіи пребываетъ, пока въ той пребываетъ, какъ съ такими поступать, понеже въ Духовномъ Регламентѣ что съ такими чинить опредѣленія не предложено?

Кто будетъ противенъ власти духовной, принадлежащей духовному суду, о тѣхъ изъ Синода писать въ Сенатъ, а архіереомъ ко управителемъ свѣтскимъ чьего они суда; а буде сами управители то учинятъ, то архіерею въ Синодъ, а Синоду въ Сенатъ, которые какъ Сенатъ, такъ и управители по городамъ должны ихъ наказать по силѣ вины, равно какъ съ свѣтскимъ началамъ по правамъ.

2. О раздѣлѣ по завѣтомъ и безъ завѣтовъ оставшагося отъ умершихъ имѣнія наслѣдникомъ, и о причитаніи въ наслѣдство достойныхъ, и о лишаемыхъ отъ наслѣдія, также и о свидѣтельствѣ завѣтовъ или духовницъ: напредь сего дѣла бывали у духовнаго правленія, и предлагаемое на оныхъ завѣтахъ свидѣтельство подписывали въ Москвѣ патріархи, а по епархіямъ архіереи, которые и донынѣ подписывали же, и пошлины съ нихъ подлежали до патріарша и архіерейскихъ приказовъ, а по Духовному Регламенту о сумнительныхъ завѣтахъ знатныхъ особъ опредѣлено разсужденіе чинить Сѵноду и Юстицъ-Коллегіи. И нынѣ съ оныхъ дѣлъ пошлинамъ въ духовномъ ли правительствѣ по прежнему быть?

Быть въ Юстицъ-Коллегіи, а которыя спорныя, для тѣхъ требовать изъ Юстицъ-Коллегіи изъ Синода одного или двухъ членовъ, чтобъ при томъ были, понеже случаются духовники въ воровскихъ духовныхъ, дабы членъ былъ тому свидѣтель и виноватой бы отданъ былъ подъ градской судъ; а пошлины въ гошпиталь.

3. Которыя въ епархіяхъ мірскія власти правильно по Духовному Регламенту будутъ отъ церкви отлучены, а покоренія въ томъ не покажутъ, но паче, ради укоризны архіерея, или въ церковь насильно входить или священниковъ безъ воли архіерейской въ домѣхъ своихъ держать будутъ, что съ такими Сѵноду чинить?

Которые отлучены будутъ, а станутъ насильствомъ противитца какъ писано, тѣхъ мірскимъ начальникомъ воспрещать, и не допускать и наказывать; а ежели оные будутъ являть, что не дѣломъ отлучены, тѣмъ велѣть ѣхать въ Синодъ и тамъ бить челомъ о своей невинности и о управѣ. А которые будутъ подлежать проклятію, и оное уже отъ Синода учинится, такихъ по шти недѣлѣхъ отъ дня публикаціи никуды къ дѣламъ и компаніи не допускать, какъ о шельмованныхъ указъ повелѣваетъ.

А ежели что впредь о другихъ сѵнодальному суду подлежащихъ дѣлахъ отъ примѣровъ прежнихъ или отъ новыхъ случаевъ покажется, тогда о тѣхъ и докладъ собственный будетъ предложенъ.

Во оныхъ же докладныхъ пунктахъ написано:

Въ 24-мъ:

Ежели кто отъ знатныхъ и сильныхъ персонъ явится въ какомъ христіанскихъ должностей неисправленіи, а имянно въ неисполненіи повсегодной исповѣди, чего по имянному Его Императорскаго Величества указу прилежно смотрѣть повелѣно, и въ подобныхъ тому означится преступленіяхъ и въ противныхъ благочестію дѣлахъ, или въ защищеніи раскольниковъ и подобныхъ имъ, какъ съ такими Суноду поступать? И на тотъ пунктъ собственною Его Императорскаго Величества рукою подписана резолюція тако: „изъяснить дѣло имянно“, что здѣ и изъяснено. Неисполненіе христіанскихъ должностей и преступленіе и противныя благочестію дѣла значатся слѣдующія, которыя въ Духовномъ Регламентѣ упоминаются:

1. Аще кто явственно хулитъ имя Божіе, или Священное Писаніе, или Церковь.

Отсылать къ суду и тамъ чинить по правамъ.

2. Или явногрѣшникъ есть, не стыдяся дѣла своего, но и паче тѣмъ чваняся.

Сыскивать въ Синодѣ и отсылать непокоривыхъ къ суду и тамъ по правамъ наказывать.

3. Или **безъ запрещенія отца духовнаго** [1]) покаянія и Святыя Евхаристіи больше году непріемлетъ.

Кто не исповѣдывается, на такихъ перво брать штрафъ, въ другой разъ вдвое, въ третій разъ присылать къ гражданскому наказанію; а которые не причащаютца безъ запрещенія отца духовного волею, о такихъ сыскивать въ Синодѣ, и когда не исправится, такихъ присылать къ градскому суду и тамъ наказывать по важности вины.

4. Или что либо иное творитъ, съ явнымъ закона Божія ругательствомъ и посмѣяніемъ.

Четвертой не надобно, понеже сходенъ со 2-мъ.

5. Кто гордо презираетъ власть церковную съ великимъ соблазномъ немощныхъ братій и тако безбожія воню отъ себя издаетъ.

Понеже Синодъ въ духовномъ дѣлѣ равную власть

---

[1]) *Слова*: безъ запрещенія отца духовнаго *написаны собственноручно имп. Петромъ, вмѣсто зачеркнутыхъ*: безъ правильной вины.

имѣетъ какъ Сенатъ, того ради респектъ и послушаніе ровное отдавать надлежитъ и за преступленіе наказаніе.

6. Ежели кто въ своихъ областяхъ вѣдая раскольщиковъ для своего интересу покрывать и защищеніе имъ чинить будетъ, и по увѣщанію духовнаго правительства не похощетъ въ томъ исправиться, то съ такимъ по Духовному ль Регламенту поступать?

Подлежатъ такой казни, какъ противникъ власти.

7. Кто своевольно волочащихся или за преступленіе изгнанныхъ поповъ будетъ принимать, **или такихъ себѣ въ духовники принимать** [1]).

Брать за всякой мѣсяцъ по пяти рублевъ, а за исповѣдь десять рублевъ.

8. Кто понуждать будетъ священниковъ въ домъ свой для крещенія младенцевъ, кромѣ великой нужды, входить. И ежели сіе позволится, то и раскольники удобнѣе могутъ по домамъ запрещенное крещеніе употреблять.

9. Ежели кто, кромѣ Его Величества Императорской фамиліи, приказывать будетъ къ церковному служенію благовѣстить не въ урочныя времена, или долго паче обыкновеннаго времени велитъ себя дожидать, что священнику и народу бываетъ досадою и трудностію.

Не велѣть слушать.

10. Когда кто велитъ для своего интересу или суетной ради славы огласить священникомъ какое чюдо притворно и хитро чрезъ кликуши, или чрезъ другое что или подобное тому прикажетъ творить суевѣріе.

Наказаніе и вѣчную ссылку на галеры съ вырѣзаніемъ ноздрей.

11. Когда кто за проповѣдь на священника вознегодуетъ и за то, что можетъ иногда въ чемъ проповѣдію отъ совѣсти своей по случаю обличенъ быть, начнетъ чинить священнику отмщеніе какое или обиду.

Противъ прочихъ воровствовъ по важности вины.

12. Ежели которая духовная персона или и весь Cvнодъ во учиненной отъ знатнаго и сильнаго лица обидѣ нигдѣ

---

[1]) *Слова*: или такихъ себѣ въ духовники принимать *написаны собственноручно имп. Петромъ, вмѣсто зачеркнутыхъ*: и подозрительнаго употреблять себѣ станетъ духовника.

сатисфакціи не получитъ, а Его Императорскому Величеству о партикулярныхъ обидахъ бить челомъ указомъ Его Величества запрещено, какія тогда Сѵноду мѣры употреблять?

Синоду объявлять мнѣ.

13. Которые держатъ кого въ домѣхъ своихъ отъ инославныхъ духовныхъ персонъ, извиняяся такими потребами, въ которыхъ они кромѣ ихъ свѣтскими удовольствованы быть могутъ, что въ такихъ случаяхъ Сѵноду чинить?

Дѣлать съ позволенія и разсужденія Синода.

14. Ежели кто изъ знатныхъ персонъ явится въ такихъ винахъ, которыя выше сего по 16-му пункту росписаны, какъ со оными Сѵноду поступать?

На 21-й.

Монастыремъ Московскимъ и прочимъ учинено опредѣленіе, а именно: какъ настоятелю, такъ и рядовому монаху денегъ по 5-ти рублевъ, хлѣба по 6 четвертей на годъ; и то опредѣленное число получаютъ они со опредѣленныхъ имъ вотчинъ. А съ прочихъ, которые за опредѣленіемъ всякіе доходы положены въ табельной окладъ и сбираются въ Монастырской Приказъ, изъ котораго отсылаются въ государственную сумму, а въ монастыри сверхъ опредѣленнаго числа дачи не бываютъ.

А въ тѣ монастыри присылаются отъ Военной Коллегіи отставные офицеры, и драгуны, и солдаты, и казаки и стрѣльцы, которыхъ довольствовать повелѣвается отъ монастырей, а именно опредѣлено жалованье давать служившимъ въ гвардіи противъ прежнихъ ихъ окладовъ, а прочихъ полковъ отставнымъ противъ гарнизонныхъ; но той дачи имъ изъ монастырей, за вышеозначеннымъ опредѣленіемъ, чинить не изъ чего, и о томъ въ поданныхъ Ноября 19 числа прошлаго 721-го года докладныхъ сѵнодскихъ пунктахъ предложенъ Его Императорскому Величеству собственной 21 пунктъ, на которомъ собственною Его Величества рукою подписана резолюція противъ 19-го пункта, гдѣ опредѣлено: „давать отколѣ прежде давано до генеральнаго опредѣленія“. А особливо на тотъ 21 пунктъ написано собственною же Его Величества рукою такое повелѣніе: „разсмотрѣть и приготовить къ генеральному опредѣленію въ Военной Коллегіи“. А отъ Военной Коллегіи поданнымъ въ Сенатъ

доношеніемъ оная Его Величества резолюція протолкована по своему мнѣнію въ такую силу, что де онымъ отставнымъ прежде сего давано изъ монастырей, то и нынѣ оттуда же давать надлежитъ, какъ и въ Сенатѣ по тому мнѣнію опредѣлено; а Сѵнодъ такъ признаваетъ, что отъ монастырей нѣкоторымъ дача чинена изъ собственнаго на монаховъ опредѣленія по необходимой нуждѣ, отъ чего нѣкоторые и въ скудость пришли, за которую впредь дачи имъ чинить и не возможно и кромѣ табельныхъ доходовъ не изъ чего. И предложенная на оной пунктъ Его Величества резолюція (давать отколь прежде давано до генеральнаго опредѣленія) такое признавается имѣть опредѣленіе, что давать онымъ отъ генералитета, отколь имъ во время службы жалованье давано.

А понеже несогласное о оной резолюціи произошло мнѣніе, того ради покорно Сѵнодъ проситъ изъяснительнаго на то опредѣленія.

Служивымъ людемъ старымъ и увѣчнымъ давать рядовымъ противъ чернцовъ, а офицерамъ, ундеръ-офицерамъ по полторы порціи, а оборъ и штапъ-офицерамъ противъ Регламента порціоны, и давать такимъ, которые похотятъ въ монастыряхъ, а женатые при монастыряхъ жить; а кои въ домахъ будутъ жить своихъ, тѣмъ не давать; и которые могутъ еще управлять дѣла монастырскія, и имъ быть у дѣлъ.

---

16. Высочайшее повелѣніе 11 Мая 1722 г. о выборѣ Оберъ-Прокурора въ Св. Синодъ.

ПСЗ, VI, № 4001. ПСП, II, № 609.

Въ Синодъ выбрать изъ офицеровъ добраго человѣка, кто бъ имѣлъ смѣлость и могъ управленіе синодскаго дѣла знать, и быть ему оберъ-прокуроромъ и дать ему инструкцію, примѣняясь къ инструкціи генералъ-прокурора.

17. Инструкція Оберъ-прокурору въ Святѣйшемъ Духовномъ Сѵнодѣ 13 Іюня 1722 г.

ПСЗ, VI, № 4036. ПСП, II, № 680.

Должность оберъ-прокурора которому быть въ Святѣйшемъ Духовномъ Сѵнодѣ.

1. Оберъ-прокуроръ повиненъ сидѣть въ Сѵнодѣ и смотрѣть накрѣпко, дабы Сѵнодъ свою должность хранилъ

и во всѣхъ дѣлахъ, которыя къ Сѵнодскому разсмотрѣнію и рѣшенію подлежатъ, истинно, ревностно и порядочно, безъ потерянія времени, по Регламентамъ и указамъ отправлялъ, развѣ какая законная причина ко отправленію ему помѣшаетъ, что все записывать повиненъ въ свой юрналъ; также накрѣпко смотрѣть, чтобъ въ Сѵнодѣ не на столѣ только дѣла вершились, но самымъ дѣйствомъ по указомъ исполнялись, въ чемъ онъ долженъ спрашивать у тѣхъ, кто на что указы получилъ, исполнено ль по нихъ въ такое время, въ которое и начало и совершенство онаго исполнено быть можетъ; и буде не исполнено, то ему вѣдать надлежитъ, для какой причины: невозможность ли какая помѣшала, или по какой страсти, или за лѣностію, и о томъ немедленно Сѵноду предлагать долженъ. Для чего повиненъ имѣть книгу, въ которой записывать на одной половинѣ, въ которой день какой указъ состоялся, а на другой половинѣ записывать, когда что по оному указу исполнено или не исполнено и для чего, и прочія обстоятельства нужныя вносить.

2. Также долженъ накрѣпко смотрѣть, дабы Сѵнодъ въ своемъ званіи праведно и нелицемѣрно поступалъ. А ежели что увидитъ противное сему, тогда въ тотъ же часъ повиненъ предлагать Сѵноду явно съ полнымъ изъясненіемъ, въ чемъ они или нѣкоторые изъ нихъ не такъ дѣлаютъ, какъ надлежитъ, дабы исправили; а ежели не послушаютъ, то долженъ въ тотъ часъ протестовать, и оное дѣло остановить, и немедленно донесть Намъ, естьли весьма нужное; а о прочихъ въ бытность Нашу въ Сѵнодѣ или помѣсячно, или понедѣльно, какъ указъ имѣть будетъ. Такожъ надлежитъ оберъ-прокурору въ доношеніяхъ явныхъ, которыя онъ будетъ подавать Намъ, осторожно и разсмотрительно поступать, дабы напрасно кому безчестія не учинить. Такимъ образомъ, ежели увидитъ какое дѣло, хотя и противное ему покажется да не ясно или два вида имѣющее, то протестаціею остановя, не тотъ часъ доносить, но посовѣтовать, съ кѣмъ онъ за благо разсудитъ; и ежели увидитъ, что подлинно такъ, или болѣе изъяснить и сумнѣнія миновать не можетъ, то доносить Намъ, однакожъ болѣе недѣли въ томъ не мѣшкать. А ежели дѣло ясно, то немедленно доносить въ нужныхъ, а въ прочихъ, какъ выше

писано, такожъ не медля болѣе недѣли жъ, не отговариваясь никакими нуждами, развѣ Мы будемъ во отлученіи, то однакожъ письмомъ, въ тожъ время написаннымъ, и немедленно съ нарочнымъ послать. А ежели какое неправое доношеніе учинитъ по какой страсти, то будетъ самъ наказанъ по важности дѣла.

3. Долженъ смотрѣть надъ всѣми прокуроры, дабы въ своемъ званіи истинно и ревностно поступали; а ежели кто въ чемъ преступитъ, то оныхъ судить въ Сѵнодѣ, и долженъ всѣ прокурорскія доношенія предлагать Сѵноду и инстиговать, чтобъ по нихъ исполнено было. Также ежели на прокуроровъ будутъ доношенія, что они званій своихъ истинно и ревностно не исполняютъ, то ихъ въ судъ представлять Сѵноду жъ.

4. Долженъ отъ фискаловъ доношенія, о чемъ ихъ должность есть, противъ 7 пункта о ихъ должности, принимать и предлагать Сѵноду и инстиговать; также за фискалами смотрѣть и, ежели что худо увидитъ, немедленно доносить Сѵноду.

5. Ему жъ должно въ своей дирекціи имѣть канцелярію сѵнодскую и служителей оной.

6. Экзекуторъ въ Сѵнодѣ имѣетъ быть подъ дирекціею оберъ-прокурора.

7. Фискалы въ Коллегіяхъ и Надворныхъ Судахъ должны доносить о всемъ своимъ прокурорамъ; а Земскихъ Судовъ фискалы въ Земскихъ Судахъ. А ежели въ тѣхъ Судахъ не будутъ слѣдовать и праведно исправлять, то доносить въ Коллегіяхъ и Надворныхъ Судахъ прокурорамъ же, о чемъ гдѣ надлежитъ. А ежели прокуроры по тѣмъ доношеніямъ будутъ мѣшкать взысканіемъ чрезъ положенное время, или манить, о томъ должны фискалы доносить оберъ-фискалу, а оберъ-фискалъ генералъ-прокурору; а ежели и оберъ-фискалъ не донесетъ или станетъ мѣшкать въ томъ, то прямо генералъ-прокурору доносить и на оберъ-фискала.

8. Всѣ о важныхъ дѣлахъ указы, также ежели неисправленіе какое будетъ въ которыхъ управителяхъ, что розыску или доправки какого штрафа на оныхъ, посылать не на почтѣ, но съ посыльными отъ экзекутора, дабы съ полнымъ

репортомъ всегда возвращались, что сдѣлано или зачѣмъ нельзя было сдѣлать. А въ Коллегіи и въ прочія ближнія мѣста указы посылать съ экзекуторомъ, дабы репорты въ Сѵнодъ письменные отъ президентовъ за ихъ руками приносилъ, котораго числа оные изъ Сѵнода получили, которое должно вносить въ книгу, дабы, ежели въ такое время, въ какое по указу какое дѣло мочно исполнить, а во оное репорту не будетъ въ Сѵнодъ, мочно бъ было по оной запискѣ взыскать.

9. Оберъ-прокуроръ ничьему суду не подлежитъ, кромѣ Нашего. А ежели во отлученіи Нашемъ явится въ тяжкой и времени не терпящей винѣ, яко измѣнѣ, то Сѵнодъ можетъ арестовать и розыскивать, а дѣло приказать иному кому; однакожъ никакой пытки, эксекуціи или наказанія не чинить.

10. О которыхъ дѣлахъ указами ясно не изъяснено, о тѣхъ предлагать Сѵноду, чтобъ учинили на тѣ дѣла ясные указы противъ указу Апрѣля 17 дня 1722 году, которой всегда на столѣ держится; и какъ сочинять, доносить Намъ. И ежели въ пополненіе сей инструкціи что усмотритъ, о томъ доносить же.

11. И понеже сей чинъ яко око Наше и стряпчій о дѣлахъ государственныхъ, того ради надлежитъ вѣрно поступать, ибо перво на немъ взыскано будетъ. И ежели въ чемъ поманитъ или инако какимъ образомъ ни есть должность свою вѣдѣніемъ и волею преступитъ, то яко преступникъ указа и явный разоритель государства наказанъ будетъ. Буде же весьма не вымысломъ, то оному въ вину не ставить, понеже лучше доношеніемъ ошибиться, нежели молчаніемъ; однакожъ ежели то часто будетъ употреблять, то не безъ вины будетъ.

Подлинная инструкція, въ отсутствіи Его Императорскаго Величества, подписана сенаторскими руками, по Его Императорскаго Величества имянному указу, тако:

Канцлеръ графъ Головкинъ.
Князь Григорій Долгорукой.
Баронъ Петръ Шафировъ.
Графъ Яковъ Брюсъ.
Графъ Иванъ Мусинъ-Пушкинъ.

Графъ Андрей Матвѣевъ.
Оберъ-секретарь Иванъ Поздняковъ.
Секретарь Иванъ Ларіоновъ.
Канцелярист Ѳедоръ Нероновъ.

18. Грамоты патріарховъ Константинопольскаго и Антіохійскаго объ утвержденіи Св. Прав. Синода, 23 сентября 1723 г.

Печатаются по оригиналамъ, хранящимся въ залѣ Синода въ одномъ ларцѣ съ Дух. Регламентомъ; тамъ же и старый русскій переводъ грамоты Антіохійскаго патріарха. Такъ какъ обѣ грамоты совпадаютъ другъ съ другомъ, то печатается цѣликомъ грамота Ант. патріарха, а подъ строкой указаны отличія грамоты Константинопольскаго. О прежнихъ изданіяхъ см. ПСП, II, № 1115.

Аѳанасій Милостію Божіею Патріархъ Божія Града Антіохіи и всея Анатоліи.

Мѣрность наша благодатію и властію всесвятаго животворящаго и совершенноначальствующаго Духа укрѣпляетъ и утверждаетъ и объявляетъ, что отъ благочестивѣйшаго и тишайшаго аутократора святаго царя всея Московіи малыя и бѣлыя Россіи и всѣхъ сѣверныхъ и восточныхъ и западныхъ иныхъ странъ обладателя Государя Государя Петра Алексіевича по духу святому возлюбленнаго и превожделѣннаго вашего

Ἀθανάσιος, ἐλέῳ Θεοῦ πατριάρχης τῆς μεγάλης καὶ Θεοῦ πόλεως Ἀντιοχείας καὶ πάσης Ἀνατολῆς [1]).

Ἡ μετριότης ἡμῶν, διὰ τῆς χάριτος καὶ ἐξουσίας τοῦ παναγίου, ζωοποιοῦ, καὶ τελεταρχικοῦ Πνεύματος, ἐπικυροῖ, βεβαιοῖ, καὶ ἀποφαίνει τὴν παρὰ τοῦ εὐσεβεστάτου καὶ γαληνοτάτου Αὐτοκράτορος, ἁγίου Βασιλέως πάσης Μοσχοβίας, Μικρᾶς καὶ Λευκῆς Ῥωσσίας, καὶ πάντων τῶν Βορείων, Ἀνατολικῶν, καὶ Δυτικῶν [2]) ἄλλων [3]) μερῶν κατεξουσιαστοῦ, κυρίου, κυρίου Πέτρου Ἀλεξιάδου [4]), τοῦ κατὰ Πνεῦμα τὸ ἅγιον ἀγαπητοῦ καὶ περιποθήτου αὐτῆς

[1]) Вмѣсто всего этого надписанія стоитъ только: Ὁ πατριάρχης (рукой самого патріарха). Въ печ. изд. обыкновенно: Ἱερεμίας ἐλέῳ θεοῦ ἀρχιεπίσκοπος Κωνσταντινουπόλεως νέας Ῥώμης καὶ οἰκουμενικὸς πατριάρχης.

[2]) καὶ δυτικῶν] δυτικῶν καὶ. [3]) πολλῶν вставл. [4]) Ἰμπεράτορος вставл.

императора опредѣленъ сѵнодъ въ Россійскомъ святомъ великомъ царствѣ, есть и нарицается нашею во Христѣ братіею святою и священнымъ сѵнодомъ отъ всѣхъ благочестивыхъ и православныхъ христіанъ священныхъ и людей начальствующихъ и подначальныхъ и отъ всякаго лица сановитаго и имѣетъ позволеніе совершати елика четыре апостольскіи святѣишіи патріаршіи престолы наставляетъ же увѣщаваетъ и уставляетъ, да хранитъ и содержитъ непоползновеныя обычаи и правила священныхъ вселенскихъ святыхъ седми соборовъ и иная елика восточная святая церковь содержитъ и пребываетъ во вѣкъ весь непоползновенно. Божія же благодать и молитва и благословеніе нашея мѣрности да будетъ съ вами. Лѣта 1723 септеврія 23.

Ἰμπεράτορος [1]), διορισθεῖσαν Σύνοδον ἐν τῇ Ῥωσσικῇ [2]) ἁγίᾳ μεγάλῃ Βασιλείᾳ εἶναι καὶ λέγεσθαι [3]) ἡμετέρα ἐν Χριστῷ ἀδελφῇ, ἁγία καὶ ἱερὰ Σύνοδος παρὰ πάντων τῶν εὐσεβῶν καὶ ὀρθοδόξων χριστιανῶν, ἱερωμένων τε καὶ λαϊκῶν, ἀρχόντων καὶ ἀρχομένων, καὶ ἀπὸ παντὸς προσώπου ἀξιωματικοῦ. Καὶ ἔχει ἄδειαν [4]) ἐπιτελεῖν ὅσα οἱ τέσσαρες Ἀποστολικοὶ ἁγιώτατοι πατριαρχικοὶ θρόνοι· νουθετεῖ, παραινεῖ, καὶ ἐπιτάττει, ἵνα διαφυλάττῃ καὶ κρατῇ ἀπαρασάλευτα ἔθη καὶ κανόνας τῶν ἱερῶν οἰκουμενικῶν ἁγίων ἑπτὰ Συνόδων, καὶ ἄλλα ὅσα ἡ Ἀνατολικὴ ἁγία Ἐκκλησία διακρατεῖ, καὶ διαμένῃ εἰς αἰῶνα τὸν ἅπαντα ἀπαρασάλευτος. Ἡ δὲ τοῦ Θεοῦ χάρις, καὶ ἡ εὐχὴ καὶ εὐλογία τῆς ἡμῶν μετριότητος εἴη μετ' Αὐτῆς. ᾳψκγ'. Σεπτεμβρίου κγ'.

Ἐλέῳ Θεοῦ πατριάρχης Ἀντιοχείας βεβαιοῖ [5]).

---

[1]) Ἰμπεράτορος] ἀδελφοῦ. [2]) Ῥωσσικῇ] Ῥωσαϊκῇ [3]) λέγεται въ обѣихъ грамотахъ [4]) τελεῖν καὶ вставл. [5]) Подпись: Ὁ Κωνσταντινουπόλεως καὶ ἐν Χριστῷ ἀδελφὸς ὑμῶν.

лицахъ, которымъ бнѣ невозможно
тайно имѣвъ сплетения, сиесть,
аще бѫдутъ лица разнаго чина ѓлог
нія: епіпи, архимандрити, ігу
мени ѕвласти бѣлаго сщенства:
ихто ещѐ имому отсѣнивъ угадитше,
аще нѣмирскаго чина присопопуплены
бѫдутъ нѣдѣланныя чтные ибгоразд
ные ослы. воистинну невидѣ здѣ
нашо тлѣнные, другъ другу, которы
нами дерзнути. напарнос нѣчесе
ѹмышление, неточию что сплети
тися немилостиво;

Отвѣтъ г. Верховскому.

Считаю долгомъ обратить вниманіе читателей статьи г. Верховского въ *Журналѣ Министерства Народнаго Просвѣщенія* декабрь, стр. 316—330, на рядъ неточностей въ его изложеніи фактовъ и неправильностей въ выводахъ, поскольку задѣта моя работа надъ Духовнымъ Регламентомъ, и формулирую мои важнѣйшія возраженія по пунктамъ.

1) Напрасно г. Верховской приписываетъ (стр. 316) мнѣ выводы, сдѣланные почтеннымъ А. А. Папковымъ: они, равно какъ и допущенныя послѣднимъ разнаго рода неточности и мелкіе промахи во всѣхъ статьяхъ его принадлежатъ ему одному, и я за нихъ не отвѣтственъ нисколько.

2) Краткая характеристика на стр. 320 всего моего „Сборника“ я могу объяснить только незнакомствомъ г. Верховскаго и съ содержаніемъ и пріемами изданія текстовъ въ „Сборникѣ“ и съ современнымъ состояніемъ источниковъ церковнаго права.

3) При изданіи Духовнаго Регламента я хотѣлъ дать только первый опытъ сводки основныхъ данныхъ для критики его текста, а вовсе не очередную диссертацію. Поэтому указанія (на стр. 320—322) на пропуски въ перечняхъ изданій Регламента, переводовъ его на иностранные языки и научной литературы о немъ никакого существеннаго значенія не имѣютъ, тѣмъ болѣе, что они и фактически не всегда вѣрны. Разительнѣйшій примѣръ даже прямого измышленія заключается въ утвержденіи, будто мнѣ не извѣстно изданіе въ т. I Полнаго собр. пост. и расп. по вѣд. прав. исп.: да у меня на стр. 94 указаны даже страницы, а на стр. 89 сдѣланы общія указанія на П. С. П. и П. С. З.!

4) Четвертый списокъ Духовнаго Регламента (Моск. син. типогр. библ. № 361) даже по характеристикѣ г. Верховского не представляется настолько важнымъ, чтобы г. Верховской имѣлъ право утверждать (стр. 323): „Незнаніе этой рукописи проф. Б—чемъ является съ его стороны очень крупнымъ промахомъ, а отсутствіе указаній на ея особенности и варіанты лишаетъ его изданіе какого либо зна

ченія для науки“ [1]). Если „послѣ того, какъ обѣ бѣловыя копіи (т. е. сен. и син.) были списаны, черновая рукопись (т. е. арх.) подверглась новымъ исправленіямъ“, и „затѣмъ съ черновой рукописи, принявшей такой видъ, была списана типографская рукопись“ (стр. 325), по которой сдѣлано было первое печатное изданіе послѣ предварительной правки ея Ѳеофаномъ Прокоповичемъ на основаніи опять-таки бѣлового списка синодальнаго, считаемаго самимъ Ѳеофаномъ за „подлинный“, то всякому знакомому съ дѣломъ изданія текстовъ, станетъ ясно, что три петроградскихъ списка (син., сен. и арх.) вмѣстѣ съ первымъ печатнымъ изданіемъ, использованные мною, въ существенномъ и важномъ должны исчерпывать исторію текста памятника. Именно поэтому мое изданіе должно быть названо критическимъ, а не потому, что дано „изданіе памятника съ варіантами изъ рукописей“, какъ думаетъ г. Верховской по поводу изданія въ Полн. собр. пост. т. I, 1879 г.: исправное или хорошее изданіе еще не есть и критическое.

5) Пресловутая „четвертая рукопись“ Духовнаго Регламента сдѣлалась извѣстной мнѣ тогда, когда я искалъ кавычный экземпляръ Кормчей книги, кажется, раньше, чѣмъ г. Верховской выступилъ со своимъ первымъ научнымъ трудомъ. Упоминать о ней теперь я отчасти даже не считалъ возможнымъ, да это было и не нужно при нежеланіи воспользоваться ею.

В. Бенешевичъ.

лицахъ, которыхъ отнюдь невозможно тайно
всѣмъ слоститися. Сиесть, аще будутъ лица раз=
наго чина изванія: Епіпи, Архимандриты, Игу=
мени, и Власстей бѣлаго сѣщенства: ~~и вѣтоже~~
~~и вѣтомъ опасно вѣдомыйше; аще и сомнѣнаго~~
~~чина присовокупленны будутъ неблагодатныя~~ ~~и~~
и ~~хоразумные особы~~. воистинну невѣдущихъ здѣ, + не вѣдающихъ +
наше тайновые, другъ другъ, и открыватн дерзнетъ
коварное ктное умышленіе, неточно что согласи=
тися нанепрадость.

Изъ Арх. часть л. 4 (къ стр. 98 зг—99 з).

Замѣченныя опечатки.

Петитомъ при цыфрахъ страницъ обозначены строки; прямой скобкой отдѣлены подлежащія исправленію мѣста. Не отмѣчаются случаи выпаденія знаковъ препинанія.

Вып. I:

8	20	ὑμῶν] ὑμῶν
9	12—13	Εὔχαριστοῦμέν] Εὐχαριστοῦμέν
	19	πνεοματικὴν] πνευματικήν
	27	ἐσχέσθω] ἐργέσθω
	29	ὃσα] ὅσα
10	16	ψευδυπροφήτης] ψευδοπροφήτης
	25	ἐρχόμενος] ἐρχόμενος
	26	υὐ μενεῖ εὲ] οὐ μενεῖ δὲ
	27	ἡμέρας, ἐὰν ῆ] ἡμέρας, ἐὰν ῇ
	27	δέ] δὲ
	29	πονοήσατε] προνοήσατε
11	20	Χεροτονῆσατε] Χειροτονήσατε
15	25—26	βασιλεἰαν] βασιλείαν
23	9—10	re inquebant] relinquebant
25	30	tra ditio] traditio
	31	per venit] pervenit
31		[2]Псал. 108,8. [3]Дѣян. 1, 20] [2]Псал. 108,8. Дѣян. 1, 20
32	11	permitat] permittat
	21	sanctum 1] sanctum [1]
35	24	uuitate et speifo edere] unitate et spei foedere
38	22	verecunddiae] verecundiae
40	6	Ἑρρμᾶς] Ἑρμᾶς
42	6	αὐτς] αὐτῆς
	9	Ἐὐσεβοῦς] Εὐσεβοῦς
43	7	quœ] quae
46	20	magnis] magis
	8	temeritati] temeritate
	9	ecclesiae] ecclesia

46	17	regentur] rogentur ecclesiam] ad ecclesiam.
47	17	multim] multum
	28—29	sedecium] sedecim
65	5	Вогородица] Богородица
89	18	приказали] приказываемъ
91	4	Игошь] Игѳшь
108	8	ὥστε [2]] [2] ὥστε
109	24	μετά] μετὰ
120	22—23	παρασκευάζει (ν)] παρασκευάζει(ν)

Вып. II:

1	9	достоинѣя] достоиныя
93	22	свитѣтель] свидѣтель
125	7, 11, 14, 24, 31	**1) 2) 3) 4) 5)**] 1) 2) 3) 4) 5)
126	3, 16	**6) 7)**] 6) 7)
127	23	**8)**] 8)
128	1, 34	**9) 10)**] 9) 10)
94		*грузинскій: я кажется*] *грузинскій я, кажется,*
95	прим. 4	градь] градъ

ФУНДАМЕНТАЛЬНАЯ
БИБЛИОТЕКА

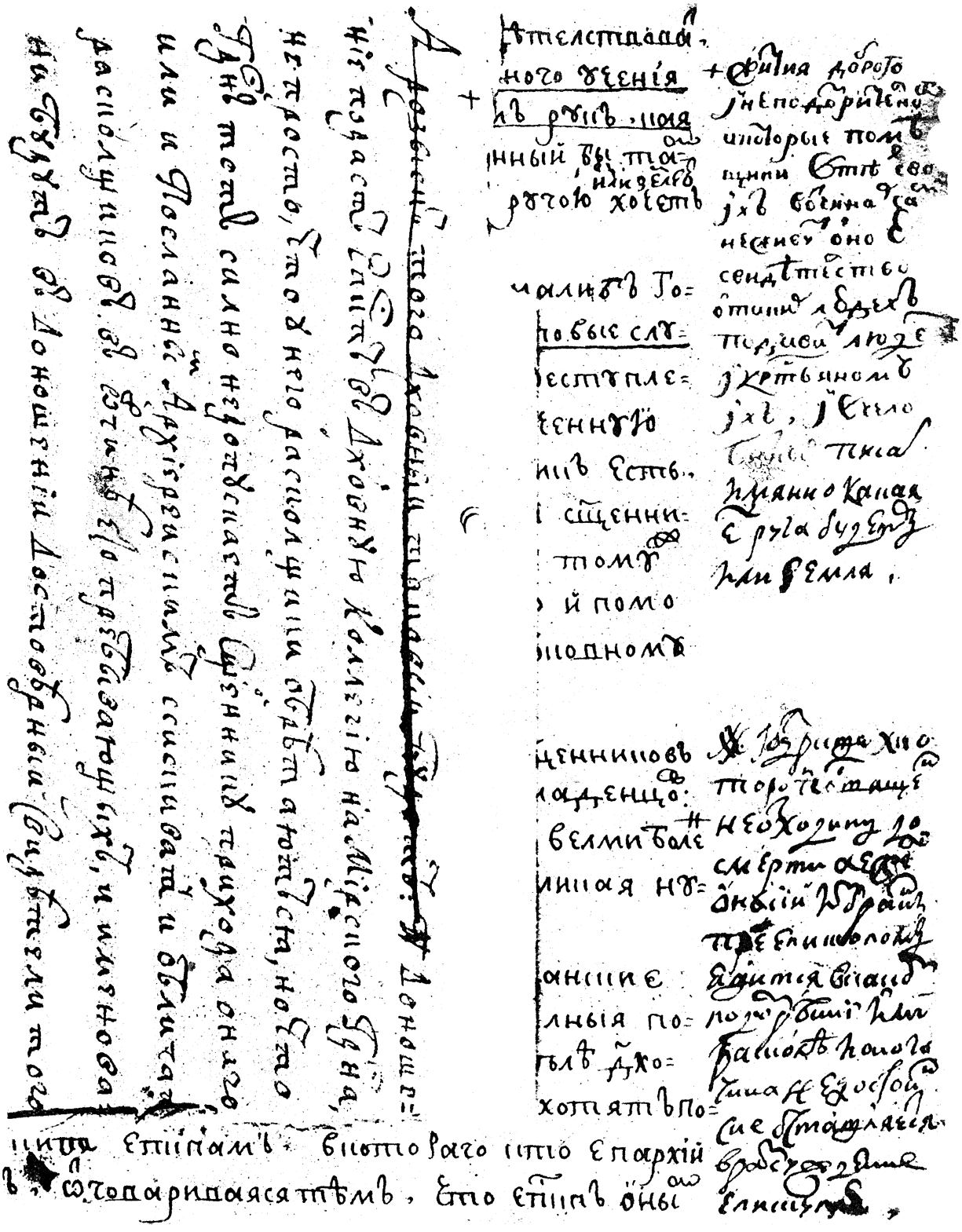

Изъ Арх. часть л. 34 (къ стр. 145 прим. 1) и вставной листокъ (къ стр. 143 прим. 5).