# ЖИТІЯ СВЯТЫХЪ,

## ЧТИМЫХЪ ПРАВОСЛАВНОЮ ЦЕРКОВІЮ,

СЪ СВѢДѢНІЯМИ О ПРАЗДНИКАХЪ ГОСПОДСКИХЪ И БОГОРОДИЧНЫХЪ,
И О ЯВЛЕННЫХЪ ЧУДОТВОРНЫХЪ ИКОНАХЪ

---

СОСТАВЛЕННЫЯ

Преосвященнымъ ФИЛАРЕТОМЪ (Гумилевскимъ), 1805 -1866

АРХІЕПИСКОПОМЪ ЧЕРНИГОВСКИМЪ,

СЪ ДОПОЛНЕНІЯМИ ИЗЪ ДРУГИХЪ

СЪ ИЗОБРАЖЕНІЯМИ СВЯТЫХЪ И ПРАЗДНИКОВЪ

Академика Ѳ. Г. СОЛНЦЕВА.

---

Съ приложеніемъ портрета Преосвященнаго ФИЛАРЕТА

## МАРТЪ

С.-ПЕТЕРБУРГЪ
*ИЗДАНІЕ КНИГОПРОДАВЦА И Л ТУЗОВА*
1885

ВХ
390

«Да не бѹдѣтъ ми лга́ти на свѧтагѡ »
*Слова св Димитрія Ростов*

Библиотека ООН
Академии Наук СССР
4162
37

ОТЪ СПБ КОМИТЕТА ДУХОВНОЙ ЦЕНЗУРЫ ПЕЧАТАТЬ ПОЗВОЛЯЕТСЯ СПБ, 20 МАРТА 1884 ГОДА
ЦЕНЗОРЪ, АРХИМАНДРИТЪ *Арсеній*

ТИПОГРАФІЯ А С СУВОРИНА ЭРТЕЛЕВЪ ПЕР, Д № 11—2

# МАРТЪ

ПЕРВАГО ЧИСЛА

## Св. преподобномученицы ЕВДОКІИ

РОДОМЪ изъ Илиополя финикійскаго (въ 70 верстахъ отъ Дамаска), по вѣрѣ самарянка, Евдокія сначала вела безпорядочную жизнь, но внявъ увѣщанію странствующаго подвижника Германа, сдѣлалась христіанкою и, вступивъ въ общину дѣвственницъ, чрезъ тринадцать мѣсяцевъ избрана тамъ въ настоятельницы Прожила въ общинѣ пятьдесятъ шесть лѣтъ и въ царствованіе Антонина пострадала за святую вѣру, послѣ истязаній обезглавлена (около 162 года)

---

## † Въ тотъ же день преп. ДОМНИНЫ

ТУДНАЯ Домнина, пишетъ блаженный Θеодоритъ, ревновала житію св Марона [1]) Она въ саду матери построила себѣ маленькую хижину, покрытую соломою Постоянными слезами омочала она не только колѣна свои, но и одежду власяную,—такая одежда покрывала тѣло ея Въ пѣше

пѣтуховъ идетъ она въ храмъ Божій, который стоитъ не вдали, и идя съ другими, мужчинами и женщинами, возноситъ хвалы Господу Это дѣлаетъ она не только при началѣ дня, но и при окончаніи его Храмъ Божій благоговѣйно чтитъ она и учитъ тому же другихъ По этой причинѣ она много заботится о немъ и уговариваетъ мать и братьевъ употреблять свое имущество на храмъ Пища ея—чечевица, размоченная водою Тѣло у нея высохшее и полумертвое, но выноситъ всякій трудъ Тонкая кожа, какъ пергаментъ, обтягиваетъ кости, такъ какъ жиръ и мясо уничтожены трудами Ее могутъ видѣть всѣ, кто хочетъ, и мужчины и женщины но она не смотритъ ни на чье лице и своего не показываетъ другимъ покрывало закрываетъ ее, спускаясь до кофилософіи, плачущую, воздыхающую, стонающую, какое слово въ состояніи похвалить достойно? Сильная любовь къ Богу рождаетъ эти слезы Но хотя этимъ занята она и днемъ и ночью не оставляетъ и другихъ добродѣтелей Она заботится о тѣхъ, которые приходятъ къ ней Хотя, по ея распоряженію, живутъ они у сельскаго священника но и сама подаетъ все необходимое Имущество матери и братьевъ открыто ей для расходовъ и зато мать и братья благословляются небомъ Когда я прихожу въ ту сторону, — это на югъ отъ насъ она присылаетъ и хлѣбъ и плоды и смоченную чечевицу» [3])




лѣнъ [2]) Голосъ ея звучный и выразительный но слова ея всегда сопровождаются слезами Когда брала она мою правую рукуи возлагала ее на глаза свои то рука опускалась всегда орошенная слезами, такъ что съ руки капали слезы Ту, у которой такое богатство

Такъ какъ въ то время, какъ писалъ Ѳеодоритъ о св Дом-

нипѣ, она была, по его словамъ, еще жива, хотя уже достигла полной духовной зрѣлости, а онъ писалъ боголюбивую исторію въ 440 г то надобно положить, что св Домнина окончила подвижническую жизнь свою около 445 г [4])

---

### † Въ тотъ же день преп. МАРТИРІЯ Зеленецкаго.

ПРЕПОДОБНЫЙ Мартирій, въ мірѣ Мина [5]), родился въ Великихъ Лукахъ отъ знаменитаго гражданина Стефана Едва выучилъ онъ псалтирь, какъ на 10 году его скончались родители его Благоговѣйный іерей Благовѣщенской церкви любилъ добраго сироту, часто видя его въ храмѣ, и училъ его добру Спустя нѣсколько лѣтъ овдовѣвшій священникъ постригся въ обители безсребренниковъ, Мина посѣщалъ его и здѣсь, — посѣщалъ и тогда, какъ Боголѣпъ поставленъ былъ въ строителя Великолуцкой Сергіевой обители Въ этой обители Мина, раздавъ все имѣніе, принялъ постриженіе отъ наставника своего и названъ Мартиріемъ Строитель поручилъ Мартирію церковные ключи и потому Мартирію надлежало являться въ храмъ первымъ и выходить послѣднимъ Великолуцкій житель Аоанасій, постриженный съ именемъ Авраамія, порученъ былъ руководству Мартирія и замѣнилъ труды его по храму Проживъ 7 лѣтъ при наставникѣ Боголѣпѣ, Мартирій пожелалъ жить въ уединеніи и поселился въ пустынномъ мѣстѣ, за 60 верстъ отъ Лукъ Наставникъ прислалъ ему совѣтъ возвратиться въ общежитіе, такъ какъ здѣсь можетъ онъ быть полезнымъ и для другихъ Въ недоумѣніи отправился онъ на поклоненіе смоленской иконѣ Богоматери и чудотворцу Аврамію Въ Смоленскѣ явился ему въ сонномъ видѣніи преп Аврамій съ ученикомъ своимъ преп Ефремомъ и сказалъ «ты долженъ жить въ пустынѣ, гдѣ укажетъ Господь и Его Пречистая Матерь» Въ Тихвинской обители обрадованъ онъ былъ

свиданіемъ съ ученикомъ своимъ Авраміемъ, который, бывъ боленъ, исцѣленъ Богоматерію и оставался въ Тихвинѣ [6]) Соскучивъ въ Тихвинѣ многолюдствомъ приходящихъ богомольцевъ, Мартиріи просилъ Господа указать ему уединенное мѣсто для подвиговъ Такое мѣсто указано было ночью ученику Мартиріеву знаменіемъ крестовидной зари на островѣ, изстари называвшемся Зеленымъ — Мартиріи поставилъ себѣ здѣсь хижину Окрестность острова, какъ нельзя болѣе, была дика и угрюма Кругомъ мхи, болота, топи, и онѣ тянутся почти отъ самаго Новгорода Только мѣсто, гдѣ поселился Мартиріи, составляло значительную возвышенность, покрытую пріятною зеленью, и она-то дала мѣсту названіе Зеленаго Строгій отшельникъ нашелъ, чего искалъ, и благодарилъ Господа Благочестивый поселянинъ Іосифъ по временамъ приносилъ ему пищу, а иногда, смущаемый помыслами и сустой, надолго оставлялъ безъ ня Мартиріи постился и молился По времени узнали и объ отшельникѣ Зеленаго острова Какъ ни много тогда было въ Повгородской области иноческихъ обителей но въ глуши, гдѣ поселился Мартиріи, ихъ не было [7]) Потому, узнавъ о Мартиріѣ, съ особеннымъ жаромъ стремились въ его пустыню искренніе подвижники И было чему учиться у строгаго отшельника Мартиріи построилъ часовню и кели съ оградою Узналъ о преподобномъ и благочестивый новгородскій бояринъ Ѳеодоръ Сырковъ, его усердіемъ построенъ былъ въ Мартиріевой пустыни храмъ Благовѣщенія, а братія упросили старца принять на себя санъ священства и начальство надъ ними съ званіемъ игумена Это было не позже 1570 г Въ этомъ году благотворитель Мартиріевой обители бояринъ Сырковъ, построившій на свое иждивеніе до 12 монастырей и снабдившій ихъ доходами, пріялъ за любовь свою къ Господу вѣнецъ мученическій, — умерщвленный царемъ Грознымъ Въ Зеленую пустыню съ любовію приходили близкіе и дальніе — слушать

наставленія преподобнаго Мартирія Но блаженному Мартирію въ его глуши долго пришлось бороться съ нуждами и бѣдностію Въ писцовой книгѣ 1582 г читаемъ «въ Михайловскомъ погостѣ на ладожскомъ порогѣ монастырь называемый Зеленая пустынь, на островѣ, вновь строится въ черномъ лѣсу Въ монастырѣ церковь живоначальной Троицы, другая церковь — Благовѣщеніе съ трапезою, обѣ деревянныя, въ монастырѣ игуменъ Мартирій и 12 старцевъ, ограда вокругъ монастыря — деревянная, за монастыремъ дворъ коровій и конюшенный, пашни нѣтъ» [1]) Какъ видите, богатство—не великое Мартирій терпѣлъ нужды и росъ въ жизни духовной По слову апостола, отъ скорби раждалось въ немъ терпѣніе, терпѣніемъ пріобрѣталась опытность, опытностію образовалась налѣпна была Она на видъ не видѣлъ я между людьми такой красивой дѣвицы, умиленна лицемъ и прекрасна, брови черныя, носъ средней величины, нагнутый (похилъ) На головѣ у ней былъ золотой вѣнецъ, украшенный разноцвѣтными каменьями Невозможно человѣческому уму постигнуть красоты Ея, ни выразить языкомъ Сидитъ же въ кельѣ моей, на лавкѣ, въ большомъ углу, гдѣ стоятъ иконы А я будто вышелъ изъ чулана и стою предъ Нею, смотрю на Нее прилежно, не сводя очей съ красоты Ея Она же, Царица и Богородица, взираетъ на меня Очи Ея были полны слезъ, чуть не канутъ на Ея пре-




дежда, та надежда, которая никого не оставляетъ въ стыдѣ (Рим V, 3 4) Вотъ что разсказываетъ преподобный о небесномъ утѣшеніи, посѣтившемъ его «Спалъ я въ своей кельѣ, въ чуланѣ, пишетъ онъ, и увидѣлъ во снѣ Пречистую Богородицу въ дѣвичьемъ образѣ, благо-

чистое лице И вдругъ стала Она невидима Я проснулся и былъ въ ужасѣ Всталъ и вышелъ изъ чулана, зажегъ свѣчу отъ лампады и хотѣлъ видѣть Пречистую Дѣву, не сидитъ ли она въ кельѣ, гдѣ сидѣла Я подошелъ съ свѣчею къ пречистому образу Одигитріи и понялъ, что истинно явилась мнѣ Пречистая Богородица въ томъ видѣ, какъ писана Она на келейной иконѣ моей» [9]) — Въ послѣдніе годы жизни блаженный прославился даромъ исцѣленій Въ 1595 г въ проѣздъ свой въ Москву остановился онъ въ Твери У жившаго тогда въ Твери царя Симеона Бекбулатовича былъ весьма боленъ сынъ, и царь, узнавъ о Мартиріѣ, просилъ его придти помолиться за умирающаго сына Преподобный возложилъ на грудь Іоанна тихвинскую икону Богоматери и больной исцѣлѣлъ Послѣ того признательный царь былъ самымъ усерднымъ благотворителемъ Мартиріева монастыря [10]) За полтора года до кончины святый старецъ посвятилъ себя безмолвію и молитвѣ, выкопавъ своими руками могилу и въ ней поставивъ гробъ, приходилъ сюда плакать и молиться Наконецъ причастясь св Таинъ, мирно почилъ онъ 1 марта 1603 года Мощи преподобнаго Мартирія почиваютъ въ гробницѣ, устроенной Новгородскимъ митрополитомъ Корнилiемъ, бывшимъ прежде того Зеленецкимъ игуменомъ, который, почитая сего угодника Божія, описалъ житіе его и сочинилъ службу ему [11])

---

ВТОРАГО ЧИСЛА.

## Св. ѲЕОДОТЪ исповѣдника, епископа Киринійскаго.

РОЖЕНЕЦЪ Галатіи, Ѳеодотъ былъ епископомъ въ г Кирини, на островѣ Кипрѣ, и въ царствованіе Ликинія терпѣлъ отъ мѣстнаго правителя истязанія и бичеванія за исповѣданіе Христа и распространеніе вѣры

Когда же имп Константинъ побѣдилъ Ликинія (323 г ) и прекратилъ насилія отъ язычниковъ, то и Ѳеодотъ получилъ свободу и скончался около 325 года

---

**† Въ тотъ же день св. АРСЕНІЯ, епископа Тверскаго.**

СВЯТЫЙ Арсеній [12]), родившійся въ Твери отъ благородныхъ и благочестивыхъ родителей, получилъ приличное воспитаніе и еще въ юные годы, отличаясь кротостію, не любилъ разсѣянности — По смерти родителей своихъ оставшись наслѣдникомъ богатаго имѣнія, онъ обратилъ домъ свой въ домъ принятія странныхъ и бѣдныхъ — Родные сочли такую жизнь молодаго человѣка странною Они то упрекали его въ расточительности, то уговаривали вступить въ бракъ Къ чему это святошество? говорили ему Стыдъ и грѣхъ разорять отцовское достояніе Мо-




лодой человѣкъ думалъ съ собою точно грѣхъ расточать отцовское добро на дѣла худыя, а полезно ли намъ благочестіе, увидимъ за гробомъ, если не видимъ здѣсь Онъ далъ свободу слугамъ, надѣлилъ ихъ щедро, а самъ рѣшился разстаться съ міромъ и молилъ Господа указать ему путь Ночью, во время сна, услышалъ онъ голосъ, звавшій его въ Кіевъ, въ обитель Пречистой Онъ всталъ, тайно вышелъ изъ города и отправился въ Печерскую обитель

Со слезами объявивъ настоятелю о своихъ расположеніяхъ душевныхъ, Арсеній принятъ былъ въ обитель и облеченъ былъ въ иночество Какъ и всякій новый послушникъ, проходилъ онъ нелегкія послушанія, но проходилъ съ любовью усердно ру-

билъ дрова, носилъ воду, готовилъ пищу Ночь проводилъ онъ въ молитвѣ и пищею довольствовался простою Чистою жизнію и трудами по клиросу обращалъ онъ на себя особенное вниманіе братіи —Тогда жилъ въ Кіевѣ м Кипріанъ (1383—1388 г ) Святитель узналъ и полюбилъ Арсенія онъ посвятилъ его въ іеродіакона и держалъ при себѣ [13]) Когда Кипріанъ въ 1390 г возвратился изъ Царяграда съ именемъ и правами митрополита всей Россіи то отправляясь въ Москву, онъ взялъ съ собою Арсенія и поручилъ ему завѣдывать письменными дѣлами митрополіи, какъ человѣку свѣдущему и чистой совѣсти

Въ іюнѣ 1390 г первосвятитель приглашенъ былъ въ Тверь для разсмотрѣнія дѣлъ тверскаго епископа Евѳимія На соборѣ Евѳимій найденъ неправымъ во многомъ, митрополитъ еще до окончанія суда запретилъ Евѳимію священнослуженіе но князь Михаилъ не довольствовался тѣмъ и требовалъ, дабы удаленъ былъ Евѳимій Митрополитъ вынужденъ былъ выполнить требованіе князя На мѣстѣ удаленнаго Евѳимія князь Михаилъ Александровичъ желалъ видѣть архидіакона Арсенія и—митрополитъ, зная Арсенія, радъ былъ такому желанію Но никакъ не хотѣлъ того смиренный Арсеній «Я — человѣкъ грѣшный, говорилъ онъ, не имѣлъ и не имѣю другаго желанія, кромѣ желанія оплакивать грѣхи мои, потому не принялъ я и сана священства, о епископскомъ же грѣшно мнѣ и думать» [14]) Блаженный Арсеній болѣе всего боялся смутъ и раздоровъ княжескихъ и боярскихъ, отъ которыхъ положеніе тверскаго архипастыря дѣйствительно бывало невыносимо-тяжелымъ, участь Евѳимія, ставшая печальною всего болѣе отъ столкновенія не совсѣмъ опредѣленныхъ правъ князя и епископа по церковно-гражданскимъ дѣламъ, также оскорбляла блаж Арсенія По волѣ митрополита остался онъ въ Твери, чтобы ближе ознакомиться съ дѣлами будущей паствы своей Но возвратясь въ Москву, онъ снова просилъ митрополита избавить его отъ назначаемой

ему тяжкой доли Святитель сказалъ, что за сопротивленіе собору архидіаконъ Арсеній подвергаетъ себя запрещенію, и покорившійся Арсеній въ день успенія Богоматери посвященъ былъ въ тверскаго епископа [15])

Пока живъ былъ князь Михаилъ Александровичъ онъ дарилъ блаж Арсенія душевнымъ миромъ Своимъ умомъ, своею твердою волею, своими расположеніями душевными онъ поддерживалъ миръ между подчиненными князьями, заставилъ даже Москву уважать его, а подданные его пользовались при немъ счастіемъ правды и мира, послѣдніе годы свои онъ особенно посвящалъ на строеніе и украшеніе храмовъ Божіихъ — Но онъ уже былъ старъ и близился къ другой жизни Для блаж Арсенія служило утѣшеніемъ послѣднее время жизни его Вотъ современное извѣстіе о томъ, вполнѣ назидательное! «Уже два года прошло, какъ Михаилъ отправилъ въ Царьградъ пословъ съ милостынею къ соборной церкви св Софіи и къ патріарху, по своему обычаю Императоръ и патріархъ приняли и отпустили тверскихъ пословъ съ большою честію, патріархъ отправилъ къ Михайлу своего посла съ иконою страшнаго суда, съ мощами святыхъ, съ честнымъ мѵромъ Когда великій князь узналъ, что послы приближаются къ Твери то велѣлъ имъ войти въ городъ къ вечеру Ему пришла мысль — встрѣтивъ икону святаго мѣста и принявъ благословеніе патріарха, не возвращаться болѣе домой На другой день утромъ, когда сыновья, другіе князья, бояре и разные люди ждали его съ дѣлами по обычаю управленія, Михаилъ не велѣлъ уже никому входить къ себѣ, а позвалъ одного епископа Арсенія и объявилъ ему о намѣреніи своемъ постричься Благочестивый епископъ одобрилъ и укрѣпилъ въ князѣ доброе желаніе его —. посвятить послѣдніе дни очищенію совѣсти и молитвѣ Князь просилъ не говорить о томъ никому Не смотря на то, уже по всему городу разнесся слухъ, что Михаилъ хочетъ оставить

княжение и постричься въ монахи Народъ изумился, иные не вѣрили, но всѣ собирались къ дому князя, бояре и отроки его, склоняясь другъ къ другу, проливали слезы, плакала княгиня, плакали молодые князья, но въ присутствіи Михаила никто не смѣлъ сказать слова, потому что всѣ боялись его, — былъ онъ человѣкъ строгій и сердце у него точно львиное Между тѣмъ послы Царяграда вошли въ городъ, неся священные подарки Епископъ, все духовенство и множество народа вышли къ нимъ на встрѣчу, со свѣчами и кадилами, вышелъ и самъ великій князь, съ трудомъ вставъ съ постели, и встрѣтилъ пословъ на своемъ дворѣ, у церкви св Михаила Поклонившись иконѣ, Михаилъ приказалъ отнести ее въ соборную церковь Спаса и самъ проводилъ ее туда Угостивъ затѣмъ духовенство, бояръ и бѣдняковъ щедрымъ обѣдомъ, князь вышелъ къ народу, сталъ на высокую ступень и, покланяясь на всѣ стороны, сказалъ «простите меня, братія и дружина, добрые дѣти тверскіе! оставляю вамъ любимаго и старшаго сына Ивана, пусть будетъ вамъ княземъ вмѣсто меня, любите его, какъ меня любили, а онъ пусть оберегаетъ васъ, какъ я соблюдалъ» Народъ отвѣчалъ горькими слезами и похвалами своему старому князю Онъ опять смиренно всѣмъ поклонился и пошелъ въ Аѳанасьевъ монастырь Здѣсь за извѣстную плату выпросился жить у одного монаха, именемъ Григорія На четвертый день онъ былъ постриженъ подъ именемъ Матѳея (блаж Арсеніемъ) и спустя восемь дней послѣ этого обряда умеръ» [16])

Послѣ Михаила начались сильные раздоры между князьями Тверскаго княжества Эти раздоры, сами по себѣ столько противные духу христіанскому, вносили еще раздоръ въ дома боярскіе, а для народа были сущимъ бѣдствіемъ — Много надобно было трудиться святому пастырю, чтобы сколько нибудь ослаблять, если не совсѣмъ погасить, этотъ пагубный духъ вражды И труды его не были безплодны Въ 1403 г онъ успѣлъ при-

мирить Кашинскаго князя Василія съ Тверскимъ княземъ Иваномъ Михайловичемъ, и вслѣдъ затѣмъ самъ вѣнчалъ сына князя Ивана съ дочерью князя Василія И однако опять поднимались раздоры кровавые Въ 1406 году въ день св Троицы блаж архипастырь окончательно примирилъ враждовавшихъ Сильно волновавшіяся страсти князей и бояръ ихъ усмирены вліяніемъ страха Божія, который внушалъ святитель Арсеній [17])

Жизнь блаж пастыря служила назиданіемъ для всѣхъ — Всегда тихій и кроткій, онъ ни отъ кого не отходилъ съ гнѣвомъ или враждою, былъ безкорыстенъ и не ласкалъ ничѣмъ своего самолюбія, дышалъ любовію ко всѣмъ, забывая себя [18]) «Рабъ Господа, говоритъ апостолъ о епископѣ, не долженъ ссориться, но быть привѣтливъ ко всѣмъ, учителенъ, незлобивъ, долженъ съ кротостію наставлять противниковъ, не дастъ ли имъ Богъ обратиться къ познанію истины» (2 Тим II, 24) Такъ и поступалъ блаж Арсеній Выполняя волю небеснаго Владыки, онъ усердно «искалъ заблуждшихъ и вводилъ въ ограду покаянія» [19]) Заботливый о славѣ имени Божія, святитель построилъ нѣсколько храмовъ въ Твери и ея окрестностяхъ и возобновилъ каоедральный Спасскій соборъ [20]) Имъ освящены знаменитые каменные храмы архангела Михаила въ Микулинѣ [21]) и въ Новомъ городкѣ (въ Кожевкахъ) [22]), и во имя свят Николая въ Твери [23]) Первосвятитель Кипріанъ любилъ блаженнаго святителя, три раза вызывалъ его въ Москву для соборныхъ совѣщаній [24])

Тяготясь дѣлами страстей людскихъ, пустыннолюбивый архипастырь искалъ себѣ отдыха пустыннаго Въ 4 верстахъ отъ г Твери, на рѣкѣ Тмакѣ, полюбилось ему мѣсто и онъ построилъ здѣсь храмъ въ честь преп Антонія и Ѳеодосія, незримыхъ наставниковъ своихъ, поставилъ кельи, пригласилъ иноковъ и избралъ для нихъ игумена Это было въ 1394 г Съ того времени онъ часто проживалъ здѣсь, занимаясь богомысліемъ, мо-

литвами и трудами пустынника [25]) — Въ 1404 г Святитель основалъ и въ слѣдующемъ году освятилъ въ любимой обители своей каменный храмъ въ честь успенія Богоматери — новое напоминаніе о близкой къ душѣ его Печерской обители [26]) Памятникомъ того же благоговѣнія къ печерскимъ подвижникамъ, а вмѣстѣ и заботы о назиданіи другихъ примѣрами благочестія, служитъ печерскій патерикъ, списанный въ 1406 г «замышленіемъ (по желанію) боголюбиваго епископа Арсенія Тверскаго» [27])

Дабы имѣть предъ глазами постоянное напоминаніе о смерти, блаж Арсеній вслѣдъ за тѣмъ, какъ окончилось построеніе обители, началъ готовить себѣ гробъ Собственными руками тесалъ онъ его изъ камня, выдалбливая ложе изъ одного и покрышку изъ другаго камня [28]) Такъ готовилъ онъ душу свою къ жизни загробной «Сентября 1 (1408 г), говоритъ современникъ, мы еще многолѣтствовали пастырю и учителю своему, а въ понедѣльникъ слышали изъ устъ его вразумленія по правиламъ» Въ февралѣ 1409 г «великій нашъ учитель» сильно заболѣлъ 28 февраля открылась сильная боль въ головѣ, такъ что съ полуночи не могъ онъ говорить Марта 1, послѣ утрени, тверскій князь съ братьями, дѣтьми и боярами пришелъ къ одру болящаго святителя, совершено было елеосвященіе надъ нимъ, паства спѣшила принять благословеніе и прощеніе, ночью постоянно находились при немъ 10 черноризцевъ, думая услышать отъ дорогаго пастыря какое нибудь слово, но онъ былъ безмолвенъ и часа за два до утра блаженный пастырь окончилъ земной путь свой [29])

Въ 1483 г тверской епископъ Василіанъ, по личному соизволенію великаго князя Іоанна, съ торжествомъ благоговѣйнымъ осматривалъ нетлѣнныя мощи блаженнаго Арсенія и поставилъ ихъ въ спасскомъ придѣлѣ храма Богоматеряго, тогда же была написана икона святителя и поставлена была на гробницѣ его,

она понынѣ цѣла [30]) Въ 1547 г соборомъ опредѣлено мѣстно чтить память св Арсенія [31]) Самое поразительное чудо совершилось при мощахъ святителя въ 1566 г Тверскій рыболовъ Терентій, имѣвшій большую вѣру къ св Арсенію, подвергся изступленію ума Родители привезли его въ обитель для исцѣленія, но онъ здѣсь умеръ —Спустя два дня внесли его въ церковь Богоматери, гдѣ лежали мощи Арсенія Родители сильно плакали о смерти сына и отъ скорби роптали на Арсенія «мы надѣялись, говорили они, на милость твою, а сынъ нашъ умеръ у тебя» Священники пѣли молебенъ надъ ракою и внезапно мертвый всталъ и сталъ плакать о грѣхахъ своихъ Епископъ Акакій доносилъ о томъ митрополиту и царю На серебряной ракѣ святителя изображены семь чудесъ св Арсенія первое чудо—воскрешеніе рыболова Терентія, второе—дарованіе сына Іоанну Карташу, третье — исцѣленіе протоіерея Алексія, страдавшаго ногами, четвертое—исцѣленіе дѣвицы Устиніи Головленковой, пятое—спасеніе одного отъ удавленія, шестое—чудо съ покровомъ святаго, седьмое—исцѣленіе Григорія и жены его, бывшихъ безъ ума Чудо съ покровомъ было въ 1606 г Поляки, опустошая русскую землю, ворвались въ обитель Арсенія Въ ней не было ничего, кромѣ покрова надъ ракою святителя Одинъ ляхъ сорвалъ этотъ покровъ и положилъ на коня своего но когда хотѣлъ онъ сѣсть, конь взвился на дыбы и грянулся на землю вмѣстѣ съ всадникомъ, и конь и всадникъ остались мертвыми на мѣстѣ, чудесный покровъ еще цѣлъ По шитой надписи, онъ шитъ въ 1600 г по усердію Козмы Глазьмина игуменіею московскаго Алексіевскаго монастыря Ѳеогніею Огневою [32]) —Въ 1637 г по волѣ царя Михаила строили новый соборный храмъ Успенія Во время построенія сего храма, когда св мощи святителя поставлены были въ церкви печерскихъ отцевъ, инокъ Савватій въ нетрезвомъ видѣ заснулъ въ вечерню за крылосомъ, близъ раки святителя Проснувшись ночью

видитъ онъ свѣтъ въ храмѣ, а на гробницѣ сидитъ святитель — Въ ужасѣ хотѣлъ онъ бѣжать изъ храма, какъ услышалъ голосъ «монахъ недостойный! какъ смѣлъ ты въ нетрезвомъ видѣ входить въ церковь Божію»? Павъ отъ страха полумертвымъ, Савватій нѣсколько дней оставался больнымъ, исповѣдалъ грѣхъ свой игумену и исцѣлился молитвою благаго святителя [33])

---

### † Въ тотъ же день память о пр. САВВѢ и ВАРСОНОФІѢ Тверскихъ.

ПРЕПОДОБНЫЙ Савва, игуменъ Срѣтенскаго, иначе Саввина, монастыря поставленъ въ числѣ святыхъ по рки святцамъ По свидѣтельству преп Іосифа Волоколамскаго преп Савва и Варсонофій проводили высокую духовную жизнь и за святость жизни удостоены были дара чудесъ — Онъ довольно подробно описываетъ жизнь ихъ, называя ихъ святыми «Мы видѣли, говоритъ онъ, и блаженнаго Савву, который настоятельствовалъ въ Саввиномъ монастырѣ, въ тверской сторонѣ, болѣе 50 лѣтъ Онъ такъ заботился о своей паствѣ, что всегда стоялъ въ церковныхъ дверяхъ съ жезломъ въ рукѣ, если кто либо изъ братіи не приходилъ къ началу служенія въ церковь, или выходилъ прежде отпуска или во время пѣнія разговаривалъ, или переходилъ съ своего мѣста на другое то Савва никакъ не молчалъ о томъ, а запрещалъ, такъ что не опускалъ безъ вниманія и малыхъ проступковъ А тѣхъ, которые вступали въ споръ и безчинствовали, иногда билъ жезломъ, а иногда сажалъ въ затворъ, когда нужно, бывалъ онъ строгъ, а когда надобность была, бывалъ и милостивъ Разъ онъ, строго вразумляя безчиннаго брата, положилъ бороду на окно а этотъ, по внушенію бѣсовскому, схватилъ обѣими руками бороду его и едва не всю вырвалъ Братія схватили его, привели къ блаженному Саввѣ и спрашивали какъ велитъ наказать его? Онъ

отвѣчалъ имъ я бью жезломъ и сажаю въ затворъ за безчинства и оскорбленія братіи но за свою обиду не могу наказывать, а долженъ все терпѣть Когда же увидѣлъ онъ брата кающимся въ своихъ грѣхахъ то вскорѣ простилъ его и прощенный братъ пребылъ въ монастырѣ до смерти, въ покаяніи и умиленіи Былъ большой моръ и священники перемерли, — остался одинъ блаженный Савва съ заботами о своей братіи— посѣщать больныхъ, сподоблять исповѣди и погребать умершихъ Когда блаж Савва посѣщалъ больнаго и сподоблялъ исповѣди, а въ это время приходилъ братъ и говорилъ, что такой-то умираетъ и требуетъ исповѣди, то блаженный отвѣчалъ иди, братъ, скажи умирающему, чтобы не умиралъ, а подождалъ моего посѣщенія, и какъ только братъ передавалъ это умирающему, тому становилось легче, когда же приходилъ блаженный Савва и удостоивалъ св причащенія, тогда братъ умиралъ И это было не съ однимъ или двумя, а со многими — Мы слышали объ этомъ отъ благоговѣйныхъ старцевъ и особенно отъ того святаго великаго старца Варсонофія, называемаго Неумоею, который былъ братомъ блаж Саввѣ и котораго поставилъ настоятелемъ старшій Савва Бороздинъ, бывшій настоятелемъ той обители и потомъ отходившій въ св гору Блаженный Варсонофій пробылъ на игуменствѣ пять лѣтъ и потомъ удалился въ пустыню, а игуменство передалъ сему Саввѣ (брату своему), и тогда же велѣно ему принять санъ священства Варсонофій свидѣтельствовалъ, что чистъ онъ отъ чрева матери






Библиотека ОО

своей и достоинъ такой благодати Въ пустыни прожилъ Варсонофій сорокъ лѣтъ и во всѣ эти года другаго дѣла не было у него, какъ молиться, пѣть и читать книги Онъ бралъ книги у христолюбцевъ и по прочтеніи отдавалъ, потомъ бралъ въ другомъ мѣстѣ У блаженнаго не было ничего, даже ни мѣдной монеты, ибо любилъ онъ нищету и нестяжаніе За долгое вниманіе къ себѣ, безмолвіе, молитвы, чтеніе удостоился онъ такой благодати, что помнилъ все св писаніе наизустъ и свободно передавалъ всякому требующему Къ нему приходили многіе отвсюду, иноки и мірскіе благородные люди, иные для пользы душевной, другіе требуя разрѣшенія на какое либо мѣсто писанія Даже митрополитъ всей Руси Фотій по временамъ присылалъ къ нему съ просьбою дать объясненіе непонятному изреченію св писанія, о которомъ былъ у него съ кѣмъ либо споръ Тамошніе отцы съ клятвою извѣщали насъ, что когда блаженный жилъ еще въ пустынѣ, пришелъ къ нему братъ Саввина монастыря и молилъ его, чтобы пошелъ къ Саввѣ и попросилъ простить ему нѣкоторыя согрѣшенія Блаженный Варсонофій, идя въ монастырь, взглянулъ на образъ пресвят Богородицы, стоявшій въ его кельѣ, и сказалъ такъ Пречистая Владычица Богородице! ты будь хранительницею моимъ книгамъ По удаленіи его, братъ, прельщенный лукавымъ, положилъ всѣ книги въ пазуху свою и хотѣлъ бѣжать, но, подойдя къ дверямъ кельи, пораженъ былъ незримою силою и палъ мертвымъ Блаженный Варсонофій, возвратясь, нашелъ его мертвымъ и съ книгами за пазухою Онъ сталъ плакать и рыдать и говорилъ я виновенъ въ смерти брата — Брата отнесли въ монастырь, чтобы предать землѣ Когда стали отпѣвать его блаженный Варсонофій столько плакалъ о братѣ, что все мѣсто, гдѣ стоялъ онъ, смочено было слезами Когда же стали прощаться съ умершимъ тогда мертвый началъ двигаться Они открыли голову его и развязали его, и мертвый сѣлъ Братія, поднявъ его, спраши-

вали что видѣлъ, или слышалъ онъ? Ничего не видалъ и не слыхалъ я, отвѣчалъ онъ Братъ жилъ послѣ сего въ монастырѣ до смерти добродѣтельно Когда блаженный Варсонофій достигъ глубокой старости св Савва повелѣлъ привесть его въ монастырь Братія весьма рады были приходу его блаженный былъ врачемъ для душевныхъ и тѣлесныхъ немощей Пока живы были блаж Савва и св Варсонофій въ монастырѣ было все чинно, тихо и мирно, при ихъ наставленіяхъ Если являлся какой либо строптивый и съ худымъ нравомъ они не дозволяли ему творить свою волю Когда же преставились блаж Савва, св Варсонофій и другіе отцы, ревнители отеческаго преданія братія выбрали игумена изъ другаго монастыря и тотъ началъ жить не по уставу сего монастыря и не по преданію тѣхъ святыхъ старцевъ ихъ преданіе было такое, чтобы никто не ѣлъ и не пилъ иначе, какъ за общею трапезою, чтобы не выходили изъ монастыря безъ благословенія, чтобы отроки не жили по келіямъ или въ дворѣ, и чтобы женщины не входили въ монастырь, вообще у нихъ все было по уставу общежитія А тотъ игуменъ, пришедшій сюда, все это испортилъ и оставилъ безъ вниманія Спустя немного времени является ему во снѣ св Савва и говоритъ несчастный! почему ты нимало не заботишься о монастырскомъ благочиніи и благочестіи, но все пренебрегъ и сочелъ ни во что? И билъ его жезломъ довольно, такъ что тотъ не могъ встать съ постели Когда же выздоровѣлъ и почувствовалъ свою неисправность, то уже не смѣлъ болѣе и настоятельствовать, а вскорѣ возвратился туда, откуда пришелъ» [34]) Монастырь, гдѣ подвизались преподобные Савва и Варсонофій, назывался Саввиною пустынею, по храму во имя пр Саввы освященнаго, и находился въ 20 верстахъ отъ Твери, тамъ, гдѣ нынѣ остается с Саввино Въ храмѣ с Саввина есть древняя икона преп Саввы и Варсонофія Здѣсь же еще цѣлы царскія врата съ мелкотравчатою рѣзьбою и съ надписью

«л 7069 (1561) августа въ 29 д поставлены двери сія царскія при державѣ царя и в к Ивана Васил —при епископѣ Акакіѣ тверскомъ, въ церковь преп отца нашего Саввы освященнаго, стараніемъ игумена Леванида Саввина монастыря» [35]) Въ московскомъ Успенскомъ соборѣ хранится уставъ тверскаго Саввина монастыря XV в , въ концѣ пасхали его, доведенной до 8 тысящи, сказано «конецъ седми тысящамъ Троице святая слава тебѣ, δοξα σοι ο Θεος» На л. 295 читается древняя, драгоцѣнная, замѣтка «въ л 6940 (1432) въ Петрово говѣніе монастырю св Саввы минуло 35 лѣтъ, а смерти князя великаго Михаила 34 лѣта [36]) По этой замѣткѣ несомнѣнно, что тверскій Саввинъ монастырь начался съ 1397 года и съ того же года начались подвиги пр Варсонофія и Саввы въ Саввиной пустыни На ркп книгѣ Исаака Сирина подпись говоритъ, что книга писана въ 1416 г въ монастырѣ препод Саввы, на иждивеніе ктитора обители князя Александра Ивановича († 1426 года), по волѣ игумена Варсонофія — Другая книга, лѣствица, писана въ 1419 г для священноинока Саввы [37]) Поелику же преп Савва вмѣстѣ съ тѣмъ, какъ принялъ санъ священства, принялъ и начальство надъ обителію, (такъ пишетъ преп Іосифъ) то очевидно, что въ 1419 г игуменомъ Саввиной обители былъ уже преп Савва По времени же основанія пустыни (1397 г ) и по немногимъ годамъ игуменства Варсонофіева (5 лѣтъ), надобно положить, что 1416 г былъ послѣднимъ годомъ игуменства Варсонофіева послѣ правленія Саввы Бороздина Если же послѣ того съ 1417 г будемъ считать 50 лѣтъ начальствованія преп Саввы тверскаго то блаженную кончину его должны будемъ отнесть къ 1467 г [38])

## † Въ тотъ же день память о преп. САВВАТІѢ Тверскомъ и ученикѣ его ЕВФРОСИНѢ

ВЪ РУКОПИСНОМЪ описании святыхъ города Твери читаемъ «преподобный Савватій игуменъ пустыни,— образомъ сѣдъ, брада, аки Іоанна Богослова» Пустынь преп Савватія находилась въ 15 верстахъ отъ Твери, тамъ гдѣ теперь остается с Савватіево Въ одномъ изъ двухъ храмовъ бывшей пустыни стоитъ гробница преп Савватія, съ образомъ его Вериги его, найденныя въ пещерѣ, находящейся близъ села, показываютъ подвижничество его противъ плоти, а пещера, свидѣтельница чистыхъ, безмолвныхъ молитвъ его, говоритъ, что пребываніе и съ людьми пустыни не всегда было легко душѣ его и онъ по временамъ укрывался въ пещеру для бесѣдъ съ Господомъ [39]) Пустынь Савватіева такъ была извѣстна по строгости и святости правилъ основателя ея, что приходили обучаться въ ней иноческой жизни и преп Корнилій Комельскій и преп Іосифъ Волоколамскій Послѣдній уже не засталъ въ живыхъ самого преп Савватія, онъ видѣлъ только ученика его блаженнаго Евфросина Какъ по этому обстоятельству, такъ по времени славныхъ дѣлъ преп Евфросина несомнѣнно, что преп Савватій подвизался по указанію святителя Арсенія и блаженная кончина его послѣдовала не позже 1434 г Жизнь ученика его отчасти можетъ показать



намъ, какъ жилъ учитель «Я видѣлъ въ Савватіевой пустыни, пишетъ Іосифъ, святого старца, отшельника, по имени Евфросина Онъ былъ родомъ изъ князей Тепринскихъ Въ пустыни, безвыходно, прожилъ онъ 60 лѣтъ Къ нему приходили многіе иноки и мірскіе князья и бояры, и прерывали безмолвіе его Соскучивъ тѣмъ, онъ бѣжалъ въ Великій Новгородъ, на озерѣ Нево (Ладожскомъ) нашелъ островъ и здѣсь прожилъ нѣсколько лѣтъ Христіане тѣхъ мѣстъ, жители селъ, услышавъ о немъ, приходили къ нему съ женами и дѣтьми Онъ убѣжалъ опять въ Савватіеву пустынь — Когда пришелъ онъ сюда властитель той земли князь Борисъ Александровичъ прислалъ къ нему юную дочь свою, тогда обрученную невѣсту великаго князя Ивана Васильевича, съ ней пришли архимандриты, игумены, бояры и стали просить блаж Евфросина, чтобы помолился о дѣвицѣ она была очень больна и въ пустыню къ блажен Евфросину принесли ее на рукахъ 'Онъ отказывался, называя себя недостойнымъ и грѣшникомъ Они, павъ на землю, со слезами упрашивали его, чтобы помолился «если останется жива по твоимъ молитвамъ, говорили они то умиришь ты, отче, два княжества» Когда говорили они это дѣвушка впала въ такую болѣзнь, что всѣ думали — умерла она Увидавъ это, всѣ стали плакать Блаж Евфросинъ приказалъ отнесть ее въ церковь Савватіевой пустыни и самъ, придя въ монастырь, вошелъ въ церковь, гдѣ увидѣлъ дѣвушку едва дышащею Блаж Евфросинъ, ставъ предъ иконою Пресвятой Богородицы, держащей на рукахъ предвѣчнаго младенца, началъ молиться со слезами и рыданіемъ Потомъ велѣлъ пѣть молебенъ Пресвятой Богородицѣ и велик чудотворцу — Николаю Когда окончился молебенъ дѣвушка открыла глаза и сѣла, они подняли ее здоровою и въ тотъ же день отвели ее къ отцу Увидѣвъ это, прославили Бога, прославляющаго угодниковъ своихъ» Такъ пишетъ препод Іосифъ По другимъ памятникамъ извѣстно, что княжна

Марія, дочь Тверскаго князя Бориса Александровича, обручена была съ семилѣтнимъ сыномъ великаго князя Василія Іоанномъ Васильевичемъ въ концѣ 1446 года [40]), а умерла супругою въ 1467 г [41]) Отселѣ видно, что кончина препод Евфросина послѣдовала не позже 1460 г [42])

---

ТРЕТЬЯГО ЧИСЛА

## Св. муч. ЄВТРОПІЯ, КЛЄОНИКА и ВАСИЛИСКА

КАППАДОКІЯНЕ, воины изъ дружины Ѳеодора Тирона (17 февр ) Первые двое, родные братья, за исповѣданіе Христа распяты послѣ другихъ мукъ въ Амасіи 3 марта, Василискъ же, племянникъ Ѳеодора Тирона, обезглавленъ въ Команахъ 22 мая 308 года

---

## † Въ тотъ же день преп. ПІАМЫ (или ПІамуки) и АЛЄКСАНДРЫ

ВЪ ОКРЕСТНОСТЯХЪ Александріи, при св Златоустѣ, было много спасавшихся дѣвственницъ Иныя жили въ отдѣльныхъ кельяхъ, другія въ киновіяхъ «Въ странѣ египетской, говоритъ великій проповѣдникъ, въ Антіохіи, можно видѣть Христово воинство, чудное общество, образъ жизни, свойственный небеснымъ силамъ И это не только между мужчинами, но и между женщинами И жены часто превосходятъ подвигами своихъ мужей и воздвигаютъ знаменія блистательной побѣды» [43])

Близъ Александріи спасалась и спаслась въ могильной пещерѣ великая дѣвственница *Александра* Не могла я, говоритъ усердная посѣтительница восточныхъ отшельниковъ, Меланія старшая, видѣть сію блаженную въ лице, но, ставъ у отверстія, просила ее открыть причину, по которой оставила она городъ и заключила себя въ могильной пещерѣ Она отвѣчала

мнѣ чрезъ отверстіе «одинъ человѣкъ сходилъ съ ума по мнѣ, чтобы не огорчать и не безчестить его, я рѣшилась лучше заключить себя живою въ этой гробницѣ, чѣмъ портить душу, созданную по образу Божію» Когда сказала я ей «какъ же ты, раба Христова, выносишь это, что совсѣмъ никого не видишь, а одна борешься съ скорбію и помыслами», она отвѣчала «съ самаго утра часа до девятаго я молюсь, съ часъ пряду ленъ, въ остальные часы дня припоминаю себѣ сказанія о вѣрѣ святыхъ отцевъ и патріарховъ, о подвигахъ блаженныхъ апостоловъ, пророковъ и мучениковъ, когда наступаетъ вечеръ, я, принесши славословіе Господу моему, ѣмъ свою долю хлѣба, а ночь всю провожу въ молитвѣ, ожидая конца своего, когда разрѣшусь отселѣ съ благою надеждою и явлюсь лицу Христову» Пищу приносила ей одна добрая женщина и передавала чрезъ отверстіе пещеры Иначе затворница не показывалась на глаза ни мужчинѣ, ни женщинѣ Такъ подвизалась она до двѣнадцати лѣтъ[1] Чувствуя близость кончины, приготовила она сама себя къ погребенію Разъ женщина, принесши пищу, не получаетъ никакого отвѣта затворницы Понявъ, что она почила, дала знать о томъ въ городѣ Цѣлыя толпы поспѣшили изъ города къ пещерѣ великой подвижницы, открыли входъ въ пещеру и увидѣли, что Господь, по ожиданію подвижницы, принялъ ее къ себѣ въ селеніе праведныхъ [44])




Такъ какъ Меланія бесѣдовала съ затворницею не прежде 373 г., а Палладій, путешествовавшій по пустынямъ Египта съ 388 г , уже не засталъ ее въ живыхъ, то кончину святой надобно отнесть къ 376 году [45])

Святая дѣвственница *Піамука* (Піама) взошла на дивную степень духовнаго совершенства въ домѣ матери Она жила и здѣсь какъ въ затворѣ, уединенно, не видалась съ людьми пустыми, принимала пищу черезъ день, послѣ молитвы пряла ленъ Такъ говоритъ о жизни ея Палладій При такой простотѣ жизни, но и при зоркомъ наблюдении за своею душею, она такъ преобразовала свою душу, что Господь удостоилъ ее дара прозрѣнія Послѣднее открылось по особенному случаю Такъ какъ Нилъ разливомъ водъ своихъ оплодотворяетъ поля, то поселенія, дорожа благодѣтельною влагою, задерживаютъ ее на поляхъ искусственными загородями, при этомъ немощи людскія поднимаютъ споръ и ссоры, нерѣдко сопровождаемыя драками Община, болѣе многолюдная, чѣмъ та, гдѣ жила Піамука, поклялась истребить за воду слабое поселение По молитвамъ Аммы Піамы Богъ спасъ отъ преступленія и смертей Ангелъ открылъ Піамукѣ о злодѣйскомъ замыслѣ сосѣдей Она, созвавъ старшинъ села своего, объявила имъ о замыслѣ Ступайте, говорила она, встрѣчайте тѣхъ, которые идутъ на васъ, упрашивайте ихъ, чтобы удержались отъ боя Старшины въ страхѣ пали ей въ ноги и говорили «мы не смѣемъ идти на встрѣчу имъ, мы знаемъ пьяную жизнь ихъ и ихъ буйство, сотвори новую милость съ нами, иди сама къ нимъ и уговори ихъ оставить насъ въ покоѣ» Она не поступила по ихъ просьбѣ, не пошла имѣть дѣло съ людьми, отъ сношенія съ которыми давно отказалась, а обратилась къ Господу, удалясь въ свой домикъ, провела всю ночь въ молитвѣ «Господи! такъ молилась она Ты Судія земли и не любишь неправды, прими молитву мою, пошли силу Твою, чтобы устремившіеся на погибель нашу стояли какъ столпы на мѣстѣ, гдѣ встрѣтитъ ихъ сила Твоя! И молитва ея была услышана Непріятели на третьемъ камнѣ отъ села остановились и не могли сдвинуться съ мѣста Имъ также было дано знать, что задерживаетъ ихъ молитва праведницы Они прислали пословъ сво-

ихъ въ село и просили мира Благодарите, говорили, Бога, Который, по молитвамъ дѣвы Піамуки избавилъ вашу собственность отъ истребленія [46])

Память о св Піамукѣ (Піамѣ) чтится марта 3-го дня и въ субботу сыропустную

Тотъ родъ подвижнической жизни, какой проходили блаженныя дѣвы Александра и Піамука, много имѣетъ своихъ преимуществъ но онъ соединенъ и со многими опасностями По наблюденіямъ духовнаго опыта, жизнь наединѣ сближаетъ съ гордостію или отчаяніемъ, а иногда съ страстію къ корысти, тогда какъ общежитіе отнимаетъ пищу у этой послѣдней страсти и обламываетъ угловатую гордость Вотъ и примѣръ, выставленный Палладіемъ изъ жизни современной св св Александрѣ и Піамукѣ

Въ Александріи была дѣвственница По виду она была смиренна, но въ душѣ горда, и любила болѣе деньги, чѣмъ Христа Она была богата, но не подавала пособія ни страннику, ни дѣвѣ, ни монаху, ни обиженному, ни бѣдняку, ни въ церковь Она взяла себѣ на воспитаніе дочь сестры своей Ей-то день и ночь обѣщала она свое имущество, разставшись съ любовію къ Небу Бѣдная обманывала сама себя Сперва заразилась она страстію къ деньгамъ, потомъ и любовь свою къ племянницѣ довела до страсти, подъ вліяніемъ тщеславія Кто поработилъ душу свою заботѣ о родныхъ, тотъ подлежитъ суду закона за то, что мало цѣнилъ свою душу Больную дѣвственницу рѣшился излечить пресвитеръ Макарій, надзиратель богадѣльни увѣчныхъ Въ молодости своей онъ былъ ювелиромъ, о чемъ знала и дѣва Придя къ ней, говоритъ онъ попались мнѣ дорогіе камни-изумруды и яхонты, краденые они или не краденые не умѣю сказать, только камни высокой цѣны, владѣлецъ продаетъ ихъ за 500 червонцевъ, это—чудный нарядъ для твоей племянницы? Дѣва, привязанная къ племянницѣ невѣстѣ, говоритъ «сдѣлай милость,

не уступай ихъ никому, вотъ тебѣ деньги», и выдала 500 червонцевъ Святой Макарій употребилъ деньги на нужды богадѣльни Прошло много времени, а дѣвственница стыдилась напомнить ему о камняхъ «Онъ пользовался высокимъ уваженіемъ, какъ старецъ весьма благочестивый и милостивый, онъ жилъ около ста лѣтъ и я еще засталъ его въ живыхъ», замѣчаетъ Палладій Наконецъ, встрѣтившись съ нимъ въ церкви, дѣва говоритъ «что жъ камни, за которые дано 500 червонцевъ»? Онъ отвѣчалъ «въ тотъ же день, какъ ты дала мнѣ деньги, я и заплатилъ ихъ за камни, пойдемъ въ странноприимный домъ, они тамъ у меня, если не понравятся тебѣ эти камни, возьмешь свои деньги назадъ» Когда пришли они къ дому, старецъ говоритъ «что угодно тебѣ видѣть сперва яхонты или изумрудины»? «Что хочешь», отвѣчала она Макарій повелъ ее наверхъ и, указывая на женщинъ увѣчныхъ, слѣпыхъ, сказалъ «это вотъ яхонты!» Потомъ, сойдя внизъ, указалъ ей на такихъ же мужчинъ, съ словами «а это — изумруды! По моему драгоцѣннѣе этихъ камней нигдѣ не найти! Впрочемъ, прибавилъ онъ, если они не нравятся тебѣ возьми свои деньги назадъ» Пристыженная дѣвственница вышла и, пріидя къ себѣ, занемогла отъ скорби Но послѣ она благодарила старца, когда плѣмянница ея, по выходѣ замужъ, умерла бездѣтною Она и сама стала употреблять свое имущество какъ должно [47])

Въ нашихъ штатныхъ обителяхъ, гдѣ деньги дѣлятся по рукамъ, какъ не рѣдко попадаются подобные больные!

---

Въ тотъ же день празднованіе *Волоколамской иконѣ* Богоматери Эта святая икона прославилась 3 марта 1677 года въ Іосифовомъ монастырѣ города Волоколамска

---

ЧЕТВЕРТАГО ЧИСЛА

## Преп. ГЕРАСИМА Іорданскаго.

РОДОМЪ изъ Ликіи, преп Герасимъ полагалъ начало своимъ подвигамъ въ Ѳиваидѣ, но большую часть жизни провелъ въ пустынѣ Іорданской, верстахъ въ семи отъ Іерусалима, гдѣ и обитель устроилъ (около 450 г ) Скончался въ 475 году Св Герасиму работалъ левъ до самой кончины его, а по смерти умеръ на его могилѣ и зарытъ въ землю братіею близь гроба святаго Посему и на иконахъ у ногъ преподобнаго пишется левъ

---

## Въ тотъ же день св. мучениковъ ПАВЛА и ЮЛІАНІИ.

ВЪ ПТОЛЕМАИДѢ финикійской при встрѣчѣ императора Аврелиана юноша Павелъ сказалъ сестрѣ своей «идетъ искушеніе на христіанъ» и перекрестилъ лице свое Аврелианъ замѣтилъ это, и какъ язычникъ считали крестное знаменіе орудіемъ волшебства, тотчасъ велѣлъ схватить и принудить къ поклоненію богамъ Мучимый и истязуемый, Павелъ мужественно исповѣдалъ Христа, тогда подошла сестра его, Іулаиія, и сказала царю «за что ты мучишь брата моего? И я—христіанка» И перекрестила лице свое Царь велѣлъ и ее подвергнуть пыткамъ, и наконецъ обоихъ обезглавить (въ 273 году)

---

**† Въ тотъ же день преп. ГЕРАСИМА Вологодскаго.**

ПРЕПОДОБНЫЙ Герасимъ родился въ Кіевѣ и здѣсь же, въ Гнилецкомъ пещерномъ скиту, облеченъ былъ въ иночество [48]) Въ 1147 г пришелъ онъ изъ Кіева на рѣку Вологоду и у ручья Кайсарова основалъ обитель съ храмомъ св Троицы Это было еще «до начала города Вологды» Тогда былъ здѣсь глухой лѣсъ и въ лѣсу посадъ съ храмомъ Воскресенія, а на Лѣнивой площади «малый торжекъ» Недавно умеръ въ Вологдѣ купецъ Пятышевъ, послѣдній потомокъ Пятышева, не хотѣвшаго дать блаж Герасиму земли подъ монастырь, а послѣ согласившагося съ благочестивымъ желаніемъ преподобнаго Подвижникъ благочестія примѣромъ самой жизни и свѣтлыми наставленіями озарилъ дикую страну — и мирно почилъ 4 марта 1178 г Мощи его почиваютъ подъ спудомъ въ Троицкомъ храмѣ обители его, упраздненной въ 1764 г [49])




---

**† Въ тотъ же день страданіе благ. князей ГЕОРГІЯ Владимірскаго и ВАСИЛЬКА Ростовскаго.**

ВЕЛИКІЙ князь Всеволодъ 3 назначилъ старшаго сына, кн Константина, въ преемника престола своего, но съ тѣмъ, чтобы онъ отдалъ Ростовъ брату Георгію, а третьему сыну Ярославу предоставленъ Новгородъ, гдѣ былъ прежде Константинъ Полюбивъ Ростовъ, Константинъ не хотѣлъ выѣхать изъ него и желалъ владѣть имъ и великимъ

княженіемъ Оскорбленный отецъ, собравъ вѣче, объявилъ (въ 1212 г) Георгія преемникомъ владимірскаго престола — Георгій своими качествами обѣщалъ Россіи покой, онъ былъ правою рукою отца противъ враговъ его и прославился побѣдами Правленіе дѣлами всей Россіи началъ онъ тѣмъ, что возвратилъ свободу князьямъ и епископу Рязани, которыхъ отецъ держалъ плѣнниками, потомъ былъ въ Ростовѣ у Константина, оказывая ему всѣ ласки любви братской Четыре года дѣла шли счастливо, какъ Ярославъ поднялъ бурю Своими жестокостями раздражилъ онъ новгородцевъ и возбудилъ ихъ къ войнѣ

Георгій не смотря на то, что Ярославъ оскорблялъ его, не хотѣлъ оставить брата безъ защиты, тѣмъ болѣе, что Ярославъ умѣлъ прикинуться предъ нимъ угнетенною невинностію Константинъ соединился съ новгородцами, которые обѣщали доставить ему престолъ в князя Въ битвѣ липецкой (1216 г) Георгій былъ разбитъ на голову и сдался на волю побѣдителей Ему данъ былъ Городецъ волжскій «Суди, Боже, брату моему Ярославу, — онъ довелъ меня до этого», говорилъ Георгій съ слезами на гробѣ отца своего Въ 1217 г Константинъ объявилъ Георгія наслѣдникомъ своимъ—и отдалъ ему Суздаль [30])

Въ 1219 г Константинъ умеръ и Георгій опять взошелъ на престолъ владимірскій Противъ болгаръ, которые взяли Устюгъ, послалъ онъ брата своего Святослава тотъ разбилъ ихъ и заставилъ клятвою утвердить миръ Оберегая границы на востокѣ, Георгій (въ 1221 г) заложилъ на берегу Волги Нижній Новгородъ, гдѣ прежде былъ болгарскій городокъ, здѣсь построенъ имъ каменный храмъ Спасителю и устроенъ общежительный монастырь съ храмомъ Богоматери, въ тоже время построенъ имъ каменный храмъ Спасителю въ Суздалѣ, гдѣ полъ храма устланъ былъ краснымъ мраморомъ, присланнымъ въ даръ болгарами, а во владимірскомъ рождественскомъ мона-

стырѣ поставленъ каменный храмъ Богоматери Въ 1225 г находясь въ 140 вер отъ Костромы, на Волгѣ, по явленію иконы св Георгія, основалъ на горѣ Юрьевецъ-Поволгскій Занимаясь съ полнымъ усердіемъ устройствомъ русской земли, посылалъ онъ свое войско на помощь новгородцамъ противъ ливонскихъ нѣмцевъ, и когда потомъ сами новгородцы вызывали было его на войну, охотно согласился на мирное предложеніе ихъ Въ 1228 г наказалъ войною дикую мордву, потомъ еще разъ заставилъ болгаръ просить у него мира и снова наказалъ мордву Въ 1230 г отдалъ священную почесть болгарскому мученику Аврамію, перенесеніемъ мощей его во Владиміръ, а въ слѣдующемъ году перенесены были въ новый Ростовскій соборъ мощи святителя Леонтія [51])

Не ожидали въ Россіи того страшнаго бѣдствія, которое послѣ отказывались и изображать Въ 1236 г монголы разгромили болгаръ, предавъ все огню и мечу Объ этомъ узнали тогда же въ сосѣднемъ Владимірѣ И зимою того же года Георгій женилъ двухъ сыновей своихъ Владиміра и Мстислава Людямъ ли знать, когда начнется надъ ними судъ Божій? Къ несчастію, система областнаго правленія, не руководимаго сильною центральною властію, достигла тогда крайняго развитія каждый князь думалъ только о себѣ Въ 1237 г монголы опустошительною войною шли на Россію В кн Георгій послалъ сына Всеволода къ Коломнѣ но Рязань уже была опустошена, а за тѣмъ и Всеволодъ разбитъ былъ на голову, оставивъ юнаго брата Владиміра въ плѣну Георгій, оставивъ сыновей защищать Владиміръ, отправился собирать войска другія Февраля 2-го 1238 г татары подошли къ Владиміру Въ городѣ ли великій князь? спросили чиновники Батыя у золотыхъ воротъ Изъ города пустили въ отвѣтъ стрѣлы Не стрѣляйте, кричали татары и, показывая на плѣннаго князя Владиміра, говорили узнаете-ли князя? Юный князь былъ блѣденъ и истомленъ страданіемъ

Всеволодъ и Мстиславъ заплакали «Лучше намъ, братцы, сказали они дружинамъ, умереть за святую вѣру, чѣмъ быть въ ихъ неволѣ Все это навелъ на насъ Богъ за грѣхи наши» Февраля 6 владимірцы увидѣли, что непріятель ставитъ вокругъ города стѣнобитныя оружія, а вечеромъ сталъ окружать его валомъ и тыномъ Князья Всеволодъ и Мстиславъ, княгиня—мать ихъ съ дочерьми и невѣстками, многіе вельможи собрались въ храмъ Богоматери и приняли отъ епископа Митрофана




постриженіе въ иночество, всѣ принесли исповѣдь въ грѣхахъ своихъ, причастились св Тайнъ и приготовились къ смерти Февраля 7 въ воскресенье мясопустное городъ былъ взятъ и страшно опустошенъ Святитель Митрофанъ, супруга Георгія Агафія, дочь Ѳеодора, невѣстки Марія и Христина—страдальчески умерли въ пламени собора, сыновья Всеволодъ и Мстиславъ пали въ сраженіи, большая часть жителей столицы убиты, не многіе взяты въ плѣнъ [52]) Георгій, получивъ вѣсть о такой участи своего семейства и народа, сказалъ съ Іовомъ «такъ-ли, Господи, угодно милосердію Твоему? зачѣмъ я остался одинъ?» [53])

Благовѣрный Георгій подъ тяжестію бѣдъ не только не палъ духомъ, но еще окрѣпъ Удалясь въ Ярославль, дорогою взялъ онъ съ собою ростовскихъ князей съ ихъ дружинами [54]) Слыша же о страшномъ по огромному числу непріятелѣ, онъ рѣшился идти въ глухое мѣсто, на р Сить, туда, гдѣ тянутся болота на огромныхъ пространствахъ [55]) Туда же приглашены и ополченія князей переяславскаго Ярослава и юрьевскаго Свя-

тослава Батый, взявъ Владиміръ, отправилъ сильные отряды къ Ярославлю, чтобы догнать в князя [56]) Георгій рѣшился сберегать слабыя въ сравнени съ непріятелемъ силы свои до лучшаго времени На берегахъ Сити разбилъ онъ станъ свой, и с «Стапилово на Сити» съ валами и окопами остается памятникомъ стана его [57]) —В. князь отправилъ Дорожа (Дороѳея Семеновича) съ 3000 «пытать татаръ» [58]) — развѣдывать, гдѣ явятся они, чтобы вовремя или идти далѣе на сѣверъ, въ новгородскія владѣнія, или приготовиться къ битвѣ Но тогда, какъ Георгій ждалъ татаръ отъ Ярославля, до котораго они гнались за нимъ, полководецъ Батыя Бурундай пошелъ изъ Владиміра переяславско-скнятинскою дорогою чрезъ Кашинъ, опустошилъ Переяславль, Скнятинъ, Кашинъ [59]), и истребительною волною двигался къ Бѣжецкому Верху Тутъ Дорожъ неожиданно наткнулся на татаръ, жаркая схватка Дорожа оставила по себѣ память въ имени с Могилищъ Дорожъ поспѣшилъ къ Георгію «Князь! сказалъ онъ, татары уже обошли насъ» [60]), т е съ одной стороны шелъ Бурундай, съ другой, отъ Ярославля, двигались другія волны В князь еще прежде того велѣлъ полководцу своему готовить войска къ встрѣчѣ съ непріятелемъ Съ Георгіемъ были теперь братъ Святославъ и племянники князья ростовскіе съ ихъ дружинами но не было съ нимъ брата Ярослава съ его переяславцами Войска Георгія еще не вполнѣ готовы были къ бою, какъ явились свирѣпые враги Полки сошлись и произошла кровопролитная битва Предъ непріятелемъ многочисленнымъ и остервенѣлымъ русскія дружины, при всемъ мужествѣ, не устояли, великій князь былъ убитъ и съ нимъ пало множество войска его [61]) Это было 4-го марта 1138 г [62]) Ростовскій епископъ Кириллъ, возвращаясь изъ бѣлозерской стороны, куда благоразумно удалялся онъ отъ татаръ, отыскалъ въ кучѣ мертвыхъ обезглавленное тѣло великаго князя Георгія Онъ привезъ его въ Ростовъ и, съ вели-

кою честію совершивъ надгробное служеніе, положилъ въ Ростовскомъ соборѣ, голова великаго князя отыскана послѣ и положена въ гробъ его На второмъ году послѣ кончины тѣло страдальца св вѣры и отчизны, по распоряженію князя Ярослава, торжественно перенесено было во Владиміръ и положено въ соборномъ храмѣ [63]) Тогда увидѣли невиданное чудо «Глава святая прильнула къ св тѣлу, такъ что и слѣда не было отсѣченія на выѣ его, правая рука поднята была, какъ бы у живаго, показывая на подвигъ [64])

Современная лѣтопись такъ говоритъ о свойствахъ великаго князя Георгія «Юрій украшенъ былъ добрыми качествами Онъ старался выполнять заповѣди Божіи и хранилъ страхъ Божій въ сердцѣ своемъ, помнилъ слова Господа «о семъ познаютъ вси, яко мои ученицы есте, аще любовь имате между собою» Даже врага своего отпускалъ онъ отъ себя съ дарами Былъ весьма милостивъ и не берегъ имѣнія своего, раздавая милостыню бѣднымъ, украшая храмы Божіи иконами и книгами, почиталъ чинъ иноковъ и священниковъ и подавалъ имъ нужное Приносилъ Господу молитвы днемъ и ночью» [65])

Мощи благовѣрнаго князя почиваютъ открыто во Владимірскомъ соборѣ, въ серебряной ракѣ Эта рака устроена въ 1645 г патр Іосифомъ «по обѣщанію, во славу и честь великому князю Георгію, мученику, владимірскому чудотворцу», такъ говоритъ надпись ея Здѣсь въ честь великаго князя устроенъ и придѣльный храмъ Здѣсь же надпись временъ Екатерины надъ гробницею св князя

«Желанье въ варварѣ горѣло
Людей моихъ сжать, какъ траву,
Мой жизни духъ лишить и тѣло,
Затѣмъ мечемъ отнять главу
Но Богъ мой духъ, за вѣру праву
Жить вѣчно вмѣсѣ въ небесну славу
Главу-жъ прильнувшу къ тѣлу здѣсь,
Хранитъ чудесно и до днесь» [66])

Св *Василько* или Василій, благовѣрный князь Ростовскій, раздѣливший съ великимъ княземъ Юріемъ подвиги на рѣкѣ Сити, родился въ 1209 году въ Ростовѣ Отецъ его Константинъ Всеволодовичъ, князь Ростовскій, потомъ великій князь Владимірскій, любилъ Господа, твердо помнилъ о вѣчности и былъ весьма образованный, онъ любилъ духовныя бесѣды, прилежно читалъ книги, держалъ при себѣ людей ученыхъ У такого отца Василько могъ получить лучшее воспитаніе и по уму и по сердцу Въ 1212 г въ Ростовѣ совершены были постриги юнаго князя Василька, — въ первый разъ посаженъ онъ былъ на коня, чтобы учиться доблестямъ воина [67]) Въ 1216 г отецъ сѣлъ на столѣ великаго князя во Владимірѣ, юный Василько объявленъ княземъ Ростовскимъ, а братъ его Всеволодъ княземъ Ярославскимъ Василько остался въ Ростовѣ безъ отца но семилѣтняго князя хранилъ другъ отцовскаго дома, духовникъ кн Константина, Пахомій, епископъ Ростовскій, пастырь, по отзыву лѣтописи, искренній, безкорыстный, обличитель хищниковъ и мздоимцевъ, щедрый, сострадательный и обогащенный книжнымъ ученіемъ [68]) Къ тому же заботливый отецъ по временамъ посылалъ довѣренныхъ умныхъ бояръ смотрѣть, какъ живутъ и учатся ли добру юные князья [69]) Отецъ жилъ недолго Въ духовномъ завѣщаніи своемъ онъ говорилъ дѣтямъ «любезные дѣти! живите въ любви между собою, Бога бойтеся всею душею и заповѣди Его соблюдайте во всемъ, живите, какъ жилъ я нищихъ и вдовыхъ не презирайте, не уклоняйтесь отъ церкви, уважайте іерейскій и иноческій чинъ, слушайте книжное ученіе, будьте въ любви между собою и Богъ мира будетъ съ вами, слушайтесь старшихъ, — они учатъ васъ добру, а вы еще молоды Вижу, дѣти мои, что конецъ мой близокъ — Поручаю васъ Богу и пречистой Богородицѣ и брату моему Георгію, который вамъ будетъ вмѣсто меня» [70]) Добрый отецъ скончался 2 февраля 1219 г, мать

ки Анна Мстиславовна постриглась тогда же надъ гробомъ супруга и скончалась спустя два года [71]) Юные князья остались сиротами Но великій князь Георгій, которому поручены они отцемъ, былъ въ полномъ смыслѣ отцемъ для племянниковъ и отцемъ лучшимъ онъ то вызывалъ ихъ къ себѣ, то посылалъ смотрѣть за ними людей стоившихъ довѣрія [72])

Князь Василько скоро сталъ показывать дѣлами своими, что онъ достоинъ былъ любви отца и дяди — Онъ являлся для современниковъ образцемъ лучшаго князя и приводилъ ихъ въ восторгъ собою Вотъ образъ его, написанный современникомъ «красавецъ лицемъ, съ очами свѣтлыми и грозными, онъ былъ храбръ, добръ сердцемъ, ласковъ съ боярами Кто изъ бояръ служилъ ему, кто ѣлъ хлѣбъ его и пилъ изъ его чаши тотъ не могъ забыть его, не могъ быть слугою другаго князя, онъ очень любилъ служившихъ ему Въ немъ мужество соединено было съ умомъ и правдивость съ знаніемъ Онъ былъ во всемъ свѣдущъ, на все способенъ Это былъ отецъ и кормитель сиротамъ, великое утѣшеніе печальнымъ Очи сердца его отверзты были Богомъ на весь церковный чинъ, и онъ былъ отцемъ для всѣхъ духовныхъ и бѣдныхъ [73])

Въ 1223 г южные князья соединились для отраженія татаръ, впервые появившихся въ русскихъ предѣлахъ На помощь къ нимъ великій князь Владимірскій послалъ князя Василька съ его ростовцами Василько былъ уже въ Черниговѣ, когда съ скорбію услышалъ о жестокомъ пораженіи князей на рѣкѣ Калкѣ Василько, говоритъ лѣтопись, сохраненъ былъ Богомъ Молодой, 15 лѣтъ, князь конечно жалѣлъ и о томъ, что не пришлось ему показать на дѣлѣ пылкое мужество свое но Богъ хранилъ жизнь его, чтобы вѣра его росла съ лѣтами и возвысилась до готовности встрѣтить смерть мученика Послушный дядѣ-отцу князь Василько черезъ годъ ходилъ вмѣстѣ съ нимъ на помощь князю Михаилу, котораго несправед-

ливо тѣснилъ Курскій князь Олегъ При участіи митрополита князья помирились и могло ли это не радовать трехъ князей — трехъ будущихъ мучениковъ? Въ слѣдующемъ году князь Георгій женилъ Василька на дочери князя Михаила — Маріи Въ 1228 г мужественный Василько вмѣстѣ съ дядею совершилъ славные походы противъ языческой мордвы Братъ Юрія Ярославъ, уже не разъ возмущавшій братьевъ и сродниковъ противъ Юрія, успѣлъ было и племянниковъ — Василька и его брата — возстановить противъ Юрія но Юрій пригласилъ всѣхъ во Владиміръ, племянники спѣшили явиться къ нему, а за ними пришлось явиться и Ярославу, и послѣ объяснепій послѣдовало веселое примиреніе [74])

Когда Кириллъ, первый сего имени Ростовскій епископъ, отказался отъ каѳедры Василько (1230 г) послалъ къ великому князю и Владимірскому епископу просить отпустить въ Ростовъ для управленія епархіею игумена Владимірскаго Кирилла и принялъ его въ Ростовѣ съ честію, онъ тогда же избралъ его и своимъ духовникомъ [75]) Въ томъ же году принималъ онъ митрополита Кирилла въ Ростовѣ, а вслѣдъ затѣмъ избранный въ епископа отправленъ для посвященія въ Кіевъ и потомъ новый епископъ встрѣченъ былъ съ торжественною радостію [76]) Еще благочестивый отецъ Василька заложилъ (1213 г) огромный для того времени, каменный соборъ въ Ростовѣ Набожный сынъ продолжалъ и окончилъ постройку его, щедрою рукою украсилъ его и за радостною встрѣчею новаго святителя послѣдовало торжество освященія каѳедральнаго одноглаваго собора, въ 14 день августа Ростовскій соборъ и нынѣ удивляетъ легкостію своей постройки при своей высотѣ какъ видно, планъ его взятъ съ Владимірскаго собора, но послѣдній уступаетъ ему въ красотѣ и легкости Это храмъ вполнѣ достойный высокой чести своей — быть мѣстомъ покоя великихъ чудотворцевъ Леонтія и Исаіи, которыхъ мощи перенесены въ новый соборъ

при освященіи его [77]) — Князь Василько наслѣдовалъ послѣ отца въ числѣ другихъ добродѣтелей и любовь къ христіанскому просвѣщенію Памятникомъ тому служитъ уцѣлѣвшая до нашего времени книга съ житіемъ Нифонта Кипрскаго, писавшій ее, выражая признательность къ покровительству князя ученымъ говоритъ «святіи апостоли, пророцы, мученицы, св Нифонте! помозите моему господину Василькy» [78]) При немъ и просвѣщенномъ епископѣ Кириллѣ въ церкви Успенія «лѣвый клиръ греческы пояху, а правый — русски» [79])

Наконецъ пришло время для христолюбиваго князя показать славный подвигъ любви своей къ св вѣрѣ Василько отважно бился съ татарами на рѣкѣ Сити Когда русское войско разбито было многочисленными полчищами Василько былъ взятъ въ плѣнъ Торжествующіе варвары повлекли князя за собою Полчища Батыя волнами шли къ Новгороду но встрѣтивъ физическія препятствія, обратились на югъ чрезъ Козельскъ [80]) Потому первый станъ Бурундая, котораго шайками взятъ былъ Василько, былъ конечно невдали отъ Бѣжецка и Кашина Въ лѣтописяхъ показывается онъ у Шеренскаго лѣса [81]) Шеренскій лѣсъ извѣстенъ и нынѣ, въ 25 верстахъ отъ Кашина и въ 38 отъ Колязина Здѣсь былъ Шеренскій монастырь, конечно въ память страдальческихъ подвиговъ князя-мученика, а нынѣ — село Ширинское, при рѣкѣ Ширинкѣ, въ лѣсной сторонѣ Это мѣсто было и на дорогѣ епископу Кириллу, возвращавшемуся съ сѣвера въ Ростовъ и узнавшему о св останкахъ князя [82]) Здѣсь - то христіанскій князь долженъ былъ вытерпѣть послѣднюю борьбу съ обаяніями славы и съ смертію Василько былъ князь величественный ростомъ, а мужество и твердость руки его испытали на себѣ варвары Какъ не пожелать татарамъ, хотя бы для одного блеска, видѣть въ рядахъ своихъ такого князя? Они весьма старались убѣдить князя «пристать къ ихъ нечестивымъ обычаямъ и воевать съ

ними», убѣждали вступить въ ихъ службу и жить, какъ они живутъ [83]) Мужественный князь отверг предложеніе татаръ Онъ не хотѣлъ прикоснуться къ ихъ пищѣ и къ питью, считая ихъ то осквернеными именемъ идоловъ, то нечистыми по ихъ свойству Напрасно обольщали его дружбою Батыя, напрасно хвалились военнымъ счастіемъ своимъ Онъ горячо любилъ свою отчизну и ея вѣру «Темное царство! отвѣчалъ христіанскій князь, не разлучить тебѣ меня со Христомъ моимъ Мое несчастіе тяжело но оно спасительно мнѣ Что же ждетъ тебя съ твоимъ счастіемъ? Есть Богъ, и темное царство погибнетъ, когда исполнится мѣра беззаконій его взыщетъ Онъ кровь вѣрныхъ своихъ» Татары скрежетали зубами отъ ярости, готовые напиться крови его Изнуренный трудами, скорбію за отчизну и пыткою душевною, которую заставляли выдерживать враги, князь плакалъ, плакалъ особенно объ ошибкахъ прошлой жизни своей «Господи! ты знаешь всѣ тайны сердца моего, всѣ нечистоты его, отъ тайныхъ моихъ очисть меня», такъ молился онъ вслухъ Въ равнодушіи гордаго стоика нѣтъ величія, великая душа чувствуетъ страданія, но торжествуетъ надъ ними терпѣніемъ, низводимымъ свыше ея молитвою Князь чувствовалъ свои страданія и желалъ избавиться ихъ Онъ молился за себя, потомъ за дѣтей, за всѣхъ братьевъ христіанъ Сила духа его росла съ молитвою Наконецъ онъ благодарилъ Бога, что въ цвѣтѣ лѣтъ (ему было 29 лѣтъ) умираетъ смертію достойною христіанина и память о немъ не будетъ безславною Татары свирѣпо умертвили его и бросили въ лѣсу Шеренскомъ

Страдальческое тѣло св князя увидала въ лѣсу женщина, сказала о немъ богобоязненному человѣку и его положили до времени въ тайномъ мѣстѣ Когда же узнали о томъ Ростовскій епископъ и вдова княгиня то привезли св тѣло въ Ростовъ и положили въ соборномъ храмѣ, отъ плача и рыданія

не слышно было надгробнаго пѣнія въ храмѣ, говоритъ современникъ [34])

---

## † Въ тотъ же день преставленіе благов. князя ДАНІИЛА Московскаго.

ИЗЪ ЧЕТЫРЕХЪ сыновей св князя Александра Невскаго только младшій, Даніилъ, вполнѣ усвоилъ себѣ христіанское благочестіе, наслѣдственное въ родствѣ Александра И Господь, избравъ для высокаго назначенія родъ Александра, избираетъ въ этомъ родѣ только родъ Даніила быть властителемъ русской земли «его праведное сѣмя возлюби Богъ, благоволи царствовати въ роды и роды» [35])

Жизнь Даніила отличается печатію избранія Божія и вѣрностію избранію Двухъ лѣтъ остался онъ по смерти отца и никѣмъ не тревожимый достигъ лѣтъ зрѣлыхъ На младенца князя никто не нападаетъ, никто не беретъ удѣла его а какъ часто бывало совсѣмъ иначе въ тѣ времена! Какъ часто въ то время и взрослые князья лишались удѣловъ, невольно уступая силѣ князей сильныхъ!

«Возникшая въ вѣкѣ слезъ и бѣдствій» Москва была тогда мала, не велико было и княжество московское Окрѣпшій Даніилъ увеличилъ московское княжество, но не мѣрами неправды и насилія

Неизбѣжно вовлекаемый въ междоусобія князей, почти безпрерывныя, Даніилъ велъ себя умѣренно, берегъ совѣсть Разъ видимъ его (1282 г) съ войскомъ московскимъ на сторонѣ брата Андрея, противъ старшаго Димитрія но при первой встрѣчѣ вооружившіеся заключили миръ и не лилась кровь Въ другой разъ, когда (1293 г) волнуемый страстями Андрей привелъ въ Россію полчища татаръ и они грабили города, Даніилъ дружелюбно впустилъ татаръ въ свой городъ, не бывъ въ со-

стояніи защитить его отъ грабежа Когда Андрей сталъ великимъ княземъ, открылись (1296 г) ссоры между князьями удѣльными но и Андрей призналъ тогда правоту Даніила, а епископы Владимірскій Сумеонъ и Сарскій Измаилъ убѣдили прекратить ссору миромъ, когда же вслѣдъ затѣмъ Андрей хотѣлъ съ войскомъ своимъ завладѣть Переяславлемъ, гдѣ не было князя, Даніилъ вмѣстѣ съ Тверскимъ княземъ встрѣтилъ Андрея съ сильною ратію, — и послѣ переговоровъ въ другой разъ заключенъ былъ миръ Въ 1301 г былъ сеймъ князей въ Дмитровѣ Даніилъ окончилъ миромъ всѣ счеты съ Андреемъ и другими князьями, тогда какъ другіе разстались, не окончивъ спора За годъ предъ тѣмъ Даніилъ ходилъ съ войскомъ къ Переяславлю рязанскому, гдѣ князь




первый порывъ къ свободѣ Даніилъ, взявъ въ плѣнъ князя Рязанскаго, не отягчилъ его участи жестокостію, напротивъ ласково угощалъ его и содержалъ въ почетѣ [16]) Такъ Даніилъ во всѣхъ случаяхъ старается гасить ссоры любовію, если берется за оружіе, то для того, чтобы грозою меча вразумить забывчивыхъ Довольный своимъ жребіемъ, онъ не беретъ чужаго, не отнимаетъ собственности братьевъ князей ни насиліемъ, ни коварствомъ За то Господь самъ, помимо искательствъ, расширяетъ границы владѣній его Іоаннъ Дмитріевичъ, князь Переяславскій, племянникъ Даніила, кроткій, благо-звалъ къ себѣ татаръ или вѣрнѣе татары своевольно хозяйничали отъ имени князя, Даніилъ разбилъ непріятелей, истребилъ множество татаръ, взялъ въ плѣнъ князя Рязанскаго, это была первая побѣда русскихъ надъ татарами, — побѣда не громкая по себѣ, по замѣчательная, какъ

честивый, благотворитель нищихъ, всегда уважалъ и любилъ благочестиваго дядю, старался быть близкимъ къ нему Даніилъ платилъ племяннику любовію за любовь его одинаковыя по расположеніямъ сердца близки другъ другу Бездѣтный Переяславскій князь, умирая, передалъ (1302 г ) Переяславль завѣщаніемъ Даніилу, но не Андрею, который считалъ себя наслѣдникомъ его и уже распоряжался въ Переяславлѣ чрезъ своихъ бояръ Область Переяславская вмѣстѣ съ Дмитровымъ была послѣ Ростова первою, какъ по числу жителей, такъ и по крѣпости главнаго города Переяславль обведенъ былъ глубокимъ рвомъ съ водою, высокимъ валомъ, двойною стѣною съ 12 башнями Это важное пріобрѣтеніе поставило владѣтеля московскаго на степень князя весьма сильнаго, сынъ Даніила уже великій князь Здѣсь начало соединенію земли русской въ одну мощную державу! И это — плодъ благочестія христіанскаго, не хлопотливаго о земномъ, но которому достается земное счастіе само собой! Князь Даніилъ, искренно благочестивый, построилъ на берегу р Москвы храмъ въ честь ангела своего пр Даніила Столпника, и при немъ монастырь Въ 1303 г онъ почувствовалъ себя тяжко больнымъ, принялъ схиму и 4 марта скончался По глубокому смиренію онъ не хотѣлъ быть погребеннымъ въ храмѣ, а на общемъ монастырскомъ кладбищѣ близь церкви [87])

Князь Иванъ Даниловичъ, въ 1332 г построивъ близь дворца Спасскій монастырь, поручилъ архимандриту сего монастыря завѣдывать и обителію Даниловою но впослѣдствіи монастырь блаж князя Даніила упалъ и осталось только сельцо Даниловское При вел кн Іоаннѣ III одному придворному молодому человѣку, проѣзжавшему мимо того мѣста, явился нѣкто неизвѣстный и сказалъ «не бойся меня, — я христіанинъ и господинъ сего мѣста, имя мое Даніилъ, князь Московскій, по волѣ Божіей я положенъ здѣсь Скажи отъ меня вел князю

Іоанну «самъ ты утѣшаешь себя, а меня забылъ, но не забылъ меня Богъ» Великій князь установилъ пѣть соборныя панихиды по родственникахъ — князьяхъ, особенно же по кн Данилѣ При сынѣ его вел кн Василѣ князь Василій Шуйскій, не смотря на предостереженіе, оказалъ неуваженіе къ мѣсту погребенія блаженнаго князя Данила, хотѣлъ съ надгробнаго камня его сѣсть на лошадь но тутъ же былъ наказанъ и послѣ того часто ходилъ пѣть панихиды на гробѣ кн Данила Во время царя Іоанна Васильевича при гробѣ Данила исцѣлѣлъ сынъ коломенскаго купца, бывшій близкимъ къ смерти Царь возобновилъ Даниловъ монастырь, построилъ каменный храмъ, — а соборъ пастырей установилъ каждый годъ совершать крестный ходъ въ Данилову обитель Въ 1652 г августа 30 обрѣтены нетлѣнными мощи св князя и нынѣ открыто почиваютъ въ храмѣ обители его [38])

---

† **Въ тотъ же день убіеніе преп. ІОАСАФА и ВАСИЛІА, игуменовъ.**




ВЪ ЧЕТЫРЕХЪ верстахъ отъ Пскова, на берегу р Великой, на Снѣтной горѣ преп Іоасафъ основалъ монастырь въ честь рождества пресв Богородицы и былъ въ немъ игуменомъ Въ то же время въ Мирожской обители подвизался игуменъ Василій [39]) —Господу благоугодно было, дабы подвижническая жизнь ихъ увѣнчалась страдаль-

ческою смертію, — а смерть другихъ была очищеніемъ отъ грѣховъ Въ лѣтописи читаемъ «марта 4-го 1299 г нѣмцы неожиданно напали на посадъ у Пскова, умертвили игумена Василія, Іоасафа игумена Снѣтной горы, множество черноризцевъ (17 иноковъ и инокинь), нищихъ, женъ и дѣтей, мущинъ Богъ сохранилъ, но монастыри сожжены» Нѣмцамъ это не прошло даромъ «Кн Довмонтъ и Иванъ Дорогомиловъ вышли противъ нихъ и разбили ихъ на берегу у Петра и Павла, битва была жаркая иныхъ (изъ нѣмцевъ) убили, другіе бросились съ берега и потонули, феллинцевъ, взявъ въ плѣнъ, отослали къ кн Андрею Александровичу въ Россію, прочіе побросали оружіе и ударились бѣжать, устрашась храбрости Довмонта и Ивана Дорогомилова» [90]) —Нетлѣнныя мощи преп Іоасафа почиваютъ въ его обители подъ спудомъ, а открыто, въ особомъ ковчегѣ, хранятся двѣ кости и глава его Мощи пр Василія почиваютъ въ Мирожской обители, подъ спудомъ [91])

---

ПЯТАГО ЧИСЛА

## Св. мученика КОНОНА Огородника.

ВОДОМЪ изъ Назарета Галилейскаго, жилъ и трудился въ Памфиліи, въ городѣ Мандонѣ, занимаясь огородничествомъ Нравомъ былъ простъ, некниженъ, но боялся Бога и хранилъ заповѣди Его Въ гоненіе Декія (251 г ) воевода Публій велѣлъ схватить его и принуждалъ принесть жертву идоламъ, и когда Кононъ пребылъ твердымъ въ своемъ исповѣданіи, то ему вбили гвозди въ ноги и заставили бѣжать Мученикъ изнемогъ, палъ на колѣна и, помолившись, предалъ духъ свой Богу

---

## † Въ тотъ же день преп. АДРІАНА Пошехонскаго.

ПРЕПОДОБНЫЙ Адріанъ обучался иноческому житію у преп Корнилія Комельскаго [92]) По смерти великаго наставника († 1537 г ) онъ, какъ и нѣкоторые другіе ученики Корнилія, желалъ насадить гдѣ либо въ глухомъ мѣстѣ новый разсадникъ иночества Разъ въ храмѣ Корнилиевой обители явился благолѣпный старецъ Кто ты? спросилъ его Адріанъ, на котораго онъ сдѣлалъ сильное впечатлѣніе «Я — Безстужъ», отвѣчалъ старецъ Адріанъ пригласилъ его къ себѣ въ келью, въ духовной бесѣдѣ старецъ между прочимъ сказалъ Адріану «ты хочешь строить домъ Богоматери и собрать къ себѣ иноковъ, мнѣ извѣстна пустыня, въ




которой еще не ходила нога человѣческая» Адріанъ радъ былъ идти въ эту пустыню «Блаженный отецъ нашъ Корнилій заповѣдывалъ отпускать учениковъ его, если пожелаютъ пустыни», говорилъ Адріанъ игумену Лаврентію и просилъ благословить его на удаленіе изъ обители въ уединеніе пустынное Лаврентій благословилъ Въ сентябрѣ 1540 г Адріанъ, будучи іеродіакономъ, съ послушникомъ Леонидомъ и еще другимъ вышли изъ Корнилиевой обители, черноризецъ Безстужъ привелъ ихъ въ дремучій Пошехонскій лѣсъ и незамѣтно скрылся Это было наканунѣ воздвиженія Господня На берегу р Вотхи поставили они на дубѣ икону Богоматери, съ которою пришли, и пропѣли канонъ кресту Господнему Когда затѣмъ отправились они осмотрѣть окрестныя мѣста рыболовы с Бѣлаго, ловя рыбу въ Вотхѣ,

вышли на берегъ и увидали икону Богоматери на дубѣ Одинъ изъ нихъ хотѣлъ снять икону и унесть домой но упалъ безъ языка и движенія Придя въ себя, объявилъ онъ, что явившійся старецъ строго запретилъ ему брать икону Рыбаки оставили при дубѣ пойманную рыбу и бѣлый хлѣбъ Возвратившіеся пустынники съ изумленіемъ увидѣли у дуба столько нужную для нихъ пищу и, прославивъ Богоматерь, остались жить на благословенномъ Ею мѣстѣ Въ 1543 г Адріанъ отправился къ митрополиту Макарію испросить благословеніе на основаніе обители и храма въ честь успенія пресв Богородицы на р Вотхѣ, митрополитъ преподалъ благословеніе на св дѣло и посвятилъ Адріана въ игумена Въ новую пустынную обитель собралось довольно братіи, уставомъ ея былъ уставъ Корнилиевой обители, женщинамъ не дозволялось входить въ нее, пустынники довольствовались малымъ и большую часть времени проводили въ чтеніи псалтири Преподобный настоятель занимался писаніемъ св иконъ, въ назиданіе свое и другимъ [93]) Старецъ Леонидъ мирно почилъ въ 1549 г

Въ 1550 г въ великій постъ шайка дурныхъ людей с Бѣлаго напала на Адріанову пустынь, вооруженная по разбойничьи Жившіе въ обители спѣшили скрыться, кто куда могъ, игуменъ скрылся въ дровяникѣ, но его скоро нашли здѣсь Злодѣи жгли его горящею лучиною, кололи ножемъ, давили накинутою на шею веревкою, выпытывая деньги Страдалецъ, указавъ на кувшинъ съ сорока рублями, сказалъ «вотъ все наше имущество, имъ хотѣлъ я строить новый храмъ Богоматери возьмите деньги и отпустите насъ иноковъ въ Корнилеву обитель,—мы не придемъ къ вамъ болѣе» Злодѣи съ наглою насмѣшкою сказали «мы здѣсь надѣнемъ на тебя шлемъ и пустимъ на небо» И удавили святаго старца Это было 5 марта Бросивъ за тѣмъ связанными послушниковъ Адріана, ограбили все въ храмѣ Найдя за престоломъ трехъ иноковъ, одного убили

въ трапезѣ, двухъ мучили до того, что трещали кости ихъ Тѣло преп Адріана увезли изъ обители и скрыли Разбойники скоро затѣмъ уличены были судомъ въ злодѣйствахъ своихъ и получили достойное наказаніе [94])

Въ 1626 г инокъ Іона предъ смертію своею открылъ духовнику, что по предсмертной исповѣди отца его, священника Исидора, когда въ 1550 г бѣлосельскіе злодѣи бросили тѣло убитаго ими игумена Адріана на рубежѣ Бѣлаго, на берегу р Ушломы, онъ Исидоръ съ сосѣдями свезли тѣло къ опустѣвшей церкви прор Или и похоронили его подъ поломъ храма Впослѣдствіи храмъ развалился, на могилѣ, для памяти, посадили рябину У могилы стали совершаться чудеса Хотя чудесъ не записывали но собиравшіеся каждый годъ въ д пр Или на ярмарку по слуху о чудесахъ совершали при могилѣ Адріана молебны м Параскевѣ и пр Или, клали приношенія на могилу и больные получали исцѣленіе Объ этомъ предсмертномъ свѣдѣніи игуменъ Троицкой Пошехонской пустыни сообщилъ игумену Адріановой пустыни, взявъ съ него и братіи обѣщаніе — прекратить нетрезвую жизнь въ пустыни Получивъ донесенія, патріархъ Филаретъ предписалъ перенести мощи въ Адріанову пустынь и донесть [95]) Во время перенесенія мощей совершилось нѣсколько чудесъ, между прочимъ прозрѣлъ слѣпой отрокъ Нынѣ мощи преп Адріана почиваютъ открыто въ храмѣ обители его, построенномъ въ 1659 г, одинъ придѣлъ сего храма посвященъ преп Адріану [96])

---

† **Въ тотъ же день страданіе св. ІОАННА Болгарина.**

ЗЛАЖЕННЫЙ Іоаннъ былъ родомъ изъ Болгаріи [97]) Турки силами стараются, или точнѣе старались въ прежнее время, обращать христіанъ въ магометанство, между прочимъ и по такому умному повѣрью Въ раю,

говорятъ, не будетъ огня для раскурки трубки, а его придется доставать изъ геенны, — далеко ходить Если кто успѣетъ обратить христіанина въ исламизмъ обращенный въ магометанство будетъ въ раю, но какъ измѣнникъ своей вѣрѣ превратится въ огненный столпъ и — вотъ туркамъ легко будетъ раскуривать трубки [98]) Какъ въ этомъ повѣрьѣ выражается скотская лѣнь магометанства, а вмѣстѣ и невольное признаніе достоинства вѣры христіанской! Съ такимъ-то высокимъ повѣрьемъ турк-




камъ какъ-то удалось себя одному старцу довесть Іоанна до того, что отрекся онъ отъ Три года жилъ онъ, вѣры Христовой — какъ строгій къ себѣ Несчастный, спустя послушникъ но совѣсть не давала ему немного времени, пришелъ въ себя и, горько оплакивая грѣхъ покоя, постоянно былъ свой, пришелъ въ онъ печаленъ Наконецъ, Аѳонъ въ лавру св не могши переносить укоровъ совѣсти, оставилъ онъ Аѳанасія Здѣсь сталъ св гору, прибылъ въ онъ подвизаться въ Константинополь и, покаяніи, подчинивъ одѣвшись въ одежду турка, пришелъ въ мечеть Софіи Здѣсь въ виду всѣхъ сталъ онъ творить на себѣ знаменіе св креста и молился христіанскою молитвою Взволнованные турки подбѣгаютъ къ нему и спрашиваютъ что ты дѣлаешь? Рабъ Христовъ спокойно отвѣчаетъ, что онъ христіанинъ и молится по христіански—Христу Сыну Божію и единственному Спасителю людей грѣшныхъ Фанатики кричатъ молчи, молчи, — потомъ уговаривали его быть магометаниномъ Святый твердо отвѣчалъ, что исповѣданію своему не измѣнитъ, — говорилъ и будетъ говорить, что безъ Христа Іисуса нѣтъ спасенія Его вывели на дворъ мечети и отсѣкли ему

главу Св Іоаннъ принялъ мученическую кончину на 19 году своего возраста, въ 1784 г

ШЕСТАГО ЧИСЛА.

## Св. 42 мучениковъ Аморійскихъ: ѲЕОДОРА, КРАТЕРА, КОНСТАНТИНА и другихъ.

ТО БЫЛИ греческіе воины, взятые въ плѣнъ магометанами въ городѣ Аморіѣ, во Фригіи, въ 838 году По взятіи города всѣ жители и рядовые воины были избиты, а генералы и офицеры отосланы въ Багдадъ, гдѣ ихъ цѣлыхъ семь лѣтъ заставляли принять магометанство, томили заключеніемъ, голодомъ и биченіемъ Наконецъ всѣ они были обезглавлены и брошены въ рѣку Ефратъ, въ 845 году

## Въ тотъ же день празднованіе ЧЕНСТОХОВСКОЙ ИКОНѢ Богоматери.

ПО СКАЗАНІЮ преданія эта икона написана Евангелистомъ Лукою въ Іерусалимѣ Въ Константинополь она принесена царицею Еленою, когда она ходила въ Іерусалимъ для поклоненія св мѣстамъ и обрѣла крестъ Христовъ въ 326 году 6 марта Изъ Константинополя въ Россію эта святая икона принесена русскимъ великимъ княземъ— основателемъ Львова (Лемберга) Львомъ, который съ великою честію препроводилъ ее въ свое отечество и поставилъ въ Бельзскомъ замкѣ подъ вѣдѣніемъ православнаго духовенства Здѣсь она просіяла многими чудотвореніями

Впослѣдствіи по покореніи юго-западной Россіи оружію польскому, сія чудотворная икона досталась тогдашнему правителю Царства Польскаго Владиславу, князю Опольскому Татары, вторгнувшись въ предѣлы Россіи, осадили замокъ Белзъ

Владиславъ приказалъ вынести сію святыню изъ церкви и поставить на городской стѣнѣ Татары, стрѣлявше въ замокъ, попали стрѣлою и въ чудотворный образъ Изъ язвины стекла кровь и видна на иконѣ доселѣ Въ то же время спустилась на нихъ нѣкая вредоносная мгла, отъ которой татары начали умирать въ чрезвычайномъ множествѣ Это побудило ихъ оставить осаду замка и удалиться въ свои области По отшествіи татаръ, Владиславъ въ сонномъ видѣніи услышалъ гласъ, повелѣвавшій ему перенести чудотворный образъ изъ замка на Ясную гору Ченстоховскую На Ясной горѣ (называющейся иначе горою свидѣнія), получившей такое названіе отъ чудесъ Богоматери, соорудивъ монастырь, Владиславъ въ 1352 году перенесъ въ него сію чудотворную икону, отдавъ ее на храненіе западнымъ монахамъ ордена паулинскаго Чрезъ нѣсколько лѣтъ обитель сія испытала нападеніе гусситовъ, которые, лишивъ ее всѣхъ сокровищъ, хотѣли похитить и сей образъ Богоматери Онъ былъ уже вынесенъ изъ церкви и поставленъ въ приготовленный для него возокъ, но невидимая сила удерживала лошадей, такъ что они не могли тронуться съ мѣста Это обстоятельство привело гусситовъ въ ярость, и одинъ изъ нихъ, схвативъ образъ Богоматери, въ бѣшенствѣ бросивъ его на землю, другой ударилъ мечемъ въ лице Но дерзкіе въ то же время испытали на себѣ кару Божію

Въ 1813 году, по взятіи ченстоховской крѣпости русскими войсками, настоятелемъ и братіею лавры поднесенъ былъ генералу Сакену списокъ съ Ченстоховской иконы Императоръ Александръ I-й украсилъ сей списокъ богатою ризою съ драгоцѣнными камнями и поставилъ въ Казанскомъ С.-Петербургскомъ соборѣ, въ южномъ боковомъ придѣлѣ, гдѣ горитъ предъ нимъ неугасимая лампада

СЕДЬМАГО ЧИСЛА

## Св. священномучениковъ, въ Херсонѣ епископствовавшихъ: ВАСИЛІЯ, ЄФРЄМА, ЄВГЄНІЯ, ЄЛПИДІЯ, АГАѲОДОРА, ЄѲЄРІЯ и КАПИТОНА

ВЪ ШЕСТНАДЦАТОЕ лѣто Діоклитіана (300 или 301 г.) іерусалимскій епископъ Ермонъ послалъ двухъ епископовъ, Василія и Ефрема, проповѣдывать Евангеліе, одного — въ Тавриду, другого — въ придунайскія страны Оба скончались мученически Василій въ Херсонѣ побитъ камнями отъ іудеевъ, Ефремъ — на Дунаѣ, по повелѣнію начальника тамошняго, обезглавленъ Чрезъ годъ послѣ сего, услышавъ о смерти Василія, изъ Геллеспонта прибыли въ Херсонъ другіе епископы проповѣдники — Евгеній, Елпидій и Агаѳодоръ, также Ермономъ посланные на проповѣдь о Христѣ, но жиды и язычники, не терпя свѣта евангельскаго, схватили ихъ, влачили по дорогамъ, поражая камнями и полѣнами, и умертвивши бросили безъ погребенія внѣ города Но христіане тайно похоронили ихъ съ честію Посемъ дѣло апостольства въ Херсонѣ хотѣлъ продолжать епископъ Ѳеерій (около 312 — 320 г.), поставленный также Ермономъ, и для сего отправился было туда моремъ, но на пути впалъ въ недугъ и кончилъ жизнь на островѣ Алосъ (или Алсосъ, нынѣ Березань), близь устьевъ Днѣпра Вѣрные похоронили его тамъ и, поставивши на гробѣ столпъ, насадили тамъ деревьевъ Христіане же херсонскіе, услышавъ о смерти Ѳеерія, просили императора Констаптина прислать имъ епископа И такъ какъ языческая сторона была сильнѣе христіанской, то Констаптинъ прислалъ туда епископа Капитона подъ охраною военачальника Ѳеоны и пятисотъ воиновъ Сей святый епископъ и утвердилъ св Вѣру въ Херсонѣ около 325 года Скончался же мученически, подобно пред-

шественникамъ своимъ потому что корабль, на которомъ онъ возвращался нѣкогда изъ Константинополя, потерпѣлъ крушеніе въ устьѣ Днѣпра, а прибрежные жители схвативши всѣхъ, въ томъ числѣ и епископа, утопили Кончина св Капитона послѣдовала 22 декабря

---

ВОСЬМАГО ЧИСЛА

## Св. ѲЕОФИЛАКТА исповѣдника, епископа Никомидійскаго.

ЧЕНИКЪ св Тарасія патріарха (25 февраля), посвященный имъ во епископа, правилъ Церковію девять лѣтъ Вмѣстѣ съ патріархомъ Никифоромъ обличалъ Льва Армянина за иконоборство и въ 815 году сосланъ въ крѣпость Стровилъ на заточеніе, въ коемъ пробылъ тридцать лѣтъ, до самой кончины, потому что его не возвратили при общихъ амнистіяхъ ни при Михаилѣ Косноязычномъ, ни при самой возстановительницѣ иконопочитанія императрицѣ Ѳеодорѣ, по причинѣ интригъ нелюбившаго его придворнаго духовенства Въ 847 году останки его перенесены въ Никомидію

---

## † Въ тотъ же день преставленіе пр. ЛАЗАРЯ Мурманскаго.

ЪСТО ШЕСТИДЕСЯТИ верстахъ отъ Петрозаводска къ сѣверу, въ 60 отъ Пудожа къ западу, на Онежскомъ озерѣ есть островъ Мучь или Мурманскій Здѣсь во второй половинѣ XIV в подвизался преп Лазарь, проповѣдникъ св Вѣры для лопарей и строгій подвижникъ Исторію свою передалъ онъ въ предсмертномъ завѣщаніи, написанномъ со словъ его духовнымъ другомъ его Ѳеодосіемъ Вотъ это завѣщаніе [99])

«Я грѣшный священноинокъ Лазарь, рабъ владыки Христа

моего, отходя изъ сей маловременной жизни въ вѣкъ неисходимый, къ страшному Суди, исповѣдуюсь предъ Богомъ Тебѣ, святый священноиноко Ѳеодосій, поручаю душу мою, васъ, отцы и братія, собранное Богомъ стадо, молю усердно — помолитесь о мнѣ грѣшномъ, дабы вашими молитвами избавилъ меня Богъ вѣчной муки

Рожденъ и воспитанъ я въ славномъ городѣ Римѣ новомъ (Константинополѣ) Тамъ я принялъ на себя и иноческій образъ, въ Высокогорскомъ монастырѣ, отъ руки отца нашего Аѳанасія Дисκота Этотъ Аѳанасій построилъ много монастырей и въ добромъ настроеніи пасъ братію Скажу и о томъ, какъ по волѣ Божіей пришелъ я сюда [100])

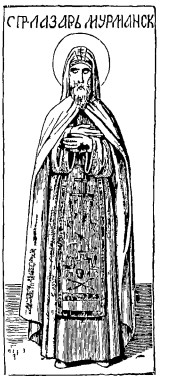


Жилъ я въ Кесаріи у святаго епископа Василія и провелъ у него въ киновіи 9 лѣтъ — Василій съ молодости проходилъ постническую жизнь и соблюдалъ чистоту души и тѣла На единѣ говорилъ онъ мнѣ «хочу я, другъ, оставить епископію, помыслъ понуждаетъ меня отправиться въ Новгородъ, чтобы видѣть святыя мѣста, поклониться образу святой Софіи и принять привѣтствіе отъ епископа Василія Я возбранялъ ему то и говорилъ, что не слѣдуетъ ему безъ откровенія Божія отваживаться на то Онъ молился Богу о семъ и когда заснулъ послѣ утренняго пѣнія, ангелъ Божій показалъ ему соборъ святой Софіи и всѣ церкви Новгорода Пробудясь отъ сна, онъ пришелъ ко мнѣ и разсказалъ, какъ явился ему ангелъ и показалъ всѣ церкви города Я удивился и мы прославили Бога Онъ заповѣдалъ мнѣ никому не говорить о томъ Написавъ посланіе къ епископу Василію своею рукою и приготовивъ въ почесть многія иконы и одѣянія святительскія, украшенныя золотомъ, онъ

заставилъ меня отправиться съ посланіемъ къ епископу Василію въ Новгородъ, чтобы описать образъ святой Софіи и какія гдѣ стоятъ монастыри и церкви По благословенію святителя отправился я въ путь и помощію Божіею, подъ покровомъ св Богородицы, мы сохранены были въ пути Когда помолился я въ церкви образу св Софіи то пришелъ къ святителю за благословеніемъ Увидѣвъ меня, онъ поклонился до земли и я едва упросилъ его преподать мнѣ благословеніе, и вручилъ ему посланіе Кесарійскаго Василія Святитель принялъ посланіе съ уваженіемъ, какъ и чудотворныя иконы и святительскія одѣянія Онъ съ удовольствіемъ облачился въ присланныя ему одѣянія, отслужилъ молебенъ и приказалъ мнѣ жить съ нимъ. По повелѣнію Кесарійскаго Василія, списалъ я образъ святой Софіи и описалъ всѣ церкви и монастыри, какіе есть въ городѣ Получивъ посланіе епископа Василія, отправилъ я прежде себя съ купцами, съ которыми пришелъ въ Новгородъ, Кесарійскій епископъ Василій писалъ въ послаціи къ Новгородскому Василію и о мнѣ грѣшномъ И вотъ послѣ того, какъ съ Василіемъ Кесарійскимъ прожилъ я много лѣтъ въ киновіи, съ Василіемъ Новгородскимъ провелъ четыре года Изъ писемъ узналъ я, что духовный настоятель и учитель Кесарійскій Василій отошелъ ко Господу, въ вѣчныя жилища А 6860 (1352) г пастырь и учитель Новгорода и Пскова, добропѣснивая цѣвница, голубь царя небеснаго, епископъ Василій оставляетъ епископію и летитъ въ вѣчныя обители ко Господу, которому служилъ вѣрно Я грѣшный своими руками одѣлъ въ готовыя одѣянія святое тѣло великаго святителя Василія Новгородскаго, и много пролилъ слезъ

Престольникъ соборной церкви Софіи Моисей, святый и преподобный по жизни, показалъ великое благорасположеніе ко мнѣ, опъ приказалъ мнѣ пребывать съ нимъ но я жилъ по заповѣди епископа Василія въ устроенномъ имъ монастырѣ Спустя не

мало времени по смерти Василія нашла на меня печаль горькая, что лишался я обоихъ Василіевъ я думалъ съ собою возвращусь я туда, откуда пришелъ, много молилъ я о томъ Господа, пречистую Богородицу и великаго между пророками Предтечу Іоанна — И вотъ не долго послѣ преставленія своего является мнѣ ночью святитель Василій, архіепископъ великаго Новгорода, и повелѣваетъ мнѣ идти въ сѣверную сторону къ морю, тамъ, сказалъ онъ, есть большое озеро Онега и назвалъ мнѣ островъ Но я не внялъ сему явленію Не много времени спустя явился мнѣ другой Василій, епископъ Кесарійскій, и сказалъ «помни, Лазарь, что сказалъ тебѣ Василій великаго Новгорода, иди на указанное тебѣ мѣсто, ты погребешь брата нашего Макарія, митрополита египетской страны, у тебя будетъ большая обитель и ты соберешь много иноковъ» Тогда я грѣшный сталъ помышлять о святомъ мѣстѣ, о которомъ сказали оба епископа, и за явленіе ихъ прославилъ Бога отъ всей души Я сталъ распрашивать многихъ о томъ мѣстѣ, мнѣ говорили много, что то мѣсто очень удобно для устроенія монастыря Былъ въ то время въ Новгородѣ весьма уважаемый посадникъ Иванъ Захаровичъ — Я пришелъ къ нему и просилъ уступить мнѣ островъ, именуемый Мучь, чтобъ соорудить тамъ церковь и монастырь На первый разъ онъ пожалѣлъ острова и отказалъ мнѣ въ немъ Я сталъ приставать къ нему, но онъ оскорбился и не далъ мнѣ острова Я остался въ скорби и недоумѣвалъ, какъ мнѣ быть Я молился Богу, пречистой Богородицѣ и святому Предтечѣ и когда задремалъ, явился мнѣ святый Василій съ мудрымъ Николаемъ и благословляя сказалъ «не скорби, бѣдный Лазарь, получишь показанное тебѣ мѣсто, куда велѣлъ я тебѣ идти» — Когда пробудился я и пришелъ къ гробу святителя Василія долго плакалъ, лобызалъ гробъ его, но возвратясь въ келью никому не сказалъ Спустя малое время послѣ того господинъ мой Василій, епископъ Новгородскій, явился Ивану

въ грозномъ видѣ и сказалъ «Иванъ! приказываю тебѣ,—пусть островъ Мучь на озерѣ мурманскомъ будетъ отданъ для устроенія монастыря и для пребыванія на немъ другу нашему Лазарю, это — твое достояніе, но здѣсь прославится имя Матери Божіей» Послѣ сего явленія властелинъ Иванъ призвалъ меня и сказалъ наединѣ «согласно съ просьбою твоею иди на показанное тебѣ мѣсто, въ мою отчизну, на островъ Мучь озера Онеги» Иванъ даже уговаривалъ меня, чтобы немедля отправлялся въ путь Онъ разсказалъ мнѣ, какъ явился ему ночью въ грозномъ видѣ владыка Василій, епископъ Новгородскій Другъ твой епископъ Василій, говорилъ Иванъ, явился мнѣ въ грозномъ видѣ и строго приказалъ отдать тебѣ для пребыванія твоего островъ Мучь На томъ островѣ, говорилъ Василій, будетъ великая обитель, соберется много иноковъ и прославится имя пречистой Божіей Матери Услышавъ это, я радовался, палъ къ ногамъ его, потомъ удалившись благодарилъ Бога и угодника Его Василія Но по внушенію діавола родители Ивана заскорбѣли объ островѣ Иванъ призвалъ меня и говоритъ отче, родители мои очень скорбятъ объ островѣ, поставилъ меня предъ ними, и говорилъ, какъ являлся ему ночью въ грозномъ видѣ епископъ Василій и приказалъ дать сему иноку для устроенія обители отчину прадѣдовъ нашихъ островъ Мучь на озерѣ Онегѣ Родители Ивана осыпали его бранью за островъ Много молилъ я, чтобы они уступили мнѣ островъ Мучь съ озеромъ Мурмомъ Они назначили цѣну Я далъ имъ въ уплату за островъ 100 гривенъ сребра и нѣкоторыя дорогія вещи Послѣ того началъ я выжидать времени отправиться на островъ» [101])

Замѣтимъ при семъ, что по лѣтописямъ въ первый разъ новгородскіе отряды ходили противъ мурманъ въ 1320 г., а въ 1349 г былъ второй походъ ихъ и болѣе сильный на мурманъ [102]) Слѣд и по лѣтописямъ несомнѣнно, что при блаж епископѣ Василіи сильно заботились о покоренім мурманской

чуди подъ власть христіанскую — «Когда посадникъ Иванъ положилъ послать своихъ въ поморье собирать дань, продолжаетъ Лазарь я просилъ его, чтобы могъ и я отправиться съ ними Онъ приказалъ взять меня на озеро Онегу Возблагодаривъ Бога, пришелъ я къ святителю Моисею и разсказалъ ему причины отшествія моего на островъ. Святитель преподалъ мнѣ наставленіе изъ писанія и предсказалъ мнѣ, что со мною послѣ случилось Я поклонился ему до земли и со слезами принялъ благословеніе, отслужилъ молебенъ у гроба святителя Василія и лобызалъ гробъ съ плачемъ горькимъ Потомъ пустился я въ путь и плывя по рѣкамъ и озерамъ видѣлъ по Давиду прекакание на водѣ, много непріятностей, близки мы были къ тому, чтобы утонуть, и едва достигъ я мѣста, гдѣ нынѣ видятъ церковь Божію Эта святая церковь успенія Богородицы есть самая первая во всей поморской сторонѣ А инокъ, братія, и прежде меня жилъ на островѣ, о немъ сказано будетъ послѣ Скажу вамъ, братія, что я одинъ пришелъ на это мѣсто, живущихъ никого не было на островѣ Поставилъ я крестъ и малую хижину для покоя, а потомъ малую храмину, то есть часовню Около озера *Онеги* жили *лопь* и *чудь*, страшные сыроядцы Апостолъ сказалъ «мнозѣми скорбьми подобаетъ внити въ царствіе Божіе (Дѣян XIV, 22) Много скорбей, бѣдъ, ранъ и досадъ претерпѣлъ я отъ этихъ звѣрообразныхъ людей Не разъ били они меня, прогоняя съ острова, и сожгли хижину мою Страшные сыроядцы изстари привержены были бѣсовскому ученію и творили мечты, святаго крещенія не было у нихъ Они поселились близь меня съ женами и дѣтьми, дѣлали мнѣ пакости и говорили оставь это мѣсто Они хотѣли убить меня и тѣло мое обратить себѣ въ пищу Увы мнѣ грѣшному! много разъ и оставлялъ я это мѣсто Но Богъ Спаситель мой не оставилъ меня и не попустилъ окаяннымъ исполнить злыя намѣренія Онъ укрѣпилъ меня на пути спасенія — Жестокіе люди

рвались отъ досады, много разъ приходили днемъ и ночью на островъ и высматривали, какъ бы убить меня но сила Божія препятствовала имъ Разъ собрались они на островъ По промышленію Божію меня не было на томъ мѣстѣ, куда пришли сыроядцы,—я былъ въ отшельнической пещерѣ моей, въ горѣ, называемой *Тетеревица,* въ верстѣ отъ острова Они окаянные много искали меня и не нашли, пылали яростію и волновались Они надѣялись найти сокровища и ненайдя ничего предали огню хижину мою Я все это видѣлъ издали и проливалъ слезы предъ Господомъ Звѣрообразные дикари наконецъ удалились съ острова

Скажу вамъ, братія, о чудномъ дѣлѣ Когда отошелъ я въ отшельническую киновію, остался въ хижинѣ моей, которую сожгли, образъ пречистой Богородицы, благословеніе отца моего Аѳанасія Римскаго И вотъ вспомнилъ я о семъ образѣ, осмотрѣлъ пещеру и не нашелъ его Онъ остался въ хижинѣ Тогда пришло мнѣ на умъ сгорѣлъ онъ въ хижинѣ, которую сожгли сыроядцы, и я съ горькимъ плачемъ и рыданіемъ, молясь, пошелъ къ хижинѣ своей Я думалъ, не угодно Богу, чтобы была на этомъ мѣстѣ обитель, недостойны того, нечисты труды мои предъ Богомъ Такъ стоялъ я и плакалъ на мѣстѣ хижины сожженной, лучше бы мнѣ сгорѣть или быть убиту людьми злыми, нежели лишиться образа Владычицы моей Оглядываясь туда и сюда, увидѣлъ я издали, какъ лучъ солнечный, образъ Владычицы Богородицы, стоящій у дерева и никѣмъ не поддерживаемый, въ трехъ локтяхъ отъ земли Съ радостію побѣгъ я къ образу Владычицы моей, палъ предъ иконою и молился долго со слезами Тогда былъ гласъ отъ иконы «призрю на смиренныя рабы и на это мѣсто, приказываю тебѣ, — поставь на семъ мѣстѣ церковь во имя Успенія Богородицы» Отъ сего гласа долго лежалъ я какъ бы мертвый на землѣ Потомъ понемногу всталъ и пропѣлъ хвалебную пѣснь Богородицѣ —Еще слы-

шалъ я голосъ отъ иконы Богородичной «невѣрные люди будутъ вѣрными, будетъ единая Церковь и единое стадо Христово» Икона спустилась на мои руки, я взялъ и облобызалъ ее и съ радостію принесъ въ отшельническую пещеру свою Съ того времени возложилъ я упованіе на Творца моего и на Пречистую Богородицу

Другое чудо повѣдаю вамъ, братія Скрывался я у озера Мурма, въ отшельнической кущѣ моей и ждалъ смерти отъ злыхъ людей Они искали убить меня или прогнать съ сего острова Я страдалъ въ душѣ и воспоминалъ въ сердцѣ моемъ слова Господни многія волны приражаются камнямъ и разбиваются, бросаютъ пѣну и ничего не могутъ сдѣлать Злые сыроядцы какъ волки рыскали по берегу озера Мурма, другіе бродили какъ псы по пустынѣ Отъ страха не выходилъ я изъ кущи моей долго и молился Богу, Пречистой Богородицѣ, великому Предтечѣ Іоанну, святителю Николаю и епископу Василію Я пѣлъ псалтырь съ канонами Издали смотрѣлъ я на мѣсто, куда прежде всего пришелъ, и вижу свѣтъ сіяющій на островѣ, множество мужей благообразныхъ ходятъ по острову и согласно, въ ликахъ, поютъ Посреди острова, тамъ, гдѣ стояла икона на воздухѣ, вижу жену святолѣпную, въ свѣтѣ несказанномъ, сіяющую золотомъ благообразные мужи поклонялись святолѣпной женѣ, а она благословляла мѣсто, гдѣ нынѣ стоитъ церковь Успенія Богородицы Радостію исполнился я отъ сего видѣнія, со слезами палъ я предъ образомъ Владыки Христа и Пречистой Матери Божіей, долго молился и плакалъ Послѣ молитвеннаго правила началъ я пѣть утреню, а когда стало разсвѣтать, пропѣлъ я псаломъ блаженни непорочни въ пути Придя на мѣсто, Богомъ показанное, поставилъ я чудотворный образъ у дерева, гдѣ прежде стояла икона на воздухѣ Помолился чудотворному образу и сказалъ здѣсь — покой мой, здѣсь вселюся и почію вовѣки Поставилъ крестъ и потомъ кущу [103])

Спустя недолгое время, пришелъ ко мнѣ старшина лопарей, неся въ рукахъ слѣпорожденное дитя, и сказалъ «исцѣли его и мы уйдемъ съ сего острова, какъ приказываютъ твои слуги» Я изумился этимъ словамъ Но сотворилъ молитву къ Господу Богу и Пречистой Матери Его, взялъ дитя, освятилъ его іерейскою молитвою, окропилъ святою водою и приложилъ къ образу Владычнему И дитя прозрѣло Человѣкъ тотъ съ радостію ушелъ отъ меня, а я прославилъ Бога о такомъ чудѣ Спустя немного времени человѣкъ тотъ приходитъ ко мнѣ и приноситъ кое-что изъ имѣнія и пищу Я взялъ одну кожу оленью и кое-что изъ пищи и помолился за него Онъ кланяясь говорилъ мнѣ съ тобою живутъ на островѣ слуги, они бьютъ палкою женъ и дѣтей нашихъ и высылаютъ съ этого мѣста Онъ сказалъ мнѣ еще, что слышатъ они звонъ на этомъ мѣстѣ Я отпустилъ его съ миромъ и благодарилъ за все Бога Вскорѣ лопари и самоядь промысломъ Божимъ удалились къ предѣламъ океана А помянутый старшина, живя на озерѣ Ропдо, впослѣдствіи былъ монахомъ и сыновья его крестились

Тогда начали приходить ко мнѣ изъ дальныхъ мѣстъ и жить со мною, иные постригались и поставили деревянную церковь Воскресенія друга Божія *Лазаря* Въ Новгородѣ святителемъ былъ Моисей (1352—1360 г) Я пришелъ къ нему за благословеніемъ Святитель распросилъ меня о всемъ по порядку И онъ дивился и похвалилъ мѣсто Онъ далъ мнѣ антиминсъ, священные сосуды, довольно милостыни и преподалъ наставленіе, какъ хранить церковный чинъ и преданіе монастырское, вручилъ мнѣ грамоту съ благословеніемъ Спросилъ я его о властелинѣ Новгорода Иванѣ и онъ отвѣчалъ мнѣ отошелъ ко Господу Придя къ сыну его Ѳеодору, принятъ я былъ съ любовію и тотъ сказалъ отецъ мой, отходя ко Господу, приказалъ мнѣ отдать тебѣ сто гривенъ, которыя прежде взялъ съ тебя за Мурманскій островъ Я огорчился, думая что хочетъ

взять у меня островъ Онъ замѣтилъ мое смущеніе и сказалъ «есть у меня грамота отца моего къ тебѣ объ островѣ, на которомъ живешь ты» Когда немного времени спустя опять пришелъ я къ нему, онъ по повелѣнію отца своего выдалъ мнѣ 100 гривенъ и много имѣнія на устроеніе монастыря и выдалъ грамоту, писанную рукою отца его, такого содержанія «во имя Отца и Сына и св Духа Далъ я посадникъ славянскаго конца Иванъ Ѳоминъ Пречистой Богородицѣ, священнику Лазарю и его черницамъ часть своей земли и воды, по своей душѣ и по своихъ родителяхъ, на озерѣ *Онегѣ* островъ *Мучь* со всею землею, озеро *мурманское* и около озера рѣчки и островки, въ нихъ воды, ловища, перевѣсища, чѣмъ владѣлъ я, по островкамъ покосы и поросшія земли и воды. Пусть владѣютъ землею и водою чернецы Пречистой во всѣ вѣки Дѣтямъ моимъ не вступаться, и властямъ не дѣлать насилія, не отнимать ни земли, ни воды, пусть владѣютъ по духовной и по купчей дѣда моего во вѣки Кто нарушитъ нашу грамоту, дастъ отвѣтъ Богу и Пречистой» У сей духовной Иванъ Ѳоминъ приложилъ свинцовую печать съ изображеніемъ Пречистой и Предвѣчнаго Младенца и съ изображеніемъ креста на другой сторонѣ

Тогда ходилъ я къ гробу святителя Василія, епископа великаго Новгорода, и приложился къ святому гробу его Наконецъ былъ у епископа Моисея принять благословеніе на путь Онъ благословилъ и отпустилъ меня съ миромъ Братія съ радостію и любовію встрѣтили меня и пѣли молебенъ Я началъ болѣе прежняго заботиться о мѣстѣ, освятилъ *церковь* Воскресенія *друга Божія Лазаря,* поставилъ кельи для иноковъ и огородилъ это мѣсто — Затѣмъ пришли ко мнѣ иноки изъ Кіева, старецъ *Іона* и старецъ *Евфросинъ,* и стали жить со мною Они поставили прекрасную церковь *Успенія Богородицы.* И я весьма радъ былъ тому, укрѣпляясь въ надеждѣ на Бога и Пречистую Богородицу Число учениковъ Христовыхъ

умножалось Немало времени спустя пришелъ къ намъ старецъ святой горы *Ѳеодосій,* добродѣтельный по жизни, съ веригами на тѣлѣ Опъ поставилъ на свой счетъ трапезу Іоанна Слава о семъ святомъ мѣстѣ разнеслась и приходили сюда изъ дальнихъ мѣстъ, постригались въ иночество и оставались жить съ нами Инокъ Ѳеодосій, искусный въ книжной мудрости, назвалъ монастырь Мурманскимъ Успенія Богородицы

Я грѣшный инокъ Лазарь состарѣлся старостію и явился мнѣ другъ мой, великій господинъ Василій, епископъ великаго Новгорода, и объявилъ мнѣ о концѣ жизни моей Возблагодаривъ Бога и епископа Василія за такое видѣніе, призвалъ я братію и сказалъ «братія! сами вы видите, что пришелъ конецъ жизни моей, да и сказано мнѣ о кончинѣ Выберите изъ среды вашей вождя и учителя богоизбранному стаду своему» Они единодушно въ одинъ голосъ сказали «не оставь насъ, отче, сирыми, поставь намъ самъ пастыря и учителя» Я благословилъ Ѳеодосія святой горы, чтобы былъ онъ по смерти моей старѣйшиною и учителемъ всей братіи»

Тѣмъ оканчивается завѣщаніе преп Лазаря Ѳеодосій присовокупилъ къ тому нѣсколько словъ о кончинѣ преподобнаго Святый авва Лазарь, причастившись св Таинъ, благословилъ братію и предалъ духъ свой Господу Братія погребли его за алтаремъ церкви Воскресенія друга Божія Лазаря Авва преставился марта 8-го 6898 (1391 г), всѣхъ лѣтъ жизни его было 105 [104]) Мощи его почиваютъ подъ спудомъ въ часовнѣ, подлѣ Успенской церкви давно закрытаго Лазарева монастыря[105])

ДЕВЯТАГО ЧИСЛА

## Св. сорока мучениковъ Севастійскихъ: ИСИХІЯ, МЕЛИТОНА, ИРАКЛІЯ, СМАРАГДА и др.

ВОИНЫ, ЗА ИСПОВѢДАНІЕ Христа пострадали при Ликинии въ Севастіи Армянской, въ 320 году Василій Великій въ похвальномъ имъ словѣ говоритъ, что они осуждены были пробыть ночь подъ открытымъ небомъ около города въ озерѣ, покрывшемся льдомъ по причинѣ зимняго времени и сѣвернаго вѣтра, что стражъ видѣлъ небесныя силы, раздававшія вѣнцы и оставившія не награжденнымъ одного, который оставилъ свой подвигъ, и что стражъ замѣнилъ его, что мать одного юноши, едва дышащаго мученика, сама положила его на колесницу, на которой везли прочихъ на сожженіе, что св кости ихъ брошены были въ воду, что въ его время (т е лѣтъ чрезъ тридцать послѣ кончины ихъ) всѣ прибѣгали въ молитвахъ ко святымъ и что они дѣйствительно подавали просимое, являясь всѣ вмѣстѣ, и что мощи ихъ находятся во многихъ мѣстахъ Григорій Нисскій написалъ многія слова на 40 мучениковъ, говоря, что хотя сожжены тѣла ихъ, но оставшееся отъ огня раздѣлено по всей землѣ, чтобы каждая область получала отъ нихъ благословеніе, что онъ самъ имѣетъ частицу святыхъ мощей ихъ и положилъ тѣла своихъ родителей около мощей сихъ воиновъ Въ Константинополѣ Богъ прославилъ ихъ особенно при царицѣ Пульхеріи, которой во снѣ явился св муч Ѳирсъ (14 декабря) съ 40 мучениками Первый говорилъ о скрытыхъ въ Константинополѣ мощахъ св мучениковъ, и опѣ дѣйствительно открыты были при гробѣ діакониссы Евсевіи въ двухъ сребряныхъ ковчегахъ, которые, по ея завѣщанію, положены были въ возглавіи гроба ея Созоменъ историкъ и очевидецъ пишетъ «возданы мученикамъ

приличныя почести и совершенъ въ честь ихъ крестный ходъ съ псалмопѣшемъ, при которомъ и я присутствовалъ» Это было около 438 года

Благоговѣя къ памяти св 40 великомучениковъ, совершаемой всегда въ четыредесятницу, православная Церковь постановила совершать въ день преставленія ихъ литургію, облегчать постъ и тѣмъ день этотъ дѣлать торжественнѣе

Въ *Паремі́яхъ* при богослуженіи въ день четыредесяти великомучениковъ Церковь произноситъ — въ *первой* о тѣхъ, которые засвидѣтельствуютъ, говоритъ Господь, *яко Азъ есмъ: прежде Мене не бысть инъ Богъ, и по Мнѣ не будетъ* (Исх XLIII, 9 — 14) Таковыми свидѣтелями были всѣ мученики, которые на греческомъ языкѣ дѣйствительно называются *свидѣтелями* (Μαρτυρες) Во *второй* — о блаженной кончинѣ праведныхъ *Праведныхъ души въ руцѣ Божіей, и не прикоснется ихъ мука. Ибо предъ лицемъ человѣческимъ аще и муку примутъ, упованіе ихъ безсмертія исполнено. Вмалѣ наказани бывше, великими благодѣтельствовани будутъ. Яко злато въ горнилѣ искуси ихъ, и яко всеплодіе жертвенное пріятъ я* (Прем Сол III, 1—9) Въ *третьей* также говоритъ о духовномъ блаженствѣ праведниковъ по смерти, причастниками котораго будутъ и всѣ св мученики Въ *утреннемъ Евангеліи* Церковь благовѣствуетъ о благодати Божіей, которая будетъ наставлять и укрѣплять проповѣдниковъ и исповѣдниковъ Христовой вѣры *Прилучится вамъ во свидѣтельство. Положите убо на сердцахъ вашихъ, не прежде поучатися отвѣщавати: Азъ бо дамъ вамъ уста и премудрость, ей же не возмогутъ противитися или отвѣщати вси противляющіися вамъ* (Лук XXI, 12—19) Чтеніе *Апостола* вѣщаетъ, что страданія, посылаемыя и попускаемыя отъ Бога, суть знаменія любви Божіей, *да причастимся святыни Его* (Евр XII, 1—10)

*Евангеліе* литургійное благовѣствуетъ о званіи ко спасенію и о наградѣ подвизающимся, по милости Божіей (Матѳ XX, 1—20)

---

ДЕСЯТАГО ЧИСЛА.

Св муч *Кодрата, Кипріана, Дионисія* и другихъ Пострадали въ гоненіе Декія, въ Коринѳѣ, 250 года, обезглавлены послѣ разныхъ пытокъ

---

### † Въ тотъ же день преп. АНАСТАСІИ

ВАНАСТАСІЯ [106]) и по рожденію своему была изъ высшей дворянской фамиліи двора цареградскаго и была въ замужествѣ за первымъ сановникомъ имперіи Потому и звали ее патриціанкою По смерти мужа, жила она въ страхѣ Божіемъ и усердно исполняла заповѣди Божіи За добродѣтели и рѣдкую красоту пользовалась она общимъ уваженіемъ Императоръ Юстиніанъ оказывалъ особенное вниманіе къ молодой вдовѣ Это одно было причиною преслѣдованія явнаго, поднятаго императрицею противъ богобоязненной вдовы Анастасіи, болѣе благородная душею, чѣмъ думали о ней и добрые люди, сказала себѣ вотъ случай — спасать свою душу, ты должна избавить императрицу отъ ревности, иди же въ пустыню, — тамъ можешь заслужить вѣнецъ небесный, тебя гонятъ отъ двора, почему же и не уйти?

Взявъ деньги и драгоцѣнности, какія могла собрать, Анастасія, не сказавъ ни слова при дворѣ, отправилась на кораблѣ въ Египетъ Не вдали отъ Александріи построила она монастырь и съ ревностію начала подвизаться въ молитвѣ Монастырь этотъ долго и послѣ Анастасіи назывался монастыремъ патриціанки Анастасія смиренно занималась простымъ жен-

скимъ рукодѣльемъ, читала назидательныя книги, пѣла псалмы въ храмѣ и была покойна

Императрица умерла Императоръ Юстиніанъ, сохранивъ уваженіе къ высокимъ качествамъ Анастасіи, велѣлъ искать ее вездѣ, съ приглашеніемъ возвратиться ко двору Когда слухъ о томъ дошелъ до Александріи и до Анастасіи, Анастасія сильно встревожилась распоряженіемъ царя Она полюбила уединеніе, любовь къ Господу возросла въ ней, а дворъ царскій казался ей теперь только жилищемъ смутъ, интригъ, тревогъ, то вовсе безполезныхъ, то рѣшительно вредныхъ для души, по крайней мѣрѣ для себя самой считала она теперь жизнь придворную невыносимою

Боязнь быть принужденною возвратиться ко двору заставила ее бѣжать въ глубокую пустыню Ночью оставила она свой монастырь Отыскавъ авву Даніила, начальника скитниковъ, бросилась къ ногамъ его, разсказала ему все и просила помочь ей Авва, помолившись, далъ ей одежду послушника и съ именемъ евнуха Анастасія, заперъ ее въ пещерѣ, онъ далъ ей правила, по которымъ должна она жить Самое главное правило было — не покидать никогда пещеры, ни подъ какимъ предлогомъ, и не принимать никого къ себѣ Одному изъ послушниковъ приказано было доставлять евнуху Анастасію разъ въ недѣлю хлѣбъ и сосудъ съ водою, ставить это у пещеры и удаляться не произнося ни слова

Анастасія, жившая прежде въ роскоши и въ почестяхъ, въ нѣгѣ и шумѣ двора, жила теперь въ суровомъ постѣ, съ лишеніями крайними, въ уединеніи глубокомъ Твердая душа выполняла правила аввы со всею точностію Одинъ Богъ знаетъ и Онъ Благій оцѣнилъ скорби и борьбы, какія пришлось переносить затворницѣ Такъ прожила она 17 лѣтъ [107]) — и стала сосудомъ Духа Святаго Господь открылъ рабѣ своей день смерти ея На черепкѣ начертала она слова «честный отецъ, возьми

съ собою ученика, приносившаго мнѣ хлѣбъ и воду, принесите орудія, чтобы предать землѣ чадо твое, евнуха Анастасія». Тогда же Богъ открылъ и аввѣ близость кончины Анастасіи, онъ послалъ послушника къ пещерѣ и тотъ нашелъ черепокъ съ надписью Пришедше вслѣдъ затѣмъ авва и ученикъ нашли евнуха больнымъ Авва со слезами говорилъ «блаженъ ты, братъ Анастасій, памятуя о смерти, ты пренебрегъ земною славою, помолись за насъ ко Господу» — «Я имѣю нужду въ молитвахъ вашихъ», отвѣчалъ евнухъ — «Надобно исполнить нашу просьбу, какъ первую», сказалъ старецъ Сидя на рогожѣ, святая обняла голову старца и тихо молилась Старецъ, взявъ ученика, приклонилъ его къ ногамъ ея, съ словами «благослови ученика моего, твое же чадо»




— «Богъ отецъ моихъ, сказала святая, готовый разлучить меня съ землею, да упокоитъ духъ отца на сынѣ, какъ почилъ духъ Иліи на Елисеѣ» Потомъ сказалъ евнухъ «Господа ради, не снимайте съ меня одежды моей» Старецъ причастилъ святую св Таинъ Лице ея засіяло какъ огонь Оградивъ себя крестнымъ знаменіемъ, сказала она Господи! въ руки Твои предаю духъ мой, и — скончалась Авва и ученикъ выкопали передъ пещерою могилу, старецъ снялъ съ себя рясу, одѣнь брата, сказалъ онъ ученику Тотъ одѣвая увидалъ, что это жена, — груди ея высохли какъ листья На дорогѣ ученикъ сказалъ старцу «знаешь ли, авва, что это жена?» — «Да, знаю», отвѣчалъ авва и разсказалъ, что одѣлъ ее въ одежду евнуха по нуждѣ, — ее требовали ко двору, гдѣ не могла она быть Исторію дивной Анастасіи узнали затѣмъ и

другіе Преподобная почила въ 565 г, въ одинъ годъ съ блаженнымъ императоромъ

---

ОДИННАДЦАТАГО ЧИСЛА.

## Св. СОФРОНІЯ, патріарха Іерусалимскаго.

РОЖЕНЕЦЪ Дамаска, весьма образованный во внѣшнихъ и священныхъ наукахъ, Софроній подвизался сначала въ Палестинской обители преподобнаго Ѳеодосія подъ руководствомъ Іоанна Моска, потомъ съ нимъ же посѣщалъ Ѳиваидскихъ пустынниковъ Въ Александріи заболѣлъ глазами, и когда чрезъ нѣсколько мѣсяцевъ врачи объявили болѣзнь неизлѣчимою, обратился съ молитвою къ св врачамъ Киру и Іоанну (31 янв ) и былъ исцѣленъ ими Благодарный къ св мученикамъ, онъ изобразилъ жизнь и подвиги ихъ и описалъ 70 чудесъ ихъ Въ Александріи Іоаннъ и Софроній жили при патріархѣ Іоаннѣ Милостивомъ (12 ноября) и были ему помощниками въ управленіи дѣлами Церкви и въ борьбѣ съ еретиками монофизитами, тутъ же Софроній и монахомъ сдѣлался Когда персы приближались къ Александріи (618 г ), Іоаннъ и Софроній отправились странствовать и посѣтили Кипръ, Константинополь и Римъ Въ Римѣ Іоаннъ скончался (622 г ), и Софроній возвратился въ лавру преп Ѳеодосія для преданія землѣ останковъ учителя своего Затѣмъ былъ въ Александріи и со слезами умолялъ патріарха Кира не оглашать «изложенія Вѣры», которымъ онъ думалъ соединить монофизитовъ съ Церковію, но тщетны были его просьбы какъ здѣсь, такъ и въ Константинополѣ, у патріарха Сергія Въ началѣ 634 г соборъ епископовъ Іерусалимскаго округа избралъ его въ патріарха Софроній немедленно соборнѣ обличилъ ересь и извѣстилъ о томъ прочихъ патріарховъ Въ 636 году, въ августѣ магометане подступили къ Іерусалиму и держали его въ

осадѣ пять мѣсяцевъ, наконецъ Софроній явился въ станъ непріятельскій и сдалъ городъ на возможно приличныхъ условіяхъ Скончался около 638 года Отъ него имѣются многія пѣсни церковныя, слова и объясненіе на Литургію

---

### † Въ тотъ же день преставленіе св. ЄѢѲИМІѦ, архіепископа Новгородскаго.

ВЪ ЕВѲИМІЙ, въ крещеніи Іоаннъ, сынъ молитвы безплодныхъ благочестивыхъ родителей, новгородцевъ, священника Михея и Анны [108]), на 15 году вступилъ въ Вяжицкую обитель это была тогда обитель новая Благочестивые пустынники Евфросинъ, Игнатій и Галактіонъ, избрали себѣ мѣсто для подвиговъ въ лѣсу и на болотѣ Они поставили сперва часовню въ честь святителя Николая Когда же пришелъ къ нимъ священникъ Пименъ, въ иночествѣ Пахомій устроенъ былъ храмъ св Николая въ 1411 г, и Пахомій былъ первымъ игуменомъ [109]) Одинъ новгородскій бояринъ много прибавлялъ скорбей къ суровой жизни пустынниковъ, пока не получилъ исцѣленіе въ обители св Николая Въ это-то дикое и суровое мѣсто пришелъ Іоаннъ и, принявъ иночество, сталъ вести жизнь подвижническую Узнавъ о строгой жизни инока Евѳимія, архіепископъ Симеонъ взялъ Евѳимія въ свой домъ и поручилъ ему завѣдывать церковнымъ имуществомъ, это былъ первый казначей изъ иноковъ, а до того времени казначеи дома избирались изъ мірянъ Евѳимій былъ и примѣрнымъ казначеемъ и строгимъ инокомъ По смерти блаж Симеона и послѣ краткаго правленія избраннаго, но не посвященнаго, Ѳеодосія избрали въ архіепископа Евѳимія брадатаго Казначей Евѳимій удалился въ Хутынь на безмолвіе но скоро иноки Лисичьей горы упросили его быть ихъ игуменомъ

Ноября 29-го 1429 г «священноинокъ Евѳимій съ Лисичьей горы по жребію возведенъ былъ на сѣни», т е въ домъ и долж-

пость новгородскаго архипастыря [110]) Такъ какъ въ Москвѣ послѣ изгнаннаго Исидора, отъ кровавыхъ споровъ за престолъ великаго князя долго не было митрополита то Евѳимій до 1434 г оставался нареченнымъ архіепископомъ, а въ этомъ году (мая 24) посвященъ былъ въ Смоленскѣ митрополитомъ Герасимомъ [111]) Такое положеніе не было легкимъ для блаж Евѳимія но это не мѣшало ему съ ревностію заниматься дѣлами порученнаго ему званія Пожаръ, опустошившій Софійскую сторону въ 1431 г , заставилъ его много трудиться для возобновленія строеній владычняго дома Въ Новгородскомъ кремлѣ построено имъ нѣсколько храмовъ и богато украшенъ Софійскій соборъ «Если хочешь, пишетъ Пахомій, видѣть немногое изъ числа великихъ дѣлъ его иди къ храму св Софіи Тамъ увидишь созданные имъ храмы святыхъ, стоящіе подобно горамъ Не голосомъ, а дѣломъ открываютъ они разнообразную красоту свою» — «Это даровалъ мнѣ архіепископъ Евѳимій», говоритъ одна церковь, другая говоритъ «такимъ благолѣпіемъ онъ украсилъ меня», третья повѣдаетъ «меня воздвигъ онъ съ основанія» Храмъ великаго Іоанна Златоустаго, высокій и красивый, рукою Златоустаго благословляетъ его и отъ его лица говоритъ «поелику ты воздвигъ мнѣ храмъ на землѣ, и я умолю Творца приготовить тебѣ храмину на небѣ» Соборный храмъ премудрости Божіей, обветшавшій отъ времени и возобновленный имъ, вѣщаетъ «онъ возвратилъ мнѣ прежнее благолѣпіе мое, украсилъ меня св иконами, — онъ — хвала и красота моя» Похваляясь предъ церковію ангела его Евѳимія, имъ построенною, и прочими храмами, старецъ прибавляетъ «се азъ и дѣти, которыхъ далъ мнѣ онъ» По лѣтописямъ видимъ еще, что въ начальные годы правленія паствою блаж. Евѳимій многое устроилъ и въ любимой своей обители Вяжицкой, дотолѣ бѣдной Въ 1438 г построенъ имъ здѣсь каменный храмъ св Николая, который потомъ украшенъ былъ стѣннымъ письмомъ,

а въ слѣдующемъ году построилъ онъ здѣсь же каменный теплый храмъ Богослова съ трапезою и службами [112])

Ревностный къ славѣ Божіей архипастырь благоговѣлъ къ дѣламъ предшественниковъ своихъ Это благоговѣніе его одобрено было свыше Ночью въ 1439 году пономарь Ааронъ, не во снѣ, а на яву, видѣлъ прежнихъ святителей Новгорода, вошедшихъ въ храмъ изъ притвора Объятый ужасомъ, не смѣлъ онъ разбудить товарищей своихъ Немного спустя святители вышли изъ алтаря въ полномъ облаченіи и, ставъ предъ Корсунскою иконою Богородицы, начали совершать молебное пѣніе, голосъ ихъ слышалъ Ааронъ, но словъ не могъ понять Они молились съ часъ и возвратились въ алтарь — Тѣмъ кончилось видѣніе На разсвѣтѣ Ааронъ донесъ о томъ архіепископу Евѳимію, а утромъ разсказалъ всѣмъ — Блаж архипастырь соборно отслужилъ литургію и панихиду по всѣмъ архипастырямъ св Софіи и потомъ раздалъ щедрую милостыню бѣднымъ [113]) Въ томъ же году при возобновленіи Софійскаго собора, въ притворѣ его найдены были нетлѣнныя мощи, но чьи, никто не зналъ Ночью св Евѳимію явился святитель и сказалъ «я тотъ Іоаннъ архіепископъ, котораго открытъ гробъ» Давъ обѣщаніе молиться за городъ, повелѣлъ онъ творить поминовеніе по усопшимъ князьямъ и архипастырямъ Новгорода [114]) Эти напоминанія о долгѣ чтить прежнихъ наставниковъ и князей были весьма благовременны Новгороду, который часто засматривался на западъ, нужно было напомнить, что у него есть достойное уваженія его, а новости запада потому уже подозрительны, что онѣ новы Осенью 1437 г митрополитъ Исидоръ былъ въ Новгородѣ, потомъ, пробывъ нѣсколько недѣль въ Псковѣ, отнялъ у новгородскаго архипастыря «судъ и печать и воды и землю и всѣ доходы» по псковской сторонѣ, назначивъ своего намѣстника во Псковъ Блаженный Евѳимій съ смиреніемъ и кротостію перенесъ это, не

зная еще, вѣрный ли пастырь церкви Исидоръ? Въ концѣ 1441 г открылось для всей Россіи, что Исидоръ былъ покорный слуга папы, властолюбиваго и гордаго, и хотѣлъ, чтобы вся Русская Церковь покорилась своеволіямъ папы [115]) Теперь-то блаж Евѳимій особенно ясно увидѣлъ и давалъ видѣть другимъ, какъ нужно было для паствы его, имѣвшей столько сношеній съ западомъ, вразумленіе неба — помнить своихъ наставниковъ вѣры




ми запада, относящимися къ удобствамъ земной жизни — Съ помощію заморскихъ мастеровъ, но подъ надзоромъ казначея своего Ѳеодора, искуснаго зодчаго, построилъ онъ множество каменныхъ зданій на святительскомъ дворѣ Еще по нынѣ цѣлы «палаты Евоиміевы», по

Дорожа св Вѣрою предковъ, блаженный архипастырь заботился о умноженіи книгъ полезныхъ для души Еще и нынѣ цѣлы книги, списанныя по его волѣ и на его счетъ [116]) — Но при уваженіи къ древнему благочестію, не опасался онъ пользоваться изобрѣтеніями уже измѣненныя во многомъ Онѣ изумляли собою современниковъ Евѳимія По описанію Пахомія, онѣ устроены были со внутренними переходами и множествомъ дверей, такъ что только домашній человѣкъ могъ находить тайныя сообщенія между всѣми покоями — Евѳимій построилъ еще «часозвоню», каменное строеніе съ часами и звономъ — Эта башня съ часами составляетъ одно изъ самыхъ высокихъ зданій, откуда виденъ Новгородъ съ его отдаленными монастырями Пожаръ 1442 г , отъ котораго повреждено до 12 каменныхъ церквей, вызвалъ дѣятельность святителя на возобновленіе и устроеніе нѣсколькихъ приходскихъ церквей [117])

Нравы новгородцевъ того времени доставляли много трудовъ и скорбей святителю, ревностному къ долгу своему Вотъ что говоритъ новгородскій лѣтописецъ подъ 1446 г «въ то время не было въ Новгородѣ правды и праваго суда, — явились ябедники, давали клятву и цѣловали крестъ на неправду, возстали грабежи по селамъ, волостямъ и городу и были мы въ поруганіе сосѣдямъ нашимъ, были объѣзды по волостямъ тяжелые и поборы частые, раздавались крикъ, рыданіе, вопли и проклятія на старшинъ нашихъ и на городъ, потому что не было ни милости, ни суда праваго» А древній повѣствователь о святителѣ пишетъ, что онъ сколько былъ заботливъ о облегченіи участи несчастныхъ, столько строгъ былъ для наглаго грѣха Онъ не молчалъ, когда сильный властію или богатствомъ дѣлалъ противное закону Божію Не смягчали и не останавливали его въ обличеніяхъ грѣху ни просьбою, ни дарами, ни угрозами Церковь восхваляетъ (въ службѣ) «ревность его противъ незаконныхъ браковъ и блуда» Въ 1446 г блаж архипастырь отправлялся «за Волокъ благословити новгородскую отчину и свою архіепископью и своихъ дѣтей» — Въ этомъ путешествіи провелъ онъ цѣлые полгода оставивъ Новгородъ 7 августа, онъ возвратился изъ Заволочья 23 января 1447 г, тогда посѣщалъ онъ между прочимъ и Коневецъ [118])

Въ 1446 г Шемяка захватилъ великокняжескій престолъ и вступилъ въ сношенія съ Новгородомъ — Для новгородскаго архипастыря наступило затруднительное положеніе [119]) Въ 1451 г святитель Іона писалъ къ архіеп Евѳимію грамоту о томъ, чтобы старался онъ потушить волненія, поднятыя въ Новгородѣ Шемякою «Я знаю, сынъ и братъ мой, писалъ первосвятитель, что самъ ты хорошо знаешь священное писаніе, по паше смиренію, по долгу святительства своего, пишетъ тебѣ кратко Благословляю тебя, сына и брата, на то, чтобы ты самъ наставлялъ и священникамъ приказывалъ учить духовныхъ дѣ-

тей уклоняться отъ всякаго худаго дѣла» Тогда же первосвятитель особымъ посланіемъ убѣждалъ новгородцевъ остановить безпорядки слѣпаго своеволія, при чемъ писалъ «будьте во всемъ послушны нашему сыну и брату, а вашему отцу и учителю, боголюбивому архіепископу Евѳимію» [120]) По этому видно, что первосвятитель весьма уважалъ блаженнаго Евоимія Но новгородцы были не таковы, чтобы могли во всемъ слушаться великаго святителя своего Они никакъ не хотѣли прекратить связей съ Шемякою Въ 1452 г первосвятитель писалъ архіепископу Евоимію, чтобы новгородцы и кн Димитрій прислали пословъ для испрошенія прощенія у великаго князя Василія, иначе, прибавлялъ св Іона, кровь падетъ на того, кто хочетъ проливать ее [121]) Шемяка, безсовѣстный клятвопреступникъ и жестокосердный врагъ, отлученъ былъ отъ Церкви Но новгородцы и тогда не отставали отъ связи съ нимъ Шемяка до того умѣлъ обманывать другихъ на счетъ себя и льстить слабостямъ людскимъ, что новгородцы кричали святая София — защита притѣспенныимъ —Оружіе великаго князя восторжествовало надъ непокорными Блаж Евоимію пришлось быть ходатаемъ предъ великимъ княземъ за преступныхъ дѣтей его И великій князь простилъ виновныхъ Это было въ 1456 г [122])

Блаженный архипастырь ни въ чемъ не щадилъ самого себя, былъ строгъ къ себѣ Заботы по управленію не удерживали его отъ выполненія правила иноческаго, чего днемъ не успѣвалъ онъ сдѣлать, довершалъ ночью, за часъ до утрени вставалъ онъ на келейную молитву и потомъ слушалъ церковную службу «Часто всю ночь проводилъ онъ безъ спа, укрощая плоть, носилъ онъ вериги, но о нихъ никто не зналъ до самой кончины его» [123]) Первую недѣлю великаго поста проводилъ онъ въ Вяжицкой своей обители, въ безмолвной молитвѣ и ничего не вкушая

Достигнувъ глубокой старости и чувствуя близость смерти, Евоимій безпокоился въ душѣ, что дѣла Шемяки поставляли

его въ неблаговидное отношеніе къ первосвятителю, котораго высоко чтилъ онъ Онъ послалъ нарочнаго съ письмомъ, испрашивая молитвъ и прощенія себѣ у святаго Іоны Святитель въ отвѣтѣ писалъ, что скорбитъ о болѣзни Евѳимія, и потомъ говорилъ «напоминаемъ тебѣ, сынъ мой, что ты сталъ было поступать слишкомъ просто того, кто отлученъ былъ нашимъ смиреніемъ за преступленія, вы принимали у себя, съ тѣмъ пріятельское имѣли общеніе въ пищѣ и питьѣ, того удостоивали своего благословенія — И ты, сынъ мой, принеси покаяніе въ томъ предъ Богомъ» Далѣе сказано, что если Евѳимій выздоровѣетъ, то прибылъ бы въ Москву, если же умретъ до прибытія посланныхъ, прощальная грамота должна быть прочтена надъ гробомъ его[124]) Блаж Евѳимій преставился 10 марта 1458 г [125]) Посланный первосвятителя, духовникъ Евменій, прибылъ въ Новгородъ уже спустя 16 дней послѣ кончины Евоимія, гробъ его, по его завѣщанію, стоялъ въ храмѣ любимой Вяжицкой обители Когда открыли гробъ, чтобы прочесть прощальную грамоту Евѳимію, къ общему изумленію, тлѣніе не коснулось человѣка Божія, онъ лежалъ какъ спящій, персты его были сложены для благословенія «Еще хранитъ Богъ Новгородъ, за него молится святитель Евоимій», сказалъ вслухъ Евменій и, прочтя грамоту Іоны, вложилъ ее въ руку Евѳимія

Вскорѣ послѣ кончины Евѳимія стали истекать чудеса отъ святителя Первый испыталъ на себѣ милость его игуменъ Вяжицкій Варлаамъ Онъ сильно страдалъ отъ лихорадки, и когда возложилъ на себя схиму и вериги Евѳимія, выздоровѣлъ Сынъ новгородскаго боярина Матѳей, три года страдавшій отъ головной боли, едва только возложилъ на себя схиму Евоимія при его гробѣ, получилъ исцѣленіе Подобно сему исцѣлились келарь обители, разбитый параличемъ, и многіе другіе Особенно замѣчательно событіе съ протодіакономъ святителя Ѳеодоромъ Въ предсмертной болѣзни принялъ онъ иночество съ именемъ Ѳео-

досія и сказалъ своимъ, чтобы похоронили его въ Антоніевой обители Потомъ уже умирающій хотѣлъ онъ встать, но не могъ, и велѣлъ всѣмъ оградиться крестнымъ знаменіемъ Что это значитъ? спросили его «Блаженный архіепископъ Евѳимій пришелъ ко мнѣ и зоветъ меня въ свой монастырь, отнесите же меня въ обитель на Вяжицы», сказалъ Ѳеодосій и испустилъ духъ [126])

По переписи 1500 г видимъ уже въ Вяжицкомъ монастырѣ церковь во имя святителя Евоимія [127])

«Явилась благодать Божія, спасительная для всѣхъ человѣковъ, научающая насъ, чтобы мы, отвергнувъ нечестіе и мірскія похоти, трезвенно, праведно и благочестиво жили въ настоящемъ вѣкѣ, ожидая блаженнаго упованія и явленія славы великаго Бога и Спасителя нашего Іисуса Христа» (Тит II, 11—13)

---

ДВѢНАДЦАТАГО ЧИСЛА

## Пр. ѲЕОФАНА исповѣдника, игумена Сигріанскаго.

РОЖЕНЕЦЪ Константинополя, служившій въ императорской гвардіи, онъ по волѣ императора Льва Хазара вступилъ въ супружество, но въ первый же день брака взялъ съ жены слово хранить цѣломудріе По смерти Льва (780 г ) отослалъ супругу въ монастырь на островъ Питій (одинъ изъ Принцевыхъ), а самъ въ Полихроніевомъ монастырѣ, на берегу Мраморнаго моря, прилежалъ молитвѣ, чтенію и списыванію книгъ Потомъ на свое иждивеніе устроилъ два монастыря, изъ коихъ въ одномъ, на горѣ Сигріанской, верстахъ въ 20 отъ Кизика, былъ и игуменомъ Императоръ Левъ Армянинъ ласкою и угрозами требовалъ отъ него согласія съ рѣшеніемъ нечестиваго собора (въ апрѣлѣ 815 года), на коемъ предапы анаѳемѣ почитающіе св иконы и повелѣно уничто-

жать изображенія священныя Ѳеофанъ отвѣчалъ письменно, какъ исповѣдникъ православія, — и тогда монастырь его предали огню, самого его держали въ темницѣ два года и, наконецъ, заточили на островъ Самоѳракію, гдѣ онъ скоро и скончался (818 года) — Пр Ѳеофанъ оставилъ послѣ себя *хронографію,* Церковную Лѣтопись съ 285 по 813 годъ, замѣчательную богатствомъ содержанія

---

**Въ тотъ же день св. ГРИГОРІЯ ДВОЕСЛОВА, папы Римскаго.**

СВ ГРИГОРІЙ Великій, Двоесловъ (собесѣдникъ, бесѣдователь), названный такъ за свое сочиненіе — «Бесѣды или діалоги о жизни и чудесахъ Италійскихъ святыхъ», — родился въ Римѣ, около половины VI стол , происходилъ изъ рода, славнаго не только знатностію, но и благочестіемъ, дѣдомъ его былъ святой папа Феликсъ, мать его Сильвія и тетки Тарсилла и Емилана причислены также Римскою Церковью къ лику святыхъ

На мірской службѣ Григорій, въ молодыхъ еще лѣтахъ, занималъ должности префекта и сепатора, но чувствуя расположеніе къ иночеству, онъ, по смерти своихъ родителей, употребилъ все богатое послѣ нихъ наслѣдство на устройство больницъ, странноприимныхъ домовъ и монастырей, въ одинъ изъ которыхъ, во имя св апостола Андрея Первозваннаго, «промѣнявъ свои палаты на тѣсную келію», поступилъ и самъ

Въ 577 г Григорій былъ посвященъ въ діакона - регіонарія, потомъ, въ качествѣ папскаго нунція (посла), былъ посланъ по церковнымъ дѣламъ въ Константинополь, по возвращеніи откуда былъ избранъ римскимъ папою — въ 590 г Это совершилось противъ воли смиреннаго Григорія, который почиталъ и называлъ себя «рабомъ рабовъ», тяготился свѣтскою

властію и употребилъ всѣ зависящія отъ него средства, чтобы уклониться отъ нея, но, облеченный ею, онъ усердно, хотя и постоянно больной, предался исполненію своихъ пастырскихъ обязанностей — Главною заботою папы Григорія было распространеніе и объясненіе слова Божія, многихъ еретиковъ онъ обратилъ къ правовѣрію, содѣйствовалъ къ утвержденію вѣры и въ отдаленной Британіи (Англіи),ославъ туда въ 597 г проповѣдниковъ подъ начальствомъ монаха Венедиктинскаго чина Августина, который убѣдилъ принять св крещеніе самого короля Этельберта, что окончательно содѣйствовало распространенію христіанской вѣры по всей странѣ

Св Григорій отличался необыкновенною благотворительностію Среди бѣдствій отъ Лонгобардовъ, опустошавшихъ тогда римскія области, также во время голода и заразительныхъ болѣзней, онъ съ отеческою любовію заботился о своей паствѣ, помогалъ ей деньгами, укрѣплялъ души словомъ Божіимъ, смягчалъ даже ожесточенныхъ враговъ-варваровъ

Большую ревность показалъ св Григорій и въ устроеніи церковнаго богослуженія Въ бытность свою въ Константинополѣ онъ имѣлъ случай и старался пріобрѣсти точныя свѣдѣнія объ обрядахъ Восточной церкви, просіявшей столькими великими дѣятелями вѣры и благочестія, и постоянно руководствовался ими во время своего святительства и вводилъ лучшій порядокъ въ церковное управленіе, нѣкоторые западники, какъ видно изъ одного письма св Григорія, жаловались, что «онъ вводитъ въ ихъ службу чужое, греческое, хочетъ покорить ихъ грекамъ »

Св Григорій былъ составителемъ литургіи преждеосвященныхъ даровъ, которая до VI вѣка совершалась только по устному преданію и по мѣстному обыкновенію Онъ первый, дополнивъ ее нѣсколькими молитвами, изложивъ ее письменно, и составленный имъ такимъ образомъ чинъ литургіи преждеосвя-


ГРИГОРІЙ
АВСЄСЛОВЪ

щенныхъ даровъ, утвержденный 6-мъ Вселенскимъ соборомъ, окончательно былъ принятъ всею православною церковью

Св. Григорій Двоесловъ, извѣстный въ исторіи подъ именемъ Великаго, скончался въ 604 г Тѣло его въ Ватиканскомъ соборѣ св Петра, въ придѣльномъ храмѣ посвященномъ его имени

Въ 747 г соборъ епископовъ въ Англіи положилъ торжественно совершать память св Григорія

Св Григорій оставилъ послѣ себя нѣсколько сочиненій, изъ которыхъ лучшія «Правило пастырское», «Разговоры о жизни Италійскихъ отцевъ», 848 писемъ (См о св Григоріѣ Двоесловѣ «Уч объ отц Церкви» *Фил Черн. § 238—240*)

---

**Въ тотъ же день св. СИМЕОНА, новаго Богослова.**

СИМЕОНЪ, игуменъ обители св Маманта въ Константинополѣ, скончался въ 1032 году, оставивъ послѣ себя весьма много сочиненій о духовной жизни Названъ новымъ Богословомъ потому, что преподавалъ такія глубокія тайны внутренняго подвижничества, о какихъ давно не слышали Сочиненія его — богатѣйшая сокровищница мыслей о жизни духовной, сильно дѣйствующихъ на душу, жаждущую благочестія

---

**Въ тотъ же день празднованіе ЛИДСКОЙ или РИМСКОЙ иконѣ Богоматери.**

ВАПОСТОЛЫ Петръ и Іоаннъ Богословъ, прежде отшествія своего въ отдаленныя страны для проповѣди Слова Божія, благовѣствовали Господа Іисуса въ мѣстахъ, ближайшихъ къ Іерусалиму Когда они обратили къ христіанской вѣрѣ множество народа въ городѣ Лидѣ, названномъ впослѣдствіи Діосполемъ тогда соорудили здѣсь для

новообращенныхъ храмъ во имя пресвятой Дѣвы Маріи, и, пришедши въ Іерусалимъ, молили Богоматерь посѣтить и своимъ пришествіемъ освятить и благословить сей храмъ, посвященный Ея имени, дабы возносимыя въ немъ молитвы вѣрующихъ благопріятны были рожденному отъ Нея Сыну Божію Пречистая Дѣва сказала имъ «идите съ миромъ, тамъ и Я съ вами буду» Пришедши въ созданный ими храмъ, они узрѣли на одномъ изъ поддерживавшихъ его столбовъ образъ Богоматери, повидимому не человѣческою рукою, но самимъ Богомъ написанный и представлявшій истинное подобіе святаго лика и честныхъ одеждъ Владычицы Увидѣвши это дивное знаменіе, Апостолы съ благоговѣніемъ поклонились нерукотворенному образу и возблагодарили Господа Потомъ сама Богоматерь посѣтила храмъ Лидскій и, нашедши тамъ весьма многихъ, увѣровавшихъ во Христа, возрадовалась духомъ и даровала образу своему благодать и силу чудотворенія Въ честь явленія этого образа установлено и совершается празднованіе *12 марта.*

Въ IV вѣкѣ во время гоненія, воздвигнутаго Юліаномъ на Церковь Христову, посланъ былъ имъ въ Лиду сродникъ его для уничтоженія образа Пресвятой Богородицы При этомъ послѣдовало новое чудо какъ ни старались каменосѣчцы разными орудіями стесать священное изображеніе, но оно не сглаждалось, а углублялось болѣе и болѣе внутрь столба со всѣми красками и очертаніями, такъ что ремесленники, не могши никакими усиліями уничтожить его, принуждены были оставить свою безуспѣшную работу Слухъ о великихъ и многочисленныхъ чудесахъ, бывшихъ отъ честнаго образа Божіей Матери, распространился во всѣ концы міра, и потому вѣрующіе ежегодно отвсюду стекались въ Лиду для поклоненія ему

ТРИНАДЦАТАГО ЧИСЛА.

Перенесеніе мощей константинопольскаго патріарха *Никифора.* Перенесены изъ Приконниса (нынѣ островъ Мармара) въ Константинополь чрезъ 19 лѣтъ по преставленіи, въ 846 г Память его 2 іюня

---

**Въ тотъ же день св. муч. АЛЕКСАНДРА пресвитера.**

АЛЕКСАНДРЪ святый былъ пресвитеромъ въ городѣ Пиднѣ (нынѣ Китросъ, въ 30 верстахъ отъ Солуни) Сіяя благочестіемъ, онъ проповѣдію и жизнію обратилъ многихъ отъ идолослуженія ко Христу Во время гоненія императоръ Максиміанъ, бывши тамъ, потребовалъ отъ Александра принесть жертву идоламъ, но Александръ опрокинулъ столъ съ жертвами и попралъ ногами статуйку языческаго бога Разгнѣванный царь приказалъ обезглавить его, но позволилъ жителямъ Солуни взять и похоронить тѣло мученика

---

**Въ тотъ же день празднованіе МОЛДАВСКОЙ ИКОНѢ Пресв. Богородицы.**

СІЯ СВ ИКОНА находится въ Гербовецкомъ Успенскомъ монастырѣ, въ Бессарабской губерніи Прославилась въ 1793 году На иконѣ изображается Богоматерь съ Младенцемъ Іисусомъ, который сидитъ на правой рукѣ Ея и держитъ Свою руку у Своей главы

---

ЧЕТЫРНАДЦАТАГО ЧИСЛА

## Преп. ВЕНЕДИКТА Нурсійскаго.

ПРЕП. ВЕНЕДИКТЪ, законодатель и устроитель Западнаго монашества, родился въ мѣстечкѣ Нурсіи въ 480 году и съ юныхъ лѣтъ подвизался въ пустынѣ верстахъ въ сорока отъ Рима (близъ нынѣшняго города Субіако), потомъ былъ игуменомъ въ нѣсколькихъ монастыряхъ и, наконецъ, основалъ въ Кампаніи, на горѣ Кассинской, монастырь въ честь Іоанна Предтечи, гдѣ и скончался въ 543 г

---

## † Въ тотъ же день преставленіе благов. великаго кн. РОСТИСЛАВА-МИХАИЛА Мстиславича.

СЫНЪ СВЯТАГО ОТЦА, великаго Мстислава, и внукъ благочестиваго Мономаха, князь Ростиславъ, въ крещеніи Михаилъ, записанъ въ древнихъ святцахъ съ именемъ святаго князя [128]) Въ молодыхъ годахъ отличался онъ подвигами мужества въ бояхъ Во время борьбы брата его вел кн Изяслава съ Ольговичами и Юріемъ во многихъ случаяхъ показалъ онъ храбрость безтрепетную, но вмѣстѣ старался тушить вражду князей любовію уступчивою [129]) Получивъ (въ 1127 г) въ удѣлъ Смоленскъ, онъ отъ всей души старался устроить счастіе подданныхъ, возбуждалъ и питалъ благочестіе въ нихъ Каменный храмъ въ честь св кн Бориса и Глѣба, построенный (1145 г) на мѣстѣ мученической кончины послѣдняго, на Смядынѣ, и въ Смоленскѣ Петропавловскій,—памятники благочестиваго родоначальника князей Смоленскихъ Петропавловскій храмъ, не смотря на всѣ перевороты времени, особенно страшныя для Смоленска въ 1612 году и 1812 году, уцѣлѣлъ понынѣ безъ поврежденія [130]) Особенно открытіе спи-

скопьской каѳедры въ Смоленскѣ (1137 г) при новомъ храмѣ Богородицы потребовало отъ князя Ростислава многихъ не легкихъ пожертвованій Сохранившаяся грамота его показываетъ, съ какими расположеніями и съ какими пожертвованіями князь открывалъ каѳедру въ Смоленскѣ

«Богъ, пресвятая Богородица и молитвы отца моего, писалъ благочестивый князь, благословили, и посовѣтовавъ съ народомъ моимъ, установилъ я епископа въ Смоленскѣ Это учинилось по волѣ святаго отца моего, который хотѣлъ сдѣлать это при жизни своей Здѣсь досель не бывало епископи Но я, недостойный и грѣшный, въ свое княженіе, что далъ мнѣ Богъ и молитва отца, установляю епископію и средства, чтобы могъ жить епископъ съ клиромъ своимъ Вотъ даю святой Богородицѣ и епископу десятину изъ всѣхъ смоленскихъ даней, что въ нихъ приходитъ истыхъ кунъ, за исключеніемъ продажи, виры и полюднаго сбора» Затѣмъ показывается, сколько дани шло съ того или другаго мѣста князю и опредѣляется десятая доля епископу, — въ сложности выходило для епископа 178 гривенъ или фунтовъ серебра «И вотъ еще даю святой Богородицѣ и епископу, продолжаетъ князь, въ Торопцѣ десятину изъ рыбъ, какія идутъ ко мнѣ, и вообще какая ни есть въ Смоленской области дань, малая или великая, десятину давать святой Богородицѣ безъ всякой отговорки» Указавъ еще на два села съ ихъ жителями и на земли, жалуемыя каѳедрѣ, князь говоритъ «и еще даю на освященіе святой Богородицѣ изъ своего двора восемь капій воска Вотъ мое усердіе къ святой Богородицѣ! По повелѣнію святаго отца моего, что могъ, то даю Тяжбъ епископскихъ не судить никому, ихъ судитъ самъ епископъ Первая тяжба — разводъ, другая, если кто живетъ съ двумя женами, третья, если вступятъ въ бракъ не по закону, четвертая, если кто похититъ дѣвушку, за это, что возьметъ князь, половина того епископу, пятая, если похитятъ женщину,

за что пеня епископу, шестая, отрава зелемъ и душегубствомъ, — седьмая, если подерутся двѣ женщины, осмая, если церковный человѣкъ провинится въ чемъ либо, девятая, если кто изъ церковныхъ людей будетъ убитъ, но церкви не сдѣлается зла Я князь Ростиславъ съ епископомъ Мануиломъ, такъ какъ порученъ мнѣ Смоленскъ Богомъ, по молитвѣ дѣда и отца, установилъ епископію и постановляю правила Если будетъ тяжба или продажа епископская до того дѣла нѣтъ ни князю, ни посаднику, ни тіуну и никому другому во всей Смоленской области По милости Божіей и молитвами Богородицы нынѣ дани полныя, а впредъ что Богъ устроитъ Если по Божіему устроенію оскудѣетъ какая либо дань или по случаю войны или по другой причинѣ то, что получится




дани, изъ того десятая часть святой Богородицѣ Пусть не перемѣняетъ сего никто послѣ меня, ни князь, ни народъ Если кто по страсти причислитъ сію епископію опять къ переяславской епископіи и преступая слово святаго митрополита русскаго Михаила уничтожитъ смоленскую епископію то князь возметъ свое, что назначилъ онъ для епископа святой Богородицы, — такъ какъ нарушится тогда воля отца моего Мстислава и митрополита русскаго Михаила» Грамота дана въ сентябрѣ 1150 г [131])

*Дадите Господу Богу вашему славу, прежде даже не смеркнется* (Іер XIII, 16), учитъ пророкъ Божій Блажки Ростиславъ поступалъ по ученію откровенія Божія За счастіе земное благодарилъ Господа и блага земныя употреблялъ въ славу имени Божія, для него прежде всего и выше всего была слава Божія Въ 1154 г призванъ онъ былъ на великое

княженіе Кіевское Когда умеръ дядя Вячеславъ, онъ раздалъ все имѣніе его заведенямъ богоугоднымъ, «созвавъ мужей отца своего, тіуновъ, ключниковъ, приказалъ имъ принесть все имѣніе Вячеслава — одежду, золото, серебро, и началъ раздавать монастырямъ, церквамъ, темницамъ и нищимъ», себѣ оставилъ изъ наслѣдства одинъ крестъ покойнаго — Лишась въ томъ же году кіевскаго престола и едва не потерявъ жизни въ сраженіи, онъ возвратился въ Смоленскъ [132]) Въ 1158 г князья снова призвали его на великое княженіе и кіевляне (1159 г.) приняли его съ восторгомъ Первымъ дѣломъ его было теперь заключить союзъ любви съ Черниговскимъ княземъ Святославомъ, съ юныхъ лѣтъ непріязненнымъ ему Суздальскій князь Андрей выгналъ сына его изъ Новгорода, и Ростиславъ перенесъ обиду великодушно — Злобный князь Изяславъ Даниловичъ съ хищными половцами то тамъ, то здѣсь разорялъ южную Россію, наконецъ ворвался въ Кіевъ, добрый Ростиславъ удалился въ Вышгородъ, непріятель преслѣдовалъ и тутъ Ростислава, но нашелъ себѣ смерть, Ростиславъ не мстилъ невѣрнымъ союзникамъ своимъ Съ такимъ же великодушіемъ простилъ онъ Мстислава Волынскаго, оскорблявшаго его не разъ своевольями Оставаясь съ полнымъ уваженіемъ къ патріарху, онъ заставилъ однако Константинопольскій соборъ принять за правило не посылать въ Россію митрополита помимо ея желаній Заботясь объ общемъ благѣ, склонилъ всѣхъ князей содѣйствовать безопасной торговлѣ русскихъ съ Грецією [133]) Въ 1168 г, не смотря на старость свою, отправился онъ въ Новгородъ, чтобы утвердить тамъ сына своего Святослава На дорогѣ смоленскіе послы встрѣтили его за 300 верстъ отъ Смоленска, потомъ жители всѣхъ сословій приняли его съ подарками такъ любили добродѣтельнаго старца - князя въ Смоленскѣ Въ Великихъ Лукахъ взялъ онъ клятву съ пословъ новгородскихъ забыть неудовольствія на сына его и разлучиться

съ нимъ одною смертію Больнымъ прибылъ онъ на возвратномъ пути въ Смоленскъ Сестра и сынъ уговаривали его остаться въ Смоленскѣ, чтобы быть погребеннымъ въ храмѣ, имъ созданномъ «Везите меня въ Кіевъ, отвѣчалъ онъ, если умру на дорогѣ, положите меня въ отчемъ монастырѣ у св Ѳеодора, если Богъ исцѣлитъ меня, молитвами пречистой своей Матери и св Ѳеодосія, постригусь въ Печерскомъ монастырѣ» Кн Ростиславъ, окруженный счастіемъ, не плѣнялся ничѣмъ земнымъ Никогда не искалъ онъ власти, а только принималъ ее, когда вручали, и притомъ какъ тяжесть Незлобіе его прощало все другимъ, онъ помнилъ о своихъ грѣхахъ, о своихъ долгахъ предъ Богомъ и забывалъ о томъ, чѣмъ должны ему другіе Онъ постоянно заботился о томъ, какъ угодить Господу Часто говорилъ онъ печерскому игумену, особенно по смерти Святослава Черниговскаго «приготовь мнѣ келью, боюсь смерти неожидаемой» Во время великаго поста, по субботамъ и воскреснымъ днямъ, приглашалъ онъ къ своей трапезѣ игумена съ 12 избранными старцами и бесѣдовалъ съ ними о душевномъ спасеніи, а въ каждое воскресенье поста пріобщался св Таинъ Ему очень хотѣлось уклониться отъ суетъ жизни въ Печерскую обитель, не разъ говорилъ онъ о томъ печерскому игумену Игуменъ останавливалъ его, указывая на то, что дѣло князя ограждать покой людей правосудіемъ и мечемъ, а наконецъ предложилъ ему предоставить себя волѣ Божіей Блаженный князь скончался на пути въ Кіевъ, съ тихою молитвою на устахъ «Нынѣ отпусти раба своего, Владыко, по глаголу твоему съ миромъ», это были послѣднія слова его и слезы остановились на застывшемъ лицѣ его Праведникъ почилъ 14 марта 1168 г Тѣло его похоронено было въ Кіевскомъ Ѳеодоровскомъ монастырѣ 27 числа [134])

«Поступайте, говоритъ намъ въ заключеніе жизнь праведнаго князя, поступайте сообразно званію, въ которое призваны,

со всякимъ смиренномудріемъ, кротостію и великодушіемъ, снисходя другъ другу изъ любви» (Еф IV, 1 2)

---

† **Въ тотъ же день память блаж. ѲЕОГНОСТА, митрополита Кіевскаго.**

ЗВѢЗДА отъ звѣзды разнится въ достоинствѣ», говоритъ св апостолъ, объясняя разность между святыми (I Кор XV, 41) Блаженный святитель Ѳеогностъ не былъ тѣмъ, чѣмъ былъ предшественникъ его, великій въ смиреніи святитель Петръ, не былъ и тѣмъ, чѣмъ былъ преемникъ его, дивный по духу вѣры святитель Алексій И однако онъ также въ числѣ звѣздъ небесныхъ, въ ликѣ святителей, угодившихъ Господу дѣлами своими

Блаж Ѳеогностъ, родомъ грекъ, посвященъ былъ въ митрополита Россіи въ 1328 г и тогда же прибылъ въ Кіевъ, а отсюда во Владимиръ и Москву Избраніе Москвы въ мѣсто каѳедры митрополичьей было не легкимъ дѣломъ для святителя, а между тѣмъ оно было благодѣтельно для Россіи по послѣдствіямъ Блаж святитель былъ внимателенъ къ волѣ Божіей о Москвѣ, высказанной предшественникомъ его Онъ положилъ жить «во дворѣ святителя Петра» Другимъ князьямъ непріятно было, что «городъ Москва», тогда и новый и очень незначительный по числу жителей, почтенъ такимъ великимъ отличіемъ, что «живетъ въ немъ митрополитъ», первосвятитель Россіи Князьямъ тѣмъ болѣе было это непріятно, что пребываніе главы духовенства русскаго въ Москвѣ, какъ предчувствовали они, будетъ имѣть послѣдствіемъ возвышеніе князя Московскаго предъ всѣми князьями Блаж Ѳеогносту давали чувствовать о своемъ неудовольствіи князья но онъ слѣдовалъ волѣ Божіей во все время правленія своего, слѣдовалъ столько, что во всѣхъ случаяхъ былъ твердымъ помощникомъ князя Московскаго Та-

кимъ образомъ блаженный святитель былъ начальнымъ и сильнымъ дѣятелемъ при введеніи единодержавія въ Россіи, столько возвеличившаго Россію Это одно уже даетъ ему значеніе высокое для Церкви русской [135])

Въ 1330 г прибылъ изъ орды въ Москву знаменитый мурза Четъ и по желанію его былъ окрещенъ съ именемъ Захарія Это — родоначальникъ Годуновыхъ и Сабуровыхъ Могъ ли не радоваться тому первосвятитель? Посвятивъ для Ростова вмѣсто почившаго Прохора епископа Антонія, Ѳеогностъ отправился




изъ Москвы осматривать обширную паству свою И прежде всего былъ онъ въ Новгородѣ [136]) Здѣсь пришлось ему показать первый опытъ святительской власти надъ совѣстію людей Князь Александръ Михайловичъ Тверской, убивъ въ ордѣ убійцу отца своего князя Юрія, принужденъ былъ поспѣшно скрыться изъ орды въ Тверь и потомъ въ Псковъ Псковичи приняли его съ любовію Ханъ Узбекъ настоятельно требовалъ, чтобы Александръ явился на судъ въ орду Даже братья Александра, князья тверскіе, соединились съ великимъ княземъ Иваномъ Даниловичемъ, чтобы силою принудить Александра исполнить волю хана Узбекъ не задумывался по одному капризу гордости истреблять князей и цѣлыя области Россіи [137]) Изъ Новгорода отправлялись во Псковъ святитель Моисей и посадникъ убѣждать псковичей и князя покориться волѣ хана Александръ готовъ былъ идти въ орду но псковичи объявили, что готовы они лить кровь за него и за права свои Великій князь придвинулъ войска ко Пскову Прежде чѣмъ рѣшать дѣло кровавымъ мечемъ, рѣшились испытать духовное средство По

настоянію великаго князя первосвятитель Россіи послалъ запрещеніе на Псковъ за непокорность волѣ хана, грозившую бѣдствіемъ для всей Россіи «Друзья псковичи! сказалъ несчастный князь, пусть не тяготѣетъ надъ вами отлученіе духовное, иду изъ вашего города» и удалился въ Литву Псковъ смирился предъ великимъ княземъ и митрополитъ преподалъ благословеніе Пскову [138])

Чрезъ Смоленскъ и Черниговъ Ѳеогностъ прибылъ изъ Пскова на Волынь Здѣсь надлежало ему пробыть нѣкоторое время въ утѣшеніе православію, сильно тѣснимому римскою пропагандою Отсюда далъ онъ знать въ Новгородъ, дабы явился для посвященія избранный въ архіепископа Василій Псковичи отправили отъ себя посла къ митрополиту съ просьбою посвятить имъ особаго епископа Арсенія Просьбу псковичей поддерживалъ великій князь Литвы Гедиминъ, съ которымъ Псковъ вступилъ въ связь чрезъ ки Александра Новгородцамъ сильно не нравилось желаніе Пскова, собственно потому, что Псковъ съ особымъ епископомъ пользовался бы церковною независимостію отъ Новгорода, а вмѣстѣ съ тѣмъ пріобрѣталъ бы и гражданскую независимость отъ Новгорода Между тѣмъ псковская каѳедра могла бы быть весьма благодѣтельною для дѣлъ св Вѣры Псковскій архипастырь, по смежности съ языческою Литвою, могъ употреблять благовременно сильныя мѣры для распространенія св вѣры между литовцами и тѣмъ могъ смягчить вражду Литвы противъ Россіи Къ сожалѣнію, недавняя непокорность Пскова великому князю и митрополиту не дала видѣть свѣтлой будущности въ желаніяхъ Пскова — И митрополитъ посвятилъ (1331 г ) во Владимірѣ Волынскомъ Василя въ архіепископа Новгороду и Пскову [139]) Здѣсь же посвященъ имъ для Твери епископъ Ѳеодоръ [140])

Посѣтивъ Перемышль, Холмъ и Галичъ, первосвятитель водворился на время въ Кіевѣ, чтобы нѣсколько устроить древ-

нюю митрополію, претерпѣвшую столько бѣдъ отъ монголовъ и частію отъ литвы Сюда прибыли къ нему послы великаго князя Московскаго просить благословенія на устроеніе обители вблизи дворца великаго князя Митрополитъ съ любовію преподалъ благословеніе и скоро построенъ былъ каменный храмъ Спасителя на бору, между жильями великаго князя и митрополита, и основалась Спасская обитель [141])

Изъ южной Россіи Ѳеогностъ отправился въ Царьградъ и орду Въ Константинополѣ былъ онъ для разрѣшенія недоумѣній, возбужденныхъ при обзорѣ епархій, вѣроятно тогда-то предложилъ онъ собору о чудесахъ святителя Петра и получилъ письменное разрѣшеніе патріарха праздновать память его Въ ордѣ былъ онъ съ тѣмъ, чтобы получить утвержденіе правамъ и преимуществамъ, предоставленнымъ церкви ханами [142])

По возвращеніи въ Москву святитель освятилъ (1333 г) храмъ архангела Михаила въ Кремлѣ, будущую усыпальницу князей московскаго рода [143]) Вслѣдъ затѣмъ крещена была въ Москвѣ дочь Гедимина и съ именемъ Анастасіи повѣнчана была съ сыномъ великаго князя Симеономъ Этотъ брачный союзъ, весьма полезный для великаго князя Московскаго, по всей вѣроятности былъ дѣломъ мудрыхъ совѣтовъ Ѳеогноста и личныхъ сношеній его съ Гедиминомъ [144]) Блаженный святитель употребилъ свое содѣйствіе и къ примиренію великаго князя съ Новгородомъ, послѣ того, какъ князь долго не соглашался мириться съ гордымъ вольнымъ городомъ [145])

Посвятивъ для Ростова епископа Гавріила, первосвятитель утвердилъ (1336 г) несчастнаго Тверскаго князя Александра въ добромъ намѣреніи отправиться въ орду, съ покорностію хану — И князь съ благословеніемъ святителя счастливо возвратился въ Тверь, утвержденный сверхъ ожиданія въ правахъ на тверское княженіе Къ сожалѣнію, святителю не удалось потушить вражды Московскаго князя противъ кн Александра, и

онъ молился во Владимірѣ о упокоеніи убіеннаго князя Тверскаго, а въ слѣдующемъ году (1340 г) погребалъ и соперника его князя Ивана Даниловича [146]) Смутное было тогда время на Руси отъ борьбы частныхъ интересовъ — Митрополитъ былъ зимою въ Брянскѣ При немъ поднялась крамола противъ кн Глѣба Святославича Напрасно Ѳеогностъ уговаривалъ крамольныхъ брянцевъ, они не послушались и умертвили князя [147]) Счастливѣе былъ первосвятитель въ смиреніи новаго великаго князя Симеона съ Новгородомъ, который отказался было платить дань великому князю Симеонъ отправилъ многочисленное войско противъ Новгорода, митрополитъ прибылъ съ великимъ княземъ въ Торжекъ Новгородъ испугался и прислалъ архіепископа къ митрополиту и великому князю При посредствѣ митрополита заключенъ былъ миръ, не тяжкій для Новгорода Затѣмъ первосвятитель посѣтилъ Новгородъ [148])

Въ 1342 г великій князь съ князьями удѣльными отправился въ орду къ новому хану Джанибеку, который взошелъ на престолъ, умертвивъ двухъ братьевъ Затѣмъ необходимо было явиться къ новому хану и митрополиту Великій князь скоро возвратился въ Москву Но митрополитъ былъ задержанъ въ ордѣ Фанатики исламизма были въ почетѣ при дворѣ Джанибека они внушили Джанибеку, что митрополитъ и духовенство его получаютъ огромные доходы и ничего не платятъ хану, — а для славы магометанства надобно, чтобы христіане были только рабами, потому предложили хану настоятельно требовать, дабы митрополитъ платилъ дань за себя и духовенство — Когда объявили такое требованіе хана митрополиту, Ѳеогностъ отвѣчалъ «этому не должно быть по ярлыкамъ хановъ, русское духовенство молится за спокойствіе обществъ и за благоденствіе хана и за то свободно отъ всякой дани,—такъ говорятъ уставы хановъ» —Поклонники Магомета видѣли справедливость отвѣта и боялись нарушить основные уставы монгольскаго правитель-

ства Они положили достигнуть цѣли своей, униженія христіанства, безъ оскорбленія уставовъ правительства Если митрополитъ, думали они, какъ бы то ни было, но самъ откажется отъ прежнихъ преимуществъ это будетъ его дѣломъ, и они правы предъ своимъ гражданскимъ закономъ Потому они обратились къ насиліямъ противъ митрополита, домогаясь заставить его силою отказаться отъ прежнихъ правъ, томили и подвергали его истязаніямъ Но блаж Ѳеогностъ терпѣлъ все и не соглашался предать св Церковь Онъ раздалъ вельможамъ татарскимъ богатые дары, всего до 600 рублей, и достигъ, чего желалъ Его отпустили въ Россію съ прежними правами [149]) Онъ даже получилъ тогда отъ жены Джанибековой слѣдующій ярлыкъ «По Джанибекову слову Тайдулино слово ордынскимъ улуснымъ князьямъ и проч Съ давнихъ временъ и по нынѣ такъ называемые богомольцы и весь священническій чинъ не платятъ никакой пошлины, поелику они молятся Богу за насъ и возносятъ молитвы за наше племя Помня это, царь пожаловалъ митрополита Ѳеогноста, далъ ярлыкъ съ алою тамгою (печатію) И мы, неизмѣняя древнихъ ярлыковъ, даемъ митрополиту Ѳеогносту грамоту съ мишенемъ Онъ съ тѣхъ поръ, какъ сѣлъ во Владимірѣ, молится за царя Джанибека и возноситъ молитвы за дѣтей нашихъ Потому не требовать съ него и его людей пошлинъ, ни подводъ, ни кормовъ, ни временнаго сбора и никакой почести, не касаться нашимъ до его земель, водъ, огородовъ, мельницъ и всего церковнаго, не дѣлать ни насиля, ни притязанія и не отнимать ничего Если остановятся гдѣ, то не брать у нихъ ничего, такова воля наша Если кто учинитъ какое-либо насиле или придумаетъ пошлину тому—смерть Ты митрополитъ Ѳеогностъ имѣешь объявить о сей милости нашей Если ты коснешься неподлежащихъ тебѣ огородовъ, виноградниковъ, водъ и земли и дозволишь себѣ какую либо неправду ты знаешь самъ, что отвѣчать будешь Богу,—на тебѣ грѣхъ Возноси же

за насъ молитву къ Богу На утвержденіе дали мы грамоту заячьяго лѣта (лошадинаго 1342 г ) въ 8 ч мѣс арама, въ Сараѣ, гдѣ кочевала орда» [150]) Такой подвигъ и съ такими послѣдствіями былъ великою услугою блаж Ѳеогноста для Церкви и Церковь признательна была къ святителю, признавъ подвигъ его «страданіемъ за Церковь русскую [151])

Вскорѣ по возвращеніи изъ орды святитель огорченъ былъ страшнымъ пожаромъ, опустошившимъ Москву и истребившимъ до 18 церквей Это бѣдствіе тѣмъ болѣе было тягостно, что пожаръ 1343 г былъ уже четвертый при блаж Ѳеогностѣ, а между тѣмъ столько расходовъ сдѣлано было въ ордѣ И однако ревностный архипастырь въ слѣдующемъ же году поручилъ греческимъ художникамъ возобновить иконное письмо въ каѳедральномъ своемъ храмѣ, и возобновленіе окончено въ томъ же году [152])

По смерти Гедимина поднялись въ Литвѣ кровавыя ссоры между сыновьями его, Евнутій вынужденъ былъ бѣжать изъ Литвы и явился въ Москву, благосклонно принятый великимъ княземъ язычникъ князь крещенъ былъ митрополитомъ съ именемъ Іоанна Вслѣдъ затѣмъ прибылъ къ митрополиту новгородскій архіепископъ съ богатыми дарами, и первосвятитель почтилъ блаж Василія кресчатыми ризами [153])

По случаю назначенія особаго митрополита для южной Россіи блаженному Ѳеогносту пришлось испытать тревоги и хлопоты По совѣщаніи съ великимъ княземъ посланы были въ Царьградъ послы, и заботы святителя не были безплодны Константинопольскій соборъ 1347 г опредѣлилъ уничтожить прежнее опредѣленіе объ особомъ южномъ митрополитѣ и почтилъ Ѳеогноста званіемъ «препочтеннаго митрополита и экзарха всей Россіи» [154]) Обрадованный такимъ рѣшеніемъ Константинопольскаго собора, блаж Ѳеогностъ въ слѣдующемъ году (1348) отправился на Волынь Вслѣдъ за возвращеніемъ его въ Москву

Волынскій князь Любартъ Гедиминовичъ, въ крещеніи Ѳеодоръ, прислалъ къ великому князю Московскому просить для него руки племянницы великаго князя, дочери Ростовскаго князя Бориса, и племянница охотно была выдана за усерднаго къ св Вѣрѣ Любарта Затѣмъ Ольгердъ, великій князь Литовскій, прислалъ въ Москву пословъ съ подобною просьбою, просилъ руки княжны Уланіи, родственницы великаго князя и дочери убіеннаго князя Тверскаго Александра Ольгердъ былъ плохой христіанинъ за годъ предъ тѣмъ въ угоду языческимъ жрецамъ замучилъ онъ трехъ христіанъ въ Вильнѣ Потому великій князь усумнился выдать за него родственницу и просилъ совѣта у митрополита Первосвятитель, имѣя въ виду полезныя послѣдствія сего брачнаго союза, какъ для государства, такъ особенно для успѣховъ св Вѣры въ языческой Литвѣ, преподалъ (1349 г ) благословеніе на бракъ [155])

Ослабленный лѣтами и трудами блаж Ѳеогностъ въ концѣ 1350 г былъ тяжко боленъ Въ слѣдующемъ году открылась моровая язва въ Россіи, въ 1352 г свирѣпствовала она въ ужасающемъ видѣ, — въ иныхъ мѣстахъ не оставивъ ни одного живаго человѣка Престарѣлый святитель пережилъ тяжелый годъ, готовясь къ смерти Блаженный Ѳеогностъ, «наставникъ всей Россіи, наставникъ великій», какъ называютъ его лѣтописи, преставился 11 марта 1353 г и 14 марта похороненъ въ каѳедральномъ храмѣ [156]) Мощи его обрѣтены нетлѣнными въ 1471 г , а въ 1474 г надъ гробомъ его исцѣлѣлъ глухонѣмой Мощи его почиваютъ подъ спудомъ, вблизи мощей святителя Петра въ Успенскомъ соборѣ [157])

## Въ тотъ же день празднованіе ѲЕОДОРОВСКОЙ иконѣ Божіей Матери.

ѲЕОДОРОВСКАЯ икона Божіей Матери для насъ особенно достопамятна тѣмъ, что въ присутствіи ея въ 1613 году Маріи Іоанновна благословила юнаго сына своего, Михаила Ѳеодоровича, на Россійскій престолъ, потрясенный самозванцами и поляками, и сынъ ея изъявилъ свое согласіе принять царское кормило правленія Въ столь смутныя времена, каковы были предъ воцареніемъ Михаила Ѳеодоровича, мать его долго не соглашалась на высокое призываніе сына своего, и самъ онъ страшился и уклонялся отъ этого призыванія Мать и сынъ боялись также, чтобы согласіемъ своимъ не предать Филарета Никитича мщенію поляковъ, у коихъ былъ онъ въ плѣну Обстоятельства восшествія Михаила Ѳеодоровича на престолъ содѣйствіемъ Богоматери, покрову коея ввѣрена Православная Россія, трогательно изображены въ грамотѣ къ Михаилу Ѳеодоровичу и матери его, въ Кострому, о призываніи Михаила Ѳеодоровича на всероссійскій престолъ «Челомъ бити благовѣрной Государынѣ Маріѣ Іоанновнѣ и благовѣрному Государю Михаилу Ѳеодоровичу, чтобы она благословила его на московское царство, послали въ Кострому отъ священнаго чина — Ѳеодорита, архіепископа рязанскаго и муромскаго, Чудова монастыря архимандрита Аврамія, Спасо-новаго монастыря архимандрита Іосифа и Троицы-Сергіева монастыря келаря Аврамія Палицына, и настоятелей московскихъ соборовъ Благовѣщенскаго и Архангельскаго, отъ царскаго же сигклита избрали и послали болярина Ѳеодора Іоанновича Шереметева, и съ нимъ окольничихъ, стольниковъ, дворянъ, дѣтей боярскихъ, атамановъ, казаковъ и множество людей всякаго чина Посольство отпустили съ иконами Петровской Бо-

городицы и великихъ чудотворцевъ московскихъ Петра, Алексія и Іоны Посольство, не дойдя до Костромы на одно поприще, остановилось Въ слѣдующій день, 14 марта, архіепископъ Ѳеодоритъ съ прочими духовными, въ сопровожденіи всѣхъ чиновъ, пришедшихъ изъ столицы, прибыли въ соборный храмъ Костромы, отслужили молебенъ и, взявъ мѣстный чудотворный образъ Ѳеодоровской Богоматери, пошли въ Ипатіевскую обитель, въ которой находились Мароа Іоанновна и Михаилъ Ѳеодоровичъ Михаилъ Ѳеодоровичъ и матерь его срѣтили крестное торжественное шествіе за св воротами обители Помолившись Господу Богу и пречистой Богородицѣ, они со слезами приложились къ чудотворнымъ иконамъ, приняли благословеніе отъ архіерея, присланнаго изъ царствующаго града и, бывъ упрошены, вступили съ крестнымъ ходомъ въ соборную монастырскую церковь живоначальныя Троицы Здѣсь поднесли матери и сыну многомолебное писаніе отъ всего священнаго собора, и отъ бояръ, и отъ всего воинства и отъ христоименитаго народа Россійскія державы, чтобы государыня благословила сына своего Михаила Ѳеодоровича Царемъ и Государемъ на Московское государство и надъ прочими государствы Россійскія державы, и чтобы и благовѣрный Великій Государь Михаилъ Ѳеодоровичъ прошенія не презрилъ Долго умоляли Марѳу Іоанновну дать благословеніе, она была сначала непреклонна, плакала и говорила «яко мнози прежде бывше Цари обругаемы бяху, а ини и чуждую землю познаша, мое же чадо, младо суще, недоумѣетъ къ уменьшенію людскихъ злостей управляти молю васъ, не лишите меня единороднаго чада» Послѣ продолжительныхъ и напрасныхъ убѣжденій склонить Марѳу Іоанновну на желанія отечества, архіепископъ пріемлетъ на руки свои чудотворную Ѳеодоровскую икону пресв Богородицы, а троицесергіевскій келарь Аврамій образъ св чудотворцевъ московскихъ Петра, Алексія и Іоны, подносятъ св иконы къ старицѣ, и

твердымъ голосомъ вѣщаютъ Маѳѣ Іоанновнѣ и Михаилу Ѳеодоровичу «для чего же пречистая и чудотворная икона пресв Богородицы и великіе святители Христовы шествовали съ нами? Если не склоняетесь на милость ради насъ, по крайней мѣрѣ ради чудотворнаго образа Царицы всѣхъ и Богоматери, и ради великихъ святителей не преслушайтесь и сотворите повелѣнное вамъ отъ Бога, ибо воистину отъ Бога вы избраны Не прогнѣвайте всѣхъ Владыку и Бога» Маѳа Іоанновна не могла болѣе противиться желанію Россіи Проливая слезы умиленія предъ образомъ пречистыя Богородицы, мать беретъ сына своего и предаетъ покрову Заступницы небесной «Се тебѣ, пречистая Богомати, говоритъ она, въ твои пречистыя руки, Владычице, предаю чадо свое, по волѣ твоей устрой полезное ему и всему православному христіанству» Михаилъ просилъ мать не соглашаться, но она отвѣчала «се дѣло Божіе, а не человѣческое, не смѣю противиться» Михаилъ плакалъ, всѣ безмолвствовали Онъ повергся предъ иконою Богоматери и произнесъ «Боже, Твоя есть воля, я рабъ Твой, аще на то есть воля Божія Да буди тако», и принявъ прошеніе и благословеніе, на выю и перси животворящій крестъ, въ десницу жезлъ Царскій, сѣлъ на престолъ царскій и нареченъ былъ Богомъ избранный благовѣрный Великій Государь Царь и Великій Князь, всея Россіи Самодержецъ въ церкви Ипатіевскаго монастыря, волею Божіею и Московскаго государства всѣхъ чиновъ хотѣніемъ Такъ помощію Богоматери въ 1613 году 14 марта совершилось избраніе Михаила Ѳеодоровича на Всероссійское царство Въ этотъ день великая была радость въ Костромѣ, установили совершать праздникъ въ честь Богородицы Ѳеодоровскія иконы въ память этого избранія

Ѳеодоровская икона, столь славная въ отечественной нашей исторіи, украшена золотымъ окладомъ, болѣе полупуда вѣсомъ, съ бриллантами, яхонтами, изумрудами, рубинами и

другими драгоцѣнными каменьями Съ нею ежегодно бываютъ крестные ходы въ день пятьдесятницы въ Ипатіевскій монастырь, а 16 августа въ Спасо-запруденскую Церковь Ѳеодоровская икона привлекаетъ къ себѣ отвсюду множество богомольцевъ Ежедневно съ утра до вечера, говорятъ очевидцы, къ ней притекаютъ и покланяются предъ нею усердствующіе (См. о ней 16 августа)

---

ПЯТНАДЦАТАГО ЧИСЛА

**Св. муч. АГАѲІЯ, ПУПЛІЯ, ТИМОЛАЯ, РОМИЛА (Ромула), ДВУХЪ ДІОНИСІЕВЪ и ДВУХЪ АЛЕКСАНДРОВЪ**

ПОСТРАДАЛИ въ царство Діоклитіана, въ Кесаріи Палестинской, въ 303 году Агаѳій былъ изъ Газы, Тимолай изъ Понта, два Діонисія изъ Триполя Финикійскаго, Ромулъ былъ иподіаконъ Діоспольской (Лидды города, назыв и Діосполемъ) церкви, Пуплій и два Александра изъ Египта, всѣ едва переступившіе юношескій возрастъ Въ Кесаріи, по случаю нѣкоего языческаго праздника, совершалось торжественное зрѣлище одинъ христіанинъ послѣ пытокъ сожженъ, потомъ два другіе брошены звѣрямъ на снѣденіе Смотря на это, шесть мужественныхъ юношей — Пуплій, Тимолай, Ромулъ, два Александра и Діонисій, изъ ревности по вѣрѣ связали себѣ руки въ знакъ готовности пострадать за Христа и стали предъ правителемъ Урбаномъ, говоря громогласно «мы — христіане!» Урбанъ же, видя ихъ юность, сперва ласково убѣждалъ ихъ пощадить себя и поклониться идоламъ, потомъ велѣлъ бросить въ темницу Чрезъ нѣсколько дней къ нимъ присоединенъ былъ и Агаѳій, еще прежде исповѣдавшій Христа и претерпѣвшій муки, теперь опъ снова былъ взятъ съ слугою Діонисіемъ Съ августа до марта содержались всѣ эти

восемь мучениковъ въ узахъ, много разъ были пытаны и, наконецъ, обезглавлены въ пятнадцатый день сего мѣсяца

---

### † Въ тотъ же день преп. НИКАНДРА Городенскаго.




ВЪ ГОРОДНЕНСКОМЪ погостѣ, при озерѣ Городномъ, что въ Валдайскомъ Уѣздѣ, по переписи 1581 года волость Лещуновская «была Воскресенскаго монастыря гончарнаго конца Новгородскаго [158]) Въ началѣ XVII вѣка на берегу озера Городнаго рабъ Божій Никандръ построилъ храмъ Воскресенія Христова, собралъ иноковъ и возобновилъ для окрестныхъ жителей память о древней Воскресенской обители молитвы Преп Никандръ служилъ для собранныхъ имъ иноковъ примѣромъ святой жизни, проводилъ жизнь подвижническую, въ трудахъ, постѣ и молитвахъ Мощи его покоятся подъ спудомъ, и въ храмѣ бывшей обители его есть придѣлъ «преп Никандра Городно-Озерскаго» [159])

---

ШЕСТНАДЦАТАГО ЧИСЛА

### Св. мучениковъ САВИНА и ПАПЫ

САВИНЪ былъ одинъ изъ начальныхъ гражданъ Ермополя, что въ Египтѣ Во время гоненія Діоклитіанова, скрываясь отъ сыщиковъ, удалился изъ Ермополя въ нѣкую пустынную деревню Нищій же нѣкто, питаемый имъ, услышавъ, что Савина ищутъ, пришелъ къ идолослужителямъ и за двѣ золотыя монеты уговорился довести ихъ

до убѣжища Савинова Такъ былъ схваченъ блаженный, и послѣ пытокъ сперва въ Ермополѣ, потомъ въ Антинополѣ, утопленъ въ рѣкѣ Нилѣ съ другими шестью христианами — Папа же святый пострадалъ около 305 г въ Селевкіи Исаврійской

---

**Въ тотъ же день преп. ХРИСТОДУЛА Патмосскаго.**

РОЖЕНЕЦЪ Никеи, сперва былъ монахомъ на горѣ Латрѣ въ Виѳиніи, потомъ игуменомъ обители на островѣ Косѣ Въ 1089 году онъ упросилъ императора Алексѣя Комнина отдать его обители пустынный тогда (отъ сарацынскихъ набѣговъ) островъ Патмосъ въ замѣнъ имѣній на островѣ Косѣ и на берегу Каріи, и устроилъ тутъ монастырь на горѣ близь пещеры, въ которой, по преданію, св апостолъ Іоаннъ Богословъ написалъ «Апокалипсисъ» Въ 1110 г бѣжалъ съ учениками своими на островъ Евбею, по причинѣ набѣговъ морскихъ разбойниковъ, и скончался тамъ въ слѣдующемъ году Ученики перенесли обратно мощи преподобнаго, которыя и донынѣ покоятся въ его обители

---

† **Въ тотъ же день преставленіе св. СЕРАПІОНА, архіепископа Новгородскаго.**

ЛАЖЕННЫЙ Серапіонъ родился въ селѣ Пехоркѣ (Пехрѣ) не вдали отъ Москвы [160]) Обученный грамотѣ на 7 году, онъ рано хотѣлъ разстаться съ міромъ но родители заставили его вступить въ бракъ и онъ принялъ санъ священства, но чрезъ годъ послѣ брака супруга его скончалась Принявъ иноческій образъ, онъ для покоя родителей оставался священникомъ при Покровской церкви, по смерти же родителей, отпустивъ работниковъ и раздавъ имущество бѣднымъ, вступилъ въ Дубенскій Успенскій мона-

стырь, что на островѣ По смерти настоятеля братія упросили Серапіона принять на себя должность строителя обители Дубенской, состоявшей тогда въ вѣдѣніи Сергіевой лавры Преподобный столько извѣстенъ былъ здѣсь духовными подвигами и такъ много содѣлалъ для Островской пустыни, что пустынь называлась потомъ пустынью Серапіона [161]) — Тяготясь заботливою должностію, онъ отказался отъ нея и перешелъ въ Сергіеву лавру Но и здѣсь не долго былъ въ покоѣ Волею митрополита и великаго князя опредѣленъ онъ (1493 г.) въ игумена лавры — Великій князь Іоаннъ уважалъ подвижника игумена Три боярыни обвинены были предъ великимъ княземъ въ волшебствѣ, строгій Іоаннъ велѣлъ сжечь ихъ Блаж Серапіонъ, увѣренный въ невинности несчастныхъ, послѣ усердной молитвы къ св Троицѣ, явился къ великому князю и убѣждалъ его отмѣнить суровый приговоръ, великій князь послушался благочестиваго игумена и жизнь трехъ невинныхъ была спасена Заботливый о благоустройствѣ великой обители и особенно о жизни достойной иночества, блаж Серапіонъ былъ и на соборѣ о церковныхъ имѣніяхъ, здѣсь старался онъ согласить пользы Церкви и государства и подавалъ голосъ одинаковый съ голосомъ игумена Волоколамскаго Іосифа [162])

Великій князь Іоаннъ, передавая управленіе сыну своему Василію, указалъ ему на Серапіона, какъ на достойнаго занять святительскую каѳедру въ Новгородѣ, и 15 января 1506 г соборомъ архипастырей Серапіонъ посвященъ въ архіепископа Новгородскаго — Это возведеніе на высокую степень власти было для Серапіона призывомъ къ самымъ сильнымъ скорбямъ Въ февралѣ прибылъ онъ въ Новгородъ, а осенью открылся моръ То же бѣдствіе возобновлялось и въ слѣдующіе два года, также осенью Въ послѣднюю осень померло въ Новгородѣ отъ язвы 15,398 человѣкъ Между тѣмъ въ августѣ того же

1508 года былъ такой страшный пожаръ въ Новгородѣ, что трудно указать въ лѣтописи другой подобный страшная буря усилила свирѣпость огня до крайней степени Святитель во время пожара выходилъ съ крестнымъ ходомъ на Волховской мостъ къ чудному кресту» Молясь объ утолении гнѣва Божія, онъ не только лилъ слезы, но рыдалъ и отъ рыданій не могъ читать молитвъ, онъ продолжалъ дотолѣ молиться, пока пожаръ сталъ ослабѣвать Когда все кончилось, оказалось, что однихъ людей сгорѣло до 3,315 человѣкъ [163])

Во время, столько тяжелое для Новгорода и его архипастыря ревностнаго, началась горькая исторія по Волоколамскому монастырю — Тѣснимый Волоколамскимъ княземъ, блаженный игуменъ Іосифъ обратился съ просьбою о защитѣ къ великому князю и былъ принятъ съ обителію въ вѣдѣніе митрополита и великаго князя Серапіонъ подвергъ Іосифа запрещенію за то, что онъ безъ вѣдѣнія и воли своего архіепископа уклонился изъ его епархіи Великій князь Василій принялъ за личное оскорбленіе себѣ запретительную грамоту архіепископа Архипастырь, обличая въ Іосифѣ недостатокъ терпѣнія, если не земную суетность, писалъ Іосифу «почему ты отдалъ монастырь свой въ вѣдѣніе великаго государства? Ты отступилъ отъ небеснаго и пришелъ къ земному» Василій въ тревогахъ самолюбія объяснилъ себѣ это такъ «ты назвалъ князя Ѳеодора небеснымъ, а меня земнымъ Что я земной, это я знаю но скажи мнѣ, почему ты князя Ѳеодора назвалъ небеснымъ» [164])? На третьей недѣлѣ послѣ пасхи, въ концѣ апрѣля 1509 г , не только безъ суда, но даже не выслушавъ объясненія со стороны Серапіона, Василій объявилъ Серапіона лишеннымъ каѳедры, вытребовалъ его въ Москву и заключилъ въ Андроніковомъ монастырѣ [165]) Въ заключеніи своемъ страдалецъ терпѣлъ много оскорбленій отъ андроньевскаго настоятеля Симеона, постриженца игумена Волоколамскаго На соборѣ (въ іюлѣ 1509 г )

обвинили Серапіона за отлученіе Іосифа, желавшаго, но не могшаго, получить благословеніе архіепископа, и признали его лишеннымъ каѳедры [166]) — Но если Іосифъ не былъ виновнымъ за то, что безъ благословенія своего архипастыря перешелъ въ другую епархію, такъ какъ на дѣлѣ желалъ, но не могъ, получить его то и Серапіонъ не былъ виновенъ предъ церковнымъ закономъ, произнося судъ свой надъ Іосифомъ по свѣдѣніямъ, какія были тогда у него Потому судъ собора былъ только уступкою насилію власти Въ сильномъ и пространномъ посланіи къ митрополиту Симону, написанномъ въ тяжеломъ заточеніи, Серапіонъ жаловался первосвятителю на то, что увлекся онъ пристрастными внушеніями Ростовскаго архіепископа Васіана и другихъ неразсудительныхъ друзей Іосифа Называя митрополита святѣйшимъ архіепископомъ, своимъ отцемъ и господиномъ, себя же смиреннымъ сыномъ и заточеннымъ, онъ вмѣстѣ съ тѣмъ говорилъ, что и онъ самъ по милости Божіей архіепископъ, котораго не слѣдуетъ оскорблять несправедливо Показывалъ вину Іосифа въ томъ, что онъ вопреки церковнымъ правиламъ удалился изъ его епархіи безъ его благословенія и возбудилъ смущеніе въ цѣлой Церкви Напоминалъ митрополиту, что просилъ онъ дозволенія явиться въ Москву и объясниться предъ государемъ на соборѣ и однако не былъ допущенъ до того, вмѣсто же того вопреки правиламъ Церкви безъ суда лишили его каѳедры и заточили — «Вспомни, святѣйшій, говорилъ далѣе страдалецъ, съ какими обѣтами поставили вы меня и что ты заповѣдывалъ мнѣ? Не обѣщался ли я тебѣ, господину моему и отцу, и всѣмъ епископамъ, въ святой Церкви у Пречистой Бородицы, у цѣльбоноснаго гроба Петра чудотворца, сохранить заповѣди, никого не боясь, и стоять въ правдѣ, по наставленію псалмопѣвца «глаголахъ предъ цари и не стыдяхся» (Псал CXVIII, 46) Тогда далъ я слово Богу и вамъ поступать по преданіямъ апостоловъ и святыхъ отцевъ

А ты преподалъ мнѣ хиротонію и власть вязать и рѣшать, которую и употребилъ я надъ моимъ черноцомъ, когда онъ нарушилъ уставы прежнихъ архіепископовъ Новгорода» Въ заключеніи писалъ «мнѣ, еже жити Христосъ и еже умрети пріобрѣтеніе (Фил I, 21) Кто ны разлучитъ отъ любве Божія? (Рим VIII, 35) Ожидаю воздаянія праведнымъ отъ Христа Господа моего»

Митрополитъ Симонъ предъ своею смертію († 1511 г) съ согласія великаго князя пригласилъ къ себѣ Серапіона, и — спросилъ у него прощеніе и, самъ простивъ его, дозволилъ ему жить въ любезной его лаврѣ Сергія [167]) Тогда же примирился съ высокимъ по жизни архимандритомъ преп Іосифъ Волоколамскій, а по его убѣжденію согласился на увольненіе Серапіона




въ лавру великій князь [168]) Слишкомъ строго судившіе и осуждавшіе Серапіона по видамъ человѣческимъ испытали на себѣ судъ Божій, какъ видѣли это современники [169]) Въ тотъ самый часъ, когда Іосифъ переходилъ въ жизнь вѣчную, блаженный Серапіонъ всталъ и сказалъ вслухъ бывшихъ съ нимъ «братъ нашъ Іосифъ преставился, да проститъ его Богъ», потомъ, смотря на икону Богоматери, прибавилъ «бываетъ подобное и съ праведными» Блаженный страдалецъ и строгій подвижникъ, принявъ схиму, мирно почилъ 16 марта 1516 г [170]) Святыя мощи его обрѣтены нетлѣнными въ слѣдующемъ году, апрѣля 7 дня, и остаются подъ спудомъ въ такъ называемой Серапіоновой палаткѣ лавры [171])

Въ 1608 г, во время осады лавры ляхами, св Сергій, какъ видѣли лучше старцы, будилъ иноковъ и звалъ въ храмъ мо-

литвы, сюда вошелъ «святый архіепископъ Серапіонъ въ одеждѣ святительской и сталъ въ алтарѣ, предъ образомъ пресв Богородицы Чудотворецъ Сергій, обратясь къ нему, сказалъ «отче Серапіоне! не медли вознесть моленіе къ милостивому Спасителю и пресвятой Богородицѣ» Святый архіепископъ съ поднятыми къ небу руками воззвалъ «о! всепѣтая Мати! отъ всякія избави напасти всѣхъ» [172]) Вмѣстѣ съ другими прославленными новгородскими святителями св Серапіонъ призывается на помощь въ церковныхъ грамотахъ 1628 и 1654 г [173])

---

СЕМНАДЦАТАГО ЧИСЛА.

## Св. АЛЕКСІЙ, человѣка Божія.

ВЪ ПРЕПОДОБНЫЙ *Алексій, человѣкъ Божій,* былъ сынъ благочестивыхъ, знатныхъ и богатыхъ родителей, Евѳиміана и Аглаиды, жившихъ въ Римѣ, въ IV вѣкѣ по Р Х, получилъ хорошее воспитаніе, былъ обрученъ и обвѣнчанъ родителями съ отроковицею изъ царскаго рода Послѣ брачнаго веселія, ночью Алексій вошелъ къ своей юной супругѣ, и, взявъ свой перстень золотой и поясъ драгоцѣнный и обвивъ порфирною завѣсою, отдалъ ей, сказавши «сохрани сіе, и Богъ да будетъ между мною и тобою, доколѣ благодать Его въ насъ нѣчто новое устроитъ» Вышедъ отъ нея въ свою отдѣльную ложницу, снялъ съ себя златотканныя одежды свои, облекся въ худшія и, взявши нѣчто изъ своего богатства, золота и камней драгоцѣнныхъ, скрылся изъ палатъ своихъ и изъ города Пришедъ къ морю, Алексій сѣлъ на корабль и отплылъ въ Лаодикію Плывя, онъ молился Богу «Боже! спаси меня нынѣ отъ суетнаго мірскаго житія, и сподоби деспаго на судѣ Твоемъ стоянія со всѣми Тебѣ угодившими Изъ Лаодикіи, Алексій отправился въ Месопотамію — въ городъ Эдесъ Продавъ всѣ взятыя имъ въ домѣ родительскомъ драго-

цѣнности свои и деньги раздавъ нищимъ, онъ облекся въ рубище нищаго, и пребывалъ почти непрестанно на паперти храма Божія, питался милостынею во имя Христово, и остатками ея питалъ иныхъ нищихъ, былъ въ непрестанномъ постѣ и молитвѣ, вкушалъ немного хлѣба и воды и еженедѣльно причащался св Таинъ Умъ его, занятый богомысліемъ, виталъ горѣ, плоть его отъ многаго воздержанія увяла и изсохла. Въ сихъ подвижническихъ трудахъ преподобный Алексій провелъ въ Эдесѣ 17 лѣтъ, и былъ возлюбленъ Богу Пономарю церкви, на паперти которой привиталъ преподобный, было въ видѣніи повелѣніе отъ Богоматери введи въ церковь мою *человѣка Божія,* да пребываетъ въ ней, и подъ именемъ человѣка Божія указанъ былъ преподобный Алексій




малую хлѣвину и жилъ въ ней, какъ безпріютный нищій, незнаемый родителями, питаясь ради Христа подаяніемъ отъ стола ихъ Ежедневно получая пищу отъ трапезы своихъ родителей, преподобный раздѣлялъ инымъ нищимъ, а самъ питался только хлѣбомъ и водою Ночи проводилъ безъ сна въ молитвѣ и еженедѣльно причащался божественныхъ Таинъ Дивно было терпѣніе человѣка Божія отъ слугъ Иные ударяли его, иные за волосы терзали, иные толкали, иные же помои на голову его изливали, и инымъ образомъ ругались надъ нимъ Непобѣдимый страдалецъ все это переносилъ молча Еще болѣе скорбное

Многимъ сдѣлалось извѣстно его богоугодное житіе и онъ удалился изъ Эдеса въ Тарсъ, но сильная буря загнала корабль, на коемъ онъ плылъ, въ Римъ

Дѣйствіемъ Промысла Божія возвращенный на родину, человѣкъ Божій испросилъ себѣ при родительскомъ домѣ

терпѣніе человѣка Божія было отъ того, что противъ хлѣвины его было окно палаты, въ которой жила невѣста его, оставшаяся въ домѣ жениха своего и съ своею свекровію часто плакавшія — одна о вдовствѣ своемъ, другая о лишеніи сына своего, и эти слезы видѣлъ и рыданія слышалъ человѣкъ Божій. Такъ при домѣ родительскомъ онъ прожилъ 17 лѣтъ, никѣмъ неузнанный, но какъ нищій и безпріютный странникъ

Господь открылъ преподобному день и часъ исхода его въ жизнь вѣчную Испросивъ у слуги хартію, чернило и трость, святый написалъ все житіе свое Въ одинъ день папа Иннокентій совершалъ литургію, предстоялъ царь Онорій, и при концѣ литургіи всѣ услышали голосъ «поищите *человѣка Божія*, отъ тѣла изыти хотящаго, да помолится о градѣ На слѣдующій день опять былъ услышанъ изъ алтаря гласъ «въ дому Евѳиміановомъ ищите *человѣка Божія*» Хартія, которую держалъ въ рукахъ своихъ преподобный Алексій, уже умершій, показала кто былъ этотъ необыкновенный подвижникъ благочестія Онъ преставился въ 411 году и чудотворныя его мощи при погребеніи сопровождали императоръ римскій Онорій, папа Иннокентій и многочисленное стеченіе народа

Нынѣ поемый канонъ въ честь Алексія, человѣка Божія, принятъ Церковію въ IX вѣкѣ отъ Іосифа Студита

---

### † Въ тотъ же день преп. МАКАРІЯ Колязинскаго.

ВЪ ТВЕРСКОЙ области, въ 8 верстахъ отъ Кашина, въ имѣніи своемъ, въ с Грибковѣ, что нынѣ Кожино, жилъ прославившійся въ бояхъ бояринъ Василій Кожа, родоначальникъ дворянъ Кожиныхъ [174]) Онъ получилъ и прозваніе и похвальную грамоту отъ князя Василія Темнаго, за побѣду надъ Галицкимъ княземъ, въ знакъ которой доставлена имъ часть кожи убитаго княжескаго коня [175])

Сынъ его Матвей на седьмомъ году обучаемъ былъ грамотѣ и отецъ готовилъ въ немъ вѣрнаго слугу князю, какимъ былъ самъ Матвей Кожинъ желалъ болѣе быть слугою царя небеснаго, чѣмъ слугою князя земнаго Отецъ и мать долго уговаривали его вступить въ супружество, уступая угрозамъ отца, сынъ со слезами сказалъ «воля Господня да будетъ, дѣлайте со мною, что хотите» Обрадованные родители нашли невѣсту въ благородномъ домѣ Яхонтовыхъ и сынъ вступилъ въ бракъ




Черезъ годъ послѣ того умерли родители, а черезъ три — и супруга Елена, которыхъ поминалъ онъ потомъ во всю жизнь и завѣщалъ поминать и въ обители, которую основалъ [176])

«О горнемъ помышляйте, а не о земномъ» (Кол III, 1) Этотъ голосъ апостола особенно сильно звучитъ въ ушахъ нашихъ въ виду гробовъ, здѣсь говоритъ онъ — душѣ если не разстанетесь по волѣ съ земною суетою, разстанетесь по неволѣ, не достойнѣе ли свободы разстаться по волѣ съ пустотою, столько опасною для васъ? Молодой Кожинъ, похоронивъ супругу и родителей, разстался навсегда съ міромъ, раздавъ имущество бѣднымъ, онъ поступилъ въ Кашинскій Клобуковъ монастырь и здѣсь принялъ монашество съ именемъ Макарія Считая себя ниже всѣхъ, послушникъ Макарій съ любовію повиновался не только игумену, но и каждому брату, старшему и младшему, ночь проводилъ онъ въ пѣніи псалмовъ и молитвѣ, а днемъ послѣ послушаній читалъ житія святыхъ, въ Клобуковѣ указываютъ и келью, въ которой подвизался Макарій [177])

Не довольствуясь подвигами послушанія и стремясь душею изъ городской обители въ пустынное уединеніе, Макарій уда-

лился съ семью иноками изъ Кашина, чтобы отыскать безмолвное мѣсто для подвиговъ Въ 18 верстахъ отъ Кашина, между двумя озерами, вблизи Волги, нашелъ онъ мѣсто красивое и тихое, какого искалъ душею Водрузивъ крестъ, поставилъ онъ хижину и сталъ подвизаться въ безмолвіи За мѣстомъ великихъ подвиговъ его оставилъ названіе Колязиной пустыни бояринъ Иванъ Коляга, которому принадлежали ближнія земли Этому Колягѣ никакъ не хотѣлось, чтобы была здѣсь иноческая обитель онъ опасался, что пустоши его отданы будутъ новому монастырю Въ душѣ его зародилась сильная ненависть къ Макарію, онъ дошелъ до того, что рѣшился убить Макарія Но неожиданно посѣтила его тяжкая болѣзнь Страхъ близкой смерти пробудилъ въ немъ раскаяніе Больной Коляга велѣлъ несть себя къ Макарію, у ногъ его разсказалъ о зломъ умыслѣ своемъ на жизнь его и просилъ прощенія «Богъ проститъ тебя», сказалъ пустынникъ Коляга такъ искренень былъ теперь въ своемъ раскаяніи, что отдалъ Макарію свои земли въ пользу обители молитвенниковъ Блаженный подвижникъ построилъ храмъ св Троицѣ Молва о чудесномъ обращеніи Коляги призвала къ блаженному многихъ жаждавшихъ благочестія Надобно было избрать игумена Макарію было не менѣе 53 лѣтъ но онъ, считая себя неспособнымъ, просилъ каждаго изъ пришедшихъ съ нимъ старцевъ принять на себя санъ священства и игуменства Каждый изъ нихъ отказался и всѣ братія объявили, что хотятъ видѣть игуменомъ Макарія И Макарій, уступивъ общему желанію, посвященъ былъ въ игумена тверскимъ епископомъ Моисеемъ [178])

Первое служеніе свое алтарю Божію новый игуменъ готовился совершить долгою, уединенною молитвою, и потомъ пріобщилъ всю братію святыхъ Таинъ Въ санѣ игумена Макарій трудился на ряду со всею братіею, какъ и въ то время, когда былъ инокомъ братомъ Для умножившейся братіи купилъ онъ

у тверскаго князя с Сергѣевское [179]) Игуменъ къ подвигамъ инока присоединилъ заботу и трудъ — наставлять братію и посѣтителей обители — Тѣ, которые искренно искали спасенія, въ строгой жизни Макарія видѣли сильное назиданіе, а въ простыхъ бесѣдахъ его слышали голосъ опытнаго благочестія Макарія приходили видѣть и слушать и простые люди и многіе вельможи Они уважали его какъ отца, хотя носилъ онъ одежду худую, покрытую заплатами По такому одѣянію и по простотѣ обращенія иные принимали его за человѣка простаго и даже смѣялись надъ нимъ [180]) Макарій болѣе доволенъ бывалъ, когда слышалъ насмѣшки надъ нимъ, чѣмъ тогда, какъ хвалили его Утѣшеніемъ для него было ходить по мѣстамъ безмолвнымъ и бесѣдовать съ природою Тогда жителями пустыннаго края были дикіе звѣри но они были кротки съ кроткимъ рабомъ Божіимъ и иногда принимали отъ него пищу

Духовная жизнь цвѣла въ обители Макарія Вотъ что говорилъ самъ Макарій посѣщавшему его Іосифу Волоколамскому «когда пришелъ я на это мѣсто, то со мной пришли изъ Клобукова монастыря семь старцевъ Они были такъ совершенны въ добродѣтеляхъ и духовной жизни, что всѣ братія приходили къ нимъ приницать наставленія, они же учили всѣхъ полезному, однихъ утверждали въ добродѣтеляхъ, а уклонявшихся къ безчинію удерживали запрещеніемъ и не дозволяли слѣдовать своей волѣ» Самъ Іосифъ, очевидецъ жизни Макарія и его сподвижниковъ, прибавляетъ отъ себя «такое-то благочиніе и благочестіе были въ томъ монастырѣ» — Все творилось согласно съ отеческими и общежительными преданіями — Даже великій старецъ Митрофанъ Бывальцевъ дивился тому — Возвратясь съ Аѳонской горы, гдѣ прожилъ 9 лѣтъ, онъ говорилъ братіямъ «напрасно и не умно трудился я, совершая путь въ святую гору, помимо Колязинскаго монастыря, въ немъ можно

спастись, здѣсь все совершается точно такъ же, какъ въ киновіяхъ св горы» [181])

Благодать Божія проявлялась въ подвижникѣ Божіемъ чудными знаменіями еще въ земной жизни его — Разъ привезли въ обитель его разслабленнаго Захарію и больной со слезами просилъ Макарія помолиться за него — «Зачѣмъ привезли тебя ко мнѣ, братъ мой? Зачѣмъ просишь ты помощи у грѣшнаго, который едва кое что пріобрѣлъ только для своего спасенія?» говорилъ смиренный игуменъ Разслабленный не переставалъ просить помощи «Знаю, говорилъ онъ, что молитва твоя за меня несчастнаго не останется тщетною предъ Богомъ» Макарій сказалъ ему «сынъ мой! Богъ не хочетъ смерти грѣшника и ведетъ его къ покаянію — Вотъ и на тебя пришло посѣщеніе Божіе Если покаешься и отстанешь отъ прежнихъ привычекъ худыхъ, получишь исцѣленіе, если же нѣтъ, хуже будетъ съ тобою» Захарій со слезами исповѣдалъ всѣ грѣхи свои Блаженный благословилъ его и больной сталъ здоровымъ — Впослѣдствіи этотъ исцѣлившійся былъ священникомъ въ Кіясовыхъ горахъ и до конца жизни твердо помнилъ наставленія Макарія — Другой опытъ былъ съ бѣсновавшимся боярскимъ молодымъ человѣкомъ Василіемъ Рясинымъ Макарій отслужилъ молебенъ о его здравіи, осѣнилъ его крестомъ, и выздоровѣвшій больной уже не возвратился въ свой домъ, а принялъ въ обители иночество — Разъ недобрые люди украли рабочихъ воловъ обители, но внезапно ослѣпли Блуждая въ окрестности, они невольно воротились въ обитель и покаялись въ грѣхѣ своемъ Макарію, преподобный разрѣшилъ ихъ отъ грѣха и слѣпоты, прибавивъ «впередъ не грѣшите»

Съ тѣхъ поръ, какъ поселился въ пустыни, Макарій не измѣнялъ своего иноческаго правила до глубокой старости твердо стоялъ онъ на молитвѣ днемъ и ночью Разъ вступивъ на жестокій путь, не оставлялъ его до гроба и часто лилъ слезы [182]) —

По смерти нашли на немъ тяжелыя вериги, о которыхъ дотолѣ не знали [183]) — Блаженная кончина его послѣдовала въ 17 д марта 1483 г , на 83 году жизни его

Мощи блаженнаго обрѣтены нетлѣнными (1521 г ) при копани рвовъ для новаго храма [184]) Съ того времени начали истекать исцѣленія отъ его гроба Жившій въ монастырской гостинницѣ Іоаннъ двѣнадцать лѣтъ былъ со скорченными ногами Онъ приползъ къ гробу Макарія и просилъ священниковъ помолиться за него угоднику Божію Его хотѣли приподнять, чтобы приложился онъ къ св мощамъ но въ ту же минуту изсохшія ноги его стали хрустѣть вслухъ всѣхъ, онъ самъ сталъ прямо на ногахъ и, приложась къ мощамъ, сталъ здоровымъ — Іеродіаконъ обители Андрей, страдавшій отъ сильной ломоты ногъ, получилъ исцѣленіе при мощахъ Одна женщина страдала водяною болѣзнію и выздоровѣла у раки преподобнаго Другая, 30 лѣтъ бывшая глухою, получила здѣсь же слухъ Тоже испытала на себѣ кашинская инокиня Марія, долго страдавшая ногами и имѣвшая скорченную руку Юноша Григорій десять лѣтъ лежалъ на одрѣ безъ движенія, принесенный къ гробу преподобнаго, молился онъ здѣсь и почувствовалъ, что можетъ подняться, всталъ, чтобы поклониться гробу преподобнаго и — принесшіе его, на время выходившіе отъ гроба, увидавъ его на ногахъ, прославили вмѣстѣ съ нимъ Бога и Его угодника Бѣснующійся Онуфрій привезенъ былъ изъ Новгорода, и ему возвратился смыслъ при гробѣ преподобнаго Такъ писалъ очевидецъ чудесъ инокъ Макарій

Въ службѣ преподобному читаемъ «какъ жемчугъ драгоцѣнный въ виду всѣхъ лежатъ мощи твои, преподобный, и неоскудѣваемо подаютъ различныя исцѣленія»

Повсеместное празднованіе пр Макарію установлено соборомъ 1547 г [185])

ВОСЕМНАДЦАТАГО ЧИСЛА.

## Св. КИРИЛЛА Іерусалимскаго.

РОДИЛСЯ и получилъ воспитаніе въ нѣдрахъ Іерусалимской Церкви, около 346 г посвященъ во пресвитера и въ этомъ санѣ 346—349 г говорилъ поученія готовящимся ко крещенію и новокрещеннымъ Въ 350 г, по смерти Максима, сдѣлался епископомъ Іерусалимскимъ Пастырская жизнь была тяжела для св Кирилла, потому что аріане, іудеи и манихеи безпокоили Церковь, но ознаменована необычайными знаменіями Божіими Въ 351 г 17 мая около 9 ч утра явилось на небѣ крестное знаменіе, простиравшееся отъ Голгоѳы до Елеона, сіяніе креста такъ было ярко, что и сіяніе солнца не было сильнѣе Явленіе продолжалось нѣсколько часовъ сряду, въ виду изумленныхъ обывателей и посѣтителей Іерусалима, множество іудеевъ и язычниковъ обратились ко Христу «Всѣ видѣли», писалъ Кириллъ императору Констанцію, «что благочестивая Вѣра Христианская состоитъ не въ препрѣтельныхъ человѣческой премудрости словесахъ» — Въ 357 г. Ананій, митрополитъ Кесарійскій, на своемъ соборѣ лишилъ Кирилла каѳедры за продажу церковныхъ вещей въ пользу бѣдныхъ во время голода, но въ дѣйствительности за несогласіе съ аріанами Кириллъ пребывалъ внѣ своей каѳедры до 361 г, когда Юліанъ императоръ по своимъ цѣлямъ возвратилъ всѣхъ епископовъ изъ ссылки. Этотъ императоръ позволилъ іудеямъ и приказалъ градоначальнику Іерусалимскому возстановить храмъ еврейскій Св Кириллъ указывалъ слѣпцамъ на пророчества Даніила (IX, 26—27) и Спасителя (Матѳ. XXIV, 2), а въ наставленіе вѣкамъ Промыслъ разрушилъ замыселъ гордости сколько торжественно, столько и ужасно огонь изъ основаній храма бросалъ камни и жегъ дѣятелей суеты Язычники трепе-

тали и обращались ко Христу, евреи признавали Сына Маріи Богомъ — Валентъ имп въ 367 году вновь изгналъ Кирилла за несогласіе принять ар1анство, а Ѳеодосій въ 378 г возвратилъ Въ 381 г Кириллъ на второмъ Вселенскомъ соборѣ подписалъ осужденіе еретикамъ духоборцамъ Скончался въ 386 г — Излагая въ одной изъ бесѣдъ, что благодать возрожденія не освобождаетъ насъ отъ долга подвизаться противъ грѣха, говоритъ «какъ Христосъ послѣ крещенія и низшествія на него Духа Св сражался со врагомъ, такъ и вы послѣ святаго крещенія и таинственнаго помазанія, облекшись во всеоружіе Духа Святаго, стойте противъ діавола и боритесь съ нимъ»

---

ДЕВЯТНАДЦАТАГО ЧИСЛА

## Св. муч. ХРИСАНѲА и ДАРІИ

ПОСТРАДАЛИ въ Римѣ 283 года Хрисанѳъ, сынъ сенатора, изучая науки, въ числѣ прочихъ книгъ прочелъ и книги новаго завѣта, изъ коихъ познналъ истину и принялъ крещеніе Встревоженные родители и родственники, чтобъ отвратить его отъ христіанства, поспѣшили сочетать его бракомъ съ красивою и образованною дѣвицею Даріею, но Хрисанѳъ обратилъ ее къ св Вѣрѣ, жилъ съ нею цѣломудренно и устроилъ въ своемъ домѣ церковь Когда разнеслась молва о собраніяхъ христіанъ, трибунъ потребовалъ Хрисанѳа и Дарію на судъ и предалъ ихъ пыткамъ, но и самъ, видя силу вѣры, исповѣдалъ Христа со всѣмъ домомъ своимъ и былъ, по приказу императора Нумеріана, утопленъ, а Хрисанѳъ и Дарія живыми зарыты въ землю

---

**† Въ тотъ же день преставленіе преп. ИННОКЕНТІЯ**

ПР ИННОКЕНТІЙ, сынъ боярина Охлѣбинина и родственникъ князей Хворостининыхъ [186]), принялъ иночество въ обители Кирилла Бѣлозерскаго, потомъ вмѣстѣ съ наставникомъ своимъ пр Ниломъ Сорскимъ долго странствовалъ на востокѣ и нѣсколько времени жилъ на Аѳонѣ Съ востока возвращался онъ въ Бѣлозерскій монастырь, но не долго пробылъ здѣсь, онъ послѣдовалъ за пр Ниломъ на р Сору и здѣсь нѣсколько времени жилъ съ нимъ Прозорливый старецъ, видя, что ученикъ его созрѣлъ для того, чтобы быть наставникомъ для другихъ и




при томъ въ жизни не той, которую самъ рѣшился проводить, сказалъ Иннокентію «иди на Нурму тамъ будетъ у тебя общежитіе, а у меня здѣсь братія должны жить по одному въ келіяхъ» Послушный ученикъ, погрузясь въ глубину Комельскаго лѣса, избралъ себѣ мѣсто на р Едѣ, въ 10 верстахъ отъ Нурмы и въ 70 отъ Вологды, здѣсь (съ 1491 г ) не долго жилъ онъ одинъ, вскорѣ собралось къ нему духовное стадо и онъ построилъ храмъ во имя ангела пустыни св Предтечи, основалъ общежительный монастырь Предъ кончиною своею написалъ онъ духовное завѣщаніе брати «Вотъ я убогій инокъ Иннокентій, такъ говорилъ рабъ Божій, написалъ это завѣщаніе для тѣхъ, кому Богъ повелитъ жить въ нашей пустынѣ Прежде всего молю васъ, Господа ради, поминайте меня грѣшнаго во святыхъ молитвахъ вашихъ, объ этомъ кланяюсь до земли вамъ, отцы и братія —Завѣщаю и то, чтобы

не было между вами никакой ссоры, а была бы любовь во Христѣ и миръ духовный Юныхъ и безбородыхъ иноковъ не принимать, также какъ не постригать здѣсь таковыхъ, слугъ молодыхъ — безбородыхъ не держать Піянственнаго питія отнюдь не слѣдуетъ намъ имѣть О томъ, какъ въ пустынѣ нашей должно быть на молитвѣ, какъ питаться, когда выходить на рукодѣле и работу, — о всемъ подобномъ установлено въ писании господина учителя моего старца Нила — Тамъ найдете все благоугодное Богу» [187]) — Преп Иннокентій скончался 19 марта 1521 г [188]) Обитель его опустошена была татарами въ 1538 г и три ученика его запечатлѣли тогда подвиги кровію Татары «нечаянно пришли въ Иннокентіеву пустынь, сожгли церковь великаго Предтечи Іоанна и келіи, убили трехъ старцевъ, многихъ христіанъ той пустыни предали мечу, а иныхъ взяли въ плѣнъ, нѣкоторые убѣжали отъ рукъ ихъ и, нося на себѣ множество ранъ, пришли въ обитель преподобнаго Павла» Такъ говоритъ современникъ [189]) Наружный видъ пр Иннокентія роста средняго, борода нераздвоившаяся и съ легкою сѣдинкою Мощи почиваютъ подъ спудомъ въ каменномъ Благовѣщенскомъ храмѣ обители его, закрытой въ 1764 г [190])

---

ДВАДЦАТАГО ЧИСЛА.

Преп отцевъ *Іоанна, Сергія, Патрикія* и другихъ, избіенныхъ въ обители пр Саввы Пострадали отъ разбойничьихъ шаекъ сарацынъ, въ 796 году, — 13 марта избиты 13 отцевъ, а 20-го — 18, изъ послѣднихъ большая часть приведены были въ пещеру и уморены дымомъ

---

Въ тотъ-же день и св мученицы *Фотины* Самарянка, съ которою Господь Іисусъ бесѣдовалъ у колодца Іаковлева (Іоан

4 глава) По преданію, за распространеніе св вѣры пострадала въ гоненіе Нерона, въ 66 г , и умерла, брошенная въ колодезь

---

**† Въ тотъ же день страданіе преп. ЕВФРОСИНА Синозерскаго.**

ПРЕПОДОБНЫЙ Евфросинъ, въ мірѣ Ефремъ [191]), родившійся въ корельскомъ краю, близъ озера Нево (Ладожскаго), юныя лѣта провелъ въ Валаамской обители Потомъ долго былъ причетникомъ въ с Долосскомъ бѣжецкой пятины, въ 30 верстахъ отъ Устюжны желѣзнопольской Достигнувъ зрѣлаго возраста, почувствовалъ онъ сильное желаніе подвизаться иночески Онъ вышелъ изъ дома, не взявъ съ собою ничего, и въ большомъ Тихвинскомъ монастырѣ принялъ монашество Съ усердіемъ искреннимъ выполнялъ онъ здѣсь поручавшіяся ему послушанія Соскучивъ многолюдствомъ посѣщавшихъ обитель, въ 1600 г по благословенію игумена оставилъ онъ Тихвинскій монастырь, чтобы жить въ пустынномъ уединеніи Въ 15 верстахъ отъ с Долосскаго и въ 50 отъ Устюжны, въ лѣсѣ, между топями и болотами, на берегу Синичьяго озера нашелъ онъ желаемое мѣсто для уединенія Здѣсь поставилъ онъ крестъ и выкопалъ себѣ пещеру, а черезъ годъ поставилъ келію но въ оба года не видалъ куска хлѣба, питаясь только растеніями пустыни —Въ такой дикой глуши найденъ онъ былъ нечаянно но когда прошла молва о новомъ пустынникѣ Синичьяго озера, стали приходить къ нему съ желаніемъ слушать наставленія его, иные же остались и жить при немъ Для собравшихся учениковъ надобно было построить храмъ и Евфросинъ вмѣстѣ съ ними построилъ храмъ благовѣщенія Богоматери, который освященъ былъ Гуріемъ, игуменомъ шалицкимъ, чтимымъ понынѣ по жизни строгой [192]) Преподобный усердно подвизался для благочестія, усердно велъ

и другихъ путемъ спасенія И ему суждено было увѣнчаться смертію невиннаго страдальца

Когда іезуиты отыскали для Россіи новаго самозванца — жида, ватаги ляховъ въ 1612 г проникли въ округъ Устюжны для грабежа и разбоя [193]) — Православные, дорожа особенно св вѣрою, спѣшили скрываться въ глубокихъ лѣсахъ Тогда пустыня Евфросинова послужила убѣжищемъ для нихъ изъ окрестныхъ мѣстъ Марта 19 (1612 г) преподобный объявилъ вслухъ всѣхъ, что скоро придутъ враги св Вѣры и въ его пустыню Онъ совѣтовалъ бѣжать, кто куда можетъ, о себѣ же сказалъ, что онъ долженъ остаться здѣсь по обѣту — Инокъ Іона въ страхѣ хотѣлъ бѣжать вмѣстѣ съ другими «Зачѣмъ допускать въ душу страхъ малоимъ надобно беречь себя и для дѣтей» Укрѣпленный словами преподобнаго, Іона остался съ святымъ старцемъ Въ слѣдующій день поляки явились въ Евфросинову пустынь Преподобный въ схимѣ молился у креста, который поставилъ онъ, какъ только пришелъ сюда — Наглые грабители потребовали у Евфросина монастырскихъ сокровищъ Пустынникъ указалъ на храмъ Богоматери, какъ единственное сокровище пустынника Тогда одинъ изъ кровопійцевъ ударилъ по шеѣ преподобнаго и разсѣкъ ему голову Старецъ упалъ полумертвымъ Поляки ворвались въ храмъ Божій, но въ немъ ничего не нашли и возвратились къ своей жертвѣ Одинъ




душія? говорилъ ему преподобный Когда настаетъ брань тогда-то и нужно мужество Мы дали обѣтъ жить и умереть въ пустыни — Надобно быть вѣрными слову, данному предъ Господомъ Въ такомъ случаѣ смерть вводитъ въ покой Другое дѣло — мірскіе люди они не связаны словомъ и

ударилъ чеканомъ по головѣ Евфросина и разбилъ черепъ до самаго мозга —Новый страдалецъ предалъ душу свою въ руки Господу —Съ нимъ вмѣстѣ убитъ былъ и инокъ Іона —Въ 8 день послѣ кончины св старца собравшіеся православные похоронили страдальческое тѣло его у креста, съ нимъ вмѣстѣ похороненъ былъ и ученикъ его Іона Преп Евфросинъ былъ роста средняго, съ широкими плечами и мужественною грудью, русые волосы его украшены были сѣдинами, борода — продолговатая и раздвоенная на концѣ Такъ пересказалъ страдальческую кончину преп Евфросина долосскій житель Іоаннъ, самъ пострадавшій тогда же отъ поляковъ Въ 1653 г по благословенію новгородскаго митрополита Макарія мощи преп Евфросина перенесены были подъ колокольню Благовѣщенской церкви, тогда монастырской, а нынѣ приходской Синозерскаго погоста [194])

---

ДВАДЦАТЬ ПЕРВАГО ЧИСЛА.

## Св. ІАКОВА епископа, исповѣдника, и св. КИРИЛЛА епископа.

ІАКОВЪ съ юныхъ лѣтъ былъ монахомъ, подвизался въ святой жизни и за ревность по вѣрѣ возведенъ былъ на епископскій престолъ Катанской Церкви, въ Сицилии Въ царствованіе же Константина Копронима за св иконы претерпѣлъ изгнаніе и заточеніе, въ коемъ и скончался (около 750 года) —Кириллъ же святый былъ первымъ епископомъ города Катаны, родомъ изъ Антіохіи и ученикъ апостола Петра, онъ симъ апостоломъ отправленъ былъ около 45 года по Р Хр на западъ проповѣдывать вѣру Христову Скончался мирно

---

ДВАДЦАТЬ ВТОРАГО ЧИСЛА.

## Св. священном. ВАСИЛІЯ, пресвитера Анкирскаго.

ВАСИЛІЙ пресвитеръ въ то время, когда всюду оглашалась воля царя Юлиана Отступника о возстановленіи идолослуженія и многіе изъ христіанъ ради выгодъ житейскихъ отрекались своей вѣры, убѣждалъ всѣхъ оставаться вѣрными Богу и открыто молился о разореніи умысла нечестивцевъ Тогда одинъ изъ гражданъ, ревнитель язычества, схватилъ его, говоря «что ты ходишь по городу, смущаешь народъ, преступаешь законъ царскій»?—и представилъ градоначальнику Градоначальникъ спросилъ Василія «для чего смущаешь городъ и представляешь царя преступившимъ добрые законы»? Василій сказалъ «не порицаю вашего царя, но знаю, что Царь Вышній, который есть Богъ, силенъ ваше неразсудительное узаконенное нечестіе разорить въ короткое время». И сказалъ градоначальникъ «перестань говорить пустое и покорись царю» Василій «доселѣ я повиновался Царю небесному и теперь повинуюсь, и никогда не отступлю отъ святой вѣры въ Него, а царь, котораго ты хвалишь, есть царь земный, и, какъ человѣкъ, подлежитъ смерти» Тогда судья повелѣлъ его повѣсить на деревѣ и пытать желѣзомъ, видя же непреклонность исповѣдника, ввергнулъ въ темницу и донесъ объ немъ царю Юліанъ послалъ двухъ отступниковъ убѣдить Василія оставить вѣру во Христа, а чрезъ нѣсколько дней (въ январѣ 363 года) и самъ прибылъ въ Анкиру, направляясь въ Антіохію Ни убѣжденія отступниковъ, ни ласки и угрозы самого царя не смогли поколебать доблестнаго страдальца Въ продолженіе нѣсколькихъ дней палачи сдирали по частямъ кожу его, потомъ разженнымъ желѣзомъ били по плечамъ и чреву, въ каковыхъ мукахъ святый и предалъ духъ свой Богу 28 января 363 года

Послѣ гибели Юлиана въ іюнѣ сего же года и возстановленія христіанства анкирскіе граждане почтили тѣло мученика торжествомъ и установили праздновать память его 22 марта

---

ДВАДЦАТЬ ТРЕТЬЯГО ЧИСЛА.

### Св. священном. ИИКОНА и ста девяноста девяти учениковъ его.

ИКОНЪ родился въ Неаполѣ, былъ воиномъ, потомъ отшельникомъ въ горахъ Родопскихъ во Ѳракіи, гдѣ скрывался Ѳеодосій, епископъ Кизическій, отъ гоненія, пресвитеромъ и епископомъ Во епископа посвятилъ его Ѳеодосій и указалъ ему отправиться со всѣмъ братствомъ въ Сицилію Никонъ въ Сициліи избралъ мѣстопребываніемъ пустынное мѣсто у горы близъ Тавромина на рѣкѣ Асиносѣ (нын Алкантара), гдѣ братство устроило садъ и огородъ, и жило трудами рукъ своихъ Прошло нѣсколько времени, и возвѣщено было правителю Сициліи, что «при рѣкѣ Асиносъ живутъ какіе-то люди, чтители Бога небеснаго и боговъ нашихъ не почитающіе, а учителемъ имѣютъ нѣкоего Никона епископа» Правитель послалъ туда отрядъ воиновъ, которые и захватили всѣхъ Такъ какъ никто не согласился принесть жертвы идоламъ, то послѣ пытокъ и были всѣ обезглавлены на томъ мѣстѣ, гдѣ жили Это было въ гоненіе Декія, въ 250 году

---

### † Въ тотъ же день преп. НИКОНА Печерскаго.

ЛАЖЕННЫЙ Никонъ пришелъ къ преподобному Антонію въ пещеру уже іереемъ и инокомъ, вѣроятно, постриженъ онъ былъ при каѳедрѣ, подъ вліяніемъ высокихъ подвиговъ Антонія, Никонъ зрѣлъ въ духовномъ совершенствѣ, по волѣ святаго старца, Никонъ, какъ священ-

никъ и какъ стоявшій твердою стопою на лѣствицѣ духовной, постригалъ приходившихъ подвизаться въ той же пещерѣ Когда по приказанію преп Антонія постриженъ былъ послѣ Варлаама Вышатича казначей и любимецъ великаго князя Ефремъ великій князь въ сильномъ гнѣвѣ на то, призвалъ Никона къ себѣ «Ты ли постригъ ихъ безъ моего повелѣнія?» спросилъ онъ Никона Никонъ отвѣчалъ «благодатію Божіею я постригъ, по повелѣнію Царя Небеснаго, Іисуса Христа, призвавшаго ихъ на такой подвигъ» Отвѣтъ столько же твердый предъ лицемъ сильнаго земли, сколько полный любви къ духовному наставнику, котораго не ставитъ онъ въ опасность вмѣсто себя «Такъ ступай, сказалъ князь и уговори ихъ воротиться домой иначе пошлю тебя и всѣхъ живущихъ съ тобою въ заточеніе, а пещеру велю раскопать» «Твори, что угодно тебѣ, отвѣчалъ Никонъ, но я не могу отнимать воиновъ у Царя Небеснаго». Изяславъ послалъ разогнать иноковъ, но потомъ, по увѣщанію супруги своей, послалъ упросить Антонія остаться покойно въ пещерѣ — Любовь къ безмолвію, при гнѣвѣ князя, не совсѣмъ успокоившемся, заставила Никона оставить пещеру Антонія — Вмѣстѣ съ инокомъ монастыря св Мины пошелъ онъ (1054 г) искать другаго безмолвнаго мѣста




Дойдя до моря Азовскаго Никонъ полюбилъ близь Тмутаракани (Тамани) уединенное мѣсто и здѣсь сталъ подвизаться «Мѣсто это, говоритъ преп Несторъ, благодатію Божіею процвѣло, великій Никонъ основалъ здѣсь церковь св Богородицы и составился великій монастырь, который и понынѣ сохраняетъ сходство съ Печерскимъ монастыремъ» [195]) Преподъ Никонъ

пріобрѣлъ у таманцевъ высокое уваженіе Когда коварный грекъ убилъ доблестнаго князя Ростислава, что было въ 1065 г, таманцы просили блаж Никона отправиться посломъ ихъ къ князю Святославу въ Черниговъ, чтобы князь прислалъ къ нимъ сына своего Глѣба на княженіе Никонъ согласился Исполнивъ порученіе въ Черниговѣ, онъ посѣтилъ Печерскую обитель Ѳеодосій, постриженный преп Никономъ, а теперь игуменъ Печерскій, принялъ Никона съ духовною радостію и глубокимъ уваженіемъ великіе подвижники при встрѣчѣ пали другъ другу въ ноги, потомъ обнявшись долго плакали отъ радости свиданія Ѳеодосій просилъ Никона не разлучаться съ нимъ Никонъ далъ слово, устроивъ дѣла въ своемъ монастырѣ, придти въ обитель Ѳеодосія [196]) Проводивъ кн Глѣба въ Тмутаракань, Никонъ сдѣлалъ распоряженіе въ своей обители, и за тѣмъ прибылъ въ Кіевъ Ѳеодосій оказывалъ Никону самую почтительную любовь, принималъ его за отца «Когда отлучался онъ куда либо то Никону поручалась вся братія въ вѣдѣніе Иногда предоставлялъ онъ великому Никону вмѣсто себя предлагать поученіе братіи Много разъ, когда великій Никонъ сидѣлъ и переплеталъ книги, блаж Ѳеодосій сидѣлъ при немъ и прялъ нитки, нужныя для сего дѣла [197]) Вотъ высокій образецъ любви христіанской и христіанской простоты! Пріятно было Никону жить съ Ѳеодосіемъ но (1068 г) въ Кіевѣ поднялись гражданскія тревоги и смуты Изяславъ былъ выгнанъ изъ Кіева и престолъ великаго князя занятъ былъ младшимъ братомъ Святославомъ Это возмущало совѣсть многихъ — Никонъ, начавшій иноческую жизнь жизнію пещерною, любилъ жизнь тихую, недоступную для житейскихъ тревогъ Потому съ двумя иноками удалился онъ опять въ Тмутаракань — Здѣсь заботливый князь Глѣбъ измѣрялъ тогда разстояніе Тмутаракани отъ Керчи, оставивъ и запись на камнѣ [198]), а въ 1069 году уже княжилъ въ Новгородѣ — Вѣроятно, блаж. Никонъ прини-

малъ участіе въ томъ, что въ Тмутаракани спокойно принятъ былъ на мѣсто Глѣба братъ его Романъ Святославичъ — Но тревоги князей и здѣсь не дали ему покоя — Бурный Олегъ послѣ кровопролитнаго сраженія съ великимъ княземъ прибѣжалъ (1078 г ) въ Тмутаракань и возбуждалъ брата идти воевать съ Всеволодомъ Преподобный не ожидалъ ничего добраго отъ того для самихъ князей, что и оправдалось, Романъ былъ убитъ тѣми самими, которыхъ водилъ на войну, а бурнаго Олега козары схватили и отправили въ Царьградъ — Никонъ, не дожидаясь этихъ печальныхъ послѣдствій мірскаго мятежа, оставилъ Тмутаракань (1078 г )[199])

Исполняя желаніе Ѳеодосія и свое собственное провесть послѣдніе годы въ Пещерной обители, Никонъ прибылъ въ Печерскую обитель, братія, зная, какъ уважалъ его Ѳеодосій, предоставили ему игуменство въ Ѳеодосіевой обители [200]) Здѣсь еще живы были великіе ученики Антонія и Ѳеодосія Исаакій затворникъ, Матѳей прозорливый, Агапитъ врачъ, Григорій чудотворецъ — Аввѣ Никону пріятно было видѣть подвиги ихъ и бесѣдовать съ ними — Въ 1083 г пришли къ Никону изъ Константинополя иконописцы, нанятые, какъ говорили они, начальниками Печерской обители Антоніемъ и Ѳеодосіемъ Никонъ, сказавъ имъ, что уже 10 лѣтъ, какъ эти начальники скончались, показалъ имъ изображенія Антонія и Ѳеодосія Это они самые, которые наняли насъ, сказали иконописцы Тогда же греческіе купцы привезли мозаику на украшеніе храма Такимъ образомъ, подъ надзоромъ преп Никона, великая Печерская церковь украшена была иконами и мозаикою [201]) По управленію братіею преп Никонъ заботился сохранять въ точности все установленное преп Ѳеодосіемъ и Господь благословлялъ это усердіе, дышащее высокимъ смиреніемъ «Для первой недѣли поста, разсказываетъ преп Несторъ, по причинѣ особеннаго воздержанія, преп отцемъ нашимъ Ѳеодосіемъ установ-

лено было, чтобы въ пятокъ предлагались добрымъ подвижникамъ самые чистые хлѣбы и еще приготовленные съ медомъ и макомъ » Такъ приказывалъ исполнять и великій Никонъ Но разъ, когда Никонъ велѣлъ келарю приготовить хлѣбы, келарь «ослушался и солгалъ, сказавъ, что нѣтъ муки для приготовленія такихъ хлѣбовъ — Богъ не презрѣлъ труда и молитвы преподобныхъ — Послѣ святой литургіи, когда всѣ шли на постный обѣдъ, привезли возъ такихъ хлѣбовъ, откуда вовсе не ожидали Увидѣвъ это, братія прославили Бога Потомъ спустя два дни келарь приказалъ (для воскреснаго дня) испечь хлѣбы изъ той муки, о которой прежде сказалъ, что нѣтъ ея — Пекари, когда мѣсили тѣсто и лили теплую воду, увидѣли лягушку, варившуюся въ той водѣ Такъ было осквернено, что сдѣлано по преслушанію» [202]) Блаж Никону приходилось терпѣть не мало скорбей отъ братіи И противъ него, какъ противъ блаж Стефана, возставали съ ропотомъ и негодованіемъ но онъ удержался въ обители [203])

Онъ былъ свидѣтелемъ завѣщанія, показавшаго послѣдствіями, какъ страшно нарушать данное слово и клясться въ неправдѣ Два кіевлянина, Іоаннъ и Сергій, предъ печерскою иконою Богоматери, тогда уже прославившеюся, заключили между собою духовное братство — Спустя нѣсколько времени Іоаннъ сдѣлался боленъ и, чувствуя близость смерти, пригласилъ къ себѣ блаж игумена Никона, при немъ, раздавъ много имѣнія бѣднымъ, 1,000 гривенъ серебра и 100 гривенъ злата передалъ Сергію, ему же поручилъ пятилѣтняго сына Захарію и завѣщалъ отдать сыну серебро и золото, когда тотъ достигнетъ зрѣлаго возраста Достигнувъ 15 лѣтъ, Захарія просилъ Сергія передать ему отцовскую собственность «Отецъ твой, отвѣчалъ Сергій, отдалъ имѣніе свое Богу, у того и проси, я же не долженъ ничѣмъ ни тебѣ, ни отцу, отецъ твой былъ такъ глупъ, что раздалъ имѣніе бѣднымъ и тебя оставилъ нищимъ»

Молодой человѣкъ долго плакалъ, выслушавъ такой оскорбительный отзывъ объ отцѣ своемъ, потомъ сказалъ Сергію «дай мнѣ по крайней мѣрѣ половину оставленнаго отцемъ, а другая пусть будетъ твоею» Сергій отказалъ, осыпая отца и сына бранью Захарія просилъ третью часть, потомъ десятую Сергій отказалъ и въ томъ «Если не взялъ ты ничего у отца моего, сказалъ наконецъ Захарія иди, поклянись въ томъ предъ иконою Богоматери, предъ которою заключенъ тобою союзъ духовнаго братства съ отцемъ моимъ» Сергій до того увлекся жадностію къ деньгамъ, что пошелъ и предъ иконою Богоматери сказалъ «не бралъ я 1,000 гривенъ серебра и 100 гривенъ золота» Но когда хотѣлъ онъ цѣловать святую икону, то не могъ подойти къ ней и уходя изъ храма кричалъ «преп отцы Антоній и Ѳеодосій! запретите жестокому ангелу губить меня, молите за меня пресв Богородицу, чтобы прогнаны были отъ меня нечистые духи, пусть возьмутъ серебро и золото въ моей клѣти» Это навело на всѣхъ ужасъ Послали въ домъ Сергія и нашли въ запечатанномъ ящикѣ 2,000 гривенъ серебра и 200 гривенъ золота Такъ Господь не остается въ долгу ни предъ кѣмъ [204])

Блаженный Никонъ, послѣ долгихъ и богоугодныхъ подвиговъ, мирно почилъ марта 23-го 1088 г, не менѣе 86 лѣтъ Мощи его почиваютъ въ пещерѣ преп Антонія [205]) «Св отецъ Никонъ чудотворецъ, игуменъ Печерскій», такъ показываетъ его здѣсь Кальнофойскій

---

**† Въ тотъ же день преставленіе преп. ПАХОМІЯ Нерехтскаго.**

НЕРЕХТА извѣстна была въ гражданскомъ быту еще до появленія монголовъ [206]) но только въ 14 вѣкѣ прославилась она благочестіемъ одного подвижника, преподобнаго Пахомія.

Преп Пахомій, въ крещеніи Іаковъ[207]), сынъ Владимірскаго священника Игнатія, семи лѣтъ «вданъ бысть учитися священнымъ книгамъ» Воспитаніе, совершавшееся подъ наставленіемъ слова Божія, образовало въ Іаковѣ добраго отрока, когда «извыкъ онъ божественному писанію» то утѣшеніемъ для него было ходить въ храмъ Божій и словословить Господа, самымъ же любимымъ мѣстомъ его молитвъ былъ Рождественскій монастырь Здѣсь при мощахъ благовѣрнаго князя Александра Невскаго зажглось въ душѣ его усердіе посвятить жизнь свою на служеніе Господу —По смерти родителя мать не препятствовала ему исполнить желаніе души своей, онъ поступилъ въ любимый Рождественскій монастырь и здѣсь былъ постриженъ съ именемъ Пахомія Тогда было ему 21 годъ отъ роду Молодой инокъ порученъ опытному старцу, духовный отецъ строгъ былъ къ духовному сыну, но ученикъ безмолвно выполнялъ приказанія наставника Воля настоятеля назначила молодому монаху послушаніе въ пекарнѣ, инокъ неутомимо трудился въ пекарнѣ и трудами усмирялъ плоть Нѣсколько годовъ Пахомій трудился въ пекарнѣ По просьбѣ настоятеля святитель Алексій, тогда Владимірскій епископъ (1352 г), посвятилъ его въ іеродіакона Пахомій зрѣлъ въ жизни духовной Когда св Алексій возобновлялъ во Владимірѣ монастырь Константиновскій (а это было въ 1365 г)[208]) онъ поставилъ Пахомія игуменомъ сей обители Преподобный усердно выполнялъ желанія святителя о обители Онъ пробылъ въ ней столько, сколько нужно было для устроенія наружнаго и внутренняго порядка ея Сердце его давно горѣло желаніемъ составить обитель молитвы не въ стѣнахъ города, а въ пустынѣ, гдѣ могли имѣть въ ней нужду многіе И онъ рѣшился исполнить это желаніе

Ночью, тайно отъ всѣхъ, Пахомій вышелъ изъ Константиновской обители, ничего не имѣя при себѣ, кромѣ псалтири и книжки каноновъ Онъ пришелъ въ Нерехтскую сторону Мѣсто

на рѣчкѣ Гриденкѣ, впадающей въ Салоницу и потомъ въ Волгу, показалось ему красивымъ и удобнымъ для пребыванія иноческаго, *Сыпаново*, такъ называлось то мѣсто, находилось въ глухомъ лѣсу и представляло возвышенный полуостровъ Преподобный пошелъ въ посадъ Нерехту и просилъ жителей отдать ему Сыпаново для устроенія обители молитвъ Нерехтцы съ радостію согласились на просьбу человѣка Божія —Одни изъ нихъ пошли вмѣстѣ съ нимъ и помогли ему очистить мѣсто для кельи, другіе обѣщали помощь свою при устроеніи обители Блаженный Пахомій написалъ образъ св Троицы Отшельникъ остался подвизаться въ молитвѣ Нерехтцы выполнили свое обѣщаніе одни помогали ему въ нуждахъ его, а другіе приходили и оставались при немъ жить Строгая жизнь его одушевляла благочестіемъ посѣщавшихъ его Являлись къ Пахомію и иноки съ желаніемъ подвизаться подъ его руководствомъ, мірянъ, изъявлявшихъ то же желаніе, охотно принималъ онъ и постригалъ въ иночество Святитель Алексій, къ которому ходилъ онъ въ Москву, съ любовію благословилъ его строить храмъ и обитель св Троицы въ глухомъ краю Храмъ св Троицы, украшенный иконами и утварью, освященъ съ живымъ усердіемъ преподобнаго




Окончивъ построеніе храма, Пахомій занимался съ ревностію устроеніемъ духовнаго порядка въ новой обители Онъ положилъ за правило, чтобы въ его пустынной обители иноки сами обработывали землю и питались трудами рукъ своихъ Онъ самъ пахалъ, подавая примѣръ другимъ По его правилу, никто не долженъ имѣть никакой своей собственности въ оби-

тели. Построивъ келіи и трапезу для иночествующихъ, онъ построилъ и гостинницу, гдѣ по временамъ самъ служилъ странникамъ и богомольцамъ Среди пустыннаго уединенія подвижникъ преспѣвалъ въ жизни духовной —Знавше его видѣли въ немъ образецъ добродѣтелей и съ особенною вѣрою просили молитвъ его Достигнувъ глубокой старости и чувствуя близость кончины, Пахомій назначилъ преемникомъ себѣ Ѳеодора, который пришелъ къ нему изъ Рождественскаго монастыря — Марта 21-го 1384 г собралъ онъ братію и простился со всѣми, черезъ день потомъ еще разъ пріобщился св Таинъ и мирно скончался —Подвижническое тѣло его положено по правую сторону алтаря Троицкаго храма

Инокъ Иринархъ, искренній ученикъ блаженнаго старца, много помогавшій ему по устроенію обители искуствомъ иконописанія, на другомъ году по кончинѣ старца подвергся искушеніямъ нечистаго духа Цѣломудренный измученъ былъ возстаніемъ плоти до того, что исповѣдалъ о томъ всей братіи Ночью то молился онъ со слезами предъ иконою Спасителя и Богоматери, то выходилъ изъ кельи на могилу старца, прося его, чтобы помогъ избавиться отъ нечистаго бѣса Утомленный молитвою, заснулъ онъ и видитъ предъ собою старца, съ долгою и бѣлою бородою, съ жезломъ въ рукѣ Старецъ говоритъ ему «братъ Иринархъ! такъ всегда молись Господу и пречистой Матери Его, я молился о тебѣ и Господь помиловалъ тебя, болѣе не грѣши, — ты исцѣленъ» Съ этими словами ударилъ инока жезломъ по лѣвому бедру Инокъ вскочилъ и увидѣлъ Пахомія, который прибавилъ «не бойся, чадо ты видишь меня, напиши образъ мой, Господь причислилъ меня къ лику преподобныхъ, скажи о томъ и братіи» Иринархъ разсказалъ о всемъ игумену и братіи, показывая знакъ удара на бедрѣ Освободившійся отъ нечистой страсти написалъ образъ Пахомія, надъ могилою устроили гробницу и тутъ поставили икону

При построеніи каменнаго храма мощи преподобнаго видѣли нетлѣнными и надъ ними построенъ былъ храмъ въ его имя[209]) Нынѣ мѣстное празднованіе преподобному совершается 15 мая, въ день иноческаго ангела преподобнаго — Въ приходскомъ храмѣ закрытаго Сыпанова монастыря въ день памяти преподобнаго бываетъ многочисленное стеченіе народа и вѣрующіе получаютъ исцѣленія при ракѣ преподобнаго

---

**† Въ тотъ же день страданіе св. ВАСИЛІЯ Мангазейскаго.**

ПРАЖЕННЫЙ Василій, по ркп житію его[210]), былъ ярославскій уроженецъ, сынъ ярославскаго мелкаго торговца Ѳеодора Поступивъ въ прикащики къ богатому купцу, отправился онъ съ его товарами въ Мангазею, тогда новое поселеніе русскихъ между инородцами на р Тазѣ Блаж Василій съ юныхъ лѣтъ жилъ въ страхѣ Божіемъ онъ усердно молился Богу и хранилъ себя въ чистотѣ — Купецъ-хозяинъ былъ человѣкъ сладострастный и жестокій онъ хотѣлъ пользоваться Василіемъ какъ орудіемъ для удовлетворенія скотскимъ страстямъ Къ сожалѣнію, это тогда бывало нерѣдко между поселенцами Сибири, — такъ показываетъ строгая грамота патріарха[211]) Но чѣмъ общѣе былъ гнусный порокъ, тѣмъ строже былъ къ себѣ богобоязненный Василій Онъ былъ честенъ и вѣренъ хозяину по торговлѣ но твердо помнилъ, что не призвалъ насъ Богъ на нечистоту, а на святость Купецъ за несогласіе на его дикую волю грозилъ мщеніемъ, 19-лѣтній Василій предалъ себя въ волю Божію Въ ркп святцахъ читаемъ «святый мученикъ Василій отрокъ, иже въ Мангазеи градѣ, новый чудотворецъ, пострадавшій отъ господина своего за цѣломудріе» По ркп житію, это было такъ Въ праздничную утреню обкрадена была лавка у купца Купецъ донесъ о

томъ воеводѣ Пушкину и объявилъ, что это воровство — дѣло Василія, — не могло оно совершиться безъ его участія Пушкинъ, по настоянію озлившагося купца, тотчасъ же велѣлъ привесть Василія въ съѣзжую избу и подвергъ его пыткѣ — Василій говорилъ одно, что онъ — невиненъ Пытки были такъ жестоки, что Василій нѣсколько разъ падалъ мертвымъ, но, приходя въ себя, повторялъ, что онъ невиненъ Разсвирѣпѣвшій хозяинъ ударилъ связкой ключей въ високъ Василія, страдалецъ тяжело вздохнулъ и закрылъ глаза Когда снова подняли его на дыбу, увидѣли, что онъ уже скончался — Пушкинъ приказалъ немедленно положить тѣло въ гробъ и бросить въ болотистое мѣсто, подлѣ съѣзжей избы, въ которой замученъ былъ Василій, гробъ погруженъ былъ въ болото и чрезъ него положили доски для прохода просителей, стрѣльцовъ и другихъ, въ съѣзжую избу Такъ думали скрыть преступленіе несчастные грѣшники [212])

Въ 1652 г при воеводѣ Игнатѣ Степановичѣ Корсаковѣ гробъ Василія съ нетлѣннымъ тѣломъ показался поверхъ тины Мангазейцу Степану Ширяеву, который еще раньше того замѣтилъ этотъ гробъ, но оставилъ безъ вниманія, явился въ видѣніи молодой человѣкъ, безъ бороды, съ свѣтлыми волосами и въ бѣлой рубашкѣ, другіе промышленники получали разныя исцѣленія у гроба Преданіе сказало, какою страдальческою смертію и за что умеръ сокрытый во гробѣ Гробъ вынули и поставили въ сухое мѣсто, а надъ нимъ выстроили часовню Здѣсь многіе получали помощь въ нуждахъ и болѣзняхъ, совершая панихиды о покоѣ убіеннаго Василія

Въ мартѣ 1670 г старцу Тихону, основавшему за 10 лѣтъ предъ тѣмъ монастырь на Енисеѣ, является молодой человѣкъ съ бѣлокурыми волосами, безъ бороды, въ бѣлой одеждѣ и приказываетъ идти въ Мангазею за его тѣломъ, «я — тотъ самый Василій, говорилъ явившійся, о которомъ много говорятъ въ на-

родѣ и который замученъ воеводою Пушкинымъ» Тихонъ за 500 верстъ отправился въ Мангазею, которая теперь уже приходила въ запустѣніе и уступала свое значеніе новой Мангазеѣ [213]) Онъ обрѣлъ въ указанномъ мѣстѣ нетлѣнное тѣло и 10 мая принесъ его на себѣ въ обитель

Житіе разсказываетъ объ исцѣленіи многихъ больныхъ, призывавшихъ имя Василія въ обители или на мѣстѣ кончины Въ часовнѣ, на мѣстѣ древней Мангазеи, и теперь видятъ звѣриныя шкуры, — приношенія юраковъ и другихъ инородцевъ, и каждый считаетъ святотатствомъ взять что нибудь изъ часовни въ собственность У поселенцевъ Туруханскаго края съ 1672 г сохраняются иконы св Василія Мангазейскаго На однѣхъ онъ представляется свѣжимъ, бѣлокурымъ юношею, въ бѣлой рубашкѣ, а сбоку представлено истязаніе ему при купцѣ и воеводѣ, на другихъ изображенъ троицкій Туруханскій монастырь, а надъ нимъ молящійся Василій, въ рубашкѣ и безъ обуви, въ 25 д марта въ обители Троицкой совершается всенощное служеніе, въ честь св Василія [214])




Почитая память св Василія, повторимъ ученіе апостола о добродѣтели, за которую пострадалъ Василій «Храни себя въ чистотѣ, поучаетъ апостолъ (1 Тим V, 22) Заботься о томъ, чтобы быть святымъ по тѣлу и душѣ (1 Кор VII, 34) Не обманывайтесь ни блудники, ни прелюбодѣи, ни малакіи, ни мужеложники, ни пьяницы, ни хищники не наслѣдуютъ царствія Божія (1 Кор VI, 9 10) Тѣло не для блуда, а для Господа, и Господь для тѣла (1 Кор VI, 13) Блудъ и всякая нечистота и любостяжаніе даже и именоваться не должны у васъ, какъ при-

лично святымъ (Еф V, 3) Умертвите земные члены ваши — блудъ, нечистоту, сладострастіе, злую похоть и любостяжаніе, которое есть идолослуженіе» (Кол III, 5)

---

ДВАДЦАТЬ ЧЕТВЕРТАГО ЧИСЛА.

## Св. АРТЄМОНА, епископа Селевкіи Писидійской.

РОЖЕНЕЦЪ Селевкіи Писидійской, онъ просвѣщенъ св Павломъ апостоломъ около 45 года по Р Хр (Дѣян XIV) и поставленъ во епископа тому городу И богоугодно правя врученною ему паствою, въ старости глубокой преставился ко Господу

---

## † Въ тотъ же день страданіе СТЄФАНА и ПЄТРА, мучениковъ Казанскихъ.

НЕ БОЙТЕСЬ убивающихъ тѣло, но не могущихъ убить души, а бойтесь паче могущаго и душу и тѣло погубить въгеенѣ» (Матѳ X, 28) такъ училъ Спаситель Но такъ не училъ и не могъ учить Магометъ Нравственность Магометова низка и грязна она растлѣваетъ душу и тѣло здѣсь еще, въ жизни земной, такова же и вѣчность Магометова Кто бы сталъ слушать Магомета, если бы и сталъ онъ требовать жертвованія жизнію временною за его вѣру? Его грязною вѣчностію можетъ ли дорожить душа, созданная по образу Божію? Другое дѣло вѣчность христіанская она столько же возвышенна, чиста, духовна, какъ чиста и духовна нравственность христіанская Это видитъ, это чувствуетъ душа безсмертная Это увидѣли блаженные Стефанъ и Петръ, бывшіе магометане казанскіе, и пожертвовали жизнію за высокое ученіе христіанское

Когда Тимоѳей, протопопъ Кремлевскаго собора, находился въ Свіяжскѣ, бывъ посланъ туда съ посланіемъ митрополита къ

войску (это было въ 1552 г )[215]) то пришелъ къ нему татаринъ изъ арской стороны и объявилъ, что желаетъ онъ креститься Протоіерей спросилъ его не отъ бѣдности ли или не отъ страха ли ищетъ онъ крещенія? Въ отвѣтъ на это татаринъ разсказалъ слѣдующее «я лѣтъ 30 былъ боленъ ногами, такъ что не могъ твердо стоять на нихъ Когда власть московскаго царя стала сильною въ нашей сторонѣ и съ нею сталъ извѣстнымъ Богъ христіанскій я началъ думать великъ Богъ, въ котораго вѣруютъ христіане, онъ можетъ дать здоровье и моимъ больнымъ ногамъ, буду же вѣровать Ему и крещусь со всѣмъ домомъ И внезапно, въ самый день рѣшимости моей, ноги мои стали здоровы И вотъ я пришелъ исполнить мое обѣщаніе Прошу васъ, крестите меня» Протоіерей сказалъ ему «по твоей вѣрѣ Господь Іисусъ далъ тебѣ здоровье, ты видишь благодать Его на тебѣ, если хочешь получить жизнь вѣчную, ничто не мѣшаетъ тебѣ креститься Только смотри—не возвратись, какъ песъ на свою блевотину, будь твердъ и противъ обольщеній и противъ гоненій со стороны невѣрныхъ христіанину надобно многими скорбями достигать царствія небеснаго» Татаринъ вырвалъ клокъ изъ бороды своей и, разорвавъ его на мелкія части, сказалъ «я такъ убѣжденъ въ могуществѣ и благости Бога вашего, въ превосходствѣ вашей вѣры, что не только готовъ терпѣть скорби, но если бы разорвали меня на части, какъ разорвалъ я мои волосы, — и тогда не откажусь отъ Бога вашего» Послѣ того онъ оглашенъ былъ въ вѣрѣ и крещенъ во имя Отца и Сына и св Духа, съ именемъ Стефана Спустя немного вре-

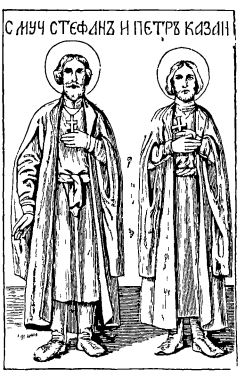

мени возстали противъ него свои и долго заставляли то увѣщаніями, то угрозами отступить отъ христіанской вѣры Твердый вѣрою Стефанъ не только не хотѣлъ слѣдовать ихъ убѣжденіямъ, но напротивъ обличалъ нечестіе ихъ вѣры и смѣло проповѣдывалъ имя Христово Нечестивые, не терпя слышать проповѣдь его, напали на него съ оружіями, изрубили тѣло его въ куски, разметали кости его, а домъ разграбили Такъ скончался рабъ Божій Стефанъ, пострадавшій за имя Христово [216])

«Когда Шейхъ-Алій, поставленный въ царя казанскаго волею царя Іоанна, удалился изъ Казани въ Свіяжскъ (это было въ 1552 г )[217]) и многіе изъ людей Шейхъ-Алія и царя Іоанна, не успѣвъ благовременно удалиться изъ Казани, задержаны были въ городѣ по неволѣ то въ числѣ послѣднихъ казанцы узнали одного новокрещенца изъ татаръ Отыскались его отецъ и мать, братья, сестры и многіе знакомые изъ ихъ племени Они взяли его въ свой домъ, отецъ и мать стали называть его своимъ сыномъ, а родные — родственникомъ, и всѣ звали его татарскимъ именемъ Но новокрещенный отказался отъ всѣхъ своихъ родныхъ и говорилъ у меня мать и родные — только Отецъ, Сынъ и св Духъ, вашу нечистую вѣру и вашего Магомета я презираю, мое имя — Петръ Они долго старались и ласками и страхомъ отклонить его отъ святой христіанской вѣры, но не успѣли, наконецъ цѣлою толпою напали на него и убили, тогда какъ онъ повторялъ одно я—христіанинъ Этотъ новокрещенный Петръ похороненъ на томъ самомъ мѣстѣ, гдѣ нынѣ стоитъ храмъ Воскресенія Христова, что на житномъ торгу [218]) Такъ писалъ въ своемъ донесеніи преп Іову блаженный Гермогенъ, архіепископъ Казанскій — Въ ркп сбятцахъ сказано «святіи великомученицы и новые страдальцы Петръ и Стефанъ пострадаша отъ казанскихъ татаръ, убіени быша — марта въ 24 день»

---

ДВАДЦАТЪ ПЯТАГО ЧИСЛА.

## БЛАГОВѢЩЕНІЕ Пресв. Дѣвы Маріи.

КОГДА настало время Сыну Божію содѣлаться человѣкомъ, въ цѣломъ мірѣ не было святѣе и достойнѣе Дѣвы Маріи «безплотнаго воплотити Бога и послужити таинству спасенія нашего» Живя въ обители храма Іерусалимскаго до совершеннолѣтія и непрестанно упражняясь въ Богомысліи, молитвѣ и чтеніи книгъ Божественныхъ, св Дѣва, по сказанію отцевъ Церкви, знала о приближавшемся времени пришествія обѣтованнаго Мессіи не только изъ пророчествъ, но и по непосредственному откровенію отъ Бога, благоволившаго предвозвѣстить ее о воплощеніи отъ нея Сына Божія, еще во время пребыванія ея во храмѣ Іерусалимскомъ




Незадолго до Благовѣщенія, по преданію около 4 мѣсяцевъ, св Дѣва обручена была праведному Іосифу, чтобы онъ былъ защитникомъ и свидѣтелемъ ея цѣломудрія и чтобы ея священное дѣвство не оказалось осужденіемъ брака По обрученіи она жила въ домѣ Іосифа въ галилейскомъ городѣ Назаретѣ Преданіе говоритъ «и былъ Іосифъ святый мнимый ея мужъ (Лук III, 23), цѣломудренный хранитель дѣвства ея, и служитель дѣвическому житію, великія святыни исполненному Въ домѣ

своего обрученника пречистая Дѣва не измѣнила прежняго своего житія, которое вела во святая святыхъ Она ни въ чемъ иномъ упражнялась, какъ только въ молитвѣ, въ чтеніи Божественныхъ книгъ и въ обычномъ приличномъ рукодѣліи Для нея домъ Іосифовъ былъ какъ храмъ молитвенный, изъ коего она никуда не выходила и ни съ кѣмъ не бесѣдовала, развѣ съ дочерьми Іосифа»

Въ галилейскій городъ Назаретъ, въ домъ Іосифа, ко св Дѣвѣ Маріи, въ 6 мѣсяцевъ по зачатіи Іоанна Крестителя, посланъ былъ Архангелъ Гавріилъ возвѣстить ей тайну воплощенія отъ нея Бога Слова *Радуйся благодатная: Господь съ тобою: благословенна ты въ женахъ,* привѣтствовалъ ее небесный вѣстникъ — словами, которыя Церковь нынѣ ежедневно повторяетъ въ молитвѣ «Богородице Дѣво, радуйся»!

Предъ явленіемъ Архангела св Дѣва пребывала въ молчаніи, упражняясь въ чтеніи Писанія и въ Богомысліи *Она же, видѣвши* Архангела, *смутися о словеси его, и помышляше, каково будетъ цѣлованіе* (привѣтствіе) *сіе Не бойся Маріамъ, обрѣла бо еси благодать у Бога,* сказалъ ей Архангелъ *И се зачнеши во чревѣ и родиши сына и наречеши имя Ему Іисусъ. Сей будетъ великій, и Сынъ Вышняго наречется: и дастъ ему Господь Богъ престолъ Давида отца его: и воцарится въ дому Іаковли во вѣки, и царствію его не будетъ конца. Како будетъ сіе, идѣже мужа не знаю?* спросила Дѣва *Духъ Святый найдетъ тя,* сказалъ Архангелъ, *и сила Вышняго осѣнитъ тя: тѣмже и раждаемое свято, наречется Сынъ Божій. И се Елисаветъ южика твоя, и та зачатъ сына въ старости своей: и се мѣсяцъ шестый есть ей нарицаемѣй неплоды: яко не изнеможетъ у Бога всякъ глаголъ. Се раба Господня, буди мнѣ по глаголу твоему,* отвѣчала Архангелу смиренная и совершенно преданная въ волю Божію

Дѣва (Лук I, 26 — 38) Такь «Архангеловымъ гласомъ отгнано погибельное слово діавола — искусителя праматери Евы»

Послѣ Благовѣщенія Марія пошла къ родственницѣ своей, праведной Елисаветѣ, и истина тайны Благовѣщенія открылась при свиданіи ихъ Когда, пришедъ въ домъ Захаріинъ, благодатная Дѣва привѣтствовала Елисавету, благодать Св Духа исполнила ее и ея младенца Въ чревѣ Елисаветы взыгрался младенецъ радостію и исповѣдалъ воплотившагося Господа, а мать, исполнясь Духа Святаго, въ чувствѣ святѣйшаго восторга назвала Марію благословенною въ женахъ, матерью Господа, блаженною *благословенна ты въ женахъ и благословенъ плодъ чрева твоего. И откуда мнѣ сіе, да приде мати Господа моего ко мнѣ: блаженна вѣровавшая!* Марія отвѣтствовала Елисаветѣ пророческими словами смиреннаго благодаренія Богу *величитъ душа моя Господа, и возрадовася духъ мой о Бозѣ Спасѣ моемъ: яко призрѣ на смиреніе рабы своея: се бо отнынѣ ублажатъ мя вси роди* (Лук I, 39 — 55)

---

ДВАДЦАТЬ ШЕСТАГО ЧИСЛА.

## Соборъ Архангела ГАВРІИЛА

НА ДРУГОЙ день Благовѣщенія пресв Дѣвѣ Церковію установлено торжество въ честь Архистратига Гавріила, называемое *Соборомъ*, то есть собраніемъ вѣрныхъ въ честь его Какъ въ обществахъ гражданскихъ уважаются представители и посланники государей, облеченные высокою властію такъ св Церковь чтитъ небеснаго посланника — Архангела Гавріила, принесшаго на землю радостную вѣсть о воплощеніи Сына Божія, *собираясь* для прославленія Архангела и купно съ нимъ прочихъ небесныхъ силъ, на другой день по-

слѣ Благовѣщенія, называя этотъ день *Соборомъ* Архангела Гавріила




День собора въ честь св Архангела Гавріила установленъ Церковію издревле, на основаніи іерусалимскаго церковнаго устава, въ коемъ сохранились для насъ священные обычаи и установленія первенствующей Церкви Въ IX вѣкѣ Іосифъ Студитъ написалъ канонъ на день Собора Архангела Гавріила Въ этотъ день Церковь прославляетъ св Архангела Гавріила, какъ таинника и служителя Божественной славы и поборника міру, прося его заступленія «Пресвѣтлыя и честныя и вседѣтельныя, пренеизчетныя и страшныя Троицы, ты еси Архистратиже славный служителю и молитвенниче, нынѣ непрестанно моли, избавитися намъ отъ всякихъ бѣдъ и мукъ»

---

† **Въ тотъ же день страданіе св. паннонцевъ: ИРИНѢЯ, епископа Сремскаго, СЕВЕРІЯ епископа и ПУЛІЯ чтеца Кивальскихъ.**

ХОТЯ СЛАВЯНСКАЯ жупанія и словенцы (ретійцы) съ Норикою при Августѣ порабощены были римлянами но покоренные славяне, за исключеніемъ нѣкоторыхъ, оставлены на своихъ мѣстахъ [220]) Такъ они слушали первую проповѣдь евангельскую наравнѣ съ побѣдителями ихъ, и едва ли не охотнѣе послѣднихъ Св Андроникъ, родственникъ св Павла и прежде его увѣровавшій во Христа (Рим XVI, 17), былъ первымъ проповѣдникомъ св вѣры въ Паннонiи [221])

При Діоклитіанѣ здѣсь уже были мученики Таковъ былъ св Ириней, епископъ Срема, главнаго города Нижней Жупании, пострадавшій за Христа въ 304 г [222])

До принятія сана священства блаж Ириней былъ женатъ и у него были дѣти Высокія качества души, строгая жизнь, образованность, доставивъ ему уваженіе, возвели его на каѳедру святительскую — еще въ молодыхъ лѣтахъ — Многе-ство родныхъ, близкихъ и дальнихъ, окружавшихъ его во время мученичества его, показываетъ, что онъ былъ въ Сремѣ туземецъ — славянинъ, а не пришлый римлянинъ Ставъ святителемъ, онъ отдалъ всего себя на служеніе Господу и паствѣ и жилъ дѣвственникомъ Онъ ревностно училъ приходящихъ къ нему, оглашалъ Христовою истиною и открыто проповѣдывалъ Христа, не взирая на языческую власть [223])




Вслѣдствіе распоряженій Діоклитіана Пробъ, областной начальникъ Паннонии, приказалъ доставить къ нему епископа Иринея Когда святый явился къ нему, Пробъ объявилъ «священные законы повелѣваютъ всѣмъ приносить жертву богамъ» «Кто богамъ, а не Богу, приноситъ жертву, погибнетъ», отвѣчалъ Ириней «Воля милостивыхъ императоровъ такова, говорилъ Пробъ, чтобы или приносили жертву богамъ или упорные терпѣли казнь» Ириней отвѣчалъ «воля истиннаго Бога такова, чтобы переносилъ я всѣ роды страданій, но не приносилъ жертвы богамъ» Иринея подвергли жестокимъ пыткамъ «Что скажешь, Ириней? говорилъ префектъ, приноси жертву» «При-

ношу жертву добрымъ исповѣданіемъ Богу моему, коему постоянно священнодѣйствовалъ», отвѣчалъ Ириней

«Пришли родители святаго и увидавъ, что его мучатъ, упрашивали его пожалѣть молодость свою Тутъ дѣти, обнимая поги его, говорили «пожалѣй себя и насъ, отецъ», тамъ жена и мать умоляли Родные рыдали, домашніе стонали, сосѣди и друзья плакали» Но святитель оставался твердъ «Знайте, говорилъ онъ, ни ваша любовь, ни угрозы власти не заставятъ меня нарушить волю Господа моего» «Склонись на эти слезы, посовѣтуй умное твоей молодости», говорилъ префектъ «Всегда совѣтую не приносить жертвы идоламъ», отвѣчалъ мужественный Ириней Пробъ приказалъ отвесть его въ тюрьму Тамъ онъ пробылъ много дней и подвергался разнымъ истязаніямъ

Въ одно время, въ самую полночь, префектъ сидѣлъ въ судѣ и сюда приведенъ былъ блаженнѣйшій мученикъ Ириней Пробъ сказалъ «приноси жертву, Ириней, въ избѣжаніе мукъ» «Дѣлай, чего требуетъ правда, а того не ожидай отъ меня», отвѣчалъ святый Пробъ въ гнѣвѣ приказалъ бить его палками Ириней говорилъ «съ юности моей научился я чтить Бога моего, чту Его, укрѣпляющаго меня во всемъ, но рукотворенныхъ боговъ не могу почитать» Префектъ опять пытался поколебать твердость его напоминаніемъ о близкихъ къ его сердцу, особенно о дѣтяхъ «У дѣтей моихъ есть Богъ, который можетъ сохранить ихъ», отвѣчалъ святый. «Пожалѣй себя, молодой человѣкъ», говорилъ префектъ. «Дѣлай, что хочешь, ты увидишь, какое Господь Іисусъ Христосъ подастъ мнѣ терпѣніе», отвѣчалъ святый Пробъ сказалъ «произнесу приговоръ» «Буду благодаренъ», отвѣчалъ Ириней «Иринея, не повинующагося указамъ императорскимъ, приказываю бросить въ рѣку», сказалъ префектъ, затѣмъ прибавилъ «и лишить головы мечемъ» «Благодарю тебя, Господи Іисусе Христе, дарующаго терпѣніе скорбей и участіе въ славѣ вѣчной», сказалъ исповѣдникъ Когда

пришелъ онъ на мостъ, называемый Босветскій [224]) то снявъ одежды свои и поднявъ руки къ небу, молился «Господи Іисусе Христе, благоволившій пострадать за спасеніе міра! да примутъ ангелы душу раба Твоего Иринея, страдающаго за имя Твое и за Твой народъ Церкви сремской, молю милосердіе Твое принять меня и утвердить ихъ въ вѣрѣ твоей» — Затѣмъ лишенъ онъ головы мечемъ и брошенъ въ р Саву

Рабъ Божій св Ириней, епископъ города Сремя, пострадалъ въ 8 иды апрѣля (26 марта) при имп Діоклитіанѣ, въ царствованіе Господа нашего Іисуса Христа

Такъ говоритъ повѣствованіе о св Пуллѣ По другимъ извѣстіямъ оказывается, что паннонская Церковь украсилась тогда очень многими мучениками По мартирологамъ, февр 23 въ Сремѣ совершили подвигъ мученичества 62 страдальца, которыхъ имена остались неизвѣстными [225]) «Св Ириней сперва мученный жестокими пытками, потомъ много дней томленный въ темницѣ, лишенъ головы въ 8 календы апрѣля», иначе марта 25 д [226]) Пресвитеръ *Монтанъ* и его супруга *Максима* брошены въ рѣку марта 26-го и — въ тотъ же день окончили подвигъ свой 40 друзей его [227]) Апрѣля 9-го въ Сремѣ увѣнчались вмѣстѣ 7 дѣвъ, это были «освященныя дѣвы» — діакониссы [228]) И въ тотъ же день пострадали въ Сремѣ другія 5 дѣвъ, также *Фортунатъ, Донатъ* и другіе шесть [229]) — Св *Пуллій* пострадалъ 28 апрѣля [230]) Послѣ него увѣнчались вѣнцомъ мученическимъ, іюля 4, «св *Иннокентій* и *Савватія* съ 30 другими» [231])

Пробъ рѣшилъ, говоритъ записка о св Пуллѣ, обойти сосѣдніе города Когда онъ прибылъ въ городъ Кивалисъ (на притокѣ Савы), гдѣ въ прежнее гоненіе пострадалъ Евсевій, епископъ Церкви кивальской [232]) то въ тотъ же день схваченъ былъ начальникъ чтецовъ Пуллій «Какъ называешься ты?» спросилъ его Пробъ «Христіаниномъ», отвѣчалъ Пуллій «Какая твоя должность?»

спросилъ префектъ Пуллій отвѣчалъ «начальникъ чтецовъ» — «Это тѣ, говорилъ Пробъ, которые склоняютъ легкомысленныхъ жепъ не вступать въ бракъ?» — «Легкость нашу можешь ты испытать нынѣ», отвѣчалъ Пуллій, и прибавилъ «легкомысленны тѣ, которые, оставивъ Творца своего, довольствуются суевѣріями, а истинно благочестивые тверды въ вѣрности Царю вѣчному и выполняютъ заповѣди Его даже среди мукъ» «Что это за заповѣди?» спросилъ префектъ «Это тѣ, говорилъ исповѣдникъ, которыя указываютъ на небѣ одного Бога и даютъ видѣть, что Богомъ не можетъ быть дерево и камень, это тѣ, которые укрѣпляютъ праведнаго въ добродѣтели и св дѣвъ поучаютъ достигать высшаго совершенства, чистую супругу учатъ умѣренности въ дѣторожденіи, велятъ исполнять справедливыя повелѣнія начальства, прощать враговъ, заботиться о бѣдныхъ» — «Что пользы въ томъ, сказалъ Пробъ, если человѣкъ лишается всѣхъ удовольствій тѣлесныхъ?» Пуллій отвѣчалъ «вѣчный свѣтъ лучше свѣта земнаго, и наслажденія неизмѣнныя слаще погибающихъ, а не умно предпочитать минующее вѣчному» — «Но что до того? исполни волю императора, принеси жертву», сказалъ Пробъ «Не могу этого исполнить», отвѣчалъ Пуллій, — «воля Бога единаго выше всего» «Будешь казненъ мечемъ, если не принесешь жертвы», сказалъ префектъ «Твори, что приказано тебѣ, отвѣчалъ исповѣдникъ, мнѣ слѣдуетъ идти по стѣпамъ епископовъ, пресвитеровъ и всѣхъ отцевъ» Префектъ произнесъ приговоръ сжечь Пуллія Слуги схватили мученика и онъ безтрепетно, славя Бога, совершилъ свой подвигъ, въ 304 г въ тотъ же самый день, въ который скончался мученически епископъ Евсевій [233])

Атилла, снявшій (въ 441 г) римское иго съ славянъ, стеннымъ язычествомъ своимъ сильно ослабилъ христіанство въ Паннопи, жестокіе обры — унны распространили мракъ языческій При Атиллѣ посломъ его въ Константинополѣ былъ

Орестъ, природный паннонскій славянинъ и по имени христіанинъ, а переводчикомъ Вигиласъ — Вигилій, при немъ между первыми лицами были Нѣгишъ, Скотанъ [234]) Потомъ чѣмъ далѣе, тѣмъ становилось хуже, пока не явились здѣсь просвѣтители славянъ Кириллъ и Меѳодій [235])

---

Въ тотъ же день преп *Василія* Новаго Подвизался въ Константинополѣ и умеръ 944 года, ста лѣтъ отъ роду

---

ДВАДЦАТЬ СЕДЬМАГО ЧИСЛА

## Св. МАТРОНЫ, мученицы Солунской.

СВЯТАЯ мученица Матрона была солунянка, рабыня іудеянки, жены военнаго сановника въ Солуни И госпожа часто принуждала ее отстать отъ христіанства, подвергая побоямъ Нѣкогда провожая госпожу до синагоги, не вошла въ синагогу, а уклонилась помолиться въ церкви христіанской «Отъ чего не пошла ты въ нашу синагогу, а пошла въ христіанскую церковь»?—спросила госпожа Матрона «потому что въ христіанской церкви живетъ Богъ, а отъ синагоги отступилъ» Тогда сильно била ее госпожа и, связавши, заключила въ темной каморкѣ, много дней оставляла безъ пищи, снова вывела и бичевала нещадно, и принуждала отречься Христа Когда же не убѣдила къ тому, опять заключила въ храмину, гдѣ и скончалась святая Тѣло ея было госпожею сброшено съ городской стѣны, но христіане ночью похоронили его, а впослѣдствіи епископъ Александръ (IV в ) построилъ церковь въ ея имя внутри города и перенесъ туда мощи святой

---

ДВАДЦАТЬ ВОСЬМАГО ЧИСЛА

## Преп. СТЕФАНА чудотворца и ИЛАРІОНА Новаго.

СТЕФАНЪ чудотворецъ былъ игуменомъ Триглійскаго монастыря (въ окрестностяхъ Константинополя) и за несогласіе отвергнуться почитанія иконъ, въ 815 году, сосланъ императоромъ Львомъ Армяниномъ въ заточеніе, гдѣ и умеръ Иларіонъ же, игуменъ Пеликитской обители близь города Бруссы, по разореніи обители въ 754 г., съ другими монахами сосланъ былъ и уморенъ голодомъ, въ царствованіе Копронима.

---

## Въ тотъ же день св. муч. ІОНЫ, ВАРАХИСІЯ и другихъ девяти съ ними.

ТО ПЕРВЫЕ извѣстные мученики въ Персіи, пострадавшіе въ 327 году, въ царствованіе Сапора Ибо до сего въ Персіи христіанство было терпимо, когда же въ Римской имперіи христіанская вѣра вмѣстѣ съ Константиномъ восторжествовала, то персидское правительство начало относиться къ христіанамъ подозрительно

---

## † Въ тотъ же день преподобномученика ЕВСТРАТІЯ Печерскаго.

ЗЛАЖЕННЫЙ Евстратій родился въ Кіевѣ, былъ богатымъ человѣкомъ, но слѣдуя, какъ пишетъ блаж Симонъ, евангельскимъ словамъ «никтоже воинъ бывая обязуется куплями житейскими», раздалъ имѣніе свое бѣднымъ и, изъ богача ставъ нищимъ, вступилъ въ Пещерную обитель, подъ управленіе преп Антонія Онъ наложилъ на себя

строгій постъ и по примѣру Господа постился сряду 40 дней, пребывая въ молитвѣ Такой подвигъ постничества оставилъ за нимъ имя «постника» Въ 1096 году хищные половцы неожиданно напали на Кіевъ, они «зажгли, такъ говоритъ очевидецъ Несторъ, монастыри Стефановъ и Герасимовъ и пришли къ Печерскому монастырю, тогда какъ мы послѣ утрени спали по кельямъ, поднявъ крикъ около монастыря, поставили два знамени предъ воротами монастырскими, а мы побѣжали за монастырскій домъ, иные же убѣжали на хоры (на полати) Безбожныя дѣти Измаиловы высѣкли ворота и по кельямъ — выламывали двери и выносили все, что находили въ кельи Потомъ зажгли дома Владычицы, пришли къ церьви и зажгли двери




южныя и сѣверныя, влѣзли въ притворъ у гроба Ѳеодосіева, схватили иконы и хулили Бога и законъ нашъ Богъ— терпѣлъ имъ еще неисполнилась мѣра грѣховъ ихъ Они говорили гдѣ Богъ ихъ? Пусть поможетъ имъ — Они не знали, — что христіанамъ надобно многими скорбями входить въ царствіе небесное, а эти нечистые и ругатели, послѣ того какъ насладятся здѣсь веселемъ и просторомъ, на томъ свѣтѣ примутъ муки Они убили пѣскольких изъ братій нашихъ» [236]) Тогда въ числѣ многихъ взятъ былъ въ плѣнъ половцами преподоб Евстратій [237]) Но страданія его не ограничились скорбями плѣнника Вмѣстѣ съ 30 работниками печерскими и 20 кіевлянами онъ проданъ былъ херсонскому жиду — Жадные до барышей, жиды вели тогда обширную торговлю невольниками-христіанами, оборотливые торгаши покупали ихъ у разныхъ

язычниковъ — половцевъ, печенѣговъ и пр и наводняли ими рынки Испаніи, Польши, Азіи[238]) Херсонскій жидъ морилъ Евстратія и его товарищей голодомъ и по обыкновенной скупости, а еще болѣе, съ тѣмъ, чтобы вынудить ихъ отречься отъ Христа Св Евстратій укрѣплялъ товарищей въ любви къ св Вѣрѣ своими наставленіями И они рѣшились скорѣе умереть, чѣмъ отречься отъ Христа Одинъ за другимъ скончались они, кто чрезъ три дня, кто чрезъ семь, а иной чрезъ десять дней Евстратій 14 дней провелъ безъ пищи и питія и оставался живъ Жидъ рвался съ досады и рѣшился отмстить за себя Когда пришелъ праздникъ пасхи, еврей открылъ празднованіе тѣмъ, что распялъ Евстратія, къ мукамъ страдальца прибавлялъ онъ хулы на Христа проклятъ всякъ висяй на древѣ, кричалъ онъ, другіе жиды также издѣвались надъ христіаниномъ - мученикомъ Евстратій благодарилъ Господа за то, что онъ удостоилъ его пострадать такъ, какъ самъ пострадалъ «Я вѣрую, говорилъ онъ, что Господь скажетъ нѣкогда и мнѣ, какъ сказалъ разбойнику днесь со Мною будеши въ раи Но на васъ придетъ отмщеніе за кровь мою и за кровь купленныхъ вами христіанъ» Раздраженный еврей схватилъ копье и пронзилъ имъ распятаго Евстратія Христовъ воинъ предалъ Господу духъ свой Тѣло св мученика брошено было въ море И пророчество его скоро исполнилось Императоръ выдалъ указъ гнать жидовъ изъ имперіи, имѣніе ихъ брать въ казну, а старшинъ за мученіе христіанъ предать смерти Это повелѣніе вышло по тому случаю, что одинъ изъ почетныхъ жидовъ, лицемѣрно принявъ вѣру во Христа, почтенъ былъ саномъ херсонскаго епарха и вслѣдъ за тѣмъ далъ полную волю жидамъ дѣлать что хотятъ Жидъ, распявшій Евстратія, былъ повѣшенъ Многіе изъ евреевъ, свидѣтели мученическаго подвига Евстратія и исполненія его пророчества, искренно увѣровали и крестились — Мощи св Евстратія были отысканы вѣрующими и привезены

въ Кіевѣ, гдѣ и понынѣ почиваютъ, въ пещерахъ преп Антонія [239])

«Распныйся умерщвленіемъ плоти первѣе, отъ іудей же распныйся второе, крѣпкій Евстратіе, тѣмже многое дерзновеніе у Христа обрѣтый! отъ бѣдъ избави мя» [240])

---

† **Въ тотъ же день преп. ИЛАРІОНА Гдовскаго.**

ЛАЖЕННЫЙ Иларіонъ обучалъ себя молитвѣ и подвижничеству у преподобнаго Евфросина Псковскаго Но потомъ воспламенился усердіемъ основать обитель молитвенниковъ тамъ, гдѣ ея не было, въ нынѣшнемъ Гдовскомъ уѣздѣ Въ 1424 г въ Гдовѣ построена была псковитянами крѣпость, какъ пограничная охрана противъ ливонскихъ нѣмцевъ и шведовъ [241]) Иларіонъ на берегу рѣки Желчи основалъ въ 1460 г Покровскій-Озерскій монастырь — Обитель должна была бороться и съ скудостію средствъ содержанія и




съ опасностями со стороны не мирныхъ сосѣдей—папистовъ Не легко было жить вблизи дикихъ эстовъ, а еще тяжелѣе было отъ тѣхъ, которые подъ именемъ вѣры налагали на другихъ желѣзную власть папы и такую же нѣмецкую —Преп Иларіонъ мужественно подвизался для искренняго благочестія до смерти, которая послѣдовала 28 марта 1476 г [242]) Обитель его въ 1623 г была еще самостоятельною, а въ1695 г приписана къ псковскому архіерейскому дому [243]) Мощи его почиваютъ подъ спудомъ въ храмѣ обители его, закрытой въ 1764 г [244])

---

**† Въ тотъ же день память о св. ГѲРГІѢ епископѣ, пресвитерахъ ПАРОДѢ и ПѲТРѢ и князѣ КОѦНѢ, мученикахъ Болгарскихъ.**

КОГДА ГРУБОШЬ (Крумъ), князь болгарскій, взявъ нѣсколько городовъ имперіи греческой, одержалъ (іюня 29-го 813 г.) подъ Одриномъ (Адріанополемъ) побѣду надъ греческимъ войскомъ то, отправясь самъ къ Константинополю, поручилъ осаду Одрина сыну своему *Обритому* или *Крутогону,* а часть плѣнниковъ предоставлена была военачальнику *Цоку* [245]) Въ числѣ плѣнныхъ, которыхъ всѣхъ было болѣе 100,000 [246]), были и христіане изъ славянъ Таковы были родители будущаго императора Василія македонянина и самъ Василій, тогда еще юноша [247]) «Чудный архіерей (Мануилъ Адріанопольскій) и бывшій съ нимъ народъ многихъ изъ болгаровъ привели къ вѣрѣ Христовой и посѣяли сѣмена христіанскаго ученія тамъ и здѣсь, отвлекали славянъ отъ языческаго заблужденія и приводили къ свѣту богопознанія» [248]) Когда Цокъ увидалъ, что плѣнники такъ успѣшно распространяютъ вѣру грековъ, ставшихъ ненавистными особенно за неблагородный, предательскій поступокъ Льва Армянина съ Грубошомъ Цокъ, столько же жестокій, сколько и фанатикъ язычества, потребовалъ отъ знаменитыхъ христіанъ, дабы отреклись отъ Христа 377 христіанъ, между ними два военачальника, охотно приняли мученическую смерть Прежде другихъ преданъ мучительской смерти Мануилъ, епископъ Адріанопольскій [249]) *Георгій,* епископъ Дебѣлаго, иначе Загоры, одного изъ городовъ славянской Ѳракіи, и слѣдовательно епископъ славянъ, также умеръ мученикомъ [250]) Въ числѣ пострадавшихъ священниковъ пресвитеръ *Пародъ* — славянинъ по имени, *Петръ* священствовалъ въ славянскомъ го-

родѣ Мглинѣ и болгары особенно чтутъ понынѣ сего мученика вблизи Тернова есть монастырь св Петра Мглинскаго [251]) Время Грубоша было весьма важнымъ въ исторіи южныхъ славянъ Властители ихъ, особенно по политической борьбѣ съ греками, еще фанатически охраняли язычество, хотя и изъ нихъ одинъ, князь *Церигъ,* въ 777 г , оставивъ своихъ, принялъ крещеніе въ Константинополѣ отъ патріарха-славянина Никиты [252]) А въ народѣ славянскомъ св Вѣра имѣла уже десятки и сотни тысячъ чтителей своихъ, особенно послѣ проповѣди, преподанной плѣнниками Грубоша славянамъ [253])

Сынъ Грубоша *Обритый,* иначе *Крутогонъ,* помирился съ имперіею и отпустилъ плѣнниковъ [254]) *Киннамонъ,* прекрасный по наружности и еще болѣе прекрасный по душѣ, понравился Обритому и онъ оставилъ Киннамона при себѣ Князю не по душѣ было, что тотъ христіанинъ, но онъ думалъ, что ласками и милостями склонитъ его къ языческой жизни Между тѣмъ, Киннамону довелось воспитать въ молодомъ болгарскомъ князѣ Боянѣ — мученика св Вѣры Когда совершалась торжественная жертва Киннамона пригласили въ числѣ славянской знати къ участію въ жертвѣ Искренній христіанинъ отвѣчалъ «нельзя пить чаши Господней и чаши бѣсовской» (1 Кор X, 20) Его привели насильно къ мѣсту жертвы Онъ смѣло объяснялъ ничтожность языческихъ боговъ и преступную глупость поклоненія имъ Противъ него зашумѣли съ неистовою злобою, жестоко избили его и бросили въ смрадную тюрьму Обритый не былъ противъ христіанъ, заключивъ миръ съ имперіею, онъ обратился противъ нѣмцевъ и въ 824 г спасъ имп Михаила отъ бунтовщика Ѳомы [255]) — И однако Киннамонъ, по злости фанатиковъ язычества, пробылъ въ тюрьмѣ до смерти Обритаго († 826 г )

Когда взошелъ на болгарскій престолъ сынъ Обритаго *Маломіръ,* иначе Владимиръ братъ его *Боянъ,* давно познако-

мившійся съ Киннамономъ, просилъ Маломіра отыскать и прислать къ нему Киннамона Желаніе его было исполнено Боянъ, увидавъ Киннамона, изумился, что тотъ до крайности истощенъ и исхудалъ Киннамонъ объяснилъ, что неважно истомленіе тѣла, а очень опасно, если душа истомлена «За что же ты такъ страдалъ?» —спросилъ князь Киннамонъ отвѣчалъ, что ничего худаго не дѣлалъ онъ, только тьма не любитъ свѣта Въ долгой бесѣдѣ искренній и просвѣщенный христіанинъ объяснилъ князю-язычнику несчастіе язычества славянскаго и па-




губу языческой жизни, равно неизбѣжную нужду христіанства для вѣчности человѣческой Богъ неба и земли, говорилъ христіанинъ, унижается и оскорбляется поклоненіемъ болвану *Перуну;* солнце — твореніе Божіе, а не *даждь Богъ;* огонь также твореніе Божіе, а не Богъ *сварогъ*;[256]), все язычество— дѣло грѣшнаго человѣчества, по движеніямъ страстей и въ угоду страстямъ придумавшаго боговъ Жертвы и омовеніе не очищаютъ грѣшной души, а только питаютъ грѣшную плоть[257]) Безъ Христа Іисуса нѣтъ свѣта для ума, нѣтъ

жизни для души Онъ одинъ и учитель человѣчества и Спаситель нашъ, примиривший правду Божію Своею смертію съ виновнымъ человѣчествомъ Не желаешь себѣ погибели? Вѣруй въ Господа Іисуса Боянъ съ радостію принялъ крещеніе и сталъ посвящать жизнь свою молитвѣ, богомыслію, посту — Маломіръ, узнавъ о обращеніи брата къ христіанству, потребовалъ отъ него со всею настойчивостію отказаться отъ вѣры грековъ «Лучше приму смерть, чѣмъ рѣшусь жить жизнію язычника, чту Христа Спасителя моего и умру за Него, отвѣчалъ Боянъ Владѣтельный князь-язычникъ осудилъ брата-христіанина на смерть Исповѣдникъ, идя къ мѣсту казни, исполнился духа пророческаго «Вѣра, говорилъ онъ вслухъ всѣхъ, за которую я нынѣ лишаюсь жизни, распространится по всей странѣ болгарской Напрасно думаютъ остановить ее моею смертію На всякомъ мѣстѣ постановлено будетъ знаменіе креста, а идолы и ихъ жертвенники съ храмами исчезнутъ Жаль, что братъ мой Маломіръ скоро потеряетъ жизнь» — Предсказаніе исполнилось и прежде всего надъ братомъ Маломіръ скоро умеръ вовсе неожиданно († 830 г), мученикъ князь скончался отъ удара меча [258])

---

ДВАДЦАТЬ ДЕВЯТАГО ЧИСЛА.

## Св. мучениковъ МАРКА епископа, КИРИЛЛА діакона, и многихъ другихъ.

МАРКѢ, епископѣ города Аретузы въ Сиріи, говоритъ Григорій Богословъ (въ первомъ словѣ на Юлиана), что «при императорѣ Констанціѣ, по данной тогда христіанамъ власти, онъ разрушилъ одно демонское жилище, и многихъ отъ языческаго заблужденія обратилъ на путь спасенія не менѣе своею свѣтоносною жизнію, какъ и силою слова За это жители Аретузы, приверженные къ почитанію демоновъ,

негодовали на него И когда дѣла христіанъ поколебались, а язычество начало воздыматься при Юліанѣ Отступникѣ, то Маркъ, видя противъ себя движеніе толпы, сначала рѣшается бѣжать, не столько по малодушію, сколько послѣдуя заповѣди, которая повелѣваетъ бѣгать изъ города въ городъ (Матѳ X, 23) и уклоняться отъ гонителей, но узнавши, что многихъ за него влекутъ и гонятъ, не захотѣлъ жизню другихъ искупать свою безопасность, возвратился изъ бѣгства и выдалъ себя народу— дѣлать съ нимъ что хотятъ Съ него потребовали или построить вновь разрушенное капище, или заплатить положенную ими высокую цѣну за него, и когда онъ отказалъ, то подвергли самымъ неистовымъ пыткамъ влекли его по улицамъ, сталкивали въ нечистыя ямы, волочили за волосы, не оставили ни одной части тѣла, надъ которою бы не наругались Язычники, наконецъ, сбавили цѣну до самаго малаго количества и вынуждали уплаты, примѣняя самыя изысканныя пытки уши рѣзали нитками, облитаго медомъ выставляли на зной и снѣденіе осамъ и пчеламъ Но святый старецъ, не о деньгахъ помышляя, а о святой Вѣрѣ ревнуя, мужественно терпѣлъ пытки» И видя твердость дивнаго старца, говоритъ историкъ (Ѳеодоритъ III, 6), ареѳузяне умилились и пустили его свободнымъ, затѣмъ отъ него же поучаясь и были всѣ христіанами Скончался мирно въ глубокой старости.

Кириллъ былъ діакономъ Илопольской Церкви, въ Финикіи, гдѣ сокрушилъ много идоловъ при Константинѣ Великомъ, а въ царствованіе Юліана язычники умертвили его и мертвому разрѣзавши животъ въ ярости кусали зубами Тогда въ Газѣ и Аскалонѣ много мучениковъ обоего пола умерло среди мукъ, изувѣры разсѣкали на части тѣла ихъ, пожирали сырыя печени ихъ, а другіе посыпали внутренности ячменемъ и отдавали на съѣденіе свиньямъ

## † Въ тотъ-же день память о пр. ІѠНѢ и МАРКѢ Псково-печерскихъ.

ПРЕПОДОБНЫЙ *Іона,* въ мірѣ Іоаннъ, былъ священникомъ въ г Юрьевѣ (Дерптѣ), куда присланъ былъ изъ Москвы По послѣднему обстоятельству псковичи называли его *шестникомъ* (переселенцемъ) Въ Юрьевѣ прожилъ онъ два года съ половиною, усердно исправляя дѣла званія своего для русскихъ, населявшихъ русскій конецъ Дерпта — Нѣмцы, тогда усердные слуги папы, стали принуждать его и его дѣтей къ уніи Благочестивый пастырь терпѣлъ разныя оскорбленія, но въ 1470 г онъ вынужденъ былъ удалиться въ Псковъ вмѣстѣ съ супругою и дѣтьми — Узнавъ здѣсь, что товарищъ его, блаж Исидоръ, мужественно претерпѣлъ страдальческую смерть за св Вѣру, онъ рѣшился на страданія пустынной жизни — Дошло до него свѣдѣніе, что на границѣ Лифляндіи, на р Камянкѣ, есть природная пещера, онъ пошелъ, осмотрѣлъ ее и полюбилъ уединенную мѣстность, тѣмъ болѣе, что здѣсь надѣялся онъ имѣть сношенія и съ гонимыми чадами православія — Взявъ супругу и дѣтей изъ Пскова и помѣстивъ ихъ у владѣльца земли, гдѣ была пещера, самъ началъ копать въ горѣ за пещерою мѣсто для храма Божія Вскорѣ супруга его, въ иночествѣ Васса, умерла и положена была въ пещерѣ Іоаннъ принялъ иночество съ именемъ Іоны Окончивъ пещерный храмъ и при немъ двѣ келіи, испросилъ онъ у архіепископа Ѳеофила благословеніе на освященіе храма и храмъ освященъ былъ въ 1477 г псковскими священниками, въ честь Успенія Богоматери При освященіи храма предъ храмовою иконою исцѣлѣла слѣпая, это утѣшило искренняго подвижника Владѣлецъ мѣста Іоаннъ Дементьевичъ уступилъ подъ монастырь землю, на версту вокругъ обители

Блаж Іона усердно подвизался въ пещерѣ и здѣсь свято почилъ около 1480 года По смерти его на его тѣлѣ найденъ кольчатый панцырь, который носилъ онъ на себѣ тайно, для усмиренія плоти, панцырь повѣсили надъ гробомъ его, нѣмцы въ одно изъ нападеній своихъ унесли и эту собственность св старца — Мощи его честно положены въ пещерѣ [259])

Прежде преп Іоны подвизался въ той же природной пещерѣ преп *Маркъ*. Звѣроловы видѣли его то у трехъ камней на горѣ, то на потокѣ Каменкѣ, близъ того мѣста, гдѣ послѣ найдена пещера, два изъ этихъ камней и теперь еще видны близъ кровли Успенской церкви, обросшія мхомъ, подъ вѣковыми дубами, одинъ весь на поверхности, другой глубоко опустился въ землю, но третій уже совсѣмъ ушелъ въ нее Лѣтопись передаетъ разсказъ очевидца звѣролова Изборскаго «разъ случайно пришли мы съ отцемъ на край горы (гдѣ теперь церковь Богородицы) и слышимъ какъ будто церковное пѣніе, пѣли стройно, благоговѣйно, а пѣвцевъ не видно было, и воздухъ наполненъ былъ благоуханіемъ ѳимама» Безъ сомнѣнія, это были пустынники, совершавшіе въ пещерѣ вечернее богослуженіе,— блаж Маркъ съ однимъ или двумя учениками — Преемникъ преп Іоны внесъ блаж Марка въ синодикъ, какъ перваго подвижника Псковской пещеры Преп Корнилій въ свое время усумнился въ вѣрности записи, такъ какъ не найдено письменнаго памятника о его подвигахъ, и велѣлъ изгладить имя его изъ синодика Но внезапно пораженный болѣзнію, онъ из-



вѣстился въ духѣ о причинѣ болѣзни и велѣлъ несть себя къ гробу старца Здѣсь, испросивъ себѣ прощеніе слезною молитвою, онъ получилъ исцѣленіе и повелѣлъ опять внесть преп Марка въ синодикъ [260])

Въ 1642 году по грамотѣ Псковскаго епископа Геннадія устроены были новыя гробницы съ покрывалами, и въ нихъ съ пѣснемъ псалмовъ положены были мощи первыхъ подвижниковъ пещеры гробница преп Марка и преп Іоны поставлены были на прежнихъ мѣстахъ первая подъ образомъ Спасителя, вторая — при входѣ въ пещеру на правой сторонѣ, гробница же преп Вассы съ лѣвой стороны перенесена на правую [261])

---

### ТРИДЦАТАГО ЧИСЛА.

Въ сей день распятъ былъ Господь нашъ Іисусъ Христосъ, въ лѣто отъ сотворенія мира 5541

---

### Въ тотъ же день пр. ІОАННА, писателя Лѣствицы.

ГОДНИКЪ Божій, преподобный *Іоаннъ,* жилъ въ VI вѣкѣ, родомъ сиріанинъ, по своему сочиненію названный *Лѣствичникомъ* или *списателемъ Лѣствицы,* а по мѣсту благочестивыхъ подвиговъ своихъ — *Синаитъ.* На 17 году своего возраста Іоаннъ принесъ собою угодную Богу жертву, тѣло вознесъ на Синайскую гору, а душу на гору небесную, видимо восшедъ на гору, онъ приблизился къ небесной высотѣ, умомъ созерцая Бога невидимаго, на Синаѣ Іоаннъ принялъ иночество Пребывъ на Синайской горѣ, въ подвигахъ уединенія, 19 лѣтъ — до сорокалѣтняго своего возраста, преподобный удалился потомъ въ синайскую пустыню Θола, отстоящую на 5 стадій отъ синайской Церкви, и здѣсь въ великихъ подвигахъ строгаго поста и непрестанной

молитвы подвизался 40 лѣтъ Въ продолженіе сей необыкновенной четыредесятницы постъ его былъ столь же необыкновенъ, какъ и самое продолженіе времени его пощенія Хотя преподобный не уклонялся отъ пищи, невозбранепной уставомъ во время поста, дабы тѣмъ сокрушить, какъ самъ говорилъ, рогъ гордыни, но принималъ ее столь мало, что казался болѣе отвѣдывающимъ, нежели вкушающимъ, за то отъ всякой страсти воздерживался онъ рѣшительно, повелительно говоря къ ней «молчи, онѣмѣй!» Покаяніе его соединено было съ глубокимъ сокрушеніемъ сердца и слезами Долго и послѣ блаженной кончины его показывали подъ горою весьма тѣсную пещеру — это сокровенное мѣсто подвиговъ покаянія, которое называли слезоточнымъ, и которое на столько отстояло отъ общежитія, сколько нужно было, чтобъ рыданій Іоанна не слышали другіе

Преподобный Іоаннъ, поставленный руководителемъ (игуменомъ) другихъ, началъ путь новаго восхожденія къ Богу и большаго приближенія къ небу Подобно Моисею, онъ, по словамъ писателя его жизни, приблизился къ Богу, пріялъ мыслію богоначертанный законъ и тростію духа начерталъ, по просьбѣ преподобнаго Іоанна, игумена Раиѳскаго, богописанныя скрыжали («Лѣствицу рая»), кои и предалъ не только руководимымъ отъ него, но и всѣмъ желающимъ восходить на небо

Восходя далѣе по степенямъ духовныхъ совершенствъ, и съ большею ревностію, нежели до принятія начальства надъ братіею, онъ изложилъ *книгу къ пастырю,* и такимъ образомъ сдѣлался руководителемъ самыхъ руководителей

Преподобный преставился 80 лѣтъ отъ рожденія своего, около 606 года Память св Іоанна Лѣствичника совершается Церковію 30 марта

Словами *Апостола,* читаемаго въ четвертую недѣлю, Церковь свидѣтельствуетъ, что Богъ, желая преимущественнѣе показать наслѣдникамъ обѣтованія непреложность воли Своей,

употребилъ въ посредство клятву, дабы имѣли твердое увѣреніе прибѣгающіе къ Нему (Евр VI, 13—20) А въ литургійномъ *Евангеліи* въ воскресный день четвертой седмицы Великаго поста Церковь къ утѣшенію и назиданію постящихся, божественнымъ свидѣтельствомъ утверждая могущество поста и молитвы, открывшее Іоанну лѣствицу рая и возведшее его на высоту духовнаго совершенства, благовѣствуетъ, что и духъ злобы изгоняется изъ человѣка только молитвою и постомъ, и вмѣстѣ предвозвѣщаетъ приближающуюся радость воскресенія Христова (Марк IX, 17—31)

---

Въ тотъ же день св апостола *Кифы,* отъ семидесяти По преданію, епископствовалъ въ Иконіи О немъ упоминаетъ ап Павелъ, говоря, что Христосъ по воскресеніи явился Кифѣ; потомъ двѣнадцати (1 Кор XV, 5) См 4 янв въ соборѣ 70

---

Въ тотъ же день пр *Монаки* Александрійской IV вѣка Это — дѣвственница, вразумленная въ своей гордости и любостяжаніи Маѳаріемъ, надзирателемъ богадѣльни увѣчныхъ См 3 марта о св Піамѣ

---

ТРИДЦАТЬ ПЕРВАГО ЧИСЛА.

## Св. священном. ИПАТІЯ чудотворца, епископа Гангрійскаго.

ИПАТІЙ былъ епископомъ въ Гангрѣ, въ Пафлагоніи, славенъ былъ добродѣтельною жизнію и чудотвореніями На возвратномъ пути съ перваго Вселенскаго собора убитъ еретиками въ 326 году въ Галатіи, но мощи его перенесены вѣрными въ Гангры — Въ честь этого святаго находится въ Костромѣ знаменитый по историческимъ воспоминаніямъ Ипатіевскій монастырь, основанный въ 1330 году татарскимъ мурзою Четомъ, въ крещеніи Захаріею, въ благодарственное воспоминаніе чудеснаго явленія ему Богоматери съ

предвѣчнымъ Младенцемъ и съ предстоящими въ молитвенномъ положеніи апостоломъ Филиппомъ и священномъ Ипатіемъ Гангрскимъ Это было, когда мурза на пути въ Москву остановился близъ Костромы для отдыха

---

**Въ тотъ же день св. АВДЫ епископа и ВЕНІАМИНА діакона, пострадавшихъ въ Персіи.**

АВДА, епископъ Сузы, за распространеніе Вѣры и сожженіе капища огню обезглавленъ въ 418 году, а Веніаминъ по ходатайству римскаго посланника отпущенъ съ условіемъ не распространять христіанства между персами Но признавая это условіе противнымъ совѣсти, онъ продолжалъ обращать невѣрныхъ и пострадалъ чрезъ три года послѣ Авды (въ 421 году)

---

† **Въ тотъ же день преставленіе св. ІѠНЫ, митрополита всероссійскаго и чудотворца.**

ПУТЬ ПРАВЕДНЫХЪ, какъ сіяніе свѣта, болѣе и болѣе разсвѣтаетъ до самой средины дня» (Прит IV, 18) Такова была жизнь св Іоны митрополита всей Россіи [262])

Родясь близъ Солигалича, блаженный 12 лѣтъ постригся въ одномъ изъ галичскихъ монастырей, или, какъ писалъ о немъ великій князь Василій, «отъ младенчества жилъ въ добродѣтельномъ житіи» [263]) Впослѣдствіи пришелъ онъ въ Симоновъ монастырь «Тогда здѣсь были, пишетъ преп Іосифъ, великіе старцы,—Варѳоломей экономъ, Іоаннъ златый и Игнатій иконописецъ, видя, что монастырскіе обычаи измѣняются, не молчали они о томъ, а возбраняли то, и не дозволяли быть безчинію и мятежу, за что переносили много сьорбей и горестей отъ тогдашнихъ архимандритовъ, особенно же блаженный Вар-

ѳоломей, которому самодержцемъ великимъ княземъ Василемъ Дмитріевичемъ ввѣрено было хозяйственное управленіе Настоятели въ гнѣвѣ не разъ хотѣли бить его палкою, но удерживались опасеніемъ предъ державнымъ Блаженный Варѳоломей непрестанно заботился о монастырскомъ порядкѣ, сперва духовномъ, потомъ тѣлесномъ, вездѣ обходилъ и смотрѣлъ на монастырѣ, въ трапезѣ, въ поварнѣ, въ хлѣбнѣ, на дворахъ, въ келіяхъ, и если гдѣ видѣлъ безпорядокъ, не молчалъ о томъ, а сперва говорилъ кротко и съ любовію, потомъ непокорныхъ удерживалъ строгими выговорами и не хотѣвшихъ отставать отъ своего худаго обычая выгонялъ изъ обители» [264]) Вотъ подъ вліяніемъ какихъ наставниковъ и какого благочинія жилъ въ Симоновѣ блаж Іона Онъ пребывалъ здѣсь, въ непрерывныхъ трудахъ, въ




суровомъ постѣ, молитвѣ и чтеніи слова Божія, проходя разныя послушанія Въ такихъ подвигахъ духъ его восходилъ отъ совершенства къ совершенству Разъ святитель Фотій, посѣтивъ Симоновъ монастырь, нашелъ въ пекарнѣ монастырской инока Іону спящимъ, на лицѣ его видно было изнуреніе отъ трудовъ души и тѣла, а правую руку держалъ онъ на главѣ «согбенну, яко благословляше ею», и святитель сказалъ окружавшимъ «знайте, дѣти, сей инокъ будетъ великимъ святителемъ земли русской, приведетъ многихъ невѣрныхъ къ истинному Богу и наконецъ будетъ поставленъ пастыремъ и учителемъ самому царствующему граду Москвѣ» [265])

Строгая жизнь и твердое знаніе ученія св Церкви доставили блаж Іонѣ такое уваженіе общее, что онъ посвященъ былъ въ рязанскаго епископа, а когда скончался святитель Фотій (въ іюлѣ 1431 г ) соборъ и великій князь поручили ему управлять

и дѣлами митрополи Такимъ образомъ Іона, рязанскій епископъ, уже въ началѣ 1433 г дѣйствовалъ какъ «нареченный на святѣйшую митрополію русскую» [266]) Какъ рязанскій архипастырь, св Іона дѣйствовалъ съ апостольскою ревностію противъ суевѣрій и зловѣрій обширной рязанской страны Въ рязанской епархіи, заключавшей тогда, кромѣ Мурома и Рязани, части нынѣшнихъ воронежской и тамбовской епархій, было много язычниковъ и магометанъ Святитель обратилъ ревность на распространеніе св Вѣры и «многія тамо невѣрныя, къ Богу обративъ, крести» Блаж пастырю приходилось и сильно скорбѣть за рязанскую свою паству При немъ (1444 г.) царевичъ Мустафа ограбилъ волости рязанскія Застигнутый жестокою стужею, онъ погибъ съ ордою своею подъ мечами московскаго войска но и это ненадолго порадовало Спустя нѣсколько мѣсяцевъ татары Золотой орды мстили за царевича опустошеніемъ рязанской украйны [267])

Рѣшеніе человѣческое быть св Іонѣ митрополитомъ Россіи не скоро исполнилось, по длинному ряду препятствій Всѣ признавали его достойнымъ высокаго званія, всѣ желали ему сего званія и однако не скоро пришло время, когда св Іона сталъ митрополитомъ Конечно такое положеніе не легко было блаж Іонѣ —Но св пастырь является всегда съ молчаливою покорностію промыслу Божію и всегда съ твердою вѣрностію внушеніямъ совѣсти Въ 1433 г возвратился изъ Царьграда митрополитомъ Герасимъ, епископъ смоленскій но онъ жилъ недолго († 26 іюля 1435 г) [268]) Великій князь Василій отправилъ было рязанскаго архипастыря для посвященія въ митрополита въ Царьградъ но тамъ уже назначенъ и посвященъ былъ Исидоръ Константинопольскій соборъ сказалъ тогда же св Іонѣ «а что воля Божія о Сидорѣ промыслитъ, или смертію скончается или иначе что ся о немъ станеть и ты Іона, епископъ рязанскій, готовъ, благословенъ на той великій престолъ кіевскій

и всея Руси» [269]) Соборное осужденіе предателю православія Исидору подписано было и святителемъ рязанскимъ [270]) Великій князь приготовилъ было (1441 г) пословъ и грамоту къ императору о томъ, чтобы отнынѣ разрѣшено было соборомъ православія избирать и поставлять въ Россіи митрополита но слухи объ измѣнахъ православію въ Царьградѣ заставили воротить посла съ дороги [271]) А между тѣмъ гражданскія волненія, поднявшіяся въ Россіи, еще надолго отодвинули исполненіе рѣшенія о митрополитѣ Великій князь Василій, захваченный Димитріемъ Шемякою, былъ ослѣпленъ (16 февр 1446 г) и заточенъ въ Угличъ Рязанскаго епископа, пользовавшагося общимъ уваженіемъ, тотъ же Шемяка вызвалъ въ Москву, обѣщая свои милости дѣтямъ несчастнаго Василія, а блаж Іону принимая съ почетомъ какъ митрополита, Шемяка убѣдилъ св старца взять изъ Мурома малолѣтнихъ князей *на свою епитрахиль*. Св Іона доставилъ ихъ Шемякѣ и тотъ заставилъ его же самого отвезть ихъ въ Угличъ, гдѣ заточенъ былъ ихъ отецъ По волѣ Шемяки святитель жилъ послѣ того въ Москвѣ на митрополичьемъ дворѣ, но твердилъ Димитрію «ты сотворилъ неправду и меня ввелъ въ грѣхъ и стыдъ Тебѣ слѣдовало выпустить князя на свободу, а ты и дѣтей его засадилъ съ нимъ въ неволю Ты далъ мнѣ свое слово и сдѣлалъ меня обманщикомъ» Какъ ни мало дорожилъ Шемяка честностію но не желая казаться безчестнымъ и жестокимъ, онъ объявилъ свободу Темному и далъ ему въ удѣлъ Вологду съ Коломною Спустя 5 мѣсяцевъ (17 февр 1447 г) друзья Василія возвратили ему великокняжескій престолъ Шемяка заключилъ договоръ съ великимъ княземъ но продолжалъ тревожить Россію властолюбіемъ своимъ Тогда соборъ пастырей разослалъ противъ Шемяки грозное обличительное посланіе Здѣсь святитель Іона выставлялъ въ сильныхъ чертахъ оскорбленіе, какое нанесено было обманомъ Шемяки святительскому сану его «Ты скверниль,

говоритъ посланіе Димитрію, наши епитрахили своими богомерзкими словами, но надѣемся, знаешь и самъ, что значатъ тѣ епитрахили? Онѣ — изображеніе страданій Господа нашего Іисуса Христа, совершившихся при спасительномъ распятіи Его Епитрахили наши не могутъ сквернiться твоими словами, но ты губишь свою душу» [272])

Когда великій князь Василій утвердился на своемъ престолѣ обратились къ дѣлу о митрополитѣ Изъ Константинополя не ожидали болѣе ничего тамъ, какъ узнали, въ Софійскомъ храмѣ поминаютъ папу Соборъ русскихъ пастырей на основаніи 1 апост правила и 4 пр Никейскаго собора, по примѣру временъ Ярослава и Изяслава, опредѣлилъ (дек 1448 г ) посвятить Іону въ митрополита всей Россіи [273])

Первою заботою новаго митрополита было остановить тревоги и кровопролитія, причиняемыя Шемякою и его мятежными друзьями Святитель окружною грамотою призывалъ всѣхъ, увлеченныхъ на сторону Шемяки, искать прощенія у законнаго государя Россіи и не губить душъ своихъ кровопролитіемъ и враждою, иначе грозилъ тѣмъ, что затворитъ для нихъ храмы Божіи [274]) Шемяка волновалъ Россію Великій князь повелъ войска противъ Шемяки, святитель отправился вмѣстѣ съ великимъ княземъ и съ соборомъ епископовъ—убѣждать клятвопреступника лично Нѣкоторые изъ сторонниковъ Шемяки отстали отъ него, Шемяка смирился, далъ грамоту мировую съ проклятіями противъ себя Но потомъ удалился въ Новгородъ и тамъ поднялъ волненіе противъ великаго князя Св митрополитъ не разъ посылалъ и туда грамоты и пословъ, съ увѣщаніями новгородцамъ, наконецъ смерть (1453 г ) прекратила смуты неукротимаго властолюбца [275])

Другимъ предметомъ заботъ святителя было соединить епархіи юго-запада подъ управленіе одного митрополита Это было нужно особенно въ виду опасностей со стороны происковъ па-

пизма Святитель (въ 1449 г) принялъ участіе въ мирныхъ сношеніяхъ великаго князя съ королемъ Казимиромъ и утвердилъ своимъ благословеніемъ договоръ ихъ Король съ своей стороны изъявилъ согласіе на подчиненіе святителю Іонѣ православныхъ епархій литовскаго княжества и звалъ самого Іону въ Литву для личнаго свиданія [276]) Святитель просилъ кіевскаго князя Александра Владимировича о содѣйствіи исполненію обѣщаній короля [277]) И въ началѣ 1451 г самъ отправился въ Литву Король сдержалъ свое слово и выдалъ святителю грамоту на управленіе кіевскою митрополіею [278]) При такомъ положеніи своемъ св Іона немедленно вытребовалъ къ себѣ Владимірскаго епископа Даніила, посвященнаго Исидоромъ, заставилъ его отречься отъ согласія съ римскою Церковію и дать обязательство сохранять вѣрность св православію, послѣ чего отпустилъ его въ свою епархію [279]) Онъ также назначилъ намѣстниковъ своихъ для городовъ, непосредственно зависѣвшихъ отъ кіевской митрополи (Кіева, Вильны, Новогрудка и Гродна) съ правами выдавать одобрительныя грамоты ищущимъ духовнаго сана, наблюдать за соблюденіемъ церковныхъ постановленій, судить виновныхъ, управлять церковными имѣніями и собирать съ нихъ доходы [280])

Въ то самое время, какъ добрый пастырь собиралъ и приводилъ въ порядокъ расточенное стадо свое, въ Москвѣ готовилась ему тяжкая скорбь Едва возвратился онъ въ Москву, какъ къ ней (1451 г) подступилъ сынъ Седахмета съ ногайскими хищниками Великій князь выѣхалъ изъ столицы, чтобы собрать болѣе силъ на помощь ей и ввѣрилъ охраненіе ея св Іонѣ и боярамъ Непріятель (2 іюля) зажегъ предмѣстія Москвы Пастырь добрый подъ зноемъ страшнаго пожара, въ облакахъ дыма, совершалъ крестный ходъ по стѣнамъ Кремля Татарскія стрѣлы свистали и одинъ инокъ чудова монастыря Антоній, любимый святителемъ за строгость жизни, едва успѣлъ сказать,

что Господь для молитвъ святительскихъ спасетъ городъ, какъ палъ, пробитый стрѣлою По молитвамъ святителя, вѣтеръ, гнавшій дымъ и пламя на Кремль, утихъ Къ вечеру того дня осажденные дѣлали вылазку, а на утро уже не было непріятеля подъ стѣнами Москвы,—онъ бѣжалъ, бросивъ всѣ тяжести — Святитель самъ совершилъ погребеніе павшему иноку Послѣ другаго нашествія Седіахмета, который *хвалился* поработить Россію, но былъ прогнанъ сыномъ великаго князя, святитель устроилъ при Успенскомъ соборѣ храмъ *въ похвалу* Божіей Матери Въ то же время у западныхъ вратъ Успенскаго храма заложилъ онъ «палату каменну» съ церковію положенія ризы Богоматерней, это — новый домъ русскихъ первосвятителей, бывшій прежде того у Боровскихъ воротъ при храмѣ Предтечи — Надежды святителя на Господа были такъ тверды, что онъ обѣщалъ великому князю вслухъ всѣхъ близкую независимость Россіи отъ татаръ, не будутъ, говорилъ онъ, русскіе князья ходить въ орду нечестивую на поклонъ [281])

Святитель Божій старался насаждать въ паствѣ своей искреннее благочестіе и искоренять дурныя привычки, то увѣщаніями и распоряженіями пастырскими, то помощію гражданской власти — Вотъ что писалъ вел князь въ грамотѣ 1453 г своимъ сельскимъ чиновникамъ «отецъ мой, митрополитъ Іона, говорилъ мнѣ, что наши люди ѣздятъ незванные въ митрополичьи села на праздники, пиры и братчины и на этихъ пирахъ бываютъ убійства, воровства и другія худыя дѣла И я, великій князь, далъ митрополиту грамоту, чтобы въ его села не ѣздили незванные на праздники, пиры и братчины» [282]) Нравы того времени были дики, и гордость, для которой всегда несносна власть Вѣры, обнаруживалась въ самыхъ грубыхъ выходкахъ Въ Вышгородѣ, волости верейскаго князя Михаила, десятильникъ и дворяне святителя прибиты были до полусмерти Святитель потребовалъ отъ князя, дабы горожане немедленно под-

вергнуты были наказанію, угрожая въ противномъ случаѣ поразить ихъ церковнымъ отлученіемъ «Спроси старыхъ бояръ своихъ, писалъ святитель князю бывало ли такое неуваженіе къ Церкви Божіей и святителямъ при твоихъ прародителяхъ и родителяхъ? Тебѣ извѣстно, что вел князь Витовтъ, какъ и теперешній король, и всѣ ихъ княжаты и паны — не нашей вѣры но спроси, какъ они оберегаютъ Церковь и какую воздаютъ ей честь! А эти люди, будучи православными христіанами, поносятъ и безчестятъ церковь Божію и насъ Молю тебя, чтобы ты, какъ православный властитель, защитилъ отъ горожанъ церковь Божію и меня, своего отца и пастыря, дабы впередъ не было ничего подобнаго Если не защитишь то побережись воздаянія отъ Бога, я же буду обороняться отъ нихъ закономъ Божіимъ» [283]) — Жители Смоленска скорбѣли о томъ, что ихъ древняя чудотворная икона Божіей Матери остается въ Москвѣ, оставленная здѣсь послѣднимъ смоленскимъ княземъ Ихъ епископъ Михаилъ явился въ Москву съ усердною просьбою возвратить смоленскую святыню въ Смоленскъ Первосвятитель радъ былъ такой просьбѣ и желая, чтобы древняя святыня питала и поддерживала древнее благочестіе въ смоленцахъ, убѣдилъ вел князя отпустить чудотворную икону въ Смоленскъ Въ утѣшеніе Москвѣ оставленъ въ Москвѣ точный списокъ съ чудотворной иконы и первосвятитель велѣлъ каждый день пѣть молебенъ предъ новою иконою Богоматери [284])

Въ 1453 г Константинополь палъ подъ ударами Магомета — Страданія греческой Церкви были неизобразимы — Дивный защитникъ св Вѣры отъ папы и отъ Магомета патріархъ Геннадій просилъ св Іону о помощи бѣдствующимъ христіанамъ востока Свят митрополитъ, отправляя отвѣтъ съ посломъ вел князя Иваномъ Владиміровичемъ, извинялся въ скудости посылаемыхъ пособій и писалъ, что дорожитъ союзомъ съ патріархомъ православія [285]) — По всей вѣроятности

вслѣдствіе сего-то сношенія съ святѣйшимъ получено было русскою Церковію разрѣшеніе избирать и поставлять себѣ митрополита безъ сношенія съ патріархомъ и митрополія Россіи поставлена была первою послѣ іерусалимскаго патріарха [286])

Папа рвался отъ досады на то, что св Іонѣ отданы были въ вѣдѣніе литовскія епархіи и — никакъ не хотѣлъ разстаться съ мечтою о власти своей надъ Россіею Въ 1458 г Григорій, ученикъ Исидора, поставленъ былъ въ Римѣ въ митрополита Россіи Великій князь, услышавъ о томъ, писалъ къ королю Казимиру, чтобы не принималъ онъ Исидорова ученика, какъ ни за что не принятъ онъ будетъ потомкомъ св Владиміра Епископы сѣверной Россіи на соборѣ опредѣлили не принимать самозванца Григорія и отнынѣ законный митрополитъ Россіи — тотъ, кто посвященъ у гроба чудотворца Петра Св Іона отправилъ въ Литву двухъ игуменовъ съ посланіемъ къ литовскимъ епископамъ, князьямъ, панамъ и народу, увѣщевая ихъ твердо стоять за православіе [287]) — Князья успокоивали митрополита на счетъ себя, но давали замѣтить, что необходима имъ помощь вел князя Епископы также прислали отвѣтъ съ обѣщаніемъ вѣрности православію, но, къ скорби святителя, иные вошли въ сношеніе съ Григоріемъ [288]) — Ученикъ Исидора привезъ съ собою въ Литву грамоты лже-патріарха Маммы и Исидора и грозную буллу папы Пія II — Папа, поручая королю Григорія, повелѣвалъ передать ему 9 епархій, а о св Іонѣ писалъ «поймать и сковать отступника Іону» [289]) Но какъ посрамляетъ Господь человѣческую гордость! Папа называетъ Іону нечестивымъ, а Господь тогда уже прославилъ его даромъ чудесъ, папа называетъ защитника православія отступникомъ, а Господь слушалъ его, какъ любезнаго Ему пастыря — посланника! «И тогда былъ на Москвѣ преосвященный митрополитъ Іона кіевскій и всея Руси, иже бяше чудотворецъ», — такъ говоритъ почти современникъ его преп Іосифъ Волоколамскій [290])

Соборъ сѣверныхъ пастырей, давъ клятву не принимать Григорія, послалъ окружное посланіе — не слушать римскаго митрополита [291]) Самъ святитель писалъ къ литовскимъ епископамъ и панамъ какъ Исидоръ — измѣнникъ православію, такъ и Григорій таковъ же, да и поставленъ отступникомъ Маммою Въ православной Церкви въ теченіе пяти столѣтій никто изъ великихъ мужей ея не вступалъ въ общеніе съ папою» [292]) Внушая всѣмъ твердо стоять въ православіи, святитель говорилъ «если бы кому пришлось и умереть за свое исповѣданіе, вѣрую Христу моему Владыкѣ, причтенъ будетъ къ лику мучениковъ [293]) Между тѣмъ Казимиръ, исполняя волю папы, прислалъ посольство въ Москву съ предложеніемъ замѣнить состарѣвшагося Іону Григоріемъ Великій князь не хотѣлъ и слушать о томъ и отвѣчалъ, что Григорій — не митрополитъ Россіи [294]) Самъ св Іона поспѣшилъ подкрѣпить грамотами своими паствы и пастырей Новгорода, Смоленска и Чернигова, при чемъ прибавлялъ «если кому будутъ дѣлать насиліе и принужденіе въ вѣрѣ пусть идетъ ко мнѣ» [295])

Такъ подвизался святитель Божій, уже близкій къ кончинѣ!

Дабы Церковь русская въ тяжкомъ стѣсненіи ея отъ папы не оставалась безъ верховнаго пастыря, готовый къ исходу изъ сей жизни св Іона, по совѣту вел князя и съ согласія епископовъ, назначилъ преемника себѣ — старшаго изъ архіепископовъ по служенію, Ѳеодосія Ростовскаго [296])

О своей близкой кончинѣ извѣщенъ онъ былъ свыше И о ней же открыто было другимъ чрезъ ключаря Успенскаго собора, пресвитера Іакова Ночью сторожъ собора увидалъ освященіе въ храмѣ Извѣщенный о томъ ключарь увидалъ горящія свѣчи и слышалъ голосъ «пойди, скажи рабу моему, митрополиту Іонѣ, что по его молитвѣ откроется знаменіе на ногѣ его — болѣзнь, устроивъ все должное о себѣ и паствѣ, переселится онъ въ жизнь вѣчную» Смущенный пресвитеръ не смѣлъ

явиться къ святителю но святитель самъ призвалъ его, обличалъ за непослушаніе повелѣнію небесному и сказалъ, что жена его, тогда здоровая, скоро умретъ, что и исполнилось Исполнилось и предсказаніе о святителѣ Боль въ ногѣ открылась но святитель не преставалъ посѣщать храмъ, готовясь къ той жизни Блаженная кончина его послѣдовала 31 марта 1461 г [297]) Современникъ кончины говоритъ «лицо его было не какъ у мертвеца, но какъ бы спалъ онъ, это отъ высокой жизни его, какую, какъ слышали мы, проводилъ онъ съ юности, по примѣру святыхъ отцевъ» [298])

Послѣ такой жизни, послѣ чудесъ, совершенныхъ еще въ жизни святителемъ, не сомнѣвались, что онъ — рабъ благоугодный Господу Не прошло и года послѣ его кончины, какъ духовный другъ его, св Іона, архіепископъ Новгородскій, поручилъ образованному иноку Пахомію написать канонъ святителю Іонѣ [299]) Спустя 11 лѣтъ обрѣтены нетлѣнными мощи его и тогда же совершилось множество чудесъ при его мощахъ, тогда же установлено праздновать «по всей земли» 1 іюля обрѣтеніе мощей святителя [300])

Древній жизнеописатель выставляетъ нѣсколько опытовъ чудесной силы, дѣйствовавшей въ святителѣ еще при жизни его Ключнику Пимену поручено было поить бѣдняковъ медомъ въ извѣстные дни Одна вдова просила у него питья для своей болѣзни Пименъ съ гнѣвомъ сказалъ «ступай прочь,—еще не время» Святитель, узнавъ о томъ, сказалъ Пимену «знаешь ли, какую вдовицу оскорбилъ ты? Богъ посылаетъ тебѣ за то смерть, — иди, покайся» И приказалъ постричь его въ схиму, послѣ чего тотъ умеръ Одному слугѣ поручилъ онъ значительную сумму денегъ для раздачи бѣднымъ Тотъ половину роздалъ, а другую оставилъ себѣ Бѣдная вдова пришла къ святителю съ жалобою, что ей ничего не дано Святитель спросилъ слугу почему ей не дали? Тотъ отвѣчалъ, что она безстыдна,

ей давали не разъ Вдова настаивала, что ничего не получила Святитель сказалъ слугѣ «ты и крадешь и лжешь, — и вотъ умрешь» Въ тотъ же часъ почувствовалъ тотъ страшную горячку и умеръ Малолѣтняя дочь вел князя Василія Анна, впослѣдствіи супруга рязанскаго князя Василія Ивановича, больна была при смерти Почти бездыханную принесли ее въ келью святителя и его молитвы возвратили ей жизнь и здоровье Нашелся и тогда одинъ, какихъ нынѣ встрѣчается и не одинъ, который говорилъ, что дѣвушка выздоровѣла сама собой, ему зависть не дозволяла признать особенность въ святителѣ Божіемъ Святитель, призвавъ его, сказалъ «страшная хула на св Духа, сынъ мой, вѣрь, — здоровье возвращено больной Господомъ по вѣрѣ родителей благочестивыхъ» — Тотъ сталъ нагло говорить насмѣшки «Пусть же заградятся уста нечестиваго», сказалъ святитель, и тотъ онѣмѣлъ и умеръ [301])

Мы уже видѣли, что святитель былъ ревностнымъ учителемъ Вѣры и благочестія Доселѣ издано до 35 посланій его и чинъ поставленія епископа [302]) Одни изъ посланій относятся къ охраненію гражданскаго покоя Россіи [303]), другія къ охраненію православія отъ насилій папизма [304]), третьи утѣшаютъ скорбящихъ, или вразумляютъ невнимательныхъ къ себѣ [305]), иныя охраняютъ порядокъ внутренняго церковнаго управленія [306])

Въ Вятку писалъ онъ «молю васъ, священники Господни, осмотритесь всячески и содрогнитесь Смотрите, въ какія уста входитъ безсмертное тѣло и честная кровь владыки Если съ устами нечистыми и гнусными дерзаете приступать или допускать кого либо къ тѣмъ безсмертнымъ и животворящимъ тайнамъ вы какъ трава прикасаетесь къ огню» [307])

Новгородцамъ, послѣ того, какъ предложилъ наставленіе о пагубѣ вражды, писалъ «какъ сладко, дѣти мои, покаяніе! Оно — корень жизни Сладкій и незлобивый, благій и щедрый,

человѣколюбивый Богъ и строитель спасенія нашего веселится о слезахъ кающагося и радуется исповѣди нашей Онъ съ великимъ терпѣніемъ ожидаетъ обращенія нашего и не оставляетъ самаго послѣдняго, умоляя, призывая каждаго изъ насъ, чтобы обратились къ нему отъ дѣлъ непрiязненныхъ Хорошо, дѣти мои, слушаться писанія божественнаго Какъ послушаніе, дѣти мои, есть жизнь, такъ преслушаніе — смерть Свидѣтелемъ словамъ моимъ — первый, созданный Богомъ, человѣкъ Если бы не преслушалъ заповѣди Творца то не лишился бы древа жизни, а изгнанный изъ рая осужденъ на смерть и самъ и его потомки Еще же на то благословляю васъ дѣтей моихъ, чтобы вы во всемъ послушны были сыну нашему и брату, а вашему отцу и учителю, боголюбивому архіепископу Евѳимію, по слову Господа, который сказалъ слушаяй васъ Мене слушаетъ, а отметаяйся васъ Мене отметается и пославшаго Мя — Онъ, дѣти, поставленъ Богомъ въ святителя, учителя и пастыря душамъ христіанскимъ, онъ — намѣстникъ самого владыки нашего Христа и молитвенникъ о душахъ человѣческихъ, ему дана власть святыхъ апостоловъ кого разрѣшитъ на землѣ, тотъ разрѣшенъ и на небѣ, а кого свяжетъ на землѣ, тотъ связанъ и на небѣ Воздавайте ему честь и повиновеніе и вы получите за то награду отъ Бога во времени и въ вѣчности» [301])

Дѣтямъ неповинующимся своей матери писалъ онъ «жаловалась мнѣ на васъ мать ваша, а моя дочь, княгиня, что вы, по нерадѣнію ли своему, или по наученію діавола, или по своей молодости, не только не почитаете ея, но еще обижаете ее во емъ Мужъ ея, князь, далъ ей отдѣльное владѣніе, чѣмъ ей прожить, пока угодно Богу, а потомъ по смерти учинить помощь душѣ своей, вамъ отецъ вашъ далъ особыя части И вы отняли у своей матери данное ей Это — дѣло богопротивное, дѣти, вы строите себѣ погибель во времени и вѣчности Ужели

не помните вы Господа, который говоритъ «иже злословитъ отца и матерь, смертію да умретъ»? И апостолъ сказалъ «чада, послушайте родителей своихъ, — это благоугодно Богу» И въ другомъ мѣстѣ писаніе говоритъ «яко рабъ послужи родившему тя что бо воздаси противу даянію ихъ?» Приточникъ говоритъ «чтяй отца и матерь свою самъ возвеселится о чадѣхъ, и прославляяй отца и матерь долги дни сотворитъ и очиститъ свои грѣхи, благословеніе бо отчее утверждаетъ домы, клятва же материяя искореняетъ и основаніе Пишу вамъ коротко, чтобы вы пришли въ чувство, — испросили бы прощеніе у матери и возвратили бы ей почтеніе, по Божію повелѣнію, — слушались бы ее во всемъ, а не обижали, пусть она завѣдываетъ своимъ, а вы — своимъ, по благословенію отцовскому Отпишите къ намъ, когда вы примиритесь съ своею матерію, и — я, по святительскому долгу, а по вашему чистому покаянію, буду молить за васъ Бога Если же станете опять гнѣвить и оскорблять свою мать то, дѣлать нечего, самъ боясь Бога, по святительскому долгу, пошлю за своимъ сыномъ, за вашимъ владыкою, и за другими многими священными лицами и вмѣстѣ съ ними, прочитавъ священныя правила, поговоривъ и разсудивъ, возложимъ на васъ духовную тягость церковную, свое и прочихъ священныхъ лицъ неблагословеніе» [309])

---

### Въ тотъ же день святаго и праведнаго ІОСИФА Прекраснаго.

ПЛАЖЕННЫЙ Іосифъ, прекрасный тѣломъ и душою, сынъ Іакова и другой жены его, Рахили, былъ одиннадцатымъ сыномъ Іакова, а двѣнадцатымъ Веніаминъ, родившійся отъ Рахили же Рахиль умерла вскорѣ по рожденіи Веніамина и погребена во Евфраѳѣ (въ Виѳлеемѣ) И

оба сына ея были любезны Іакову, какъ рожденные въ старости его

Будучи семнадцати лѣтъ, онъ пасъ овецъ съ братьями своими сводными, и видя ихъ проступки отвращался дѣлъ ихъ, за то и нелюбимъ былъ ими Они подозрѣвали въ немъ соглядатая и особенно возненавидѣли, когда Іаковъ далъ ему одежду изъ пестрой ткани, а самъ Іосифъ разсказалъ два свои сновидѣнія, предвѣщавшія будущую судьбу его «Послушайте, что́ мнѣ приснилось! — говорилъ онъ братьямъ — Мнѣ казалось, что мы всѣ вмѣстѣ были на полѣ и вязали снопы И вотъ изъ лежащихъ сноповъ вдругъ поднялся мой снопъ и сталъ прямо, а ваши снопы поклонились ему» «Не станешь-ли владыкою и господиномъ нашимъ?» сказали братья съ негодованіемъ Но скоро Іосифу было другое чудное сновидѣніе, и онъ поспѣшилъ разсказать его отцу и братьямъ «Видѣлъ я, что солнце и мѣсяцъ съ окружавшими ихъ одиннадцатью звѣздами кланялись мнѣ» На этотъ разъ и отецъ велѣлъ ему молчать, говоря «что́ значитъ этотъ сонъ? Ужели я и мать твоя (Лія мачиха) и братья станемъ кланяться тебѣ до земли?» А братья начали злоумышлять противъ него

Въ одно время Іосифъ и малый еще Веніаминъ оставались при отцѣ въ долинѣ Хевронской, а остальные братья пасли стада въ Сихемѣ Не имѣя вѣстей уже въ продолженіе нѣсколькихъ дней, Іаковъ послалъ Іосифа провѣдать братьевъ Іосифъ не нашелъ братьевъ въ Сихемѣ и по указанію нѣкоего путника направился въ Доѳаимъ Братья увидѣли его издалека, и прежде нежели юноша приблизился, уже рѣшились погубить его «Вотъ идетъ сновидецъ! — сказали они другъ другу — Убьемъ его и бросимъ въ ровъ, а отцу скажемъ, что звѣри растерзали его Посмотримъ, какъ сбудутся сны его?» Но Рувимъ, старшій братъ, любившій Іосифа, сказалъ «братья, не проливайте крови, лучше бросьте его въ тотъ пустой колодезь, чтобы онъ тамъ

умеръ» Такъ говорилъ онъ, видя неизмѣнную злобу братьевъ и желая потомъ тайно спасти Іосифа Едва приблизился Іосифъ и сказалъ обычное привѣтствіе «миръ вамъ», какъ тѣ бросились на него, совлекли пеструю ризу и, не внимая воплямъ невиннаго, ввергли въ глубокій сухой колодезь

По совершеніи злодѣянія, они ѣли и пили, нисколько не жалѣя брата И вотъ показался караванъ Измаильтянскихъ купцовъ, направлявшійся въ Египетъ По совѣту Іуды, одного изъ братьевъ, они положили продать симъ купцамъ Іосифа, чтобы они завели его въ отдаленную страну, и извлекши изъ колодца продали его за двадцать золотыхъ монетъ Рувимъ былъ въ отлучкѣ, возвратясь же поздно и не найдя Іосифа, плакалъ неутѣшно Наконецъ, чтобъ прикрыть свои злодѣяніе, братья, окровавивши одежду Іосифа кровью козла, послали ее отцу съ вѣстію «мы нашли эту одежду въ полѣ и узнали, что это одежда Іосифа, брата нашего, и скорбимъ, что не нашли его самого, посылаемъ ее тебѣ, чтобъ и ты разсмотрѣлъ, принадлежитъ ли сыну твоему эта одежда?» И растерзалъ Іаковъ одежды свои, облекся въ рубище и плакалъ многіе дни, говоря «сойду къ сыну моему въ страну подземную!»

Купцы привели Іосифа въ Египетъ и продали его вельможѣ Пентефрію, начальнику тѣлохранителей Фараона Но Господь былъ съ Іосифомъ и благословлялъ всѣ начинанія его Пентефрій полюбилъ своего невольника и ввѣрилъ ему управленіе всѣмъ домомъ своимъ Іосифу наступалъ двадцать седьмой годъ, когда жена Пентефрія своими рѣчами и поступками стала склонять его ко грѣху, но онъ отвѣчалъ ей «нѣтъ больше меня въ этомъ домѣ, и господинъ мой не запретилъ мнѣ ничего, кромѣ тебя, потому что ты жена ему, какъ же я сдѣлаю это великое зло, и согрѣшу предъ Богомъ?» Много разъ образумливалъ ее Іосифъ, но однажды она схватила его за одежду его, а онъ оставилъ одежду свою въ рукахъ ея и выбѣжалъ вонъ Тогда

лицемѣрка кликнула домашнихъ своихъ и оклеветала Іосифа предъ ними и предъ мужемъ своимъ Разгнѣванный вельможа велѣлъ заключить Іосифа въ тюрьму, въ которой содержались государственные преступники Но Господь былъ съ Іосифомъ, и простеръ къ нему милость, и начальникъ темницы благоволилъ и довѣрялъ ему

Случилось вскорѣ, что двое вельможъ, виночерпій и хлѣбодаръ при дворѣ Фараона, прогнѣвали государя и были заключены въ темницу Чрезъ нѣсколько времени видѣли они сонъ въ одну ночь, предзнаменовавшій каждому будущую судьбу Виночерпію представлялись три сухія виноградныя вѣтви, вдругъ покрывшіяся листьями и принесшія зрѣлые грозды, чаша была въ рукахъ его, онъ взялъ спѣлую виноградную кисть, выжалъ сокъ въ чашу и поднесъ Фараону Когда онъ разсказалъ свой сонъ Іосифу, то этотъ сказалъ «чрезъ три дня Фараонъ возвратитъ тебѣ санъ твой, но прошу тебя вспомнить обо мнѣ въ счастіи твоемъ и заступиться за невиннаго» Тогда и хлѣбодаръ разсказалъ свой сонъ Іосифу Снилось ему, что онъ несъ на головѣ три корзины съ хлѣбомъ, вдругъ появились птицы и расклевали хлѣбъ И сказалъ Іосифъ «чрезъ три дня снимутъ съ тебя голову твою и повѣсятъ тебя на деревѣ, и птицы будутъ клевать плоть твою» Такъ и случилось, но виночерпій не вспомнилъ о Іосифѣ, не замолвилъ Фараону слова о немъ

Послѣ сего прошло два года, и царь смущенъ былъ страннымъ видѣніемъ Снилось ему, что стоялъ онъ при рѣкѣ Нилѣ, и вдругъ изъ рѣки вышли семь тучныхъ коровъ и паслись по берегу, но вслѣдъ за ними вышли семь коровъ тощихъ, и устремившись пожрали тучныхъ, хотя сами остались тощими Царь пробудился, но скоро опять заснулъ и видѣлъ, что семь колосьевъ, тонкихъ и сухихъ, пожрали семь полныхъ Пробудился Фараонъ и смутился, и созвалъ онъ мудрецовъ и гадателей египетскихъ, требуя истолкованія сна Но никто не могъ объяс-

нить ему этого Тогда виночерпій вспомнилъ объ Іосифѣ и сказалъ Фараону объ истолкованіи сновъ въ темницѣ

Услышавъ это, Фараонъ радъ былъ и велѣлъ тотчасъ известь Іосифа изъ темницы Его освободили, обстригли его длинные волосы, перемѣнили одежду и представили царю И сказалъ ему царь «слышалъ я о тебѣ, что объясняешь значеніе сновъ» Отвѣчалъ Іосифъ «это не мое, Богъ дастъ отвѣтъ во благо Фараону» И разсказалъ Фараонъ сонъ свой Тогда Іосифъ сказалъ «сонъ Фараоновъ одинъ, что Богъ сдѣлаетъ, то Онъ и возвѣстилъ Фараону Семь коровъ хорошихъ и семь колосьевъ хорошихъ, это семь лѣтъ изобилія, а семь коровъ и семь колосьевъ тощихъ — семь лѣтъ голода послѣ тѣхъ прежнихъ А что сонъ повторился, это значитъ, что такъ рѣшено Богомъ, и Богъ вскорѣ исполнитъ это Теперь, государь, избери человѣка мудраго и поставь его надъ землею Египетскою, поставь и надзирателей собирать пятую часть отъ всѣхъ плодовъ земли въ семь лѣтъ плодоносныхъ И пусть этотъ сборъ послужитъ запасомъ на семь лѣтъ голодныхъ» Понравились слова эти Фараону и вельможамъ его И сказалъ имъ Фараонъ «найдемъ-ли мы такого какъ онъ человѣка, въ которомъ былъ-бы Духъ Божій?» И сказалъ Іосифу «смотри, я поставлю тебя надъ всею землею Египетскою» И снялъ перстень свой съ руки своей и надѣлъ его на руку Іосифу, и одѣлъ его въ виссонныя (льняныя) одежды и возложилъ золотую цѣпь на шею ему И велѣлъ везти его на второй изъ своихъ колесницъ, и провозглашать предъ нимъ преклоняйтесь! И поставилъ его надъ всею землею Египетскою, и сказалъ ему «безъ воли твоей никто не двинетъ ни руки своей, ни ноги своей во всей землѣ Египетской» И далъ ему царь въ жену Асеневу, дочь Пентефрія, жреца Илопольскаго Іосифу исполнилось тридцать лѣтъ, когда онъ предсталъ Фараону и возвеличенъ имъ

Такъ Богъ призрѣлъ на смиреніе и кротость Іосифа! Онъ

сдѣлался вторымъ по царѣ и получилъ почетное званіе «Охранитель царства» Богъ благословилъ бракъ его двумя сыновьями Манассіею и Ефремомъ.

Сбылись слова Іосифа Настали лѣта изобилія, и собрано было столько хлѣба, что его достало даже съ избыткомъ на семь лѣтъ голодныхъ Распространился же голодъ и на ту землю, въ которой жилъ Іаковъ Услышавъ, что въ Египтѣ продаютъ хлѣбъ, сказалъ онъ дѣтямъ «поѣзжайте въ Египетъ, купите пшеницы, чтобъ не пришлось намъ умирать съ голода» Десять сыновъ его отправились за покупкою хлѣба Іосифъ не былъ узнанъ ими, онъ же, для вразумленія ихъ, поступилъ съ ними сперва сурово, какъ-бы съ соглядатаями (шпонами) непріятельскими, и отпустивъ ихъ наконецъ съ покупкою, оставилъ въ залогъ брата Симеона, доколѣ не приведутъ брата Веніамина, о коемъ сами упомянули при допросѣ На слѣдующій годъ пришли они снова за хлѣбомъ и привели съ собою Веніамина, котораго отецъ отпустилъ съ горестію и слезами Въ это второе свиданіе Іосифъ открылся братьямъ и сказалъ имъ «я братъ вашъ, котораго вы продали Не скорбите теперь, вы меня продали на спасеніе ваше Еще пять лѣтъ не будетъ жатвы и сѣянія Видите, что Богъ послалъ меня сюда на лучшее для васъ Спѣшите-жъ къ отцу и скажите ему обо мнѣ, и приведите его сюда со всѣмъ домомъ, чтобы прокормиться въ тѣ годы» Между тѣмъ Фараонъ, услышавъ, что пришли братья къ Іосифу, велѣлъ ему перевести весь родъ свой въ Египетъ и поселить въ землѣ Гесемъ, пригоднѣйшей для пастушеской жизни И одарилъ Іосифъ братьевъ своихъ и снабдилъ ихъ колесницами и конями и ослами для переѣзда въ Египетъ Іаковъ при радостной вѣсти о Іосифѣ ожилъ духомъ и, возблагодаривши Бога, приготовился въ путь

Предъ стѣнами города Рамессы встрѣтилъ Іосифъ отца, поклонился ему до земли и долго плакалъ на шеѣ его «Теперь

могу умереть», сказалъ Іаковъ, обнимая сына, «еще я увидѣлъ тебя! еще ты живъ, мой Іосифъ!»

Фараонъ съ честію принялъ Іакова и далъ ему и его роду для обитанія страну Гесемскую, близь Аравіи Семнадцать лѣтъ прожилъ Іаковъ въ Египтѣ и, чувствуя конецъ земнаго странствованія, призвалъ Іосифа и просилъ похоронить его не въ Египтѣ, а въ родной сторонѣ, въ общей съ отцами гробницѣ Іосифъ клятвенно обѣщалъ исполнить это Весь домъ Іосифа, братья его, и большая свита египтянъ провожали въ Ханаанъ гробъ Іакова и похоронили его въ пещерѣ Мамврійской, гдѣ покоились уже Авраамъ и Сарра и Исаакъ

По возвращеніи въ Египетъ, братья, опасаясь мести, послали сказать Іосифу «отецъ твой завѣщалъ предъ смертію своею сказать тебѣ, чтобъ ты простилъ вину братьевъ, и ты прости вину рабовъ Бога отца твоего». Іосифъ плакалъ, когда ему говорили это Пришли и сами братья, и сказали «вотъ, мы рабы твои» И сказалъ имъ Іосифъ «не бойтесь, развѣ я забылъ Бога? Вотъ, вы умышляли противъ меня зло, но Богъ обратилъ это въ добро Итакъ не бойтесь Я буду питать васъ и дѣтей вашихъ» И успокоилъ ихъ

Всего же житія Іосифова было сто десять лѣтъ, видѣлъ онъ внуковъ и правнуковъ, и предъ смертію завѣщалъ при общемъ выходѣ изъ Египта вынесть кости его и похоронить въ пещерѣ Мамврійской

---

### Въ тотъ же день празднованіе ИВЕРСКОЙ иконѣ Богоматери.

СКАЗАНІЕ объ *Иверской* иконѣ Богородицы начинается съ IX вѣка, когда неистовствовало иконоборство Эта икона находилась первоначально въ домѣ одной богатой, благочестивой и добродѣтельной вдовы, жившей близь

Никеи, а потомъ въ особенной храминѣ, устроенной усердіемъ ея неподалеку отъ дома ея Она имѣла величайшее благоговѣніе и часто обращалась къ иконѣ съ теплыми молитвами въ нуждахъ своихъ Въ царствованіе Ѳеофила иконоборца посланные имъ всюду истреблять св иконы пришли и къ благочестивой никейской вдовѣ, но она обѣщаніемъ имъ денегъ склонила ихъ оставить у нея святыню до утра, при этомъ случаѣ одинъ изъ нихъ мечемъ нанесъ ударъ образу Богоматери и причинилъ рану По удаленіи корыстолюбивыхъ и грубыхъ истязателей вдова съ сыномъ своимъ пришла въ храмину, гдѣ находилась св икона, и долго съ колѣнопреклоненіемъ и слезами молилась предъ нею Но, чтобы сохранить ее отъ новаго поруганія, вдовица въ ту же ночь отнесла святыню на морской берегъ и тамъ, повергшись на землю, умоляла Царицу Небесную избавить ее отъ гнѣва царскаго, а образъ свой отъ потопленія Послѣ молитвы, облобызавши икону, опустила ее въ море и къ великой радости своей увидѣла, что икона въ прямомъ положеніи устремилась по водѣ къ западу Благочестивая мать внушила сыну своему удалиться отъ гоненія иконоборцевъ въ Грецію Юноша отправился въ Солунь, а оттуда переселился на гору Аѳонскую и тамъ принялъ иночество Отъ него аѳонскіе иноки услышали объ иконѣ, которую мать его пустила по морю

Чрезъ двѣсти лѣтъ послѣ этого событія иноки Аѳонской Иверской обители, основанной въ 980 году и названной Иверскою въ честь основателей ея трехъ знатныхъ иверцевъ, въ одинъ вечеръ увидѣли на морѣ огненный столпъ Явленіе повторялось нѣсколько дней и ночей сряду Не понимая что значитъ это видѣніе, они долго въ недоумѣніи и страхѣ творили молитву Когда же собрались пустынножители изъ всѣхъ окрестныхъ монастырей и подошли ближе къ морю усмотрѣли, что столпъ огненный возвышался надъ иконою Богоматери, стоявшею на водѣ и, по мѣрѣ приближенія ихъ, удалявшеюся отъ

нихъ Иноки монастыря Иверскаго собрались во храмѣ и со слезами молились Богу даровать имъ чудесно явившуюся на морѣ св икону Въ то время жилъ въ монастырѣ благочестивый старецъ Гавріилъ, родомъ изъ Иверіи Ему во снѣ явилась Божія Матерь, осіянная свѣтомъ небеснымъ, и повелѣла возвѣстить настоятелю и братіи, что она хочетъ дать имъ икону свою въ помощь и заступленіе, повелѣвъ старцу, чтобы онъ съ вѣрою шелъ по морскимъ волнамъ и принялъ икону ея для своей обители Гавріилъ объявилъ о видѣніи, настоятель и братія въ слѣдующее утро вышли на берегъ при молебномъ пѣніи съ кадилами и свѣтильниками Старецъ небоязненно приблизился по водамъ къ св иконѣ и сподобился принять ее своими руками. Съ радостію иноки встрѣтили ее на берегу и устроили здѣсь для нея молитвенную храмину, и три дня и три ночи непрерывно совершали предъ святынею молебствіе, послѣ сего внесли ее въ соборную монастырскую церковь и благоговѣйно поставили въ алтарѣ

Впослѣдствіи, Богоматери угодно было поставить свою Иверскую икону на другое мѣсто. Однажды предъ заутреней инокъ, назначенный для возжиганія свѣчъ и лампадъ, вошедши по обычаю во храмъ, не нашелъ Иверской иконы на томъ мѣстѣ, гдѣ поставлена она была Послѣ долгаго исканія обрѣли ее на стѣнѣ надъ монастырскими воротами и отнесли на прежнее мѣсто, но въ слѣдующее утро она снова явилась надъ воротами и снова перенесена была въ соборный храмъ Такое перенесеніе и возвращеніе иконы совершалось нѣсколько разъ Наконецъ Богоматерь вторично явилась во снѣ старцу Гавріилу и сказала «объяви братіи, чтобъ они болѣе не искушали меня и не усиливались удерживать икону мою въ соборѣ, а оставили бы ее на воротахъ Я не желаю быть хранима вами, а хочу быть вашею хранительницею не только въ настоящей жизни, но и въ будущей Да уповаютъ на милосердіе Сына Моего всѣ

здѣсь пребывающіе въ добродѣтельномъ житіи и страхѣ Божіемъ И вотъ вамъ знаменіе доколѣ икона моя будетъ въ обители вашей дотолѣ благодать и милость Сына Моего къ вамъ не оскудѣетъ Съ того времени обрадованная братія не тревожили болѣе святую икону и устроили церковь во славу Преблагословенной Богородицы надъ монастырскими воротами, гдѣ Она сама избрала для себя мѣсто Въ этой церкви честная икона ея и теперь стоитъ на лѣвой сторонѣ царскихъ вратъ По имени обители она названа Иверскою, а по мѣсту пребыванія ея надъ воротами именуется *Портаитиссою* (Πορταιτησσα) — *Вратарницею* или *Привратницею*.

Чудеса и исцѣленія, бывшія отъ св иконы Иверской аѳонской, неисчислимы Донынѣ видна на ланитѣ изображенной Пречистой Дѣвы рана, нанесенная разбойникомъ Этотъ варваръ въ неистовствѣ поразилъ икону ея мечемъ, и въ ту же минуту изъ лика Богоматери, какъ бы изъ живаго, истекла кровь Приведенный въ ужасъ такимъ необыкновеннымъ явленіемъ, онъ тогда же покаялся и поступилъ въ число братій Иверскаго монастыря, гдѣ кончилъ дни свои въ строжайшемъ подвижничествѣ и прозванъ былъ святымъ варваромъ Подобнымъ образомъ покаялись сарацинскіе хищники, нѣкогда ограбившіе Иверскую обитель, и не только обратились къ Богу истинному, но и всѣ свои сокровища отдали для возобновленія опустошенныхъ ими храмовъ Заступленію Божіей Матери Вратарницы обязана также обитель Иверская спасеніемъ своимъ отъ нашествія Персовъ, которые подъ предводительствомъ Амиры, на пятнадцати корабляхъ пристали къ берегамъ аѳонскимъ съ намѣреніемъ ограбить Иверскій монастырь Устрашенные иноки, взявъ съ собою церковные сосуды и св икону, укрылись въ одной укрѣпленной башнѣ и тамъ молились Пресвятой Богородицѣ, да сохранитъ ихъ и спасетъ обитель свою отъ разоренія По молитвѣ ихъ внезапно послѣдовала буря и потопила

всѣ корабли персидскіе съ находившимися на нихъ людьми Амира, видя погибель своихъ воиновъ и судовъ, раскаялся въ своемъ дерзкомъ поступкѣ и просилъ иноковъ молить Бога о помиловании его, при чемъ вручилъ имъ множество золота и серебра для построенія новыхъ стѣнъ вокругъ обители

Къ чудодѣйствіямъ Божіей Матери должно отнести и то, что св икона ея, находясь на вратахъ монастырскихъ, часто не допускала входить туда людей, имѣвшихъ какую-либо душевную нечистоту Иверская обитель, со времени явленія въ ней чудотворнаго образа, не имѣла ни въ чемъ недостатка, многіе вклады боголюбивыхъ людей обогатили ее украшеніями и сокровищами

Въ недавнее время «великое было смущеніе и тревога въ св горѣ, такъ что отцы, аѳонскіе жители, хотѣли бѣжать оттуда Прежде этого смущенія считалось во св горѣ всей братіи до сорока тысячъ, а нынѣ (въ 1854 году) осталось не болѣе одной тысячи, и тѣ хотѣли оставить и бѣжать, кто куда знаетъ, и полагали, что Божія Матерь совершенно оставила св гору, и св. Аѳонская гора запустѣетъ Но во время этихъ тревожныхъ и скорбныхъ помысловъ Царица Небесная и скорая помощница явилась многимъ отцамъ и пустынножителямъ, и сказала «почто очень испугались, и почто входятъ такія помышленія въ сердца ваша Все это пройдетъ и кончится, и паки наполнится св гора монашествующими Вотъ даю вамъ извѣщеніе, что когда моя икона будетъ находиться во св горѣ, въ Иверскомъ монастырѣ то ничего не бойтесь, и живите въ своихъ келіяхъ А когда изъиду изъ Иверскаго монастыря тогда каждый да беретъ свою суму, и грядетъ, кто куда знаетъ И теперь пустынножители каждую недѣлю приходятъ въ Иверскій монастырь и смотрятъ — на своемъ ли мѣстѣ стоитъ Божія Матерь, и, увидѣвши, паки съ радостію возвращаются въ свои пустынныя келіи»

Путешественники, посѣщавшіе обители аѳонскія, упоминаютъ о чертахъ изображенія Иверской Божіей Матери и украшеніяхъ ея иконы Въ XVII столѣтіи о Иверской чудотворной иконѣ упоминаетъ русскій поклонникъ — Барскій, путешествовавшій (1729 — 1747) ко св мѣстамъ, бывшій и въ Иверской Аѳонской обители «Въ прекрасномъ, говоритъ онъ, при внутреннихъ вратахъ монастырскихъ, созданномъ храмѣ, въ иконостасѣ, вмѣсто намѣстной обычной Богородицы, стоитъ св чудотворная икона, проименованная отъ древнихъ иноковъ *Вратарницею,* съ великими очесами, держащая въ лѣвой рукѣ Христа Спасителя, очернѣла отъ множества ради лѣтъ, покровенна же вся, кромѣ лица, среброкованною позлащенною одеждою, и кромѣ того унещрена многоцѣнными каменьями и монетами златыми отъ различныхъ царей, князей и благородныхъ бояръ, дарованными за многія ея чудотворенія идѣже и россійскихъ царей и царицъ, императоровъ и императрицъ, князей и княгинь монеты златыя и иные дары повѣшены видѣхъ моими очесы Имать же еще св оная икона знаменіе или шрамъ язвы на ланитѣ, юже воспріятъ древле отъ единаго, иже прежде бысть невѣрный, и именовашеся варваръ, и удари ножемъ отъ злобы и ненависти» Другой новѣйшій очевидецъ пишетъ· «строгій видъ Божественной Маріи наводитъ на поклонниковъ невольный трепетъ, черты святаго лика ея чрезвычайно выразительны и самый размѣръ его величественъ Матерь щедротъ и утѣхи является на этой иконѣ какъ будто болѣе матерью правосудія и грознаго суди»

*Празднованіе* Иверской Богоматери на Аѳонѣ бываетъ во вторникъ свѣтлой седмицы, вѣроятно вмѣсто празднованія въ день явленія иконы 31 марта, «егда чудесно прiиде она по морю къ Аѳону»

# ПРАЗДНИКИ ПЕРЕХОДЯЩІЕ.

## Воскресеніе ЛАЗАРЯ



В ЦЕРКОВЬ въ субботу передъ шестою недѣлею Великаго Поста вспоминаетъ воскресеніе Лазаря Исполняя законъ ветхозавѣтнаго общественнаго богослуженія (Исх. XXIII, 17) и творя волю пославшаго Его Отца, Іисусъ Христосъ во дни своей земной жизни ходилъ на праздникъ ветхозавѣтной Пасхи въ Іерусалимъ Четыре Пасхи объемлютъ время евангельской спасительной проповѣди, которую началъ Онъ послѣ крещенія своего и продолжалъ до своего вознесенія Такъ Іисусъ Христосъ шелъ въ Іерусалимъ и на праздникъ послѣдней своей Пасхи, не смотря на то, что божественная слава ученія и чудесъ Его, распространившаяся уже повсюду въ землѣ обѣтованной, сильно вооружила противъ Него завистливыхъ старѣйшинъ іудейскихъ, которые давно замышляли и старались предать Его смерти Послѣднее путешествіе Іисуса Христа на Пасху еще болѣе явило и увеличило Его божественную славу, а равно усилило зависть и ненависть къ Нему книжниковъ *Первое событіе* при этомъ путешествіи, особенно прославившее Господа и умножившее противъ Него злобу синедріона іудейскаго, было *воскрешеніе Лазаря* четверодневаго, совершенное Господомъ при стеченіи многочисленнаго народа и обратившее многихъ къ вѣрѣ во Іисуса Христа (Іоан XI, 45)

Лазарь былъ еврей и фарисей, сынъ Симона фарисея (Матѳ XXVI, 6), родомъ изъ Виѳаніи Господь часто во дни своей земной жизни заходилъ въ домъ Лазаря, котораго съ сестрами его Онъ любилъ и называлъ другомъ своимъ (Іоан XI, 3, 5, 11) Господь допустилъ его умереть, *да прославится*

*Сынъ Божій* и да вѣруютъ Его ученики (Іоан XI, 4, 15) Услышавъ о воскрешеніи Лазаря, іудейскіе первосвященники и старѣйшины говорили о Іисусѣ Христѣ *что сотворимъ; яко человѣкъ сей многа знаменія творитъ. Аще оставимъ его тако, вси увѣруютъ въ него: и пріидутъ римляне и возмутъ мѣсто и языкъ нашъ* (Іоан XI, 47—48) Архіерей Каіафа далъ синедріону совѣтъ, послуживший пророчествомъ о спасительной силѣ крестной смерти Іисуса Христа *вы не вѣсте ничесоже: ни помышляете, яко уне есть намъ, да единъ человѣкъ умретъ за люди, а не весь языкъ погибнетъ.* (Іоан XI, 49—50) Съ того дня положили непремѣнно убить Іисуса Христа, обнародовавъ повелѣніе взять Его, гдѣ только увидятъ (Іоан XI, 53) Воскресеніе Лазаря такъ озлобило книжниковъ и первосвященниковъ, что они рѣшили убить не только Воскресителя, но и воскрешеннаго (Іоан XII, 10) Лазарь удалился на островъ Кипръ, гдѣ впослѣдствіи онъ поставленъ былъ отъ Апостоловъ епископомъ, Богоматерь даровала ему омофоръ, сдѣланный ея руками Жилъ Лазарь по воскресеніи 30 лѣтъ и хранилъ строгое воздержаніе Вторично преставился онъ въ Кипрѣ Въ IX вѣкѣ византійскій императоръ Левъ Философъ перенесъ мощи праведнаго Лазаря изъ Кипра въ Константинополь

Православная Церковь, по окончаніи Четыредесятницы, вступая въ недѣлю страданій и смерти Господа, начинаетъ свои священныя воспоминанія съ Лазарева воскресенія, послужившаго началомъ рѣшительнаго возстанія іудейскаго совѣта для погубленія Спасителя и даже Лазаря

Воскрешеніе Лазаря Церковь воспоминаетъ съ *древнихъ временъ* христіанскихъ Отцы Церкви IV вѣка св Амфилохій, епископъ Иконійскій, св Іоаннъ Златоустый, бл Августинъ и другіе оставили намъ свои поученія, произнесенныя ими въ Лазареву субботу «Сегодня, говоритъ св Златоустъ, Лазарь,

воскрешенный изъ мертвыхъ, уничтожилъ для насъ многіе и различные соблазны» Въ VII вѣкѣ св Андрей Критскій написалъ также бесѣду на четвородневнаго Лазаря и канонъ, нынѣ поемый Церковію Въ VIII вѣкѣ Косма Маіумскій и Іоаннъ Дамаскинъ предали Церкви также каноны на день Лазарева воскресенія, нынѣ поемые Церковію Въ концѣ IX вѣка императоръ византійскій, Левъ Философъ, перенесши мощи св праведнаго Лазаря отъ Кипра въ Константинополь, составилъ на день воскресенія его нѣкоторыя изъ священныхъ пѣснопѣній, нынѣ употребляемыхъ св Церковію

По гласу Церкви воскресеніемъ Лазаря Іисусъ Христосъ хотѣлъ, между прочимъ, показать въ Себѣ Бога и человѣка, увѣрить учениковъ своихъ въ будущемъ своемъ воскресеніи, всѣхъ—въ общемъ воскресеніи мертвыхъ,—грѣшникамъ явить образъ духовнаго воскресенія Дѣйствительно въ лицѣ своемъ Господь Іисусъ Христосъ явилъ при гробѣ Лазаря очевиднѣйшимъ образомъ божество и человѣчество Какъ Богъ всевѣдущій, Онъ возвѣстилъ ученикамъ своимъ о смерти Лазаря, не бывъ увѣдомленъ объ этомъ Господь приходитъ въ Виѳанію Марѳа и Марія, сестры умершаго Лазаря, и другіе всенародно исповѣдуютъ Іисуса Христа всемогущимъ и Сыномъ Божіимъ *Господи,* говоритъ Марѳа, *аще бы Ты здѣ былъ, не бы братъ мой умерлъ. Но и нынѣ вѣмъ, яко елика аще просиши отъ Бога, дастъ Тебѣ Богъ. Ей, Господи: азъ вѣровахъ, яко Ты еси Христосъ, Сынъ Божій, Иже въ міръ грядый.* Тоже произноситъ и Марія, падши къ ногамъ Спасителя Равно и другіе іудеи говорятъ объ Немъ между собою *виждь, како любляше Его; не можаше ли сей отверзый очи слѣпому, сотворити, да и сей не умретъ.* Тогда и Самъ Іисусъ Христосъ всенародно нарекаетъ Себя жизнодавцемъ *Воскреснетъ братъ твой,* говоритъ Онъ въ утѣшеніе Марѳы *Азъ есмь воскресеніе и животъ: вѣруяй въ Мя, аще и умретъ,*

*оживетъ. И всякъ живый и вѣруй въ Мя не умретъ во вѣки.* Наконецъ, какъ истинный Богъ, Іисусъ Христосъ послѣ краткой молитвы ко Отцу Небесному всемогущимъ словомъ своимъ воскрешаетъ Лазаря на четвертый день по смерти его «Тебѣ, Владыко, всѣхъ Царю, вся возможна, говоритъ Церковь· гласъ Твой разрушилъ адово царствіе и слово власти Твоея возставило изъ гроба четвородневнаго, и Лазарь бысть спасительное прообразованіе накибытія»

Какъ истинный человѣкъ, Іисусъ Христосъ, пришедъ въ Виѳанію, гдѣ жилъ и умеръ Лазарь, и видя сестру умершаго друга своего плачущую и пришедшихъ съ нею плачущихъ, Онъ *возмутися Самъ, прослезися,* и яко невѣдущій спросилъ *гдѣ положисте его?* Такъ Господь предсталъ гробу Лазареву, «увѣряя намъ два существа своя», говоритъ Церковь Якоже человѣкъ вопрошалъ гдѣ погребеся, и яко же Богъ воскресилъ четвородневнаго»

Рыдаеши Іисусе—сіе смертнаго существа
Оживляеши друга твоего, сіе божественныя крѣпости

говоритъ сѵнаксарь въ субботу Лазарева воскресенія

---

## Царскій входъ Господа въ Іерусалимъ.

На жребя всѣдъ словомъ простый небо
Человѣки взыскуяй разрѣшити безсловесія

ВАКЪ НАЧИНАЕТСЯ сѵнаксарь въ недѣлю Ваій Послѣ воскресенія Лазаря *второе событіе* при послѣднемъ путешествіи Іисуса Христа на Пасху, прославившее Господа и предварившее Его страданія и смерть, былъ царскій *входъ Господа въ Іерусалимъ.* Этотъ входъ называется *царскимъ,* согласно съ пророчествами и Евангеліемъ, гдѣ грядущій въ Іерусалимъ Іисусъ Христосъ называется *царемъ: се царь твой грядетъ къ тебѣ кротокъ* (Захар IX, 9 Матѳ XXI, 5),

и входъ Его былъ истинно царскій И предъ входомъ и при самомъ входѣ Своемъ Іисусъ Христосъ являетъ, что Ему совершенно извѣстно то, что предстоитъ Ему въ Іерусалимѣ, и что шествіе Его сюда на страданія и смерть добровольны Предъ входомъ и особенно при самомъ входѣ Іисуса Христа въ Іерусалимъ Спасителю оказывается всеобщее почти служеніе и преданность, яко Царю и Господу За шесть дней до Пасхи Господь приходитъ въ Виѳанію и возлежитъ на вечери въ дому Лазаря, на которой между прочими находился самъ Лазарь, Марѳа служила Іисусу Христу, а Марія помазала главу и ноги Его нардовою мастію Іуда Искаріотскій жалѣлъ о сей тратѣ, благовидностію попеченія о нищихъ прикрывая свои намѣренія татя, но Іисусъ Христосъ, добровольно шедшій на смерть, предрекъ, что это дѣйствіе Маріи есть приготовленіе Его къ погребенію Въ слѣдующее послѣ вечерни утро, въ день настоящаго Вербнаго Воскресенія, Господь совершаетъ торжественный Царскій входъ свой въ Іерусалимъ (Іоан XII, 1—18) Приблизившись къ горѣ Елеонской, Іисусъ Христосъ повелѣваетъ двумъ ученикамъ своимъ идти въ селеніе и привести оттуда *осля и жребя, и аще кто вама речетъ: почто отрѣшаета* ихъ? отвѣчать *Господь требуетъ*. Равно и владѣлецъ, совершенно покорный велѣнію Его, безпрекословно дозволяетъ ученикамъ исполнить волю Господа Затѣмъ слѣдуетъ покорное служеніе Господу осляти и жребяти, *на неже никто отъ человѣкъ всѣде*. Далѣе добровольное и царское шествіе Господа представляется въ полномъ царскомъ величіи *Множайшіи народи постилаху ризы своя по пути: другіиже рѣзаху вѣтви отъ древъ, и постилаху по пути. Народи же предходящіи Ему и вслѣдствующіи звааху, глаголюще: осанна сыну Давидову Благословенъ грядый во имя Господне, царь Израилевъ, осанна въ вышнихъ*. Господь входитъ въ Іерусалимѣ въ церковь, и здѣсь Его царская власть является

въ безропотной покорности Ему продающихъ и купующихъ, кои по волѣ Его тотчасъ удаляются изъ храма Царскій входъ Іисуса Христа запечатлѣвается всемогущею Его властію надъ законами природы *приступиша къ нему хромци и слѣпіи въ церкви, и исцѣли ихъ* Такъ все повиновалось и служило Іисусу Христу при послѣднемъ Его входѣ въ Іерусалимъ, какъ своему Творцу, Господу и Царю Одни книжники среди общаго торжества Сына Давидова, видя Его Божественныя чудеса, *негодоваша* (Матѳ XXI, 15), *яко міръ по Немъ идетъ* (Іоан XII, 19)

Царскій входъ Іисуса Христа былъ вмѣстѣ и кроткій *се Царь твой грядетъ тебѣ кротокъ* Ничто не отличаетъ Его отъ народа, путешествующаго въ Іерусалимъ, кромѣ того, что Онъ благоволилъ возсѣсть на жребя осла, покрытаго скудными одеждами учениковъ Но *се* точно *Царь твой грядетъ* Ибо весь народъ, Его сопровождающій, исполнясь чувствомъ благоговенія къ Нему, вдругъ, единодушно изъявляетъ Ему почесть, достойную Царя *Се Царь твой*, только Онъ идетъ не съ тѣмъ, чтобъ воцариться на престолѣ земномъ и земными же благами обогатить народъ *се Царь твой грядетъ тебѣ кротокъ и спасаяй:* идетъ, неся спасеніе вѣчное, если примешь его вѣрою Сей кроткій Царь готовъ принять и Іерусалимъ и всѣхъ чадъ Его подъ свое отеческое покровительство, и всѣмъ іудеямъ даровать миръ истинный? *Видѣвъ градъ,* Онъ *плакася о немъ, глаголя: яко аще бы разумѣлъ и ты, въ день сей твой, еже къ миру твоему: нынѣ же скрыся отъ очію твоею* (Лук XIX, 41—42)

Торжественный и кроткій входъ Іисуса Христа въ Іерусалимъ былъ новымъ побужденіемъ для ослѣпленныхъ завистію и злобою книжниковъ и старѣйшинъ народа іудейскаго—ускорить погубленіе Мессіи Негодуя на Него за Его чудеса, и за то, что отроки возглашали Ему *осанна сыну Давидову* (Матѳ

XXI, 1 — 17), фарисеи говорили *видите, се міръ по Немъ идетъ* (Іоан XII, 19)

Благовѣстя къ Царскому входу въ Іерусалимъ, Церковь въ первыя времена христіанства установила *праздникъ Ваій*, положенный въ числѣ *двунадесятыхъ* Событіе входа Господа въ Іерусалимъ было радостно для первоначальной Апостольской Церкви, члены коей, видя это событіе, *начаша, радующеся, хвалити Бога гласомъ великимъ о всѣхъ силахъ, яже видѣша* (Лук XIX, 37) Въ III вѣкѣ Меѳодій, епископъ тирскій или патарскій, въ этотъ праздникъ говорилъ поученіе, сохранившееся до нашихъ временъ Въ IV вѣкѣ св Амвросій Медіоланскій, св Іоаннъ Златоустъ, Епифаній Кипрскій, въ V св Проклъ, архіепископъ Константинопольскій, въ день входа Господа въ Іерусалимъ говорили также поученія

Св Амвросій Медіоланскій въ словѣ на недѣлю Ваій говорилъ «здѣсь, прежде всего, надобно замѣтить день, въ который вошелъ Іисусъ Христосъ въ Іерусалимъ Это былъ десятый день мѣсяца, въ который избирался агнецъ пасхальный, котораго израильтяне закалали въ четырнадцатый день мѣсяца, слѣдовательно Христосъ, истинный Агнецъ, который долженъ былъ принять распятіе въ пятницу, вошелъ въ Іерусалимъ въ тотъ день, въ который избирался прообразовательный агнецъ Далѣе св Церковь,—сія нѣжная мать наша, велитъ и намъ, по примѣру встрѣтившихъ тогда Іисуса Христа, постилать Ему по пути одежды и рѣзать вѣтви древесныя, — только духовнымъ образомъ Нынѣ ослицу замѣняетъ всякая праведная душа, на ней Господь нынѣ входитъ въ Іерусалимъ тогда, когда, обитая въ душахъ нашихъ, возбуждаетъ въ нихъ отвращеніе отъ міра и любовь къ небесному отечеству Одежды по пути вы постилаете предъ Господомъ тогда, когда, уготовляя Господу путь къ вамъ, усмиряете тѣла ваши воздержаніемъ, а вѣтви отъ деревъ пріимете, если, возлюбивъ добродѣтели

святыхъ, уготовите Господу путь къ вамъ, ибо что иное были Авраамъ, Іосифъ, Давидъ и прочіе праведники, какъ не плодоносныя древа Церкви Божіей? Посему, если вы хотите достигнуть вѣчнаго спасенія, то научитесь у Авраама послушанію, у Іосифа цѣломудрію, у Давида смиренію, и поелику финикъ есть знаменіе побѣды, то тогда мы правильно будемъ держать въ рукахъ финиковыя вѣтви, когда, воспѣвая побѣдныя пѣсни, будемъ стараться побѣдить діавола добродѣтельною жизнію, потому что тотъ напрасно держитъ въ рукахъ финиковыя вѣтви, кого лестію одолѣваетъ діаволъ»

Св Златоустъ говоритъ о входѣ Господа въ Іерусалимъ «чрезъ осленка означается Церковь и народъ новый, который былъ нѣкогда нечистъ, но послѣ того, какъ возсѣлъ на немъ Іисусъ Христосъ, содѣлался чистымъ Замѣть же, какая точность во всемъ прообразовании Ученики отвязываютъ подъяремниковъ — и Іудеи и мы призваны въ новоблагодатную Церковь чрезъ Апостоловъ Наша блаженная славная участь и въ Іудеяхъ возбудила ревность, оселъ идетъ позади осленка И дѣйствительно, послѣ того, какъ Іисусъ Христосъ усвоитъ себѣ язычниковъ, тогда и Іудеи, по своей ревности, придутъ къ Нему, — что ясно показываетъ Апостолъ Павелъ, говоря *яко ослѣпленіе отъ части Израилевы бысть, дондеже исполненіе языковъ внидетъ: и тако весь Израиль спасется* Въ противномъ случаѣ не нужно говорить пророку такъ подробно о возрастѣ осла Видно отсюда и то, что Апостолы приведутъ язычниковъ безъ труда И дѣйствительно, какъ никто не препятствовалъ Апостоламъ, когда они повели оныхъ животныхъ, такъ никто не могъ остановить ихъ въ призвании язычниковъ, когда они ихъ уловляли проповѣдію Далѣе—Христосъ садится не на нагаго осленка, но на покрытаго одеждами Апостоловъ это значитъ, что Апостолы, принимая что-либо отъ усердія язычниковъ, и свое все отдаютъ имъ, какъ гово-

ритъ Павелъ *азъ же въ слабость ижду̀ву, и ижду̀венъ буду по душахъ вашихъ* (2 Кор XII, 15) Но обрати вниманіе и на послушаніе осленка какъ онъ, вовсе не обученный и не знавши еще узды, не помчался быстро, а пошелъ тихо и спокойно И это служило предзнаменованіемъ будущаго, выражая покорность язычниковъ и скорую ихъ перемѣну къ благоустроенной жизни Все это совершилось словомъ *отрѣшивше приведита Ми;* и безпорядочное пришло въ благоустройство, и нечистое сдѣлалось чистымъ»




Св Епифаній кипрскій въ праздникъ Ваій бесѣдовалъ къ своимъ слушателямъ «для чего Христосъ, ходивъ прежде всего пѣшкомъ, нынѣ, и только нынѣ, возсѣлъ на животное? Дабы показать, что онъ вознесется на крестъ и прославится на немъ Что знаменуетъ противуположная весь? — строптивое расположеніе духа выгнаннаго изъ рая человѣка, къ коему Христосъ послалъ двухъ учениковъ, т. е два завѣта—Ветхій и Новый Кого означаетъ ослица?—безъ сомнѣнія Синагогу, которая подъ тяжкимъ бременемъ влекла жизнь, и на хребтѣ которой когда-нибудь возсядетъ Христосъ Кого означаетъ осленокъ?—необузданный языческій народъ, на котораго никто не садился, т е ни законъ, ни страхъ, ни Ангелъ, ни пророкъ,

ни Писаніе, но только единъ Богъ Слово, Который былъ въ Виѳлеемѣ въ однихъ съ безсловесными ясляхъ, чтобы, освободивъ насъ отъ безсловесія, содѣлать Богословами Что означаетъ отрѣшеніе осленка?—освобожденіе отъ идолослуженія и прекращеніе идольскихъ жертвоприношеній Кого знаменовали недававшіе отвязать осленка?—іудеевъ и демоновъ Въ ознаменованіе чего дѣти постилали одежду?—въ ознаменованіе совлеченія ветхаго человѣка, обнаженія и запустѣнія Синагоги Кого означали богословствовавшія дѣти? — безъ сомнѣнія вѣрный народъ Церкви, поколѣніе Христово Кого матери ихъ? — купель крещенія, въ коей вѣрующіе возраждаются Кого образуютъ вѣтви маслиничнаго дерева?—милосердыя души, дорога знаменуетъ тотъ путь, на которомъ пріобрѣтаются добродѣтели, совлекающія съ насъ ветхаго человѣка Что значатъ финиковыя вѣтви?—Чистыя души праведниковъ, которыя какъ финики процвѣтаютъ и какъ кедры въ Ливанѣ умножаются, насажденныя въ дому Господнемъ, также побѣду надъ адомъ и свободу отъ власти ихъ, что доставилъ побѣдитель Христосъ Кого означали предшествовавшіе?—праведныхъ пророковъ, а послѣдствовавшіе — Апостоловъ и язычниковъ, увѣровавшихъ послѣ нихъ, градъ же знаменовалъ вышній Іерусалимъ, святилище — царство небесное, изъ коего Христосъ изгналъ Іудеевъ, какъ недостойныхъ Вотъ какъ мы должны смотрѣть на праздникъ сей, и представлять себѣ таинство, которое совершилъ Господь»

Въ VII вѣкѣ св Андрей Критскій, въ VIII Косьма Маіумскій, Іоаннъ Дамаскинъ, въ IX Ѳеодоръ и Іосифъ Студиты, императоръ Левъ Философъ, Ѳеофанъ, въ XIV Никифоръ Ксанѳопулъ написали священныя пѣснопѣнія и сказанія, кои нынѣ Православная Церковь совершаетъ для прославленія входа въ Іерусалимъ

# Подстрочныя выноски.

1) Память его февр 14 д

2) И другая антіохійская дѣвственница, дочь богатаго вельможи, которую въ гробу обобралъ до нага молодой человѣкъ, говоритъ ему «какое оправданіе предъ Богомъ дашь ты, несчастный, за твой поступокъ со мною, которой лица никто изъ чужихъ не видалъ въ жизнь мою»? Лугъ духовный стр 76 Такъ отличаемъ сирскихъ обѣтныхъ дѣвъ было покрывало длинное Всего яснѣе это видно на Маранѣ и Кирѣ

3) Боголюбивая исторія, гл 30

4) По Минеѣ служебной, по прологу и краткому менологу память св Домнины мар 1 По менологу Василія — февр 28 д Въ послѣднемъ говорится «св Домнина, родившаяся въ Кирѣ отъ богатыхъ и благочестивыхъ родителей, — всю себя посвятила благочестивымъ дѣламъ» По извѣстію очевидца домъ матери и братьевъ благочестивыхъ былъ на югѣ Кирской епархіи, а не въ самомъ гор Кирѣ

Въ греческой Минеѣ подъ 5 января читаемъ

«Въ тотъ же (5) д преподобная *Домна* умираетъ въ мирѣ
За презрѣніе земнаго и плоти
Даруется тебѣ, *Домнина,* наслѣдіе небесное
Въ тотъ же (5) д преподобная *Татіяна* умираетъ въ мирѣ
*Татіяна* когда-то таявшая въ постахъ,
Нынѣ пребываетъ съ ангелами, друзьями поста»

Кто эти Домнина и Татіяна преподобныя? Когда и гдѣ подвизались онѣ? Св Татіяна не одно ли лицо съ діакониссою Татіяною мученицею, воспоминаемою янв 12? Но та скончалась мученически, а не въ мирѣ

5) Ркп житіе, писан митр Корнилемъ въ 1695 г Это житіе составлено при пособіи записокъ самого пр Мартирія

6) Тихвинскій монастырь основанъ февр 11, 1560 г архіеп Пименомъ, Аврамій исцѣленъ Богоматерію въ присутствіи арх Пимена, бывшаго въ

Тихвинѣ по случаю устроенія монастыря и Аврамій былъ затѣмъ первымъ свѣчнымъ монахомъ въ Тихвинѣ, слѣд исцѣленіе Аврамія было въ 1560 или 1561 г См опис Тихвинскаго монастыря, стр 14, т 53 54 Спб 1859

7) Гостинопольскій монастырь Михайловскаго погоста въ 1582 году стоялъ почти пустой Писцевая книга у Неволина (о пятинахъ, суб 1853 г) стр 142

8) У *Неволина*, о пятинахъ, стр 142, о Ѳеодорѣ Сырковѣ ист іер 4 158 Въ 1662 г у Зеленой пустыни — 5 дворовъ поселещевъ

9) У Буслаева словесн и искус 2, 392

10) Собр л III, 274

11) Ист іер 4, 155 — 170 Собр л 3, 274 По ркп святцамъ общ ист пр Мартирій зеленецкій новый чудотворецъ Словарь святыхъ стр 180 говоритъ о м Корнилѣ» его стараніемъ дана пустыни 1642 г грамота на вотчинныя земли» Въ 1642 г не было въ Новгородѣ митр Корнилія Корнилій былъ митрополитомъ новгородскимъ 1674—1695 г

12) Житіе св Арсенія, напис игокомъ Ѳеодосіемъ, у Царскаго № 123 со службою въ Румянц муз стр 93 594 Оба сочиненія въ Желтиковомъ монастырѣ (Опис монастыря стр 37—40 Тверь 1852 г) Служба, по послѣсловію, написана въ 1483 г игокомъ Ѳеодосіемъ, при игуменѣ Геронтѣ Сочинитель житія, описавъ чудо 1566 г, говоритъ «мнѣ смиренному иноку Ѳеодосію повѣдаша про сіе великое чудо мніи тояже обители, паппаче же самъ видѣхъ своима очима того бывша въ мертвыхъ человѣка» и пр описаніе Желтикова мон стр 38 39 68 Опис Румянц муз стр 594

13) Никон лѣт 4, 284 Въ печатномъ житіи св Арсенія, изд 1764 г, сказано, что Арсеній постриженъ въ монашество Кипріаномъ до возведенія его на митрополію Не было ли это развѣ тогда, какъ Кипріанъ, по порученію патріарха, мирилъ князей юго-запада съ митрополитомъ? см сентяб 16 чис

14) Ркп житіе Арсенія, современная записка о Евфиміи у Карамзина 5, пр 232 Въ печатномъ житіи 1764 г напрасно обвиненъ Евфимій въ ересяхъ

15) Никон лѣт 4, 195—199 Собр лѣт VIII, 60 ркп житіе

16) Ник л 4, 292—294 Рус времен 1, 265 267 Собр л VIII, 73 74,

17) Ник л 4, 284 290 299 307, собр л VI, 130—133 V, 225

18) Ркп и печатное житіе И въ церковной службѣ (минеа марта м, 1646 г) св Арсеній именуется милостивымъ, незлобивымъ и кроткимъ, служба, какъ сказано, писана въ 1483 г

19) Канона пѣс 6 въ минеи на мартъ, М 1646 г

20) Никон л 4, 284 Прологъ 2 мар ркп житіе

21) Надпись «въ л 6906 (1398) построенъ соборъ сей архистратига Михаила великимъ княземъ тверскимъ Михаиломъ Александровичемъ, при владыкѣ Орсеніѣ» Микулин лѣтоп

22) Собр л VI, 129 Микул лѣтоп Никон л IV, 270

23) Древн лѣт 2 339

24) Собр л 6, 128 Никон л 4, 300 301 Карам 5 пр 232

25) Карамз 5, пр 254 Никон. м 4, 254 307 Въ прологѣ 2 мар ошибочно сказано, что Арсеній еще до поставленія въ епископа основалъ монастырь на р Тмакѣ

26) Никон лѣт 4, 312 316 Собр лѣт VII, 74 Въ ист іер 4, 105 о времени основанія обители—ошибка, а въ печат житіи 1764 г —ошибка о построеніи храмовъ

27) Послѣсловіе къ патерику, нынѣ находящемуся въ рукахъ ржевскаго купца Берсенева Кубаревъ о патерикѣ стр 25 Буткова отвѣтъ на новый вопросъ стр 14—16 44 Спб 1850

28) Этотъ гробъ съ 1655 г стоитъ въ храмѣ преп Антонія и Ѳеодосія Истор опис Желтикова мон стр 15 21 24

29) Собр лѣт VI, 111 112 Никон лѣт 5, 30—32 Печ житіе Арсенія заставляетъ онѣмѣвшаго Арсенія говорить длинное поученіе

30) Ркп житіе, опис Желтикова монас стр 19 34 38

31) Акт 3 1, 204 Ист іер 4 106 «Преставленіе св Арсенія епископа тверскаго 2 марта» Въ святцахъ устава XVI в у Толстаго J N 100

32) Описаніе Желтик монас стр 51 52 34—36

33) Ркп описаніе чудесъ св Арсенія

34) Духов грам преп Іосифа гл X

35) Древн гос рос V, 57 Этнографъ сборн 1, 201 Въ опис святыхъ г Твери «преп Савва игуменъ Срѣтенскаго монастыря»

36) О томъ, что этотъ уставъ—собственность Саввина тверскаго монастыря, не оставляетъ никакого сомнѣнія надпись въ началѣ его «л 7138 сія книга уставъ тверскаго уѣзду Саввина монастыря, взятъ въ Москвѣ при игуменѣ Тихонѣ, сент въ 24 день по отпискѣ тверскаго и кашинскаго архіепископ Евѳимія Принесли де тотъ уставъ того же монастыря начальники Савва и Варсонофій съ собою изъ грекъ» Только здѣсь послѣдняя замѣтка 17 в —ошибка По словамъ преп Іосифа на Аѳонѣ ходилъ преп Савва Бороздинъ

37) Опис ркп Толстаго 2 № 174 и 4

38) Перепись 1662 года «монастырь Саввинъ 50 дворовъ» Зап арх общ 408

39) Жур мин внутр д 5, 505 Сл *Буслаева* словесн и искусство 2, 357

40) Арханг лѣт у Карамз 5, пр 341.

41) Лѣтоп у Карамз 6, пр 12 Собр л 5, 274

42) По переписи 1662 г «монастырь Савватіева пустынь 45 дворовъ» СвЪдЪн о мон 517

43) Бес 4, на евангеліе Матѳея У Абиссинцевъ и Коптовъ почитаются между Святыми февр 9 (3) «три ясны отшельницы», апр 8 (3) Агаписа, Ариана и Аскопія дѣвы, апр 13 (8) діаконисса Діонисія, мая 6 (1) Саломія подвижница, мая 20 (15) Седеза ученица пр Аммона, іюля 3 (іюня 27) Марія подвижница, іюля 6 (іюня 30) Сатурнина подвижница

Ludolfi comm ad hist æthiop p 405, 413 415 Къ сожалѣнію подробныхъ извѣстій о ихъ жизни не имѣемъ въ виду

44) Лавсаикъ Палладія, гл 5 У Гераклида, въ гл 1, Дидимъ говоритъ о затворницѣ «на двѣнадцатомъ году, отходя на послѣдній покой, убрала сама себя» Тоже по особой редакціи Лавсаика Migne T 94, p 255, 348

45) У Коптовъ св Александра — апр 15 (10) Ludolfi comm ad hist p 413

46) Гераклидъ гл 18, Лавсаикъ гл 33

47) Лавсаикъ гл 6 Гераклидъ гл 2 Также повѣсть въ Прологѣ мар 30 и въ сборникѣ Патерикъ подъ знам м Тамъ и здѣсь инокиня называется *Монахою*

48) По ркп житію Герасимъ пришелъ «отъ богоспасаемаго града Кіева, тояже веси Глушенскаго монастыря постриженникъ» По самому составу словъ видно, что вологжанинъ многаго не разобралъ въ подлинникѣ —Глушенскаго монастыря не было въ Кіевѣ, а извѣстна Гнилецкая успенская обитель съ пещерами (Кіевлянинъ на 1841 г стр 27—47 Обозр Кіева, стр 17 18 К 1847 г) Предисловіе житія говоритъ, что житіе пр Герасима и служба ему затерялись во время разоренія Вологды и что предлагаемыя свѣдѣнія взяты изъ вологодскихъ лѣтописныхъ замѣтокъ

49) Ист іер 4, 323 Карамз 4, пр 117 Ркп святцы «прп отецъ Герасимъ, начальникъ троицкаго монастыря у Кайсарова ручья, преставися въ л 6686 мѣс мар въ 4 д».

50) Собр л 1, 188—190 Преслав л 100—102 Никон л 2, 230—231 371

51) Собр л 1, 190—196 200 VII, 134—138 О храмахъ ркп житіе и нижегор лѣтоп О Юрьевцѣ въ ж м внутр дѣлъ 1848 г стр 22—24

52) Святитель Митрофанъ и княгиня Агаѳія со всѣми показанными дѣтьми внесены въ число святыхъ по ркп святцамъ, сл Доброхотова древности Владимира ст 48 55 62 64 Буслаева словесность и искусство 2, 244

53) Собр л 1, 196—199 223 224 7, 139—141

54) Собр л 3, 51 1, 197 7, 141

55) Этнограф сборникъ, 1, 119 120

56) Собр л 1, 193 3, 51 7, 141 Никон л 2 376

57) Этногр сборн 1, 121 122

58) Собр л 1, 198 223 4, 32, 7, 141 Никон, л 2, 376 Карамз 3 пр 365

59) Собр л 7, 141 Никон л 2, 376

60) Собр л 3, 51 1, 223

61) Собр л 1, 224 3, 51 4, 32 7, 141 142

62) Собр л 198 Въ степ кн 1 336 сказано «вѣнчася (Георгій) кровію мѣс февр въ 4 д» Этотъ день не былъ ли днемъ развѣ перенесенія св тѣла во Владимиръ, но днемъ кончины св Георгія не могъ быть По лѣтоп Суэд (Карамз 3 пр 364) «въ недѣлю мясопустную по заутрени

приступиша (татары) къ городу (Владимиру) февраля въ седьмый» Мясопустъ февр 7 былъ въ 1238 г «Поплѣниша Владимиръ и поидоша на в к Георгія» Ник л 1, 376 «И уже исходящу февралю мѣс приде вѣстникъ къ в к Юрью Всеволод яко градъ Владимиръ взятъ бысть» Послѣ того битва на Сити могла быть не ранѣе 4 марта Печатная служба благ к на 4 февр

63) Собр л 1, 198—200 Никон л 3, 2

64) Степ кн 1, 137

65) Собр л 1, 200 Доброхотова памятники во Владимирѣ, стр 14—18 45—48 79 М 1849 г

66) Собр л 1, 187 188 Татищева ист 2, 416 см Бѣляева вел князь Константинъ Всеволодовичъ, во врем общ ист кп 3 1849 г

67) Постриги—семейный праздникъ малючѣ въ первый разъ стригли волосы и преподавалось молитвенное благословеніе священникомъ или епископомъ,—его сажали на копя, чтобы былъ наѣзднико мъ, потомъ отецъ давалъ пиръ родным ъ и друзьям ъ Собр л 1, 183 185

68) Собр л 1, 185

69) Собр л 1, 187

70) Собр л 1, 187, Татищева 2, 416

71) Собр л 1, 187 Татищева 2, 417

72) Татищева ист 2, 417

73) Собр л 1, 191

74) Собр л 1, 189—192

75) Собр л 1, 192—194

76) Собр л 1, 194 195

77) Собр л 1, 220 5, 173 О томъ, что начальный ростовскій соборъ былъ съ одною главою, а не съ пятью, какъ нынѣ, говоритъ слѣдующее мѣсто изъ житія св Леонтія въ 1408 г во время пожара «комары великія (своды) падоша и лобъ церковный позлащенный (глава) паде внутрь Григорію же, боголюбивому епископу, попеченіе велие имѣющу о соборной церкви св Богородицы, еже содѣлати комары великія и шею и лобъ»

78) Обзоръ дух литер § 51

79) Ркп житіе Петра царевича

80) Собр л 4, 34

81) Собр л 1, 198 224 IV, 32 Ник л 2, 377

82) Свѣд о мон 416 Другіе полагали этотъ лѣсъ на р Шерпѣ, протекающей мимо г Александрова во Владимирской губерніи Но зачѣмъ было татарамъ возвращаться пустыми мѣстами къ Владимиру? Онъ вовсе не былъ на дорогѣ отъ Торжка къ Козельску Г *Соловьевъ* искалъ этотъ лѣсъ близъ Серенска, около Козельска (ист 3 пр 275) Это столько же странно Василько умеръ бы съ голоду, прежде чѣмъ довели его до Козельска —Къ тому же кончина его послѣдовала въ то же время 4 марта, когда палъ въ битвѣ кн Георгій (пр 75 50), слѣд не вдали отъ Сити

83) Современная записка «Худиша и много проклятіи безбожіи та-

тарове обычаю погапскому (языческому), быти въ ихъ воли и воевати съ ними» (Собр лѣт I, 198) Тоже соф лѣт (V, 174) Троицкая лѣт «Нудиша много — въ поганской бити воли ихъ и воевати съ ними» Тоже у Новгор и Воскр л (собр л, IV 32—VII, 142) Прологъ 4 марта «начаша увѣщавати его ово ласканемъ, ово же и прещепемъ, къ своей ихъ пагубной вѣрѣ и къ скверному обычаю»

84) Собр л I, 198 199 224 IV, 32 33 V, 174 По прологу «4 марта— страданіе блажен князя Василька ростовскаго смерти предана за исповѣданіе Христово мѣс марта въ 4 д и причтенъ бысть въ лицѣ мученикъ» По лѣтоп «сія злоба (убіеніе) ключися м марта 4 д» Собр л V, 174 IV, 33 записка о мученической кончинѣ св кн Василька и кн Юрія писана была тогда, какъ тѣла св князей положены были въ Ростовѣ и тѣло кн Георгія еще не было перенесено во Владиміръ «се бо чудно бысть, и по смерти съвокупи Богъ тѣлеса ею, вмѣстѣ положены» Собр л I, 199 IV, 33, V, 174 Слѣд она писана была въ 1238 г

85) Степ кн 1, 377

86) Собр л I, 225 227 IV, 45 5 202 Ник л III, 74 90 94 98 Прологъ 4 марта

87) Собр, л IV, 45 46 Никон л 3, 99 — 100 Степ кн 1, 377 — 381 Прологъ 4 мар Карамзинъ довѣряетъ показанію троицкой лѣт, которая говоритъ, что Даніилъ похороненъ въ храмѣ св Михаила (что послѣ Архангельскій соборъ Кремля) и не вѣритъ показанію степ книги Но самъ же онъ находитъ цѣлыя четыре ошибки въ словахъ той лѣтописи о смерти Даніила (4, пр 189) Храмъ арх Михаила построенъ и освященъ въ 1333 г см мар 14 о св Ѳеогностѣ

88) Степ кн 1 380 лѣтоп у Карамз 4, пр 382 надпись на гробѣ въ ист іер 4, 6 рки житіе у Румянцева № 155 371 У Ундольскаго (№ 300) житіе и служба — Послѣсловіе послѣдней «стихиры и канонъ блаженному вел князю Даніилу сотворены по благословенію святѣйшаго Іова патріарха,—труды инока Сергія честныя обители пресв Троицы Даніилова монастыря Переславля Залѣскаго» Служба св кн Даніилу и его житіе напеч въ Москвѣ 1791 г

89) Ист іер VI, 167 168

90) Собр л IV, 45 182 V, 11 Карамз 4, пр 193 203

91) Свѣд о монас 449 450 Толстаго святыни Пскова стр 75 76 66

92) Рки житіе пр Адріана

93) «Сказаніе о св иконописцахъ» въ подлинникѣ гр Строганова *Буслаева* словесн и искус 2, 379

94) Сл Щекатова словарь 1, 59

95) Въ 3 т ист акт № 141 двѣ памяти отъ 1 апр и 12 окт 1626 г здѣсь показанія схимника Іоны, записанныя духовникомъ его Лукіаномъ Здѣсь же грамота и Филарета съ предписаніемъ перенесть мощи въ Адріанову пустынь

96) Свѣдѣнія о монас 552 Рки святцы «преп Адріанъ и Леонидъ,

строитель Успенскаго монастыря, Адріанъ, убіенъ бысть отъ разбойниковъ, у Троицы въ Рябинкиной пустыни положенъ Бысть ученикъ Корнилія комельскаго, а переписсны мощи его декаб въ 17 д »

99) Завѣщаніе напеч въ ист іер 5, 115 — 122, но со списка весьма неисправно написаннаго, съ ошибками и пропусками Списокъ Ундольскаго написанъ съ стараніемъ но здѣсь текстъ завѣщанія дополненъ вставками, да и не все здѣсь завѣщаніе Первую половину завѣщанія помѣщаемъ по тексту Ундольскаго, вторую—по списку іерархіи

100) По списку ист іер слѣдуютъ слова темныя, едва понятныя Читаемъ ихъ такъ «я грѣшный посланъ изъ Царяграда епископомъ Василіемъ съ извѣщеніемъ о бѣломъ клобукѣ и явленіи ангела, также и съ тѣмъ, чтобы ознакомиться духовно съ Василіемъ епископомъ новгородскимъ» По списку Ундольскаго «патріархъ Константинограда Филоѳей послалъ насъ съ епископомъ Евменіемъ къ Василію епископу новгородскому съ извѣщеніемъ о бѣломъ клобукѣ Благополучно прибывъ въ Новгородъ, доставили мы владыкѣ Василію все посланное съ нами, бѣлый клобукъ и послаше Онъ принялъ насъ съ великою честію, при стеченіи народа и съ благодарностію къ Богу Спустя короткое время испросили мы отпускъ Святитель щедро одарилъ насъ и съ честію отпустилъ въ Царьградъ Молитвами святаго епископа Василія мы спокойно совершили морской путь до Царяграда Патр Филоѳей радъ былъ возвращенію нашему» Но эта исторія о бѣломъ клобукѣ—сочиненіе позднее Завѣщаніе говоритъ, что въ Новгородѣ пробылъ Лазарь до смерти епископа Василія († 1352 г) четыре года Слѣд по распоряженію и Филоѳея былъ бы онъ въ Новгородѣ не позже 1348 г, чего не могло быть Въ 1348 г патріархомъ былъ Исидоръ Бухира, а Филоѳей былъ тогда ираклійскимъ митрополитомъ и въ первый разъ былъ на патріаршей каѳедрѣ въ 1353 г, т е уже по смерти Василія

101) Островъ Мучь подлѣ восточнаго берега Онежскаго озера, въ 60 верстахъ отъ Пудожа и въ 70 отъ Вытегры

102) Собр л 4, 49 59 Супрасл лѣт стр 48 70

103) Здѣсь оканчивается списокъ Ундольскаго, очевидно не полный

104) «Преставися авва Лазарь въ л 6699 (1191) м марта въ 8 д, а всѣхъ лѣтъ живота его 105» Такъ замѣчено въ концѣ завѣщанія Лазарева, въ ист іер 5, 129 Но показаніе года кончины Лазаревой — безъ сомнѣнія ошибочное —Слѣдовало написать 6899 (1391) г Послѣ того оказывается, что Лазарь прожилъ на островѣ 39 тѣтъ, а при смерти архіеп Василія, въ 1352 г, ему было 66 лѣтъ —Это сообразно и съ разсказомъ его о своей жизни

105) По переписи 1582 г въ Мурманскомъ монастырѣ дер церковь Предтечи съ трапезою, за монастыремъ храмъ св Лазаря, храмъ Успенскій и ограда сгорѣли, въ монастырѣ игуменъ, два іеромонаха и 35 братовъ (Новолинъ о пятинахъ стр 171) По переписи 1662 г за Мурман-

скимъ монастыремъ 34 двора (Запис р арх общ 2, 44) Свѣд о монас 422 Ист іер 5, 130

106) Житіе ея въ Патерикѣ сборномъ, въ Прологѣ—и въ Четьи-Минеѣ мар 10 Act Sanct 10 mart По славянской рукописи житіе пр Анастасіи помѣщали подъ 21 декабря Царскаго № 264, л 628, № 614, л 774 Жизнеописатель говоритъ, что монастырь Анастасіи существуетъ досель, т е до сего времени Это даетъ видѣть, что онъ жилъ до завоеванія и опустошенія Египта арабами-магометанами, въ концѣ 6 вѣка

107) Прологъ говоритъ о 28 годахъ пустынной жизни св Анастасіи по это число надобно считать со времени удаленія Анастасіи отъ двора Царица Ѳеодора умерла въ 548 г, послѣ того Юстиніанъ жилъ 17 лѣтъ, а св Анастасія почила въ одинъ годъ съ блаженнымъ царемъ

108) Ркп житіе св Евѳимія, описанное Пахоміемъ Сочинитель говоритъ, что пишетъ онъ о св Евѳиміѣ «не по своему произволу, а по волѣ преемника престола его, владыки Іоны, который послѣ него судомъ Божіимъ и избраніемъ людей воспріялъ каѳедру святой Софіи, а при жизни былъ искреннимъ другомъ ему движимый любовью велѣлъ онъ написать житіе его И я при помощи молитвъ святителя предлагаю слово мое для живущихъ по Богу, на пользу общую, чтобы не предана была забвенію истина и не скрылась бы подъ тяжестію многихъ набѣгающихъ лѣтъ» Синод б-ки ркп № 6309 Костомарова напеч (4 ч памят стар лит Спб 1862) со списка Софійской б-ки

109) Ист іер III, 635 Собр л III, 235 237 IV, 115 119

110) Собр л 3, 110 184

111) Ист акт 1, № 258 Тучковъ въ житіи св Михаила клопскаго «сему чудному Евѳимію возведену бывшу на престолъ, случися тогда нестроеніе во градѣ ови отъ гражданъ прилежаху, по древнимъ преданіямъ, русскимъ царемъ, вельможи же града вси и старѣйшины хотяху латыни приложитися и сихъ краю повиноватися И тако нестроенію велику сущу и того ради блаж Евѳимію не совершившуся архіерейства три лѣта» Московскій боярин грознаго царя по страху говоритъ неправду нестроенія 1431—1433 г происходили въ Москвѣ между кн Василіемъ и Юріемъ, почему и опоздали отправить въ Царьградъ св Іону

112) Собр л III, 113 239 141 IV, 112 Ист іер III, 635 636 Въ Новгородскомъ Софійскомъ соборѣ сохраняется серебр артосный панагіяръ, устроенный, по надписи въ 1435 г «повелѣніемъ преосвященнаго архіепископа великаго Новгорода, владыки Евѳимія, при князѣ Юрьѣ Луговенъевцѣ»

113) Собр л III, 239

114) Собр л III, 183 112 113 Въ тихвинскомъ уставѣ 1590 г сказано «на память священномуч Іероѳея установися поминка отъ Евѳимія архіепископа вяжицкаго, по повелѣнію Ивана архіепископа темницъ, по великихъ князьяхъ и вел княгиняхъ и ихъ сродникъ и архіепископѣхъ и епископѣхъ, иже лежатъ въ вел Новгородѣ въ соборной церкви и по мо-

настырехъ и по всѣхъ православныхъ христіанѣхъ» Въ Воскресенскомъ монастырѣ находился уставъ 1440 г, гдѣ рукою самого святителя написана была заповѣдь совершать поминовеніе о почивающихъ въ Софійскомъ соборѣ

115) Собр л III, 113 114 IV, 122 210 — 212 V, 29 30 царств л 202—238

116) Въ синод б цѣлы служебникъ и уставъ святителя (*Савва* указатель стр 252 262), цѣлы минеи служебныя за ноябрь 1438 г, за іюнь 1439 г, за февраль 1441 г, за апрѣль 1442 г минея праздничная Замѣчательно послѣсловіе писца первой минеи Онъ говоритъ «повелѣвшемъ господина моего архіепископа владыки Евѳимія» писалъ въ обители Богородицы на Перынѣ игуменъ Діонисій, далѣе «отцы, господа и братія, клиръ св Софіи! пойте или читайте, но исправляя, а меня грѣшнаго не клѣните, если гдѣ описался я, говоря ли съ другомъ или обучая дѣтей или по затмѣнію мыслей не рощите на меня бѣднаго» Цѣлъ октоихъ, писанный въ 1437 г по приказанію св Евѳимія для Соф собора Извѣс акад VI, 294—206 299 VII, 275

117) Собр л IV, 122 Опис новгор архіер дома стр 12—14 33 34 40—45 59 По новгор л (собр л III, 111 112) палаты построены въ 1435 г, башня — въ 1436 г, новая колокольня въ 1439 г, а часы — въ 1449 г (собр л III, 112 239 IV, 123)

118) Собр л IV, 125

119) Собр л IV, 125 126 См іюня 19 ч

120) Ист акт 1, № 44 45

121) Ист акт I № 53

122) Собр лѣт V, 271 272 VI, 127

123) Пахомиева служба св Евѳимію, въ минеѣ за мартъ, М 1646 г у Румянцева № 397

124) Ист акт I, № 269

125) Лѣтопись 1458 г «преставися владыка Евѳимій мѣс марта въ 10 день Покой, Господи, со святыми душу его» (Собр л 4 127) «Положенъ бысть на владычествѣ 24 года» (Собр л 3, 241)

126) Пахомій въ житіи св Евѳимія служба св Евѳимію написана—имъ же

127) Неволина о пятинахъ въ прол стр 16 Въ святцахъ устава XVI в мар 11 «успеніе св Евѳимія архіеп новгор» у Толстаго 1, № 100 Св Евѳимій изображенъ на столпѣ въ олтарѣ Софійск собора Опис собр 94 Спб 1853 Между святыми по граматамъ 17 в см января 25 пр 120

128) Ркп описаніе святыхъ Кіева «святый, благовѣрный, великій князь Ростиславъ Мстиславичь преставися въ л 6674 мѣс марта въ 14 день»

129) Погодина изслѣд VI, 141 V, 300

130) Свѣдѣн о монаст и цер 496 501 Матеріалы статистики стр 31 Спб 1831 г

131) Допол къ ист ак 1 № 4 О построеніи храма муз Румянц 38

132) Собр л II, 75—77 III, 11 1, 146—148 VI, 60—63

133) Собр л II, 81—86 VII 72—76

134) Собр л II, 86—95 V 161 162 VII, 79—80 Степ кн 1, 312 313

135) Никон л 3, 139 140 Собр л V, 218 III, 224

136) Никон л 3, 140 Собр л V, 218 О Четѣ родословн кн во времен X

137) Имъ умерщвлены въ 1318 г св к Михаилъ, въ 1325 г сынъ его к Димитрій, въ 1339 г другой сынъ Александръ вмѣстѣ съ своимъ сыномъ Ѳеодоромъ, въ 1325 г князь Новосильскій Александръ, въ 1327 г рязанскій князь Іоаннъ Ярославичъ, въ 1330 г стародубскій князь Ѳеодоръ Въ 1334 г Узбекъ вельлъ русскимъ князьямъ идти съ Товлубіемъ опустошать смоленское княжество за то только, что смоленскій князь помирился съ брянскимъ княземъ, хотя предъ тѣмъ жаловался на него

138) Собр л IV, 51 185 186 III, 74 V, 218 Никон л III, 151—154 Львов л 2, 86—88

139) Собр л III, 75 76 V, 52 VII, 219 Никон л 3, 157—259

140) Никон л 3, 155

141) Никон л 3, 154—156

142) Собр л III, 77 IV, 53 V, 220 Русс времен 1, 169

143) Писали не ранѣе 1332 г пришелъ онъ въ Москву, тамъ вскорѣ освятилъ церковь св муч Евстаѳія Плакиды» Въ источникахъ сказано, что освящена была церковь архангела Михаила, на память св Евстаѳія Плакиды и это было сент 20 1333 г Никон л 3, 160 Собр л V, 220 IV, 53

144) Никон л 3, 161 181 Карамз 4, пр 292 Львов л 2, 91 92

145) Собр л V, 77 IV 53

146) Никон л 3, 163 164 169 171 Русск времен 1, 171 Львов л 2, 93—95

147) Никон л 3, 172 Собр л V, 222 Русск времен 1, 172

148) Собр л V, 222 223 III, 79—81 Карамз 4 пр 332

149) Степ кн 1 442—444 Собр л III, 82 IV, 57 V, 224, Никон л 3, 178 179 Русск времен 1, 173 Если лѣтопись говоритъ «Чанибекъ Азбековичъ—многу льготу сотвори землѣ русской» (Ник л 2, 209) то эта льгота была не слѣдствіемъ его благорасположенія къ христіанству, а допущена была отъ того, что онъ занятъ былъ войною съ Персіею На монетахъ называли его «слава вѣры», т е магометанства Зап археол общ XII 16—18 185—188

150) Григорьева о ярлыкахъ стр 122 123 80 90 91 94 Львов л 8, 107—109

151) Въ прологѣ подъ 14 марта «страданіе Ѳеогноста митрополита» и описывается только страданіе при Джанибекѣ —Болѣе, чѣмъ вѣроятно, что обычай нѣкоторыхъ раскольниковъ выстригать себѣ макушку, считаемый ими за святыню, одолженъ происхожденіемъ слишкомъ простому желанію

Бѣлое духовенство стригло тогда себѣ макушку —Жившіе на земляхъ духовенства міряне, чтобы быть свободными отъ насилій баскаковъ, также стали выстригать себѣ макушку Имъ стали подражать другіе уже вовсе не по мыслямъ чистой совѣсти Теперь спрашивается какой смыслъ имѣетъ нынѣ обычай раскольничій выстригать макушку? Никакого!

152) Никон л 3, 179 180

153) Никон л 3, 182—186

154) Никон л 3, 186 Ж м просв 1847 г поль стр 138—140

155) Никон л 3, 191 192 Собр л V, 226 Львов л 2, 117

156) Собр л IV, 62 V, 228 Никон л 3, 201 Степ кн 1, 144 Рус времен 1, 178 Львов 2, 118 119

157) Собр л IV, 150 VI, 195 Прологъ 14 марта По рус времен 2 123 «Ѳеогноста же митроп положила въ церкви св ап Петра, объ единую стѣну съ митр Петромъ чудотворцемъ, на верхъ мосту» (слѣд не въ землѣ) «и окладоша кирпичемъ» Львов лѣт 3, 37 38 По ркп святцамъ «святый Ѳеогностъ митрополитъ преставися въ л 6861 м марта въ 14 д», по другому списку обрѣтены мощи его того же лѣта» Послѣдняго извѣстія не видно въ лѣтописяхъ Въ муз Румянцева № 160 сказаніе на «перенесеніе мощей святыхъ святителей митрополитовъ Ѳеогноста, Кипріяна, Фотія, Іоны», августа 27 д

158) Ист Неволина о пятинахъ стр 182 183 Прилож стр 197 255

159) Ист іер 5, 180 Свѣд о монаст стр 406 Словарь свят 203

160) Ркп житіе св Серапіона, описанное ученикомъ его игум Іаковомъ, въ сборникѣ Сергіевой лавры № 105 и 7 у Румянцева № 371

161) Прологъ 16 марта «приходитъ въ монастырь пресв Богородицы, честнаго ея успенія, на островъ, иже есть на Дубенкѣ» Дубенская общежительная пустынь находилась на островѣ омываемомъ Дубенкою, Дубною и Быстрицею, на границахъ тверской и владимирской губерній, на сѣверо-востокъ отъ Сергіевой лавры —Въ с Заболотьѣ, находящемся въ 6 верст отъ Дубенскаго острова, сохраняется икона Спасителя, съ надписью «сія св икона поступила изъ бывшаго Успенскаго, *Саввина* и *Серапіонова* монастыря, что въ Шавникинѣ, отъ строителя старца Леонтія, въ 1765 г» Чтен, общ ист 1860 г кн 1

162) Ркп житіе преп Іосифа, соч неизвѣстнаго «въ сихъ совопрошеніяхъ Троицкій Сергіева мон игуменъ Серапіонъ да Іосифъ разумнѣ и добрѣ расчиняху лучшая къ лучшимъ, смотря обоюду пользующая»

163) Собр л III, 147, 244—246 IV, 136

164) Древ вивлюе т 14

165) Соб л 3, 137

166) Разрѣшительная грамота Іосифу отъ 8 іюля 1509 г въ ист акт 1, 529 О соборѣ собр л VI, 249 250 Львов л 3, 306—309 Въ послѣдней—ошибка о времени собора

167) Собр л VI, 252

168) Досиѳеево житіе Іосифа «и паки мало прейде, архіепископъ Се-

рашонъ со игуменомъ Іосифомъ межи себя общее прощение получиша» Неизвѣстный въ житіи Іосифа «Іосифъ извѣстовася къ Серапіону и познавшеся на истинѣ смирение умножиста себѣ преподобника и любовь множае первыя утвердиста» —Изъ послания къ в к Василію видно, что князь спрашивалъ, какъ онъ думаетъ поступить для примиренія съ Серапіономъ и преподобный, понявъ изъ письма неудовольствие Василія на этотъ миръ, предоставилъ дѣло волѣ князя (Волоколам ркп № 122) По письму Іосифа къ Челядину несомнѣнно, что примирение Іосифа съ Серапіономъ послѣдовало уже при м Варлаамѣ Лѣтопись подъ 1516 г говоритъ «смирися в князь съ Серапіономъ» (Собр л 3, 184) Но примирение или точнѣе испрошение прощенія — не то, что дозволение Серапіону перейти въ лавру О послѣднемъ въ продолженіи Нестора и въ русск времен 2, 238 сказано, что въ маѣ 1511 г «в князь отпустилъ бывшаго архіепископа Серапіона въ Сергіевъ монастырь»

169) Собр л 4, 136 258 3, 148, 184 «Кто на него (Серапіона) ни постоялъ, Василій Андреевичъ Челядинъ, владыка ростовскій Вассіанъ (умеръ 28 авг 1515 г), владыка Суздальскій Симеонъ, бывшій андроньевскій настоятель († 15 сент 1515 г), того лѣта всѣ умерли, а Иванъ Андреевичъ Челядинъ въ Литвѣ главу свою положилъ (взятый въ плѣнъ августа 1 1514 г), а рязанскій Тарасій владычество оставилъ его же ради, да того же лѣта и пермскій Протасій умре»

170) Собр л 3, 148 184 247 Никон л 6, 205 Ркп житіе, Львов л 3, 309 340

171) Прологъ мар 16 Въ музеѣ Румянцева № 371 «апрѣля въ 7 д обрѣтение мощей иже во святыхъ отца нашего Серапіона архіепископа новгородскаго» Здѣсь служба съ канономъ и потомъ житіе Серапіона Въ святцахъ устава XVI в (Толстаго 1 № 100) мар 16 «преставление св Серапіона архіеп новгород»,

172) Палицынъ объ осадѣ лавры стр 98

173) Ист акт 4, 13 14 225 См еще января 25 ч пр 120

174) Житіе пр Макарія (въ ч м Макарія) описано въ 1540 г иноком Макаріемъ, который въ предисловіи говоритъ «я не видѣлъ своими глазами преподобнаго, но слышалъ о подвигахъ его отъ многихъ достовѣрныхъ людей, которые сами видѣли его, не за много лѣтъ предъ нами жилъ онъ Исцѣленія, бывшія при ракѣ богоноснаго отца, видѣлъ я и своими глазами» Въ синод б житіе съ ркп XVI в № 555

175) *Лакьера* геральдика 513 514

176) Грамота въ ист іер 4, 615 616

177) Ж м внутр дѣлъ 1844 г V, 508 Опис Тверской губер Тверь 1847 г стр 52

178) Моисей рукоположенъ былъ въ тверскаго епископа въ 1453 г св Іоною, а преемникъ его былъ 1460 — 1477 г Геннадій Кожинъ, родной братъ преп Макарія (Ист іер 1, 276 Ист акт 1, 502 503 Прим стр

17 109) Такимъ образомъ Макарій, скончавшійся 83 лѣтъ въ 1483 г, былъ въ 1453 г не моложе 53 лѣтъ

179) Ак Э 1, 49

180) Эта непоказная наружность вводила если не въ обманъ, то въ сомнѣніе, и такого человѣка, каковъ былъ Вассіянъ, бывшій князь, инокъ не беззаботный —По временамъ увлекаясь рационализмомъ реформаціи, онъ на соборѣ 1531 г говорилъ «я зналъ его (Макарія) — онъ былъ простой человѣкъ, но чудотворецъ ли онъ, или не чудотворецъ, вамъ остается судить» М Даніилъ отвѣчалъ Вассіяну «въ святыхъ ищи не тѣлеснаго, а духовнаго благородства, высокаго въ очахъ Божіихъ, сказано не отъ похоти плотскія, не отъ похоти мужескія, но отъ Бога родишася» Прение М Даніила съ старцемъ Вассіяномъ въ чтен общ ист IX, 11 Въ своемъ оправданіи Вассіянъ писалъ «сіе лжеши на мя и на моего старца Нила (сорскаго), что мы хулимъ чудотворцевъ, и древнихъ и новыхъ» —Рукоп синод б № 738

181) Пр Іосифа сказ о св отцахъ

182) Служба на 17 д марта въ минеѣ м 1646 г

183) Служба на обрѣтеніе мощей преподобнаго (26 мая) въ минеѣ на май м 1646 г «Стянувъ тѣло свое веригами желѣзными и чистотою, въ вышнія селенія достигль еси, отче»

184) Прологъ 17 марта, Карам 7 пр 383 Русск времен 2, 268, 269 Въ концѣ евангелія Колязинской обители приписъ «въ л 7041 (1533) въ обители живоначальныя Троицы и пречистыя Матери честнаго рождества и св страстотерпецъ Бориса и Глѣба и *преподобнаго и богоноснаго отца нашего Макарія* въ Колязинѣ монастырѣ, по благословенію игумена Евѳимія, написано бысть евангеліе сіе на престолъ»

185) Акт 9 1, 203 599 Служба на 17 марта у Румянцева № 397, у Царскаго 11 563

186) Ркп житіе пр Иннокентія у Царскаго № 134 274

187) Ист іер 4, 299—302

188) Ркп святцы «преп Иннокентій, игуменъ Предтеченскаго монастыря,—бысть на р Едѣ, преставися въ л 6999 (1491) мѣс марта въ 19 д» Тоже въ запискѣ, Евгенія о вологодской епархіи Почему въ словарѣ святыхъ (стр 120) сказано, что пр Иннокентій преставился 1 мар, — не показано Но годъ кончины вѣрнѣе въ Отенскихъ святцахъ «преставися въ л 7029 (1521) мар въ 19 д» Это — сообразно съ годомъ кончины наставника его пр Нила (1508 г) См апр 7

189) Ркп житіе пр Павла

190) Ист іер 4 300—302 Буслаева словесн и искусство 2, 352 По переписи 1662 г за Иннокентіевымъ монастыремъ 130 дворовъ

191) Ркп житіе преп Ефросина

192) Свѣд о монаст стр 406

193) Писали «во дни ц Бориса растрига навелъ на Русь полчища поляковъ» мар 19 1612 г блаженный совѣтовалъ всѣмъ бѣжать» —Но въ

1612 г и Борисъ и Растрига уже лежали на землѣ Вѣроятно въ Евфросинову пустынь явившись татага разбойника *Лисовскаго* Арцыбашева т III, 299

194) Ист іер VI, 108—112 Ркп святцы «преп Евфросинъ пустынникъ, иже бысть на Синичьѣ озерѣ, начальникъ обители св апостола Іоанна Богослова» Словарь святыхъ 106 Извѣст русск археол общ 2, 366

195) Несторово житіе Ѳеодосія по изд въ зап акад стр 144 145

196) Несторово житіе Ѳеодосія стр 154 155 собр л 1, 70—72 5, 140 141

197) Несторово житіе Ѳеодосія стр 155 156 собр л 4, 72

198) Надпись на камнѣ «въ л 6576 инд 6 ГлѢбъ князь мѣрилъ море по леду, отъ Тмутороканя до Кърчева, 14 т сажень» Изслѣдованія Буткова въ извѣс р археол общ 2, 273—292

199) Арцыбашевъ 1, 31—33

200) Несторово житіе Ѳеодосія стр 168 Симонъ о созд печер церкви

201) Симонъ о созд печер церкви

202) Несторово житіе Ѳеодосія стр 168 169

203) Несторъ въ концѣ житія Ѳеодосіева

204) Симонъ о созд печер церкви, Четь-Минея 23 и 24 марта

205) Собр л III, 277 VII, 4 Никонъ, постригая въ 1032 г Ѳеодосія, былъ не менѣе 30 лѣтъ такъ по правилу о священствѣ

206) Переслав лѣт стр III м 1851 г Въ ж м внут д ч 22, 13 сказано, что Нерехта въ первый разъ упоминается въ житіи пр Пахомія, но это—ошибка

107) Ркп житіе пр. Пахомія Извлечено изъ него въ христ чт 1858 г I, 413—428

208) См жизнь свят Алексія февр 12 ч

209) Ркп святцы «преп Пахомій, игуменъ Троицкаго монастыря, иже парицается Сыпановъ въ нерехотскомъ стану, костромскій чудотворецъ, преставился въ л 6892 (1384) мар въ 21 д» Ист іер 6, 238 свѣдѣн о мощ стр 162 м 1842 г Въ святцахъ днемъ кончины поставлено 21 ч, но по житію въ 21 д приобщался, а скончался черезъ день послѣ того

210) Извлеченіе изъ житія, написаннаго около 1727 г напеч въ Москвитянинѣ 1852 г № 8 Самое описаніе житія и чудесъ бл Василія, неискусно составленное, напеч въ иркут епарх вѣд 1863 и 1864 г

211) Грамота п Филарета въ Сибирь отъ 11 февр 1622 г нап въ 3 т собр гос грам

212) По сибирскому лѣтописцу (сѣверн арх ч 19 стр 112) Мангазею строили въ 1601 воеводы кн Василій Михайловичъ Масальскій и Влукъ (Вуколъ) Пушкинъ, тогда изъ Тобольска прислано къ нимъ 100 служилыхъ людей По краткому изчисленію сибирскихъ воеводъ, нап въ Тобольскѣ 1792 г Масальскій и Пушкинъ были воеводами въ 1601 и 1602 г Въ 1600 г пасха была мар 23, въ 1601 и 1602 г она была въ апрѣлѣ въ 1592 г мар 26 По ркп святцамъ день кончины св Василія пола,

гается то 22 мар 1592 г, то 25 мар 1622 г По времени пребывания Пушкина въ Мангазеѣ страдальческую кончину Василия надобно отнесть къ 1601 или 1602 г, а по указанію на пасхальное время, она должна падать на 1600 г Но если положимъ, что коварство совершилось въ утреню одного изъ дней страстной недѣли, когда благочестивый Василій конечно былъ въ храмѣ то страдальческая кончина его можетъ быть отнесена къ 1602 г, когда воеводствовалъ Пушкинъ Съ этимъ годомъ страданія согласно и то показаніе, что мощи открыты спустя 50 лѣтъ послѣ кончины, въ 1652 г

213) Новая Мангазея, въ 30 в отъ Тихоновой обители, построена въ 1672 г *Спасскій* о Сибири во врем общ ист кн 3 стр 28 29

214) Туруханскій монастырь въ Москвитянинѣ 1852 г № 8 по времен общ ист кн 3 стр 30 Ратшина свѣд о мон стр 98

215) По Никон лѣт (7, 107 129) архангельскій протоіерей Тимофей «мужъ изрядный и наученный богодухновенному писанію былъ посланъ въ Свіяжскъ съ посланіемъ м Макарія къ войску и съ словесными порученіями по дѣламъ вѣры Тоже—по царственной книгѣ, стр 210—217

216) Степен кн 2, 265 266 Въ печатной «истории о Казанскомъ царствѣ», изд Спб 1791 г мученикъ названъ Александромъ, но это ошибка изданія въ ркп исторія онъ названъ Стефаномъ

217) Арцыбашевъ 3, 179—182

218) Грамота Гермогена нам въ Зап казан университета кн 4 стр 157—159 К 1839 г и въ опис Зилантова мон Казань 1840 г

220) *Савельева* славянскій сборникъ стр 117—119 261—274 Прен *Несторъ* «Иллирикъ—словяне, норци—словене Сѣли суть словене по Дунаеви гдѣ есть нынѣ угорска земля и болгарска» *Богуслав* Scribitur in vetustissimis codicibus, quod Pannonia sit mater et origo omnium Slavonicarum nationum —Мюнхенская рукопись IX стол (у Шафарика въ слав древн прилож 79 ч 1) Zerviani, quod tantum est regnum, est ex eo cunctae gente Slavorum exortae sint *Варнефридъ* (VI, 52) Karniola slavorum patria Сремъ, предводитель трибалловъ—сербовъ, оставивший свое имя за городъ Сремомъ, отважно защищался противъ Александра Македонскаго, который потомъ переходилъ чрезъ страну паповъ (παναιος) въ Македонію (Strabo VII, 2 Arrian 1, 3) По Птоломеевой картѣ Паннонія (147 г) и другимъ памятникамъ древности, названія городовъ, горъ, урочищъ, рѣкъ Паннонии—всѣ славянскія Временникъ X, 100 101 XVI, 69—74 *Катанчича* specimen philologiae et geographiae Pannonicorum Zagzabiae 1795 *Соларича* римляне славенствовавшие, Харьк 1818 Что касается до словъ Кесарія о славянахъ то напрасно считали (Венелинъ 2, 205 281 Христ чт 1859 г 2, 153) сочинителя разговоровъ за брата св Григорія Богослова Сочинитель извѣстный и Фотію, пользующійся церковною пѣснію святый Боже, долженъ быть признанъ за современника пр Максиму († 662 г) Но и въ такомъ видѣ слова его о славянахъ важны Греческій текстъ ихъ и славянскій переводъ 14 в —въ опис синод ркп № 129

221) Несторъ «словѣнску языку учитель есть Андроникъ апостолъ,—столъ его въ Панніи»—въ Паннонии Собр л 1, 11 12

222) О немъ въ прологѣ два извѣстія, одно мар 26 невѣрное, другое авг 23 вѣрное, взятое изъ Василиева менология, въ Четьи-Минеѣ мар 26 описание близкое къ современной запискѣ Записка очевидца о мученичествѣ—у Геншенія Act sanct mart p 555 у Руинарта Acta martyrum sinc. 2, 220—224

223) Menologium Basilii ad 23 Augusti Въ 1807 г найденъ въ Баваріи пергаменный сборникъ X в, въ немъ двѣ исповѣди и поученіе славянскаго языка, съ отличіями сербскаго нарѣчія, писаны латинскими буквами Поученіе—то же самое, которое помѣщено въ прологѣ подъ 25 апрѣля Исповѣди и поученіе—образцы наставленій, предлагавшихся новокрещенным славянамъ Часть поученія изд Срезневскимъ въ древн Прохорова 1864 г стр. 124 Такъ поучались въ Паннонии при св Ирінеѣ!

224) Р Босніта, при которой расположенъ былъ Сремъ, нѣсколько ниже города впадала въ р Саву

225) In lat Patrol T 123. 124 Martyr Adonis p 231 232 (Martyr Usuardi p 787—791 По римскому мартирологу по 23 февр «въ Сремѣ страданіе 72 мучениковъ»

226) Ado p 242 Usuardus p 872 873

227) Ado p 242 Усуардъ p 887 У Адона написано Montani presbyteri, qui cum Maxima uxore sua tentus et in fluvium praecipitatus est Въ Іеронимовомъ мартирологѣ Максима также названа женою пресвитера Монтана. У Усуарда не названа она женою Монтана, не потому ли, что ксензы начали жить не съ своими женами? Вандальбертъ точенъ

Septima Montanum memorat cum coniuge sancta
Atque simul quadragena cum martyre passum

у Баронія въ римскомъ мартирологѣ подъ 23 Февр Монтанъ названъ пресвитеромъ и потомъ показано «также (страданіе) святыхъ мучениковъ Кодрата, Ѳеодосія, Эммануила и другихъ 40»

228) Martyr romanum p 153 Adv p 246 Усуардъ p 918 12

229) Мартирологъ Іеронима и Адона

230) Март Іеронима, Адона и Усуарда

231) Іеронимъ, Усуардъ Тоже у Баронія въ римскомъ мартирологѣ

232) «Прежнее гоненіе» было гоненіе Валеріана 257—258 г Cibalis—Кипалъ

233) Мученичество Пуплія—у Руинарта in act Mart sinc 2, 225—228 Въ описаніи говорится de qva (urbe Cibalitarum) Valentinianus christianissimus imperator oriundus esse cognoscitur Валентиніанъ былъ западнымъ императоромъ 364—375 г Ясно, что извѣстная нынѣ редакція мученичества составлена не раньше 364 г Что касается до христіанскихъ именъ *Иріней, Евсевій, Монтанъ* и другихъ то еще Самельевъ справедливо замѣтилъ (славян сборникъ стр 261 262), что какъ имя пр Ѳеодосія печерскаго или Леонтія рост показываетъ, что имена даны служителями

православной Восточной Церкви, а не то, что Ѳеодосій—грекъ такъ имена мучениковъ сремскихъ и другихъ говорятъ только о томъ, что тогда проповѣдники вѣры давали имена крещающимся какъ греческія такъ и латинскія

234) Посольство Приска, описанное имъ самимъ,—у Венелана древніе и нынѣшніе болгаре, т 1 стр 111—142 М 1856

235) Strittert slavica § 50 Avarica 53—55 Quercius de bello avarico

236) Собр лѣт 1, 99 VII, 9 10

237) Собр лѣт 2, 28

238) Письмо еписк Агобарда къ Людовику Благочестивому «мы проповѣдывали, дабы христіане не продавали жидамъ невольниковъ христіанъ и не дозволяли бы жидамъ продавать христіанъ испанцамъ» ed Balus, 1 62 Объ Адалбертѣ, епископѣ прагскомъ, жизнь его «какихъ плѣнниковъ и невольниковъ христіанъ покупалъ нещастнымъ золотомъ торгашъ еврей, онъ (997 г) выкупалъ, но не могъ выкупать всѣхъ» Ар Freher р 77 сл Nicephorus Gregoras T I p 60 Helmold hist Slavor II 31

239) Симонъ въ послании къ Поликарпу, патер печат по рки святцамъ память пр Евстратія марта 28 д

240) Мелетія канонъ святымъ печерскимъ, въ акаѳистникѣ, К 1674

241) Понынѣ еще видны здѣсь остатки каменныхъ бойницъ у земляного вала По народному говору Гдовскъ въ древности назывался Вдовскъ, потому будто бы, что данъ былъ во владѣніе вдовствующей в к Ольгѣ По книгѣ большаго чертежа «отъ Ивана града 70 верстъ у Чудскаго озера градъ Гдовъ» Изд Спасскаго стр 172

242) Ист княж псков 3, 77 Ркп святцы пр Иларіонъ, игуменъ Покровскаго монастыря, иже на Желчи, бысть (отеи сп «преставися») въ л 6984 г мар 28 д»

243) А э 3, 189 Въ 1662 г «за Покровскимъ Озерскимъ монастыремъ—33 двора»

244) Свѣдѣн о монаст 479 Словарь Максимовича 2, 27

245) Чертковъ о Манассиной лѣтописи стр 87—76 О войнѣ Святослава стр 143—145

246) Даже послѣ января 814 г болѣе 12,000 плѣнныхъ уведено Крумомъ въ Болгарію, а другая часть Крумовой армии увела еще 50,000 — Чертковъ о Манассиной лѣтоп 92 Главное мѣстопребывание Грубоша — *Шуменъ*, изъ котораго послѣ образовалась *Шумла*

247) Кедринъ 2, 558 Зонара 2, 163 Василія македонянина признаютъ славянином арабскій писатель Гамза и византійскій Генезій По словамъ послѣдняго Василій земледѣлецъ любилъ бороться «на подрѣзъ» Переводчикъ Манассиной лѣтописи говоритъ, что имп Василій былъ «отъ села Бѣлипра, близъ сющаго праваго града македонскаго». (У Черткова стр 23), тогда какъ по словамъ монаха Георгія, «родился въ Македоніи, въ округѣ адріанопольскомъ» (р 396), по выраженію Симеона логоѳета, «былъ родомъ македонянинъ, по отечеству адріанополецъ» (р 326) По извѣстію Кедрина (2, 399), имп Михаилъ, предпринимая возвратить Одринъ, не хо-

тѣлъ употребить стѣнобитныхъ башенъ, чтобы иначе «скиѳы, живущие вокругъ Адріанополя», не научились дѣйствовать этими машинами — Такимъ образомъ села, расположенныя вокругъ Одрина, въ концѣ 8 вѣка состояли изъ жителей скиѳовъ — славянъ и Маѣдонія — означала страну славянъ, какъ и въ древнее время —Близъ Адріанополя гор Берсиниція— Березница (796 и 813 г у Ѳеофана), горный проходъ Гема — Берегава (678 г у Ѳеофана)

248) Константинъ Порфирогенитъ in vita Basilii p 135 136 Тоже Кедринъ 2, 558

249) Въ менологѣ Василія подъ 21 января «при имп Львѣ Армянинѣ *Крумъ*, болгарскій князь, со множествомъ людей, осадилъ Адріанополь ѳракійскій и взялъ съ *Мануила* епископа Сперха вселѣлъ онъ отрубить ему руки, потомъ разсѣченнаго мечемъ отдалъ въ пищу звѣрямъ За это нечестіе онъ подпалъ ненависти со стороны своего народа и былъ задушенъ веревкою —Принявшій власть надъ болгарами нечестивѣйшій *Цокъ* собралъ всѣхъ плѣнныхъ христіанъ, воеводъ, священниковъ, простыхъ мірянъ, принуждалъ отречься отъ христіанской Вѣры Болгары тогда еще не были христіанами —Когда же тѣ не захотѣли исполнить его волю велѣлъ иныхъ обезглавить, другихъ умертвить жестокими казнями» Здѣсь много невѣрнаго Грубошъ умеръ, задушенный приливомъ крови, въ пятницу на святой недѣлѣ апр 14-го 814 г (Krug byzantin chronol, s 156) Такъ какъ съ Мануилъ скончался 22 января, а въ этомъ мѣсяцѣ 814 г Левъ Армянинъ хотѣлъ обмануть умертвить Грубошу то мученичество св Мануила послѣдовало конечно въ слѣдъ за открывшемся обманомъ, янв 22-го 814 г — Послѣ Грубоша наслѣдовалъ престолъ сынъ его *Обритый*, иначе *Крутогонъ* и *Муртагонъ* —*Цокъ* никогда не былъ владѣтельнымъ княземъ, а былъ только военачальникомъ Имя *Цока* понынѣ обыкновенное у болгаръ Славян переводъ синксаря 1340 г (зап Акад VI, 110) невѣрен подлинику но замѣчательны въ немъ *Одринъ градъ Ѳрачьски, Крутъ, Блъгарскы князъ*

250) Ѳеофанъ (ap Aseman 2, 332) ясно говоритъ, что св Георгій взятъ былъ въ 811 г когда взятъ былъ городъ Загоры Не только мнѣніе (выписки in act Sanct Iannar 2, 441 442), но и Константинъ Порфирогенитъ (Vita Basilii p 136) относятъ кончину св Георгія и другихъ уже ко времени Обритаго. Но Обритый ли мучилъ христіанъ? Такъ какъ Обритый всегда былъ болѣе расположенъ къ христіанамъ, чѣмъ отецъ его и плѣнные поручены были Грубошемъ Цоку то мученіе христіанъ справедливо приписывается въ мѣсяцесловѣ Василія Цоку Сл прим 23

251) Григоровича путешествіе стр 175

252) Stritteri bulgarica p 529 — 532 Slavica p 81 82 Baronius ad an 772 Чертковъ о Манассиной лѣт стр 77 — 80

253) Историкъ чудесъ св Димитрія солунскаго говоритъ о плѣнникахъ аварскаго кагана «съ того времени (со времени плѣненія) они (христіане) смѣшались съ болгарами, аварами и другими язычниками и когда родили одни отъ другихъ дѣтей и возрасли въ многолюдный народъ то

дѣти отъ родителей переняли расположение и любовь къ нравамъ греческимъ, чрезъ вѣру православную и живительное крещение умножилось христианское племя» —Кубарь съ этимъ народомъ около 640 г перешелъ Дунай и поселилъ его невдали отъ Охриды Св Димитрій Солун и славяне, М 1847 г Окончательное и самое многолюдное переселение славянъ съ сѣвернаго берега Дуная въ древния южныя свои мѣста совершилось съ 678 г Тогда они, соединясь съ оставшимися на югѣ славянами, стали властвовать надъ колонистами греками во Ѳракіи, Македонии и Иллирикѣ,— образовалось болгарское княжество Никифоръ Chron p 22—25 Ѳеофанъ p 296—301 Константинъ Багрян de themat 2, 20 21 Зонара 2, 91—93 Кедринъ 438—441 Манассина лѣт у Черткова стр 61 «О началѣ христианства, его распространении и утверждении (?) между болгарами»—въ Христ чтен 1858 г 11, 141 216 269 Здѣсь много собрано свѣдѣний вѣрныхъ, но довольно пропусковъ и ошибокъ Левъ Мудрый (Tactic c 18) писалъ «и славяне въ древности были свободными, когда жили за Дунаемъ Но римляне побѣдили славянъ, проводившихъ жизнь пастушескую и прежде, чѣмъ перешли тѣ черезъ Дунай, покорны были игу римской власти Перешедши же (изъ за Дуная) не хотѣли болѣе покориться никому, какъ своимъ, они думали, что лучше быть подъ властію и законами князя своего племени, чѣмъ у римлянъ Такъ они остаются одинаковыми до нашихъ временъ, хотя приняли освящение св крещенія» О времени возвращения славянъ въ Македонію и Эпиръ — въ болгарскомъ переводѣ Манассиной лѣтописи Здѣсь оно относится ко времени имп Анастасія (491—518) См слова у Черткова о Манассиной лѣтоп стр 39 и въ ж м просв 1837 г III, 364 Кодинъ о зданіяхъ констант «монастырь Дамиана построилъ Дамианъ, родомъ славянинъ, префектъ постельничихъ при имп Ѳеофилѣ иконоборцѣ (829—841) ed Beck p. 116 Въ статьѣ Христ чт 1858 г II, 141 216 269 «о началѣ христианства, его распространении и утверждении (?) между болгарами» много собрано свѣдѣний вѣрныхъ, но много пропусковъ и ошибокъ

254) Константинъ de vita Basilii p 136 137 Миръ заключенъ и плѣнники отпущены въ 817 г Assemani calend 2, 353 359 У Георгія монаха по нѣкоторымъ спискамъ сказано, будто *Крумъ* полагалъ препятствія возвращению плѣнныхъ, но въ другихъ спискахъ препятствовавшій названъ Κομης—Комисъ, графъ (Stritteri bulgarica § 73) Въ этомъ Комитѣ нельзя не узнать милаго *Дока*

255) Манассина лѣтопись у Черткова стр 95—97

256) О божествахъ болгарскихъ см Григорій въ переводѣ Малалловой лѣтописи у к Оболенскаго, въ предисл стр 16 17 М 1851 г Сл черниг епарх извѣстія 1863 г стр 521 524 525 1864 г стр 32 Кое-что о религіи славянъ у Колесникова обозрѣние извѣстій византійскихъ о бытѣ языческихъ славянъ стр 208—213 Опыты студентовъ харьков университета, Харьк 1848 г О сварогѣ Дитмара Шафарикъ въ своихъ поправкахъ славян древн V, 271—276

257) Симеонъ Логоѳетъ «Крумъ, по обычаю народа устроивъ жертвенникъ за золотыми воротами, принесъ въ жертву множество *скота* и *людей*, потомъ, погрузивъ ноги у морскаго берега, омылся водою и *очистилъ* народъ свой» Stritteri bulgarica p 554 О руссахъ Святослава Левъ Діаконъ «совершая празднество умертвили *младенцевъ* и *птухово*въ, погрузивъ ихъ въ воды Дуная» Hist IX p 149 ed Bon

258) Ѳеофилактово житіе мучениковъ (ор 3, 477 в Venet 1656) въ переводѣ *Савельева* (славянскій сборникъ, Спб 1848 г), въ первые объяснившаго византійскую путаницу о болгарскихъ князьяхъ, но не вездѣ удачно О происхожденіи болгаровъ подробное изслѣдованіе гр. *Уварова* De bulgarorum utrorum que origine et sedibus antiquissimis, Dorpatiæ 1853 Сочинитель, знакомый съ источниками и пособіями, доказываетъ, что дунайскіе болгары славяне и ихъ родина — Карпаты, тогда какъ родина волжскихъ болгаровъ — Кавказъ

259) Русск врем 2, 67—73 О началѣ Печерск монас л 2 3 В 1831 г

260) О началѣ Печер мон стр 25 М 1831 Рки святцы «преподобные отцы печерскіе, первоначальникъ Маркъ, и Іона священноиноко̀ъ и строитель, въ л 6900 м марта въ 29 д» По отен сп «память ихъ марта 20 д» Между рукои и Филарета, по описи 1630 г, «повѣсть о Печерскомъ мон и о первомъ старцѣ Маркѣ и о чудесѣхъ пр Богородицы», еще двѣ книги «о Печерскомъ монастырѣ, что во Псковѣ» *Иванова* опис государ арх 292 293 М 1849 г

261) О началѣ мон л 26

262) Жизнь св Іоны митр въ степ кн 2, 69—97, въ Минеѣ м Макарія Сокращеніе въ прологѣ іюня 15 д

263) А и І, № 39 Собр л VI, 162

264) Сказ о св отцѣхъ стр 6 Степ кн 2, 69

265) Степ кн 2, 69—71

266) Грам отъ 11 мар 1433 г. въ ист ак І, № 37

267) Степ кн 2, 71—72 Рязанскіе іерархіи стр. 17 18 Спб 1859

268) Собр лѣт 4, 206 209

269) Ист а І, № 39, 41 47 Степ кн 2, 71

270) И а І, № 39 Собр лѣт 6, 160—160

271) Собр лѣт 6, 167 И а І, № 262

272) Ист а 1 № 40 Послание 29 дек 1447 г Собр лѣт 6, 174—180 Степ кн 2, 76—78

273) Собр л л 4, 146 5, 269, 8, 121 122 149 Ист акт 1 № 68 Св Іона въ 1450 г писалъ къ кіевскому князю «до сего времени не было митрополита въ святѣйшей русской митрополіи Не къ кому было посылать Царь не таковъ, и патріархъ не таковъ Иное мудрствуютъ, сближаются съ латинями» Ист ак 1, № 47 тоже 1 № 62 262

274) Акт ист 1, № 43 гдѣ читаемъ «и нынѣ поставили мя митрополитомъ»

275) Собр л 6, 178—180 5, 269 271 А в 1, № 372

276) Ак зап Рос 1, № 80 А э № 49 А ист 1, № 49

277) Ист ак 1, № 47 Въ 1450 г былъ въ Москвѣ сынъ кіевскаго князя Семенъ Александровичъ Карамз 5, пр 386

278) Ист акт 1, пр 31. № 43 Но о епархіяхъ галичской, хельмской и перемышльской король велѣлъ доложить себѣ, когда будетъ въ тѣхъ областяхъ (ак зап Рос 1, № 53 А ист 1, № 260) И онѣ ни разу не упоминаются въ числѣ епархій подвѣдомыхъ св Іонѣ (Л ист 1, № 100 Церкви галичской митрополіи отошли къ Польшѣ (ак зап Рос 1, № 53) и паны подъ вліяніемъ бискуповъ не допустили Казимира — дозволить св Іонѣ поддерживать здѣсь православіе

279) Отреченіе Даніила 28 окт 1451 г у Карамз 5, 6, пр 311 а разрѣшеніе ему въ ист ак 1, № 52

280) Ист акт 1, № 46 «Протропи»—одобрительныя грамоты намѣстниковъ въ ист 1, № 52

281) Степ кн 2, 82—84 Собр л 4, 147 148 5, 270—272 6, 170—181 8, 122 147 Никон л 5, 219—221 282

282) Ак э 1, № 50 О той же заботѣ святителя говорятъ грамоты его въ ист ак 1, № 261 267

283) Акъ ист 1, № 50

284) Костром лѣт 2, 27 Это было въ 1456 г собр л 8, 144, 145

285) Ак и 1, № 263 Сл а э 1, № 59

286) Допол къ ист ак 2, № 76 стр 182

287) А э 1, № 58 А и 1, № 65 стр 117 А и № 45 62 273

288) А и 1 № 63 стр 114 № 62 стр 110 № 273 стр 504

289) Соб лѣт 6, 167 168 Ист а 1, № 65 стр 118

290) Въ письмѣ къ Ивану Ивановичу

291) Ист а 1, № 272 61

292) Ист. а 1, № 63 66

293) Ист а 3, 114 119

294) А э 1, № 80 А и 1, 505

295) А и 1, № 273 и 62 —Ак з Рос 1, № 13 Карам 6, пр 629

296) Ак ист 1, № 69

297) Степ кн 2, 86—88 мин Макарія, прологъ, іюня 15

298) Собр лѣт 5, 273

299) Такъ говоритъ Пахомій въ житіи св Евѳимія (сборникъ Сергіевой лавры № 8) Самый канонникъ—у Румянцева № 295 397

300) Собр л 6, 196 8, 171 202 203 Степен кн 2, 88 Львов л 2, 26—28 35 прологъ 27 мая Нынѣ память св Іоны празднуется мар 31 въ день кончины его, мая 27—въ день обрѣтенія мощей его, св Киприана и Фотія іюн 15 и окт 5 празднуется вмѣстѣ съ памятію св Петра и Алексія Нынѣ не празднуется 1 іюля, и онъ замѣненъ 27 мая

301) Степ кн 2, 80—82 мин Макарія (чет мин 31 мар Эти чудеса святителя изображены и на иконѣ его 17 в въ храмѣ села Голенища,

бывшаго митрополичьяго (Русск Старина 2, 38 39) О чудесахъ святителя при его мощахъ—Степ к 2, 91—95

302) Не изданы пѣсколько посланій у Царскаго стр 366 399 500 разрѣшительная молитва за ѵсопшаго (Волок ркп № 293)

303) Ист ак 1, № 40 43 51 53 56 60 262 А э 1 № 49

304) И а 1, № 45 47 52 62 63 65 69 260 271 275 Доп къ ист ак 1, № 13

305) Ист ак 1, № 37 44 46 265 267 Доп къ ист ак 1, № 11

306) Ист ак 1, № 45 50 67 266 268—271

307) Ист ак 1, № 267

308) Ист ак 1, № 45

309) Доп ист акт 1, № 11

# ОГЛАВЛЕНІЕ


| ЧИСЛА | | СТРАН |
|---|---|---|
| 1 | Св преподобномученицы **Евдокіи** | 3 |
| — | † Пр **Доминины** | — |
| — | † Преп **Мартиріа** Зеленецкаго | 5 |
| 2 | Св **Ѳеодота** исповѣдника, епископа Кириллійскаго | 8 |
| — | † Св. **Арсенія**, епископа Тверскаго | 9 |
| — | † Память о пр **Саввѣ** и **Варсонофіѣ** Тверскихъ | 16 |
| — | † Память о преп **Саватіѣ** Тверскомъ и ученикѣ его **Евфросинѣ** | 21 |
| 3 | Св муч **Евтропія, Клеоника** и **Василиска** | 23 |
| — | † Преп **Памы** (или Памуки) и **Александры** | — |
| — | Празднованіе **Волоколамской иконѣ** Богоматери | 27 |
| 4 | Преп **Герасима** Іорданскаго | 28 |
| — | Св муч **Павла** и **Іулиани** | — |
| — | † Преп **Герасима** Вологодскаго | 29 |
| — | † Страданіе благ князей **Георгія** Владимірскаго и **Василька** Ростовскаго | — |
| — | † Преставленіе благ князя **Даніила** Московскаго | 40 |
| — | † Убіеніе преп **Іоасафа** и **Василія** игуменовъ | 43 |
| 5 | Св мученика **Конона** Огородника | 44 |
| — | † Преп **Адріана** Пошехонскаго | 45 |
| — | † Страданіе св **Іоанна** болгарина | 47 |

| ЧИСЛА | | СТРАН. |
|---|---|---|
| 6 | Св 42 муч Аморійскихъ Ѳеодора, Кратера, Константина и другихъ | 49 |
| — | Празднованіе Чекстоховской иконѣ Богоматери | — |
| 7 | Св священномуч, въ Херсонѣ епископствовавшихъ Василія, Ефрема, Евгенія, Елпидія, Агаѳодора, Ееерія и Капитона | 51 |
| 8 | Св Ѳеоктиста исповѣдника, епископа Никомидійскаго | 52 |
| — | † Преставленіе прп Лазаря Мурманскаго . | — |
| 9 | Св сорока мучениковъ Севастійскихъ Исихія, Мелитона, Ираклія, Смарагда и др | 63 |
| 10 | Св муч Кодрата, Кипріана, Дионисія и другихъ | 65 |
| — | † Прп Анастасіи | — |
| 11 | Св Софронія, патріарха Іерусалимскаго | 68 |
| — | † Преставленіе св Евоимія, архіепископа Новгородскаго | 69 |
| 12 | Прп Ѳеофана исповѣдника, игумена Сигріанскаго | 76 |
| — | Св Григорія Двоеслова, папы Римскаго | 77 |
| — | Св Симеона, новаго Богослова | 80 |
| — | Празднованіе Лидской или Римской иконѣ Богоматери . . | — |
| 13 | Перенесеніе мощей Константинопольскаго патріарха Никифора | 82 |
| — | Св муч Александра пресвитера . | — |
| — | Празднованіе Молдавской иконѣ Пресв Богородицы | — |
| 14 | Прп Венедикта Нурсійскаго | 83 |
| — | † Преставленіе благов великаго кн Ростислава-Михаила Мстиславича | — |
| — | † Память блаж Ѳеогноста, митрополита Кіевскаго | 88 |
| — | Празднованіе Ѳеодоровской иконѣ Божіей Матери | 96 |
| 15 | Св муч Агапія, Пуплія, Тимолая, Ромила (Ромула), двухъ Дионисіевъ, и двухъ Александровъ | 99 |
| — | † Прп Никандра Городенскаго . | 100 |
| 16. | Св мучениковъ Савина и Папы | — |
| — | Прп Христодула Патмосскаго . | 101 |
| — | † Преставленіе св. Серапіона, архіепископа Новгородскаго | — |
| 17 | Св Алексія, человѣка Божія . | 106 |
| — | † Прп Макарія Колязинскаго . | 108 |
| 18 | Св Кирилла Іерусалимскаго | 114 |
| 19 | Св муч Хрисанфа и Даріи . | 115 |
| — | † Преставленіе прп Иннокентія | 116 |

| ЧИСЛА | | СТРАН |
|---|---|---|
| 20 | Преп отцевъ **Іоанна, Сергія, Патрикія** и другихъ | 117 |
| — | Св мученицы **Фотины** . | — |
| — | † Страданіе преп **Евфросина** Синозерскаго . | 118 |
| 21 | Св **Іакова** епископа, исповѣдника, и св **Кирилла** епископа | 120 |
| 22 | Св священном **Василія**, пресвитера Анкирскаго | 121 |
| 23 | Св священном **Никона** и ста девяноста девяти учениковъ его | 122 |
| — | Преп **Никона** Печерскаго . | — |
| — | † Преставленіе преп **Пахомія** Нерехтскаго | 127 |
| — | † Страданіе св **Василія** Мангазейскаго | 131 |
| 24 | Св **Артемона**, епископа Селевкіи Писидійской | 134 |
| — | † Страданіе **Стефана** и **Петра**, мучениковъ Казанскихъ | — |
| 25 | **Благовѣщеніе** Пресв Дѣвы Маріи . | 137 |
| 26 | Соборъ Архангела **Гавріила** | 139 |
| — | † Страданіе св папонщевъ **Ирінея**, епископа Сремскаго, **Евсевія** епископа и **Пуллія** чтеца Коналъскихъ . | 140 |
| — | Преп **Василія** Новаго . | 145 |
| 27 | Св **Матроны**, мученицы Солунской | — |
| 28 | Преп **Стефана** чудотворца и **Иларіона** Новаго | 146 |
| — | Св муч **Іоны, Варахисія** и другихъ девяти съ ними . | — |
| — | † Преподобномученика **Евстратія** Печерскаго | — |
| — | † Преп **Иларіона** Гдовскаго | 149 |
| — | † Память о св **Георгіѣ** епископѣ, пресвитерахъ **Пародѣ** и **Петрѣ** и князѣ **Бонѣ**, мученикахъ Болгарскихъ | 150 |
| 29 | Св мученика **Марка** епископа, **Кирилла** діакона, и многихъ другихъ . . . . | 153 |
| — | † Память о преп **Іонѣ** и **Маркѣ** Псково-печерскихъ | 155 |
| 30 | Преп **Іоанна**, писателя Лѣствицы | 157 |
| 31 | Св священномуч **Ипатія** чудотворца, епископа Гангрійскаго | 159 |
| — | Св **Авды** епископа и **Вениамина** діакона, пострадавшихъ въ Персіи | 160 |
| — | † Преставленіе св **Іоны**, митрополита Всероссійскаго и чудотворца . | — |
| 31 | Св праведнаго **Іосифа** Прекраснаго | — |
| — | Празднованіе **Иверской** иконѣ Богоматери . | 179 |

## ПРАЗДНИКИ ПЕРЕХОДЯЩІЕ.

Воскресеніе Лазаря . 185
Царскій входъ Господа въ Іерусалимъ 188

Подстрочныя выноски —

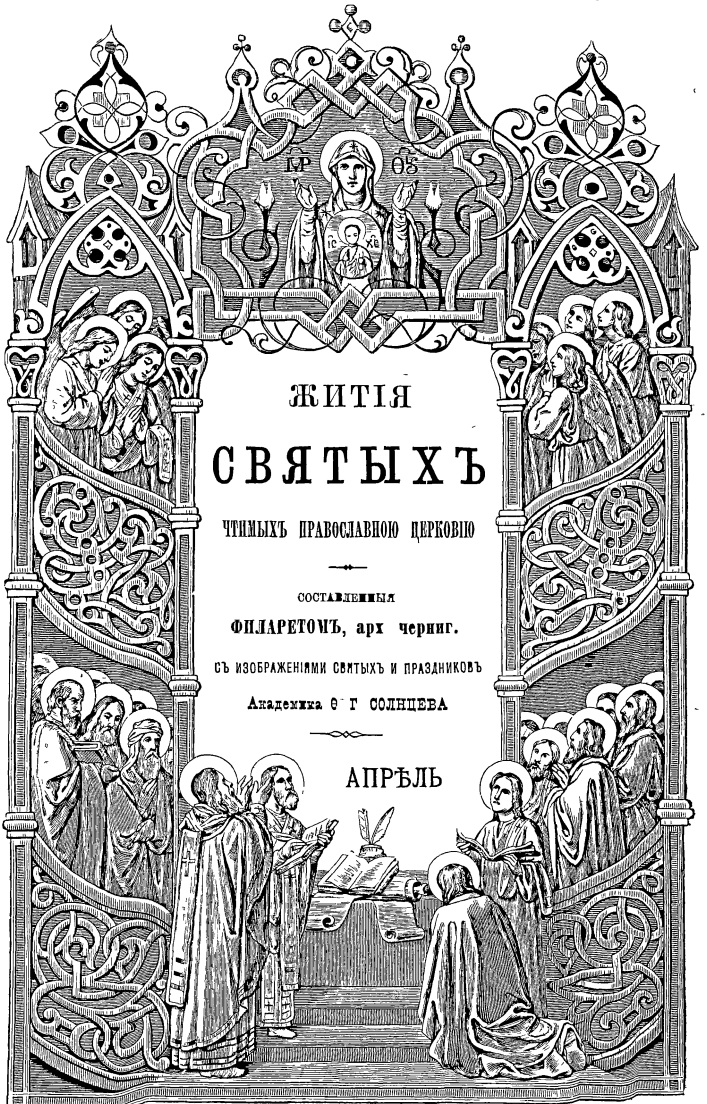

# ЖИТІЯ
# СВЯТЫХЪ

ЧТИМЫХЪ ПРАВОСЛАВНОЮ ЦЕРКОВІЮ

СОСТАВЛЕННЫЯ

ФИЛАРЕТОМЪ, арх черниг.

СЪ ИЗОБРАЖЕНІЯМИ СВЯТЫХЪ И ПРАЗДНИКОВЪ

Академика Ѳ. Г. СОЛНЦЕВА

## АПРѢЛЬ

ИЗДАНІЕ КНИГОПРОДАВЦА И. Л. ТУЗОВА

# ЖИТІЯ СВЯТЫХЪ,

## ЧТИМЫХЪ ПРАВОСЛАВНОЮ ЦЕРКОВІЮ,

СЪ СВѢДѢНІЯМИ О ПРАЗДНИКАХЪ ГОСПОДСКИХЪ И БОГОРОДИЧНЫХЪ, И О ЯВЛЕННЫХЪ ЧУДОТВОРНЫХЪ ИКОНАХЪ

---


СОСТАВЛЕННЫЯ

Преосвященнымъ ФИЛАРЕТОМЪ (Гумилевскимъ),

АРХІЕПИСКОПОМЪ ЧЕРНИГОВСКИМЪ,

СЪ ДОПОЛНЕНІЯМИ ИЗЪ ДРУГИХЪ

СЪ ИЗОБРАЖЕНІЯМИ СВЯТЫХЪ И ПРАЗДНИКОВЪ

Академика Ѳ. Г. СОЛНЦЕВА.


## АПРѢЛЬ


С.-ПЕТЕРБУРГЪ

*ИЗДАНІЕ КНИГОПРОДАВЦА И Л ТУЗОВА*

1885

«Да нє бѹ́детъ ми лга́ти на сѧта́гѡ »
*Слова св Димитрія Ростов*

отъ СПБ комитета духовной цензуры печатать позволяется СПБ, 2 апрѣля 1884 года
цензоръ, архимандритъ *Арсеній*

типография А С Суворина эртелевъ пер, д № 11—2

# АПРѢЛЬ

ПЕРВАГО ЧИСЛА

## Память преп. МАРІИ Египетской.

МАРІЯ ПУСТЫННАЯ — *образецъ равноангельской жизни* [1])

Въ одномъ изъ палестинскихъ монастырей славился строгою жизнію инокъ Зосима, при императорѣ Юстинѣ Старшемъ (518 — 526 г.), въ окрестности Кесаріи Онъ извѣстенъ былъ даже по чудесамъ и по дару прозорливости [2]) Онъ 50 лѣтъ прожилъ въ своемъ пустынномъ уединеніи и однако желалъ видѣть образцы высшей жизни для своего назиданія Въ одно время человѣкъ Божій говоритъ ему «чтобы видѣть какіе есть другіе пути спасенія, иди въ Іорданскій монастырь» Зосима отправился въ указанную обитель «Для назиданія пришелъ я», сказалъ онъ иноку-привратнику «Пусть внимаетъ каждый себѣ, отвѣчалъ тотъ, и трезвымъ смысломъ совершаетъ дѣла, при помощи Божіей но такъ какъ любовь твоя захотѣла видѣть насъ смиренныхъ, поживи съ нами» Зосима скоро убѣдился въ строгой жизни старцевъ обители Они постоянно заняты были то псалмопѣніемъ, то рукодѣліемъ, праздное слово не выходило изъ устъ ихъ, ни о доходахъ, ни объ удобствахъ

жизни не заботились, заботились только объ умерщвленіи тѣла, поученіе въ словѣ Божіемъ составляло для нихъ самую пріятную пищу

Съ давняго времени въ обители наблюдалось такое правило Предъ наступленіемъ великаго поста, «въ воскресный день совершалось по обыкновенію таинство и каждый причащался Тѣла и Крови Господа нашего Іисуса Христа Принявъ нѣсколько пищи, собирались всѣ въ храмъ и, послѣ колѣнопреклонной молитвы, иноки прощались одинъ съ другимъ, и каждый, падая предъ настоятелемъ, просилъ молиться за него Отворялись ворота и выходили съ пѣніемъ стиховъ «Господь просвѣщеніе мое и Спаситель мой, кого убоюся?» Оставался одинъ или двое для охраненія монастыря (впрочемъ ворамъ украсть было нечего), собственно же для совершенія службы Каждый содержалъ себя, какъ хотѣлъ или могъ Одинъ несъ съ собою хлѣбецъ, другой финики, иной — размоченные бобы, а у другаго не было ничего кромѣ одежды Питались, когда требовала нужда природы, травами пустыни Правиломъ положено было не встрѣчаться одному съ другимъ Перейдя Іорданъ, ходили вдали одинъ отъ другаго Каждый жилъ для себя и Бога, постоянно поя псалмы и въ опредѣленное время принимая пищу Такъ проводили все время поста, а предъ свѣтлымъ днемъ воскресенія Христова возвращались въ обитель, чтобы торжествовать праздникъ вай съ ваіями по чину Церкви» [3])

По уставу обители, Зосима на постъ также вышелъ въ пустыню Дней 20 ходилъ онъ въ пустынѣ заіорданской, съ тайнымъ предчувствіемъ чего-то особеннаго Однажды, въ полдень, усердно молился онъ съ лицемъ обращеннымъ къ востоку и неожиданно увидалъ, что кто-то мелькнулъ мимо него, какъ привидѣніе Опасаясь обольщенія, онъ оградилъ себя крестнымъ знаменіемъ и продолжалъ молитву Окончивъ ее, онъ обратился

и увидѣлъ, что кто-то тихо идетъ мимо его Нагое тѣло это сожжено солнцемъ, волосы короткіе и бѣлые, какъ снѣгъ

Убѣжденный, что видитъ одного изъ святыхъ жителей пустыни, у котораго можно научиться совершенству духовному, Зосима запылалъ желаніемъ узнать жизнь дивнаго пустынника Забывая свои лѣта, онъ побѣжалъ за явившимся, тотъ усиливался уходить отъ старца и перебѣжалъ черезъ пересохшее русло рѣки Зосима кричалъ «кто бы ты ни былъ, служитель Божій, сжалься надъ хилымъ старикомъ, желающимъ испросить твоихъ молитвъ и благословенія Зачѣмъ ты бѣжишь отъ меня, бѣднаго грѣшника? Вспомни, что Самъ Богъ, Которому ты служишь, не отвергаетъ никого» На краю русла Зосима услышалъ отвѣтъ «умоляю тебя Богомъ, блаженный Зосима, не приближайся болѣе ко мнѣ, если хочешь говорить со мною, брось мнѣ плащъ твой, прикрывъ наготу мою, я попрошу тебя благословить грѣшницу»

Удивленный тѣмъ, что его называетъ по имени женщина, вовсе неизвѣстная ему, Зосима понялъ, что его знаетъ она по откровенію Онъ бросилъ ей дырявый плащъ свой и отворотился Тогда незнакомка, прикрытая плащемъ, перешла на его берегъ и упала къ ногамъ его прося благословенія Въ восторгѣ радости и съ чувствами уваженія Зосима также поклонился и просилъ благословенія Въ этой трогательной борьбѣ смиренія святыхъ, пустынница защищала свое желаніе тѣмъ, что она жена-грѣшница Зосима указывалъ также на свое недостоинство «У тебя право священное благословить меня и призвать на меня благодать, ты пресвитеръ», сказала явившаяся Она знаетъ и то, что я пресвитеръ, думалъ Зосима, и еще болѣе утвердился въ мысли, что это — необыкновенный Божій человѣкъ «Я вижу, блаженная мать, сказалъ Зосима, что на тебѣ покоится Духъ Божій и что, умертвивъ себя для міра, ты возвысилась до Всемилостиваго твоимъ благочестіемъ не Самъ ли

Онъ открылъ тебѣ мое имя и мой санъ? Обилие благодати, живущей въ тебѣ, выше сана моего, который безъ благочестія — осужденіе для меня Потому умоляю тебя любовью Спасителя нашего, благослови меня и помолись за грѣшника, нуждающагося въ твоихъ молитвахъ» Пустынница, по выслушании, сказала «Богъ милосердый, хранитель душъ и тѣлъ нашихъ, да будетъ благословенъ во вѣки» — «Аминь», отвѣчалъ Зосима

Они поднялись «Зачѣмъ пришелъ ты къ грѣшницѣ? Нѣтъ, не ты, а Богъ привелъ тебя, чтобы подарить мнѣ духовное подаяние Скажи же, св отецъ, въ какомъ состоянии находится христианство? Какъ управляется Церковь Божія»? говорила пустынница «По благости Іисуса Христа, Богъ даровалъ твердый миръ» [4]), отвѣчалъ Зосима и просилъ рабу Божію помолиться о всемъ мірѣ Уступивъ этой новой, настойчивой, какъ и прежняя, просьбѣ, явившаяся обратилась къ востоку, подняла руки къ небу и стала молиться такъ тихо, что Зосима не могъ слышать словъ ея Молитва лилась къ небу довольно долго Зосима съ изумленіемъ видитъ, что молящаяся поднялась отъ земли на воздухъ болѣе, нежели на локоть Пораженный и испуганный старецъ палъ на землю и повторялъ слова «Господи Іисусе Христе! помилуй меня грѣшнаго» Она окончила молитву и, подойдя къ Зосимѣ, сказала «Зачѣмъ, блаженный, впадаешь ты въ это смущеніе? Я — не духъ, какъ подозрѣваешь ты, я — тѣло и кости, я грѣшница, но удостоена св крещенія» Затѣмъ оградила она крестнымъ знаменіемъ чело, глаза, уста и грудь и сказала «да избавитъ насъ Господь отъ искушеній демона силою св креста»

Зосима, увѣренный, что видитъ избранную слугу Божію, бросился къ ногамъ ея и умолялъ разсказать — кто она, какъ долго живетъ въ пустынѣ и какую ведетъ жизнь? Онъ представлялъ, что не праздное любопытство проситъ ее о томъ, а искреннее желание узнать для себя и другихъ нужное для спа-

сенія души «Я родомъ изъ Египта, говорила пустынница, мнѣ было не болѣе 12 лѣтъ, когда, предпочитая преступную свободу долгу питать родителей, я ушла въ Александрію Безъ ужаса не могу вспомнить, какую я тамъ вела жизнь Почти 17 лѣтъ предавалась я ужаснѣйшему распутству, и не для того, чтобы получать деньги, но только для того, чтобы удовлетворять похоти, я не просила денегъ у любовниковъ, лишь бы они служили мнѣ

Живя такъ, на 29 году увидѣла я въ лѣтній день множество людей изъ Египта и Ливіи, которые толпами направлялись къ морю Я спросила у кого-то что это значитъ? Мнѣ отвѣчали, что эти люди отплываютъ въ Палестину — торжествовать въ Іерусалимѣ праздникъ Воздвиженія Креста Мнѣ вздумалось отправиться съ ними Я не имѣла ничего, чтобы заплатить за переѣздъ и прокормленіе, но была увѣрена, что преступленія мои доставятъ мнѣ все нужное Съ наглостью безстыдной распутницы привязалась я къ молодымъ людямъ и съ ними вошла на корабль На пути тонула я въ мерзостяхъ и тоже дѣлала въ Іерусалимѣ

Когда наступилъ праздникъ пошла и я съ другими въ церковь Но когда дошла до дверей невидимая рука съ силою отбросила меня отъ входа Всѣ входили и никто никому не препятствовалъ Три и четыре раза употребляла я усилія войти во храмъ, и каждый разъ невидимая рука отбрасывала меня на площадь Полная смущенія и стыда, стала я въ углу на паперти и размышляла о причинѣ необычайнаго обстоятельства Она объяснилась мнѣ, лишь я бросила взглядъ на мерзость моей жизни Благодать проникла въ мое сердце и я залилась горячими слезами, била себя въ грудь безмолвно и терзалась Рыдая и стоная, подняла я глаза и увидѣла, что стою предъ иконою Божіей Матери Я обратилась къ ней съ мольбою умилостивиться надъ грѣшницею, открыть ей входъ въ

съ храмъ Долго молилась я и съ нѣкоторою надеждою пошла къ дверямъ церкви Трепетъ обнялъ меня предъ входомъ, но я взошла въ церковь Я вошла и вмѣстѣ съ другими поклонилась Животворящему Кресту [5]) Распростертая предъ нимъ, я изумлялась въ трепетѣ, что допускаетъ Онъ до себя такую преступницу

Возвратясь къ образу Пресвятой Богородицы, излила я благодарность за Ея милость и молила Ее горячими слезами указать мнѣ путь покаянія Тогда послышался мнѣ голосъ издали «Перейди Іорданъ и тамъ найдешь покой» [6]) Я чувствовала, что это относилось ко мнѣ и съ горячими слезами воскликнула «Владычица, Владычица! не покидай меня!» Тогда же рѣшилась я слѣдовать голосу




При выходѣ кто-то подалъ мнѣ три монеты, съ словами Прими, Нонна [7])! Я купила на нихъ три хлѣба и «узнавъ дорогу, за Іорданъ отправилась Весь день шла я, проливая слезы, и на закатѣ солнца достигла храма Іоанна Крестителя на Іорданѣ [8]) Помолясь, омыла я лице и руки въ водахъ священной рѣки [9]) и возвратилась въ церковь, гдѣ присутствовала при Богослуженіи Съѣвъ половину одного изъ трехъ хлѣбовъ, заснула я на землѣ, а утромъ переправилась черезъ Іорданъ въ челнокѣ Такъ я достигла пустыни и съ тѣхъ поръ одна, отрѣшенная отъ людей, живу здѣсь въ ожиданіи милосердія Божія, укрѣпляющаго своею благодатію кающихся и искренно обращающихся»

Пустынница принесла исповѣдь Зосимѣ въ грѣшной жизни, но ничего не сказала, какъ жила она въ пустынѣ Потому Зо-

сима снова просилъ ее открыть, давно ли она въ пустынѣ, чѣмъ питалась и что испытала?

«Прошло около сорока семи лѣтъ, отвѣчала она, со времени выхода моего изъ Іерусалима въ пустыню У меня оставалось два съ половиною хлѣба, когда переправилась я чрезъ Іорданъ, по-немногу съѣла я ихъ и потомъ питалась травою Борьба моя продолжалась 17 лѣтъ Она была такова, что и теперь содрагаюсь Съ одной стороны невыразимо страдала я отъ голода и жажды Мука усиливалась воспоминаніемъ о вкусной пищѣ и винѣ дней разврата моего Злой духъ восьрешалъ въ мысляхъ со всею живостію распутныя пѣсни, которыя я пѣла, и мерзкія, похотливыя картины неисчислимыхъ преступленій моихъ Съ другой стороны одежда, въ которой вышла я, совсѣмъ распалась и я подвергалась вліянію всѣхъ перемѣнъ, всѣмъ жестокостямъ временъ года то солнце жгло раскаленными лучами, то стужа обхватывала меня Тогда, падая на землю, сожженная или оледенѣлая, чувствовала я, что умираю, а тысячи искушеній нападали съ демонскою силою»

«Въ этомъ непзъяснимо жестокомъ состояніи Пресвятая Богородица была пристанищемъ Я горько рыдала и, ударяя себя въ грудь, простиралась на землѣ и молила Владычицу не лишить меня помощи Послѣ рыданія и мольбы, свѣтъ озарялъ душу и покой возвращался моему сердцу Милостивая Царица не отказывала мнѣ въ Своей помощи»

«Воспоминая, продолжала пустынница, отъ какихъ золъ избавилъ меня Господь, я питаюсь пищею неистлѣвающею, надеждою спасенія, питаюсь и покрываюсь словомъ Бога, содержащаго все (Втор 8 гл ) Не однимъ хлѣбомъ живетъ человѣкъ (Матѳ III гл )»

Когда Зосима услышалъ, что пустынница произноситъ слова Св Писанія, онъ спросилъ ее какъ знаетъ она Св Писаніе? Она улыбнулась и сказала, что ни въ мірѣ не училась

она, ни въ пустынѣ не слышала, кто бы читалъ ей книги, «голосъ Божій, живой и дѣйственный, раздающійся въ сердцѣ, одинъ — наставникъ мой Но довольно, довольно о мнѣ, я исполнила твое желаніе»

Упавъ къ ногамъ Зосимы, она просила благословить ее Онъ со слезами произнесъ «да будетъ благословенъ Богъ, совершающій чудеса! Да будетъ Онъ благословенъ и за милость ко мнѣ»

Пустынница встала и, удержавъ Зосиму, готоваго пасть ей въ ноги, сказала «Умоляю тебя именемъ Спасителя не говорить о мнѣ никому ничего, пока я не умру Въ слѣдующемъ году ты не выходи изъ монастыря съ другими въ началѣ поста, да и нельзя будетъ выдти, въ великій четвертокъ приди на берегъ Іордана и принеси сосудъ съ тѣломъ и кровью Христовою, дабы я удостоилась пріобщиться св Таинъ Дай знать о Іоанну настоятелю, чтобы смотрѣлъ за стадомъ своимъ, — въ немъ многое требуетъ исправленія Но объ этомъ скажешь послѣ того, какъ пріобщишь меня»

Въ слѣдующемъ году Зосима лежалъ больной, когда братія въ началѣ поста выходили въ пустыню Онъ вспомнилъ тогда слова пустынницы Въ великій четвертокъ отправился онъ со св Дарами къ Іордану Вечеромъ видитъ онъ святую на другомъ берегу Она осѣнила крестомъ воду и пошла по водѣ, какъ по сушѣ Она просила прочитать символъ Вѣры и молитву Господню Отче нашъ Когда пріобщилась она тѣла и крови Господа то, поднявъ руки къ небу, произнесла «Нынѣ отпущаешь Ты рабу Твою, Владыко, по глаголу Твоему съ миромъ, очи мои видѣли спасеніе души моей» Потомъ, обратясь къ старцу, сказала «И ты, отецъ Зосима, сотвори для меня любовь, не откажись придти въ слѣдующій постъ на то мѣсто, гдѣ въ первый разъ говорили мы съ тобою» Зосима предложилъ ей принесенные плоды и чечевицу Она взяла только три зерна чече-

вицы и отправилась чрезъ рѣку, какъ пришла, по водѣ, какъ по сушѣ [10])

Въ слѣдующемъ году Зосима пришелъ на то мѣсто, гдѣ въ первый разъ видѣлся съ пустынницею Здѣсь увидѣлъ онъ мертвое тѣло праведницы и оросилъ ноги ея слезами Онъ началъ пѣть псалмы, но колебался сомнѣніями, гдѣ похоронить ее? Лице усопшей обращено было къ востоку, а близъ головы видитъ онъ на пескѣ слова «Авва Зосима! погреби здѣсь тѣло бѣдной Маріи и, предавъ землю землѣ, молись за ту, которая отходитъ къ Господу послѣ пріобщенія святой вечери» Зосима похоронилъ тѣло Святой въ ямѣ, выкопанной львомъ, явившимся къ услугамъ праведницы Кончина равноапостольной Маріи послѣдовала въ 522 г апрѣля 7 дня [11])

Зосима, возвратясь въ киновію, пересказалъ о Маріи все что видѣлъ и слышалъ, въ славу Божію [12])

---

### † Въ тотъ же день преставленіе преп. ЄВѲИМІЯ Суздальскаго.

ПРАЖЕННЫЙ Евѳимій родился и былъ воспитанъ въ Нижнемъ Новгородѣ [13]) Здѣсь учился онъ грамотѣ и учился прилежно, — не любилъ заниматься дѣтскими шалостями, былъ кротокъ и послушливъ родителямъ — Когда пришелъ онъ въ юношескій возрастъ ходилъ въ храмъ Божій, гдѣ становился въ углу, чтобы не развлекаться во время молитвы движеніями людей — Вблизи Нижняго, на берегу Волги, въ пещерѣ подвизался тогда съ учениками своими блаженный Діонисій, впослѣдствіи архіепископъ суздальскій — Подвиги молитвенниковъ Божіихъ возбуждали въ Евѳимѣ ревность къ жизни подвижнической Въ храмѣ слышалъ онъ слова Спасителя «что пользы, если пріобрѣтетъ человѣкъ и цѣлый міръ, а погубитъ душу свою?» Одушевленный тѣмъ и

другимъ, блаженный пришелъ въ пещеру къ Діонисію и въ слезахъ палъ къ ногамъ его, прося принять его въ число учениковъ своихъ Авва, преподавъ ему наставленіе, облекъ его въ иноческія одежды Евѳимій сталъ жить иночески днемъ трудился по обители, но съ псалмомъ на устахъ, ночью уходилъ въ пещерное уединеніе и здѣсь проводилъ время покоя въ молитвѣ, пищи употреблялъ мало, а жажду утолялъ водою и то съ мѣрою Онъ просилъ у преп Діонисія дозволенія вкушать пищу чрезъ два и три дня но разсудительный авва запретилъ ему такой подвигъ, какъ несоразмѣрный съ духовнымъ его возрастомъ, и велѣлъ вкушать пищу вмѣстѣ съ братіями только не до сытости По волѣ аввы, Евѳимій носилъ воду и рубилъ дрова въ пекарнѣ, взоръ на огонь пробуждалъ въ немъ слезы сокрушенія о грѣхахъ, для которыхъ готовъ огонь вѣчный Церковная пѣснь поетъ преподобному о его подвигахъ «росою воздержанія ты погашалъ юношескій пламень страстей, огнемъ страданій опалялъ прелести міра, постясь, явилъ ты душу свѣтлѣе лучей солнечныхъ» [14]) Такъ подвигами поста и сокрушенія сердечнаго зрѣлъ и мужалъ въ духовномъ совершенствѣ преп Евѳимій

Благочестивый кн Борисъ Константиновичъ Городецкій пожелалъ построить въ Суздали обитель молитвы и просилъ Діонисія назначить изъ учениковъ его настоятеля новой обители Діонисій назначилъ въ Суздаль Евѳимія «Не удаляй меня, отче, отъ пребыванія съ тобою, тяжело мнѣ жить съ чужими», со слезами говорилъ Евѳимій «Господня — земля, а непослушанія бойся», отвѣчалъ Діонисій Блаж авва, согласно съ мыслями благочестиваго князя, назначилъ тогда и другихъ учениковъ своихъ для основанія обителей молитвы въ разныхъ мѣстахъ [15]) Евѳимій, будучи 36 лѣтъ, отправился выполнять волю наставника — На дорогѣ въ Суздаль, не доходя 5 верстъ до Гороховца, увидалъ онъ красивое мѣсто на озерѣ, въ дрему-

чемъ лѣсу, и согласно съ волею наставника своего основалъ здѣсь общежительную пустынь въ честь св Василія Великаго Эта пустынь и впослѣдствіи оставалась подъ его надзоромъ, почему и по кончинѣ постоянно была приписною къ Евѳиміеву монастырю Въ хрaмѣ бывшей обители, нынѣ приходскомъ, по нынѣ хранится посохъ блаженнаго путника [16])

Въ Суздали блаженный епископъ Іоаннъ самъ указалъ Евѳимію и князю мѣсто для обители, вблизи города, на сѣверѣ его, на крутомъ берегу Камянки, съ высокой площади открывался широкій видъ на окрестность, — мѣсто красивое, святитель освятилъ мѣсто для новой обители, благочестивый князь своими руками началъ копать ровъ для храма, множество другихъ рукъ принялось за ту же работу и каменный хрaмъ былъ основанъ Боголюбивый князь не жалѣлъ издержекъ для хрaма Божія и храмъ освященъ святителемъ въ честь Преображенія Господня, въ то же время преп Евѳимій посвященъ былъ въ архимандрита новой обители [17]) На постройку зданій обители щедрый князь доставилъ также всѣ средства [18]) Но блаж Евѳимій въ основаніе обители полагалъ теплыя молитвы и подвиги Проводя день то въ домѣ молитвы, то въ надзорѣ за постройками, ночь проводилъ онъ въ усердной молитвѣ — Къ искреннему подвижнику скоро собралось много братій По благословенію святителя, блаженный построилъ еще хрaмъ Іоанна Лѣствичника съ трапезою Сюда въ зимнее время собирались на молитву Поелику же число братіи умножалось, такъ что возросло, наконецъ, до 300 то блаженный построилъ еще деревянный хрaмъ св Николая съ больницею и здѣсь же пристроилъ другую трапезу съ хозяйственными принадлежностями

Жизнь его была для братіи училищемъ благочестія Тяжелыя вериги его, понынѣ цѣлыя въ обители, служатъ памятникомъ строгой, подвижнической жизни его [19]) Еще при построеніи хрaма Спасителю приготовилъ онъ мѣсто для своего погре-

бенія и своими руками обтесалъ камни для гроба, а онъ прожилъ въ обители 52 года и 52 года готовилъ себя къ переходу въ вѣчность такъ онъ смирялъ въ себѣ мечты несмиренныя! По временамъ видался онъ съ препод Сергіемъ Радонежскимъ и бесѣдовалъ съ нимъ о духовной жизни —Въ церковныхъ пѣсняхъ называется онъ «спостникомъ и собесѣдникомъ» преподобнаго Сергія [20]) —Какъ и Сергій, носилъ онъ самую худую иноческую одежду, — овчинный закорузлый тулупъ былъ на плечахъ его и въ зной лѣтній и въ холодъ зимній — Но въ обители его находили себѣ пищу всѣ бѣдняки и покоились больные, за должниковъ платилъ онъ долги и притѣсняемые въ судѣ находили у него защиту

Стадо свое пасъ онъ бдительно и съ духовною разсудительностію, училъ безропотному послушанію, чистотѣ и безкорыстію Никому не дозволялъ имѣть какую-либо собственность, и если у кого находилъ что-нибудь свое, подвергалъ епитеміи Строго запрещалъ разговоры въ храмѣ и въ трапезѣ повелѣвалъ хранить молчаніе, изъ трапезы въ келію надлежало идти также въ молчаніи и не заходя ни къ кому Не дозволялось управляться своимъ мудрованіемъ и своею волею, а надобно было прислушиваться къ правиламъ обители и къ волѣ настоятеля —Таковъ былъ уставъ преподобнаго!

Въ подвигахъ св жизни преп Евѳимій достигъ глубокой старости, 78 лѣтъ Предъ кончиною простился со всею братіею, причастился св Таинъ и мирно предалъ духъ свой Господу, апр 1-го 1405 г [21])

Въ его обители, кромѣ веригъ его, сохраняются еще митра, посохъ и мѣдный крестъ его

Въ 1491 г при архим Константинѣ монастырь Евѳиміевъ сгорѣлъ Константинъ скорбѣлъ, смущаясь сомнѣніемъ, не гнѣвается ли на него за то Евѳимій, какъ бы за дѣло нерадѣнія его о обители? Преподобный, явясь одному брату, сказалъ

«скажи, братъ, архимандриту Константину, что я ничего не имѣю противъ него» Успокоенный Константинъ, при пособіи благотворителей, возстановилъ кельи братскія Преемникъ его Кириллъ, впослѣдствіи архіепископъ ростовскій, рѣшился построить новый каменный храмъ При копаніи рвовъ нашли мощи преп Евѳимія лице было свѣтлое и ризы какъ вчера надѣтыя Это было 7 іюня 1507 года [22]) — Преп Евѳимій съ того времени прославился множествомъ чудесъ [23]) Весьма назидательны два изъ нихъ




Келарь Кипріянъ по своеволію надменія раздавалъ пищу, кому и какъ хотѣлъ, тогда какъ по уставу предлагалась она въ трапезѣ Въ сонномъ видѣніи явился ему преп Евѳимій съ жезломъ въ одной рукѣ и съ горящею свѣчей въ другой, угрожая наказать его за своеволіе Келарь въ испугѣ каялся, а потомъ забылъ обѣщаніе свое Преподобный снова явился и поразилъ его разслабленіемъ членовъ — Больной получилъ исцѣленіе у раки преподобнаго тогда, какъ предъ всѣми исповѣдалъ грѣхъ свой — Одинъ поселянинъ сильно страдалъ отъ лихорадки Братъ его, выслушавъ молебенъ въ обители за больнаго, взялъ для него квасу Дорогою пришло ему на мысль «что пользы въ этомъ квасѣ для больнаго? Лучше позвать кудесника» И, чувствуя жажду, выпилъ квасъ Вслѣдъ затѣмъ явился ему кто-то въ бѣлой одеждѣ и митрѣ и грозно сказалъ «какъ смѣлъ ты пренебрегать даръ Божій? Господь для Евѳимія хочетъ исцѣлить брата, воротись, приложись къ ракѣ и спѣши къ брату» Когда исполнена была эта воля больной исцѣлился [24]) У старца Никодима болѣзнію скорчены были ноги и онъ уже не чаялъ быть живымъ Явившійся по молитвѣ Евѳимій помазалъ ему мастію ноги и больной всталъ здоровымъ

Рыболовъ Патрикій лежалъ въ лихорадкѣ, явившійся преподобный осѣнилъ его крестнымъ знаменіемъ и Патрикій пошелъ ловить рыбу Въ обители Евѳимія есть нѣсколько памятниковъ съ молитвами и хвалами чудотворцу Евѳимію На серебряномъ потирѣ читается надпись «7108 (1600) дала княгиня Анна чудотворцу Евѳимію по душѣ князя Данила Ногтева, въ иноцѣхъ Евѳимія» На серебряной лампадѣ кн Шуйскаго такая надпись «л 7143 (1635) сдѣлана предъ раку преп Евѳимія чудотворца, кто вѣру подержитъ Евѳимію чудотворцу, тотъ и нальетъ, а изъ монастыря не вынесть никуда» —Знаменитый защитникъ отчизны кн Дмитрій Михайловичъ Пожарскій далъ (окт 3-го 1644 г) евангеліе съ надписью «великому чудотворцу Евѳимію», супруга его (марта 2-го 1644 г) — плащаницу шитую золотомъ и серебромъ, «въ домъ чудотворца Евѳимія» [25])

«Умертвивъ движенія плоти крѣпкимъ пощеніемъ, ты сталъ обителію Владыки, святый Евѳимій! Умоли Его, да прибѣгающе къ тебѣ избавимся отъ бѣдъ и смущенія страстей» [26])

---

### Въ тотъ же день св. мученика АВРАМІЯ Болгарскаго.

АВРАМІЙ родился въ Камской Болгаріи и воспитанъ въ магометанской вѣрѣ Былъ онъ человѣкъ съ большими средствами и занимался торговлею, но не пристращался къ суетнымъ удовольствіямъ міра, любилъ странноприимство, питалъ нищихъ, одѣвалъ наготующихъ, посѣщалъ больныхъ и восполнялъ скудость неимущихъ Призрѣлъ сердцевѣдецъ Богъ на Аврамія, подобно какъ нѣкогда призрѣлъ Онъ на добродѣтельнаго язычника Корнилія Сотника (Дѣян X), и по благодатному смотренію Божію Аврамій убѣдился въ лживости Магометова ученія и сдѣлался христіаниномъ Болѣзнуя же

духомъ о слѣпотѣ своихъ единоземцевъ, незнавшихъ Бога истиннаго, а потому и въ жизни неустроенныхъ, онъ пришелъ въ главный городъ страны, именуемый Болгары (нынѣ село Казанской губ ), и здѣсь во время ярмарки началъ благовѣствовать своимъ единоплеменникамъ о Христѣ Богочеловѣкѣ и спасеніи людей во имя Его Въ изумленіе пришли болгаре, слыша христіанскую проповѣдь отъ своего единоплеменника и бывшаго единовѣрца, и когда ни ласками, ни угрозами не могли поколебать вѣры его, то, разсвирѣпѣвъ какъ звѣри, многими муками и темничнымъ томленіемъ принуждали отречься отъ Христа Не изнемогъ доблестный страдалецъ, но, укрѣпляемый благодатію Божіею, еще болѣе утвердился въ любви къ Искупителю міра Тогда изувѣры отсѣкли ему сперва руки, потомъ ноги и голову Мученическая кончина св Аврамія послѣдовала 1 апрѣля 1229 года Бывшіе на ярмаркѣ христіане, вѣроятно муромскіе купцы, благоговѣйно похоронили тѣло его на христіанскомъ въ Болгарахъ кладбищѣ Замѣтивъ же совершавшіяся надъ гробомъ его чудесныя исцѣленія больныхъ христіанъ, они донесли обо всемъ во Владиміръ великому князю Георгію Всеволодовичу — Въ началѣ 1230 года заключенъ былъ, послѣ шестилѣтней войны, миръ съ камскими болгарами и выговорено право перенесть мощи святаго изъ Болгаръ во Владиміръ Въ томъ же году, 9-го марта, и принесены они во Владиміръ, съ крестнымъ ходомъ встрѣчены за версту отъ города и положены въ Благовѣщенской церкви женскаго монастыря, такъ называемаго Княгинина-Успенскаго Въ 1712 г 10 мая они переложены въ другую раку и перенесены въ Успенскую церковь, съ того времени въ монастырѣ празднуютъ святому 10-го мая и въ четвертую недѣлю по пасхѣ, такъ какъ 10-е мая тогда приходилось на эту недѣлю (Изъ Краткаго Жизнеописанія при Службѣ св Аврамію, изд 1876, Спб )

ВТОРАГО ЧИСЛА.

Преп *Тита* чудотворца, пресвитера Съ юныхъ лѣтъ монахъ и подвижникъ (вѣроятно въ Студійской обители Царьграда), былъ пресвитеромъ и отличался кротостію, любовію и милостію ко всѣмъ, Богъ прославилъ его многими чудесами Скончался въ 9 вѣкѣ

---

## Въ тотъ же день св. мучениковъ АМФІАНА и ЕДЕСІЯ

АМФІАНЪ и Едесій, родные братья изъ Патары въ Ликіи, обучались наукамъ въ Виритѣ (нын Бейрутъ) и тамъ же уразумѣли, что язычество есть заблужденіе Возвратясь домой, они не пожелали жить въ домѣ родителя, упорнаго язычника, и тайно удалились въ Кесарію Палестинскую, гдѣ отъ пресвитера Памфила (16 февраля) научились святой Вѣрѣ и приняли крещеніе Въ то время имп Максиминъ жестоко преслѣдовалъ христіанъ Однажды Амфіанъ, которому было лѣтъ двадцать, войдя въ капище, гдѣ правитель Урбанъ приносилъ жертву, удержалъ руку его и громко началъ обличать нечестіе идолослужителей, а благочестіе христіанское провозглашать Язычники схватили исповѣдника, били его въ уста, бросили на землю и попирали ногами, а потомъ заключили въ темницу На слѣдующій день, видя его непоколебимость, снова били его оловянными прутьями, строгали тѣло желѣзомъ и, обвивши ноги льномъ, напитаннымъ масломъ, жгли ихъ На третій день правитель приказалъ съ камнемъ на шеѣ бросить его въ море Это было 2 апрѣля 306 года

Чрезъ нѣсколько времени, въ числѣ другихъ христіанъ, взятъ былъ и Едесій, и сосланъ на работы въ мѣдные рудники

Фенона, въ Палестинѣ, а потомъ отведенъ въ Александрію. Здѣсь, увидѣвъ Іерокла правителя, жестоко мучившаго христіанъ и обыкновенно предававшаго христіанскихъ женъ и дѣвицъ на растлѣніе, исповѣдникъ ударилъ его на судѣ и обличилъ безчеловѣчіе его За это послѣ мукъ былъ утопленъ въ морѣ (около 310 года)

---

ТРЕТЬЯГО ЧИСЛА.

## Св. НИКИТЫ исповѣдника, игумена Мидикійскаго.

НИКИТА, родомъ изъ Кесаріи Виѳинской, съ юныхъ лѣтъ посвятилъ себя на служеніе Господу и, придя въ Мидикійскій монастырь, недалеко отъ гор Плусіады, постриженъ тамошнимъ игуменомъ Никифоромъ Чрезъ нѣсколько лѣтъ убѣжденъ былъ принять санъ пресвитера и посвященъ Тарасіемъ, константинопол патріархомъ По смерти игумена Никифора, братія избрала его въ игумены Добродѣтельная жизнь его была образцемъ для всѣхъ, и Господь прославилъ его благодатію исцѣленій Когда имп Левъ Армянинъ и единомысленный съ нимъ патр Ѳеодотъ въ маѣ 815 года на своемъ нечестивомъ соборѣ изрекли проклятіе на почитающихъ иконы, то императоръ призвалъ къ себѣ игуменовъ лучшихъ монастырей и убѣждалъ согласиться съ опредѣленіемъ того собора Несогласившихся заключилъ въ темницы Въ числѣ таковыхъ былъ и преп Никита, котораго скоро сослали въ городокъ Масалеонъ, гдѣ пострадалъ и отъ холода зимняго и отъ немилосердаго приставника Чрезъ пять дней снова былъ возвращенъ въ Константинополь вмѣстѣ съ другими и посаженъ въ сырую тюрьму, куда подавали и хлѣбъ гнилой, и воду нечистую Наконецъ еретики сказали исповѣдникамъ «пріобщитесь разъ только изъ рукъ патріарха Ѳеодота, и мы ничего больше не потребуемъ отъ васъ!» Тогда игумены рѣшились

уступить обстоятельствамъ и, придя къ Никитѣ, убѣждали его войти на время въ общеніе съ патріархомъ Почти насильно извлекли его изъ тюрьмы и пошли съ нимъ къ Ѳеодоту А этотъ, приведши ихъ въ нѣкую домовую церковь, украшенную иконами и лицемѣрно выставляя себя почитателемъ ихъ, совершилъ литургію и изъ своихъ рукъ пріобщилъ ихъ Послѣ того каждый пошелъ въ свой монастырь, но преп Никита, сожалѣя объ уклоненіи, рѣшился идти въ другую сторону и тамъ каяться о своемъ прегрѣшеніи Посему отправился на островъ Проконнисъ (нын Мармара), но скоро возвратился въ Константинополь и, ходя по городу, открыто училъ держаться православныхъ догматовъ Узнавъ о томъ, царь велѣлъ ему идти въ свой монастырь, но исповѣдникъ сказалъ «не пойду въ монастырь свой, и не оставлю вѣры своей Повинуясь отцамъ, умолявшимъ меня, я пріобщился отъ лжепатріарха, но теперь жалѣю и каюсь Отселѣ я не въ общеніи съ вами, ты же, царь, дѣлай со мною, какъ хочешь!» Царь выслалъ его подъ надзоръ на островъ св Гликеріи, близъ г Иракліи, гдѣ былъ монастырь, а въ немъ игуменствовалъ еретикъ Аѳеимъ И пробылъ тамъ святый въ нуждѣ и терзаніяхъ отъ еретиковъ лѣтъ шесть, до смерти (25 дек 820) Льва Армянина, а потомъ отпущенъ, но онъ не пошелъ въ свой монастырь, а поселился въ нѣкоемъ пустынномъ мѣстѣ близъ Константинополя, гдѣ по маломъ времени и скончался Тѣло его тотчасъ по кончинѣ перенесено въ его обитель

---

Въ тотъ же день св муч *Агапіи, Хіоніи* и *Ирины.* Солунянки Пострадали за Христа въ гоненіе Максиміана, въ 304 году, сожжены На мѣстѣ ихъ мученической кончины, внѣ городскихъ стѣнъ, въ VI в существовалъ монастырь

---

## † Въ тотъ же день преставленіе преп. НЕКТАРІЯ Бѣжецкаго.




ВЪ РКП СВЯТЦАХЪ читаемъ о святыхъ г Твери «преп Нектарій, начальникъ Введенскаго монастыря Пресвятыя Богородицы, преставися въ л 7000 (1492) апрѣля въ 3 д» По этимъ словамъ преп Нектарій былъ основателемъ Введенскаго монастыря, находившагося въ Бѣжецкѣ и закрытаго съ 1764 г Мощи его почиваютъ подъ спудомъ [27])

---

ЧЕТВЕРТАГО ЧИСЛА.

## Пр. ІОСИФА Пѣснописца.

РОДИЛСЯ и воспитался въ Сицилии, когда на Сицилію участились набѣги сарацынскіе, то съ родителями переселился въ Пелопоннезъ, но скоро оставилъ ихъ и на 15 году возраста поступилъ въ Солунскую обитель, гдѣ впослѣдствіи посвященъ и въ пресвитера По желанію преп Григорія Декаполита (20 ноября) перешелъ вмѣстѣ съ нимъ въ Константинополь и укрѣплялъ православныхъ въ борьбѣ съ иконоборцами, а это было при Львѣ Армянинѣ, который низложилъ патр Никифора и многихъ епископовъ заточилъ Православные монахи убѣдили Іосифа, какъ искуснаго въ словѣ, отправиться въ Римъ къ папѣ Льву 3-му (ок 816 года) и просить его помощи противъ гонителей, но на пути онъ былъ захваченъ морскими разбойниками, нанятыми партіею иконобор-

цевъ, и четыре года пробылъ въ тюрьмѣ, на островѣ Критѣ Обреченные вмѣстѣ съ нимъ на тяжкое томленіе, нашли въ немъ наставника и утѣшителя, а самъ онъ утѣшенъ былъ, наконецъ, видѣніемъ святителя Николая, возвѣстившаго, что врагъ, смутившій Церковь, позванъ на судъ Божій (25 декабря 820 г ) Освобожденный вслѣдъ за симъ изъ темницы, онъ прибылъ въ Константинополь и при церкви св. Златоуста устроилъ обитель, въ которую перенесъ останки пр Григорія Декаполита, незадолго предъ тѣмъ умершаго Получивъ изъ Ѳессалоники отъ нѣкоего благочестиваго мужа часть мощей апостола Варѳоломея, онъ желалъ, но не смѣлъ, прославить его духовными пѣснями, постился и молился до пяти недѣль, въ навечеріи памяти своей (11 іюня) апостолъ, явясь въ алтарѣ, подозвалъ къ себѣ преподобнаго, возложилъ на грудь его св Евангеліе и сказалъ «да благословитъ тебя десница Всесильнаго, пѣсни твои усладятъ вселенную!» И съ того времени Іосифъ началъ составлять церковныя пѣсни

При имп Ѳеофилѣ (въ 830 г ) за дерзновенное обличеніе иконоборной ереси былъ онъ сосланъ въ Херсонисъ Таврическій, и чрезъ одиннадцать лѣтъ возвращенъ императрицею Ѳеодорою Патріархъ Игнатій (въ 846 году) сдѣлалъ его сосудохранителемъ Софійской церкви, а патр Фотій — и духовникомъ всего константинопольскаго клира Скончался въ 883 году Въ церковныхъ книгахъ столько каноновъ сего святого, сколько ничьихъ больше

---

**Въ тотъ же день св. мученицъ ТАРБЫ и ФЕВРОНІИ съ рабынею послѣдней.**

МЕСТРЫ персидскаго епископа Симеона, пострадавшаго 17 апрѣля 344 года Случайно заболѣла царица и пронырливые жиды распустили при дворѣ слухъ, что она заболѣла вслѣдствіе чаръ Тарбы, желающей на

царскомъ семействѣ отмстить смерть брата Царь велѣлъ главѣ маговъ произвести дознаніе, и какъ сестры съ рабынею не измѣнили своей вѣрѣ, то и были осуждены на смерть за чародѣйство перепилены на-двое (4 апр 345 года)

---

Въ тотъ же день пр *Зосимы,* отшельника Палестинскаго О немъ см въ житіи пр Маріи Египетской Скончался ста лѣтъ, въ 523 году

---

**† Въ тотъ же день память о преп. ЗОСИМѢ Ворбозомскомъ.**

ПРЕПОДОБНЫЙ Зосима Ворбозомскій, соименный пр Зосимѣ Палестинскому, коего память 4 апрѣля, пріобрѣталъ спасеніе на мѣстѣ глубоко безмолвномъ, на острову оз Ворбозомскаго, въ 22 верстахъ отъ Бѣлозерска — Начальное иноческое воспитаніе получилъ онъ у преп Корнилія Комельскаго Оставивъ Комельскую обитель, онъ подвизался на уединенномъ острову сперва одинъ, потомъ построилъ храмъ въ честь Благовѣщенія Богоматери и къ нему собирались любители пустынной тишины — Люди мірскіе думаютъ о себѣ, что они




крѣпки, что міръ — не помѣха спасенію души Печальная мечта! Нынѣ и вчера душа полна образами нечистыми, раздражающими страсти, нынѣ и вчера заняты всѣмъ, за исключеніемъ Бога, нынѣ и вчера убито время безъ пользы для души И это ни по чемъ! «Какъ глазъ, говоритъ Василій Вел , когда непрестанно движется и обращается то на стороны, то вверхъ, то внизъ, не можетъ ясно видѣть предметы и, чтобы хорошо разсмотрѣть вещь, долженъ устремить зрѣніе на нее одну такъ и уму человѣческому,

когда развлекаютъ его безчисленныя мірскія заботы, невозможно ясно видѣть истину» [28]) Вдали отъ суетъ и тревогъ людскихъ, на безмолвномъ островѣ, преп Зосима посвящалъ все свое Господу и заботился объ одномъ — о душѣ Нетлѣніе мощей его свидѣтельствуетъ, что онъ шелъ вѣрнымъ путемъ и мирно почилъ въ 1550 г [29])

---

### † Въ тотъ же день священномученика НИКИТЫ

СВЯТЫЙ Никита, славянинъ албанскій, подвизался иночески въ русскомъ Аѳонскомъ монастырѣ и совершалъ здѣсь служеніе череднаго священника — По ревности къ безмолвію жилъ онъ потомъ въ скиту св Анны По ревности къ славѣ Господа Іисуса, оскорбляемой магометанствомъ, онъ рѣшился принять на себя званіе обличителя магометанства Оставивъ Аѳонъ, приходитъ онъ въ Серресъ и въ Серрской обители нѣсколько времени приготовляется молитвою къ своему подвигу Потомъ идетъ къ мѣстному начальнику магометанину и говоритъ, что желалъ бы, чтобы доказали ему, что магометанство — не заблужденіе жалкое, которое каждый, кому дорога душа, долженъ бросить Начальникъ собралъ ученыхъ и муллъ Когда ученые остались въ стыдѣ отъ обличеній исповѣдника его уговаривали ласками признать пророка — Магомета, потомъ обратились къ насиліямъ Поклонники лжепророка, не будучи въ состояніи оправдать магометанства разумными убѣжденіями, принялись оправдывать ударами насилія Они подвергли исповѣдника самымъ звѣрскимъ истязаніямъ за мнимое оскорбленіе Ма-

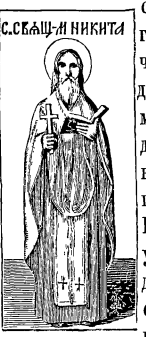

гомета Стягивали голову его винтами, забивали иглы за ногти, повѣшеннаго внизъ головою палили огнемъ Мученикъ твердо переносилъ все и славилъ Христа Господа Наконецъ судьи рѣшили удавить его И мученикъ скончался въ вечеръ великой субботы, 4 апр 1808 г Спустя 3 дня христіане выкупили у нечестивыхъ тѣло священномученика и погребли его съ честію, а спустя нѣсколько времени Господь прославилъ мученика Своего нѣсколькими чудесами Такъ писали о подвигахъ мученика отъ 19 февраля 1809 г въ Русскихъ Константій, іеромонахъ серрескій, и мѣстный врачъ Николай [30])

---

ПЯТАГО ЧИСЛА.

Св муч *Агаѳопода* діакона и *Ѳеодула* чтеца Изъ клира Солунской церкви, въ гоненіе Діоклитіана, въ 303 году, за исповѣданіе вѣры утоплены въ морѣ

---

**† Въ тотъ же день преп. ѲЄОДОРЫ Солунской.**

СОЛУНСКАЯ подвижница Ѳеодора [31]) родилась на островѣ Эгинѣ, отъ родителей благочестивыхъ, ревнителей чистой вѣры Выданная замужъ, имѣла у себя дочку. Непріятельскимъ нашествіемъ вынуждена она была съ мужемъ переселиться въ Солунь Здѣсь отдала дочь свою въ монастырь, а потомъ, по смерти мужа, и сама приняла иночество въ обители, гдѣ жила дочь ея Порча души нашей такъ велика, что противовѣсъ, остающійся у насъ для борьбы съ нею, противовѣсъ разума и совѣсти, не силенъ предохранять насъ отъ самыхъ дурныхъ поступковъ Что же дѣлать намъ съ собою? Молиться и молиться, чтобы оживляла и укрѣпляла насъ больныхъ благодать Божія Такъ поступала блаж Ѳеодора Она для того и заперлась въ монастырь, чтобы молиться

и молиться, молиться молитвою, не разсѣеваемою міромъ, молитвою вседушевною И вотъ, укрѣпляемая благодатію, она трудами послушанія и смиренія, постомъ и самоотреченіемъ, молитвою и хвалою, столько угодила Господу, что по смерти своей, послѣдовавшей въ 879 г, совершала разныя чудеса Когда, спустя нѣсколько времени, скончалась игумена обители и гробъ послѣдней ставили вблизи мощей Ѳеодоры то блаженная Ѳеодора, отдавая честь настоятельницѣ обители, подвинулась, какъ живая, и дала мѣсто усопшей игуменіи Изъ тѣла ея истекала благовонная и цѣлительная




масть и Ѳеодора называлась мироточивою, масть исцѣляла разныя болѣзни Когда турки (въ 1430 г) взяли Солунь то, предавъ поруганію мощи св великомученика Димитрія, то же неистовство фанатизма «показали и надъ мощами святой и мироточивой Ѳеодоры, бросили ихъ на землю и раздробили на части» [32]) Тѣ, которые знаютъ только жизнь животную, скотскую, не терпятъ видѣть осязаемые знаки побѣды духа безсмертнаго надъ веществомъ Жалкіе люди! «Богъ поругаемъ не бываетъ что сѣетъ человѣкъ, то и пожнетъ Сѣющій въ плоть свою, отъ плоти пожнетъ тлѣніе, а сѣющій въ духъ, отъ духа пожнетъ жизнь вѣчную» (Гал VI, 7 8)

---

### Въ тотъ же день пр. МАРКА Ѳракійскаго.

ѲИНЯНИНЪ, изучалъ философію, по смерти родителей, отрекся міра и, пустившись на ладьѣ въ море, присталъ въ странѣ Барка и поселился тамъ въ горѣ Ѳракa (нын Тукра), гдѣ и подвизался 95 лѣтъ Преп Серапіонъ изъ пустыни Антоніевой въ видѣніи былъ по-

сланъ навѣстить святаго отшельника, онъ же и землѣ предалъ его, 130-ти-лѣтняго Скончался около 400 года

---

ШЕСТАГО ЧИСЛА.

## Св. ЄѴТИХІѢ, патр. Константинопольскаго.

ЕВТИХІЙ, архимандритъ монастыря Амасійской митрополи, посланъ былъ вмѣсто себя Амасійскимъ митрополитомъ для участія въ дѣяніяхъ предположеннаго Пятаго вселенскаго собора, и весьма дружелюбно принятъ былъ патр Миною и имп Юстиніаномъ Когда же патріархъ умеръ, до открытія собора, то Евтихій (въ авг 552) призванъ былъ занять конст престолъ на сороковомъ году своей жизни, и предсѣдательствовалъ на вселенскомъ соборѣ, осудившемъ продолжателей ереси Несторіанской

Подъ конецъ жизни своей Юстиніанъ увлекся заблужденіемъ одной изъ монофизитскихъ сектъ, будто тѣло Христово было нетлѣнное и, слѣдовательно, не могло подвергаться страданіямъ Когда же патр Евтихій обличилъ такое лжеученіе и показалъ, что въ такомъ случаѣ и вся земная жизнь Христова была бы призрачною, то въ январѣ 565 года былъ сосланъ въ Амасію, въ прежній свой монастырь Жилъ онъ тутъ въ постѣ и молитвахъ, и пріобрѣлъ общую любовь благотворительностію, творя много исцѣленій благодатію Христовою Чрезъ двѣнадцать лѣтъ имп Тиверій возвратилъ его на престолъ Жители столицы приняли его (2-го окт , въ субботу) съ необычайнымъ торжествомъ его посадили на ослицу, окружили съ пальмовыми вѣтвями и устилали путь одеждами, всю ночь городъ былъ освѣщенъ Въ воскресенье, 3 октября, онъ совершалъ литургію въ Софійскомъ храмѣ и желавшихъ пріобщиться изъ его рукъ было такъ много, что пріобщеніе продолжалось три часа Святитель патріаршествовалъ вторично четыре года и шесть мѣсяцевъ

и скончался въ 582 году —Во время господства латинянъ въ Константинополѣ мощи его (въ 1246 г ) увезены въ Венецію

---

† **Въ тотъ же день пр.** ПЛАТОНИЦЫ, ЕРІЄННЫ, ФЕ-РОНІИ, ІЄРІИ и ѲОМАИДЫ

О ВТОРОЙ Сиріи, иначе въ Месопотаміи, отшельническая жизнь явилась рано Въ горахъ, сосѣднихъ съ Низибіею, называемыхъ Синьджаръ (у грековъ Сигоронъ), пещеры служили жилищами для отшельниковъ и отшельницъ [33]) Къ числу подвижниковъ принадлежалъ св Іаковъ, епископъ Низибійскій (314—350 г ), извѣстный какъ подвигами отшельничества, такъ великимъ даромъ ученія Онъ уже писалъ наставленія «чадамъ обѣта» и «о дѣвствѣ» [34]) Древнѣйшій изъ мужескихъ монастырей Низибіи находился подъ управленіемъ пр Маркелла въ 300 г Въ то же время тутъ же была община 50 дѣвственницъ

Основательницею Низибійской общины дѣвъ была діаконисса Платонида и она же была для нея примѣромъ богоугодной жизни Церковная надпись говоритъ о ней

«Платонида, носимая въ широтѣ небесной,
Добротами просіяла по широтѣ земной» [35])

Платонида прославилась обителію своею Уставъ ея былъ особенный и замѣчательный Сестры принимали пищу разъ въ день Въ пятницу онѣ не должны были заниматься рукодѣліями, а съ утра до вечера не выходили изъ дома молитвы, послѣ молитвъ и пѣнія читалось и объяснялось св Писаніе [36]) Въ сирской Церкви долго и послѣ того сохранялась любовь къ разумѣнію св Писанія Извѣстно какъ много св Ефремъ Сирскій занимался объясненіемъ св Писанія Онъ же усилилъ въ общинахъ дѣвъ пѣніе св пѣсней [37]) Такъ уставила св Платонида и для своей общины

По правиламъ ея образовались высокія подвижницы Врiенна, Ѳомаида, Іерія Самый же великолѣпный цвѣтокъ въ этомъ саду Божіемъ была св дѣва Февронія [38])

Февронія съ дѣтства жила въ блаженной общинѣ Она на третьемъ году жизни отдана была теткѣ своей блаж Врiеннѣ и та надзирала за нею со всею нѣжною любовію Красота Февроніи была поразительная еще въ дѣтскомъ возрастѣ Врiенна принимала всѣ мѣры для сохраненія цвѣтка своего Едва дѣвочка достигла возраста, допускавшаго воздержаніе ей приказано было принимать пищу черезъ день Входя въ благочестивыя мысли тетки своей и замѣчая, что здоровье нисколько не страдаетъ отъ поста, Февронія скоро стала употреблять самое малое количество хлѣба и воды Къ этому она присоединила жизнь самую тѣсную спала на узкой и короткой доскѣ, если тревожили ночью мечты, вставала и читала св Писаніе или становилась на молитву

Когда по смерти Платониды Врiенна стала настоятельницею общины Февроніи приказано было читать по пятницамъ св Писаніе Поелику же изъ города собиралось много посѣтительницъ слушать слово Божіе то Февронія читала за занавѣсою, чтобы скрыть свою красоту даже и отъ особъ своего пола Чтеніе обыкновенно сопровождалось краткимъ объясненіемъ и Февронія такъ ясно и отчетливо говорила о смыслѣ того или другаго отдѣленія Писанія, что въ цѣломъ городѣ стали говорить объ умѣ толковницы Къ этимъ случаямъ присоединялись похвалы сестеръ добродѣтелямъ и красотѣ Февроніи Отъ того любопытство городскихъ жительницъ было раздражено и онѣ спѣшили слушать Февронію

Особенно сильно заинтересована была Февроніею Іерія, вдова сенатора, лишившаяся мужа на осьмомъ мѣсяцѣ замужества Она была еще язычница, но искала истину и добро Разсказы о Февроніи воспламенили ее желаніемъ — познако-

миться съ рѣдкою дѣвушкою Она явилась въ обитель, Врiенна встрѣтила ее съ почестью, приличною ея сану, но она бросилась къ ногамъ ея и со слезами просила дозволить ей язычницѣ видѣться и поговорить съ Февронiею, при этомъ объяснилась она, что родные вынуждаютъ ее избрать другаго супруга, потому имѣетъ она душевную нужду въ совѣтѣ искренно-доброй души Врiенна отвѣчала, что племянница ея не можетъ видѣться ни съ кѣмъ,—таково правило жизни ея! Я приняла ее, говорила настоятельница, отъ родителей на третьемъ году ея жизни, теперь ей 18 лѣтъ и по рѣдкой красотѣ ея она доселѣ не показывалась никому изъ свѣтскихъ людей Iерiя со слезами увѣряла въ чистотѣ своихъ намѣрений На слезную, настойчивую просьбу ея Врiенна согласилась, но предложено условiе Iерiя сниметъ свой богатый свѣтскiй уборъ и явится въ одеждѣ послушницы, такъ какъ Февронiя никогда не видала свѣтскихъ нарядовъ Iерiя съ радостiю приняла условiе Онѣ вошли къ дѣвственницѣ Февронiя, принявъ Iерiю за странницу-отшельницу, пала къ ея ногамъ и обняла ее какъ сестру о Христѣ Послѣ краткаго разговора Февронiя начала читать и Iерiя съ такою жаждою слушала поученiя, что вся ночь прошла въ святомъ упражненiи На слѣдующее утро настоятельницѣ стоило большаго труда убѣдить Iерiю разстаться съ Февронiей Нѣжно обнявъ свою юную наставницу, Iерiя возвратилась къ себѣ Сообщивъ роднымъ о небесныхъ поученiяхъ, слышанныхъ ею, она упрашивала ихъ покинуть язычество и принять христiанскую вѣру Сама она тогда же приняла христiанство и стала самою искреннею исповѣдницею Христовою И родители ея, по ея убѣжденiю, также были крещены, со всѣми домашними ихъ

Между тѣмъ Февронiя разспрашивала у Ѳомаиды, занимавшей второе мѣсто послѣ Врiенны, кто была посѣтительница, которая такъ горячо плакала при объясненiи св Писанiя? Ѳомаида призналась, что это вдова сенатора Iерiя Февронiя съ

изумленіемъ замѣтила, что напрасно не предварили ея о томъ,— въ незнаніи говорила она такъ довѣрчиво, какъ говорятъ только съ сестрою о Христѣ Ѳомаида сказала, что посѣтительница желала того сама и что ей нельзя было отказать по ея значенію въ обществѣ

Ієрія часто бывала въ общинѣ и, когда Февронія была опасно больна, она прислуживала ей со всѣмъ усердіемъ любви, не отходила отъ нея до ея выздоровленія

Въ такомъ состояніи была эта святая община, когда имп Діоклитіанъ послалъ (въ 310 г) въ провинцію второй Сиріи Лизимаха, сына знаменитаго Анѳима, и Селенія, брата Анѳимова, для преслѣдованія христіанъ Селеній былъ человѣкъ въ высшей степени жестокій и ненавидѣвшій христіанъ столько же, какъ и самъ императоръ Лизимахъ былъ совсѣмъ другой человѣкъ Мать его христіанка на смертномъ одрѣ завѣщала ему со всею настойчивостью—покровительствовать христіанамъ Діоклитіанъ, очень уважавшій Анѳима, не хотѣлъ по уваженію къ отцу лишить сына его почетнаго мѣста, но вмѣстѣ, подозрѣвая его въ благосклонности къ христіанамъ, далъ мѣсто въ видѣ испытанія, Селеній былъ назначенъ болѣе въ руководителя, чѣмъ въ товарища Лизимаху Съ ними посланъ былъ еще графъ Примусъ, также родственникъ ихъ

Городъ скоро узналъ объ ожидавшихъ его ужасахъ Низибійцы услышали о жестокостяхъ, совершенныхъ Селеніемъ въ Мессопотаміи и Сиріи пальмирской, тамъ Селеній истреблялъ огнемъ и мечемъ столько христіанъ, сколько попадалось въ его руки, оставшихся отъ пламени и желѣза предавалъ на растерзаніе дикимъ звѣрямъ Лизимахъ терзался отъ этихъ жестокостей Онъ не разъ говорилъ наединѣ Примусу тебѣ извѣстно, что мать моя была христіанка и сильно склоняла къ своей вѣрѣ, я удержался лишь изъ боязни прогнѣвить императора и отца но на смертномъ одрѣ я далъ ей слово не предавать смерти ни

одного христіанина и обращаться съ ними дружелюбно Но что дѣлаетъ дядя съ христіанами, попадающимися въ его руки? Умоляю тебя—не предавай ихъ ему, а сколько можешь, помогай тому, чтобы спасались они бѣгствомъ Примусъ склонился на сторону добрыхъ чувствъ, сдерживалъ преслѣдованіе и давалъ знать христіанскимъ общинамъ, чтобы бѣжали, кто куда можетъ

Мучители приближались къ Низибіи При вѣсти о ихъ бли-




зости, пресвитеры, отшельники, самъ епископъ скрылись, гдѣ кто могъ Инокини монастыря Врієнны хотѣли послѣдовать примѣру ихъ и просили ея дозволенія «Врагъ далеко, говорила Врієнна, вы еще не видѣли его, и уже хотите бѣжать Борьба не началась, а вы уже падаете духомъ. Бѣдныя дѣти мои! будьте тверды Останемся здѣсь,—примемъ смерть изъ любви къ Тому, Кто за насъ пострадалъ и умеръ»

Увѣщаніе матери на первый разъ подѣйствовало на сестеръ общины, но потомъ одна изъ сестеръ сильно смутила ихъ и онѣ трепетали грубыхъ воиновъ Настоятельница дозволила

имъ скрыться Онѣ уговаривали и Февронію бѣжать вмѣстѣ съ ними но св дѣвственница лежала больною и предала себя волѣ Божіей

Настоятельница, оставшись съ Февроніей и Ѳомаидою, молила Господа съ воплемъ и слезами о защитѣ Ѳомаида успокоивала ее надеждами на Господа, Который, если не найдетъ нужнымъ избавить отъ смерти, подастъ силы и крѣпость пострадать для славы имени Его и для вѣчнаго блаженства Врiенна нѣсколько успокоилась Но, смотря на больную племянницу, она опять заскорбѣла Февронія спрашивала, о чемъ скорбитъ она? «О тебѣ тоска ея, сказала Ѳомаида смотря на молодость и представляя жестокость мучителей, наша мать не можетъ не содрагаться» «Прошу васъ, отвѣчала Февронія, молиться за меня грѣшную, дабы Богъ обратилъ милостивый взоръ свой на меня, уповаю, что Онъ не откажетъ въ помощи Своей при вашихъ молитвахъ»

Врiенна и Ѳомаида со всею нѣжностію уговаривали ее приготовиться къ твердой борьбѣ Онѣ указывали ей, что ихъ схватятъ враги и предадутъ смерти, а ея красота и молодость заставятъ предлагать ей разныя обольщенія — и богатство, и молодаго жениха, и жизнь роскошную, лишь бы она отреклась отъ Христа Господа Но пусть помнитъ Февронія, что дѣвство — дорогой даръ Господу, обѣтъ сохранять дѣвство страшно нарушить, а отрекаться отъ Христа — еще страшнѣе «Ты всегда была покорною дочерью моею», говорила Врiэнна, «ты знаешь, что взяла я тебя съ рукъ кормилицы и, нѣжно воспитавъ, берегла чистоту души твоей! Утѣшь же старость мою вѣрностію Господу Помни, какъ весело страдали другіе за Господа Ливіи отсѣкли голову, а другую сестру нашу Леонію сожгли, Евтропія на 12 году замучена вмѣстѣ съ матерію Ты сама восхищалась тѣмъ, что Евтропія, тогда какъ рѣшили пронзить ее стрѣлами, могла убѣжать, но предпочла страдать за Христа [39])

Февронія благодарила за наставленія, внушавшія ей мужество «Господу Іисусу посвятила я дѣвство мое», сказала она, «Ему отдамъ и жизнь мою» Ночь прошла въ трогательныхъ бесѣдахъ

Съ восходомъ солнца городъ былъ взволнованъ Многіе христіане были схвачены и отведены въ темницу Язычники донесли Селенію объ общинѣ Врієнны Воины выломали двери, схватили настоятельницу и подняли мечи надъ ея головою, Февронія бросилась къ ихъ ногамъ и умоляла сперва умертвить ее, чтобы не видать смерти матери-воспитательницы Прибылъ графъ Примусъ и велѣлъ воинамъ удалиться Узнавъ, что отшельницы скрылись, совѣтовалъ и остальнымъ бѣжать Примусъ, возвратясь изъ обители, сказалъ Лизимаху, что въ обители остались только двѣ старухи и одна дѣвушка «Клянусь богами», прибавилъ онъ, «дѣвушка — такая красавица, что, если бы не была бѣдна, лучшей невѣсты не видать тебѣ во всю жизнь» Лизимахъ напомнилъ, что по наставленію матери не можетъ онъ дѣву обѣта отнимать для себя у ея Господа Онъ умолялъ графа спасти жизнь трехъ дѣвъ

Воинъ слышалъ разговоръ друзей и передалъ Селенію Селеній тотчасъ послалъ захватить въ обители Февронію и объявить въ городѣ, что завтра Февронія будетъ судима

Воины надѣли на шею Февроніи желѣзное кольцо, сковали ее оковами и повели изъ обители Врієнна и Ѳомаида упрашивали взять и ихъ но тѣ отвѣчали, что приказано представить въ судъ одну Февронію Со слезами еще разъ Врієнна упрашивала Февронію быть твердою для Господа

Всѣ въ городѣ скорбѣли о томъ, что схватили дорогую для нихъ наставницу Особенно же Іерія громко рыдала Она съ большою свитою отправилась въ судебную палату, а на дорогѣ узнала Ѳомаиду и въ мірской одеждѣ съ нею пришла на мѣсто Явились Селеній и Лизимахъ Февронія введена съ связанными

за спиною руками и съ желѣзнымъ ошейникомъ По желанію Селенія Лизимахъ сталъ дѣлать допросы

«Свободная ли ты или раба?» былъ первый вопросъ «Раба», отвѣчала святая «Чья же раба?» — «Раба Господа моего Іисуса Христа» «Твое имя?» — «Я христіанка и зовутъ меня Февронією», отвѣчала святая

Селеній сказалъ св дѣвѣ клянусь богами, Февронія, что я не долженъ бы быть снисходительнымъ къ тебѣ Но твоя красота и скромность берутъ верхъ надъ моимъ гнѣвомъ Слушай же, дочь моя Боги свидѣтели, что братъ мой Анѳимъ и я избрали для Лизимаха невѣсту богатую и знатную но я готовъ соединить твою руку съ рукою Лизимаха Посмотри на него онъ молодъ, красивъ, знатенъ, богатъ, все состояніе мое будетъ твоимъ приданымъ, — дѣтей у меня нѣтъ Императоръ прольетъ милости на Лизимаха Ты будешь самою счастливою женою Но знай и то, что если не примешь предложенія моего клянусь всѣми же богами, — ты не проживешь долѣе трехъ часовъ Выбирай

«Женихъ мой, отвѣчала Февронія, — безсмертенъ На Него не промѣняю никого Никакія лестныя обѣщанія и никакія угрозы не перемѣнятъ моего рѣшенія Не нужно вамъ и тратить словъ»

Не ожидавшій такого твердаго отвѣта, гордый Селеній приказалъ сорвать съ Февроніи одежды ея и набросить лохмотья Сквозь дырявую ветошь видна была нагота Февроніи Селеній съ хохотомъ сказалъ «не стыдно ли быть въ такомъ видѣ предъ нами»?

«Если ты къ этому оскорбленію, отвѣчала Февронія, присоединишь пытки желѣзомъ и огнемъ я готова и на нихъ Онъ, Господь мой, столько страдалъ за меня. Мнѣ ли не терпѣть за Него»

— «Безстыдная дѣвушка! закричалъ Селеній ты, гордясь

красотою твоею, величаешься тѣмъ, что выставлена эта красота на показъ всѣмъ»

«Нѣтъ, отвѣчала Февронія твердо, нѣтъ, доселѣ ни одному мужчинѣ не дозволяла я видѣть лица моего, теперь же рѣшаюсь терпѣть и пытки — только для Господа моего».

— «Хорошо! закричалъ разсвирѣпѣвшій Селеній Пусть узнаетъ пытки! Онъ приказалъ привязать ее между четырьмя столбами и разложить тутъ же огонь, и въ то же время, какъ будетъ жечь ее огонь, осыпать ее градомъ ударовъ Это выполняли съ такою звѣрскою жестокостію, что кровь полилась ручьями и тѣло падало клочками Многіе изъ зрителей падали безъ чувствъ, другіе громко требовали прекратить звѣрство Но Селеній былъ безчеловѣченъ Уже тогда, какъ сказали, что Февронія умерла, приказалъ онъ остановить мученіе

Ѳомаида лежала безъ чувствъ, Іерія громко кричала «Февронія — наставница моя! тебя отнимаютъ у меня, и Ѳомаиды лишаюсь я» Страдалица приведена была въ чувство водою Судья сурово сказалъ «удаченъ ли твой первый бой, Февронія? Какъ находишь ты его?» «Ты можешь самъ судить», отвѣчала Февронія, «жестокость твоя побѣдила ли мою слабость?»

— «Повѣсить ее, сказалъ мучитель, драть бока ея желѣзными когтями и жечь до костей» Палачи принялись за работу Тѣло лилось вмѣстѣ съ кровью, огонь проникалъ до внутренностей Святая сперва говорила «Спаситель мой! не покинь меня въ страшный часъ» Потомъ страдала молча

Многіе изъ присутствовавшихъ поспѣшили выйти изъ судебной палаты Другіе говорили страшному судьѣ, чтобы приказалъ, по крайней мѣрѣ, отнять огонь Селеній согласился и потомъ сталъ допрашивать мученицу Февронія не въ состояніи была отвѣчать Судья велѣлъ за дерзость отрѣзать языкъ Но судью остановили Селеній приказалъ вырвать зубы, и это исполнили

«Поклонишься ли ты богамъ?» кричалъ Селеній Онъ велѣлъ отрѣзать груди ея Святая молилась «Господи! ты видишь, какъ страдаю, прими душу мою къ себѣ»

Когда отвязали ее отъ столба она не могла держаться на ногахъ и упала

Старица Врiенна оставалась въ обители для молитвы, ей дали знать, какъ тверда питомица ея, и она благодарила Господа — «Она умерла», сказалъ графъ Лизимаху, когда Февронiя лежала безъ чувствъ на землѣ «Нѣтъ, отвѣчалъ тотъ она еще будетъ бороться за вѣру, для спасенiя другихъ, — ты увидишь Такова христiанская твердость!»

Iерiя, личность много значившая въ гражданскомъ быту, сказала Селенiю, что жестокость его оскорбляетъ человѣчество и гражданское приличiе Селеній, поблѣднѣвъ отъ гнѣва, велѣлъ представить ее къ допросу «Не отринь и меня, Богъ Февронiи — наставницы моей! соедини меня съ нею», сказала благая Iерiя и спѣшила подойти къ судьѣ Тиранъ началъ было допрашивать Iерiю Но ему сказали, что мученiе аристократки слишкомъ опасно, народъ и безъ того взволнованъ Оставивъ Iерiю въ покоѣ, онъ велѣлъ отсѣчь Февронiи руки и ноги Исполнили и это

«Довольно», сказалъ Лизимахъ Селенiю, пойдемъ обѣдать «Нѣтъ, пока не увижу послѣдняго вздоха ея, не уйду», говорилъ Селеній, и велѣлъ отрубить Февронiи голову

Придя къ обѣду, Селеній въ ярости бѣшенства размозжилъ себѣ голову о столбъ Лизимахъ, узнавъ о страшной смерти дяди, просилъ Примуса устроить почетное погребенiе страдалицы Февронiи Остатки мученицы собраны и погребены были въ обители съ почестями Примусъ и Лизимахъ приняли христiанство Въ честь страдалицы начали строить храмъ въ Низибiи, и онъ освященъ былъ на шестомъ году послѣ ея кончины

Если славною смертiю св Февронiи произведено было силь-

ное дѣйствіе на сторонникъ людей и на гражданъ Низибіи то, понятно, какъ много значила эта смерть для сподвижницъ — сестеръ ея Въ лучшихъ изъ нихъ, каковыми оказались и во время страшнаго испытанія — блаженная Вріенна, Ієрія и Ѳомаида, смерть Февроніи усилила ревность къ подвигамъ благочестія и одушевила надежды на сильную благодать Божію Блаженная старица Вріенна окончила подвижническую жизнь свою спустя два года, послѣ освященія храма въ честь мученицы — питомицы ея (318 г) Послѣ нее осталась настоятельницею обители блаженная Ѳомаида Пламенная Ієрія почила при гробѣ Февроніи Въ 322 г окончила подвиги свои св Ѳомаида [40])

---

## † Память св. КИРИЛЛА и ѦѲѠѠДІЯ, славянскихъ просвѣтителей.

ВЪ НАЧАЛѢ IX вѣка въ Солуни [41]), городѣ тогда населенномъ и особенно окруженномъ славянами, жилъ мужъ почтенный по душевнымъ качествамъ, богатству и званію Левъ, родомъ болгаринъ, но служившій при грек императорѣ [42]) Супруга его Марія была также благочестивая жена Отъ этой доброй четы произошли просвѣтители славянъ — Меѳодій и самый младшій, Константинъ, родившійся въ 827 г

Семи лѣтъ Константинъ обнаружилъ въ себѣ сильную любовь къ ученію и быструю память, но особенно любилъ онъ изучать творенія Григорія Богослова Отъ неудовлетворяемой жажды ученія онъ сталъ скорбѣть, желалъ онъ учиться грамматикѣ у солунскаго инока, но тотъ отказался Родственникъ его логоѳетъ Ѳеоктистъ, опекунъ малолѣтняго имп Михаила, узнавъ о его дарованіяхъ, вызвалъ его ко двору — учиться вмѣстѣ съ царемъ Послѣ изученія грамматики и началъ Гомеровой поэзіи, у знаменитаго Льва, начальника училища Вардина, и у даро-

витаго Фотія, впослѣдствіи патріарха, учился онъ словесности, философіи, астрономіи и музыкѣ Блестящія дарованія привязали къ нему логоѳета, такъ что тотъ хотѣлъ выдать за него свою крестницу но Константинъ отказался Логоѳетъ предложилъ царицѣ «вотъ у насъ молодой философъ, не любитъ мірской жизни, чтобы не потерять его для общества, посвятивъ его священству, поручимъ ему службу» библіотекаря софійскаго Такъ и устроилось [43]) Но Кириллъ не долго пробылъ на этой должности хлопотливой Онъ скрылся въ монастырѣ Золотаго Рога и только спустя полгода узнали о мѣстѣ пребыванія его — Тогда уговорили его принять должность учителя По волѣ царя имѣлъ онъ публичный споръ съ низложеннымъ патріархомъ Іоанномъ, извѣстнымъ по упорству, съ какимъ поддерживалъ онъ иконоборную ересь, и — блаженный пристыдилъ гордаго упрямца

На 24 году жизни своей, въ 851 г, философъ вмѣстѣ съ Георгіемъ асикритомъ посланъ былъ къ милитинскому эмиру для преній о христіанской вѣрѣ преемники Аль-Рашида любили спорить о коранѣ Порученіе исполнено съ успѣхомъ

По возвращеніи въ столицу Кириллъ удалился на Олимпъ— Аѳонъ, гдѣ жилъ инокомъ братъ Меѳодій, и въ любезномъ уединеніи предался со всею ревностію иноческимъ подвигамъ

Старшій братъ, получивъ образованіе въ Солуни, поступилъ въ военную службу и былъ 10 лѣтъ правителемъ струмской славянской области, подвластной тогда императору Соскучивъ мірскою жизнію, Меѳодій удалился въ иноческую обитель и покорился всѣмъ строгостямъ иночества «выполнялъ безотвѣтное послушаніе, пребывалъ въ бдѣніяхъ и молитвѣ, посѣщалъ каждую службу Божію, хранилъ постъ и духовное трезвѣніе, очищалъ душу плачемъ, не давалъ себѣ покоя ни днемъ, ни ночью» Такая подвижническая жизнь обратила на него вниманіе прочихъ подвижниковъ, которые, съ согласія патріарха, желали ви-

дѣть его митрополитомъ знаменитаго мѣста, вѣроятно Солуня, но онъ не согласился на избраніе и едва могли убѣдить его принять игуменство въ Полихроніевомъ монастырѣ [44]), одномъ изъ самыхъ богатыхъ, находившемся на Мраморномъ морѣ

Въ 858 г послы хозаръ просили императора прислать къ нимъ ученаго мужа, который бы научилъ ихъ истинной вѣрѣ, такъ какъ, прибавляли они, «то іудеи, то магометане домогаются обратить ихъ къ своей вѣрѣ» Императоръ, какъ и другіе, зналъ въ блаженномъ Кириллѣ особенную способность къ изученію языковъ и обширную ученость Потому назначилъ его въ миссію къ хозарамъ, пусть, прибавилъ императоръ, помощникомъ тебѣ будетъ братъ твой игуменъ Меѳодій [45]) Ревностные проповѣдники успѣли по крайней мѣрѣ столько сдѣлать между хозарами, что Каганъ принялъ христіанство и каждому дозволено было исповѣдывать св Вѣру, а жившимъ тамъ грекамъ запрещено подъ угрозою смертной казни принимать іудейство или магометанство [46])

Едва возвратились св братья изъ этой миссіи, какъ въ концѣ 862 г славяно-паннонскіе князья, не имѣя истиннаго учителя (хотя латинскіе священники были у нихъ), а еще болѣе чувствуя нужду слышать на родномъ языкѣ богослуженіе и ученіе о вѣрѣ, просили импер Михаила и патр Фотія прислать къ нимъ нужныхъ для нихъ учителей «Другой никто не въ состояніи исполнить такого дѣла», говорилъ опять императоръ Кириллу, «какъ ты съ братомъ» Св Кириллъ, понимая важность и трудность перевода св книгъ на народный языкъ, съ благоговѣйнымъ приготовленіемъ сдѣлалъ первый опытъ перевода Царь и патріархъ съ радостію поспѣшили отправить благочестивыхъ братьевъ На этомъ пути Меѳодій утверждалъ болгарскаго князя въ рѣшимости бороться съ язычествомъ [47]), а блаж Кириллъ, говоритъ древній синаксарь, «пошелъ въ Брѣгальницу и, найдя тутъ нѣкоторыхъ изъ славянскаго народа некрещен-

ными, привелъ ихъ въ православную вѣру и крестилъ, написавъ имъ на славянскомъ языкѣ книги, всего обратилъ въ христіанскую вѣру до 4500 человѣкъ»[48]) Составивъ славянскія письмена въ Константинополѣ, блаж. Константинъ прежде всего обрадовалъ своимъ изобрѣтеніемъ славянъ, съ юности знакомыхъ ему, жившихъ не вдали отъ Солуня[49]) Столько дорогихъ ему родичей, доселѣ не бывшихъ христіанами особенно отъ того, что не знали они греческаго языка, на которомъ толковали имъ о Христѣ, — родною славянскою проповѣдію легко обратилъ онъ ко Христу Господу




Въ Моравіи Кириллъ и Меѳодій съ апостольскимъ усердіемъ совершали дѣло, для котораго были призваны обучали дѣтей, устрояли богослуженіе, то и другое на славянскомъ языкѣ[50]) Имъ надлежало бороться и съ остатками язычества и съ страстями невѣжественнаго латинскаго духовенства Они переходили изъ области одного князя къ другому съ проповѣдію о чистой евангельской истинѣ, на понятномъ для всѣхъ языкѣ Четыре года съ половиною (съ 863 по 867 г ) Кириллъ и Меѳодій исполняли распоряженіе восточнаго патріарха, во славу Божію «И ради быша словене, слышаще величья Божья своимъ языкомъ» Но слишкомъ не рады были тому питомцы Рима, нѣмецкіе священники Они осыпали бранью славянскихъ проповѣдниковъ за славянское богослуженіе Надпись Пилата на крестѣ, говорили, написана была только на трехъ языкахъ, такъ должно и нынѣ молиться только на трехъ языкахъ (еврейскомъ, греческомъ, латинскомъ) «Стало быть», отвѣчали имъ проповѣдники истины, «вы ученики Пилата? Стыдитесь» —Но у нѣмца

для денегъ нѣтъ стыда Нѣмцы сдѣлали доносъ въ Римъ на славянскихъ проповѣдниковъ Папѣ, каковъ былъ Николай, очень не нравилось, что проповѣдники, покоряя сердца вѣрѣ Христовой, не имѣютъ въ виду папы, онъ потребовалъ греческихъ проповѣдниковъ въ Римъ

На дорогѣ въ Венеціи Кириллъ и Меѳодій должны были выдержать жестокій споръ о правотѣ дѣла своего «Сколько народовъ, говорили умные учители тупымъ людямъ, славятъ Бога на своихъ языкахъ! мы можемъ указать на армянъ, персовъ, авазговъ, грузинъ, готѳовъ, казаровъ, арабовъ, египтянъ, сирійцевъ»! II Адріанъ (съ 4 дек 867 г ), преемникъ Николая, опасаясь потерять вліяніе на Моравію, оказался довольнымъ просвѣтителями славянъ, покорными древнимъ правиламъ о патріархахъ Онъ оправдалъ славянскую службу особымъ посланіемъ Св Кириллъ скончался въ Римѣ, фев 14-го 869 г [51])

Св Меѳодій, согласно съ завѣщаніемъ св брата, рѣшился продолжать трудиться для славянъ Безуспѣшные въ Римѣ нѣмцы взволновали славянъ междоусобіями и погубили Ростислава — Меѳодій, уклоняясь отъ смутъ, прибылъ (въ 870 г ) съ учениками своими въ Панноню и кн Котелъ съ любовію принялъ его въ Мосбургѣ (болотномъ замкѣ) Котелъ просилъ папу посвятить Меѳодія въ архіепископа паннонскаго и желаніе его исполнено — Въ священники посвящались теперь только славяне и къ утѣшенію родичей совершали службу на понятномъ для нихъ языкѣ Латинской службы никто не хотѣлъ слушать Нѣмецкое духовенство, оставшись безъ доходовъ, раздражилось въ высшей степени —Оно (872 г ) стало преслѣдовать Меѳодія со всѣмъ ожесточеніемъ, возстановило противъ него и германскаго императора и моравскаго князя Святополка дѣло доведено до того, что Меѳодій отправленъ въ заточеніе, гдѣ пробылъ цѣлые два года съ половиною

Нѣмецкое духовенство, дѣйствуя такъ противъ св Меѳодія,

вдвойнѣ оскорбляло власть папы, къ которой для денегъ обращалось оно подъ защиту оскорбляло тѣмъ, что удалило изъ Моравіи того, кто посвященъ туда папою, оскорбляло тѣмъ, что самовольно распоряжалось въ той области, которая по давнему распоряженію принадлежала къ єпархіи папы и гдѣ дозволено было нѣмцамъ дѣйствовать только подъ зависимостію папы Потому папа Іоаннъ VIII не только возвратилъ Меѳодію (874 г) іерархическую власть надъ Моравіею и не только писалъ къ Людовику и Карломану о невинности Меѳодія и виновности нѣмецкихъ бискуповъ, но запретилъ послѣднимъ самое богослуженіе Потому и славянскіе князья не только выгнали все нѣмецкое изъ своей страны, но по ихъ просьбѣ Меѳодій объявленъ былъ со стороны папы архіепископомъ Моравскаго государства Всего болѣе поразительно было въ это время то, что четыре бискупа, злодѣйствовавшіе противъ св Меѳодія, поражены были судомъ Божіимъ, какъ предсказывалъ Меѳодій, — всѣ четверо умерли въ одинъ и тотъ же годъ «Съ того времени, говоритъ очевидецъ, божественное ученіе стало быстро распространяться, язычество и суевѣрія исчезали» и государство Святополка цвѣло

Счастливые успѣхи славянской проповѣди въ Моравіи имѣли вліяніе и на сосѣднія славянскія страны Святополкъ въ 871 г вступилъ въ бракъ съ *богемскою* княжною Эта связь двора моравскаго съ богемскимъ открыла удобства для евангельской проповѣди св Меѳодія въ *Богеміи* Насилія нѣмцевъ, заставивъ Боривоя, богемскаго князя, вступить въ политическій союзъ съ Святополкомъ, еще болѣе сблизили Боривоя съ Меѳодіемъ и св Меѳодій въ 874 г крестилъ кн Боривоя и супругу его Людмилу въ Велеградѣ, а вслѣдъ за княземъ владѣтельнымъ крестилась и значительная часть народа въ Богеміи славянская проповѣдь, понятная для каждаго чеха, легко открыла богемцамъ святость христіанской вѣры Храмъ св Климента подъ

Прагою и храмъ св Георгія въ замкѣ, построенный Боривоемъ, остались памятниками чистой вѣры въ Богеми [52])

«Языческій князь, сидѣвшій на Вислѣ, ругался надъ христіанами и причинялъ имъ разныя обиды Меѳодій послалъ сказать ему, что хорошо бы ему было креститься волею на своей землѣ, чтобы, попавшись въ плѣнъ, не принужденъ былъ креститься по неволѣ, на чужой, и вспомянуть его «Дѣйствительно все такъ и случилось», говоритъ свидѣтель жизни Меѳодіевой Ученики Меѳодія, согласно съ желаніемъ образумленнаго князя, насадили въ *Польшѣ* православное ученіе о христіанствѣ и богослуженіе славянское

О *Далматіи* говоритъ древній ея историкъ «Меѳодій учредилъ литургію по уставу грековъ» — Иначе и не могло быть Меѳодій на пути въ Римъ и изъ Рима бывалъ въ Далматіи [53])

*Хорваты и сербы* въ то же время и по бѣдствіямъ политическимъ просили и получили помощь отъ имп Василія, а вслѣдъ затѣмъ приняли проповѣдниковъ Восточной Церкви, изъ нихъ даже тѣ, которые были язычниками, слушая проповѣдь и богослуженіе на понятномъ языкѣ, охотно крестились [54])

Какъ ни благотворна была дѣятельность св Меѳодія для св Церкви и всѣхъ славянъ нѣмцамъ не было дѣла до Вѣры и спасенія людей, — имъ нужны были свои доходы, — а гордость ихъ волновалась отъ успѣховъ славянскаго проповѣдника — Они донесли въ Римъ, что Меѳодій отступникъ отъ Вѣры, не исповѣдуетъ исхожденія св Духа и отъ Сына, не проповѣдуетъ не только вселенской власти папы, но даже зависимости своей отъ папы,—совершаетъ службу на славянскомъ, а не на римскомъ языкѣ Папа Іоаннъ покоенъ былъ относительно догмата о св Духѣ, исповѣдуя его согласно съ и Фотіемъ но онъ встревожился за свою власть надъ Моравіею и вопреки прежнему распоряженію своему запретилъ (въ 879 году) славянскую службу. Нѣмцы торжествовали они явились въ Моравію и объ-

явили, что Меѳодій лишенъ власти и Моравія передана имъ Св Меѳодій вынужденъ былъ отправиться въ Римъ На римскомъ соборѣ (880 г) св Меѳодій признанъ учителемъ евангельскимъ по всѣмъ отношеніямъ Папа писалъ въ Моравію, что онъ утверждаетъ Меѳодія въ правахъ архіепископа, признаетъ вѣру его чистою и «такъ какъ сказано *всякъ языкъ да исповѣстъ, яко Господь нашъ Іисусъ Христосъ въ славу Бога Отца* (Фил II, 11), не находитъ противорѣчія здравой Вѣрѣ въ томъ, что поютъ литургію на славянскомъ языкѣ, или читаютъ на немъ св писаніе» Св Меѳодій возвратился въ Моравію, спокойный, съ торжествомъ истины надъ ложью Но нѣмецкая изобрѣтательность неистощима на зло, она распустила слухъ, будто патріархъ и императоръ въ гнѣвѣ на Меѳодія за его согласіе съ папою Св Меѳодій не имѣлъ причинъ тревожиться слухами злости, да и онъ получилъ отъ императора письмо, дышавшее любовію Тѣмъ не менѣе для разсѣянія вредныхъ толковъ онъ отправился въ Византію Здѣсь и патріархъ и императоръ приняли его съ уваженіемъ Памятникомъ высокихъ мнѣній православія о подвигахъ Меѳодія служило и то, что императоръ оставилъ для придворнаго причта священника и діакона, посвященныхъ св Меѳодіемъ, и въ славянскомъ переводѣ книги

Когда и при дворѣ папы и при дворѣ императора интриги нѣмцевъ не достигли своей цѣли нѣмцы обратились къ Святополку Они пустили въ ходъ и низкую лесть и низкую клевету Святополкъ плохо понималъ св Вѣру и давалъ волю страстямъ своимъ Нѣмцы все прощали ему, — не требуя отъ него подвиговъ покаянія Меѳодій говорилъ о грѣшникѣ, какъ говоритъ евангеліе Отселѣ Святополкъ сталъ оказывать явное нерасположеніе къ Меѳодію и благосклонность къ льстецамъ нѣмцамъ Викарный епископъ, швабъ Вихингъ, поборникъ заблужденія о св Духѣ, человѣкъ мало дороживший совѣстію, сталъ любим-

цемъ Святополка и злѣйшимъ врагомъ св Меѳодія Такъ до самаго гроба св Меѳодій терпѣлъ скорби за апостольскіе труды свои Онъ блаженно почилъ 6 апрѣля 885 г и похороненъ былъ въ Велеградѣ, «въ великой Моравской церкви, на лѣвой сторонѣ за алтаремъ св Богородицы» [55])

Славянскіе просвѣтители оставили высокіе плоды трудовъ своихъ не для однихъ современниковъ, но для поздняго потомства.

По точнымъ изслѣдованіямъ, св Кириллъ изобрѣлъ славянскую азбуку, или, какъ говоритъ монахъ Храбръ, «сътвори 30 письменъ и 8, ово убо по чину гречьскихъ письменъ, ово же по словѣнстѣй рѣчи» По словамъ Храбра, Кириллова азбука была греко-славянская не только по подбору звуковъ, но и по рисунку буквъ,—въ ней отличались отъ греческихъ, по рисунку, не болѣе 14 буквъ [56])

Св Кириллъ, по паннонскому житію его, «весь церковный чинъ предложи (преложи, перевелъ) и научи своихъ учениковъ утрени и годинамъ (часамъ), обѣдни и навечерници и тайнѣй службѣ» «Меѳодій, по его житію, псалтырь бѣ токмо и евангеліе съ апостоломъ и избранными службами съ философомъ преложилъ первѣе» Соединяя эти извѣстія съ другими, убѣждаемся, что Константину принадлежитъ переводъ евангельскихъ чтеній, апостольскихъ чтеній, псалтири, парамейника, служебника, требника и октоиха

Въ спискѣ XV в сохранились «написание о правой вѣрѣ изущенное Константиномъ блаженнымъ философомъ, учителемъ о Бозѣ славѣнскому языку» Въ концѣ исповѣданія сказано «Сице азъ свою вѣру исповѣдаю и съ приснымъ моимъ братомъ Меѳодіемъ» Исповѣданіе столько же несомнѣнное по подлинности, сколько драгоцѣнное по содержанію Оно основательно обличаетъ нѣмецкое заблужденіе о св Духѣ [57]),

Составитель житія Константина философа, излагая сокра-

щенно разговоры Константина съ іудеями и магометанами хозарскими, прибавляетъ «иже хощете съ веръшеныхъ бесѣдъ сихъ святыхъ, въ книгахъ обрящете я, еже прѣложи учитель нашъ и архіепископъ Меѳодій, братъ Константина философа, разрѣшивъ е на осмь словесъ» Въ статьѣ о книгахъ полезныхъ и вредныхъ между первыми послѣ Кирилла іерусалимскаго поставленъ «Кириллъ словенскій» Нынѣ книга бесѣдъ св Кирилла неизвѣстна и остается довольствоваться только извлеченіями изъ нея, но и тутъ много мыслей высокихъ о человѣкѣ и христіанствѣ, много обличеній неотразимыхъ іудейству [58])!

Св Меѳодій продолжалъ, послѣ брата своего, переводить на славянскій языкъ какъ книги св писанія, такъ и нѣкоторыя другія, болѣе другихъ нужныя На послѣднемъ году жизни онъ заставилъ способныхъ писцевъ переписать труды свои и такимъ образомъ оставилъ въ переводѣ «вся книги исплънь, развѣ маковеи и номоканонъ рекше закону правило и отчиныя книгы» — (патерикъ), такъ говоритъ житіе его, а по словамъ Іоанна экзарха, «преложи вся уставныя книгы 60 отъ еллинска языка въ словѣньскъ» По тому и другому извѣстію, св Меѳодіемъ оставлены въ переводѣ а) всѣ каноническія книги св писанія, но не были переведены апокрифическія, б) номоканонъ и патерикъ

Такъ св Кириллъ и Меѳодій подвизались въ проповѣдании чистой, св Вѣры (восточнаго православія) славянскимъ народамъ, страдая за то мужественно, до гроба Если являются такіе, которымъ хочется выдавать св мужей за поклонниковъ своеволія людскаго то остается жалѣть о томъ, что дозволяютъ себѣ лгать на св истину [59])

Память славянскихъ просвѣтителей священна для славянскихъ племенъ, какъ память о проповѣдникахъ чистой истины

Ее торжествовали не разъ въ году славянскія племена [60]) Извѣстны и древнія службы св Кириллу и Меѳодію [61])

---

### † Въ тотъ же день страданіе св. муч. ПАВЛА

ПЛАЖЕННЫЙ Павелъ еще въ юныхъ лѣтахъ уведенъ былъ изъ Россіи татарами, — и потомъ проданъ былъ въ Константинополь Сколько страданій вытерпѣли русскіе отъ крымскихъ разбойниковъ-татаръ! Хищники не въ одной честной войнѣ, но въ воровскихъ, тайныхъ наѣздахъ захватили русскихъ и потомъ насмѣхались въ лицѣ ихъ надъ человѣчествомъ «Корабли, приходящіе къ крымскимъ татарамъ изъ Азіи, говоритъ современникъ, привозятъ имъ оружіе, одежды и лошадей, а отходятъ отъ нихъ нагруженные рабами . Они всегда имѣютъ въ запасѣ рабовъ не только для торговли, но и для потѣхи своей дома и для удовлетворенія своимъ наклонностямъ къ жестокости Тѣ, которые посильнѣе изъ этихъ несчастныхъ, — связанные или скованные мучатся днемъ на работѣ, ночью въ темницѣ и жизнь ихъ поддерживается малостію пищи, состоящей въ мясѣ дохлыхъ животныхъ [62]) Павелъ, измученный варварами, могъ быть купленъ только христіаниномъ Прослуживъ нѣсколько лѣтъ господину, онъ отпущенъ былъ на волю и вступилъ въ бракъ съ русскою дѣвушкою, подобно ему попавшеюся въ плѣнъ и также получившею свободу Супруги вели жизнь христіанскую, бывъ испытаны тяжелыми скорбями Отъ страданій въ плѣну, Павелъ сталъ сильно страдать падучею болѣзнію Припадки ея по временамъ бывали такъ жестоки, что больной впадалъ въ безуміе Супруга и сосѣди положили отвесть его въ храмъ Богородицы Муглунйской, гдѣ подобные больные получали исцѣленіе Больной, не понимая, что хотятъ съ нимъ дѣлать, никакъ не хо-

тѣлъ идти, принуждены были связать его и вести противъ воли Дорогою встрѣтились турки и спросили «куда тащатъ его?» Больной въ изступленіи ума закричалъ «я агарянинъ, я сталъ агаряниномъ» Больнаго довели до церкви Между тѣмъ турки спустя два дни надумались «Какъ? говорили они между собой, братъ нашъ магометанинъ просилъ нашей помощи и мы оставили его въ рукахъ невѣрныхъ» Одинъ изъ нихъ, изступленный фанатикъ, разжегъ другихъ и склонилъ явиться къ великому визирю съ жалобою на христіанъ «Невѣрные, доносили они визирю на словахъ и на бумагѣ, невѣрные въ столицѣ магометанства осмѣливаются принявшаго магометанство тащить въ церковь» и разсказали о Павлѣ Разгнѣванный визирь велѣлъ немедленно представить къ себѣ мнимаго новаго магометанина, а священниковъ церкви и кого найдутъ въ ней связать и привесть къ нему Къ счастію, одинъ изъ слышавшихъ это рѣшеніе визиря немедленно далъ знать о томъ въ церкви Когда поднялась тревога и больнаго вели изъ храма больной внезапно выздоровѣлъ и ему разсказали, въ чемъ дѣло его? Едва успѣли сообщить ему объ общей опасности, какъ посланные визиремъ схватили его и священниковъ и привели къ визирю Приказавъ бросить священниковъ въ глубокую темничную яму, визирь ласково спросилъ Павла «правда ли, что ты принялъ магометанство?» «Никогда не хотѣлъ ничего подобнаго», отвѣчалъ Павелъ Доносчики говорили, что когда тащили его въ церковь, самъ онъ называлъ себя магометаниномъ, вслухъ ихъ «Вы хотите только мучить христіанъ, сказалъ Павелъ, и выдумываете неправды» Визирь спросилъ «зачѣмъ тащили тебя въ церковь?» «Меня тащили въ домъ, господинъ мой, а



не въ церковь, говорилъ Павелъ, я страдаю до безумія въ новолуніе и въ этомъ-то состояніи волокли меня въ домъ но христіаниномъ я былъ, христіанинъ я теперь и христіаниномъ останусь» «Такъ какъ эти правовѣрные, сказалъ визирь, слышали отъ тебя самого, что ты — магометанинъ то тебѣ остается или быть магометаниномъ, или же быть осуждену на смерть, выбирай любое — или магометанство и почести, или позорную смерть» Позади исповѣдника стояла добрая супруга его и говорила ему по-русски «не бойся смерти, добрый супругъ мой, будь твердъ въ святой Вѣрѣ умереть не долго, а потомъ станешь веселиться съ Христовыми мучениками, и какъ я буду счастлива! Меня станутъ называть женою мученика» Визирь спросилъ «что это за женщина? О чемъ говоритъ она?» Одинъ изъ присутствовавшихъ, знавшій русскій языкъ, сказалъ «это жена его и она уговариваетъ его не отрекаться отъ христіанской вѣры» Визирь велѣлъ привязать жену къ столбу и бить безъ пощады, а мужа бросить въ тюрьму Какъ жена, такъ и священники также заключены были подъ стражу Спустя три дня Павелъ снова представленъ былъ къ визирю Сколько ни уговаривали его, онъ смѣло повторялъ одно «я — христіанинъ» Визирь велѣлъ казнить его и — ему отсѣкли голову на ипподромѣ, въ самый день страданій Господа нашего Іисуса Христа, въ 1683 г апрѣля 6-го дня Священники и супруга мученика за деньги освобождены были изъ темницы [63])

СЕДЬМАГО ЧИСЛА.

## Св. ГЄОРГІЙ, митр. Митиленскаго, исповѣдника.

СВ ГЕОРГІЙ былъ изъ числа тѣхъ епископовъ, которые въ 815 году не согласились на опредѣленіе беззаконнаго собора уничтожать иконы, ими Левъ Армянинъ сослалъ его въ Херсонисъ Таврическій, гдѣ онъ и скончался

---

## † Въ тотъ же день преп. ИЛІЯ Сорскаго.

ПРЕП НИЛЪ — великій отецъ русской Церкви, по своему подвижничеству и наставленіямъ

Онъ былъ изъ дворянской фамили Майковыхъ Начало иноческой жизни полагалъ онъ въ обители пр Кирилла Бѣлозерскаго Здѣсь онъ пользовался совѣтами умнаго и строгаго старца Паисія Ярославова, который потомъ былъ игуменомъ Сергіевой лавры и не захотѣлъ быть митрополитомъ Затѣмъ путешествовалъ на востокъ, чтобы видѣть въ опытахъ жизнь духовную, былъ, по его словамъ, «на горѣ Аѳонской, въ странахъ цареградскихъ и другихъ мѣстахъ» [64]) — По возвращеніи съ востока короткое время жилъ онъ за оградою Кириллова монастыря, въ уединенной кельѣ, потомъ въ 15 вер отъ монастыря, на р Соркѣ, поставилъ себѣ крестъ съ часовнею и келію, и — тѣмъ, которые хотѣли дѣлить съ нимъ подвиги, предлагалъ жизнь не общежительную, а скитскую

Исторію внутренней своей жизни отчасти открылъ самъ преподобный въ послани къ кн иноку Вассіану, по настоятельной его просьбѣ «Пишу къ тебѣ, говоритъ онъ, показывая себя — любовь твоя по Богѣ вынуждаетъ къ тому и дѣлаетъ

меня безумнымъ, чтобы писать тебѣ о себѣ — Не просто и не по случаямъ надобно намъ поступать, а по святому писанію и по преданію св отцевъ —Удаленіе мое изъ монастыря (Кириллова) не было ли ради душевной пользы? Ей, ради ея —Я видѣлъ, что тамъ живутъ не по закону Божію и преданію отеческому, а по своей волѣ и чловѣческому разсужденію Много еще и такихъ, которые, поступая такъ, неправильно мечтаютъ, будто проходятъ житіе добродѣтельное Когда мы жили вмѣстѣ съ тобою въ монастырѣ (Кирилловомъ) ты знаешь, какъ удалялся я мірскихъ связей и старался жить по священному писанію, хотя по лѣности моей и не успѣвалъ По окончаніи странствованія моего пришелъ я въ монастырь (Кирилловъ) и внѣ монастыря, вблизи его, устроивъ себѣ келію, жилъ, сколько могъ —Теперь переселился я вдаль отъ монастыря, нашелъ благодатію Божіею мѣсто по мыслямъ моимъ, мало доступное для мірскихъ людей, какъ самъ ты видѣлъ Живя наединѣ, занимаюсь испытаніемъ духовныхъ писаній, прежде всего испытываю заповѣди Господни, и ихъ толкованіе и преданія апостоловъ, потомъ житія и наставленія св отцевъ —О всемъ томъ размышляю и что, по разсужденію моему, нахожу богоугоднаго и полезнаго для души моей, переписываю для себя Въ этомъ жизнь моя и дыханіе О немощи моей и лѣни возложилъ упованіе на Бога и пречистую Богородицу — Если что случается мнѣ предпринимать и если не нахожу того въ писаніи, на время отлагаю въ сторону, пока не найду — По своей волѣ и по своему разсужденію не смѣю предпринимать что нибудь —Живешь ли отшельнически или въ общежитіи внимай святому писанію и слѣдуй по стопамъ отцевъ или повинуйся тому, кто извѣстенъ какъ мужъ духовный въ словѣ, жизни и разсужденіи Святое писаніе жестко лишь для того, кто не хочетъ смириться страхомъ Божіимъ и отступить отъ земныхъ помышленій, а желаетъ жить по своей страстной волѣ Иные

не хотятъ смиренно испытывать св писаніе, не хотятъ даже слышать о томъ, какъ слѣдуетъ жить, какъ будто писаніе не для насъ писано, не должно быть выполняемо въ наше время Но истиннымъ подвижникамъ и въ древнія времена и въ нынѣшнія и во всѣ вѣка слова Господни всегда будутъ словами чистыми, какъ очищенное серебро, заповѣди Господни для нихъ дороги болѣе, чѣмъ золото и каменья дорогія, сладки болѣе, чѣмъ медъ и сотъ» [65])

По этому письму видно, между прочимъ, и то, что путь жизни, избранный Ниломъ, изумлялъ собою современниковъ Да и подлинно было чему изумляться, особенно для слабыхъ

Дико, мрачно, пустынно мѣсто, которое избралъ для скита своего пр Нилъ Это — не мѣстность аѳонская, гдѣ столько красотъ природы, гдѣ воздухъ живительный, плоды роскошные Рѣчка Сорка, передавшая свое имя русскому угоднику Божію, похожа болѣе на болото, чѣмъ на текучую рѣку, чуть тянется впизъ, — вся мѣстность скита — низменная и болотистая И здѣсь-то подвизался русскій отшельникъ —Еще цѣлы прудокъ, выкопанный преп Ниломъ, и его трудовъ — колодезь съ превкусною водою, которую употребляютъ для исцѣленія [66]) —Еще цѣла одежда Нила волосья ея колются какъ иглы — Все скитское общество преподобнаго состояло изъ іеромонаха, діакона и 12 старцевъ [67]) — Въ число ихъ явились изъ Іосифова монастыря Діонисій изъ князей звенигородскихъ и Нилъ Полевъ — потомокъ князей смоленскихъ Первый изъ нихъ, когда жилъ въ Іосифовѣ, «въ хлѣбопекарнѣ работалъ за двухъ и къ тому же пѣлъ 77 псалмовъ и творилъ по 3000 поясныхъ поклоновъ каждый день Но, полюбивъ уединеніе, просился и получилъ благословеніе идти къ о Нилу, который тогда сіялъ какъ свѣтило въ пустыни на Бѣлоозерѣ» Такъ говоритъ современникъ! [68]) Для нуждъ братій пр Нилъ устроилъ на рѣчкѣ небольшую мельницу Когда рѣшились построить храмъ надобно

было предпринять много работъ На почвѣ болотистой надлежало сдѣлать высокія насыпи для храма, тѣмъ болѣе, что здѣсь же надлежало быть и братской усыпальницѣ Руками святаго старца и его скитниковъ насыпанъ былъ высокій холмъ для храма и усыпальницы —Каждая келья поставлена на возвышеніи и каждая отъ другой и отъ храма на разстояніи брошеннаго камня Скитники собирались въ храмъ свой, по примѣру восточныхъ, только по субботамъ, воскресеньямъ и праздникамъ, въ прочіе дни каждый молился и трудился въ своей кельѣ Всенощная скитская продолжалась во всю ночь, въ полномъ смыслѣ слова за каждою каѳизмою предлагалось по три и четыре чтенія изъ отцовъ Во время литургіи пѣли только трисвятую пѣснь, аллилуія, хе-




рувимскую и достойно, все прочее читалось протяжно, нараспѣвъ Въ субботу приходили въ братскую усыпальницу, гдѣ совершалась панихида за упокой усопшихъ — Таковъ церковный уставъ Нила[69])

Пр Нилъ былъ одинъ изъ тѣхъ, которые душою скорбѣли о порчѣ книгъ церковныхъ, и старался исправлять ихъ Это, какъ и скитская жизнь, дотолѣ невиданная, возбуждало противъ него неудовольствія —Онъ терпѣливо шелъ путемъ своимъ[70])

Въ 1491 г видимъ пр Нила на соборѣ о жидовствующихъ еретикахъ[71]) По дѣлу о нихъ же ревнитель православія блаж Геннадій въ 1492 г желалъ лично видѣть пр Нила, чтобы слышать сужденія его о предметахъ недоумѣнныхъ[72])

Неизвѣстный современникъ писалъ «Нилъ Майковъ, ученикъ Паисія, былъ въ св горѣ В князь содержалъ ихъ (Паисія и Нила) въ великой чести Когда окончился соборъ о вдовыхъ

попахъ и діаконахъ (1503 года) старецъ Нилъ предложилъ, чтобы не было селъ у монастырей, а жили бы трудами рукъ своихъ — Къ нему присоединились и бѣлозерскіе пустынники» Другой современникъ такъ говоритъ о томъ же «нѣкоторые отцы, *проводящіе и любящіе безмолвіе и уединенную жизнь* (между ними первый св Нилъ), твердо помня отеческія наставленія о нестяжательности, необходимой для черноризцевъ, скорбѣли о томъ, что монастыри владѣютъ селами, и полагали, что напрасно произносится отреченіе отъ міра монахами, — ибо они точно такъ же, какъ міряне, волнуются и ссорятся съ мірянами и между собою, ходятъ по судамъ и ведутъ тяжбы — Потому они предлагали о томъ самодержцу, какъ имѣющіе доступъ къ нему по своей крѣпкой жизни и по великой добродѣтели и какъ уважаемые самодержцемъ» — По извѣстію того и другаго сосовременника, на соборѣ Іосифъ Волоколамскій и другіе подали другой голосъ о монастырскихъ имуществахъ и ихъ голосъ былъ уваженъ [73])

Въ предсмертномъ завѣщаніи преподобный, заповѣдуя ученикамъ бросить тѣло его въ пустыни, въ пищу звѣрямъ, или закопать въ яму съ презрѣніемъ, писалъ «оно тяжко согрѣшило предъ Богомъ и недостойно погребенія», и затѣмъ прибавлялъ «сколько въ моей силѣ было, старался я не пользоваться никакою честію на землѣ, въ этой жизни, такъ пусть будетъ и по смерти» Преподобный скончался 7 мая 1508 г [74])

Мощи преподобнаго почиваютъ подъ спудомъ — Грозный царь въ 1569 г хотѣлъ на мѣсто деревяннаго построить каменный храмъ Но преподобный, явясь Іоанну, строго запретилъ ему строить такой храмъ такъ онъ и за гробомъ остается ревнителемъ скитской простоты [75])

Какъ жизнь пр Нила была жизнь особенная, такъ и въ писаніяхъ своихъ онъ такой наставникъ, какого дотолѣ не было въ русской Церкви Онъ учитель жизни созерцательной

«Уставъ скитскаго житія пр Нила» [76]), послѣ предисловія о мысленномъ дѣланіи, предлагаетъ наставленія 1) о различіи мысленной брани, 2) о борьбѣ съ помыслами, 3) какъ укрѣпляться въ подвигѣ противъ помысловъ, 4) о содержаніи духовной брани, 5) объ 8 помыслахъ, 6) о борьбѣ съ каждымъ изъ нихъ, 7) какъ важно памятованіе о смерти! 8) о слезахъ, 9) о храненіи сокрушенія, 10) о смерти для міра, 11) о томъ, что все должно дѣлать въ свое время Въ заключеніи св Нилъ говоритъ, съ какими расположеніями предложилъ онъ свой уставъ

«Умная молитва, говоритъ онъ, выше тѣлесной тѣлесное дѣланіе — листъ, а внутреннее, умное — плодъ Кто молится только устами, объ умѣ же не брежетъ, тотъ молится воздуху Ибо Богъ внимаетъ уму Упражненіе во внутренней молитвѣ доводитъ человѣка до высшаго духовнаго состоянія, въ которомъ духъ даже не имѣетъ молитвы, ни движенія, ни самовластія, а наставляется силою иною» —На этомъ пути, кромѣ молитвы, необходима борьба съ помыслами «Если не можешь молиться въ безмолвіи, безъ помысловъ, и даже видишь ихъ умножающимися въ умѣ твоемъ не малодушествуй, пребывай постоянно въ молитвѣ» Наставленія пр Нила о помыслахъ заключаютъ въ себѣ глубокія психологическія наблюденія надъ дѣйствіями души Онъ разлагаетъ дѣло души на части самыя тонкія, едва замѣтныя, показываетъ, какъ помыслъ изъ безгрѣшнаго постепенно переходитъ въ дѣйствіе болѣе и болѣе преступное и опасное Относительно внѣшней дѣятельности пр Нилъ предписываетъ скитскую полную нестяжательность и простоту во всемъ Необходимое для жизни велитъ пріобрѣтать только трудами рукъ своихъ, повторяя слова апостола аще кто не хощетъ дѣлати, ниже да ястъ «Иноческая милостыня — помочь брату словомъ во время нужды, утѣшить въ скорби духовнымъ разсужденіемъ душевная милостыня на-

столько выше тѣлесной, насколько душа выше тѣла Если придетъ къ намъ странникъ, успокоимъ его по силѣ, и если требуетъ хлѣба, подадимъ ему и отпустимъ его» — Пр Нилъ часто говоритъ словами отцовъ и чаще другихъ приводитъ слова Григорія Синаита и Симеона новаго богослова О первомъ говоритъ онъ «сей блаженный, обнимая содержаніе писаній всѣхъ духовныхъ отцевъ, по ихъ чину, повелѣваетъ имѣть прилежную заботливость о молитвѣ»

---

### † Въ тотъ же день преставленіе преп. ДАНІИЛА Переяславскаго.

ОДИТЕЛИ пр Даніила, въ мірѣ Димитрія, были изъ г Мценска, но переселились въ Переяславль Сѣверный [77]) Здѣсь родился Димитрій въ 1459 г [78]) Еще въ юныхъ лѣтахъ онъ обнаруживалъ порывы души къ строгимъ подвигамъ Услышавъ при чтеніи житія преп Симеона столпника, что тотъ тайно обвилъ себя веревкою для усмиренія плоти, отрокъ отрѣзалъ себѣ конецъ веревки, которою рыбаки привязывали къ берегу ладью, — обвилъ ею станъ свой и такъ крѣпко, что веревка по времени стала въѣдаться въ тѣло, родители увидѣли у спящаго мучительный поясъ и поспѣшили снять его Воспитанный потомъ для жизни иноческой въ Никитскомъ монастырѣ у родственника игумена Іоны, онъ съ братомъ своимъ Герасимомъ тайно ушелъ въ Пафнутіевъ монастырь Здѣсь, принявъ постриженіе съ именемъ Даніила, порученъ онъ былъ опытному старцу Левкію Въ послушаніяхъ, постѣ и молитвѣ провелъ онъ здѣсь 10 лѣтъ и потомъ два года жилъ съ блаж Левкіемъ въ пустыни на р Рузѣ [79])

По смерти родителей, блаж Даніилъ возвратился въ Переяславль, пробывъ нѣсколько времени въ Никитской обители, поселился въ Успенской обители, что на Горицахъ, архим Анто-

ній, родственникъ его, зная чистоту его, убѣдилъ его принять санъ священства — Къ нему стали приходить на исповѣдь и за совѣтами Тутъ совершалъ онъ особенный подвигъ любви къ ближнимъ — умершихъ странниковъ, убитыхъ, замерзшихъ, утопшихъ бѣдняковъ на своихъ рукахъ переносилъ онъ въ скудельницу, онъ просилъ и другихъ сказывать ему, если увидятъ гдѣ застигнутаго печальною смертію, и ночью шелъ отпѣвать покойнаго — Мѣстомъ скудельницы владѣлъ немилосердый воинъ, дорого продававшій услугу свою несчастнымъ мертвецамъ и никогда не приглашавшій священника для отпѣванія ихъ Преп Даніилъ приходилъ самъ, никѣмъ не прошенный, и совершалъ память о безвѣстно умершихъ Такъ продолжалъ онъ не одинъ годъ По ночамъ, смотря изъ горицкой кельи на скудельницу, онъ думалъ сколько тайныхъ рабовъ Божіихъ лежитъ, быть можетъ, въ этой скудельницѣ, попавъ туда только оттого, что не хотѣли они быть извѣстными міру, ни при жизни, ни при смерти! Эта мысль особенно часто стала посѣщать его послѣ того, какъ одинъ странный человѣкъ, не сказывавшій о себѣ, кто онъ, но часто находившій у Даніила въ кели покой себѣ, зимнею ночью найденъ былъ имъ уже умершимъ и былъ похороненъ въ скудельницѣ По временамъ преподобный видѣлъ на скудельницѣ огонь и до слуха его доносилось оттуда пѣніе Игуменъ никольскій съ своей стороны говорилъ ему, что и онъ видалъ и слыхалъ подобное на скудельницѣ [80]) — Въ немъ радилась мысль построить храмъ въ божедомьѣ Пришли къ нему три странника — иноки Онъ открылъ имъ мысль свою, разсказалъ о нѣмомъ и о видѣніяхъ «Отцы совѣтуютъ, отвѣчали старцы, если влечетъ къ чему мысль, повидимому, и полезному, не выполнять ее прежде трехъ лѣтъ, поручивъ ее волѣ Божіей Такъ поступи и ты, чтобы не трудиться напрасно» Даніилъ положилъ выполнить духовный совѣтъ — По временамъ сильно желалось ему скорѣе исполнить

свою мысль, душа горѣла и волновалась, но — онъ сдерживалъ себя и ожидалъ воли Божіей

Воля Божія открылась по окончаніи срока неожиданно, помимо воли Даніиловой — Бояре Иванъ и Василій Андреевичи Челядины, избавленные молитвами Даніила отъ княжеской опалы, представили его лично великому князю Василію Ивановичу, выпросили ему дозволеніе имѣть въ своемъ распоряженіи все божедомье и построить тамъ храмъ — Неизвѣстная женщина принесла ему сто сребреникъ для построенія храма надъ прахомъ родныхъ ея, погребенныхъ въ божедомьѣ, а два селянина принесли по столькуже и съ тѣми же мыслями — Получивъ такъ неожиданно одно за другимъ три пожертвованія и для одной цѣли, преподобный началъ строить храмъ во имя всѣхъ святыхъ — Это было въ 1508 г [81]) Разъ, когда покупалъ опъ лѣсъ для храма, купецъ Ѳеодоръ, одинъ изъ переселенныхъ новгородцевъ, говоритъ ему благослови и мнѣ, отче, купить лѣса, — у церкви поставлю я себѣ келью и постригусь» «Я думалъ, отвѣчалъ Даніилъ, построить храмъ, но не монастырь впрочемъ, да будетъ воля Божія» Ѳеодоръ, съ именемъ Ѳеодосія, впослѣдствіи былъ первымъ постриженнемъ въ храмѣ Всѣхъ Святыхъ, а за нимъ и нѣкоторые другіе изъ гражданъ Переяславля и поселянъ, по благословенію старца, построили себѣ кельи близъ храма и стали жить подъ руководствомъ преподобнаго Даніилъ обнесъ божедомье оградою, далъ правила монашескаго житія и каждый день ходилъ изъ Гориць совершать службу въ божедомскомъ храмѣ, потомъ изъ жившихъ при храмѣ посвященъ былъ іеромонахъ для совершенія ежедневной



службы и поминовенія по усопшимъ Не обошлись преподобному подвиги святой любви его безъ тяжкихъ скорбей — Жестокій продавецъ покоя скудельнаго и нѣкоторые изъ гражданъ подняли ропотъ за землю Близъ божедомья сельцемъ Воргушею владѣлъ Иванъ Нѣмчинъ, жена его была женщина сварливая и свирѣпая, они каждый день бранили Данила, опасаясь, что онъ завладѣетъ ихъ землею, а иногда даже бивали поселившихся въ божедомьѣ Данилъ не судился съ оскорбителями, а молился за нихъ, и вражда наконецъ потухла Но явилась и другая скорбь Братія возстали на Данила съ негодованіемъ за скудную трапезу Это такъ отяготило подвижника, что онъ хотѣлъ отказаться отъ божедомья и удалиться на мѣсто постриженія своего но благочестивая старица Ѳеодосія, мать его, жившая инокинею въ Переяславлѣ, удержала его отъ поступка малодушія и онъ съ новою ревностію продолжалъ трудиться для божедомья — По его молитвѣ Богъ послалъ и средство содержанія для божедомья В князь Василій Ивановичъ, въ первый разъ посѣтивъ бѣдную обитель, назначилъ для нее ежегодный отпускъ хлѣба

Престарѣлый горицкій архимандритъ Исаія удалился въ Пафнутіеву обитель, на мѣсто постриженія своего, иноки горицкіе и бояре Челядины упросили Данила быть архимандритомъ горицкимъ «Если настояли вы на томъ, чтобы былъ я вашимъ настоятелемъ, говорилъ Данилъ братіи, то должны слушаться меня» «Желаемъ повиноваться», отвѣчали иноки — «У васъ есть обычай», говорилъ настоятель, «ходить изъ монастыря на торгъ, безъ благословенія настоятеля, ходите въ мірскіе дома и тамъ пируете и ночуете по нѣскольку сутокъ Прошу васъ впередъ не дѣлать такъ» Иноки обѣщались исполнять волю настоятеля — «Вы ходите въ бани, продолжалъ настоятель, и тамъ бываете вмѣстѣ съ мірскими людьми Этому не должно быть» Согласились и на то иноки Преподобный сказалъ потомъ въ

праздники, въ имянины, въ поминовеніе родныхъ созываете вы къ себѣ родныхъ, друзей, знакомыхъ съ женами и дѣтьми и они гостятъ у васъ по нѣсколько дней и ночей Впередъ не только не должно быть пировъ, не только не долженъ никто изъ женскаго пола ночевать въ келіяхъ вашихъ, но женъ и никогда не должны вы принимать въ кели» Тяжело было согласиться на это инокамъ, но—согласились «Кельи у васъ очень высоки, съ высокими крыльцами, какъ у вельможъ», сказалъ еще преподобный,—«это неприлично монашескому смиренію» Братіямъ непріятно было это замѣчаніе, но прекословить не могли Только одинъ Антоній Суровецъ съ гнѣвомъ сказалъ разлучилъ ты насъ совсѣмъ съ мірскою жизнію и я уже не буду падать (нетрезвостію)» Преподобный съ веселымъ лицомъ сказалъ братіи «надобно и намъ, братія, слѣдовать примѣру раскаянія его видите, братъ не постыдился исповѣдать грѣхъ свой» Антоній дѣйствительно пришелъ въ чувство Даніилъ началъ настоятельствовать въ Горицѣ не властію, а примѣромъ жизни и увѣщаніями любви Преп архимандритъ вмѣстѣ съ послушниками носилъ дерева, копалъ землю, ставилъ столбы въ ямы, дѣлая ограду обители — Вельможа, идя въ обитель, спрашиваетъ работающаго Даніила дома ли архимандритъ? «Архимандритъ — пустой человѣкъ, но иди въ обитель, тамъ примутъ тебя», отвѣчалъ Даніилъ и самъ поспѣшилъ въ обитель, гдѣ принялъ вельможу со всею радушною любовію Вельможа понялъ смиренномудріе архимандрита Но не прошло и года, какъ Даніилъ отказался отъ настоятельства горицкаго —Въ Горицы вызванъ былъ на настоятельство изъ московской богоявленской обители іеремонахъ Іона Ревностный Даніилъ, по благословенію м Варлаама (1511 — 1523 г.), построилъ на божедомьи новый, болѣе обширный храмъ и другой теплый съ трапезою, а старый божедомскій перенесенъ въ Горицкую обитель на мѣсто сгорѣвшаго В князь Василій, посѣтивъ во второй разъ Бо-

жедомскую обитель, пожелалъ, чтобы основатель ея самъ игуменствовалъ въ ней, и смиренный Даніилъ переселился въ божедомье [82])

Ставъ начальникомъ божедомья не по одной своей благой волѣ, но и по распоряженію власти, преподобный съ большею ревностію сталъ устроять иноческій порядокъ своей новой обители Онъ ввелъ здѣсь строгое общежитіе и не допускалъ тѣхъ безпорядковъ, какіе отъ времени завелись было въ Горицкой обители, — самъ списывалъ житія святыхъ для пользы братіи и самъ бывалъ на работахъ общежитія — Князь Димитрій углицкій, братъ вел князя, во время проѣзда своего въ Москву, каждый разъ посѣщалъ старца и полюбилъ его Предъ смертію своею онъ завѣщалъ для обители его 150 р Въ 1525 г игуменъ Даніилъ, по докладѣ вел князю, купилъ на эти деньги, съ прибавленіемъ 60 р монастырскихъ, село старое Будовское, а чрезъ два года пріобрѣтена еще деревня Будовская [83]) Это было обезпеченіемъ для существованія обители Въ 1530 г вел князь поручилъ воспріемному отцу дѣтей его [84]) построить въ обители на счетъ князя каменный храмъ св Троицы съ придѣломъ въ честь Крестителя Преподобный продолжалъ подвиги любви своей къ ближнимъ по прежнему собиралъ умершихъ на дорогѣ или отъ бѣдности, пѣлъ надъ ними погребеніе, поручая имена ихъ Господу, которому одному онѣ и были извѣстны —Во время голода обитель Даніила, гдѣ было уже до 70 братій, питала страдавшихъ отъ голода Разъ сказали преподобному, что муки такъ мало осталось, что не станетъ для братіи на недѣлю Преподобный пошелъ посмотрѣть, и въ то же время подходитъ вдова, изнуренная голодомъ съ дѣтьми, и проситъ помощи Преподобный далъ ей муки и приказалъ отпускать оставшуюся муку всѣмъ нуждающимся по ихъ просьбѣ Въ продолженіи 8 мѣсяцевъ въ обители Даніила доставало для всѣхъ хлѣба — И послѣ голоднаго времени многіе, зная лю-

бовь преподобнаго къ несчастнымъ, бросали у воротъ монастыря больныхъ, увѣчныхъ и не имѣвшихъ чѣмъ кормиться Преподобный съ радостію принималъ ихъ въ монастырь, лечилъ и кормилъ, одѣвалъ и покоилъ — Будучи образцомъ христіанской любви къ ближнимъ, онъ до гроба былъ и образцомъ смиреннаго подвижничества Когда случалось ему отправляться въ Москву брата инока посадитъ въ возокъ, а самъ идетъ пѣшкомъ въ видѣ послушника Онъ воспиталъ и въ ученикахъ своихъ любовь къ подвижничеству Инокъ Нилъ, родомъ нѣмецъ, постриженный преподобнымъ, такой соблюдалъ постъ, что довольствовался только хлѣбомъ и водою, и то въ мѣру Преподобный еще при жизни прославился даромъ чудесъ молитвы его исцѣлили двухъ больныхъ иноковъ Разъ отправился онъ съ купцами въ Новгородъ по нуждамъ обители, особенно же для пріобрѣтенія иконъ Не вдали отъ Колязина напала шайка знаменитаго разбойника Симона Воронова, купцевъ стали мучить, выпытывая у нихъ деньги а Даніилъ уклонясь въ хижину, сталъ на молитву, разбойники хотѣли сжечь хижину и въ ней Даніила, но огонь гасъ, сколько разъ ни зажигали, въ страхѣ они разбѣжались Впослѣдствіи поймали ихъ и судьи дали знать преп игумену, чтобы требовалъ онъ свое «Не могу мстить», отвѣчалъ святый Достигнувъ глубокой старости, преподобный отказался отъ управленія обителію и въ архимандрита поставленъ былъ (1539 г), по его желанію, постриженникъ его Иларіонъ Святый старецъ преставился на 81 году своей жизни, 7 апрѣля 1540 г Нетлѣнныя мощи его, послѣ неоднократнаго свидѣтельства, торжественно открыты 30 дек 1652 г и нынѣ почиваютъ въ серебряной ракѣ, въ придѣлѣ соборнаго храма, устроенномъ въ честь его [85])

Заключеніемъ житію преп Даніила служитъ увѣщаніе апостола «служите другъ другу, каждый тѣмъ даромъ, какой кто получилъ, какъ вѣрные домостроители многоразличной благо-

дати Божіей Говоритъ ли кто? Говори по слову Божію Служитъ ли кто? Служи по силѣ, какую даетъ Богъ Пусть во всемъ прославляется Богъ чрезъ Іисуса Христа, которому слава и держава во вѣки вѣковъ Аминь».

---

ВОСЬМАГО ЧИСЛА

Св апостоловъ отъ 70 *Иродіона, Агава, Руфа, Асинкрита, Флегонта* и *Ермія* Всѣ воспоминаются въ соборѣ 70, 4-го января

---

Въ тотъ же день св *Келестина,* папы Римскаго Ревностный поборникъ православія, во время Третьяго Вселенскаго собора Вступилъ на престолъ 423, скончался 432 года

---

ДЕВЯТАГО ЧИСЛА.

## Св. муч. ЕВПСИХІЯ



РАЖДАНИНЪ Кесаріи Каппадокійской Во время брачнаго торжества его происходило въ Кесаріи языческое торжество въ капищѣ Счастія Изъ ревности по Вѣрѣ онъ со многими другими пошелъ туда, разогналъ празднующихъ (это были такъ сказать *должностные* язычники, многіе изъ христіанъ отступники въ угожденіе Юліану) и разорилъ капище Когда узналъ объ этомъ Юліанъ, то самый городъ низвелъ въ разрядъ селъ съ возвращеніемъ древняго (до имп Клавдія) имени Маза, многихъ гражданъ заточилъ, а Евпсихія велѣлъ принудить къ идолослуженію, ему прощалось разореніе капища, если только принесетъ жертву богамъ Но мужественный Евпсихій пребылъ твердъ въ исповѣдании имени Христова и послѣ многихъ мучительныхъ пытокъ обезглавленъ 9 апрѣля 363 года

---

### Въ тотъ же день преподобномуч. ВАДИМА, архимандрита.

ВАДИМЪ былъ архимандритомъ основаннаго имъ монастыря въ предмѣстіи Бет-Лапета, роднаго его города Обращеніе язычниковъ въ христіанскую Вѣру служило поводомъ къ заключенію въ тюрьму его и семи учениковъ его Четыре мѣсяца томились они тамъ, каждый день терпя биченіе за непоколебимость въ Вѣрѣ Былъ затѣмъ схваченъ и вельможа Нирсапъ, какъ христіанинъ, но онъ убоялся мукъ и отрекся Царь персидскій Сапоръ, во свидѣтельство искренности его, велѣлъ ему убить Вадима, что тотъ и исполнилъ 9 апрѣля 376 года

---

### Въ тотъ же день св. муч. ДИСАНА епископа, МАРІАВА пресвитера, и другихъ 270 съ ними.

ВЗЯТЫ въ плѣнъ Сапоромъ при завоеваніи у римлянъ города Бет-Забда (нын Бакерда при Тигрѣ) и отправлены на поселеніе внутрь Персіи, къ городу Сузѣ Но при выборѣ мѣста для поселенія отъ нихъ потребовали отреченія отъ Вѣры и за несогласіе избили всѣхъ въ 362 году

---

ДЕСЯТАГО ЧИСЛА.

Св мучен *Терентія, Африкана, Максима, Помпея* и другихъ съ ними Воины, числомъ тридцать, за исповѣданіе Христа и непринесеніе жертвы идоламъ, послѣ истязаній, обезглавлены въ Африкѣ, въ гоненіе Декія, 250 года

---

**Въ тотъ же день св. 600 ПРѢП. ОТЦЕВЪ, избитыхъ Персами.**

МОНАХИ Давидо-Гареджійской пустыни имѣли обыкновеніе въ храмовой праздникъ сходиться въ какой-либо изъ 12 монастырей пустыни для совокупнаго торжества Когда шахъ Аббасъ опустошалъ Грузію въ 1615 г и охотился въ степяхъ Каралзскихъ, то, замѣтивъ ночью на краю пустыни множество огоньковъ и узнавъ, что монахи празднуютъ Пасху и обходятъ крестнымъ ходомъ небольшую церковь Воскресенія Христова, приказалъ избить ихъ всѣхъ, а монастыри разорить Впослѣдствіи царь Кахетинскій, Арчилъ 2-й, приказалъ собрать кости мучениковъ и сложить въ основанной имъ тамъ же церкви

---

ОДИННАДЦАТАГО ЧИСЛА.

**Св. священном. АНТИПЫ, епископа Пергамскаго.**

ЧЕНИКЪ Іоанна Богослова, въ гоненіе Домиціана (92 года) за исповѣданіе Христа брошенъ въ раскаленнаго мѣднаго быка Въ Апокалипсисѣ Господь называетъ его вѣрнымъ свидѣтелемъ Своимъ (гл II, ст 13)

---

† **Въ тотъ же день пр. ІАКОВА Желѣзноборскаго.**

ЪЪ ТРИДЦАТИ верстахъ отъ Галича, въ глухомъ лѣсу, у желѣзныхъ рудниковъ, жилъ (съ 1392 года) въ уединенной хижинѣ пустынникъ, и этотъ пустынникъ молитвами возвратилъ къ жизни супругу могущественнаго властителя Россіи Это былъ преп Іаковъ, ученикъ великаго Сергія Радонежскаго Супруга вел кн Василія Дмитріе-

вича, Софія Витовтовна, страдала родами и была при смерти Преп Іакову случилось тогда быть въ Москвѣ, онъ пребывалъ въ монастырѣ Іоанна Предтечи подъ боромъ, за р Москвою — Вел князь слышалъ о его святой жизни и послалъ просить его помолиться о больной супругѣ Преподобный отвѣчалъ «молись Богу и пречистой Матери Его, о княгинѣ не скорби, будетъ здорова и въ этотъ же вечеръ родитъ сына наслѣдника тебѣ» Софія благополучно родила сына Василія Это было въ 1415 г Признательный вел князь далъ блаж Іакову средства построить на мѣстѣ уединенныхъ подвиговъ его, на желѣзномъ борку, монастырь съ храмомъ въ честь св Предтечи, и опредѣлилъ землю на содержаніе обители [85])

Преподобный родомъ изъ галичскихъ дворянъ Амосовыхъ [86]), былъ усерднымъ насадителемъ иноческой жизни въ родной сторонѣ своей Скоро собрались къ нему рѣвнители уединенія Онъ устроилъ строгое общежитіе, — въ обители никто ничего не называлъ своимъ, его примѣръ одушевлялъ учениковъ къ строгой жизни, по примѣру наставника ученики благодушно терпѣли нужду и скорби, блаж Іаковъ училъ ихъ чистотѣ душевной и тѣлесной, посту, взаимной любви, смиренію и терпѣнію

Сильное искушеніе испытали обитель Іакова и ея окрестности въ 1429 г Шайки казанскихъ татаръ опустошали окрестности Галича, подступали подъ Галичъ и, не взявъ его, въ самый день крещенья захватили Кострому, набрали множество плѣнныхъ и ушли — По лѣтописи, тогда какъ главныя силы Москвы, недогнавъ татаръ, возвратились отъ Нижняго, воеводы Ѳеодоръ Добрынскій и кн Ѳеодоръ Пестрый поплыли Волгою, нагнали ихъ за Нижнимъ, напавъ разбили, многихъ истребили и всѣхъ плѣнныхъ отняли «За то, прибавляетъ лѣтопись, тѣмъ воеводамъ честь, а по смерти — вѣчная память» [87]) Преподобный съ учениками своими удалялся отъ страшной бури въ темный лѣсъ По возвращеніи на мѣсто молитвъ онъ долженъ

былъ поднимать обитель изъ развалинъ Онъ построилъ теперь и трапезный храмъ въ честь св Николая, выкопалъ своими руками обширные пруды, теперь явилось въ сторонѣ той много бѣдныхъ и голодныхъ, преподобный кормилъ всѣхъ приходившихъ и помогалъ, сколько могъ Послѣ столькихъ лѣтъ подвижничества братія упросили его быть игуменомъ ихъ, онъ отправился въ Москву и тамъ облеченъ былъ саномъ, онъ получилъ тамъ и разныя пособія для чадъ своихъ Въ глубокой старости постигла его предсмертная болѣзнь, онъ назначилъ преемника себѣ изъ учениковъ своихъ и принялъ въ напутствіе въ ту жизнь св Тайны [88]) По ркп святцамъ «препод Іаковъ, игуменъ Предтеченскаго монастыря на желѣзномъ борку, костромскій чудотворецъ, преставися въ л 6950 (1442) апрѣля въ 11 д » [89]) Святое тѣло его покоится подъ спудомъ въ основанной имъ обители [90]) Вел князь Василій Васильевичъ въ 1450 г , послѣ побѣды надъ Шемякою подъ Галичемъ, отправлялся въ обитель Іакова благодарить Господа за успѣхъ свой [91]) Обитель преподобнаго и послѣ него не разъ страдала отъ татаръ и двое изъ ея игуменовъ, Савва и Вениаминъ, скончались страдальчески но обитель его понынѣ существуетъ [92])

По памятникамъ видимъ, что уже въ 1536 г чтили въ обители Іаковлевой основателя ея какъ угодника Божія, называли его преподобнымъ отцемъ, а немного позже называли и чудотворцемъ [93])

Изъ чудесъ, совершившихся при гробѣ его, особенно замѣчательно исцѣленіе бѣсноватаго Нифонта и параличнаго Фотія Нифонтъ не одинъ годъ одержимъ былъ нечистымъ духомъ, скитался въ лѣсу и, возвращаемый, рвалъ на себѣ цѣпи Разъ братія, поймавъ, притащили его къ гробу Іакова, какъ только коснулся онъ гробницы, пришелъ въ себя, со слезами палъ предъ иконою преподобнаго, стоявшею на гробницѣ, молилъ спасти душу и тѣло его и всталъ здоровымъ — Фотій, чело-

вѣкъ богатый, поклялся въ неправдѣ, вслѣдъ затѣмъ лице его искривилось и онъ впалъ въ разслабленіе Три года пробылъ онъ въ такомъ положеніи Родные привезли его въ обитель преподобнаго Во время молебнаго пѣнія онъ громко каялся въ грѣхахъ своихъ, въ то же время лице его выпрямилось и онъ сталъ здоровымъ

Вотъ опытъ любви преподобнаго къ своей обители и иночеству — Инокъ Ѳеодосій, лежавшій разслабленнымъ три года, обратился съ молитвою слезною къ блаж Іакову «отче Іакове, говорилъ онъ въ душѣ, ты много подаешь исцѣленій у гроба твоего, помоги и мнѣ въ тяжкой моей болѣзни» Внезапно, въ тиши ночной, явился ему преподобный и сказалъ «дай Богу обѣщаніе пребывать въ обители моей до




смерти и будь у гроба моего» Разслабленный сказалъ о томъ братіи, по приказанію игумена принесли его къ гробу, отпѣли молебенъ и больной самъ приложился къ гробу и сталъ здоровъ «Пока живъ буду, не выду изъ обители», сказалъ онъ съ восторгомъ, и выполнилъ обѣщаніе

Изъ трехъ опытовъ исцѣленія слѣпыхъ святымъ особенно замѣчателенъ одинъ Ослѣпшая Фотинія, привлеченная слухомъ о чудесахъ Іакова, просила отслужить молебенъ и внезапно прозрѣла Игуменъ велѣлъ ей пребыть въ чистотѣ 40 дней Она не исполнила заповѣди и опять закрылись глаза ея Въ раскаяніи пришла она вмѣстѣ съ мужемъ просить себѣ прощенія при гробѣ Іакова, и снова прозрѣла

Чудеса преподобнаго привлекали въ его обитель многихъ богомольцевъ и многихъ благотворителей Послѣдніе доставили ей небѣдныя средства къ содержанію [94])

## Въ тотъ же день пр. ЄВѲИМІЯ и ХАРИТОНА Сянжемскихъ.

ПРЕПОДОБНЫЙ Евѳимій, уроженецъ вологодскій, совершалъ начальные иноческіе подвиги въ Спасскомъ монастырѣ на Кубенскомъ озерѣ Отселѣ перешелъ на рѣку Кубенку, за 2 версты отъ Кубенскаго озера, и въ малой кели работалъ Господу постомъ и молитвою Когда Евоимій уступилъ свое уединеніе преп Александру, а самъ перешелъ на мѣсто его подвиговъ, на рѣку Сянжему сюда пришелъ къ нему дѣлить подвиги пустыни Харитонъ Пр Евоимій основалъ на Сянжемѣ, въ 20 вер отъ Вологды, Сянжемскую Вознесенскую обитель Пр учитель и ученикъ его сами копали землю, садили овощи, рубили и носили дрова и, такъ изнуряя плоть свою, возвышались въ духовной жизни Наставникъ стоялъ въ храмѣ какъ предъ лицемъ Божіимъ и слезы умиленія текли изъ очей его, псалмы Давидовы пѣлъ онъ и за рукодѣліемъ — Предъ кончиною своею передалъ онъ управленіе обителію ученику своему Харитону —Собесѣдникъ преп Александра, скончавшагося въ 1439 г, блаженно почилъ вѣроятно не далѣе 1465 г, тогда какъ ученикъ его Харитонъ почилъ 11 апрѣля 1509 г Мощи ихъ почиваютъ подъ спудомъ въ Вознесенскомъ, нынѣ приходскомъ, храмѣ [95])



## † Въ тотъ же день св. ВАРСОНОФІЯ, епископа Тверскаго.

БЛАЖЕННЫЙ Варсонофій родился въ 1495 г, въ въ гор Серпуховѣ [96]) отъ іерея Василія и въ св крещеніи нареченъ былъ Василіемъ [97]) Отцу его не было довольно времени обучать сына грамотѣ и онъ отданъ былъ для обученія благоговѣйному учителю Юный Василій одаренъ былъ отличными способностями ума, «бѣ глубокъ умъ имѣя», потому скоро изучилъ псалтирь, которая по словамъ св Василія содержитъ въ себѣ все полезное, Василій паучился и церковному пѣнію такъ хорошо, что могъ и самъ пѣть правильно и управлять другими Въ 1512 г сыновья хана Менгли-Гирея опустошили берега Оки и захватили многихъ въ плѣнъ [98]) въ томъ числѣ взятъ былъ въ плѣнъ и Василій Горько было положеніе плѣнника но слезы, какія проливалъ онъ въ тяжкомъ плѣну, были то же для сердца его, что поливка для дерева Зная на память псалмы Давидовы, онъ взывалъ къ Богу отцевъ своихъ «Отецъ мой еси Ты, Богъ мой и заступникъ спасенія моего (Псал LXXXVIII, 27), избави мя отъ руки чуждихъ» (Псал CXLIII, 7) Молитва и богомысліе не только облегчали скорбь его, но доставляли сердцу его такое утѣшеніе, какого не чувствовалъ онъ въ домѣ родительскомъ —Въ немъ росла любовь къ Богу, а съ нею и преданность волѣ Его Въ такомъ расположеніи души молодой Василій работалъ певѣрнымъ со всѣмъ усердіемъ и обучался послушанію безотвѣтному, терпѣнію и незлобію Постъ, сперва невольный, обратился въ дѣло воли его —Утомительныя работы невольника занимали у него все время дня и онъ посвящалъ ночь молитвѣ, ставшей потребностію души его —Всегдашняя готовность къ услугамъ, вѣрность и жизнь чистая смягчали сердце варваровъ, на другомъ

году плѣна облегчили сму тяжесть трудовъ и дали нѣкоторую свободу Василій изучилъ разговорный языкъ татарскій, по своей даровитости онъ узналъ его столько, что могъ излагать мысли свои на письмѣ татарскомъ Мало и того имѣя теперь болѣе свободы, онъ изучалъ основанія магометанской вѣры, такъ что могъ отчетливо говорить какъ о содержаніи этой вѣры, такъ и объ ошибкахъ и заблужденіяхъ ея Основательнымъ познаніемъ языка и вѣры татаръ исполнилась премудрая цѣль, для которой Господь попустилъ рабу своему быть въ плѣну И — вотъ, спустя три года плѣна, отецъ нашелъ средства выкупить дорогаго сына изъ неволи татарской




Василій возвратился на родину но сердце его уже не могло увлечься земными радостями Рабъ Божій покорилъ себя самъ игу Христову въ Андроніевой обители и принялъ монашество съ именемъ Варсонофія Потомъ жилъ онъ при тверскомъ епископѣ Акакіѣ въ санѣ іеродіакона Тамъ и здѣсь совершаемы имъ были иноческіе подвиги съ полнымъ усердіемъ Слухъ о его духовной жизни дошелъ до митр Макарія и въ 1544 г посвященъ онъ въ игумена Пѣшношской обители — Въ этомъ званіи былъ онъ лично извѣстенъ царю Іоанну, который въ 1547 г пожаловалъ игум Варсонофію грамоту на владѣніе имѣніями, а въ 1553 г былъ самъ въ Пѣшношѣ [99])

Когда въ Казани открывали (въ 1555 г) новую епархію блаж Варсонофій, какъ опытный наставникъ въ иноческой жизни и знакомый съ татарствомъ, отправленъ былъ въ Казань въ санѣ архимандрита для основанія тамъ новой обители Варсонофій взялъ съ собою добрыхъ иноковъ, постриженцовъ

Пѣшноши Храмъ въ честь Преображенія Господня и братскія келіи скоро были построены, новая обитель, по примѣру Пѣшношской, устроена общежительная Еще цѣлъ уставъ, данный «въ общій монастырь Спаса многогрѣшнымъ чернцемъ архимандритомъ Варсонофіемъ, что былъ игуменъ на Пѣшношѣ, а писанъ съ пѣшновскаго устава» [100]) Въ новомъ общежитіи введенъ былъ блаж Варсонофіемъ духъ искренняго благочестія, обитель его скоро процвѣла, такъ что примитр Гермогенѣ въ ней было уже до 100 братій Блаж Гермогенъ пишетъ, что при открытіи мощей св Гурія и Варсонофія онъ «видѣлъ въ святой обители той не токмо сихъ святыхъ тѣлеса, нетлѣніемъ почтенныя отъ Бога, но иноцы и мірстіи нетлѣнніи мнози обрѣтошася, ихъ же имена въ книгахъ животныхъ написана суть» Блаж Варсонофій служилъ образцемъ строгой жизни для иноковъ и мірянъ Рукодѣліемъ его было шить греческіе клобуки, которые раздавалъ онъ братіямъ, прося молитвъ ихъ за него По волѣ святителя Гурія, къ которому сохранялъ онъ полное послушаніе и сыновнюю любовь, ревностно занимался онъ обращеніемъ магометанъ къ христіанской Вѣрѣ Въ этомъ подвигѣ помогали ему, послѣ святой жизни, знаніе языка и вѣры татаръ и искусство врачевать болѣзни — Знаніе татарскаго языка доставило ему удобства входить въ близкое сношеніе съ татарами, а основательное знаніе ученія Магометова, при его глубокомъ умѣ, представляло обличенія его магометанству неотразимыми — Умѣнье лѣчить болѣзни привлекало къ нему больныхъ всякаго рода, тогда какъ болѣзнь сама отворяетъ душу для всего лучшаго и слѣд для принятія мыслей христіанскихъ, къ тому же терпѣливое и безкорыстное леченіе больнаго со стороны Варсонофія внушало довѣріе къ Варсонофію не только въ больныхъ, но и въ здоровыхъ

Когда умеръ тверскій епископъ Акакій († 14 янв 1567 г) по избранію собора блаж Варсонофій посвященъ былъ свяги-

телемъ Филиппомъ въ тверскаго епископа — Такъ какъ Акакій отъ дряхлости и болѣзни болѣе трехъ лѣтъ мало занимался дѣлами[101]), то преемнику его надлежало много трудиться, чтобы дѣла получили ходъ безостановочный и исправлены были неустройства — По сохранившемуся антимпису, въ ноябрѣ 1567 г освященъ былъ блаж Варсонофіемъ соборный храмъ въ Тверскомъ Оршинѣ монастырѣ, время освященія вовсе не такое, чтобы 75-лѣтній старецъ безъ труда и насилія себѣ могъ совершить долгое служеніе Благоговѣя къ свят Арсенію Тверскому, Варсонофій отыскалъ въ Микулинѣ панагію его и возложилъ на него Въ описи Микулина 1602 г сказано «панагія святого Спаса, взята изъ Микулина владыкою Варсонофіемъ въ Желтиковъ»[102]) Блаженный Варсонофій и въ санѣ святителя соблюдалъ строгій постъ, а почи проводилъ на молитвѣ, не за одного себя, но и за паству И въ Твери лѣчилъ онъ тѣлесныя болѣзни, а еще усерднѣе старался врачевать душевныя болѣзни — страсти — Произволы грознаго царя были свирѣпы и дики святитель Филиппъ, посвящавшій Варсонофія, не только низведенъ былъ съ каѳедры, но и удушенъ былъ въ томъ монастырѣ, который могъ видѣть Варсонофій изъ оконъ своего дома Легко ли было блаженной душѣ смотрѣть на это? Въ 1570 г свирѣпствовали въ Россіи моровая язва и голодъ Ослабленный старостію 80 лѣтъ, блаж Варсонофій чувствовалъ, что не можетъ онъ управлять паствою безъ нѣкоторыхъ опущеній, особенно въ такое страшное время Въ началѣ 1571 г отказался онъ отъ управленія епархіею и возвратился въ Казанскій Преображенскій монастырь

Въ обители продолжалъ онъ подвижническую жизнь Когда отъ дряхлости не могъ онъ ходить въ церковь по его просьбѣ ученики возили его на телѣжкѣ къ богослуженію, такъ любилъ онъ молитву и славословія храма! Блаженная кончина его послѣдовала 11 апрѣля 1576 г на 86 году жизни его

Святыя мощи святителя Варсонофія обрѣтены нетлѣнными вмѣстѣ съ мощами свят Гурія, въ 1596 г Поразителенъ разсказъ Гермогена о томъ, какъ исцѣленъ былъ дьякъ Иванъ Панкратьевъ Онъ былъ такъ боленъ, что близокъ былъ къ смерти и призвалъ помощь св Гурія и Варсонофія Въ тонкомъ снѣ представилось ему, что входитъ онъ въ Казанскій соборъ Встрѣтившійся ему святитель Гурій хотѣлъ взять его за руку, но въ трепетномъ благоговѣніи палъ онъ въ ноги ему Святитель, приподнявъ его, сказалъ «рабъ Божій Іоаннъ! не скорби, будешь здоровъ, иди, прими благословеніе у друга моего Варсонофія» Гурій привелъ больнаго къ Варсонофію «Братъ Варсонофій! благослови Іоанна и избавь его отъ болѣзни», сказалъ св Гурій — Варсонофій, благословляя, сказалъ «не скорби, сынъ Іоаннъ, по вѣрѣ твоей въ Бога будешь здоровъ» Пробудившійся больной нашелъ себя здоровымъ — И это не единственный опытъ загробной братской любви святителей — «Иди, приложись къ брату моему Варсонофію», говорилъ въ видѣніи св Гурій больному Сумарокову — Тотъ благоговѣйно приложился — Св Гурій сказалъ затѣмъ «Господь и Богъ нашъ Іисусъ Христосъ, молитвами пречистой своей Матери, умилосердился надъ тобою и посылаетъ исцѣленіе» Больной сталъ здоровымъ Солдатка Варвара сильно страдала головною болью Явившійся св Гурій готовилъ ее къ смерти но св Варсонофій упросилъ отсрочить время смерти Проснувшаяся Варвара нашла себя здоровою и обѣщалась итти благодарить святителей у ихъ мощей Отправлявшіеся на службу мужъ и сыновья просили ее отслужить за нихъ молебенъ святителямъ, но Варвара не исполнила ни своего обѣщанія, ни просьбы близкихъ къ душѣ ея И она стала опять больною, до того, что отчаивались въ ея жизни Явившійся св Гурій строго сказалъ ей «почему такъ скоро забыла ты о своемъ выздоровленіи и не исполнила просьбы мужа и дѣтей»? Св Варсонофій опять упросилъ про-

стить ее —Проснувшаяся больная чувствовала облегченіе бо-лѣзни и, поспѣшивъ отслужить молебенъ, совсѣмъ выздоровѣла [103]) — «Любовь не умираетъ», сказалъ апостолъ По загробнымъ дѣламъ св Гурія и Варсонофія видимъ то же самое Здѣсь въ опытахъ видимъ, что не умираютъ тамъ никакія святыя чувства, никакія святыя расположенія

Уже по уставу конца XVI в видимъ октября 3 «память Гурья и Варсонофья, казанскихъ чудотворцевъ», декабря 3 «преставленье св Гурія, архіеп казан », апрѣля 11 «преставленье Варсонофья, казанскаго чудотворца» [104])

И какъ было не праздновать русской Церкви память святителей страны магометанской? Чудеса ихъ, живыхъ и по смерти, — слава для христіанства и обличеніе магометанству Это истина очевидная, истина неотразимая никакою магометанскою силою ума и меча Чудеса — дѣло одного Всемогущаго —Всемощный никогда не дѣйствуетъ вопреки своей премудрости и святости Потому, если Онъ являетъ силу свою чрезъ лучшихъ исповѣдниковъ христіанства это означаетъ, что Онъ признаетъ христіанскую Вѣру вѣрою лучшею и хочетъ, чтобы признавали ее такою же люди, это означаетъ, что Онъ хочетъ утвердить и распространить во вселенной христіанскую Вѣру, какъ вѣру высокую по своему содержанію, какъ вѣру способную преобразовать и усовершить человѣчество Такъ говоритъ Онъ людямъ дѣлами своими — чудесами Никакой магометанинъ не въ правѣ отвергать дѣйствительность такого чуда, каково нетлѣніе мощей св Гурія и Варсонофія Пусть приходитъ и смотритъ Чудо предъ его глазами Гурій и Варсонофій жили съ его предками, но жили какъ самые ревностные проповѣдники христіанства и обличители магометанства Если же они прославлены нетлѣніемъ, если они силою Божіею совершаютъ чудеса и по смерти то въ нихъ прославляется ихъ вѣра живая, ихъ слава — слава христіанства. Най-

детъ ли что-нибудь подобное магометанинъ въ своемъ магометанствѣ? Нѣтъ Никогда и ничѣмъ Богъ не явилъ своего благоволенія къ магометанской вѣрѣ, никакимъ чудомъ и никакимъ знаменіемъ Исторія магометовой вѣры — тоже, что исторія каждой языческой вѣры, тоже, что исторія каждой вѣры, придуманной людьми — Слава Отцу и Сыну и св Духу, нынѣ и во вѣки вѣковъ, аминь

---

ДВѢНАДДАТАГО ЧИСЛА

## Св. ВАСИЛІЯ исповѣдника, епископа Парійскаго.

ЕПИСКОПЪ Парія (Πάριον) въ Геллеспонтѣ, близь Кизика, въ царствованіе Льва Армянина за несогласіе съ иконоборцами изгнанъ съ престола и скрывался въ разныхъ мѣстахъ, по смерти же его (826 г ) возвращенъ на каѳедру и мирно скончался (послѣ 830 г , въ которомъ посвятилъ Игнатія, будущаго патріарха, въ пресвитера)

---

## † Въ тотъ же день преп. АНѲУСЫ старшей, и другой АНѲУСЫ, младшей.

СТАРШАЯ Анѳуса[105]), оставивъ родительскій домъ, подвизалась сперва въ пещерахъ уединенно, переходя изъ одной въ другую, потомъ, встрѣтивъ старца, подвижника Сисинія, продолжала подвиги по его совѣтамъ и столько успѣла въ духовной жизни, что ея управленію отдали себя въ Мантинеѣ многія дѣвы Къ совѣтамъ ея обращались жаждавшіе спасенія, и не оставались безъ пользы Высокая жизнь ея пріобрѣла ей уваженіе и лучшихъ изъ мірскихъ людей Эллады Императоръ Константинъ Копронимъ настойчиво хотѣлъ быть тѣмъ, чѣмъ впослѣдствіи былъ Лютеръ страхомъ и обманомъ вынудилъ онъ (въ 753 г ) оправдать на со-

борѣ магометанское (т е глупое) отвращеніе отъ св иконъ, почитаніе святыхъ выдавалъ за суевѣріе, обѣты дѣвства — за извращеніе природы [106]) Услыхавъ, что Анѳуса въ своей обители благоговѣйно и безъ страха предъ людьми чтитъ св иконы и даже уговорила своего брата стать въ ряды защитниковъ св иконъ, онъ приказалъ представить къ себѣ смѣлую игуменью со всѣми ея 90 сестрами Гордый и развратный деспотъ [107]) потребовалъ, чтобы отказались онѣ отъ своего образа мыслей, онъ думалъ, что пустынная игумена легко уступитъ гордой волѣ его, какъ уступали искатели честей его и прохладной жизни «Христіанская совѣсть, «отвѣчала Анѳуса, «не дозволяетъ выполнить несправедливую царскую волю поклоненіе св иконамъ — дѣло святое, оправданное постоянною практикою св Церкви, а жить для удовлетворенія однимъ скотскимъ потребностямъ — не значитъ жить достойно человѣка, надобно плакать, что и безъ повелѣній власти такъ много несчастныхъ, которые любятъ грязную жизнь» [108]) — Копронимъ велѣлъ бить ее бичами безъ пощады Воля деспота была исполнена Копронимъ отдалъ приказаніе отослать игуменію съ сестрами въ заточеніе Въ это самое время императрица страшно страдала муками родовъ Преподобная сказала вслухъ всѣхъ, что императрица родитъ двойни, сына и дочь, и указала судьбу двойней Разрѣшившаяся двойнями императрица стала чтить преп Анѳусу, какъ духовную мать, и для ея обители сдѣлала много пожертвованій — Блаж Анѳуса скоро предала духъ свой Господу, въ глубокой старости, въ 759 г [109])

Дочь Копронима, родившаяся по предсказанію св Анѳусы, названа была Аноусою И по жизни явилась также святою

«Отецъ желалъ, говоритъ Менологъ о младшей Анѳусѣ [110]), выдать дочь замужъ но она отказалась отъ предложенія. По смерти его († 775 г) получивъ свободу, раздала имущество одни расточала на нищихъ, другія употребляла на построеніе

церквей и монастырей, золотыя одежды свои, которыя носила, обратила на уьрашеніе святынь Она была матерію для многихъ сиротъ собирая брошенныхъ младенцевъ, воспитывала и пристроивала ихъ если иные умирали, поручала ихъ Богу, а которые оставались живы помѣщала въ домъ престарѣлыхъ [111]) Блаженная царица Ирина (780—802 г ) не разъ приглашала ее къ участію въ управленіи имперіею, но она уклонилась отъ того Затѣмъ пострижена она была въ инокиню патріархомъ Тарасіемъ (784—816 г ) въ монастырѣ св Евфиміи [112]), въ томъ самомъ, который жалкимъ отцемъ ея «превращенъ былъ въ арсеналъ и въ общественный нужникъ» [113])

По другимъ извѣстіямъ [114]), святая и тогда еще, какъ жила во дворцѣ, подъ пышною одеждою царевны, носила власяницу, довольствовалась хлѣбомъ и водою и занималась чтеніемъ священныхъ книгъ Безобразна была жизнь отца ея и смерть его была ужасна онъ кричалъ, что горитъ онъ и наказывается за хулы на Богоматерь [115]) Жизнь безобразіемъ ея, а смерть ужасами ея безъ сомнѣнія болѣе всего расположили царевну вести *жизнь благочестивую.* Принявъ постриженіе и ставъ настоятельницею Омонейскаго монастыря [116]), она, полная смиренія и любви, сама носила воду для сестеръ и выполняла другія услуги Въ столицѣ имперіи, какъ и въ Тавеннѣ, женская обитель боялась принимать для себя недвижимыя имѣнія «Греческіе иноки не имѣютъ рабовъ, а латинскіе имѣютъ», говорилъ западный кантерберійскій архіепископъ [117]) Община дѣвъ Анѳусы рукодѣліями добывала себѣ хлѣбъ и другое содержаніе, а царская дочь-игуменья сама служила сестрамъ съ смиренною любовію Особенно строго выполняла игумена Анѳуса, въ отношеніи къ себѣ и другимъ, древнее правило — не выходить изъ обители въ міръ, такъ какъ иначе душа разстроивается мірскими впечатлѣніями, да и другимъ подается случай къ соблазну Много значило для блаженной постановленіе трулльскаго собора

объ этомъ предметѣ [118]), а еще болѣе тотъ шумъ, который поднимали противъ монастырей при отцѣ ея Вселенскій соборъ постановилъ «не долженствуетъ монахъ или монахиня оставлять свой монастырь и отходити во иный» (Пр 21) Такъ блаж Аноуса ни сама не переступала ногою за ограду обители, ни сестрамъ не дозволяла являться въ міру безъ самой крайней нужды Благоговѣйная настоятельница твердо выполняла и другое правило собора «Ни жена въ мужескомъ, ни мужъ въ женскомъ монастырѣ да не спитъ [119]), тѣмъ болѣе, что и современный ей соборъ подтвердилъ это правило до того, что запретилъ монаху съ монахинею говорить на-единѣ [120]), а въ столичной женской обители требовалась особенная осторожность относительно посѣтителей обители Блаженная игумена не допускала въ свою обитель и того простодушнаго обыкновенія, которое осудилъ соборъ 692 г Въ нѣкоторыхъ женскихъ обителяхъ принимавшія иночество наряжались тогда, какъ невѣсты, и въ такомъ видѣ приходили въ храмъ для постриженія Запрещая это, Констант соборъ 692 г писалъ «не слѣдуетъ быть тому, чтобы, по собственному произволенію отложившая уже всякую житейскую прiятность, возлюбившая жизнь по Богѣ, утвердившаяся въ ней непреклонными мыслями, возвращалась воспоминаніемъ къ тому, что уже предано забвенію, и отъ сего явилась бы колеблющеюся, возмущалась бы въ душѣ какъ отъ волнъ потопляющихъ и бросающихъ туда и сюда, иногда и проливая слезы не являетъ она сердечнаго сокрушенія, а если и упадетъ слеза искренности, зрители думаютъ, что это не столько отъ усердія къ монашескому подвигу, сколько отъ разлуки съ міромъ и съ тѣмъ, что въ



мірѣ» [121]) — Молитвы св Анѳусы были неусыпныя и стояніе на бдѣніяхъ неослабное, слезы сокрушенія постоянно текли изъ очей ея «Прекрасная вѣтвь дурнаго дерева, честная Анѳуса отцвѣла для земной жизни» [122]) 12 апр 811 г на 57 году ея жизни.

---

### † Въ тотъ же день пр. АѲАНАСІЯ Егинской.

ОСТРОВЪ Эгина — одинъ изъ острововъ Эгейскаго моря, ближайшихъ къ материку Элады, на югъ отъ Саламина Здѣсь родилась и здѣсь подвизалась св Аѳанасія [123]) Родители ея, Никита и Ирина, были люди богатые, благородные и добрые христіане Они дали дочери хорошее образованіе Дочь съ юности не находила утѣшенія въ пріятностяхъ земной жизни душа ея стремилась служить одному Господу Но благій Сердцевѣдецъ знаетъ какія мѣры всего удобнѣе могутъ привесть душу ко спасенію и употребляетъ самыя полезныя Родители выдали Аѳанасію замужъ противъ ея желанія, за военнаго партія блистательная! Но на 17 день брака арабы напали на островъ, и мужъ Аѳанасіи въ схваткѣ съ ними былъ убитъ [124]) Аѳанасія рада была тому, что можетъ вступить въ монашескую жизнь Но указъ императора Михаила Заики предписалъ выдать молодыхъ вдовъ замужъ за молодыхъ военныхъ людей И Аѳанасія выдана была за втораго мужа, опять противъ своего желанія Къ счастію ея, мужъ былъ человѣкъ расположенный къ добру, супруга своею добротою самоотверженною пріобрѣла вліяніе на него Съ дозволенія супруга посвящала она большую часть времени и средствъ на дѣла милосердія помогала бѣднымъ, посѣщала больныхъ и часто оставалась въ больницахъ для услугъ страждущимъ, для вдовъ и сиротъ была она самою нѣжною матерію Она снабжала однихъ пищею, другихъ и одеждою Такая высокая, христіан-

ская любовь къ другимъ и Господу произвела въ мужѣ рѣшительную перемѣну Онъ удалился въ монастырь, какъ желала супруга Аѳанасія, оставшись свободною, продала земли, составлявшія наслѣдство ея, и большую часть денегъ раздала бѣднымъ Домъ свой обратила она въ домъ молитвы для душъ воздыхающихъ о пебѣ Къ ней собралось довольно дѣвственницъ Спустя 4 года упросили ее быть игуменьею Она горячо подвизалась На тѣлѣ ея была власяница, спала она на каменьяхъ, пищею ея былъ ячменный хлѣбъ, рыбу вкушала только два раза въ годъ, въ Пасху и въ Рождество Христово во весь великій постъ принимала пищу только два раза Прислугою себѣ была она сама, даже не допускала, чтобы лили на ея руки воду — Никогда не опускала общихъ молитвъ, и кромѣ того въ кельѣ своей совершала ночныя молитвы Спустя четыре года, по совѣту духовнаго старца, избрала она болѣе уединенное мѣсто для пребыванія молитвенницъ и устроила монастырь съ храмомъ — Пустынный храмъ—отрада для пустынницъ, и въ немъ же служитель Божій—врачъ душевный Блаженная игуменя внушала сестрамъ каяться предъ Господомъ искренно, и по ложному стыду не скрывать предъ духовникомъ какой либо язвы душевной,—къ пагубѣ своей Она напоминала имъ о древнемъ законѣ Божіемъ, относительно священниковъ «По закону, которому научатъ они тебя, и по опредѣленію, какое они скажутъ тебѣ, поступи, не уклоняйся ни направо, ни налѣво отъ того, что они скажутъ тебѣ А кто поступитъ такъ дерзко, что не послушаетъ священника, стоящаго тамъ въ служеніи предъ Господомъ Богомъ твоимъ, или суди тотъ долженъ умереть» (Втор XVII, 11, 12) —Къ себѣ самой преподобная по прежнему была строга, по еще болѣе стала смиренна и добра къ другимъ Слухъ о ея подвижничествѣ разошелся по всему острову Въ обитель ея приносили больныхъ и они получали тутъ здоровье Но слава имени преподобной сильно тяготила ее по многимъ причинамъ,

между прочимъ и потому, что посѣщавшіе отнимали время нужное для молитвы и бесѣды съ своею душею, а внося въ чужую душу суеты свои, не платили ни вздохомъ о себѣ самихъ Она удалилась въ Константинополь Здѣсь также скоро узнали о ней Царица Ѳеодора желала слушать совѣты ея Хотя, по положенію тогдашнихъ дѣлъ Церкви, пребываніе Аѳанасіи въ столицѣ было полезно для многихъ, но борьба придворныхъ страстей была слишкомъ шумна и пустынная душа страдала въ такой атмосферѣ она скорбѣла о томъ, что люди выгнали ее изъ тихой обители ея Наконецъ эгинскія сестры явились къ ней съ неотступными просьбами возвратиться въ свою обитель Она была рада тому Но кончина ея была уже близка спустя 20 дней, по возвращеніи въ свою обитель,




почила она о Господѣ, такъ покойно, какъ бы заснула обыкновеннымъ сномъ Это было августа 14-го 860 г

Предъ смертію завѣщевала она кормить нищихъ до 40 дней въ ея память Сестры ставили трапезу 9 дней, потомъ прекратили Явясь въ 40-й день, говорила она «напрасно нарушено мое завѣщаніе Поминовеніе по умершимъ, совершаемое въ храмѣ до 40 дней, или питаніе нищихъ въ то же время, много помогаетъ грѣшнымъ въ загробной жизни, а совершаемое за праведныхъ низводитъ благословенія небесныя на совершающихъ поминовеніе» Явившаяся вотнула игуменскій жезлъ свой въ землю, и перестала быть видимою Оставленный жезлъ оказался на другой день живымъ деревцомъ [125])

Считаемъ умѣстнымъ и должнымъ привесть здѣсь повѣствованіе Агапія, инока критскаго, о событіи, касавшемся вопросовъ, занимавшихъ душу блаж Аѳанасіи

Надобно сказать, что императоръ Михаилъ Заика (820 —

828) жилъ какъ язычникъ, безъ вѣры въ будущую жизнь, для него всѣ вѣры были одной цѣны — не важной, онъ не допускалъ безсмертія и бытія духовъ, и жизнь грязная [126]), плотская была для него жизнь безгрѣшная

Этимъ объясняется значеніе загробной проповѣди св Аѳанасіи, какъ и событіе, разсказываемое Агаѳіемъ

Была, пишетъ онъ, одна женщина добрая и благочестивая Она раздавала милостыню, постилась и творила другія добрыя дѣла Но бѣдная допустила одинъ грѣхъ тяжкій, и не исповѣдалась въ немъ Не разъ порывалась она открыть грѣхъ свой духовнику, и, тогда какъ разсказывала о другихъ грѣхахъ, стыдилась сказать о томъ, и такъ уходила отъ духовника Часто съ горькими слезами молилась она предъ иконою Богоматери и просила защиты ея Наконецъ, умерла она, не исповѣдавъ грѣха своего Родные и особенно сестры захотѣли похоронить ее въ другомъ мѣстѣ, и погребеніе совершалось на третій день Когда отпѣвали ее въ церкви, вдругъ мертвая поднялась, сѣла на одрѣ и сказала «велика мощь твоя, Владычица непорочная!» Призвавъ духовника, исповѣдала предъ нимъ скрываемый грѣхъ Затѣмъ въ слухъ всѣхъ говорила «бѣдная я, отъ стыда не исповѣдалась въ одномъ грѣхѣ, такъ и умерла, но я каждый день съ глубокимъ сокрушеніемъ молила Пресвятую Богородицу о томъ, чтобы не понесть мнѣ наказанія за свой грѣхъ Когда несчастная душа моя разлучилась съ тѣломъ темные злобные духи укоряли меня въ тайномъ грѣхѣ и радовались, считая меня своею добычею Но явилась царица ангеловъ и своимъ свѣтомъ разогнала духовъ злобы, она сказала имъ съ негодованіемъ «Господь не далъ вамъ власти надъ этою душою» Потомъ привела меня къ Господу и просила Его явить милость свою надо мною, она, говорила, оказывала много любви и вѣры Господь сказалъ «пусть эта душа соединится съ тѣломъ своимъ и какъ должно исповѣдуетъ грѣхъ свой»

Тогда ангелъ хранитель мой оживилъ меня Прошу тебя, любезная сестра, и всѣхъ родныхъ моихъ, не плакать о мнѣ, — это не принесетъ мнѣ никакой пользы, а пусть совершаются литургіи и подается милостыня за меня За тѣмъ она снова почила во Господѣ [127])

Св Кириллъ Александрійскій въ свое время обличалъ тѣхъ, которые говорили, что «не надобно приносить жертву за умершихъ» Если, училъ онъ, ни къ чему не служитъ и безполезно удостоивать умершихъ нашего приношенія то и въ простыхъ молитвахъ нашихъ не нужно поминать ихъ Если же вы попираете законы любви и, ни за что считая умершихъ, оставляете ихъ погибать то вы оказываетесь камнями бездушными и людьми безчеловѣчными Затѣмъ, повторяетъ евангельское повѣствованіе объ исцѣленіи сына сотникова и говоритъ «смотри, вотъ исцѣленный за вѣру другаго Зачѣмъ же вы упрекаете насъ въ любостяжаніи, когда мы, не виновные въ томъ, стараемся привлекать милость небесную на усопшихъ въ вѣрѣ, и приносимъ за нихъ таинственную жертву, столько благотворную, отъ которой пала смерть и засіяла надежда на жизнь нескончаемую?» [128]) Св Златоустъ писалъ «не напрасно узаконено апостолами поминать умершихъ при страшныхъ тайнахъ Они знали, что великая бываетъ отъ того польза для умершихъ» [129]) Другой великій учитель Церкви говорилъ «не надобно отвергать того, что души умершихъ получаютъ облегченіе отъ благочестія живыхъ родственниковъ, когда приносится за нихъ жертва Ходатая, или раздается милостыня въ церкви для ихъ пользы Подлинно есть образъ жизни, который не столько честенъ, чтобы не требовалъ того по смерти, и не столько худъ, чтобы не послужило ему это въ пользу по смерти Есть образъ жизни столь честный, что не требуетъ помощи, и есть образъ жизни столь худой, что это не можетъ помочь ему по смерти Кому молитвы полезны то полезны или

столько, что бываетъ полное отпущеніе грѣховъ, или столько, что сносное бываетъ осужденіе» [130])

---

## † Въ тотъ же день память о св. ВАСИЛІѢ, епископѣ Рязанскомъ.

ВЪ СКАЗАНІИ «о градѣ Муромѣ и о епископьи его» [131]) читаемъ «нѣколикое время бысть во градѣ Муромѣ епископъ праведенъ, именемъ Василій, сего добляго житія нетерпя врагъ, нача нань споны творити» По другому извѣстію о св Василіѣ [132]), спустя много лѣтъ послѣ благов муромскаго князя Петра прибылъ въ запустѣвшій Муромъ князь Георгій Ярославичъ, поставилъ себѣ дворъ и тоже сдѣлали бояры его икупцы — Князь возобновилъ древній храмъ Благовѣщенія и другой св страстотерпцевъ Бориса и Глѣба, поставилъ у церкви мучениковъ домъ для епископа и призвалъ на каѳедру епископа Василія, человѣка праведнаго и благочестиваго — По тому и другому извѣстію противъ праведнаго святителя возстали съ подозрѣніями въ нечистой жизни его, отъ того только, что видали въ его кельѣ дѣвушку, черпь и знать потребовали, чтобы Василій оставилъ Муромъ «Возсташа на св владыку, говоритъ еще иной памятникъ [133]), и поругашася ему, ни святительства его убояшася, ни благолѣпія честныхъ его сѣдинъ устыдѣшася и спасеннаго его ученія отвергошася и изъ града Мурома изгнаша» Древняя повѣсть говоритъ «придоша къ епископу въ домъ тоя ради вины изгонити изъ епископьи Епископъ же примъ икону Предвѣчнаго написана Младенца и Богородицы, на нюже имѣяше надежю о всяцемъ спасеньи своемъ, пойде изъ епископьи и провожаху его до рѣки Оки» По другому сказанію, праведникъ увѣрялъ народъ въ своей невинности, но его не слушали и хотѣли даже убить Тогда сказалъ онъ «отцы и братья! дайте мнѣ время

до утра» Затѣмъ молился онъ со слезами во всю ночь въ храмѣ мучениковъ, съ наступленіемъ дня совершилъ литургію и взялъ съ собою ту святую икону, которую принесъ съ собою просвѣтитель Мурома св князь Константинъ [134]) «И хотяху, продолжаетъ древняя повѣсть, дати ему отплыти судно мало Святый же стоя на брезѣ, снемъ манатью и простре на воду и вступи на нію, нося Божій и Богородичный образъ И абіе духомъ бурнымъ несенъ бысть съ образомъ противу струямъ, отюдуже рѣка течетъ Повѣдаху же, яко бысть се въ 3 часу дни и того же дни, въ 9 часъ, Божіимъ неизрѣченнымъ повелѣніемъ приплы на манатьи своей вверхъ въ мѣсто, еже нынѣ зовомо старая Рязань [135]) Князь же рязанскій Олегъ срѣте со кресты «Ту бо тогда пребываху князя рязанстіи Чудеспая же та икона, юже епископъ принесе, и до нынѣ въ Рязани есть Онъ бо вѣрою упова на нію (Богородицу), сія же милостію удиви, хотя явити безъ порока раба своего»

Современностію св Василія кн Юрію, возобновителю Мурома, и кн Олегу поставляется внѣ всякаго сомнѣнія то, что св Василій епископъ жилъ и почилъ въ срединѣ XIV вѣка По лѣтописямъ, князь Юрій Ярославичъ, сынъ князя Ярослава Юрьевича Муромскаго и младшій братъ кн Василія [136]), возобновилъ на старомъ мѣстѣ Муромъ въ 1351 г [137]) послѣ того какъ муромскій край не разъ опустошаемъ былъ татарами [138]) Возобновителю Мурома естественно было пожелать, чтобы каѳедра епископа была поставлена въ его новомъ городѣ, тѣмъ болѣе, что это былъ городъ, освященный пребываніемъ св кн Глѣба и городъ старшаго изъ княжествъ рязанскихъ, да и новая Рязань такъ была опустошена предъ тѣмъ, что рязанскій князь Ярославъ (Димитрій) Александровичъ жилъ (въ 1343 г ) въ Ростиславлѣ, маломъ городкѣ на Окѣ, близъ Каширы [139]) Между тѣмъ и въ Муромѣ блаж Василій, по возвращеніи своемъ изъ Москвы послѣ хиротоніи [140]), не могъ уже застать

князя Юрія тотъ въ 1354 г изгнанъ былъ кн Ѳеодоромъ Глѣбовичемъ и хотя домогался возвратить себѣ Муромъ, но умеръ въ темницѣ Волненія сильныя происходили тогда въ Муромѣ [141]) и они, конечно, были въ связи съ печальною судьбою блаж святителя Эти волненія, плодъ княжескихъ раздоровъ, объясняютъ намъ происхожденіе клеветы, взведенной на святителя, клеветы дикой, мало доступной для простодушнаго народа, безъ участія сторонняго

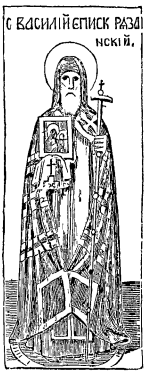


У кн Олега Ивановича блаж Василій нашелъ самый радушный пріемъ Онъ пользовался уваженіемъ и князей рязанскихъ и первосвятителя Россіи Святитель Алексій писалъ о немъ грамоту на Червленый Яръ, съ строгимъ обличеніемъ своеволію паствы [142]) Князь Олегъ въ грамотѣ своей Ольгову монастырю писалъ «милосердіемъ Божіимъ, молитвою отца моего князя великаго Ивана Александровича и благословеніемъ Василія, епископа рязанскаго и муромскаго, я, князь великій» и пр [143]) Князь Олегъ пожаловалъ уважаемому святителю нѣсколько селъ съ богатыми угодьями и съ правомъ суда, а пронскій кн Владимиръ Дмитріевичъ далъ мѣсто на Дону съ бобровыми гонами [144]) Блаженный святитель не долго управлялъ рязанскою паствою Онъ, какъ видно, созрѣлъ въ жизни духовной и до поступленія на каѳедру Блаженная кончина его послѣдовала 3 іюля 1360 г [145]) Надгробная надпись давняго времени говоритъ «перенесены мощи, иже во святыхъ отца нашего Василія, епископа рязанскаго и муромскаго чудотворца, изъ стараго Острога, отъ церкви св страстотерпцевъ Бориса и Глѣба, въ новопостроенную церковь Успенія Пресвятыя Богородицы, преосвященнымъ Ѳеодоритомъ, архіепископо-

помъ рязанскимъ и муромскимъ [146]) Это происходило 10 іюня 1609 г [147]) Съ того времени каждый годъ праздновали іюня 10 память св Василія, епископа рязанскаго, какъ видно по записямъ каѳедры, на водосвятной чашѣ 1653 г устроенной архіеп Мисаиломъ упоминается «св Василій епископъ рязанскій чудотворецъ» вмѣстѣ съ князьями Борисомъ и Глѣбомъ, а на серебр крестѣ 1655 г св Василій изображенъ съ св Іоною митрополитомъ [148]) Указомъ синода 1814 г дозволено праздновать апрѣля 12-го чудотворной иконѣ муромской, прославившей невинность святителя, а его память — въ недѣлю всѣхъ святыхъ [149]) О немъ же вспоминается мая 21 вмѣстѣ съ св княземъ Константиномъ Муромскимъ [150])

«Не прикасайтеся къ помазаннымъ моимъ и пророкамъ моимъ не дѣлайте зла» (Псал CIV, 15) «Слушающій васъ (іерарховъ) меня слушаетъ, и отвергающійся васъ меня отвергается» (Лук X, 16) Эти слова Господа сами собой становятся въ заключеніе исторіи святителя Василія

---

### Въ тотъ же день празднованіе МУРОМСКОЙ ИКОНѢ Богоматери.

ИКОНА Богоматери, именуемая *Муромскою,* принесена въ Муромъ св княземъ Константиномъ Муромскимъ, пришедшимъ туда изъ Кіева въ началѣ XII в

Константинъ долго старался любовью и убѣжденіемъ склонить народъ къ христіанству, успѣха не было Друзья старины составили заговоръ и поклялись убить или выгнать Князя Константинъ, узнавъ о томъ, вышелъ къ злоумышленникамъ съ иконою Богоматери, и они смутились, перемѣнили намѣреніе и сами просили крещенія

Въ срединѣ XIV вѣка въ Муромѣ былъ епископомъ святый Василій Народъ, ложно подозрѣвая его въ жизни порочной, хо-

тѣлъ его умертвить Василій просилъ отсрочить смерть до утра, до третьяго часа дня Всю ночь молился онъ во храмѣ св страстотерпцевъ Бориса и Глѣба, совершивъ литургію, онъ пошелъ въ храмъ Благовѣщенія, и тамъ предъ образомъ пресвятыя Дѣвы Маріи, принесеннымъ нѣкогда изъ Кіева благовѣрнымъ княземъ Константиномъ, отслужилъ молебенъ Возложивъ надежду спасенія па небесную Заступницу, Василій взялъ св икону, и съ ней пошелъ изъ церкви до Оки Снявши съ себя мантію, онъ распростеръ ее по водѣ, сталъ па нее съ образомъ Богоматери, и сильнымъ вѣтромъ понесенъ былъ противъ теченія Въ девятый часъ дня, онъ доплылъ уже до мѣста, называемаго Старая Рязань

Князь и народъ и весь священный клиръ вышли со крестами на встрѣчу чудному пловцу Съ тѣхъ поръ упразднилась епископская каѳедра въ Муромѣ, учредилась въ Рязани новая, гдѣ осталась и чудотворная икона Муромская, принесенная святителемъ, и называется моленіемъ св Василія

Три года спустя послѣ пришествія своего въ Старую Рязань святитель Василій избралъ для жительства своего болѣе защищенное мѣсто отъ монголовъ — нынѣшнюю Новую Рязань, гдѣ стоялъ тогда Переяславъ Рязанскій, и тамъ утвердилъ въ 1358 г свою каоедру, туда перенесъ и икону муромскую

Празднество сей иконѣ установлено въ 12 день апрѣля указомъ Синода 1810 года по прошенію жителей Мурома.

ТРИНАДЦАТАГО ЧИСЛА.

## Св. священномуч. АРТЕМОНА, пресвитера Лаодикійскаго.

АРТЕМОНЪ былъ шестнадцати лѣтъ отъ роду чтецомъ, 28—діакономъ и 33—священникомъ въ Лаодикіи Сирской (нын Латакіи) Въ гоненіе Діоклитіаново мученъ былъ въ Кесаріи Палестинской и обезглавленъ 303 года

---

## † Въ тотъ же день и Св. мученицы ѲОМАИДЫ

ВВА ДАНИЛЪ, который 40 лѣтъ прожилъ въ общежитіи, потомъ съ 420 г жилъ отшельникомъ въ Скитской пустынѣ [151]), пришелъ съ ученикомъ своимъ въ Алексанрію и при нихъ случилось слѣдующее сынъ инока октодекадскаго имѣлъ молодую жену Ѳомаиду Отецъ, бывая у сына, разжигался похотію на сноху, обнималъ и цѣловалъ ее, та принимала эти ласки въ простотѣ чистой души за выраженіе любви родительской Въ одну ночь товарищи рыбаки вызвали сына рыбака на рыбную ловлю Отецъ сталъ приставать къ снохѣ съ явнымъ грѣшнымъ требованіемъ «Что съ тобою, отецъ? Огради себя знаменіемъ креста Господня и отойди», сказала Ѳомаида Тотъ, распалившись похотью, не отходилъ, а приставалъ Ѳомаида сопротивлялась твердо Надъ кроватью сына висѣлъ мечъ Схвативъ мечъ, отецъ сталъ грозить Ѳомаидѣ, что убьетъ ее, если не послушается его Ѳомаида отвѣчала твердо «хотя бы разсѣкали меня на части, никогда не соглашусь я на беззаконіе»

Распаленный гнѣвомъ, несчастный преступникъ ударилъ Ѳомаиду мечемъ и убилъ Приходятъ другіе рыбаки звать сына и видятъ убійство Отецъ говоритъ имъ «ведите меня къ

князю,—я убійца» Авва Данилъ, узнавъ о томъ, говоритъ ученику «надобно съ честію похоронить тѣло страдалицы» Онъ идетъ въ Октодекадскій монастырь александрійскій, его встрѣтилъ настоятель съ братіею Старецъ сказалъ инокамъ тѣло Ѳомаиды должно быть положено не иначе, какъ съ отцами Иные съ ропотомъ отозвались «вотъ велитъ положить тѣло жены вмѣстѣ съ отцами» Старецъ сказалъ «эта отроковица—амма (мать) мнѣ и вамъ, она умерла за чистоту» Тогда никто болѣе не возражалъ старцу и она погребена была съ отцами

Въ одно время въ скиту возстала блудная брань на брата и онъ объявилъ о томъ аввѣ Данилу «Иди, сказалъ ему старецъ, въ Октодекадскій монастырь, въ гробницу отцевъ и молись тамъ такъ «Боже, для молитвъ святой Ѳомаиды, помоги мнѣ» Братъ поступилъ такъ, какъ велѣлъ старецъ, и, возвратясь изъ Октодекадскаго монастыря, палъ къ ногамъ старца «Богъ, по молитвамъ твоимъ, избавилъ меня отъ блудной брани», говорилъ братъ «Не то говоришь ты, говори, какъ освободился ты?» сказалъ старецъ Братъ отвѣчалъ «я сотворилъ только 12 поклоновъ и, наклонившись на гробницу, заснулъ Приходитъ отроковица и говоритъ мнѣ «прими сіе благословеніе и иди съ миромъ въ келью свою» И я почувствовалъ, что брань перестала Но что значитъ то благословеніе, не понимаю» Старецъ сказалъ «благословеніе—даръ мученицы цѣломудрія, такое дерзновеніе имѣютъ передъ Богомъ подвижники чистоты» [152])

Русскій поклонникъ святынь, инокъ Зосима, въ 1420 г писалъ о Царьградѣ «монастырь женскій—идѣже лежатъ мученики Козьма и Дамианъ, и ту лежитъ Ѳомаида блаженная, яже посѣчена бысть отъ свекра И даде ей Богъ исцѣленія, иже кому брань плотская приходитъ И притекаютъ и поклоняются гробу ея, и абіе отходитъ брань молитвами ея» [153])

Вѣрность долгу супружества награждается Господомъ и въ

этой жизни «Пришли мы въ Аскалонъ, пишетъ блаженный Іоаннъ Мосхъ, и авва Евгеній, пресвитеръ, разсказывалъ намъ Одинъ купецъ изъ нашего города, пустившись въ море, лишился собственнаго и чужаго, только самъ спасся Когда онъ прибылъ сюда, то былъ взятъ заимодавцами своими, посаженъ въ темницу и лишенъ всего, что было у него въ домѣ, такъ что не осталось у него ничего, кромѣ того, что самъ носилъ и жена его Жена его отъ тяжелой скорби и заботы едва могла кормить мужа хлѣбомъ Въодинъ день,




когда она сидѣла и ѣла съ мужемъ своимъ въ темницѣ, пришелъ какой-то важный человѣкъ подать милостыню узникамъ, и увидѣвъ жену, сидѣвшую вмѣстѣ съ мужемъ своимъ, уязвился любовью къ ней (она была весьма хороша собой) и сказалъ ей чрезъ тюремнаго сторожа, чтобы она пришла къ нему Она охотно пошла, думая получить милостыню Отведя ее къ сторонѣ, тотъ человѣкъ спросилъ ее «кто ты и зачѣмъ здѣсь?» Она разсказала ему все Онъ сказалъ ей «если я заплачу за тебя долгъ, проспишь ли со мною эту ночь?« Прекрасная и вмѣстѣ цѣломудренная жена отвѣчала ему «я слышала, господинъ мой, слова апостола, что *жена не владѣетъ своимъ тѣломъ, но мужъ;* и такъ позволь мнѣ, господинъ, спросить объ этомъ мужа моего, что онъ прикажетъ, то и сдѣлаю» Она пошла и сказала обо всемъ мужу Благоразумный мужъ, по любви къ женѣ своей, не захотѣлъ такимъ средствомъ освободиться изъ темницы, но, тяжко вздохнувъ, со слезами сказалъ женѣ своей «пойди, сестра, откажи этому человѣку и скажи я говорила мужу своему, но онъ не согласился, насъ Богъ не оставитъ» Въ то же время заключенъ былъ въ темницѣ одинъ разбойникъ, который слышалъ весь разговоръ

мужа съ женою и, вздохнувъ, сказалъ самъ себѣ «въ какой крайности они находятся и однакожъ не захотѣли купить свободы своей за деньги, они предпочли цѣломудріе всякому богатству, пренебрегли всѣмъ въ этой жизни! А я, несчастный, что дѣлаю? Никогда не подумалъ даже и о томъ, что есть Богъ, и вотъ почему я виновенъ въ столькихъ злодѣяніяхъ» Подозвавъ ихъ въ окно къ тому мѣсту, гдѣ заключенъ былъ, разбойникъ сказалъ имъ «Я былъ разбойникомъ и дѣлалъ много зла, и многихъ умертвилъ, и знаю, что когда придетъ начальникъ, меня казнятъ, какъ убійцу Увидавъ цѣломудріе ваше, я сокрушился за васъ Пойдите вотъ на это мѣсто городской стѣны, раскопайте, и возьмите деньги, которыя тамъ найдете, и помолитесь за меня, чтобы я обрѣлъ милость» Спустя нѣсколько дней, начальникъ, прибывшій въ городъ, приказалъ вывесть разбойника и обезглавить Спустя день, жена сказала мужу своему «позволь, господинъ мой, сходить па то мѣсто, о которомъ толковалъ намъ разбойникъ, я посмотрю, правду ли онъ говорилъ?» Мужъ отвѣчалъ «если тебѣ угодно, ступай» Жена взяла бороздникъ, пошла вечеромъ на то мѣсто и, покопавъ, нашла горшокъ съ золотомъ Она поступила осмотрительно отдавала деньги заимодавцамъ понемногу, чтобы они подумали, будто она у другихъ занимаетъ деньги, наконецъ выплатила всѣмъ

Такъ она освободила мужа своего Тотъ, кто разсказывалъ намъ это, присовокупилъ вотъ они сохранили заповѣдь Божію и Господь Богъ нашъ возвеличилъ милость свою надъ ними [154])

ЧЕТЫРНАДЦАТАГО ЧИСЛА.

## Св. МАРТИНА исповѣдника, папы Римскаго.

МАРТИНЪ, избранный на папскій престолъ въ іюнѣ 649 года, въ октябрѣ сего же года на Римскомъ соборѣ осудилъ изданный имп Констансомъ типъ, или образецъ вѣры, которымъ запрещалось говорить какъ объ одной волѣ, такъ и о двухъ воляхъ во Христѣ Императоръ, занятый войною, затаилъ неудовольствіе, но въ 653 году намѣстникъ его схватилъ папу и отправилъ, какъ врага имперіи, на островъ Наксосъ въ заточеніе Чрезъ годъ его представили въ Константинополь, шесть мѣсяцевъ выдержали въ тюрьмѣ съ цѣпью на шеѣ, и какъ непреклоннаго въ своихъ убѣжденіяхъ сослали (10 марта 655 г ) въ Херсописъ Таврическій, гдѣ онъ и скончался 16 сен 655 года Церковь празднуетъ его память 14 апрѣля, можетъ быть это былъ день перенесенія мощей въ Римъ, лѣтъ чрезъ тридцать

---

Въ тотъ же день св муч *Ардаліона* Изъ лицедѣевъ (комедіантовъ) Начавъ играть роль мученика для народной потѣхи, онъ кончилъ нелицемѣрнымъ исповѣданіемъ Христа и смертію на желѣзной сковородѣ, въ царство Максимана (въ началѣ IV в )

---

### † Въ тотъ же день св. мучениковъ Литовскихъ: ІОАННА, АНТОНІЯ и ЕВСТАѲІЯ

ЛИТОВСКІЕ мученики[155]) пострадали за св Вѣру при литовскомъ князѣ Ольгердѣ

Ольгердъ, съ 1345 г великій князь литовскій, еще при жизни отца крестился въ православіе[156]) Это было тогда какъ вступилъ онъ въ бракъ съ Маріею, княжною витебскою[157])

Благочестивая Марія построила въ Вильнѣ на мѣстѣ капища Рагутиса приходскій храмъ св Параскевы, въ которомъ она и погребена, такъ же какъ въ Витебскѣ, по дозволенію Ольгерда, построены были двѣ церкви [158]) Но Ольгердъ, принявъ христіанство по разсчетамъ житейскимъ, отъ того, что съ рукою княжны витебской получалъ витебское княжество, по разсчетамъ же житейскимъ готовъ былъ и измѣнить христіанству Въ 1342 г псковичи приглашали его къ себѣ на княженіе, съ условіемъ, чтобы онъ крестился Ольгердъ отвѣчалъ, что онъ крещенъ Знали ли псковичи о его крещеніи, неизвѣстно но по словамъ ихъ видно, что они не видѣли въ дѣлахъ его ничего христіанскаго и желали видѣть въ немъ искренняго христіанскаго князя Ольгердъ, по разсчетамъ житейскимъ, не принялъ Пскова и послалъ туда сына Андрея, тогда же крестившагося [159]) Особенно тогда, какъ умерла супруга Марія (это было не позже 1346 г ) [160]),—Ольгердъ изъ угожденія жрецамъ и народу своему, еще коснѣвшему въ язычествѣ, опять сталъ язычникомъ и язычникомъ свирѣпымъ

Пресвитеръ Несторъ, духовникъ княгини Маріи, обратилъ нѣсколько литовцевъ къ христіанству, въ томъ числѣ двухъ придворныхъ, родныхъ братьевъ, любимцевъ Ольгерда Кумецъ и Нежило—такъ назывались братья [161]), любимцы Ольгерда,—не являлись въ храмъ Перкупа для принесенія жертвъ огню [162]) и соблюдали постъ въ извѣстные дни —Это открыло вѣру ихъ жрецамъ Литовцы, столько важные въ глазахъ народа, открыто пренебрегаютъ вѣрою предковъ! это нестерпимая обида для старой вѣры Это—опасность для ремесла жрецовъ Жрецы жаловались Ольгерду, и по ихъ настоянію Ольгердъ велѣлъ бросить братьевъ въ темницу

Іоаннъ и Антоній, такъ назывались братья въ крещеніи, цѣлый тодъ провели въ тюрьмѣ, томимые голодомъ и сыростію темницы, ласки и угрозы жрецовъ не успѣвали возвратить ихъ

на путь лжи, они оставались тверды На другомъ году Іоаннъ, старшій братъ, ослабѣлъ и объявилъ жрецамъ, что отрекается отъ христіанства Ольгердъ освободилъ обоихъ братьевъ

Антоній ни отъ мукъ, ни отъ ласкъ не переставалъ быть искреннимъ христіаниномъ Онъ открыто совершалъ дѣла христіанскія и отказывался отъ языческихъ Жрецы положили испытать обоихъ братьевъ Въ день постный сказано было братья должны быть при столѣ князя Іоаннъ раздѣлялъ мясную трапезу, Антоній отказался отъ обычая языческаго Ольгердъ уговаривалъ его не пренебрегать обычаемъ литовскимъ Антоній хотѣлъ быть вѣрнымъ христіанскому правилу, и его опять бросили въ темницу




На этотъ разъ положеніе св страдальца было до крайности отягчено Все, что могла придумать злость жрецовъ, было употреблено для того, чтобы побѣдить твердость Антонія Но онъ былъ твердъ и покоенъ, онъ утѣшался тѣмъ, что вѣренъ Господу своему, Тому, кто приготовилъ блаженную вѣчность вѣрнымъ своимъ Слухъ о твердости Антонія, о его радости въ темницѣ обратилъ къ нему многихъ, а слушавше исповѣдника Христова чувствовали, что устами его говоритъ небесная истина

Кумецъ напротивъ того чувствовалъ, что нѣтъ для него радости безъ имени Христова Самые придворные Ольгерда,

привыкшіе уважать твердость военную, пренебрегали малодушнымъ, а братъ Антоній не хотѣлъ и видѣть его Мучимый стыдомъ и совѣстію, Іоаннъ открылъ свою душу священнику Нестору и просилъ примирить съ нимъ брата Антоній отвѣчалъ, что у него ничего нѣтъ общаго съ отступникомъ вѣры —Іоаннъ рѣшился снять съ души свой грѣхъ Разъ служилъ онъ, по обыкновенію, князю въ банѣ и здѣсь объявилъ, что онъ — христіанинъ Ольгердъ смолчалъ, но послѣ спросилъ его при другихъ точно ли онъ отрекся отъ вѣры отцевъ? Іоаннъ смѣло отвѣчалъ «государь! открыто сознаюсь, что я опять христіанинъ, дѣлай со мною, что тебѣ угодно, но болѣе не измѣню я святой Вѣрѣ» Ольгердъ вышелъ изъ себя, — билъ Іоанна своими руками, велѣлъ бить его палками и, закованнаго въ тяжкія оковы, приказалъ бросить въ темницу [163])

Какъ радъ былъ теперь Антоній! Какъ легко было на душѣ у Кумеца! Братья вмѣстѣ хвалили Господа, вмѣстѣ причастились они св Таинъ Темница узниковъ стала училищемъ св Вѣры Туда собирался народъ видѣть безтрепетныхъ исповѣдниковъ новой вѣры Поражаемые ангельскимъ спокойствіемъ ихъ и силою проповѣдуемой ими истины, многіе принимали св крещеніе, тайно отъ жрецовъ [164])

Узнавъ о томъ, что въ темницу Іоанна и Антонія стекается народъ съ благоговѣніемъ, жрецы испугались послѣдствій Они явились къ Ольгерду и объявивъ, что Кумецъ и Нежило чарами обольщаютъ народъ, требовали рѣшительнаго суда надъ ними [165]) Ольгердъ отдалъ ихъ въ распоряженіе жрецовъ Надобно представить себѣ грубость нравовъ того времени и дикую злость литовскихъ жрецовъ—этихъ торговцевъ, чтобы понять лютость мукъ, какимъ подверглись св Іоаннъ и Антоній Они терзали и мучили ихъ со всѣмъ звѣрствомъ Апрѣля 14, на мѣстѣ преступниковъ, повѣшенъ былъ Антоній на дубѣ Въ Іоаннѣ еще надѣялись опять увидѣть слабость и долѣе мучили

его, наконецъ 24 апрѣля задушили его и повѣсили на томъ же деревѣ [166])

Мученическая смерть Антонія и Іоанна принесла прекрасный плодъ Родственникъ мучениковъ Круглецъ, также придворный Ольгерда, юноша умный и прекрасный собою, пораженный твердостію св страдальцевъ, принялъ крещеніе отъ блаж Нестора Ольгердъ, замѣтивъ, что онъ отращиваетъ волосы (литовцы — язычники стригли волосы и брили бороду), спросилъ «и ты — христіанинъ?» Христіанинъ, смѣло отвѣчалъ Круглецъ Ольгердъ, думая принудить его къ своей волѣ, приказалъ ему ѣсть мясо Это было въ пятокъ поста рождественскаго Круглецъ отвѣчалъ, что не можетъ онъ нарушать правилъ св Вѣры своей Гордый Ольгердъ вышелъ изъ себя Въ жестокій морозъ приказалъ онъ лить въ ротъ Круглеца холодную воду Отъ этой пытки останавливалось дыханіе у св исповѣдника и тѣло его посинѣло Но св Евстаій, такъ названъ Круглецъ, и послѣ того отказался отъ запрещенной пищи Ольгердъ, въ бѣшенствѣ, велѣлъ бить и ломать желѣзными прутьями поги Круглеца и содрать съ головы кожу вмѣстѣ съ волосами Мученикъ терпѣлъ, не подавая и вида, что страдаетъ Напротивъ, онъ еще утѣшалъ стоявшихъ христіанъ надеждами на блаженную вѣчность Наконецъ, св страдальца повѣсили 13 декабря на томъ самомъ дубѣ, который освященъ смертію Іоанна и Антонія [167]) Это было въ 1347 г [168])

Мощи св мучениковъ погребены были «у св Николы» [169]), или «въ церкви св Николая» [170]), что стояла на правомъ углу нынѣшняго Лоточка Вильны [171]) На мѣстѣ мученическаго подвига страдальцевъ, при второй супругѣ Ольгердовой [172]), построенъ храмъ св Троицы съ монастыремъ, замѣненный въ 1514 г каменнымъ великолѣпнымъ храмомъ по усердію кн Острожскаго [173]) Въ 1364 г св Алексій установилъ праздновать страданія св мучениковъ во всей Церкви [174]), а мощи му-

чениковъ въ 1826 г свидѣтельствованы были, по распоряженію свят сунода, въ Духовомъ монастырѣ, куда перенесены онѣ были для безопасности отъ насилій уніи и напизма [175]) Тертуллианъ говорилъ въ свое время «кровь мучениковъ—сѣмя христіанъ» Кровь мучениковъ литовскихъ была тѣмъ же въ Литвѣ Самъ жестокій Ольгердъ не только возвратился къ христіанской Вѣрѣ, но при концѣ жизни принялъ иночество, онъ похороненъ въ построенномъ имъ храмѣ Пречистой [176]) Всѣ 12 сыновей его были христіанами православной Церкви [177]) Цѣлая половина Вильны, столицы Литовскаго княжества, въ 1387 г состояла изъ христіанъ православныхъ [178]) и легатъ въ 1393 г видѣлъ «въ Вильнѣ много русскихъ церквей» [179]) Даже при язычникѣ Кейстутѣ въ Трокахъ вѣрнымъ слугою его оставался съ нимъ и въ тюрьмѣ въ 1381 г «Григорій Омуличъ»—урожденецъ изъ Трокъ, православный литвинъ [180]), а въ 1384 г Витовтъ подарилъ въ Трокахъ монастырю рождества Богородицы земли и угодья [181]) —Такова сила свят Вѣры!

## Въ тотъ же день празднованіе ВИЛЕНСКОЙ ИКОНѢ Богоматери.

По СКАЗАНІЮ мѣстныхъ преданій, *Виленская* икона написана Ев Лукою, привезена въ Вильну, какъ знаменіе родительскаго благословенія, Еленою, дочерью собирателя Россіи Іоанна III Васильевича, при вступленіи ея въ супружество съ Александромъ, княземъ литовскимъ, въ 1495 году По смерти Елены образъ поставленъ былъ въ Пречистенскомъ храмѣ, гдѣ она погребена Въ 1569 г Іоаннъ IV Васильевичъ предлагалъ за образъ королю Сигизмунду Августу 50 знатнѣйшихъ литовскихъ плѣнныхъ, но мѣна не состоялась Послѣ образъ перенесенъ въ виленскій Троицкій соборъ, гдѣ онъ и теперь находится

ПЯТНАДЦАТАГО ЧИСЛА.

Св апостолъ отъ 70 *Аристарха, Пуда* и *Трофима*. Всѣ три пострадали въ Римѣ при Неронѣ См 4 января

---

**Въ тотъ же день св. муч. САВВЫ Готѳскаго.**

ХРИСТІАНСКАЯ вѣра извѣстна была между готѳами еще въ началѣ IV в, а къ половинѣ сего вѣка значительно распространилась Когда же въ 370 г возникла междоусобная война между готѳскими королями, Атанарихомъ язычникомъ и Фридигерномъ христіаниномъ, то въ подвластной Атанариху странѣ началось гоненіе на христіанъ и св Савва былъ изгнанъ изъ своего дома односельцами, какъ явно ревновавшій по вѣрѣ и потому могшій и на ихъ навлечь подозрѣніе властей, но потомъ снова призвали его Когда мѣстный судья вскорѣ допрашивалъ, нѣтъ ли въ селѣ христіанъ, и поселяне хотѣли сказать, что нѣтъ, то Савва сказалъ «пусть никто не клянется за меня я христіанинъ!» и поселяне отвѣтили, что между ними есть одинъ христіанинъ Судья узнавши, что это человѣкъ бѣдный, велѣлъ только прогнать его Но къ Пасхѣ 372 года языческія власти снова начали преслѣдовать христіанъ, и па третій день Пасхи Савва былъ захваченъ вмѣстѣ съ пресвитеромъ Сансаломъ, недавно воротившимся съ бѣгства Обоихъ связали вмѣстѣ и повели къ князю, который велѣлъ имъ вкусить идоложертвеннаго мяса и тѣмъ избавиться смерти «Не вкусимъ», сказалъ Сансалъ, принесшимъ мясо, «лучше пусть распнутъ насъ или иначе какъ убьютъ!» А Савва спросилъ «кто это прислалъ?» Ему отвѣчали, что владыка Аѳаридъ «Есть одинъ только владыка Богъ, на небесахъ!» сказалъ Савва Одинъ изъ слугъ Аѳарида, раздраженный словами испо-

вѣдника, ударилъ его въ грудь копьемъ, а Аѳаридъ велѣлъ утопить его И привязавши тяжелое бревно къ шеѣ Саввы, утопили его 12 апр 372 года въ рѣкѣ Музей, недалеко отъ нынѣшняго Тырговишта (въ Валахіи), а потомъ, вынувши изъ воды, бросили безъ погребенія Правитель же Малой Скиѳіи (ныи Добруджи), Юніи Соранъ, послалъ вѣрныхъ людей и перенесъ мощи его въ Каппадокію, въ свое отечество

## † Въ тотъ же день преставленіе св. вел. князя МСТИСЛАВА ВЛАДИМИРОВИЧА

ЗЪ ЕСМЬ *Господь Богъ твой, благоугождай предо Мною и буди непорочень* (Быт XVII, 1) Такова воля Божія о человѣкѣ Кн Мстиславъ Владимировичъ, названный великимъ, твердо зналъ и выполнялъ волю Божію о человѣкѣ и онъ поставленъ въ числѣ святыхъ еще въ прологѣ 13 вѣка [182])

Въ 1088 г сынъ Владимира Мономана, въ крещеніи Ѳеодоръ, будучи 12 лѣтъ, отправленъ дѣдомъ княжить въ Новгородѣ [183]) На 19 году онъ уже является образцемъ мужества и великодушія христіанскаго Олегъ, князь черниговскій, убилъ брата его Изяслава, захватилъ Ростовъ и Суздаль, принадлежавшіе Мстиславу Мстиславъ, не желая лить кровь, послалъ сказать Олегу «ты убилъ брата моего, но на войнѣ гибнутъ цари и вельможные люди, будь же доволенъ наслѣдственнымъ городомъ (Рязанью), въ такомъ случаѣ я упрошу отца моего помириться съ тобою» Олегъ не хотѣлъ слушать предложеній любви и собрался взять Новгородъ Мстиславъ далъ сраженіе (1096 г ) и Олегъ, потерявъ Суздаль и Ростовъ, едва укрылся въ Муромъ Мстиславъ снова предложилъ миръ Олегу и желалъ для себя только возвращенія плѣнныхъ, онъ убѣдительно просилъ отца простить Олега, и отецъ согласился, сознавшись, что

сынъ пристыдилъ своимъ великодушіемъ отца [184]) Олегъ притворно согласился на миръ Мстиславъ распустилъ войска свои и въ празднованіе в м Ѳеодору, въ субботу первой недѣли поста, пріобщась св Таинъ, спокойно сидѣлъ за обѣдомъ въ Суздали, какъ гонцы принесли ему вѣсть, что дядя Олегъ стоитъ на Клязмѣ съ войскомъ Мстиславъ въ одни сутки собралъ дружины новгородскую, ростовскую, бѣлозерскую и готовъ былъ къ битвѣ за городскимъ валомъ. Чрезъ 4 дня поспѣлъ къ нему братъ съ войскомъ Началось жаркое и упорное сраженіе, мужество Мстислава склонило побѣду на его сторону Олегъ бѣжалъ и, оставивъ Муромъ брату, скрылся въ Рязани Мстиславъ и въ счастіи остался христіаниномъ Онъ не хотѣлъ брать ни Мурома, ни Рязани, и только удовольствовался свободою плѣнниковъ —Олегъ въ отчаяніи бѣгалъ, не зная, гдѣ приклонить голову Блаженный Мстиславъ послалъ сказать ему «Святополкъ и Владиміръ,—о себѣ не говорилъ,—не лишатъ тебя земли русской,—я буду твоимъ ходатаемъ, останься въ своемъ княженіи, только смирись» Вслѣдъ затѣмъ онъ вышелъ изъ Муромской области и, возвратясь въ Новгородъ, примирилъ съ Олегомъ вел кн Святополка и отца своего Владиміра [185])

Понятно, что такимъ княземъ не могли не дорожить новгородцы На общемъ совѣтѣ в к Святополка съ Мономахомъ и другими князьями положено послать въ Новгородъ сына Святополка Новгородскіе послы объявили Святополку «если у сына твоего двѣ головы, пусть идетъ онъ въ Новгородъ, Новгороду нуженъ Мстиславъ, новгородцамъ далъ его Всеволодъ и они вскормили его для себя» И Мстиславъ возвратился въ Новгородъ [186]) Благодарный за милости Божіи, князь заложилъ храмъ Благовѣщенія на Городищѣ, вблизи Новгорода —Каменный храмъ князя—жертва искренняго благочестія его Онъ былъ украшенъ со всею щедростію иконостасъ его обложенъ

былъ серебромъ [187]) Для сего-то храма благочестивый князь поручилъ написать драгоцѣнное для насъ Мстиславово евангеліе и дорогой окладъ евангелія устроенъ былъ въ Константинополѣ [188]) Глаголемому старообрядцу уже показано, что въ семъ евангеліи имя Іисуса пишется большею частію сокращенно, но до 80 разъ встрѣчается съ удвоенною въ началѣ гласною «Иисусу» или «Иисусъ» [189])

Совершивъ походъ въ дикую Эстонію, Мстиславъ (въ 1113 г ) заложилъ на княжемъ дворѣ каменный храмъ во имя свят Николая [190]) Этотъ храмъ былъ памятникомъ признательности его къ святителю и за исцѣленіе отъ болѣзни [191]) Въ тяжкой болѣзни благочестивый князь усердно призывалъ въ помощь святителя, коего мощи незадолго предъ тѣмъ были перенесены въ Барь-градъ [192]) и который тогда же чудодѣйствовалъ въ Кіевѣ [193]) Святитель въ видѣніи повелѣлъ послать въ Кіевъ за иконою своею, которой видъ и мѣра были показаны, воля святителя немедленно была исполнена, послы посланы, а послушаніе награждено гораздо скорѣе, чѣмъ можно было ожидать Послы бурею, поднявшеюся на оз Ильменѣ, удержаны были на островѣ *Липномъ* три дня, и на четвертый нашли плавающую на водѣ икону святителя того самаго вида (круглую) и размѣра, какіе показаны въ видѣніи —Больной князь, приложась къ св иконѣ, получилъ исцѣленіе [194]) Впослѣдствіи на мѣстѣ явленія иконы, на островѣ Липномъ, устроился монастырь съ каменнымъ храмомъ святителя [195])

Въ мартѣ 1116 г доблестный князь опять смирялъ эстовъ, взялъ Оденпе, выжегъ села и захватилъ множество плѣнныхъ По возвращеніи заложилъ онъ въ Новгородѣ крѣпость, болѣе обширную, чѣмъ была она прежде —Вмѣстѣ съ тѣмъ озаботился опъ о построеніи новаго, болѣе обширнаго, помѣщенія для новгородскаго владыки [196]) Въ то же время, по его распоряженію, посадникъ Павелъ заложилъ крѣпость въ Ладогѣ и

здѣсь построенъ былъ, понынѣ цѣлый, каменный храмъ въ честь в м Георгія [197])

Въ 1117 г Мономахъ, желая имѣть въ сынѣ близкаго помощника себѣ, перевелъ Мстислава въ Бѣлгородъ, а въ Новгородѣ оставилъ сына Мстиславова Всеволода Волынскій князь Ярославъ въ союзѣ съ поляками домогался достать себѣ старшинство предъ Мономаховичами Онъ до того увлекся желаніемъ чести, что прогналъ отъ себя и жену, дочь Мстислава Не разъ усмиряемый то увѣщаніями, то оружіемъ, Ярославъ въ 1123 г. привелъ въ Россію огромное войско, польское и венгерское — Мстиславъ поспѣшилъ противъ него съ своею дружиною, но — Ярославъ убитъ былъ двумя поляками [198])




Въ 1125 г, оплакавъ кончину отца своего, Мстиславъ вступилъ на великокняжескій престолъ Въ первые два года онъ долженъ былъ скорбѣть о бѣдствіи Россіи, страдавшей отъ голода особенно на сѣверѣ Въ 1127 г добросердечный князь давъ клятву защитить князя Ярослава, изгнаннаго племянникомъ изъ Чернигова, но смягченный просьбами бояръ и духовенства не проливать крови христіанской, не выполнилъ клятвы, въ чемъ каялся до гроба За то блистательно расчелся онъ съ союзниками Всеволода и постоянными врагами Россіи — половцами онъ прогналъ ихъ не только за Донъ, но за Волгу Строго наказалъ онъ и князей полоцкихъ, отказавшихся воевать противъ этихъ заклятыхъ враговъ христіанства онъ выслалъ ихъ изъ Россіи въ Грецію Въ 1128 г началъ онъ строить великолѣпный храмъ и монастырь въ честь вм Феодора Это было данію благодарности за небесную помощь, избавившую его отъ бѣдъ,

приготовленныхъ коварнымъ Олегомъ въ Ѳеодорову субботу [199]) — По его ли желанію основанъ былъ знаменитый Юрьевъ монастырь, остается сомнительнымъ Но въ 1130 г писалъ онъ въ грамотѣ «вотъ я Мстиславъ, сынъ Владимира, держащій русскую землю въ своемъ княженіи, велѣлъ сыну моему Всеволоду отдать св Георгію Буйце съ данью, вирами (пошлинами съ судныхъ дѣлъ уголовныхъ) и продажами (пошлинами съ дѣлъ гражданскихъ) и вѣно волоцкое И ты, игуменъ Исаія, и вы, братіе, молите Бога за меня и за дѣтей моихъ, пока стоитъ міръ И осенніе подарки народа, 25 гривенъ, также святому Георгію» [200]) — Въ 1131 г построилъ онъ въ близи Кіева храмъ въ честь пирогощей иконы пресв Богородицы, доставленной изъ Царяграда [201]) Въ томъ же году ходилъ съ дѣтьми войною противъ дикой Литвы и возвратился съ богатою добычею Въ 1132 г на пасхальной недѣлѣ (апр 15), доблестный и благочестивый князь скончался на 56 г своей жизни и положенъ былъ въ построенномъ имъ храмѣ св мученика [202]) Еще современники его не только называли его добрымъ и христолюбивымъ княземъ, но надѣялись на молитву его, какъ угоднаго Богу [203]) Древній прологъ, сказавъ, что онъ «былъ неудержимо милостивъ ко всякому» оканчиваетъ описаніе жизни его такъ «сребра и злата въ рукѣ свои не примаше, зане не любяше богатства, и въ день преставленія своего, увѣдѣвъ преставленіе свое, повелѣ слугамъ своимъ гробь себѣ уготовати и тако честнѣ преставися» [204])

ШЕСТНАДЦАТАГО ЧИСЛА.

## Св. мученицъ АГАПІИ, ХІОНІИ и ИРИНЫ

ВЕСТРЫ, жившія близъ Аквилеи Схвачены по повелѣнію Діоклитіана и отправлены для допросовъ и истязаній въ городъ Салону, въ Далмаціи, гдѣ Агапія и Хіонія сожжены, а Ирина умерщвлена стрѣлами, въ 304 году

---

Въ тотъ же день св мученика *Леонида* Пострадалъ въ Коринѳѣ, послѣ мукъ брошенъ съ камнемъ на шеѣ въ море, 281 года

---

## † Въ тотъ же день память о пр. княгинѣ ѲЕОДОРѢ

ДОЧЬ тверскаго боярина Анастасія (Васса) Ивановна еще въ юныхъ лѣтахъ любила читать назидательныя книги и желала посвятить себя Богу Ей было не много болѣе 12 лѣтъ, когда благочестивый князь Андрей Константиновичъ нижегородскій просилъ у родителей ея руки ея, и въ исполненіе воли родителей вступила она въ супружество — Ни почести, ни богатство не увлекли за собою души ея —Подъ богатою одеждою носила она тѣло строгой постницы и часто пребывала въ молитвѣ Князь Андрей былъ кроткій, набожный, добродѣтельный, и послѣ 13 лѣтъ супружеской, но бездѣтной, жизни скончался инокомъ[205]) Княгиня его пробыла еще въ міру вдовою 4 года Потомъ, даровавъ свободу всѣмъ слугамъ, роздавъ богатство церквамъ и нищимъ, на 40 году своей жизни вступила въ Зачатьевскій монастырь, построенный ею еще при жизни супруга, на берегу р Волги, при подошвѣ нижегородскаго Кремля — Преподобный Діонисій, впо-

слѣдствіи архіепископъ суздальскій, постригъ ее въ иночество съ именемъ Ѳеодоры Въ иночествѣ увеличила она строгость къ себѣ пребывала безъ пищи день, иногда два, а иногда и пять дней, почи проводила въ слезныхъ молитвахъ, пропитаніе себѣ пріобрѣтала трудами рукъ своихъ На тѣлѣ ея была власяница безъ рубашки «Если царь, говорилъ опытный подвижникъ, захочетъ взять непріятельскій городъ то прежде всего удерживаетъ воду и съѣстные припасы и непріятель, истомясь




отъ голода и жажды, сдается Такъ бываетъ и съ плотскими страстями Если человѣкъ пребываетъ въ постѣ, враги, ослабѣвъ, оставляютъ душу»[206]) Такъ и поступала съ собою блаж Ѳеодора Но она старалась еще обучать себя смиренію и любви Какъ бы ни оскорбляли ее и кто бы ни оскорблялъ она переносила все незлобиво Примѣръ ея строгой жизни увлекалъ за собою другихъ княгини и боярыни вступали въ обитель Зачатіевскую, и до 100 дѣвъ и вдовицъ подъ ея наблюденіемъ жили въ обители по уставу общежитія Княгиня подвижница скончалась 47 лѣтъ въ 1378 году[207])

---

### Въ тотъ же день празднованіе ИЛЬИНСКОЙ-ЧЕРНИГОВСКОЙ ИКОНѢ Богоматери.

ВЪ ТРОИЦКОМЪ Ильинскомъ монастырѣ, близъ Чернигова, на Болдиной горѣ есть чудотворный образъ Богоматери, именуемый *Ильинскимъ-Черниговскимъ* Онъ написанъ въ 1658 году монахомъ Геннадіемъ Константиновичемъ Дубенскимъ, который до монашества назывался Григоріемъ

Въ 1662 году при архіепископѣ черниговскомъ Лазарѣ Барановичѣ и игуменѣ Ильинскаго монастыря Зосимѣ отъ сей иконы, въ знаменіе любви, текли слезы въ продолженіе осми дней, съ 16 до 24 апрѣля Свидѣтелями этого были почти всѣ жители Чернигова Въ тотъ же 1662 годъ татары сдѣлали набѣгъ па Черниговъ, разорили уже всѣ окрестныя селенія, но иноки Ильинскаго монастыря не знали о близости враговъ Ночью получили они вѣсть, собрались въ церковь, помолились въ ней, и сокрылись въ пещерѣ Антоніевой Въ полночь ворвались татары въ монастырь, вошли въ церковь, опрокинули всѣ иконы, взяли всю церковную утварь, но чудотворная икона осталась неприкосновенною со всѣми своими украшеніями Невидимая сила не допустила варваровъ коснуться св иконѣ, та же невидимая сила не допустила имъ войти въ пещеру, гдѣ скрывались иноки, хотя они и много покушались на это, подбѣгая съ зажженными лучинами и обнаженными мечами, но всегда, какъ бы отрываемые, уходили безъ нападенія

Святый Димитрій Ростовскій, заключая свою книгу «Руно орошенное», въ которой онъ исчислилъ 24 чуда отъ иконы Богоматери Ильинской, говоритъ «конецъ книжки, но не чудесъ пресвятой Богородицы кто бо я исчести можетъ» Нынѣ сія икона находится въ черниговскомъ Ильинскомъ монастырѣ, въ церкви Св Троицы, па правой сторонѣ

---

СЕМНАДЦАТАГО ЧИСЛА.

## Св. священном. СИМЕОПА Персидскаго, и другихъ съ нимъ.

СИЛЕНІЕ христіанства въ персидскомъ государствѣ не могло не обращать па себя вниманія правительство Христіанство коренилось въ лучшихъ провинціяхъ (по Тигру и Евфрату), колебало древнюю вѣру огнепоклонниковъ и

вводило персидскихъ подданныхъ въ тѣсное религіозное общеніе съ римлянами и армянами, непрестанно враждовавшими съ Персіею И вотъ умноженіе христіанъ въ Персидѣ подвигло маговъ на гнѣвъ и ярость, а евреи, всегдашніе недоброжелатели христіанъ, примѣтивши настроеніе маговъ, съ свойственною имъ ловкостью начали возбуждать противъ нихъ общественное мнѣніе Со стороны римскаго правительства нельзя было опасаться заступничества, тамъ царствовали три сына Константина Великаго, не отличавшіеся силою духа и мудростію правленія И вотъ царь Сапоръ рѣшился на первый разъ ограничить права христіанъ и наложилъ на нихъ дани тяжкія и неудобоносимыя, а сборщиками даней приставилъ людей суровыхъ (вѣроятно жидамъ же далъ на откупъ) Неожиданное лишеніе общихъ гражданскихъ правъ имѣло цѣлью побудить христіанъ отречься отъ своей вѣры, какъ ведущей къ униженію въ обществѣ, христіане становились не гражданами, а рабами и невольниками Лишнія противъ иныхъ соотчичей подати, притомъ тяжкія и невыносимыя, влекли за собою обиды, взысканія, продажу имуществъ Тогда епископъ Селевкіи Ктезифона, Симеонъ, какъ первенствующій епископъ и представитель церкви, не могъ оставаться безучастнымъ къ судьбѣ пасомыхъ и взялъ на себя письменно обратить вниманіе царя на несправедливое отношеніе къ христіанамъ и незаконныя требованія, а царь жилъ тогда въ Ледѣ, замкѣ близь Сузы Письмо такого содержанія

«Христосъ искупилъ Церковь Свою смертію Своею, кровію Своею извелъ людей въ свободу и, снявши съ выи нашихъ иго рабства, облегчилъ насъ отъ тяжкаго бремени И пообѣщавъ намъ свѣтлыя награды въ будущемъ вѣкѣ, Онъ укрѣпилъ упованія наши, потому что власть Его вѣчна и никогда не прекратится И такъ какъ Христосъ есть Царь царей, мы положили не допускать на себя ига, которое вы задумали возложить на насъ Богъ да отвратитъ насъ отъ такого преступленія и предпочте-

нія рабства существамъ смертнымъ свободѣ, дарованной намъ Господь, которому мы повинуемся и покоряемся, есть Творецъ и Покровитель вашего начальствовавія, но несправедливаго господства сорабовъ нашихъ мы не терпимъ И такъ какъ Богъ нашъ есть Создатель и Устроитель того, что вы почитаете за божество, мы считаемъ дѣломъ нечестивымъ и непотребнымъ сотворенныя Имъ вещи и намъ равныя равнять съ Богомъ Кромѣ того, вы требуете отъ насъ золота, а у насъ недостаетъ для того ни золота, ни имѣній, и Господь воспретилъ намъ копить золото и сребро, и апостолъ Его заповѣдалъ вы куплены дорогою цѣною, не дѣлайтесь рабами человѣковъ» (1 Кор VII, 23)

Царь съ крайнимъ негодованіемъ принялъ заявленіе епископа и чрезъ нарочнаго вѣстника велѣлъ сказать ему «До того ли обезумѣлъ ты, что своею дерзостію подвергаешь опасности жизнь свою и единовѣрцевъ своихъ, и навлекаешь смерть на себя и своихъ? Потому что въ своей гордости и безумной притязательности ты возмущаешь народъ свой противъ меня Я разрушу этотъ умыселъ, искореню эту язву, истреблю васъ отъ общества человѣческаго и изглажу имя ваше изъ памяти людской» На угрозу царя послѣдовалъ такой отвѣтъ «Я желаю лучше умереть, чѣмъ предать своихъ на рабство, да и нѣтъ пользы въ жизни, если нельзя жить безъ преступленія А что грозишь гибелью единовѣрцамъ моимъ, то вина въ ихъ бѣдствіяхъ падетъ не на меня, а на царя» Раздраженіе царя не знало предѣловъ и поддерживалось приближенными, маги винили Симеона въ неуваженіи къ богамъ персидскимъ, а евреи распространяли слухъ, что онъ благопріятствуетъ больше римскому императору, чѣмъ своему государю «Если ты, государь»—говорили клеветники—«шлешь грамоты къ императору, то какъ бы они ни были разумны и почтительны, или подарки цѣнны, онъ ихъ мало цѣнитъ и почти за ничто считаетъ, а когда императору случится получить отъ Симеона и маленькое

письмецо, даже почти обрывокъ письма, тотчасъ встаетъ, оказываетъ уваженіе ничтожной грамоткѣ и повелѣваетъ исполнять то, что въ ней означено» Тогда, подъ вліяніемъ собственнаго гнѣва и постороннихъ внушеній, царь издалъ указъ немедленно брать подъ стражу епископовъ, священниковъ и діаконовъ, храмы христіанскіе разорять, имущество конфисковать, а «Симеона, главу вредныхъ людей, презрителя царской моей власти, повинующагося императору, почитающаго только его Бога, а моимъ пренебрегающаго», представить себѣ лично для допроса

Вслѣдствіе сего маги, при содѣйствіи евреевъ, усердно разрушали молитвенные домы христіанъ, а Симеонъ отправленъ въ оковахъ къ царю Съ нимъ, также въ оковахъ, ведены были два старика священника (изъ двѣнадцати, бывшихъ въ Ктезифонѣ—Селевкіи), Авделай и Ананія Когда солдаты при отправленіи направились по той части города, гдѣ находилась построенная Симеономъ церковь, за нѣсколько дней предъ тѣмъ обращенная въ еврейскую синагогу, то Симеонъ просилъ избавить его отъ необходимости видѣть ее, и просьба была уважена

Симеонъ, приведенный къ царю подъ стражею, не поклонился ему Царь былъ сильно разгнѣванъ этимъ и сказалъ «Теперь собственными очами увѣряюсь въ справедливости слуховъ о тебѣ Почему не хочешь кланяться мнѣ, тогда какъ прежде кланялся?» Симеонъ «потому что меня прежде не вводили къ тебѣ узникомъ для отреченія отъ истиннаго Бога, какъ теперь, и я, нисколько не сомнѣваясь, исполнялъ подобающее царскому достоинству, теперь же непристойно дѣлать это, потому что я иду страдать за благочестіе и наше ученіе» Окружавшіе царя маги сказали ему, что Симеонъ долженъ быть казненъ, какъ заговорщикъ и противникъ царской воли Симеонъ замѣтилъ, что они, оставивши Бога и разоряя государство, желаютъ и христіанъ увлечь къ своему непотребству Царь прервалъ его слова

требованіемъ—поклониться солнцу Симеонъ «если я не боготворю тебя, который выше солнца, потому что имѣешь жизнь и разумъ, то какъ стану кланяться существу бездушному и неразумному?»—Наконецъ царь велѣлъ заключить его въ тюрьму до слѣдующаго дня, надѣясь, что онъ перемѣнитъ свой образъ мыслей

У воротъ дворца сидѣлъ старый евнухъ, воспитатель царя и теперь смотритель царскаго дома, бывшій прежде христіаниномъ, но изъ-за сохраненія своего высокаго положенія при дворѣ перешедшій въ язычество Имя ему—Усѳазадъ Когда мимо его проводили Симеона, онъ палъ на колѣни изъ уваженія къ исповѣднику, но Симеонъ прошелъ молча, отворотивъ отъ него лице свое При этомъ въ евнухѣ такъ живо пробудилось чувство виновности въ отступничествѣ, что безъ дальнѣйшаго размышленія онъ поспѣшилъ въ домъ свой, перемѣнилъ свою драгоцѣнную должностную одежду на траурную и сѣлъ опять на свое мѣсто у дворца Это возбудило говоръ и удивленіе, самъ царь велѣлъ позвать его и спросилъ «Отъ чего это переодѣваніе? Къ чему ты облекся въ печальную и черную одежду, когда я еще живъ и пошу вѣнецъ на головѣ? Умеръ ли у тебя кто изъ твоихъ сыновъ, или предъ тобою бездыханное тѣло супруги, и о ней то горюешь ты?» Царь получилъ неожиданный отвѣтъ и не понялъ его, такъ какъ Усѳазадъ объявилъ себя повиннымъ смерти Посему удивленный царь сказалъ «не овладѣлъ ли тобою злой духъ, что ты говоришь такія глупости въ моемъ присутствіи?« Евнухъ «нѣтъ, я старикъ съ разумѣніемъ и сознаніемъ Я поступилъ такъ потому, что виноватъ и предъ Богомъ и предъ тобою Я солгалъ Богу и отпалъ отъ Его истиннаго ученія, и исполнилъ волю твою Я и тебя обманулъ и только внѣшнимъ образомъ, а не отъ сердца, кланялся солнцу» Тогда царь назвалъ его обезумѣвшимъ старикомъ и грозилъ казнію, если не отстанетъ отъ своего соблазнительнаго убѣжденія Но

старецъ объявилъ, что онъ христіанинъ и никогда больше въ угоду обманчивымъ людямъ не отринется отъ истиннаго Бога Все таки царь желалъ сохранить ему жизнь за вѣрную службу ему и его отцу, и кротостію довести его до перемѣны мыслей, но когда евнухъ повторилъ, что «ни за что не станетъ кланяться твари и презирать Творца», то велѣлъ тотчасъ обезглавить его Усоазадъ просилъ единственной милости—обнародовать, что онъ осуждается не за иное какое-нибудь преступленіе, а только за непреклонность въ своей вѣрѣ, на что царь и согласился Смерть мученика послѣдовала въ тотъ же день, въ пятокъ страстной седмицы, 15 апрѣля

Симеонъ былъ извѣщенъ объ этомъ въ темницѣ, радовался объ обращеніи и славѣ евнуха, и молилъ Бога укрѣпить его самого до конца Въ третьемъ часу слѣдующаго дня онъ вновь былъ представленъ царю И на сей разъ отказался онъ преклониться предъ царемъ Саворъ, назвавши его возмутителемъ, потребовалъ прямого объявленія желаетъ ли онъ воспользоваться его снисхожденіемъ и согласиться на требованіе, или предпочитаетъ смерть? Симеонъ отвѣчалъ, что вражду его предпочитаетъ его милостямъ Не смотря на это, царь все еще пытался переубѣдить его и совѣтовалъ одинъ разъ только поклониться солнцу и затѣмъ никогда болѣе Симеонъ съ презрѣніемъ отвергъ убѣжденіе, и царь, обратясь къ окружающимъ и указывая на Симеона, сказалъ видѣлъ я разные народы, далекія земли и всѣ мои владѣнія, но не встрѣчалъ болѣе пріятнаго и благороднаго лица Разсудите, не слѣдуетъ ли мнѣ пощадить его жизнь, не смотря на его заблужденія?» Въ этихъ словахъ можно усматривать порывъ благородства души царя, который чувствовалъ жестокость и несправедливость всего дѣла, но не могъ открыто обнаружить это предъ тѣми, которые думали только объ уничтоженіи христіанства Посему, едва царь окончилъ свою рѣчь, послѣдовало единогласное осужденіе епископа на смерть отъ меча

Во одно почти время съ Симеономъ были схвачены въ разныхъ мѣстахъ многіе изъ высшаго и низшаго духовенства, какъ возмутители народа, виновные въ отказѣ христіанъ уплачивать дополнительные налоги, осужденные, они представлены въ Леду для совмѣстной съ Симеономъ казни Въ числѣ ихъ находилось пять епископовъ, а всѣхъ до ста Издѣсь отъ нихъ требовали поклоненія солнцу, но они прямо объявили главѣ маговъ, предсѣдательствовавшему на судѣ «солнцу мы не кланяемся и совѣту твоему не повинуемся Исполняй, что приказано тебѣ, гнусный врагъ народа нашего» Вмѣстѣ съ Симеономъ они были приведены на мѣсто казни, и какъ царь все еще надѣялся преклонить Симеона, то и велѣлъ осужденныхъ казнить по одиночкѣ предъ глазами его Но мужество исповѣдника не поколебалось, спокойно стоялъ онъ предъ тѣми, которые еще ожидали отъ него слова утѣшенія и ободренія, и говорилъ имъ «Братья мои по Богу, будьте мужественны и не страшитесь Умерщвленъ былъ нашъ Господь, но Онъ живъ, и ваша смерть сдѣлается жизнію съ Нимъ»—и, приведши имъ на память мѣста Писанія Мѳ X, 28 39, Іоан XV, 13, 2 Тим II, 8 11, заключилъ рѣчь словами «наша любовь, а Его воздаяніе, нашъ трудъ, а у Него награда, наши страданія, а у Него воскресеніе, наша кровь, а Его царство Успокоеніе и жизнь, утѣшеніе и блаженство подастъ Онъ намъ, воззвавши громко придите, вѣрные рабы, войдите въ радость Господа вашего, вы вѣрно воспользовались однимъ талантомъ, возьмите въ награду десять» (Мѳ XXV) По совершеніи казни надъ прочими, дошла очередъ до Симеона и его двухъ священниковъ Ананія сталъ дрожать при снятіи одежды Примѣтилъ это стоявшій въ толпѣ начальникъ придворныхъ художниковъ Фузикъ и, приблизясь, ободрилъ его словами «не бойся, Ананіа, зажмурь на краткое время глаза свои и потомъ увидишь свѣтъ Христовъ» Эти слова сами собой указывали въ произнесшемъ ихъ на христіанина Царь, извѣ-

щенный о поступкѣ его, потребовалъ его къ себѣ и выговаривалъ тѣмъ суровѣе, что именно на этотъ день ему поручены были дѣла, имѣвшія занять все его время, притомъ же недавно только онъ возвышенъ былъ въ свой чинъ На упреки царя Фузикъ отвѣчалъ «Дѣло мое освящено ихъ казню, и смертію ихъ дана мнѣ жизнь Я слагаю достоинство, которое ты далъ мнѣ, и открыто говорю, что вся моя радость—въ мученіяхъ и смерти, которыя ты имъ приготовилъ» И какъ царь представлялся непонявшимъ сихъ словъ, то Фузикъ прибавилъ о себѣ, что онъ христіанинъ и честь умереть за Христа предпочитаетъ всѣмъ почестямъ отъ царя Разгнѣванный царь тотчасъ велѣлъ казнить его, ему вырвали языкъ и пронзили мечемъ затылокъ Это было въ тотъ же день, когда пострадали Симеонъ и другіе, то есть 14 апрѣля 344 года

Въ этотъ-же день Сапоръ издалъ указъ о всеобщемъ преслѣдованіи христіанъ на всемъ пространствѣ государства, и такъ какъ умы народа уже были подготовлены къ сему, да и ревность христіанъ усилилась, такъ что многіе добровольно отдавались въ руки палачей, то и случилось, что въ первые же десять дней по кончинѣ Симеона въ царской резиденціи и окрестностяхъ избито христіанъ до шестнадцати тысячъ безъ всякаго судебнаго разбирательства, маги и жрецы старательно разыскивали укрывавшихся, извлекали изъ домовъ и мѣстъ потаенныхъ и умерщвляли Казни слѣдовали одна за другою такъ быстро, что именъ казнимыхъ не спрашивали, мечи притуплялись и руки палачей отказывались служить Тогда и многіе изъ служившихъ въ палатахъ царскихъ убиты, а съ ними и Азадъ евнухъ, весьма любимый царемъ Когда узналъ объ этомъ царь, то велѣлъ остановить такое истребленіе народа безъ суда и слѣдствія, а разыскивать и предавать суду только вождей и учителей вѣры христіанской, то есть преимущественно епископовъ и священниковъ

Что одновременно съ тѣмъ не были щадимы и посвятившія себя Богу дѣвы, особенно тѣ изъ нихъ, которыя отличались учительностію (ибо на нихъ лежали обязанности обученія дѣвочекъ) или близкимъ родствомъ съ мучениками, на то имѣемъ два примѣра Дочь помянутаго выше Фузика представлена была на судъ и, какъ твердо отказалась воздать божескую почесть солнцу, была обнажена, жестоко бичевана, палима горящими факелами, затѣмъ повѣшена, желѣзными крючьями изъязвлена по всему тѣлу и наконецъ обезглавлена Сестра Симеона, Тарба, съ другою сестрою своею, вдовою Фервуѳою, и ея рабынею пострадали около года спустя при слѣдующихъ обстоятельствахъ Случайно заболѣла царица, и пронырливые евреи, уже такъ заявившіе себя въ дѣлѣ Симеона, распустили при дворѣ слухъ, что царица заболѣла вслѣдствіе чаръ Тарбы, желающей на семействѣ царскомъ отмстить смерть брата (Созом Ист Церк XI, 12) Царь поручилъ главѣ маговъ съ двумя изъ своихъ подчиненныхъ произвести дознаніе надъ обвиняемыми, и такъ какъ послѣднія пребыли непреклонными въ своей вѣрѣ и цѣломудріи, то и были осуждены на смерть за чародѣйство и отраву Но царь не согласился съ мнѣніемъ судей, потому что сомнѣвался въ ихъ виновности, и велѣлъ освободить ихъ, если только поклонятся солнцу Мужественныя христіанки отвергли предложеніе царя, и магамъ предоставлено избрать для нихъ родъ казни И маги по связи съ обвиненіемъ присудили тѣла ихъ разсѣчь на двѣ равныя части, между коими образовать пространство для прохода царицы съ цѣлію выздоровленія послѣдней И четвертаго апрѣля 345 года совершилась казнь мученицъ Именно, за городомъ были поставлены для каждой два кола, изъ коихъ къ одному привязали каждую за голову, а къ другому за ноги, и пилою перепилили ихъ на двое Такъ св мученицы скончались 4 апрѣля 345 года Потомъ мучители поставили шесть большихъ столбовъ, три съ одной стороны дороги и три съ дру-

гой, и повѣсили на нихъ перепиленныя части тѣлъ Царица въ сопровожденіи воинскаго отряда, пронесена была между висящими тѣлами Такъ изувѣрство соединялось съ самымъ глубокимъ суевѣріемъ!

Все описанное происходило въ непосредственной близости и присутствіи царя, само собой разумѣется, что вѣсти объ этомъ разносились повсюду и для провинціальныхъ судовъ столичныя событія служили обязательнымъ примѣромъ и поощреніемъ усердія къ истребленію христіанъ

---

### † Въ тотъ же день преп. ЗОСИМЫ Соловецкаго.

ВЕЛІКІЙ свѣтильникъ глубокаго сѣвера Россіи, начальникъ общежитія въ странѣ суроваго холода, преп Зосима родился въ Новгородской области, въ селѣ Толвуѣ, на берегу озера Онежскаго [20*]) Родители его Гавріилъ и Варвара, не богатые и не бѣдные, воспитали его въ страхѣ Божіемъ, обучивъ и грамотѣ —Они желали, чтобы сынъ вступилъ въ брачную жизнь но онъ отказался, желая служить одному Господу Исполняя это желаніе, удалился онъ изъ дома и сталъ жить наединѣ, отшельникомъ, въ постѣ и молитвахъ, принявъ монашеское одѣяніе, онъ горѣлъ желаніемъ жить монашески Хотя чтеніе книгъ доставляло пищу душѣ его и озаряло умъ свѣдѣніями о пути спасенія но онъ желалъ имѣть руководителя въ духовной жизни Въ его время, въ родной сторонѣ его, принимавшіе обѣтъ монашескій оставались жить среди мірскихъ людей Это не нравилось Зосимѣ близость къ роднымъ и знакомымъ невольно нарушала покой отшельника Скорбя о себѣ и другихъ, онъ желалъ лучшаго, желалъ видѣть иноковъ собранными въ общежитіи и вдали отъ людей мірскихъ Когда родители его скончались, онъ отдалъ имъ послѣдній долгъ,

раздалъ имѣніе ихъ бѣднымъ и отправился на сѣверъ искать желаемаго безмолвія

На поморьѣ, на устьѣ р Сумы, преп Зосима нашелъ инока Германа, который прежде того жилъ съ пр Савватіемъ на Соловецкомъ островѣ Тотъ разсказалъ ему о житіи пр Савватія и о томъ, какъ удобенъ для безмолвной жизни Соловецкій островъ — Зосима обрадовался и просилъ Германа довесть его до острова — Германъ охотно согласился и въ ладьѣ отправились они по Бѣлому морю на островъ Прибывъ безбѣдно на желаемое мѣсто, пустынники ходили по острову съ мыслію, гдѣ бы Богъ благословилъ устроить обитель, и остановились не вдали отъ морскаго берега, на берегу озера съ пріятною водою Они поставили себѣ кущи и провели ночь въ молитвѣ Это было въ 1436 году [209]) На утро пр Зосима вышелъ изъ хижины и увидѣлъ надъ мѣстомъ ихъ необыкновенный свѣтъ и на воздухѣ церковь —Незнакомый еще съ видѣніями, онъ ужаснулся и въ страхѣ поспѣшилъ въ кущу Старецъ Германъ, увидѣвъ измѣнившееся лице его, понялъ, что онъ видѣлъ что нибудь особенное, и спросилъ» что случилось съ тобою, братъ мой? Ты видѣлъ что то необыкновенное»! Зосима разсказалъ ему, что было Старецъ разсказалъ ему въ свою очередь, какъ еще при Савватіѣ прогнаны были съ этого мѣста мірскіе люди и какъ опо назначено было для пребыванія иноковъ —Обрадованный увѣреніемъ небеснымъ о назначеніи мѣста, Зосима утвердился въ намѣреніи основать здѣсь обитель Помолясь Господу, отшельники начали рубить деревья для сооруженія кельи, днемъ они занимались работою, а ночь проводили въ молитвѣ Въ исходѣ лѣта Германъ отправился на сумскій берегъ, чтобы запастись хлѣбомъ, и надѣялся возвратиться осенью Но вѣтры и потомъ снѣгъ не дозволили ему пуститься въ море, и онъ остался на зиму на сухомъ берегу Зосима остался одинъ, но возложилъ упованіе на Господа Онъ удвоилъ молитвенныя

бдѣнія свои Еще цѣла псалтирь съ возслѣдованіемъ, по которой, какъ говоритъ св Филиппъ въ надписи, «правилъ правила самъ Зосима чудотворецъ» Духи злобы стали тревожить отшельника разными призраками, домогаясь прогнать его съ мѣста Зосима подвизался твердо «Если дана вамъ, говорилъ онъ, власть надо мною, дѣлайте, что хотите, если же нѣтъ, напрасно трудитесь» Призраки исчезли Но стала грозить голодная смерть скудный запасъ хлѣба исчезалъ Зосима скорбѣлъ, но обратился съ молитвою къ Господу о помощи —И вотъ приходятъ къ нему два человѣка съ запасомъ хлѣба, муки и масла и говорятъ «возьми это и положи у себя,—если будешь имѣть нужду, можешь употреблять въ пищу до нашего возвращенія» Зосима не успѣлъ спросить, кто они и какъ зимою попали на островъ? Напрасно прождавъ ихъ не малое время, онъ понялъ, что это—помощь отъ Господа и возблагодарилъ Его — Весною Германъ привезъ съ собою запасъ хлѣба и рыболова Марка съ снастью для рыбной ловли Духовные друзья прославили вмѣстѣ Господа за дивную благость Его

Имя твердаго подвижника Соловецкаго стало приходить въ извѣстность, начали являться къ Зосимѣ съ желаніемъ дѣлить съ нимъ безмолвную жизнь Преподобный принимамъ съ любовію и радостію На мѣстѣ дивнаго видѣнія построенъ былъ небольшой храмъ Преображенія Господня и при немъ трапеза Послали одного въ Новгородъ испросить благословеніе архипастыря и антиминсъ для новаго храма Святитель Евоимій, представивъ себѣ опасности со стороны дикихъ лопарей и со стороны суровой мѣстности, усумнился на первый разъ, достанетъ ли силъ бороться съ такими трудностями но потомъ возблагодарилъ Господа за благодать Его, одушевившую такимъ мужествомъ рабовъ его Онъ послалъ игумена Павла съ антиминсомъ для освященія храма и для управленія новою обителю [210]) Преп Зосима и Германъ съ радостію приняли благо-

словеніе архипастыря, храмъ и обитель освящены Такъ началась обитель Соловецкая! Для содержанія своего братія рубили дрова, копали подъ огородъ землю, доставали изъ озеръ соль Послѣднюю по времени продавали они и для сторонніхъ людей, которые стали ѣздить на островъ, а въ замѣнъ того покупали хлѣбъ — Пріобрѣтая трудами рукъ средства къ жизни, иноки по наставленію и примѣру Зосимы ревностно славили Бога въ храмѣ и довольны были малымъ Но жадная зависть подняла войну противъ пустынниковъ Боярскіе люди являлись на островъ и отнимали у иноковъ рыбную ловлю «Это— отчина бояръ нашихъ», говорили они, тогда какъ дотолѣ никто не жилъ на островѣ Лопари также жестоко обижали иноковъ Эти нападенія злости сильно тревожили Зосиму Старецъ Германъ успокоивалъ его «нужны терпѣніе и молитва», говорилъ онъ Между тѣмъ игуменъ Павелъ недолго могъ вытерпѣть трудности жизни на суровомъ и глухомъ островѣ Послѣ него были Ѳеодосій и Іона, но еще скорѣе возвратились въ Новгородъ




Такъ какъ сторонніе игумены не уживались на Соловецкомъ острову то братія положили избрать въ игумена одного изъ среды себя — Блажен Зосимъ имѣлъ въ виду брата Игнатія и предложилъ его, братія просили прп Зосиму принять на себя санъ игумена, но онъ никакъ не хотѣлъ для себя высокаго званія Братія пришли къ Герману и сказали «мы собрались сюда для подвижника Божія Зосимы, изъ насъ никто не можетъ быть игуменомъ, игуменъ долженъ быть тотъ, кому мы поручили сердца свои» Затѣмъ тайно отправили посла въ Новгородъ, чтобы архипастырь вызвалъ и посвятилъ въ игумены Зосиму Архипастырь согласился и, вызвавъ Зосиму, убѣдилъ его при-

пять санъ священства и игуменства Въ Новгородѣ уже слышали о чудномъ подвижникѣ соловецкомъ и у новаго игумена соловецкаго желали многіе получить благословеніе въ своихъ домахъ Преп игумену Зосимѣ дарили для обители церковную утварь и хлѣбъ, другіе вызывались помогать обители въ возможныхъ нуждахъ У новой обители много было нуждъ, особенно надобно было оградить покой пустынниковъ отъ своеволія людей боярскихъ Преподобный Зосима безъ сомнѣнія просилъ о томъ знаменитыхъ Новгорода —Но въ Новгородѣ происходили тогда, по милости Шемяки, сильныя смуты, повлекшія за собою войну съ в княземъ Любитель пустыни не могъ долго оставаться въ Новгородѣ, онъ просилъ бывшаго игумена своего Іону продолжать хлопоты о покоѣ обители, а самъ возвратился на островъ, чтобы устроять душевное спасеніе свое и другихъ[211]) —Съ радостію встрѣтили братія своего игумена И не одни иноки нетерпѣливо ожидали его На островъ прибыли и благочестивые міряне принять благословеніе подвижника игумена —На другой день пр Зосима въ первый разъ совершалъ литургію въ своей обители и братія замѣтили, что лицо его сіяло необыкновеннымъ свѣтомъ, а въ храмѣ ощущалось особенное благоволніе Это утѣшило братію и усилило довѣренность къ настоятелю —Бывшимъ въ то время купцамъ преподобный далъ просфору Но они по неосторожности потеряли ее на дорогѣ Инокъ Макарій (бывшій Маркъ) увидѣлъ пса, стоявшаго надъ чѣмъ-то и напрасно покушавшагося схватить то, что лежало предъ нимъ Оказалось, что это была просфора, потерянная купцами Можно представить себѣ, какія чувства возбудило это въ купцахъ

Преподобный съ ревностію занялся устроеніемъ внутренняго быта обители Постановивъ непремѣннымъ правиломъ для нее общежитіе, онъ внушилъ братіи вести жизнь иноческую такъ, какъ заповѣдали великіе отцы общежитія не желать и

не искать ничего для себя, а заботиться объ общемъ покоѣ, въ хрaмѣ стоять со страхомъ Божіимъ, не сходить съ мѣста до конца службы, не разговаривать съ другимъ, въ трапезѣ сохранять молчаніе и внимать назидательному чтенію Понынѣ еще извѣстенъ уставъ его о жизни братіи «Игуменъ, говорится въ немъ, священники, старцы, вся братія ѣдятъ и пьютъ въ трапезѣ, кушанье для всѣхъ одинаково, по келіямъ, за исключеніемъ больныхъ, нѣтъ стола, изъ трапезы не выносить кушанья и питья Одежда и обувь выдаются изъ казны Если кто можетъ, покупаетъ себѣ келію, иначе живутъ въ келіяхъ обители Дохода нѣтъ никакого ни священникамъ и братіи, ни служащимъ въ монастырѣ и за монастыремъ все нужное для каждаго выдается изъ казны» [212])

Такъ какъ начальный хрaмъ, при умноженіи братіи, сталъ тѣсенъ то преподобный началъ строить новый Но лишь началась постройка, какъ пожаръ испепелилъ ее Преподобный не смутился и велѣлъ скоро начинать обширный хрaмъ Построили хрaмъ въ честь Преображенія Господня съ придѣломъ свят Николая, потомъ братскую трапезу и при ней хрaмъ въ честь Успенія Богоматери, далѣе келіи и службы, всѣ постройки были деревянныя Къ общей духовной радости, хрaмы были освящены и явились новые ревнители пустыннаго общежитія

Богъ благословлялъ обитель по молитвамъ преподобнаго Бывшій игуменъ Іона получилъ одну за другою грамоты для соловецкой обители —Владычная грамота замѣчательна и по историческому значенію лица, кѣмъ дана она «Вотъ я Марѳа, жена Исаака Андреевича, и сынъ мой Ѳеодоръ Исааковичъ дали въ домъ св Спаса и пречистой Матери Его и св Николая, что на Соловкахъ, игумену Іонѣ и старцамъ, на морѣ при р Сумѣ у часовни два лука земли, гдѣ живутъ Парѳеній и Порфирій, и на той землѣ давнюю деревню, пожни, лѣсъ, рыбныя ловли и солепыя озера, эти два лука отдаются въ домъ св Спаса и пре-

чистой Матери Его и св Николая, ими владѣть будутъ по этой грамотѣ игуменъ и старцы во вѣки А поминать имъ мужа моего Исаака, родителей и дѣтей моихъ, поставлять обѣдъ въ Димитріевъ день»[213]) Другая грамота болѣе важна Этою грамотою, за печатями архіепископа Іоны, посадника, тысяцкаго и пяти концевъ Новгорода, предоставлялось обители владѣть Соловецкимъ островомъ со всѣми его угодьями, заливами, озерами, ближними островками[214])

Слухъ о высокой духовной жизни пр Зосимы привлекалъ на островъ ревнителей вѣчнаго спасенія со всѣхъ сторонъ Приходили священники, діаконы, причетники, иноки, желая жить съ преподобнымъ и пользоваться наставленіями его, старецъ принималъ ихъ съ любовію —Даже лопари и чудь, даже норвержцы приходили къ пр Зосимѣ и поучались душевному спасенію Мало зная языкъ русскій, они слушали языкъ сердца чистаго, которое безъ словъ говоритъ сердцамъ о Богѣ и вѣчности[215]) —Мы видимъ этихъ учениковъ Зосимы по·ихъ собственной грамотѣ, писанной при преемникѣ Зосимы —«Я Ѳеодоръ Ивановичъ, воевода каянскаго войска, такъ говоритъ грамота, и подвоеводы Елевоерій и Ѳеодоръ, новгородцы и дѣти карельскія, вымольцы и тиврульцы и все каянское войско, дали колоколъ св Спасу на Соловки, игумену Арсенію, священникамъ и старцамъ монастыря соловецкаго на вѣки»[216])

Въ 1465 г преп Зосима перенесъ мощи преп Савватія съ р Выги въ свою обитель Это было и утѣшеніемъ, и урокомъ для обители Преподобный наставникъ поставилъ предъ взоромъ учениковъ своихъ примѣръ строгой жизни, примѣръ не дальняго востока, а родного своего сѣвера Прославленный подвижникъ соловецкій одушевлялъ мужествомъ послѣдователей его[217])

Преп Зосима неутомимыми подвигами поста и молитвы самъ уже достигъ высокаго совершенства —Но люди міра грѣшнаго не переставали дѣлать по временамъ оскорбленія соловец-

кимъ инокамъ Преподобный отправился въ Новгородъ ходатайствовать за обитель Это было при архіепископѣ Ѳеофилѣ «Часто приходятъ къ намъ боярскіе дѣти, говорилъ игуменъ владыкѣ, и много дѣлаютъ оскорбленій, не позволяя ловить рыбу и угрожая даже совсѣмъ выгнать насъ изъ нашей пустыни заступись за насъ» Владыка обѣщалъ помощь Старецъ обратился съ просьбою и къ новогородскимъ боярамъ Боярыня Мароа, вдова посадника, была тогда лицемъ сильнымъ въ Новгородѣ Къ ней болѣе, чѣмъ къ кому нибудь, нужно было обратиться съ просьбою, потому что жившіе на ея земляхъ, близкихъ къ острову, болѣе чѣмъ кто нибудь, дѣлали оскорбленія послушникамъ обители Преподобный явился къ ней Гордая боярыня, возмущенная своими слугами, сочла за оскорбленіе себѣ жалобы иноковъ и приказала выгнать Зосиму изъ ея дома Преподобный спокойно перенесъ оскорбленіе и сказалъ со вздохомъ ученикамъ «настаютъ дни, когда обитатели сего дома не станутъ ходить въ немъ, затворятся двери его и болѣе не отворятся, домъ ихъ будетъ пустымъ» —Прочіе бояре почтительно принимали преподобнаго, у кого только онъ былъ —Мароа почувствовала затѣмъ вину свою и пригласилакъ себѣ св старца Встрѣтивъ его съ дѣтьми своими, просила она простить ея вину предъ нимъ и обителію — Она вручила ему новую вкладную грамоту на землю и рыбныя ловли [218]) — За обѣдомъ, къ которому приглашено было нѣсколько бояръ, Зосима сидѣлъ молча и по обыкновенію мало кушалъ Взглянувъ на сидѣвшихъ съ нимъ, онъ увидѣлъ, что шестеро изъ бояръ сидятъ безъ головъ, въ другой и третій разъ смотрѣлъ онъ на всѣхъ, и видѣлъ одно и тоже Слезы жалости потекли изъ глазъ его и онъ уже болѣе не касался пищи Ученикъ его Даніилъ, когда вышли они изъ дома боярыни,спросилъ его что значитъ, отче! что во время стола три раза смотрѣлъ ты на сидѣвшихъ и потомъ съ поникшимъ лицомъ плакалъ?Св старецъ открылъ ученику, что видѣлъ онъ и

не велѣлъ говорить о томъ до времени другимъ За обѣдомъ у Марѳы былъ вмѣстѣ съ другими богобоязненый боярин Памфилъ, на слѣдующій день пригласилъ онъ преподобнаго къ своей трапезѣ, по его усиленной просьбѣ святый открылъ и ему свое видѣніе, подъ тѣмъ же условіемъ, Памфилъ въ послѣдствіи былъ соловецкимъ инокомъ Пахоміемъ Преподобный возвратился въ обитель Пророчество и видѣніе его скоро исполнились Въ 1471 г в князь вынужденъ былъ смирять оружіемъ Новгородъ, возмущенный страстями Марѳы и другихъ Дмитрій Исаковъ, сынъ Марѳы, Василій Селезневъ—Губа, Кипріанъ Арбузеевъ, Іеремія Сухощекъ и двое другихъ, какъ главные бунтовщики, были казнены Это тѣ, которыхъ видѣлъ св Зосима безъ головы Боярыня Марѳа съ сыномъ Ѳеодоромъ и дочерьми заточены въ Нижній Новгородъ, и сбылись слова преподобнаго о запустѣніи дома Марѳы [219])

Подъ руководствомъ великаго аввы образовались крѣпкіе подвижники благочестія Таковы были свѣщеносецъ и ученикъ его *Іоаннъ, Василій* ученикъ, *Онуфрій* ученикъ и пустынникъ, *Герасимъ* ученикъ и отшельникъ [220])

Преподоб Зосима всегда помнилъ о смерти и судѣ Божіемъ, а доживъ до глубокой старости, приготовилъ онъ себѣ гробъ и оплакивалъ себя какъ мертвеца, смотря на гробъ Убѣленный сѣдинами, чувствуя близость кончины, созвалъ онъ братію и сказалъ «дѣти, я иду въ путь отцевъ, изберите себѣ наставника» —Они зарыдали о разлукѣ съ нимъ «Не плачьте, сказалъ преподобный, поручаю васъ милостивому Спасителю и Матери Божіей» Братія съ скорбію объявили, что только онъ, наставникъ ихъ, можетъ назначить имъ вмѣсто себя наставника Преподобный указалъ на Арсенія и, обратясь къ послѣднему, сказалъ «ты строитель и питатель обители сей, смотри, чтобы сохранялось все установленное по храму и трапезѣ и соблюдался чинъ, введенный смиреніемъ моимъ Заповѣдую ученикамъ мо-

имъ соблюдать уставъ киновіи, опьяняющее питье и женскія лица не должны быть на этомъ островѣ, даже и дающія млеко животныя не должны быть здѣсь Тѣлесно разлучаюсь я съ вами, но духомъ съ вами пребывать буду» Сказавъ послѣднее миръ всѣмъ, осѣнилъ себя крестнымъ знаменіемъ и предалъ душу свою Господу 17 апр 1478 г

Скоро ученики преподобнаго увѣрились, что авва ихъ съ ними и Господь принялъ его какъ своего Ученикъ его Герасимъ, придя въ монастырь изъ пустыни, гдѣ подвизался отшельникомъ, шелъ помолиться надъ гробницею пр Савватія и встрѣтилъ пр Зосиму, который сказалъ ему «подвизайся, чтобы получить награду за труды» Въ великій четвертокъ, когда братія подходили пріобщаться св таинъ, пр Зосима сказалъ Герасиму иди и ты, пріобщись» и за тѣмъ стоялъ у св таинъ, пока всѣ пріобщились Другой ученикъ Досиоей, который былъ потомъ игуменомъ, молился за болящаго брата, явившійся преподобный сказалъ «не полезно для тебя просить о братѣ, онъ еще останется въ болѣзни»

Пловцы Бѣлаго моря много разъ испытывали дивную помощь въ страшныхъ опасностяхъ, когда призывали на помощь пр Зосиму Больные разнаго рода получали исцѣленіе и въ обители и вдали отъ обители, когда просили о томъ угодившаго Господу Зосиму.

Молодая женщина, дочь Іереміи, бывшаго служителемъ пр Зосимы, въ сумашествіи изрѣзала себѣ ножемъ грудь и горло Родители съ горькими слезами молились о ней Зосимѣ Въ слѣдующую почь явились ей пр Зосима и Савватій и, подавая сосудъ съ мастію, сказали помажь этимъ раны,—для слезной молитвы родителей пришли мы исцѣлить тебя Она, какъ казалось ей, помазала раны и пробудилась, бывъ дотолѣ мертвою, а чрезъ три дня стала совсѣмъ здоровою

Житель наволока Унежмы Никонъ, тогда какъ два кудес-

ника ссорились между собою, услужилъ одному изъ нихъ Другой, озлясь, сталъ «бить въ кудесы», бить въ барабанъ съ заклинаніями, испуганный Никонъ сталъ боленъ Въ тревогѣ мыслей послалъ онъ сына за помощію къ кудеснику, которому услужилъ, но пользы не было Соловецкій старецъ, случившійся въ паволокѣ, придя къ больному, вразумлялъ его въ грѣховности довѣрія его къ кудесникамъ и убѣдилъ его обратиться съ молитвою къ пр Зосимѣ и Савватію Тотъ послушался и выздоровѣлъ —Преподобные, какъ видно по многимъ опытамъ, ревновали ослаблять силу кудесниковъ въ народѣ и наводили простыя сердца на лучшія мысли — Вотъ замѣчательный опытъ тому Церковный дьякъ с Шуи Онисимъ былъ человѣкъ набожный Жена его Марія исцѣлена была Зосимою въ обители Потомъ самъ онъ впалъ въ болѣзнь («еже френчугъ наречется») Общее довѣріе къ кудесникамъ такъ было сильно, что и добрый Онисимъ призвалъ къ себѣ кудесника Когда сидѣли они за столомъ, кудесникъ вдругъ сталъ кричать страшно, а Марія, жена Онисима, видитъ Зосиму, Савватія и еще старца Іоанна, ученика Зосимина, Зосима жезломъ бьетъ кудесника и говоритъ «за чѣмъ ты пришелъ сюда? Не слѣдъ тебѣ приходить къ рабу Божію» Преподобный помазалъ больного кистію изъ сосуда по главѣ и лицу Онисимъ почувствовалъ облегченіе, но сталъ сильно скорбѣть, что допустилъ тяжкій грѣхъ,—призывалъ кудесника и тѣмъ оскорбилъ Зосиму и Савватія Явившійся Зосима сказалъ не унывай, Онисимъ, читай или слушай псалтырь и будешь совсѣмъ здоровъ

Въ 1547 г соборомъ предписано чтить во всѣхъ церквахъ память пр Зосимы и написана служба ему, а въ 1566 г авг 8 мощи его перенесены въ придѣлъ соборнаго храма, посвященный пр Зосимѣ и Савватію [221])

Постоянно обуреваемые бѣдами и страстями, прибѣгаемъ къ тебѣ, преп Зосима, и молимъ быть молитвенникомъ за насъ

предъ Богомъ Посѣщай милостиво, отче нашъ, да тобою спасаемые поемъ благословенъ Богъ отцевъ нашихъ» [222])

---

ВОСЕМНАДДАТАГО ЧИСЛА

## Пр. ІОАННА, ученика Григорія Декаполита, св. КОСЬМЫ и ученика его АВКСЕНТІЯ

ІОАННЪ, въ юности оставивъ міръ, пошелъ къ пр Григорію Декаполиту, постриженъ имъ, раздѣлялъ его труды и подвиги, и сопутствовалъ ему въ странствованіяхъ Въ 814 г прибылъ съ учителемъ своимъ въ Константинополь и здѣсь они вмѣстѣ съ Іосифомъ Пѣснописцемъ наставляли и укрѣпляли православныхъ противъ ереси иконоборцевъ Когда Іосифъ, посланный въ Римъ, попалъ въ руки враговъ и томился въ заточеніи на островѣ Критѣ, тогда Григорій скончался, а Іоаннъ продолжалъ свои подвиги на спасеніе ближнихъ По возвращеніи же Іосифа скончался (можетъ быть 821) и похороненъ имъ при гробѣ Григорія

Косьма, епископъ Халкидонскій, терпѣлъ скорби и изгнаніе со св Авксентіемъ во время Льва Армянина (813 — 820 г), скончался въ изгнаніи

---

## † Въ тотъ же день память о пр. ЕВѲИМІѢ, АНТОНІѢ и ФЕЛИЦѢ Корельскихъ

ПРЕПОДОБНЫЙ Евѳимій былъ основателемъ корельскаго Николаевскаго монастыря, на корельскомъ берегу невдали отъ Бѣлаго моря [223]) Это было около 1410 года Но едва усердный труженикъ успѣлъ построить храмъ святителя и нѣсколько келій, какъ въ 1419 году норвежцы напали на монастырь, сожгли церковь и умертвили нѣсколькихъ иноковъ [224]) Надлежало вновь устроять обитель и

пр Евоимій припялся за св дѣло Между тѣмъ сыновья Мароы посадницы, владѣвшей на сѣверѣ огромными пространствами земли, осматривая имѣпія свои, утонули въ устьѣ Двины Пораженная потерею ихъ Мароа предоставила преп Евоимію богатыя средства для устроенія обители По лѣтописи Мароа называется женою Исаака Борецкаго Въ грамотѣ своей монастырю пишетъ она «вотъ я, раба Божія Мароа, написала при жизни сіе рукописаніе, поставивъ храмъ св Николая въ Корельскомъ, надъ гробами дѣтей моихъ Антопія и Феликса, я дала въ домъ св Николая покупку мужа моего Филиппа — село на островѣ Лавлѣ, да два села въ Конечныхъ Приказываю домъ св Николая господину моему деверю Ѳеодору Григорьевичу и его дѣтямъ и зятю моему Ефрему Васильевичу» [225]) Поэтому видно, что Антоній и Феликсъ были сыновья перваго мужа Мароы Филиппа Васильевича Поелику же Мароа была дѣйствующимъ лицомъ въ событіяхъ 1470 г, то легко понять, что построеніе Николаевской обители Мароою было уже послѣ 1419 г и что Феликсъ и Антоній окончили земное теченіе свое людьми молодыми Феликсъ извѣстенъ и по личной благотворительности своей, именно монастырю св Михаила, что въ 30 верстахъ отъ устья Двины, на Пуръ-наволокѣ [226]) Блаженный Евоимій извѣстенъ не только по трудамъ и заботамъ въ построеніи зданій нужныхъ для обители, но, что гораздо важнѣе, самъ, исполнен-



ный ревности къ духовному совершенству, онъ просвѣщалъ дикій корельскій край свѣтомъ евангельской истины и возбуждалъ ревность къ жизни, достойной созданнаго по образу Божію Въ поморскомъ прибережьи, между русскими колоніями, жили тогда пять видовъ финскаго племени, или какъ называли ихъ новгородцы, *корельскихъ дѣтей* Это были курольцы, ровкульцы, вымольцы, тиврульцы и валедоли или валдолейскій родъ Эти корелы и лопари имѣли въ поморьѣ свои отчины, земли, угодья и промыслы Такъ видно по соловецкимъ грамотамъ [227]) Какова была вѣра ихъ? Объ этомъ вотъ что говоритъ старинная соловецкая повѣсть «Древле быша сіи вышереченные родове, яко звѣріе дивіи, живущіе въ пустыняхъ непроходимыхъ Отнюдь Бога истиннаго единаго и отъ Него посланнаго Іисусъ Христа ни знати, ни разумѣти хотяху, но имже кто тогда чрево насытитъ, тогда оно и Бога си поставляше, аще иногда каменемъ звѣря убиваетъ, камень почитаетъ, и аще палицею поразитъ ловимое, палицу боготворитъ, еже и нынѣ въ самоѣдахъ зловѣріе закаменѣлое обрѣтается, еще и въ лопарѣхъ, обаче отчасти» [228]) Вотъ между какими людьми довелось жить преп Евѳимію! Подвижникъ Божій, полный любви къ людямъ и къ истинѣ небесной, просвѣщалъ заблудшихъ и словомъ и жизнію своею Онъ воспиталъ въ ученикахъ своихъ искреннюю ревность къ святому подвижничеству [229]) Кончина преп Евѳимія послѣдовала ок 1435 г По рукоп святцамъ преп Евѳимій «архангельскій чудотворецъ» Мощи его прославленныя чудесами открыты въ 1647 г [230]) Надъ гробами Антонія и Феликса сперва стояла часовня, а съ 1749 г существуетъ храмъ Срѣтенія Господня [231])

## Въ тотъ же день память МАКСИМОВСКОЙ ИКОНЫ Богоматери.



КОПА *Максимовская* изображаетъ во весь ростъ Богоматерь, предъ нею митрополита Максима, стоящаго на колѣняхъ и пріемлющаго изъ пречистыхъ рукъ ея омофоръ — «Сей святый и чудотворный образъ пресвятыя Богородицы, какъ гласитъ надпись на сей иконѣ, написанъ бысть въ лѣто 6807 (1299), по видѣнію Максима, митрополита владимірскаго и всея Россіи чудотворца, родомъ грека, по пришествіи его изъ Кіева во Владиміръ, когда онъ, отъ путнаго шествія въ келіи своей мало уснувъ, абіе видитъ, аки явѣ, свѣтъ великъ и необыченъ, и въ томъ свѣтѣ явися ему пречистая Дѣва Богородица, держащи на руку превѣчнаго Младенца, и глагола рабе мой Максимъ, добрѣ пришелъ еси сѣмо посѣтити градъ мой и подаде ему омофоръ, глаголя пріими сей омофоръ и паси въ градѣ моемъ словесныя овцы, онъ же пріемъ, возбудися отъ сна, и въ келіи никого же видѣ, а омофоръ обрѣтеся въ рукѣ его Онъ же страхомъ объятъ бысть на многъ часъ, абіе повѣда В Князю Андрею, и построиша ковчегъ златъ, и положиша въ него той омофоръ, и прославися сіе чудо по всей Русской землѣ и въ Палестинѣ, и повелѣ написати сей образъ тѣмъ подобіемъ, якоже видѣ Максимъ святый во время безбожнаго царевича Талыча, егда плѣни градъ и разори» Такимъ образомъ явленіе Богоматери митрополиту Максиму служило знаменіемъ небеснаго благословенія на перенесеніе митрополи изъ Кіева во Владиміръ Впослѣдствіи икона Максимовская прославилась многими чудесами и теперь находится во Владимірѣ въ соборной каѳедральной церкви

ДЕВЯТНАДЦАТАГО ЧИСЛА.

### Пр. ІОАННА Ветхопещерника.

НАЗЫВАЕТСЯ ветхопещерникомъ, потому что былъ монахомъ и священникомъ въ лаврѣ пр Харитона, сначала устроенной въ пещерѣ, сія лавра называлась и ветхою, потому что устроена прежде другихъ Палестинскихъ обителей Подвизался въ VIII вѣкѣ

---

### Въ тотъ же день св. ТРИФОНА, конст. патріарха.

ИЗЪ МОНАХОВЪ столичнаго монастыря возведенъ на патріаршество имп Романомъ въ 928 году, а въ 931 году низложенъ имъ же, чтобы доставить престолъ двадцатилѣтнему Ѳеофилакту, сыну своему. Трифонъ же съ незлобивымъ сердцемъ воротился въ свой монастырь и тамъ скончался чрезъ два года и пять мѣсяцевъ Но тѣло его по смерти принесено было въ Софійскій храмъ и торжественно похоронено съ прочими патріархами

---

ДВАДЦАТАГО ЧИСЛА.

### Пр. ѲЕОДОРА Трихины.

ѲЕОДОРЪ, родомъ цареградецъ, сынъ богатыхъ родителей, оставилъ богатство, славу и честь, и, удалившись въ провинцію Еленопонтъ, въ митрополію Амасійскую, сдѣлался монахомъ въ нѣкоемъ пустынномъ монастырѣ близъ Евхаитъ (въ 40 верстахъ отъ Амасіи) Воздержаніемъ онъ изсушилъ свою плоть и носилъ одну только одежду, суровую власяницу, почему и названъ Трихиною (по гречески, а по русски— власяничникъ) Во время святой жизни своей и по смерти сотво-

рилъ много чудесъ и исцѣленій, благодатію Божіею Время же жизни его опредѣляется тѣмъ, что патріархъ антіохійскій, еретикъ Петръ Фуллонъ (Сукновалъ), за участіе въ убійствѣ правосл патріарха Стефана предназначенный имп Зеноном къ ссылкѣ въ Питіунтъ, около года (479 г.) скрывался близь монастыря Трихины и затѣмъ бѣжалъ въ Арменію

---

**Въ тотъ же день память святыхъ АНАСТАСІЯ 1-го, патр. Антіохійскаго, и АНАСТАСІЯ 2-го.**

АНАСТАСІЙ 1-й, патріархъ съ 561 года, въ 561 году предназначенъ былъ къ ссылкѣ за несогласіе съ любимою мыслью имп Юстиніана о нетлѣніи тѣла Христова до воскресенія, но указъ о томъ не былъ исполненъ за смертію Юстиніана Въ 569 г. императоръ Юстинъ, по нѣкоей личной непріязни, хотя подъ предлогомъ расточенія церковнаго имущества, низложилъ его, и Анастасій пробылъ въ заточеніи 23 года, уже имп Маврикій, по смерти патр Григорія, возвратилъ его на каѳедру въ 593 году Въ словѣ по случаю возвращенія, въ среду страстной седмицы, 25 марта, говорилъ онъ паствѣ «Миръ, и еще миръ, и въ третій разъ миръ вамъ» Согласно съ желаніемъ императора онъ перевелъ на греческій языкъ «Пастырское Правило» Григорія Двоеслова, и написалъ въ заточеніи нѣсколько собственныхъ сочиненій догматическихъ и нравоучительныхъ Скончался въ 599 году, оставивъ каѳедру другому Анастасію

Анастасій второй управлялъ церковію десять лѣтъ Когда въ 609 году имп Фока далъ повелѣніе креститься всѣмъ евреямъ, то при исполненіи сего въ Антіохіи вспыхнулъ бунтъ и жиды въ сентябрѣ убили патріарха, подозрѣвая его въ соглашеніи съ императоромъ

---

**Въ тотъ же день св. ГРИГОРІЯ, патр. Антіохійскаго.**

ИЗЪ ИГУМЕНОВЪ Фарапской обители возведенъ на престолъ волею императора въ 569 году Въ книгѣ Лимонаръ, главѣ 140, читаемъ «говорили нѣкоторые старцы о семъ Григоріѣ, что былъ милостивъ, непамятозлобенъ и сострадателенъ къ согрѣшающимъ Святѣйшій же Софроній, патріархъ Іерусалимскій, такое даетъ о немъ свидѣтельство достоинъ этотъ мужъ, Григорій Блаженный, воспоминаться между святыми и преподобными, потому что и на патріаршество взятъ противъ воли, и свято пожилъ во славу Христа, Господа нашего» Скончался 593 года

---

**Въ тотъ же день пр. АНАСТАСІЯ, игумена горы Синайской.**

АНАСТАСІЙ Синаитъ-пресвитеръ и игуменъ горы Синайской Послѣ долговременныхъ подвиговъ на Синаѣ онъ путешествовалъ по Египту, Аравіи и Сиріи съ тѣмъ, чтобы обличать усилившихся тутъ еретиковъ евтихіанъ, въ Александріи былъ около 680 года Читалъ онъ весьма много сочиненій отеческихъ, но былъ свѣдущъ и во внѣшней мудрости. Въ словѣ на Ѳому недѣлю говоритъ онъ «Видѣвше Христа во плоти считали Его за пророка, а мы, хотя и не видѣли Его тѣлесными очами, но еще отъ младыхъ ногтей, еще тогда, какъ были дѣтьми и отроками, познали въ Немъ Бога, научились исповѣдывать Его Владыкою вселенной, Творцомъ вѣковъ, сіяшемъ славы Отчей Святое же Евангеліе Его слушаемъ съ такою вѣрою, какъ бы видимъ Самого Христа Когда же видимъ на иконѣ изображеніе только божественнаго подобія Его, какъ Самого Его, призирающаго на насъ съ неба, чтимъ, покланяемся

и припадаемъ». Св. Анастасій скончался въ глубокой старости, въ 686 году

---

**† Въ тотъ же день память о св. ѲЕТРАНѢ и ѲЕѠТИМѢ, епископахъ Малой Скиѳіи (Добруджи, Добрича).**



ОЗОМЕНЪ [232]), описывая бѣдственное время арианина Валента, говоритъ «гдѣ церквами управляли люди мужественные, тамъ только народъ не измѣнялъ прежнихъ своихъ мыслей Въ самомъ дѣлѣ по такой именно причинѣ и скиѳы остались, какъ передаютъ, съ тою же вѣрою (православною) Этотъ народъ имѣетъ много городовъ, селеній и крѣпостей» По словамъ Плинія [233]), страна, которою владѣли скиѳы—земледѣльцы, простиравшаяся отъ устьевъ Дуная къ Ѳракіи, заключала въ себѣ «прекраснѣйшіе города—Истрополь (Дунавецъ), Томи, (нынѣ Кюстенджи) Каллатисъ, Діонисіополь, прежде называвшійся Кроны» Эта равнина въ средніе времена называлась *Добричъ* [234]), а нынѣ *Добруджа* «Метрополія скиѳовъ, продолжаетъ Созоменъ, — Томи, городъ обширный и богатый, лежащій у моря, на лѣвой сторонѣ для въѣзжающаго въ Черное море Тамъ и донынѣ хранится обычай древній, чтобы всѣми церквами этого народа управлялъ одинъ епископъ Въ описываемое время правилъ *Ветранъ* Царь Валентъ прибылъ въ Томи Придя въ церковь, по обыкновенію своему началъ убѣждать Ветрана вступить въ общеніе съ аріанами, Ветранъ, мужественно и смѣло высказавъ государю мысли свои въ пользу ученія никейскихъ отцевъ, оставилъ его и перешелъ въ другую церковь, а за нимъ послѣдовалъ и народъ, а народу было почти весь городъ, — сошлись, отчасти чтобы видѣть царя, а отчасти въ ожиданіи какихъ либо новостей Оставшись одинъ съ своею свитою, Валентъ сильно раздраженъ былъ тѣмъ, счи-

тая то за намѣренное оскорбленіе. Онъ велѣлъ арестовать Ветрана и сослать въ ссылку Потомъ однако вскорѣ позволилъ ему возвратиться. Ибо когда узналъ, что скиѳы ропщутъ за изгнаніе своего епископа то сталъ опасаться, какъ бы не затѣяли чего Онъ зналъ, что этотъ народъ мужествененъ и по мѣстному положенію нуженъ для имперіи, потому что охранялъ ее отъ пограничныхъ варваровъ Итакъ Ветранъ въ этомъ случаѣ явился выше усилій государя По свидѣтельству самихъ скиѳовъ, онъ былъ мужъ вообще добрый и отличался святостію жизни»




Ѳеодоритъ кратко, но еще съ большимъ одушевленіемъ, говоритъ о блаж архипастырѣ скіоскомъ, онъ пишетъ «и Вретаніонъ, сіявшій всякою добродѣтелію и властію архипастыря правившій городами всей Скиѳіи, воспламенялъ свой духъ ревностію и обличалъ въ порчѣ догматовъ и въ беззаконіи по отношенію къ святымъ Онъ съ богодухновеннымъ Давидомъ говорилъ глаголахъ о свидѣніяхъ твоихъ предъ цари и не стыдяхся» (Исаія XVIII, 46) [235])

Св Ветранъ, и въ санѣ епископа носившій славянское имя, скончался, вѣроятно, на другомъ году послѣ побѣды своей надъ Валентомъ († 377 г ), такъ какъ на 2 Вселенскомъ соборѣ въ 381 г находился уже преемникъ его — томскій епископъ *Геронтій* [236]), за которымъ слѣдовалъ св *Ѳеотимъ*, «родомъ скиѳъ», по словамъ грека, или что тоже славянинъ [237])

Въ 392 г Ѳеотимъ уже извѣстенъ былъ Іерониму и какъ писатель и какъ епископъ [238]) Когда въ 399 г св Златоустъ разсматривалъ на соборѣ дѣло о ефесскомъ епископѣ то на этомъ соборѣ вмѣстѣ съ другими епископами присутствовалъ

и Ѳеотимъ изъ Скиѳіи и Ѳракіи» [239]) Въ 402 г, когда Епифаній настоятельно требовалъ отъ св Златоуста и другихъ произнесть осужденіе на Оригена «скиѳскій епископъ Ѳеотимъ даже явно порицалъ Епифанія, неблагочестиво оскорблять, говорилъ онъ, давно скончавшагося, возставать противъ суда древнихъ и отвергнуть одобренное ими Онъ вынесъ одно изъ сочиненій Оригена, прочиталъ его и, показавъ, что прочитанное полезно церквамъ, прибавилъ тѣ, которые осуждаютъ эти книги, поносятъ и то, о чемъ здѣсь говорится» [240])

Ѳеотимъ былъ святителемъ чуднымъ и по просвѣщенію, и по высокой жизни и по пастырской дѣятельности, и по чудесамъ

Довольно трудовъ требовала отъ него и собственная его славянская епархія, весьма обширная На другомъ (на лѣвомъ) берегу Дуная кочевали тогда *гунны,* подчинившіе себѣ жившихъ тамъ славянъ [241]) Ѳеотимъ простеръ силу вѣры и любви и на дикія племена, путешествовалъ въ странѣ занятой ими съ проповѣдію евангельскою и молитвою побѣждалъ дикость ихъ, привыкшихъ къ грабежамъ старался смягчать любовію благотворительною, угощалъ и ласкалъ ихъ подарками Сила чудесъ, совершенныхъ имъ о имени Господа Іисуса, до того поражала племена грубыя, что они называли Ѳеотима богомъ римскимъ Историкъ пишетъ «въ то же время (во время Златоуста) церковію Томиса и прочей Скиоіи управлялъ Ѳеотимъ, родомъ скиѳъ, человѣкъ воспитанный въ любомудріи, котораго придунайскіе варвары *гунны,* дивясь его добродѣтели, называли богомъ римскимъ, потому что и въ самомъ дѣлѣ видѣли отъ него опыты дѣлъ божественныхъ Разсказываютъ напримѣръ, что однажды онъ путешествовалъ по тамошней странѣ варваровъ и встрѣтилъ нѣсколькихъ туземцевъ, шедшихъ въ Томисъ Бывшіе съ нимъ стали плакать, полагая, что будутъ убиты Но онъ, сошедши съ лошади, началъ молиться, и—варвары миновали ихъ, не замѣтивъ ни его самого, ни его спутниковъ, ни лошадей, съ

которыхъ они сошли Такъ какъ жители той страны (гунны) своими частыми набѣгами разоряли скиѳовъ (славянъ) то этихъ звѣрообразныхъ людей Ѳеотимъ пріучилъ къ кротости,— угощая ихъ и по дружески предлагая имъ подарки Одинъ варваръ, предполагая, что онъ богатъ, рѣшился хитростію захватить его въ плѣнъ Съ этою цѣлію приготовилъ онъ арканъ Опершись на щитъ, какъ обыкновенно дѣлывалъ, стоялъ онъ и разговаривалъ съ непріятелями Потомъ, поднявъ правую руку, хотѣлъ забросить на него веревку, чтобы тащить его къ себѣ и къ единоплеменникамъ но во время этого дѣйствія рука его осталась протянутою въ воздухѣ и не прежде освободилась отъ невидимыхъ узъ, какъ когда Ѳеотимъ, по просьбѣ другихъ, помолился за варвара Богу Говорятъ, что этотъ епископъ постоянно носилъ длинные волосы, съ тѣхъ поръ, какъ началъ прилежно изучать любомудріе Онъ держался простаго образа жизни, вкушалъ пищу не въ одно и то же время, но когда чувствовалъ голодъ или жажду» [242])

Блаж Іеронимъ писалъ «Ѳеотимъ, скиѳскій епископъ Томъ, издалъ въ разговорахъ, по образцамъ древняго краснорѣчія, краткіе и прекрасные трактаты и, какъ слышу, пишетъ и другія сочиненія» [243]), Леонтій, живший недолго послѣ Ѳеотима, выписывалъ краткія мѣста изъ двухъ сочиненій его—изъ сочиненія «объ ученіи Спасителя «и изъ другаго—«противъ идоловъ» [244]) Св Дамаскинъ помѣстилъ въ свои параллели нѣсколько мѣстъ — изъ послѣдняго сочиненія и изъ трехъ другихъ «на бытіе», на толкованія словъ «аще принесеши даръ твой ко олтарю» и изъ слова «о постѣ» [245])

Блаженный Ѳеотимъ блаженно почилъ, вѣроятно, не позже 412 года [246]) и память его по римскому мартирологу чтится 20 апрѣля [247])

---

## † Въ тотъ же день преставленіе пр. АЛЕКСАНДРА Ошевенскаго.



ЛАЖЕННЫ алчущіе и жаждущіе правды, ибо они насытятся (Матѳ V, 6) Къ числу тѣхъ, къ которымъ относятся сіи слова Спасителя, принадлежитъ и прп Александръ Ошевенскій [248])

Въ 80 верстахъ отъ Бѣлозерска, въ вашеозерской волости, жилъ зажиточный и благочестивый земледѣлецъ Никифоръ Ошевенъ Онъ имѣлъ четырыхъ сыновей, но ему хотѣлось еще имѣть сына По молитвѣ благочестивой жены его родился Алексій Сынъ молитвы былъ обученъ грамотѣ и послушный родителямъ во всемъ, любилъ поститься и молиться, что не совсѣмъ нравилось имъ. На 18 году родители хотѣли сочетать его бракомъ, но онъ съ дозволенія ихъ отправился на богомолье въ Кирилловъ монастырь и здѣсь остался на нѣкоторое время для молитвъ Послѣднее сильно огорчило отца, но потомъ успокоился онъ мыслію, что въ монастырѣ не учатъ худому Въ обители Алексій усовершился въ книжномъ ученіи и жилъ весьма внимательно къ себѣ Игуменъ готовъ былъ постричь его въ иночество Но Алексій объявилъ со смиреніемъ, что желаетъ испытать себя въ готовности на крестный путь и пріучить молодость свою къ игу Христову Спустя годъ отецъ посѣтилъ сына въ праздникъ пр Кирилла и дозволилъ ему еще остаться въ обители до времени Потомъ родители его насиліемъ властелина вынуждены были перейти въ Каргополь, а спустя годъ поселились въ 30 верстахъ отъ Каргополя на землѣ, отведенной имъ землевладѣльцемъ «Приходитъ (Никифоръ) къ боярину Ивану и бьетъ челомъ и проситъ грамоту слободскую, Иванъ же, видѣвъ его человѣка доброзрачна и рѣчиста, даетъ ему грамоту на тыя мѣста, слободу копити, жильцовъ называти и дворы ставити, и оттуду и

донынѣ прозвася весь та слобода Ошевнева», такъ говоритъ древнее извѣстіе Печали родителей печалили сына, но онъ молился и молитва не осталась не услышанною Спустя 6 лѣтъ пребыванія въ обители, Алексій принялъ монашество съ именемъ Александра и удвоилъ свои подвиги Послушный и строгій къ себѣ инокъ пріобрѣлъ общее вниманіе къ себѣ Когда объявилъ онъ настоятелю, что, желая повидаться съ родителями, онъ вмѣстѣ съ тѣмъ желаетъ найти себѣ мѣсто для уединенныхъ подвиговъ, игуменъ отвѣчалъ тому, кто не окрѣпъ въ духовной жизни, не безопасно пускаться въ отшельническую жизнь, въ общежитіи братія подкрѣпляютъ друга друга и это благотворно особенно для не утвердившихся въ добрѣ, бываетъ, что мечтательная гордость увлечетъ неопытнаго въ пустыню подъ видомъ усердія къ неразсѣваемому подвижничеству и потомъ предаетъ его праздности и нерадѣнію, всему время, надобно испытать себя Блажен Александръ смиренно покорился голосу настоятеля снова подвергъ себя и желаніе свое испытанію Тогда настоятель благословилъ желаніе его Подвижникъ прибылъ на родину —Обрадованный отецъ просилъ сына найти вблизи мѣсто для своего пребыванія и обѣщалъ помочь при устроеніи пустыннаго жилища Па р Чурюгѣ, въ сосѣдствѣ лѣсовъ и озеръ, преп Александръ водрузилъ крестъ, въ основаніе будущей пустынной обители Въ Кирилловой обители, по возвращеніи, посвященный въ іеромонаха, получилъ отъ игумена въ благословеніе икону Одигитріи и икону святителя Николая и съ такими средствами далъ при крестѣ на Чурюгѣ обѣтъ провесть остальную жизнь въ будущей обители Поручивъ отцу надзоръ за построеніемъ храма, отправился онъ въ Новгородъ Здѣсь святитель Іона преподалъ ему благословеніе на устроеніе обители и антиминсъ для храма ея Благочестивая боярыня Анастасія и сынъ ея Юрій, приглашенные вспомоществовать новой обители, готовы были отдать преподобному цѣлую волость со всѣми ея угодьями, но

блаженный не хотѣлъ того,—зачѣмъ, сказалъ онъ, печалить наслѣдниковъ? Боярыня выдала четыре грамоты на сѣнныя угодья съ лѣсомъ и деревнею Храмъ былъ освященъ во имя святителя Николая Блаженный Александръ съ бодрою душею началъ пустынную жизнь и съ твердостію переносилъ ея бѣдность и труды Съ нимъ по волѣ игумена пришелъ сюда изъ Кириллова монастыря старецъ, но старецъ не перенесъ трудной пустынной жизни и возвратился въ Кирилловъ монастырь Блаженный остался одинъ, онъ очищалъ лѣсъ, готовилъ подъ пашню землю и засѣвалъ, трудился неутомимо, освящая труды молитвами Мало по малу собрались къ нему братія, онъ поставилъ кели, трапезу и другія принадлежности, радуясь желанію ихъ служить Господу Установивъ общежитіе, преподобный ввелъ строгій чинъ во всемъ въ храмѣ не говорить ни съ кѣмъ, въ трапезу приходить въ молчаніи и здѣсь слушать чтеніе, въ кели не быть безъ дѣла, во время работъ по послушанію имѣть въ умѣ псаломъ или молитву Іисусову «Братія, говорилъ подвижникъ Божій, пусть не страшатъ насъ труды и скорби пустыни вы знаете, что путемъ скорбей входятъ въ царствіе небесное Пусть живетъ въ васъ взаимная любовь и смиреніе Богъ любы есть, и смиренныхъ любитъ Онъ» Блаженный владѣлъ даромъ слова и духовною разсудительностію, многіе, даже изъ мірскихъ, приходили слушать наставленія его Два племянника его, сыновья двухъ родныхъ братьевъ, часто посѣщали обитель и наконецъ по просьбѣ ихъ были пострижены въ иночество Братъ Амвросій сильно раздражился тѣмъ, прибѣгъ въ обитель, ругалъ блаженнаго весьма грубо и грозилъ разогнать обитель На брань изступленнаго блаж Александръ отвѣчалъ кротостію и это смягчило брата, такъ что онъ просилъ простить его Потомъ племянники, такъ дорого доставшіеся ему, нанесли тяжелую скорбь блаженному охладѣвъ въ ревности къ борьбѣ съ нуждами пустыни, они, несмотря на увѣщанія дяди, оста-

вили обитель его Скорби за спасеніе духовныхъ чадъ до того отяготѣли надъ душею блаженнаго, что онъ сталъ тяжко боленъ Не могъ онъ поднять ни головы, ни руки, не могъ даже выговорить слова такъ разслабъ всѣмъ тѣломъ Въ этомъ изнеможеніи онъ молился преп Кириллу, въ обители коего вступилъ въ подвижническую жизнь И вотъ видитъ святолѣпнаго старца, украшеннаго сѣдиною, въ бѣлыхъ ризахъ и съ крестомъ въ рукѣ Осѣнивъ крестомъ больного, святый сказалъ «не скорби, братъ! я помолюсь и будешь здоровъ, только не забывай обѣта,—не оставляй сего мѣста, я буду помогать тебѣ» Проснувшись, блаженный почувствовалъ себя здоровымъ и на утро пошелъ въ церковь, въ утѣшеніе братіи онъ разсказалъ о посѣщеніи преп Кирилла Въ подвижническихъ трудахъ преподобный провелъ въ своей обители 27 лѣтъ и мирно предалъ духъ свой Господу на 52 году жизни, 20 апрѣля 1479 г

По смерти ученика его Лаврентія игумена обитель его пришла было въ упадокъ, — зданія обветшали, братія почти всѣ разошлись, такъ что не осталось ни одного іеромонаха Разъ монастырскій служитель Маркъ видитъ въ сонномъ видѣніи обитель полна народа, старецъ въ святительской одеждѣ, сѣдой, крестомъ осѣняетъ обитель и работающихъ въ ней на постройкѣ, другой старецъ, съ бородою до персей, окропляетъ святою водою, третій средняго роста, съ русыми волосами, окаждаетъ за ними, а еще четвертый, молодой, вдали слѣдуетъ за ними Маркъ узналъ въ третьемъ преп Александра и препод по его прошенію сказалъ первый старецъ—святитель Николай, имени коего посвященъ храмъ обители, второй — препод Кириллъ, обѣщавшійся помогать мнѣ,—по моей просьбѣ они пришли сюда, а молодой человѣкъ—избираемый въ игумена Матвѣй Сынъ іеромонаха пустынника Матвѣй, въ иночествѣ Максимъ, посвященный въ игумена архіепископомъ Сергіемъ (1483—1485), въ самомъ дѣлѣ возстановилъ обитель по всѣмъ частямъ При по-

строеніи новаго храма въ честь свят Николая, по указанію самаго явившагося преподобнаго, найдены были нетлѣнными мощи его Новый храмъ освященъ при игум Вассіанѣ 2 и при немъ же преподобный велѣлъ написать образъ его По расказу одного старца, который зналъ преподобнаго еще въ земной жизни, преподобный былъ роста средняго, лицемъ сухой, съ впалыми глазами, съ небольшою и не густою бородою, съ просѣдью въ русыхъ волосахъ Въ такомъ видѣ и былъ онъ написанъ

Затѣмъ слѣдовали различныя чудеса преподобнаго Чудо, которое испыталъ на себѣ іеромонахъ Ѳеодосій, описавшій житіе и чудеса преподобнаго въ 1562 г , весьма замѣчательно по свидѣтельству о крестномъ знаменіи Ѳеодосій вмѣстѣ съ другими возставалъ на игумена обители съ укоризнами и жалобами Явившійся преподобный сказалъ «а кто здѣсь игуменъ? конечно не ты, игумену скажи пусть творитъ свое дѣло, тебѣ же говорю пекись о твоей душѣ» Ѳеодосій раскаялся, онъ положилъ было описать житіе и чудеса преподобнаго, но потомъ сталъ волноваться сомнѣніями и оставилъ начатое дѣло Явившійся преподобный наказалъ его тремя ударами прута «И увѣдѣхъ бывшая надъ собою, пишетъ Ѳеодосій, яко десная моя рука ослабѣ, длань же о запястіи (съ запястія) согнуся, три же персты верхнихъ едва возмогохъ вмѣстѣ сдвинути, еже на лицы своемъ крестное знаменіе воображати, два же персты нижнихъ ко длани прикорчившася» Вотъ какъ въ обители преп Александра въ 1562 г изображалось крестное знаменіе! тремя первыми перстами! Сильное вразумленіе отважному самовластію преподано преподобнымъ

Прибылъ въ Каргополь воеводою бояринъ Иванъ Михайл Юрьевъ, братъ царицы Анастасіи Игуменъ Вассіанъ, наслышавшись о его гордости и жестокости, со страхомъ отправился на поклонъ къ новому воеводѣ Бояринъ принялъ его несуровo Игуменъ представилъ ему царскую несудимую грамоту о оби-

тели, воевода, посмотрѣвъ, сказалъ есть одна пошлина, которую будетъ онъ брать съ монастырскихъ крестьянъ Боязливый игуменъ промолчалъ Но бывшій съ нимъ простодушный и прямой старецъ Евсевій сказалъ не взимать тебѣ ее съ насъ, господине» —«Когда прикажу, то дадите», сказалъ съ гнѣвомъ воевода Старецъ замѣтилъ «тогда будетъ, когда возьмешь» Боярин, разсвирѣпѣвъ, закричалъ «горе, чернецъ! Царь государь пожаловалъ меня Каргополемъ и всею Онегою съ поморьемъ,—а этотъ не хочетъ слушаться и еще споритъ»




—Испуганный игуменъ поспѣшилъ убраться въ монастырь и дорогою бранилъ старца за его рѣзкость Гнѣвный боярин послѣ того допытывался нѣтъ ли кого, кто бы могъ жаловаться на монастырь и особенно на Евсевія? Узнавъ о томъ, въ обители трепетали боярина и негодовали на Евсевія «Ступай, говорили ему, умилостивляй, какъ знаешь, боярина,—не погибать же намъ за тебя» Огорченный старецъ ночью со слезами молилъ Господа объ утишеніи боярина, и на слѣдующій день пошелъ въ Каргополь, готовый на все Въ городѣ на улицѣ встрѣтившійся ему домовый священникъ боярина неожиданно говоритъ ему «ну, поздравляю тебя, Евсевій» Старецъ изумился. «Богъ помиловалъ васъ, продолжалъ священникъ,—святитель Николай и начальникъ вашей обители защитили васъ отъ бѣдъ» Затѣмъ разсказалъ, что воевода, хотя не нашелъ жалующихся на обитель, отдалъ было уже приказаніе самому жестокому изъ своихъ чиновниковъ,—отправиться въ монастырь и, сковавъ тебя, доставить въ городскую тюрьму Но въ минувшую ночь явились ему, — святитель и преподобный, и задали ему урокъ Святитель, такъ разсказывалъ боярин, сказалъ ему «если не покаешься, горе

тебѣ» И преподобный также грозилъ. Въ страхѣ боярин отвѣчалъ «не погуби меня, святитель, но другого не знаю, какъ называть». «Ты не знаешь его, вотъ онъ пришелъ защищать труды свои и меня взялъ съ собою,—тамъ храмъ въ мое имя» Боярин каялся и обѣщалъ быть защитникомъ обители Ступай же теперь смѣло къ боярину, заключилъ священникъ Старецъ явился къ боярину, и тотъ принялъ его весьма ласково,—просилъ извинить его за грубость и дерзости, разсказалъ о видѣніи святителя и преподобнаго и жалѣлъ о томъ, что не заѣхалъ въ Ошевенскую обитель,—а наконецъ вручилъ старцу милостыню для обители Мощи преподобнаго свидѣтельствованы были по распоряженію митр Антонія Варлаамомъ, епископомъ вологодскимъ [249]) Нынѣ онѣ почиваютъ подъ спудомъ въ каменномъ храмѣ, гдѣ одинъ придѣлъ въ 1707 г посвященъ преп Александру Еще цѣлы иконы, принесенныя имъ изъ Кириллова монастыря [250])

---

### † Въ тотъ же день страданіе ГАВРІИЛА младенца.

ВЪ ГОРОДНЕНСКОМЪ повѣтѣ, верстахъ въ 13 отъ Заблудова, есть дер Звѣрки, принадлежавшая къ ключу заблудовскому Здѣсь жили Петръ Гавдѣль и супруга его Анастасія, православные и благочестивые поселяне, не смотря на невзгоды времени твердо сохранившіе православную вѣру, принятую отъ предковъ своихъ Здѣсь 1684 г мар 20 родился у нихъ сынъ Гавріилъ, котораго они крестили и воспитали также въ правилахъ православія Когда Гавріилу было около 6 лѣтъ, случилось, что мать понесла въ поле мужу обѣдъ Жидъ Щутко, арендаторъ Звѣрковъ, приласкалъ къ себѣ дитя, завелъ въ домъ свой и увезъ его въ Бѣлый Стокъ, здѣсь сбѣжавшіеся жиды мучили отрока безъ милосердія внеся его въ темное мѣсто распяли и пустили изъ боку кровь, потомъ кололи его разными инструментами, пока не выпустили всей

крови, а мертвое тѣло бросили въ полѣ [251]) Псы три дня бѣгали около тѣла и лаемъ отгоняли отъ него хищныхъ птицъ По тому же лаю нашли замученное тѣло и представили въ Заблудово По ранѣ въ боку и другимъ знакамъ очевидно было, что кровь выпущена изъ отрока изувѣрствомъ жидовскимъ и страдальческая смерть невиннаго отрока тогда же записана въ мѣстную книгу Заблудова, жиды сугребали другаго младенца, нашли мощи Гавріила нетлѣнными и поставили ихъ въ церковномъ склепѣ

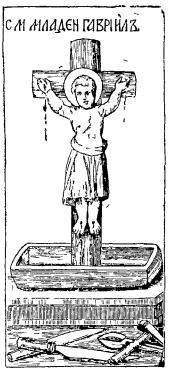


дебно уличены въ преступленіи, тѣло предано землѣ Страдальческая кончина блаж Гавріила послѣдовала 20 апр 1690 г «О семъ кто хощетъ пространнѣе вѣдати, отсылаемъ до книгъ правныхъ магдебургіи заблудовскія», говоритъ старинная записка Спустя 30 л (1720 г), когда погребали другаго младенца, нашли мощи Гавріила нетлѣнными и поставили ихъ въ церковномъ склепѣ

«Когда въ Заблудовѣ мѣсто и церковь горѣла
Милость Божія меня и въ огнѣ сохранила»

Такъ говорилъ блаженный въ польскихъ стихахъ, написанныхъ въ 1755 г, знаменитымъ Михаиломъ Козачинскимъ, архимандритомъ Слуцкимъ Пожаръ былъ въ 1746 г, а въ 1755 г 9 мая нетлѣнныя мощи съ честію перенесены были въ Слуцкій монастырь

Кондакъ св мученику «святе младенче Гавріиле, ты за прободеннаго насъ ради отъ іудей лютѣ отъ тѣхъ же въ ребра прободенъ былъ еси и за истощившаго кровь свою о насъ все тѣло твое на истощаніе крове въ лютыя язвы предалъ еси Нынѣ же во славѣ вѣчной съ Нимъ веселишися Тѣмъ поминай тамо и насъ, молимъ, здѣ чтущихъ тя, прося намъ здравіе тѣлесамъ и спасеніе душамъ нашимъ» [252])

ДВАДЦАТЬ ПЕРВАГО ЧИСЛА

## Св. ІАПУАРІЯ епископа и другихъ шести мучениковъ съ нимъ.

ВІАПУАРІЙ, епископъ Неапольскій, съ тремя діаконами, чтецомъ и двумя мірянами за исповѣданіе Христа и непринесеніе жертвы идоламъ жестоко страдалъ въ гоненіе Діоклитіаново и Максимміаново, и послѣ пытокъ обезглавленъ въ Путеолахъ въ 305 году Мощи его въ Неаполѣ

---

## Въ тотъ же день св. мученицы, царицы АЛЕКСАНДРЫ

ВАЛЕКСАНДРА была жена ими Діоклитіана и потаенная христіанка, мужество, твердость въ исповѣдаши и чудеса великомученика Георгія возбудили въ ней ревность по вѣрѣ и она гласно исповѣдала Христа Осужденная Діоклитіаномъ на смерть, она на пути къ мѣсту казни предала духъ свой Богу (304 г)

---

## † Въ тотъ же день преставленіе св. НИФОНТА, святителя Новгородскаго.

РОДИТЕЛИ блаж Нифонта, въ мірѣ Никиты, были люди благочестивые и зажиточные, жившіе близъ Кіева, и обучили сына книжному ученію и страху Божію [253]) По смерти ихъ добрый сынъ роздалъ имѣніе бѣднымъ, посвятилъ себя иноческому житію въ Печерскомъ монастырѣ и здѣсь усердно и долго подвизался въ постѣ и молитвахъ [254]) Знакомство его съ мѣстными обычаями греческой Церкви, которое такъ видно въ его отвѣтахъ Кирику, показываетъ, что онъ путешествовалъ по востоку [255]) Въ концѣ 1129 г Іоаннъ, епископъ Новгородскій, оста-

вилъ каѳедру и на его мѣсто (янв 1-го 1130 г ) поставили Нифонта какъ мужа богобоязненнаго и святого по жизни [256]) Въ 1135 г видимъ блаж Нифонта примирителемъ кіевлянъ съ черниговцами [257]) Подъ 1136 г помѣщено въ древней лѣтописи извѣстіе, но не совсѣмъ ясное, о пастырскомъ распоряженіи его по случаю брака князя Святослава По словамъ лѣтописи, когда князь женился въ Новгородѣ то «вѣнчали его свои попы у св Николая, а Нифонтъ не вѣнчалъ его, не позволилъ ни священникамъ, ни черпецамъ быть при бракѣ и говорилъ не слѣдуетъ тебѣ брать ее» Какая была причина запрещенію, не сказано [258]) —У Татищева лѣтопись говоритъ, что слуги князя убили отца невѣсты [259]) Если это такъ то остается положить, что правдолюбивый пастырь требовалъ, чтобы напередъ преступленіе наказано было строгимъ покаяніемъ — Какъ бы то ни было, только кн Святославъ призналъ поступокъ пастыря справедливымъ и не оскорбился имъ Въ слѣдующемъ году Святославъ, по согласію съ архипастыремъ, выдалъ грамоту съ назначеніемъ доходовъ для новгородской каѳедры Вмѣсто того, чтобы собирать десятину для каѳедры и для князя, князь назначилъ для каѳедры 100 гривенъ серебра и опредѣленную подать съ нѣкоторыхъ мѣстъ, что все составляло до 250 фунтовъ серебра годового дохода [260]) Св Нифонтъ великолѣпно возобновилъ Софійскій храмъ и построилъ каменный храмъ Успенія, близъ Пскова, на Завеличьѣ, построенъ имъ въ монастырѣ каменный храмъ Спасителя, здѣсь и донынѣ показываютъ чашу его, вырѣзанную изъ древеснаго корня и оправленную серебромъ [261])

Съ 1147 г началось для него тяжелое время В к Изяславъ предложилъ собору пастырей посвятить затворника Климента въ митрополита, безъ сношенія съ Цареградомъ Онуфрій, епископъ Черниговскій, и съ нимъ три епископа говорили, что по древнимъ правиламъ три епископа могутъ поставлять перваго епископа области Нифонтъ и съ нимъ грекъ Мануилъ,

епископъ Смоленскій, утверждали, что митрополита посвящаетъ патріархъ Климентъ, не смотря на несогласіе Нифонта, посвященъ былъ въ Кіевѣ [262]) —Въ 1148 г по желанію новгородцевъ Нифонтъ отправился въ Суздаль для заключенія мира съ суздальскимъ княземъ, и Юрій, врагъ Изяслава, съ честію принялъ пастыря, противодѣйствовавшаго желаніямъ Изяслава, согласился отпустить съ Нифонтомъ плѣнниковъ, принималъ его ласково и съ почетомъ Онъ пожелалъ, чтобы бл Нифонтъ освятилъ новые храмы въ Суздали И по лѣтописи, Нифонтъ въ Суздали «церковь святи св Богородица великымъ священіемъ» Понынѣ цѣлъ антиминсъ, освященный въ 1148 г для храма св Георгія «отъ Нифонта архіепископа Новгородскаго, повелѣніемъ епископа ростовскаго Нестора, при благоч князи Георгіи сыну Мономахову» Эта надпись показываетъ, что Нифонтъ, при всемъ желаніи сдѣлать пріятное кн Юрію, не иначе дозволилъ себѣ освятить храмъ не въ своей епархіи, какъ испросивъ дозволеніе мѣстнаго архипастыря [263]) Въ слѣдующемъ году Нифонтъ за то, что не поминалъ въ молитвахъ новаго митрополита, вызванъ былъ въ Кіевъ и заключенъ въ Печерскомъ монастырѣ, но не надолго Въ томъ же году Юрій овладѣлъ Кіевомъ и отпустилъ Нифонта въ Новгородъ, гдѣ встрѣтили его съ радостью Въ 1153 г основанъ Нифонтомъ каменный храмъ св Климента Между тѣмъ Изяславъ снова вошелъ въ Кіевъ и Климентъ оставался на митрополичьей каѳедрѣ до начала 1155 г — Бл Нифонтъ, сколько ни убѣждали его ласкою и угрозами покориться Клименту, не отказался отъ своихъ убѣжденій о Климентѣ [264]) и искалъ себѣ защиты у патріарха [265]) П Николай писалъ ему въ своей грамотѣ

«О св Духѣ сыну и сослужителю смиренія нашего, доброму пастырю разумныхъ овецъ, господину епископу Новгорода Нифонту желаемъ радоватися о Господѣ Слышали мы о твоемъ невинномъ страданіи, какое терпишь ты для Бога за митропо-

лита Климента, безъ нашего благословенія, самовластно восхитившаго кіевскую митрополію, слышали, что ты осуждаешь такую дерзость его, не хочешь служить съ нимъ святительски, не поминаешь его въ священной службѣ и много перенесъ отъ него досадъ и оскорбленій Но ты, святый отецъ, потерпи еще за правду, для Господа, и не ослабѣвай предъ тѣмъ аспидомъ и его совѣтниками, дабы быть причтеннымъ къ лику святыхъ, пострадавшихъ за православіе, покажи примѣръ терпѣнія святителямъ, которые имѣютъ быть въ землѣ русской, и всему народу — Миръ тебѣ, отче! Благословеніе смиренія нашего да будетъ надъ тобою, страдалецъ Христовъ, во вѣки, аминь» [266])

При перемѣнѣ обстоятельствъ въ Россіи, въ Константинополѣ не замедлили избрать и посвятить новаго митрополита грека И Нифонтъ, получивъ извѣстіе изъ Царяграда, что Константинъ уже отправился въ Россію, поспѣшилъ въ Кіевъ, чтобы встрѣтить столько желаемаго митрополита но добродушный пастырь, всегда дѣйствовавшій по убѣжденію совѣсти, свидѣлся съ Константиномъ уже въ другой жизни

Въ Кіевѣ блаж Нифонтъ сильно занемогъ —За три дни до своей предсмертной болѣзни онъ видѣлъ дивный сонъ «По выходѣ изъ утрени, такъ разсказывалъ онъ, легъ я отдохнуть и вотъ вижу себя въ Печерской церкви, на мѣстѣ Святоши, долго молился я со слезами предъ св Богородицею, чтобы видѣть мнѣ отца Ѳеодосія, собралось много братій въ церкви и одинъ изъ нихъ говоритъ мнѣ ты хочешь видѣть отца Ѳеодосія? Я отвѣчалъ если возможно, покажи мнѣ И онъ взялъ меня и привелъ въ алтарь, и здѣсь показалъ мнѣ отца Ѳеодосія Я, подойдя, поклонился ему и всталъ, онъ обнялъ меня и сказалъ хорошо, что пришелъ ты, братъ и сынъ Нифонтъ! Теперь уже будешь ты съ нами неотлучно Онъ держалъ свитокъ въ своей рукѣ и по моей просьбѣ далъ мнѣ посмотрѣть, я развернулъ и прочелъ его, въ немъ было написано се азъ и дѣти, яже ми далъ есть Богъ

Тогда проснулся я» [267]) Св Нифонтъ блаженно почилъ 21 апр 1156 г въ субботу великой—пасхальной недѣли [268]) —Новгородскій лѣтописецъ, благоговѣя предъ высокими добродѣтелями почившаго пастыря, говоритъ съ скорбію «мы только за грѣхи паши лишены утѣшенія видѣть у себя гробъ его [269])

Нынѣ извѣстны отвѣты блаж Нифонта на вопросы Кирика, которые антоніевскій доместикъ предлагалъ во время собора о Климентѣ, какъ своему архипастырю, такъ и м Клименту [270]) Отвѣты блаж Нифонта въ древнее время пользовались полнымъ уваженіемъ всей русской Церкви Замѣтимъ нѣкоторые изъ нихъ




Должно ли рѣзать скотъ или птицу въ недѣльный день? «Это—день святый и праздничный, надобно быть въ церкви и молиться по нѣтъ грѣха рѣзать что нибудь въ воскресенье—дурно, возбраняй» [271]) Самые замѣчательные отвѣты относились къ св евхаристіи На вопросъ давать ли причастіе больному, если изъ устъ его течетъ гной? Св Нифонтъ отвѣчаетъ, «несомнѣнно должно не то—смрадъ и отлучаетъ отъ святыни, что исходитъ изъ устъ у иныхъ, а смрадъ грѣховъ» —«Должно ли служить съ одною просфорою?»—«Если это будетъ далеко отъ торга, напр въ селѣ, и негдѣ взять другой просфоры то слѣдуетъ служить» За упокой такъ велѣлъ служить всегда служи съ тремя просфорами, — одна великая для вынимашя Агнца, здѣсь мертвый не поминается, а тѣ двѣ за упокой» [272]) —Со-

ный день, если случится гость или другая надобность» — «Хотятъ итти въ чужую сторону, въ Іерусалимъ, къ св мѣстамъ, и нынѣ я запрещаю ходить, приказываю здѣсь дѣлать добро грѣхъ ли владыко, запрещать это?»— «Напротивъ очень хорошо дѣлаешь если идутъ съ тѣмъ, чтобы быть въ праздности, ѣсть и пить,

вѣты вполнѣ умные и вѣрные! Необходимая для евхаристіи просфора—одна великая,—изъ нея вынимается Агнецъ. Такъ по ученію апостола, который говоритъ, что всѣ причащаемся однимъ хлѣбомъ (Кор X, 17), извѣстны и нынѣ служебники XIV в , гдѣ чинъ проскомидіи ограничивается только приготовленіемъ Агнца [273]) Для заказной заупокойной литургіи блаж Нифонтъ считалъ приличнымъ, чтобы принесли, кромѣ великой, двѣ просфоры, одну для поминовенія умершаго, за котораго совершается служба, другую для поминовенія другихъ умершихъ Но изъ словъ его вовсе не видно устава о опредѣленномъ числѣ просфоръ, о чемъ такъ жарко спорятъ неумные ревнители старины Въ служебникѣ Антоніева монастыря времени Нифонтова счетъ просфоръ также не означенъ Здѣсь послѣ описанія дѣйствій надъ главною просфорою показаны а) молитва, «да пріиметъ о здравіи и спасеніи», в) молитвы, да помянетъ Господь души усопшихъ И болѣе ничего [274]) Кирикъ прочелъ въ собраніи правило—замѣнять этими литургіями «10 литургій, говоритъ правило, избавятъ отъ наказанія за грѣхи 4 мѣсяцей» Св Нифонтъ сказалъ съ негодованіемъ «что это такое? Царь или богатые люди, согрѣшая, будутъ давать деньги за службу, а сами будутъ оставаться безъ всякой эпитеміи» И при чтеніи другого правила, также не умнаго, замѣтилъ «эта книга стоитъ того, чтобы сжечь ее» [275]) Такъ не все старое — свято! И примѣръ св Нифонта показываетъ, что пастыри Церкви поступаютъ свято, осуждая иное старое въ старыхъ книгахъ

## ДВАДЦАТЬ ВТОРАГО ЧИСЛА.

### Пр. ѲЕОДОРА Сикеота.

ЕОДОРЪ родился и подвизался въ селеніи Сикеѣ, въ двѣнадцати верстахъ отъ Анастасіополя, въ Галатіи, въ основанномъ имъ монастырѣ Даръ прозрѣнія и чудотвореній привелъ къ нему множество учениковъ и подра-

жателей Въ 590 году, по избранію клира и народа, избранъ во епископа Анастасіополю и посвященъ митрополитомъ Анкирскимъ, но спустя лѣтъ двадцать, оставилъ каѳедру изъ любви къ уединенію и скончался въ своей обители въ 613 году

---

**Въ тотъ день память пр. ВИТАЛІЯ монаха.**

ВЪ ПАТРІАРШЕСТВО Іоанна Милостиваго (609—619) въ Александрію пришелъ изъ пустыннаго монастыря шестидесятилѣтній монахъ Виталій и избралъ жизнь, которая людямъ казалась предосудительною, но въ очахъ Божіихъ была угодною, эта жизнь требовала великаго подвига Онъ написалъ списокъ всѣхъ Александрійскихъ блудницъ и молился о нихъ Господу, чтобы Господь отвратилъ ихъ отъ грѣшной жизни, самъ же нанимался въ городѣ на работу съ утра до вечера, и получивши плату въ двѣнадцать мѣдныхъ монетъ, на одну покупалъ бобовъ въ пищу, потомъ шелъ въ блудный домъ и отдавая какой либо блудницѣ остальныя деньги, говорилъ «умоляю тебя, за эти деньги сохрани себя въ чистотѣ эту ночь и не принимай никого» Блудница ложилась спать, а преподобный всю ночь молился и пѣлъ псалмы Уходя, онъ заклиналъ никому не говорить о томъ Многія блудницы, умиленныя добродѣтелію преподобнаго, преклоняли колѣна и сами молились съ нимъ, многія оставили путь грѣха или вступили въ законное супружество, или удалились въ женскіе монастыри, или въ мірѣ стали питаться трудами рукъ своихъ

Ни одна изъ блудницъ не осмѣливалась разгласить тайны цѣломудреннаго Виталія, потому что когда одна стала говорить о томъ, то подверглась бѣсованію Всѣ соблазнялись жизню его, и то явно плевали на него, то совѣтовали взять одну изъ блудницъ въ жены Онъ же совѣтовалъ каждому позаботиться

о себѣ и не судить прежде времени Нѣкоторые изъ клириковъ донесли о немъ патріархѵ, но патріархъ не вѣрилъ клеветѣ

Однажды Виталій на разсвѣтѣ выходилъ изъ дома блудницы Его встрѣтилъ шедшій туда юноша и, ударивъ крѣпко по щекѣ, сказалъ «сквернавецъ, доколѣ не покаешься и не отстанешь отъ нечистой жизни, чтобъ изъ-за тебя не поносилось имя Христово?» Преподобный отвѣчалъ «повѣрь мнѣ, что ты примешь за меня смиреннаго такое удареніе, что вся Александрія стечется на твой вопль» Чрезъ нѣсколько дней Виталій затворился въ кели своей (шалашѣ) при городскихъ воротахъ, такъ называемыхъ солнечныхъ, и скончался Въ то же время юноша получилъ ударъ по щекѣ и сталъ бѣсноватымъ, онъ рвалъ на себѣ волосы и страшно кричалъ Вся Александрія собралась на вопль его Пришедши въ себя, онъ пошелъ къ кели преподобнаго и сталъ говорить «помилуй меня, рабъ Божій», и разсказалъ о себѣ народу Отворили келію праведника и увидѣли его стоящимъ на колѣняхъ, какъ на молитвѣ, но уже скончавшимся, а въ рукѣ нашли хартію съ написаніемъ «мужи Александрійскіе! не осуждайте прежде времени, пока не придетъ Судія праведный» Пришла и бѣсноватая та женщина и, прикоснувшись мощамъ преподобнаго, исцѣлилась Весь городъ со свѣчами провожалъ тѣло преподобнаго, похороненнаго торжественно патріархомъ

---

ДВАДЦАТЬ ТРЕТЬЯГО ЧИСЛА

## Св. великомученика ГЕОРГІЯ

СВЯТОЙ *великомученикъ Георгій* родился въ Бейрутѣ отъ христіанскихъ, богатыхъ и благородныхъ родителей Образованный, красивый наружностію и крѣпкій тѣломъ, онъ былъ любимъ и возведенъ царемъ Діоклитіаномъ (284—304) въ почетное званіе воинскаго трибуна, а

потомъ тысяченачальника Но воспитанный въ благочестіи христіанскомъ, онъ не могъ быть счастливъ при царѣ язычникѣ и гонителѣ христіанства Находясь однажды въ судилищѣ и слыша беззаконный, безчеловѣчный судъ о истребленіи христіанъ, Георгій воспылалъ св ревностію за вѣру Христову Раздавъ имущество свое бѣднымъ и отпустивъ рабовъ на волю, Георгій возсталъ среди беззаконнаго собранія, и обличивъ нечестіе и злоумышленіе царя, его вельможъ и совѣтниковъ, исповѣдалъ себя предъ ними христіаниномъ и истину Евангелія Объятый гнѣвомъ, царь повелѣлъ оружепосцамъ выгнать св обличителя изъ собранія копьями и заключить въ темницу Въ темницѣ повергли Георгія на землю спиною, ноги его забили въ колоды, а грудь сдавили тяжелымъ камнемъ, положеннымъ на нее Въ этомъ тяжкомъ страданіи Георгій, подкрѣпляемый молитвою къ Богу и упованіемъ на Него, пробылъ до другаго дня, но который озарилъ его не для радостей, а для новыхъ, тягостнѣйшихъ страданій Когда послѣ вторичныхъ убѣжденій отречься отъ Христа, мученикъ остался непреклоненъ въ вѣрѣ своей его, едва уже говорившаго отъ сдавленія груди тяжелымъ камнемъ, нагаго привязали къ большому колесу, изобрѣтенному для казни, подъ которымъ устроены были доски, изъ коихъ торчали желѣзныя острія, обращенныя вверхъ къ колесу На этомъ страшномъ колесѣ кругомъ вращали мученика надъ остріями, которые, вонзаясь въ нагое беззащитное тѣло страдальца, изрѣзали его какъ трость Богъ сохранилъ жизнь Георгія и среди столь ужасныхъ мученій Но мучители не вразумились силою Божіею, которая такъ ясно открылась въ страданіи и терпѣніи его, что обратила ко Христу и содѣлала мучениками за имя Его — нѣкоторыхъ язычниковъ, видѣвшихъ страданія великомученика, таковы были двое преторовъ—*Анатолій* и *Протолионъ*—преторіанцы и сама *царица Александра,* супруга Діоклитіана Ожесточенные противъ Георгія мучители,

связавъ его, закопали въ нерастворенную известь, думая, что онъ сгоритъ въ ней Но Богъ и здѣсь сохранилъ жизнь св исповѣдника для славы своей Извлеченному изъ извести Георгію надѣли на ноги сапоги, внутри коихъ торчали остріемъ кверху раскаленные гвозди, и въ этой обуви гнали его въ темницу съ побоями и ругательствами На другой день послѣ сихъ истязаній, побоевъ и насмѣшекъ, снова вывели Георгія предъ судилище, и царь, слыша отъ него прежнія обличительныя слова, съ гнѣвомъ приказалъ бить его по устамъ и сѣчь воловьими жилами, доколѣ плоть его съ кровью не прильнетъ къ землѣ Считая величайшее терпѣніе Георгія дѣйствіемъ волхвованія, царь велѣлъ одному волхву—Аѳанасію употребить свое искусство противъ него, чтобы его или совратить съ пути истины или умертвить Но волхвъ, видя благодать Божію, столь ясно чудодѣйственную въ Георгіѣ, самъ обратился ко Христу и пострадалъ за Него Темница, въ которой содержался великомученикъ, прославленная пребываніемъ его, содѣлалась училищемъ благочестія и благодатною врачебницею Къ Георгію стекались въ темницу многіе для спасительной съ нимъ бесѣды, услаждавшей сердца слушателей, и для полученія отъ него исцѣленій силою благодати Божіей, въ немъ дѣйствующей Нѣкоторые изъ приходившихъ къ Георгію въ темницу исповѣдали Іисуса Христа и приняли вѣнецъ мученическій Великія страданія Георгія кончились лишеніемъ его жизни подозрѣвая, что онъ своими бесѣдами въ темницѣ возмущаетъ народъ, св узнику отсѣкли голову Мощи св великомученика положены были въ Палестинѣ — городѣ Лиддѣ, на родинѣ матери его, потомъ во храмѣ, построенномъ въ Лиддѣ во имя великомученика Вмѣстѣ съ Георгіемъ пострадала въ 304 году и царица Александра, которую Церковь и прославляетъ купно съ Георгіемъ

Такимъ образомъ Георгій «побѣды красенъ вѣнецъ пріялъ», и называется *великомученикомъ* и *побѣдоносцемъ,* ибо онъ

одержалъ славную побѣду надъ своими мучителями во время своихъ страданій, изумлявшихъ ихъ и обратившихъ ко Христу многихъ изъ невѣрующихъ, и по преставленіи своемъ явился славнымъ побѣдоносцемъ для блага христіанъ

Преданіе говоритъ, что въ странахъ Ливіи жилъ страшный змій, который похищалъ и пожиралъ людей, заражая воздухъ своимъ дыханіемъ и причиняя болѣзни Жители этой страны, язычники, почитая его грознымъ божествомъ, удовлетворяли его жертвами изъ людей по очереди Когда такимъ образомъ назначенная въ жертву этому божеству, царская дочь - дѣвица, обливаясь горькими слезами, стояла, приготовленная къ неизбѣжной, страшной смерти вдругъ является на бѣломъ конѣ молодой всадникъ Это былъ св Георгій, и какъ скоро чудовище выползло великомученикъ устремляется на него, вонзаетъ острое копія въ пасть его, прижимаетъ къ землѣ и конь топчетъ его ногами Змій убитъ Идолопоклонники возблагодарили Бога Георгіева и приняли христіанскую Вѣру




На основаніи этого древняго преданія, великомученика Георгія изображаютъ сидящимъ на бѣломъ конѣ, подъ ногами коего лежитъ страшный змій, зіяющій на св всадника, который мужественно поражаетъ чудовище копіемъ въ пасть Сіе изображеніе побѣды принадлежитъ гербу побѣдоносной Россійской имперіи и Россійскому знаку отличія, возлагаемому на грудь воиновъ за ихъ службу и подвиги *Кавалерскій праздникъ* ордена во имя великомученика Георгія установленъ въ 26 день ноября 1731 года и кавалерскій праздникъ этого ордена бы-

ваетъ въ день освященія храма во имя сего великомученика въ Кіевѣ, 26 ноября

Великомученикъ Георгій почитается также особеннымъ покровителемъ пастуховъ и стадъ, потому что онъ при жизни своей и по своемъ преставленіи неоднократно оказывалъ имъ помощь, и для блага ближнихъ являлся на конѣ Итакъ жители селъ и городовъ Россіи имѣютъ благочестивое обыкновеніе въ Георгіевъ, или, по просторѣчію, Егорьевъ день, совершать молебствіе великомученику и, окропивши пастуховъ и собранный скотъ св водой, выпускать впервые послѣ зимы на пастбище, съ благословеніемъ Божіимъ и надеждою на особенное покровительство великомученика Св великомученикъ въ великомъ уваженіи не только у христіанъ, но даже и у магометанъ

Въ V вѣкѣ сооружена въ Римѣ въ честь великомученика Георгія церковь, въ коей хранятся часть мощей его, ратное копье и хоругвь Въ V вѣкѣ также Анатолій Константинопольскій, въ VIII Косьма Маюмскій, въ IX — Ѳеофанъ Никейскій, Студитъ, на день великомученика Георгія написали многія хвалебныя пѣсни, нынѣ поемыя Церковію на этотъ день Въ сихъ пѣснопѣніяхъ св Георгій прославляется твердымъ страдальцемъ «ни звѣріе, ни колеса, ни ина мука не могли разлучить его отъ Христа Онъ явился помощникомъ душъ и тѣлесъ, память его всемірная»

*Пареміи* въ день великомученика Георгія тѣ же, какія произносятся 9 марта въ день 20 мучениковъ *Евангеліе утреннее* благовѣствуетъ объ обязанности небоязненно исповѣдать Сына Человѣческаго *предъ человѣки: не убойтеся отъ убивающихъ тѣло, и потомъ не могущихъ лишше что сотворити* (Лук XII, 2 — 12) Чтеніемъ *апостольскимъ* Церковь проповѣдуетъ о гоненіи Ирода на Церковь Апостольскую (Дѣяніе XII, 1—11) *Евангеліе* литургійное благовѣствуетъ о пророческихъ словахъ Господа, коими Онъ предсказывалъ о гоне-

ніяхъ отъ міра на проповѣдниковъ и исповѣдниковъ вѣры Христовой (Іоан XV, 17—XVI, 2)

---

## † Въ тотъ же день преставленіе блаж. ГЄОРГѢ Шенкурскаго.

ПО РУКОПИСНЫМЪ святцамъ, «святый и блаженный Георгій Христа ради юродивый, шенкурскій чудотворецъ, преставися апрѣля въ 23 день» Здѣсь же представляется онъ современниковъ преп Варлаама шенкурскаго и время подвиговъ его относится къ XV в Набожный устюжанинъ XVI в въ своей похвалѣ блаж Прокопію, между прочимъ, говорилъ «рѣка Вага, на которой городъ Шенкурскъ, ублажаетъ Георгія юродиваго»[276])




---

ДВАДДАТЬ ЧЕТВЕРТАГО ЧИСЛА.

## Св. САВВЫ Стратилата и съ нимъ 70 воиновъ.

САВВА, родомъ Готѳъ, саномъ стратилатъ (полковникъ), во время гоненій на христіанъ посѣщалъ заключенныхъ и помогалъ имъ чѣмъ могъ Донесли ими Авреліану, что Савва—христіанинъ На допросѣ онъ открыто исповѣдалъ вѣру свою во Христа и, бросивъ воинскій поясъ, явилъ себя готовымъ на всякія муки Его бичевали, палили огнемъ, бросили въ котелъ съ кипящею водою, но онъ мужественно пребылъ въ вѣрѣ, семьдесять воиновъ, увѣровавшихъ

при видѣ его подвиговъ, тотчасъ были избиты, а святой еще разъ, на другой день, приведенъ на испытаніе и наконецъ утопленъ въ рѣкѣ Это было въ 272 г , въ Римѣ

---

### † Въ тотъ же день пр. ЕЛИСАВЕТЫ чудотворицы.

ЩЕ ВЪ ЮНЫХЪ лѣтахъ, отданная въ цареградскую обитель чистыхъ дѣвъ, блаженная Елисавета [277]), давъ обѣты дѣвства въ зрѣломъ возрастѣ, съ пламенною ревностію выполняла ихъ,—проводила жизнь въ постѣ, трудахъ и молитвахъ. Зимой и лѣтомъ одна была на ней одежда—грубая власяница, тѣло ея коченѣло отъ холода, но душа горѣла любовію къ Господу Какое, скажутъ, насиліе природѣ! Да, насиліе, но законное Что прикажете дѣлать, когда природа дурна и ее нельзя иначе приблизить къ нормальному состоянію, какъ насиліемъ? Иначе не желаете ли попасть въ адъ Если желаете, попадете Благочестивый императоръ Іустинъ (518—527 г ) и супруга его София, положивъ мощи св мучениковъ Козьмы и Дамиана въ храмѣ щедро построенномъ, открыли тутъ женскую обитель [278]) Въ этой-то обители настоятельницею была блаженная Елисавета [279])

Борьба преподобной съ собою не ослабѣвала до гроба Она питалась только растеніями, не вкушая хлѣба, даже масла не прибавляла она къ суровой своей пищѣ Постъ ея по временамъ продолжался до 40 дней Три года во время молитвы не взводила она очей на небо, по примѣру смиреннаго мытаря Тѣла своего не мыла она во всю жизнь Такъ смиряла она и сладострастное тѣло и гордость духа подвигами перемѣнными

Вмѣстѣ съ тѣмъ она ревностно заботилась о спасеніи сестеръ ея о Господѣ Опытная подвижница, хорошо узнавшая сердце женское, внушала сестрамъ и женамъ особенно остерегаться лживаго лукавства и злоязычія, какъ грѣховъ очень ча-

стыхъ между женщинами Мы слабы и тѣлесною силою и умомъ, такъ разсуждала она Премудрый говоритъ «человѣка (умнаго мужчину) я нашелъ одного изъ тысячи, а женщинъ (умной) изъ всѣхъ ихъ (изъ тысячи) не нашелъ ни одной» (Еккл VII, 28) Въ укоризну говоритъ пророкъ объ Израилѣ «дѣти—вожди народа моего, женщины господствуютъ надъ нимъ» (Ис III, 12, XIX, 16) И при такой-то слабости мы думаемъ быть сильными то хитростію, то языкомъ злымъ Но хитрость наша, какъ неразлучная съ ложью, ставитъ насъ прямо подъ вліяніе сатаны Онъ — отецъ лжи и отважно дѣйствуетъ тамъ, гдѣ любятъ ложь Кто, изворачиваясь волжи,думаетъ, что выказываетъ умъ и силу тотъ ошибается до жалости, — опъ послушное орудіе сатаны, отца лжи Отецъ




тьмы наводитъ на такую душу тьму, она не сознаетъ грѣховъ своихъ, не видитъ своей опасной низости и остается въ безчувствіи Говорливость женская тѣмъ болѣе грѣшна, что, при недостаткѣ разсудительности и при раздражительности сердца, расточаемъ мы всего чаще пустоту, ложь, клевету, легкомысліе, вредное для себя и другихъ «Сердце праведнаго подумавъ отвѣчаетъ, а уста беззаконныхъ рѣкою льютъ худое», говоритъ мудрый (Прит XV, 28) Что обнаруживаетъ собою болтливое злоязычіе? Злость гордости, бѣснующейся отъ сознанія своей слабости Въ бѣдности женщина по зависти чернитъ другихъ, богатая унижаетъ другихъ по гордости Сколько бѣдъ, сколько страданій выходитъ отъ того для людей! Любите другъ друга, а не злобствуйте, сказано намъ Блаженная игумепія полна была любовію къ другимъ У нея готова была помощь для бѣдныхъ и вдовъ, оби-

женныхъ защищала она отъ обижающихъ предъ начальствомъ ихъ, призирала и воспитывала сиротокъ [230])

«Хотя внѣшній нашъ человѣкъ тлѣетъ, но внутренній со дня на день обновляется», учитъ апостолъ (2 Кор IV, 16) «Любящихъ Меня Я люблю, и усердно ищущіе Меня найдутъ Меня», говоритъ Господь (Прит VIII, 17) Очищенная долгими скорбями подвижничества, преп Елисавета была сосудомъ св Духа Въ ночныхъ молитвахъ осіявалась она свѣтомъ небеснымъ Въ земной жизни называлась она и была чудотворицею по молитвѣ ея издохъ змѣй и исцѣлилась кровоточивая жена [231])

Русскіе поклонники святыни Стефанъ Новгородецъ въ 1350 г и іеродіаконъ Зосима въ 1420 г поклонялись мощамъ преподобной Елисаветы въ констант монастырѣ св Козмы и Даміана [232])

---

† **Въ тотъ же день воспоминаніе о пр. Саввѣ Печерскомъ.**




КАЛЬНОФОЙСКАГО, у Сирига и въ ркп святцахъ пр Савва Печерскій названъ чудотворцемъ, мощи его открыто почиваютъ въ Антоніевой пещерѣ [233]) Подвиги его совершались, по всей вѣроятности, въ концѣ XII в [234])

---

**Въ тотъ же день празднованіе МОЛЧЕНСКОЙ ИКОНѢ Богоматери.**

ПРАЗДНОВАНІЕ этой иконѣ совершается въ Молченской Софронневой пустыни 18 сент , а въ Путивльскомъ Молченскомъ монастырѣ 24 апрѣля Икона явилась 18 сент 1405 года на болотѣ Молче, въ 20 верстахъ отъ Путивля, гдѣ существовалъ монастырекъ, раззоренный татарами около 1605 г По случаю его запустѣнія икона перенесена въ 1605 г въ Путивльскій монастырь, вѣроятно, 24 апрѣля, когда и празднуется иконѣ въ Путивлѣ Хотя же монастырь на мѣстѣ обрѣтенія и былъ возобновленъ около 1630 года (это—Софронева пустынь), но икона осталась въ Путивльскомъ монастырѣ (См *Архим. Димитрій* мѣсяцесловъ святыхъ, вып 3, Тамб 1880, стр 164) На иконѣ Богоматерь въ вѣнцѣ, съ главою полунаклоненною къ правой сторонѣ, на правой рукѣ ея Богомладенецъ, обратившійся къ предстоящему предъ нимъ какому-то святому и десницею показующій вверхъ, въ лѣвой рукѣ у Богоматери лѣстница и башня съ пятью верхами Позади виднѣются зданія, можетъ быть—видъ монастыря

---

ДВАДЦАТЬ ПЯТАГО ЧИСЛА.

**Св. ап. и евангелиста МАРКА**

ВЯТОГО АПОСТОЛА и Евангелиста *Марка* изъ лика 70 апостоловъ отличаютъ отъ Марка, называемаго въ писаніи также Іоанномъ Послѣдній былъ родомъ еврей, отъ колѣна Левина, изъ племени священническаго, мать его—Марія жила въ Іерусалимѣ, ее посѣщалъ ап Петръ (Дѣян XII, 12) *Маркъ Іоаннъ* былъ племянникъ ап Варнавѣ (Кол IV, 10), и чрезъ него сдѣлался извѣстенъ ап Павлу и былъ

спутникомъ его и Варнавы въ первомъ ихъ апостольскомъ путешествіи (Дѣян XII, 25, XIII, 5, 13) Когда Варнава отдѣльно отъ ап Павла странствовалъ для проповѣди Евангелія, Маркъ Іоаннъ сопутствовалъ Варнавѣ (Дѣян XV, 37—39) Впослѣдствіи Маркъ сдѣлался *благопотребенъ* Павлу въ *службу* (2 Тим IV, 11) и былъ его споспѣшникъ (Филим 23) Евангелистъ же Маркъ былъ еллинъ изъ Кирены, города въ Пентаполѣ ливійскомъ Обращеніемъ своимъ къ Іисусу Христу Маркъ обязанъ ап Петру, который называетъ его сыномъ своимъ (I Петр V, 13), конечно въ томъ смыслѣ, что ап Петръ родилъ его своимъ благовѣствованіемъ въ благодатную жизнь Маркъ былъ спутникомъ ап Петра и сказателемъ его преданій




Евангеліе проповѣдалъ св Маркъ на берегахъ *Адріатики* и въ *Египтѣ* Бывши въ Римѣ съ ап Петромъ въ качествѣ его спутника, Маркъ, по благочестивому желанію римскихъ изъ язычниковъ христіанъ, коимъ хотѣлось имѣть письменный памятникъ устно преподаннаго ап Петромъ объ Іисусѣ Христѣ, написалъ чрезъ 10 лѣтъ по вознесеніи Господа на греческомъ языкѣ св Евангеліе, «еже похвали Петръ и Церкви преда-де» Въ Евангеліи своемъ премущественно описываетъ дѣйствія Спасителя, особенно чудесныя, которыя имѣли большее вліяніе на умы язычниковъ, чѣмъ ученіе Въ Венеціи доселѣ хранится весьма древняя рукопись сего Евангелія

Изъ Рима посылаемый ап Петромъ, св Маркъ, взявъ списанное имъ Евангеліе, около 49 года по Р Х перешелъ для проповѣди вѣры Христовой въ *Александрію*, а вмѣсто себя оставилъ въ Римѣ ученика своего Гермагора, который рукопо-

ложенъ былъ въ епископа древней Аквилеи Свою спасительную проповѣдь Маркъ простеръ въ западныя области Африки — въ *Ливію, Мармарику, Киренаику* или *Пентаполь* Церковь александрійская приняла отъ Марка составленный имъ чинъ литургіи, который долго сохранялся въ его Церкви, и доселѣ въ богослуженіи египетскихъ христіанъ — коптовъ сохраняются нѣкоторыя молитвы, приписываемыя Марку

Маркъ былъ первымъ епископомъ и мученикомъ александрійской Церкви Язычники александрійскіе въ 14 годъ царствованія Нерона, или около 68 года по Р Х предали св Марка мученической смерти, во время празднества своего, отправлявшагося въ Александріи въ честь Сераписа Впослѣдствіи мощи св ев Марка, въ 828 году, перенесены изъ Александріи въ Венецію, гдѣ онѣ и доселѣ почиваютъ Впрочемъ Церковь александрійская чтитъ св Марка своимъ просвѣтителемъ и покровителемъ Патріархъ александрійскій доселѣ сохранилъ въ своей печати изображеніе крылатаго льва, держащаго Евангеліе, усвоеннаго изображенію св ев Марка, и въ своихъ посланіяхъ даетъ благословеніе «да будетъ благословеніе Владыки Христа, пресв Богородицы и св ев Марка»

Церковь величаетъ св Марка въ своемъ богослуженіи, между прочимъ, просвѣтителемъ Александріи, въ которой «разрушилъ онъ риторскія плетенія»

---

### † Въ тотъ же день пр. СИЛЬВЕСТРА Обнорскаго.

По рукописнымъ святцамъ, «преп Сильвестръ, игуменъ Воскресенскаго монастыря, иже на Обнорѣ рѣцѣ, бысть ученикъ святаго Сергія чудотворца» Получивъ духовное воспитаніе подъ руководствомъ великаго Сергія, Сильвестръ по ревности къ безмолвной жизни отправился искать пустыннаго мѣста по духу своему Онъ остано-

вился въ глухомъ лѣсу на берегу Обноры, поставилъ здѣсь крестъ и келію и началъ подвизаться въ молитвѣ и постѣ Долго оставался отшельникъ незнаемымъ для людей, совершая подвиги самоотреченія Разъ одинъ изъ жителей края того сбился съ дороги и неожиданно увидѣлъ келью отшельника Къ изумленному вышелъ пустынникъ, одѣтый въ рубище Пустынникъ непріятно удивленъ былъ появленіемъ человѣка въ мѣстѣ пустынномъ, гдѣ дотолѣ никого не видѣлъ онъ и не хотѣлъ видѣть Путникъ сказалъ преподобному о себѣ, кто онъ и какъ попалъ сюда сказалъ и то, что надъ мѣстомъ, гдѣ жилъ преподобный, часто видѣлъ онъ то свѣтоносные лучи, то столбъ облачный Въ отвѣтъ преподобный изъявилъ скорбь, что тайное мѣсто его стало извѣстнымъ По просьбѣ путника, онъ сказалъ ему свое имя и разсказалъ, что уже не малое время живетъ онъ въ пустынѣ, питаясь травами и кореньями и умолялъ его никому не говорить о мѣстѣ пребыванія его На вопросъ пришельца, какъ могъ онъ жить безъ хлѣба и въ такой глуши? Преподобный отвѣчалъ, что въ первое время нерѣдко изнемогалъ онъ отъ голода и отъ изнеможенія силъ падалъ на землю, но явился ему чудный мужъ, который, прикоснувшись къ нему рукою, укрѣпилъ его и съ тѣхъ поръ онъ безбѣдно пребываетъ въ пустынѣ Послѣ того пришелецъ нарочито посѣтилъ отшельника и принесъ ему хлѣба и муки Согласно съ такимъ преданіемъ о пустынной жизни преп Сильвестра древній тропарь, вышитый на покровѣ чудотворца Сильвестра 1664 г , говоритъ «изъ млада Христа возлюбивъ, вѣрою приближился еси къ Нему и изнурилъ многострадальное тѣло твое, блаженне»!

Довольно было одному видѣть святаго подвижника, чтобы узнали о немъ многіе Окрестные жители стали приходить къ нему за духовными совѣтами и нѣкоторые рѣшились жить съ нимъ Преподобный не препятствовалъ доброму желанію и—подражатели святаго поставили себѣ кели. Когда число желав-

шихъ подвизаться подъ руководствомъ Сильвестра стало значительнымъ преподобный увидѣлъ нужду въ храмѣ Онъ пошелъ къ святителю Алексію просить благословенія на созданіе пустыннаго храма Святитель выдалъ антиминсъ и самому Сильвестру поручилъ игуменство надъ собравшеюся братіею Храмъ построенъ и освященъ въ славу Воскресенія Спасителя и устроился монастырь Это былъ первый монастырь на Обнорѣ преп Сергій и Павелъ пришли въ эти мѣста гораздо послѣ пр Сильвестра и основали обители свои, одинъ въ 30, другой—въ 20 верстахъ отъ Воскресенскаго монастыря




Со времени устроенія обители посѣщенія искавшихъ у преп совѣтовъ умножились Къ нему приходили князья и бояре за утѣшеніями духовными, а простой народъ еще усерднѣе былъ къ преподобному Это сильно печалило его и — онъ для безмолвныхъ подвиговъ удалялся въ глухое мѣсто дремучаго лѣса Это мѣсто донынѣ сохраняетъ названіе *заповѣдной рощи,* такъ какъ преподобный строго заповѣдалъ не рубить этого лѣса Въ срединѣ этой рощи труженикъ Божій выкопалъ три колодца, а четвертый на склонѣ горы къ рѣкѣ Обнорѣ Послѣдній и до сихъ поръ источаетъ струи чистой воды, съ благоговѣніемъ почерпаемой богомольцами Такъ какъ народъ жаждалъ видѣть и слушать св старца то по временамъ выходилъ онъ изъ своего уединенія на опредѣленное мѣсто для бесѣды съ народомъ Это мѣсто издавна отмѣчено часовнею, къ которой каждый годъ бываетъ крестный ходъ въ день памяти преподобнаго

Почувствовавъ близость кончины своей, преподобный собралъ братію и преподалъ имъ послѣднее наставленіе свое На свиткѣ древней иконы его написаны вязью слѣдующія слова

«внемлите, о братія моя возлюбленная, Бога бойтеся и страхъ его въ сердцѣ своемъ имѣйте, сохраняйте заповѣди Господни, святыхъ церквей не отлучайтеся, святительскій и весь освященный и монашескій чинъ честно соблюдите, въ нынѣшнемъ вѣцѣ, братія моя, потерпите мало и причастницы будете царствію Божію и вѣнцы получите» По надписи на покровѣ 1664 г преп Сильвестръ «въ лѣто 6887 (1379) преставися мѣс апр въ 25 д при преосвященномъ Кипріанѣ митрополитѣ—и положены быша честныя мощи его въ созданномъ отъ него монастырѣ»

Уже въ шитой надписи на воздухѣ 1599 г преп Сильвестръ называется чудотворцемъ На шитомъ шелками и золотомъ покровѣ находится такая надпись «1664 г далъ въ домъ Сильвестру чудотворцу покровъ черный старецъ Сильвестръ на Обнору рѣку по себѣ и родителѣхъ» Въ серединѣ покрова вышита икона преп Сильвестра, а по сторонамъ—тропарь и кондакъ св Сильвестру Дошедшее до насъ описаніе чудесъ преп изображаетъ чудеса съ 1645 г Замѣтимъ два изъ нихъ

Въ обители Воскресенія Христова и преп Сильвестра былъ строителемъ іеромонахъ Іовъ Онъ собралъ крестьянъ и велѣлъ рубить на дрова бывшую за монастыремъ чудотворцеву рощу — Крестьяне начали рубить лѣсъ, а Іовъ, прогнѣвавшій преп Сильвестра самовольнымъ распоряженіемъ, вдругъ ослѣпъ и четыре недѣли ничего не видѣлъ Онъ началъ приносить покаяніе и просилъ преп Сильвестра даровать ему прощеніе въ грѣхѣ и прозрѣніе очамъ, обѣщаясь отслужить молебенъ преподобному и впередъ не дѣлать по своей волѣ, а все по совѣту братіи Послѣ молебнаго пѣнія, когда приложился онъ къ св иконамъ и облобызалъ чудотворцеву раку, Богъ молитвами преподобнаго даровалъ ему опять зрѣніе Это случилось въ 1645 г »

Земледѣлецъ—скоморохъ Прохоръ Дружина сошелъ съ ума, его связывали цѣпями, но онъ грызъ цѣпь зубами, дралъ себѣ волосы и лице, навѣшалъ себѣ на воротъ и на поясъ лаптей

старыхъ Сосѣди повели его въ обитель преподобнаго и, когда совершено было молебное пѣніе, съ трудомъ подвели его приложиться къ ракѣ чудотворца, послѣ чего онъ сдѣлался совсѣмъ здоровъ Это было 3 августа 1646 г

Съ половины 1860 г исцѣленія отъ гроба преподобнаго потекли обильною струею и текутъ донынѣ [285])

---

ДВАДЦАТЪ ШЕСТАГО ЧИСЛА.

## Св. священном. ВАСИЛІЯ, епископа Амасійскаго.

ВАСИЛІЙ, епископъ Амасійскій и одинъ изъ отцовъ, присутствовавшихъ на помѣстномъ соборѣ Неокесарійскомъ 314 года, пострадалъ въ гоненіе Ликинія въ 322 г, когда уже этотъ государь началъ войну съ Константиномъ Великимъ Рабыня царицы, жены Ликинія и сестры Константина, по имени Глафира, тайно ушла отъ нечистыхъ пожеланій государя въ Амасію и скрывалась въ домѣ епископа, по просьбѣ самой царицы Чрезъ нѣсколько времени письмо Глафиры къ царицѣ попало въ руки Ликинія, и этотъ велѣлъ посланнымъ представить въ Никомидію и епископа, и Глафиру Послѣдняя скончалась, и одинъ Василій былъ представленъ царю Послѣ темничнаго заключенія и допроса, Ликиній чрезъ трибуна предложилъ ему принесть жертву богамъ, съ обѣщаніемъ сдѣлать его старшимъ жрецомъ «Скажи царю», отвѣчалъ Василій, «что, и предложивши все свое царство, онъ не разлучитъ меня отъ Господа» Тогда Ликиній велѣлъ отрубить ему голову и бросить въ море Голова и тѣло святителя, брошенныя въ море, найдены рыбаками близъ Синопа и перевезены въ Амасію, гдѣ и похоронены въ церкви

---

## † Въ тотъ же день св. СТЄФАНА, просвѣтителя Перми.

ВЪ ПОСЛѢДНЕЙ половинѣ 14 столѣтія въ молодомъ причетникѣ Устюжскаго собора благодатію Божіею загорѣлось желаніе посвятить свою жизнь просвѣщенію зырянъ, дикихъ сыновъ лѣсовъ сѣверныхъ[216])

Въ Устюгѣ, торговомъ городѣ, Стефанъ, сынъ причетника Симеона и богобоязненной Маріи, еще въ юныхъ лѣтахъ показывалъ въ себѣ необыкновенныя дарованія, въ годъ выучился бѣгло читать книги и потомъ, между занятіями причетника, любилъ разговаривать съ зырянами на торгу Увлекаемый желаніемъ лучшей жизни и просвѣщенія, отправился онъ въ каѳедральный городъ своей страны Еще «младъ сый постригся въ черницы, въ градѣ Ростовѣ у св Григорія Богослова въ монастырѣ, нарицаемомъ Затворъ, близь епископьи, яко многи книги бяху ту», любознательный молодой человѣкъ избралъ для уединенія богословскій монастырь именно потому, что здѣсь было много книгъ, а близость каѳедры епископской представляла и другія средства для образованія Онъ съ неутомимою любовію занимался книгами Біографъ его Епифаній съ утѣшеніемъ воспоминаетъ, какъ бывало спорили они между собою «то о какихъ либо событіяхъ, то о словѣ, то о какомъ либо стихѣ или строкѣ». Стефанъ написалъ своею рукою много книгъ, которыя, какъ говоритъ Епифаній, служатъ памятниками его богомыслія «желая же большаго просвѣщенія, онъ обучился и греческому языку» По ркп житію св Петра царевича, въ Ростовѣ, при епископѣ Кириллѣ, «въ каѳедральной церкви св Богородицы лѣвый клиросъ гречески пояху, а правый—русскы» Такъ блаж Стефанъ имѣлъ удобства ознакомиться и съ греческимъ языкомъ и съ книгами греческой церкви Зырянскій языкъ знакомъ ему былъ еще на родинѣ, въ Устюгѣ, по близкимъ сно-

шеніямъ тамъ съ сосѣдями зырянами, а теперь занимался онъ имъ съ тѣмъ, чтобъ быть въ состояніи не только говорить съ зырянами, но и предлагать имъ на ихъ языкѣ ученіе вѣры Христовой Онъ составилъ зырянскую азбуку и перевелъ нѣсколько церковныхъ книгъ на языкъ пермскій [287]) Впрочемъ, рѣшаясь на подвигъ апостольскій, онъ обогащался не одними знаніями и не одними человѣческими пособіями онъ проводилъ жизнь въ постѣ и молитвѣ, обучалъ душу смиренію, кротости, терпѣнію, любви, чтобы переносить всѣ непріятности и скорби для Господа, безъ вреда дѣлу вѣры и своей душѣ За чистоту жизни посвященъ онъ въ іеродіакона Арсеніемъ, епископомъ Ростовскимъ, тогда какъ постриженіе его въ иноки совершилъ игуменъ Максимъ при епископѣ Пароенѣ Иноческіе подвиги его въ Ростовѣ продолжались около 10 лѣтъ [288])

Приготовивъ себя такимъ образомъ къ званію проповѣдника Вѣры язычникамъ, блаж Стефанъ явился въ Москву къ правившему митрополею Герасиму, епископу Коломенскому, и просилъ благословенія на свои намѣренія «Благослови меня, владыко, идти въ страну языческую, Пермь, говорилъ Стефанъ, хочу учить св Вѣрѣ людей невѣрныхъ, рѣшился я или привесть ихъ ко Христу, или сложить у нихъ голову за Христа моего» Пастырь увидѣлъ въ Стефанѣ особенное званіе Божіе къ великому дѣлу и одушевилъ его на подвигъ своимъ наставленіемъ Онъ посвятилъ его въ іеромонаха, снабдилъ антиминсами, св мѵромъ и другими священными вещами,—а в князь обезопасилъ его грамотами Это было тогда, какъ по кончинѣ св. Алексія Митяй отправился въ Царьградъ за посвященіемъ, въ 1379 г [289])

Изъ Устюга блаж Стефанъ спустился по сѣверной Двинѣ до впаденія въ нее р Вычегды здѣсь начинались тогда поселенія зырянъ-язычниковъ «И нача, яко овча посредѣ волковъ, посреди рода строптива и развращенна ходити и проповѣдати

Христа», говоритъ Епифаній Много трудовъ, много борьбы, много лишеній и скорбей надлежало ему вытерпѣть Кромѣ дикости зырянъ, язычество съ его страстями стояло лицомъ къ лицу предъ нимъ, съ непримиримою злостію противъ св истины Воипель и золотая баба были главные идолы зырянъ[290]) Кромѣ того, они поклонялись деревьямъ, камнямъ, огню, разныя животныя въ видѣ истукановъ также были предметомъ благоговѣйнаго почтенія ихъ, вѣрили они въ духовъ добрыхъ и злыхъ, и знали великаго, недоступнаго для поклоненія духа, служители суевѣрія выставляли изъ себя необыкновенныхъ людей— кудесниковъ (волховъ) и туновъ (прорицателей), и для личныхъ выгодъ готовы были защищать старое заблужденіе всѣми мѣрами Блаж Стефанъ рѣшился на все для св Вѣры[291])

Первое зырянское поселеніе, которое встрѣтилъ онъ при устьѣ Вычегды, было Котласъ, или по прежнему Ырасъ Здѣсь приняли московскаго проповѣдника радушно о немъ еще не узнали волхвы Онъ крестилъ здѣсь жителей и основалъ храмъ[292]) Продолжая путь свой по правому берегу Вычегды, онъ проповѣдывалъ язычникамъ имя Христово и ставилъ тамъ и здѣсь часовни и кресты, какъ самыя понятныя для простыхъ людей книги новой вѣры[293]) Наконецъ онъ остановился при слияніи р Выми съ Вычегдою, тамъ, гдѣ тогда было главное гнѣздо зырянъ, откуда простирались они далѣе по Вычегдѣ, Выми и Сысолѣ[294]) Здѣсь, гдѣ жила самая знать зырянъ, Стефанъ съ особенною ревностію сталъ проповѣдывать небесныя истины Простые сердцемъ съ изумленіемъ слушали новаго проповѣдника и потомъ крестились Сперва немного было такихъ, которые рѣшались разстаться съ привычнымъ суевѣріемъ Блаж Стефанъ благодарилъ и за то Господа, и построилъ при устьѣ Выми храмъ въ честь Благовѣщенія, «праздника начальнаго изъ всѣхъ праздниковъ», празднуемаго въ мартѣ, «начальномъ изъ всѣхъ мѣсяцей» Онъ открылъ въ немъ богослуженіе на

зырянскомъ языкѣ, дабы каждый могъ самъ сличать ученіе христіанское съ мыслями и дѣлами суевѣрія Но невѣжество было слишкомъ велико,—оно требовало вразумленія еще болѣе поразительнаго Предметомъ самаго высокаго благоговѣнія служила для зырянъ «прокудливая береза», громадная по толщинѣ и вышинѣ, стоявшая на возвышенномъ мѣстѣ Къ ней собирались зыряне съ разныхъ сторонъ и приносили лучшія добычи звѣроловства Стефанъ, поставившій себѣ келію не вдалекѣ отъ березы, пользовался собраніями суевѣровъ къ березѣ, чтобы учить ихъ св истинѣ Но она же была самымъ сильнымъ препятствіемъ успѣху его проповѣди Она, такъ давно чтимая, держала въ очарованіи умы и сердца суевѣровъ Названіе «прокудливой» дали ей отъ того, что о ней разсказывали вещи, то пугавшія, то восторгавшія воображеніе суевѣровъ Св Стефанъ помолился Богу и рѣшился разсчитаться съ прокудливымъ духомъ Онъ срубилъ, и потомъ сожегъ прокудливую березу Онъ понималъ, что возбудитъ тѣмъ злобу фанатиковъ, но—предалъ себя въ волю Божію Язычники, узнавъ о гибели божества своего, сбѣжались, готовые убить Стефана Не отвѣчая ни на брань, ни на угрозы, онъ молился Господу Спокойствіе и кротость, съ какими встрѣчалъ близкую смерть св Стефанъ, поразили зырянъ, другихъ удержалъ отъ убійства и страхъ предъ Москвою за посла ея Когда волненіе нѣсколько утихло, проповѣдникъ сказалъ зырянамъ «судите сами, сильны ли боги ваши, когда не могутъ защищать себя отъ огня? Боги ли они, когда такъ немощны, да и не имѣютъ не только смысла, но и слуха, и зрѣнія? И отъ меня слабаго не умѣло защитить себя ваше божество Не таковы же ли и всѣ другіе боги ваши? Не таковъ Богъ христіанскій Онъ все видитъ, все знаетъ и Всемощенъ, когда создалъ весь міръ и о всемъ промышляетъ И какъ Онъ благъ, особенно къ знающимъ Его! Я желаю вамъ добра, проповѣдуя вамъ истиннаго Бога, Онъ будетъ любить васъ, будетъ

благотворить вамъ, когда станете чтить его искренно» Эта проповѣдь, сильная поразительною очевидностію, обратила многихъ зырянъ къ св Вѣрѣ Св. Стефанъ построилъ на мѣстѣ «прокудливой березы» храмъ въ честь архангела Михаила, низложителя духовъ тьмы[295])

Любопытные приходили слушать христіанское богослуженіе, отдавали ему преимущество предъ языческимъ, но оставались въ язычествѣ только потому, что оно было давнее, принятое отъ отцовъ Фанатики заблужденія готовы были убить Стефана, не смотря и на грамоты московскія Они дѣлали обиды разнаго рода и Стефану, и принявшимъ христіанство зырянамъ, съ намѣреніемъ вызвать послѣднихъ на ссоры и драки Но учитель христіанской любви и самъ переносилъ обиды благодушно, и учениковъ своихъ обучалъ тому же Это спокойное перенесеніе всѣхъ непріятностей, это непобѣдимое ничѣмъ терпѣніе, сильно поражали зырянъ, они собрались наконецъ въ большомъ числѣ и въ общемъ совѣтѣ рѣшили, что Стефанъ—чудный учитель, за обиды, за оскорбленія платитъ любовію и прощеніемъ, какъ не слушаться его? Они явились сами къ Стефану съ просьбою крестить ихъ въ его вѣру Св Стефанъ благодарилъ Господа за сильную благодать его Теперь новыя чада вѣры стали сами истреблять предметы прежняго своего поклоненія, рубили священныя деревья и сокрушали идоловъ богатые мѣха куницъ, соболей, которые тамъ и здѣсь висѣли при божествахъ, приносили они св Стефану Но онъ не хотѣлъ пользоваться ничемъ и все предавалъ огню, онъ только дозволилъ служившему при немъ зырянину Матвѣю употребить полотно для обвертыванія ногъ Это безкорыстіе христіанскаго проповѣдника служило похвалою опять св Вѣрѣ, оно показывало, что христіанскій проповѣдникъ любитъ свою вѣру только для нее самой, тогда какъ служители суевѣрія защищаютъ суевѣріе только изъ видовъ корысти Зыряне понимали это, и обратившіеся къ св Вѣрѣ еще

болѣе стали любить ее, а колебавшіеся обращались ко Христу съ убѣжденіями твердыми Св Стефанъ построилъ еще на устьѣ Выми храмъ св Николаю Опъ завелъ при храмахъ и училища «Научи грамотѣ пермстѣй, заповѣдуя учити часословецъ и осмогласникъ и пѣсница Давидова», при этомъ разбиралъ онъ учащихся по способностямъ, съ тѣмъ, чтобы «овыхъ въ попы поставити, овыхъ въ діаконы», иныхъ научилъ онъ и писать по пермски

Старѣйшина вымычей, онъ же и главный жрецъ, Пама, живший въ Княжъ-Погостѣ, гдѣ и понынѣ видны слѣды древняго укрѣпленнаго мѣстечка [296]), возсталъ противъ распространявшейся св Вѣры «Съ чего вы оставляете вѣру отцевъ вашихъ? говорилъ онъ зырянамъ Какъ можете вы слушаться пришедшаго изъ Москвы, которая угнетаетъ васъ податями? И кого слушаете? Молодого, неизвѣстнаго вамъ проповѣдника, тогда какъ я — вашъ отецъ и изъ вашего рода»? Онъ вступилъ въ жаркій споръ съ св Стефаномъ «У васъ христіанъ, говорилъ Пама, одинъ Богъ а у насъ много помощниковъ, и на сушѣ и на водѣ, подающихъ намъ счастливую ловлю въ лѣсахъ, и ея избытками снабжающихъ Москву, орду и дальнія страны, они сообщаютъ намъ въ волхованіи тайны, недоступныя вамъ» Христіанскій учитель отвѣчалъ, что истинный Богъ—одинъ,— Всемогущество—одно, безсиліе же боговъ—идоловъ очевидно по опытамъ Послѣ долгихъ споровъ Пама въ оправданіе своей вѣры и боговъ своихъ вызвался пройти сквозь огонь и воду и того же требовалъ отъ Стефана — «Я не повелѣваю стихіями, отвѣчалъ смиренный Стефанъ, но христіанскій Богъ—великъ, иду съ тобою» Пама затрепеталъ и молилъ избавить его отъ вѣрной смерти «Вы — свидѣтели», сказалъ Стефанъ собравшемуся народу,— «самъ онъ потребовалъ рѣшить споръ о вѣрѣ огнемъ и водою, и однако не хочетъ креститься Чѣмъ считать теперь Паму? Что съ нимъ дѣлать?» — «Обманщика предать смерти, сказалъ народъ, если пустить его, прибавилъ онъ, Пама надѣлаетъ

тебѣ накостей» «Нѣтъ», отвѣчалъ святый, «Христосъ не послалъ меня предавать кого либо смерти, а послалъ учить Пама не хочетъ принять спасительной вѣры, пусть упорство его накажетъ его, но не я А для того, чтобы не сѣялъ онъ плевелъ на нивѣ Божіей, его слѣдуетъ удалить изъ вымской страны» И Пама былъ выгнанъ Съ сообщниками своими удалился онъ на Обь и между березовыми остяками основалъ селеніе Алтымъ [297]) Благодарный за побѣду надъ Памою, св Стефанъ построилъ храмъ св Николаю на Вышерѣ [298])




Въ 1383 г Стефанъ отправился въ Москву и, разсказавъ в князю Димитрію и м Пимену о всемъ происшедшемъ у зырянъ, представилъ, что для нихъ нуженъ епископъ,—край такъ далекъ отъ Ростова, а зырянъ, разбросанныхъ по разнымъ мѣстамъ, крещено до 1000 чел [299]) Когда стали гласными въ Москвѣ дѣла Стефана, лучше съ уваженіемъ говорили о немъ [300]), другіе же толковали «для чего было изобрѣтать новыя письмена? Прежде не было грамотности въ Перми Къ чему новизны? Если же и нужна грамотность, довольно и русской» Гордые своимъ невѣжествомъ, они называли св ' проповѣдника не иначе, какъ храномъ Но такъ толковали, замѣчаетъ Епифаній, люди скудные смысломъ В князь Димитрій былъ въ восторгѣ отъ подвиговъ Стефана Соборъ нашелъ, что послѣ Стефана нѣтъ болѣе способнаго для каѳедры епископской у зырянъ, и св Стефанъ (зимою 1383 г ) посвященъ былъ въ епископа [301]) Отпущенный съ дарами вел князя, который давно зналъ и любилъ его [302]), святитель, прибывъ къ своей паствѣ, поставилъ каѳедру въ

Устьвымѣ, здѣсь при храмѣ Благовѣщенія устроилъ онъ монастырь [303]) Онъ посвятилъ способныхъ изъ зырянъ въ причетники, діаконы и священники [304]) «И попове его, говоритъ умный современникъ, пермскимъ языкомъ служаху обѣдню, заутреню же и вечерню, и кононархи его по пермскимъ книгамъ кононархаху, пѣвцы же всяко пѣніе пермски возглашаху» Прекрасная картина! картина близкая къ дѣйствительности апостольскихъ временъ!

Святителю надлежало еще осмотрѣть свою паству, чтобы видѣть, какъ живутъ въ вѣрѣ новые вѣрующіе, и, если можно, содѣйствовать новымъ успѣхамъ вѣры Во время путешествія своего вмѣстѣ съ догматами истинной вѣры преподавалъ онъ правила семейной и гражданской жизни, миролюбиво рѣшалъ споры, помогалъ бѣднымъ Во многихъ мѣстахъ съ утѣшеніемъ видѣлъ онъ достойные плоды своей проповѣди, миръ и любовь въ сношеніяхъ взаимныхъ между тѣми, которые прежде были такъ дики и злы Но не вездѣ увидѣлъ онъ пріятное Жители большаго селенія Гама, въ 30 верстахъ выше Яренска, недружелюбно приняли его и тогда, какъ въ первый разъ онъ былъ у нихъ,—и тогда хотѣли они убить его однако, нѣкоторые изъ нихъ приняли крещеніе —Когда же онъ опять прибылъ къ нимъ, совращенные кудесниками и тунами (прорицателями), нагло смѣясь говорили ему, что они опять «ѣдятъ бѣлокъ» Больно было слышать это святителю «Слѣпой народъ! Пусть будетъ Гамъ слѣпымъ!» сказалъ онъ съ скорбію Съ того времени понынѣ волость эту называютъ «слѣпой Гамъ», мало того, жители Гама понынѣ близоруки и подслѣповаты, и ихъ называютъ «слѣпородами» Другой случай, передаваемый преданіемъ, поразителенъ, въ другомъ тонѣ Въ с Тулимѣ, въ 25 верстахъ ниже Яренска, одна женщина, видя худую обувь праведника, дала ему новые портянки Святый, благословляя простосердечную благотворительность, сказалъ, что это мѣсто будетъ торго-

вымъ и оно было такимъ, не взирая на недостатокъ удобствъ для торговли [305])

Святитель былъ истиннымъ отцемъ для своихъ зырянъ, во всѣхъ ихъ нуждахъ и бѣдахъ Въ 1385 г напали вогулы на поселенія зырянъ, расположенныя по верховью Вычегды и по Сысолѣ Святитель послалъ за военною помощью въ Устюгъ,— жителямъ Устьвымя велѣлъ быть готовыми для встрѣчи непріятеля, собраться съ оружіемъ на два холма у собора, самъ же совершалъ всенародное моленіе о помощи Божіей —Готовый положить душу свою за дѣтей своихъ, онъ отправился самъ, въ полномъ облаченіи, съ духовенствомъ и нѣкоторыми зырянами вверхъ по Вычегдѣ, на лодкахъ, на встрѣчу врагамъ Вогулы издали замѣтили ладью Стефана, лице его казалось имъ грознымъ и самъ онъ — какъ бы мечущимъ стрѣлы Принявъ его за страшнаго волхва, они бросились бѣжать и оставили все награбленное у зырянъ [306]) Послѣ того зыряне страдали отъ сильнаго голода, озимый хлѣбъ испортился отъ холодной весны, а лѣтніе проливные дожди докончили погибель растеній Поля оставались незасѣянными и хлѣбъ вздорожалъ—до неслыханной цѣны — Вопли голодныхъ терзали душу святителя, онъ открылъ житницы своего дома, раздавалъ однимъ безденежно хлѣбъ, другимъ ссужалъ деньги — Голодъ усиливался, и въ дальнихъ деревняхъ достигалъ плачевной крайности, многіе бѣжали изъ своихъ жилищъ и, имѣя пищею только древесную кору, едва полуживыми являлись въ Устюгъ Святитель употреблялъ все, что могъ, для смягченія страшнаго бѣдствія нѣсколько разъ выписывалъ хлѣбъ изъ Устюга, а потомъ изъ Вологды [307]) Естественно, что вслѣдствіе такого голода зыряне не въ состояніи были платить подати, которую вымогали у нихъ тіуны великаго князя Святитель отправилъ посланіе къ вел князю, гдѣ изобразилъ бѣдствія, постигшія Пермь, и мѣры, употребленныя имъ, просилъ временной льготы для бѣднаго народа

Великій князь облегчилъ участь Перми недоимки прежнихъ годовъ были прощены, на годъ избавился народъ отъ подати, а траты каѳедры щедро вознаграждены тѣмъ, что къ ней приписана часть селъ сосѣднихъ съ Устьвымемъ Народъ, услышавъ о милости великаго князя, вздохнулъ свободно Святитель простеръ заботливость свою еще далѣе Когда жители засѣвали поля, онъ давалъ имъ сѣмена, если кому надобно было пріобрѣсть звѣроловные снаряды, и тѣ покупалъ Стефанъ,—а потомъ помогалъ выгодно сбывать промыслы [308]) Между тѣмъ въ концѣ 1386 года путешествовалъ онъ въ Новгородъ, съ просьбами о томъ, чтобы вѣче обуздало своеволя и наглости новгородской вольницы, производившей грабежи въ Перми, по Камѣ и Волгѣ, и разорявшей поселенія по Вычегдѣ Великій князь въ то же время наказалъ за то же Новгородъ силою оружія Святитель Перми былъ принятъ въ Новгородѣ съ честію, вѣче щедро заплатило за убытки, понесенные зырянами, и строго запретило ушкуйникамъ касаться Стефановой паствы [309])

Въ 1390 г св Стефанъ былъ въ Москвѣ Здѣсь нужно было просить новаго великаго князя объ обуздании чиновниковъ его, которые въ отдаленномъ краю дѣлали насилія всякаго рода и заставляли зырянъ страдать жестоко Въ это путешествіе, поспѣшая въ Москву, не могъ онъ быть, хотя и хотѣлъ, въ обители преп Сергія, остановясь въ 10 верстахъ, онъ сотворилъ молитву и сказалъ «миръ тебѣ, духовный брате»! Преподобный сидѣлъ тогда за трапезою и вставъ поклонился, и сказалъ «радуйся и ты, Христовъ пастырь, миръ Божій да пребываетъ съ тобою» [310]) Въ Москвѣ святитель пермскій нашелъ особенное вниманіе къ себѣ и со стороны первосвятителя Россіи и со стороны великаго князя Вмѣстѣ съ митрополитомъ Кипріаномъ былъ онъ въ Твери на соборѣ, судившемъ тверскаго епископа Евѳимія А новый великій князь Василій и его бояре одарили пермскаго святителя богатыми дарами Съ помощью этихъ да-

ровъ блаж Стефанъ построилъ при своей обители странноприимный домъ, гдѣ съ любовію принималъ и покоилъ безпомощную бѣдность Благосклонный пріемъ святителя въ Москвѣ много значилъ и для пермскихъ гражданскихъ властей, — онъ смирилъ ихъ своеволія [311])

Въ 1392 г ревностный пастырь избавилъ зырянъ отъ вятчанъ Тѣ, выгнанные изъ мѣстъ своихъ татарами, хотѣли поселиться между зырянами, къ ихъ стѣсненію, и даже начали грабить зырянъ Святитель убѣдилъ вятчанъ искать своей собственности, и они выгнали изъ своихъ мѣстъ татаръ[312]) Кромѣ того извѣстна и еще услуга его краю онъ положилъ конецъ злодѣйствамъ разбойника Кортъ-Айки, отъ имени котораго получило свое имя селеніе Корт-керосъ, въ 44 верстахъ отъ Усть-сысольска [313])

Какъ много разливалъ благодѣяній на зырянъ попечительный пастырь ихъ,—это выражаетъ Епифаній, въ плачѣ Перми о смерти Стефана «Лишились мы, такъ оплакиваетъ у него потерю Стефана народъ, лишились мы попечителя и ходатая своего Онъ молился о спасеніи душъ нашихъ предъ Богомъ, а князю предлагалъ жалобы наши, печаловался о льготѣ для насъ и о нашихъ пользахъ, предъ боярами и начальниками былъ усерднымъ заступникомъ нашимъ, много разъ избавлялъ онъ отъ насилій, работъ, тіунскихъ взятокъ и облегчалъ намъ подати Даже новгородскіе ушкуйники, эти разбойники, слушались словъ его и не грабили насъ Прежде были мы насмѣшкою для сосѣднихъ язычниковъ — лопи, вогуличей, югри и пинеги, и онъ избавилъ насъ отъ нихъ»

Епифаній, не бывшій самъ на мѣстѣ подвиговъ св Стефана, не опредѣляетъ, до какихъ предѣловъ простиралась проповѣдь св Стефана въ Перми Но онъ говоритъ «и церкви строилъ онъ и монастыри заводилъ и въ чернецы постригалъ и игуменовъ ставилъ» Это показываетъ, что св Стефанъ не только

самъ распространялъ и утверждалъ святую Вѣру, но употреблялъ въ ея пользу и дѣятельность другихъ Такимъ образомъ понятно, что предѣлы епархіи просвѣтителя пермскаго не были тѣсны По извѣстію Епифанія, Стефанъ началъ проповѣдь отъ устья Вычегды и простеръ сперва до Устьвымя Идя по той же рѣкѣ на востокъ, встрѣчаемъ въ верховьяхъ ея пустынь Спасскую Ульяновскую, въ 165 верстахъ отъ Устьсысольска[315]), а другую — въ 60 верстахъ отъ этого города, называвшуюся его именемъ, Стефановскою — Въ послѣдней обители еще въ прошломъ столѣтіи нѣкоторые церковные стихи пѣли на зырянскомъ языкѣ[316]) Итакъ вотъ кромѣ каѳедральной двѣ обители, непоименованныя Епифаніемъ Къ нимъ надобно еще прибавить обители Устьвымскую, Архангельскую и Яренскую Архангельскую, извѣстную по записками[317]), потомъ Цылибинскую, въ 28 верстахъ отъ Яренска, на лѣвомъ берегу Вычегды, начальникъ ея блаж Димитрій былъ усерднымъ насадителемъ христіанства и память его чтится какъ подвижника Божія[318]) Итакъ вотъ указанія на предѣлы Стефановой епархіи на западѣ, югѣ и востокѣ! На сѣверъ шла она по Выми, но едва ли простиралась до Печоры, гдѣ дѣйствовали другіе проповѣдники гораздо позже св Стефана[319])

Въ началѣ 1396 г святитель Стефанъ еще разъ отправился въ Москву, но уже болѣе не возвращался къ своимъ дѣтямъ Проведя 18 лѣтъ въ апостольскихъ трудахъ, онъ скончался 26 апрѣля Святое тѣло его положено было «въ монастырѣ Спаса за стѣною», что нынѣ Спасъ на бору, на дворѣ царскаго дворца[320]) Здѣсь и по нынѣ покоятся мощи его подъ спудомъ[321])

Еще блаж Фотій митрополитъ называлъ Стефана человѣкомъ Божіимъ и великимъ святителемъ[322]) М Симонъ въ 1501 году писалъ въ Пермь «молитвы святыхъ великихъ чудотворцевъ Петра, Алексія и Леонтія и Стефана, епископа Перм-

скаго, да будутъ съ вами» [323]) Служба святителю Стефану написана была еще сербомъ Пахоміемъ, «по повелѣнію владыки Филофея», Пермскаго епископа съ 1472 г [324]) Прекрасная хвалитная стихира сей службы «пріидите нынѣ новопросвѣщенные соборы, почтемъ достойно пѣснями и хвалами отца и благодѣтеля, породившаго насъ пакибытіемъ крещенія и выведшаго изъ тмы на свѣтъ, воззоветъ глаголя Господи! молитвами угодника твоего Стефана спаси и ущедри всѣхъ, отъ души благочестно воспѣвающихъ тебя» [325])

Нельзя не жалѣть, что очень немногое сохранилось до нашего времени изъ письменныхъ трудовъ пермскаго просвѣтителя Кромѣ пермской азбуки, да и той не цѣлой [326]), извѣстна зырянская литургія, но далеко не полная [327]) По словамъ Епифанія, св Стефаномъ переведены были на зырянскій языкъ часословъ, псалтырь, избранныя чтенія изъ евангелія и апостола, пареміи, стихирарь, октоихъ, литургія и нѣсколько службъ праздничныхъ —И все это потеряно для насъ, за исключеніемъ заупокойныхъ евангелія и апостола —Не дошло до насъ и посланіе святителя къ великому князю Димитрію съ ходатайствомъ за несчастныхъ зырянъ [328]) Сохранились только нѣкоторыя вещи святителя полотняный саккосъ [329]), посохъ [330]), святцы на деревѣ [331]), двѣ иконы — Спасителя и свят Николая [332]), крестъ деревянный [333]), наконецъ образъ св Троицы, стоявшій въ Вожѣ въ 30 верстахъ отъ Яренска, а потомъ въ Цылибѣ, нынѣ же глубоко чтимый въ Вологодскомъ соборѣ

---

### † Въ тотъ же день пр. Іоанникія Чернорѣцкаго.

ВЪ МѢСЯЦЕСЛОВѢ евангелія писаннаго въ 1329 г показана подъ 26 апр память «св Іоанникія» [334])

Біографъ св Стефана Лазаревича пишетъ о сербскихъ инокахъ «много избранниковъ является въ обителяхъ и

много между ними молчальниковъ, бесѣдующихъ только съ шумомъ листьевъ, съ птицами небесными и съ журчаніемъ водъ потока Единственное дѣло ихъ воспѣвать прославляемаго въ Троицѣ Бога, котораго непрерывными пѣснями хвалятъ ангелы».

Если кто въ Сербіи то таковъ былъ особенно пр Іоанникій Чернорѣцкій

Недавній посѣтитель Сербіи такъ описываетъ мѣсто подвиговъ и самые подвиги св Іоанникія

«Мы спустились къ Ибру, переправились въ бродъ черезъ рѣку, и стали подыматься по густому лѣсу Чрезъ полчаса открылась такая величественная масса скалъ, какую рѣдко можно увидѣть даже въ Герцеговинѣ, этомъ отечествѣ скалъ Мѣсто это называется «Черная рѣка» Красноватая масса гранита возвышается почти отвѣсно, представляя на верху то правильно окруженныя очертанія, то зубцы и острія Въ этомъ гранитѣ находится церковь Къ самой скалѣ прилѣпленъ рядъ келій, которыхъ наружная, выбѣленная каменная стѣна съ шестью маленькими окошечками, выдающаяся на ровной поверхности утеса, напоминаетъ о гнѣздахъ ласточекъ на домѣ только нѣтъ карниза, поддерживающаго это человѣческое гнѣздо, а оно опирается на незамѣтномъ уступѣ скалы Подлѣ утеса, составляя съ нимъ почти прямой уголъ, но не прикасаясь къ нему, стоитъ другая гора, поросшая лѣсомъ, по которой ведетъ тропинка. Противъ церкви она образуетъ маленькую площадку, площадка соединяется съ келіями узенькимъ деревяннымъ мостомъ, ведущимъ къ деревянной галлереѣ, которою обнесенъ рядъ келій Сломайте мостокъ и келіи съ своею церковью отдѣлены будутъ пропастью отъ цѣлаго міра — Церковь, я сказалъ, въ самомъ утесѣ, только алтарь выходитъ наружу, полукруглою стѣною, которая стоитъ въ ряду келій, увѣнчанная небольшимъ крестомъ и украшенная двумя образами al fresco св архангела Михаила и св Петра Коришскаго —Васъ ведутъ низкимъ и со-

вершенно темнымъ проходомъ, который, кажется, образованъ самою природою, въ пещеру довольно обширную и въ одномъ мѣстѣ весьма высокую Вамъ показываютъ въ стѣнѣ пещеры небольшое ущелье здѣсь сиживалъ святой отшельникъ *Іоанникій;* подъ этимъ углубленіемъ видна выемка, гдѣ онъ опиралъ ноги, съ боку другая, гдѣ онъ клалъ локоть Сѣсть можно только въ самомъ тягостномъ положеніи, согнувшись и выставивъ голову впередъ — Въ этой пещерѣ, на этомъ креслѣ, прожилъ Іоанникій 70 лѣтъ — Я попробовалъ сѣсть, и въ одну минуту все платье было мокро черезъ скалу непрестанно сочится вода, и поверхность пещеры никогда не высыхаетъ Въ другомъ мѣстѣ показываютъ углубленіе, гдѣ вода скопляется и течетъ струею, это углубленіе, говорятъ, пустынникъ выкопалъ своими ногтями, чтобы имѣть воду — Изъ этой пещеры вы входите въ другую побольше, гдѣ св Іоанникій устроилъ Церковь св архангела Михаила —Она также совершенно темна также и сыра, какъ другая пещера [335])




По синаксарю Сербляка отшельникъ Іоанникій, родившійся въ Зетѣ, на поморьѣ, въ ранней молодости поселился на р Ибрѣ въ Чернорѣцкой скалѣ Тутъ онъ подвизался какъ суровый постникъ, отказавшійся отъ себя Нѣкоторые иноки, увидавъ самоотверженную жизнь его, остались жить при немъ, съ тѣмъ, чтобы безотвѣтно слушаться совѣтовъ его. Отшельникъ, спустя нѣкоторое время, предложилъ имъ устроить храмъ и монастырь Благая мысль, при помощи Божіей, приведена была въ исполненіе —Когда распространился слухъ о новой жизни Іоанникія то многіе явились на скалу для духовныхъ подвиговъ Іоанникія стали хвалить даже въ лицо Это сильно безпокоило того,

кто такъ любилъ смиреніе и тишину Предавъ братію Господу и благодати его, онъ удалился съ любимой скалы Въ недальней дѣвицкой пустынѣ поселился онъ въ пещерѣ, при потокѣ холодной воды И здѣсь мирно предалъ духъ свой Господу, въ концѣ XIII стол [336])

Мощи св Іоанникія покоятся въ монастырѣ дѣвицкомъ, который построенъ былъ Юріемъ Бранковичемъ (1427—1456 г ) въ благодарность за исцѣленіе дочери его

Сербская Церковь поетъ преподобному «божественныхъ послушавъ заповѣдей, въ молчаніи пребылъ еси чрезъ все житіе свое и, бывъ въ поношеніи въ отечествіи своемъ, питался еси желаніемъ истинныя славы»

«Желаніе Христовы стяжавъ, затворилъ еси чувства своя отъ всего тлѣннаго и мимотекущаго и подвигами души своея возшелъ еси на высоту, блаженне»

«Преподобне отче, гласа евангелія Господня послушавъ, міръ оставилъ еси, ни во чтоже вмѣнивъ богатство и славу, и живый въ уединеніи, всѣмъ взывалъ еси оттуду возлюбите Бога и обрящете благодать, ничто же предпочтите любви, да егда придетъ во славѣ своей, обрящете упокоеніе со всѣми святыми ихъ же молитвами, Христе, сохрани и спаси души наша» [337])

---

ДВАДЦАТЬ СЕДЬМАГО ЧИСЛА

## Св. священном. СИМЕОНА, епископа Іерусалимскаго, сродника Господня по плоти, ап. изъ 70.

СЫНЪ Клеопы, брата Іосифа обручника, видѣлъ чудеса Господа нашего Іисуса Христа и увѣровалъ въ него По вознесеніи Господа трудился, какъ и другіе апостолы, въ благовѣстіи Христовомъ, а послѣ убіенія (въ 63 году) Іакова, перваго Іерус епископа (память 28 окт ), и послѣдовавшихъ затѣмъ осады и разоренія Іерусалима, вѣрующіе вру-

чили ему престолъ Іерусалимской Церкви, такъ что онъ былъ вторымъ епископомъ Іерусалимскимъ Спустя много лѣтъ, когда римскіе правители подозрительно слѣдили за потомками дома Давидова, два еретика донесли на него правителю Аттику, какъ на христианина и потомка Давидова По повелѣнію Аттика, столѣтній Симеонъ взятъ былъ невѣрными и распятъ на крестѣ (въ 107 г по Р Хр )

---

**† Въ тотъ же день преставленіе св. СТЕФАНА, епископа Волынскаго.**

ПРАЖЕННЫЙ Стефанъ съ молодыхъ лѣтъ подвизался подъ руководствомъ пр Ѳеодосія Печерскаго и былъ искреннимъ ученикомъ его Онъ былъ въ обители Ѳеодосія доместикомъ или главнымъ уставщикомъ по клиросу Пр Ѳеодосій столько отличалъ его своимъ вниманіемъ, что по временамъ поручалъ ему вмѣсто себя говорить поученія братіи Предъ смертію Ѳеодосія братія просили назначить имъ въ игумена Стефана доместика «онъ выросъ подъ твоей рукой, говорили они, послужилъ тебѣ, дай намъ его» И Ѳеодосій, соглашаясь на желанія братіи, сказалъ Стефану «се, чадо, вручаю тебѣ монастырь, блюди его съ опасеніемъ и храни, что я устроилъ относительно службы, не измѣняй преданій монастырскихъ» [338]) Блаж Стефанъ съ ревностію исполнялъ заповѣди наставника своего Ему надлежало заботиться о построеніи храма, который заложенъ былъ пр Ѳеодосіемъ Спустя три года огромный храмъ вчернѣ оконченъ постройкою Такъ какъ новый храмъ сей отъ древняго монастыря стоялъ почти на двѣсти сажень въ юго-западномъ направленіи то необходимость требовала перевесть туда и монастырь Блаж Стефанъ построилъ вблизи новаго храма деревянныя келіи и перевелъ въ нихъ братію изъ стараго монастыря Въ послѣднемъ оставлены только немногіе

для погребенія умирающихъ и для ежедневнаго совершенія литургіи за усопшихъ братій Старый и новый монастыри раздѣлялись теперь дворомъ, который устроенъ былъ Ѳеодосіемъ для принятія странныхъ Стефанъ обнесъ и монастыри и дворъ деревянною стѣною Блаж Стефанъ не успѣлъ окончательно устроить новаго храма Братія, которые сами выпросили его въ игумена, неизвѣстно съ чего и по какому случаю до того возстали на него, что онъ принужденъ былъ отказаться отъ игуменства и оставить монастырь Это было въ 1078 г [339]) Блаж Стефанъ благодушно перенесъ скорбь изгнанія изъ обители, которая поручена ему была отцемъ и наставникомъ его Ѳеодосіемъ Многіе изъ вельможъ и людей богатыхъ были духовными его дѣтьми и очень жалѣли о его




скорбномъ положеніи Привязанный сердечною любовію къ Печерской обители, онъ не хотѣлъ далеко уходить отъ нея На другомъ отрогѣ Печерской горы онъ основалъ новый монастырь въ честь пр Богородицы, въ память положенія ризы Ея во Влахернѣ, который по мѣсту называли Кловскимъ, а по храму Влахернскимъ [340]) Это былъ памятникъ благодѣянію Богоматери къ любимой Печерской обители Стефанъ видѣлъ, пишетъ блаж Симонъ, какъ пришли изъ Греціи мастера каменнаго дѣла, съ иконою Богоматери, и разсказали видѣніе Царицы небесной во Влахернѣ, и потому самъ создалъ на Кловѣ Влахернскую церковь Приношенія духовныхъ дѣтей дали Стефану средства выстроить и украсить сей монастырь Онъ собралъ въ новую обитель много братіи и ввелъ въ ней уставъ Печерскаго монастыря [341]) Въ 1091 г видимъ его епископомъ Владиміра волынскаго, онъ былъ при перенесеніи мощей пр

Ѳеодосія изъ пещеры въ лавру Блаженная кончина его послѣдовала 27 апр 1094 г [342])

---

ДВАДЦАТЬ ВОСЬМАГО ЧИСЛА

## Св. ап. ІАСОНА и СОСИПАТРА, св. КЕРКИРЫ дѣвицы и другихъ съ ними.

СВЯТЫЕ апостолы (изъ 70) Іасонъ и Сосипатръ, проповѣдуя слово Божіе въ разныхъ мѣстахъ, достигли острова Керкиры (нын Корфу) въ 63 году по Р Хр, гдѣ устроили церковь во имя первомученика Стефана и обратили многихъ ко Христу Узналъ объ этомъ правитель острова, Керкилинъ, и заключилъ ихъ въ тюрьму, а въ тюрьмѣ сидѣли семь разбойниковъ *Саторній, Фавстіанъ, Іакисхолъ, Іануарій, Марсалій, Евфрасій и Маммій,* Апостолы обратили ихъ и темничнаго стража ко Христу Керкилинъ велѣлъ увѣровавшихъ узниковъ бросить въ котелъ съ растопленными смолою, сѣрою и воскомъ, а темничному сторожу отсѣчь руку, обѣ ноги и потомъ голову Видя мученія исповѣдниковъ Христовыхъ, и дочь правителя, именемъ *Керкира,* увѣровала ,за что была умерщвлена стрѣлами Всѣ христіане бѣжали тогда на близь лежащій (въ шести верстахъ) островокъ (верстъ десять въ окружности) Питій (нын Видо), а погнавшійся за ними Керкилинъ утонулъ среди моря Св апостолы были выпущены изъ темницы и учили народъ слову Божію Но прибывшій новый правитель острова вновь схватилъ ихъ и подвергъ мукамъ, въ коихъ Сосипатръ и скончался, а Іасонъ силою слова и чудесъ обратилъ, наконецъ, къ вѣрѣ самого правителя и свободно проповѣдывалъ Евангеліе Не много онъ послѣ того прожилъ, но положилъ твердое основаніе Церкви на островѣ, коей былъ первымъ епископомъ Мощи обоихъ апостоловъ донынѣ покоятся въ храмѣ, посвященномъ имени ихъ

## † Въ тотъ же день преставленіе св. КИРИЛЛА, Туровскаго епископа.

ВЕЛИКІЙ святитель русской Церкви, св Кириллъ, родился въ Туровѣ, на р Припети, отъ богатыхъ родителей Отказавшись отъ богатаго наслѣдства, онъ принялъ монашество въ туровскомъ Борисоглѣбскомъ монастырѣ, тамъ же, гдѣ подвизался блаженный Мартинъ, котораго посѣтили мученики[343]) Не довольствуясь строгою жизнію обыкновеннаго инока, блаж Кириллъ, по примѣру великихъ столпниковъ востока, заключилъ себя въ столпѣ Святость жизни его и его высокое просвѣщеніе обратили на него общее вниманіе къ нему обращались за совѣтами для духовной жизни и онъ, будучи на столпѣ, «многа божественна писанія изложи»[344]) Потому естественно, что по смерти туровскаго архипастыря общее желаніе избрало его въ епископа туровскаго Въ званіи архипастыря онъ присутствовалъ въ 1162 г на соборѣ, осудившемъ преступнаго по своей страшной гордости владимірскаго епископа Ѳеодора[345]), и принималъ особенное участіе въ обличеніи его «Ѳеодорца, говоритъ древнее извѣстіе, за укоризну тако нарицаема, отъ божественныхъ писаній ересь обличи» Паствѣ своей съ ревностію предлагалъ онъ поученія въ храмѣ, и эти поученія столько прославили его, что в к Андрей Боголюбскій желалъ читать ихъ и читалъ съ уваженіемъ[346]) Блаж пастырь по любви къ уединенной жизни въ 1182 г оставилъ каѳедру архипастыря и проводилъ послѣднее время свое въ молитвѣ Но, не преставая любить спасеніе другихъ, онъ по движеніямъ св любви писалъ наставленія Такъ писалъ онъ посланіе къ избранному изъ бѣлыхъ священниковъ печерскому настоятелю Василію, на посвященіи котораго въ авг 1182 г видимъ по лѣтописи туровскаго епископа Лаврентія[347]) Святитель-подвижникъ скончался 28 апр 1183 г

Онъ оставилъ для насъ драгоцѣнные памятники своего духовнаго просвѣщенія По древнему житію, онъ «златословесный учитель, свѣтлымъ ученіемъ богоразумія своего просвѣтивший концы русскіе»

Нынѣ извѣстны до 12 словъ его[348]), 24 молитвы его и покаянный канонъ дышатъ самымъ живымъ благочестіемъ и могутъ возбуждать и питать благочестіе[349])

Повторимъ здѣсь молитву его па день воскресный

«Слава Тебѣ, Христе Боже мой, что Ты удостоилъ меня видѣть день преславнаго воскресенія Твоего, въ который Ты освободилъ души праведныхъ, бывшія связанными во адѣ Сей свободы и я желаю, Владыка мой! Разрѣши меня, связаннаго грѣхами многими Да возсіяетъ свѣтъ благодати Твоей въ омраченной душѣ моей Знаю я неисчислимыя щедроты Твои и Твое человѣколюбіе неизреченное Я несчастный, увлеченный любовію плотскою въ самоволіе, ввергъ себя въ смрадную тину грѣха и удалился отъ Твоей благодати Бывъ Твоимъ сыномъ по рожденію въ духовной купели, оказался рабомъ грѣха Потому стенаю изъ глубины сердечной и лью слезы отъ боли душевной, помышляя о часѣ суда, весь изнемогаю Какъ я явлюсь тамъ? Какое слово скажу за грѣхи мои, какой отвѣтъ Судіи услышу? Гдѣ скрою множество беззаконій моихъ? Нѣтъ ни помощника, ни избавителя Что мнѣ дѣлать, Господи мой, Господи! Не знаю, какъ приблизиться, чтобы получить спасеніе душѣ моей Время—коротко Хотя отнынѣ пригвозди плоть мою къ страху Твоему, чтобы не оказаться мнѣ нагимъ и не быть посмѣшищемъ для демоновъ Вотъ я, какъ дитя, палъ погибельно, запятый врагомъ моимъ Не было еще грѣшника, какъ я Злыми дѣлами моими удалилъ я отъ себя ангела, хранителя души моей, и приблизилъ губителя, влагающаго непотребное въ мое сердце Не оставь меня на совершенную погибель, Іисусе,—сладкое имя, создавшій меня изъ земли и давшій жизнь Призри на сми-

реніе мое Хотя безъ числа согрѣшилъ я но не воздѣвалъ руки моей къ чужому Богу, не отчаявался, сохраняя въ душѣ Твою любовь къ грѣшникамъ Представляю Давида, онъ царь впалъ въ любодѣянія и совершилъ убійство, но, покаявшись, предъ Тобою, Богомъ и Творцомъ, сталъ достойнымъ Твоей благости И за Ахаза Ты самъ вѣщаешь пророку *не имамъ сотворити зла, яко видѣхъ его, како ходя стѣтуетъ о грѣсѣхъ своихъ.* Ей Владыко мой! и еще прибавлю, плача предъ Тобою, о великихъ и неисцѣльныхъ струпахъ моихъ Манассія послѣ идолослуженія избилъ пророковъ Твоихъ, прогнѣвалъ Тебя, Бога отцовъ его, и преданъ въ наказаніе иноплеменнику, его скованнаго питали, какъ скота, травою, увидѣвъ же свое униженіе и познавъ свои грѣхи, онъ возопилъ въ оковахъ къ Тебѣ, Богу и Творцу, и сверхъ ожиданія избавленъ былъ со славою И я также все худое сотворилъ въ жизни моей и сталъ недостойнымъ Твоей милости Какъ дерзну скверными очами моими смотрѣть на Тебя? Какъ покажусь предъ лицомъ Твоимъ, разодравъ боготканную одежду и осквернивъ плоть мою? Но очисти меня, Спасителю мой! Прости все, какъ Богъ! Призри на униженіе мое, не помяни злобы грѣховъ, которыми отяготилъ я бѣдную душу мою Надѣясь на милость Твою, вопію къ Тебѣ воплемъ сильнымъ, вспомни, Господи, слова пречистыхъ устъ Твоихъ,—ты сказалъ ищите—и обрящете, просите—и дастся вамъ Не пришелъ Ты, Владыко! звать праведныхъ, а грѣшниковъ, на покаяніе, изъ нихъ я первый Противъ себя говорю о грѣхахъ моихъ но если бы и молчалъ я, Ты знаешь ихъ Прими меня, премилостивый, какъ разбойника, мытаря, блудницу, блуднаго сына За тѣмъ всѣ отчаялись, а Ты принялъ ихъ и сотворилъ жителями рая Прими и мое покаяніе, недостойнаго раба Твоего, Господи Іисусе Христе! Очистившій прокаженныхъ! очисти скверны души моей, будь мнѣ помощникомъ, огради меня силою креста Твоего, утверди св Духомъ Твоимъ, прогони борющихся

со мною Пусть уста мои вѣщаютъ великую милость Твою, что Ты—помощникъ въ скорби моей Спаси, Господи, раба своего благовѣрнаго князя и помилуй всѣхъ христіанъ, молитвами Богородицы и всѣхъ святыхъ Ты—Богъ нашъ и Тебѣ съ умиленіемъ поклоняемся, всѣ небесныя силы хвалятъ Тебя, Отецъ, Сынъ и Духъ св , нынѣ и всегда, и во вѣки вѣковъ аминь»

Тропари покаяннаго канона—твореніе св Кирилла—весьма трогательны

Пѣснь 1-я

«Становлюсь обличителемъ противъ себя самого въ злыхъ дѣлахъ, которыми прогнѣвалъ я Христа, преступая заповѣди Его, передаю письму всѣ помыслы, слова и дѣла, всѣ скверны и беззаконіе, въ слухъ всему міру

Доколѣ тебѣ, бѣдная душа, быть въ узахъ, объятой страстями, обидами, немилосердіемъ, гордостію, пянствомъ? Эти тенета врага сведутъ тебя живую во адъ Воззови въ покаяніи о, Христе мой! разорви узы грѣха и спаси меня

Неумолкаемо славятъ огнедохновенными гласами полки серафимовъ пресвятую Троицу, Содѣтеля всей твари И я припадаю къ ней, прося прощенія въ грѣхахъ моихъ многихъ О, милостивый Творецъ! хотя подъ конецъ спаси меня

Какъ глупыя дѣвы, не имѣю я свѣтильника покаянія и не запасся масломъ милосердія, напрасно толкаю въ двери, затворенныя для Меня Матерь Божія! избавь бѣдную душу мою отъ лютой муки»

Пѣснь 2-я

«Помышляя по Адамски, впалъ я въ бѣсовское, не держась закона, уклонился въ беззаконіе, возненавидѣвъ свѣтъ, заблудился въ грѣховномъ мракѣ

Какъ Ламехъ, исповѣдую предъ всѣми грѣхи мои, а злаго обычая нисколько не оставляю Горе мнѣ несчастному, достойному всѣхъ мукъ.

Какъ милостивый, прими меня кающагося и подай мнѣ прощеніе въ грѣхахъ, которыхъ такъ много Пусть славлю я Отца и Сына и св Духа

Всѣхъ я грѣшнѣе, не смѣю взглянуть на небо, припадая, вопію предъ Тобою, Матерь Божія пречистая, умилосердись надо мною, избавь меня вѣчнаго мученія»

Пѣснь 3-я

«Если вспомню дѣла мои нечаяніе поражаетъ меня не выполнялъ я воли Божіей и выполнялъ всѣ похотѣнія плоти, обольщенный врагомъ Кто не знаетъ о мнѣ погибельномъ?

Душа моя! горька темница и тяжелы оковы—злыя твои страсти Если не сбросишь ихъ, сама себя отдаешь ты бѣсамъ и будешь ими мучима

Какъ человѣкъ, согрѣшилъ я, но прости меня, какъ Богъ, Ты Отче, Сыне и св Духъ! Тебѣ покланяюсь я вѣрно, и ищу Твоей милости до послѣдняго вздоха

Проповѣдуемая всѣми христіанами заступница и ходатаица предъ Богомъ, — Марія богоизбранная, Владычица! Прими молитву мою, подай прощеніе въ грѣхахъ моихъ многихъ Твоими молитвами»

Наставленіе святителя Кирилла «о манашескомъ чинѣ» достойно изученія по назидательности правилъ жизни и по высокимъ мыслямъ о страданіяхъ Спасителя[350])

«Будь внимателенъ къ своему образу и жизни, инокъ! Смотри на одѣяніе свое

Подобно агнцамъ ветхаго завѣта, заклавшимся на пасху, ты приносишь себя въ жертву Богу Не будь же шелудивъ, ни хромъ, ни слѣпъ, ни съ ранами (Лев XXII, 22) Такихъ бросаютъ псамъ и птицамъ на снѣденіе Берегись, какъ бы не быть здѣсь жильемъ духовъ нечистыхъ, и не быть брошеннымъ душею геенскимъ птицамъ Не будь шелудивъ грѣхами, не хро-

май попеченіями о житейскомъ, не будь слѣпъ, живя безплодно и заботясь только о чревѣ По ветхому закону, обѣтъ, великій или малый, долженъ быть приносимъ отъ чистаго сердца Да не будетъ и въ твоихъ мыслях ъ порочнаго колебанія Ты какъ свѣча воленъ въ себѣ только до церковныхъ дверей, а потомъ не смотри, какъ и что изъ тебя сдѣлаютъ Ты какъ одежда знай себя, пока не возьмутъ тебя въ руки, а потомъ не заботься, если разорвутъ тебя и на тряпки Имѣй свою волю только до монастыря, а принявъ монашескій образъ, отдай всего себя въ послушаніе Не скрывай въ сердцѣ ни малаго своеволія, чтобы не умереть душею какъ Ананія, которому сказалъ Петръ зачѣмъ захотѣлъ ты искушать Духа Святаго? Не человѣкамъ солгалъ ты, но Богу (Дѣян V, 4) Не будь нерадивъ о своемъ обѣтѣ, чтобы не исполнилось на тебѣ слово писанія лучше бы не узнавать истины, чѣмъ узнавъ уклониться отъ нея (2 Петр II 21) Со псомъ и свиньею сравняешься, когда не исправишь души своей и опять возвратишься въ міръ

Богъ сказалъ Моисею изведи изъ Египта людей Моихъ, израиля, да вшедше наслѣдятъ землю, юже обѣщалъ Аврааму (Исх III, 11, 17) И ты братъ, желая послѣдовать Христу, ведущему тебя на небо, держи на умѣ твоемъ, для чего удалился ты изъ мысленнаго Египта, изъ міра? Помни, ты желалъ обѣщаннаго царства, ты не хотѣлъ томиться въ грѣховной работѣ діаволу, ты отвращался отъ житейской суеты, отъ которой нѣтъ пользы душѣ, а только гибель, ты смущался женою и дѣтьми —Если пожелаетъ иночества старецъ или больной, близкій къ смерти, слѣдуетъ постричь его въ мнишество это— кости Іосифовы, которыя принесли евреи въ землю обѣтованную Пройди мѣрою море, т е забудь дѣла житейскія, и какъ манну принимай отъ руки келаря хлѣбъ, доставшійся безъ труда Не люби богатой и мягкой одежды, но носи убогую, покрытую заплатами, пока не дойдешь до горы боголюбезныхъ

добродѣтелей И тогда не ослабѣвай, а терпи, пока снидетъ съ горы Моисей, неся скрижали съ заповѣдями

Не подражай живущимъ въ монастырѣ безъ страха Божія, помышляющимъ только о чревѣ и одеждѣ, надмѣвающимся говорливостію, со всѣми спорящимъ, восхищающимъ честь и власть, для которыхъ не одинъ Христосъ, у которыхъ свое ученіе, свои заповѣди, составляемыя по ихъ волѣ Ты, инокъ, знай заповѣди и жизнь единаго Христа, который отъ рожденія до распятія терпѣлъ досады и клеветы, поношеніе и раны за тебя Готовь себя на терпѣніе всѣхъ скорбей, подвизайся, не нарушай обѣта, мужайся, когда слышишь укоризны, — не уподобляйся противорѣчіемъ нечистому сосуду, испущающему смрадъ Помни о себѣ и о постриженіи главы твоей, — ты носишь образъ терноваго вѣнца Христова, неси крестъ свой, распинаясь вольнымъ терпѣніемъ, и побѣдишь врага

Если желаешь вести жизнь небесную, по слову писанія, — наше житіе на небесѣхъ, то храни заповѣдь, которую Христосъ, восходя въ Іерусалимъ, далъ ученикамъ «хотяй быти въ васъ болій да будетъ всѣхъ мній и всѣмъ слуга» (Марк IX, 37 X, 43) Помни, что слышалъ при твоемъ постриженіи «се здѣ Христосъ невидимо стоитъ», блюди, кому обѣщаваешися Подумай, не болѣе ли, чѣмъ на горѣ синайской, окруженъ ты былъ огнемъ страха Божія?

Не соединяйся съ сонмомъ Авирона, съ мнихами милующими тѣло свое, подъ предлогомъ праздника учреждающимъ особую трапезу съ пивомъ, домогающимся взять власть надъ старѣйшими, не для Бога и не о своей пользѣ составляющимъ совѣтъ, а безстыдно нападающимъ на экономa и келаря, какъ Корей съ Даѳаномъ и прочими на Моисея и Аарона Для нихъ Богъ—чрево, по апостолу, и слава въ студѣ За такія дѣла приходитъ гнѣвъ Божій на сыновъ противленія, на мниховъ, отвергающихъ свой обѣтъ, и производящихъ мятежъ въ монастырѣ

Внимай, что говоритъ апостолъ Павелъ «посла Богъ Сына своего, раждающася отъ жены, бывающа подъ закономъ» Смотри, какъ по древнему образу сотворилъ себѣ скинію изъ небеснаго золота Онъ готовитъ себя самого на жертву «Князи, говорится, людстіи собрашася на Господа и на Христа Его» (Псал II, 3) Вмѣсто муки крупичатой приносили хулы, вмѣсто масла плевали на святое лице Его, вмѣсто тука (жира) били Его по щекамъ, купили его цѣною, вѣсомъ серебра, — это — извѣстный сикль

Подобно тому и монахъ исполненіемъ закона и заповѣдей творитъ свое тѣло скиніею святому Духу, приноситъ себя въ жертву Господу умомъ чистымъ, принося, какъ муку, молитву Господу и вмѣсто масла — слезы, вмѣсто тука — воздыханія сердечныя

За тѣмъ смотри на одѣяніе Христа Ему надлежало быть священникомъ, по Божіему повелѣнію, въ исполненіе пророческихъ словъ

«Совлекоша съ Него ризы Его и облекоша Его въ ризу червлену». Вотъ Аароновъ стихарь — одѣяніе за смоковный Адамовъ листъ

То же и монашескій кадманъ — совлеченіе своей воли [351]) Объ этомъ пишется какъ красивъ въ скорбной одеждѣ своей

Поясъ — осужденіе на крестную смерть, которою обоженъ Адамъ Ибо водимъ былъ связанный по писанію опоясанъ правдою и истиною, обвитъ по ребрамъ своимъ (Исх XI, 5)

По сему образцу у схимника поясъ съ праздниками, изображающими все, совершенное Христомъ по обоимъ законамъ [352])

Кольца (обеди) указываютъ на царскій санъ Его, «Ведоша Его къ Пилату связана, глаголюще распни Его, яко сей себе царя творитъ» И это было по пророчеству «связати цари ихъ путы», чтобы безчестіе Адамова изгнанія предалъ Онъ какъ

узду царямъ Ибо тѣ, если носятъ на своемъ санѣ сіе поношеніе, спасаются [353])

Такъ и монахамъ предано носить аналавы, т е плетенки, чтобы творили на дѣлѣ послушаніе [354])

Эфудъ означаетъ, когда Христосъ сталъ предъ архіереемъ и Каіафа сказалъ «вы не вѣсте, единому подобаетъ умрети за люди» Это сказалъ онъ, смотря въ Эфудъ «Тогда закрывъше платкомъ лице Его, бьяхуть И, глаголюще прорцы намъ, Христе, кто есть ударій — Тя?» Провидцы, зря въ Эфудъ, прорицали» [355])

По этому образцу чернецу дается малая мантія, но съ тѣмъ, чтобы держалъ законъ не на груди, не на лицѣ, а за плечами [356])

Вмѣсто кидара возложили на главу Его терновый вѣнецъ, когда повели Его на распятіе

У монаха это—остригаемые кусты волосъ

Четвероугольной ризѣ Ааронової соотвѣтствуетъ во Христѣ то, что распявшіе Его раздѣлили ризы Его и Онъ тѣмъ покрылъ четыреконечный міръ

Христовы воины—монахи носятъ на себѣ также четыреконечную мантію, Божій покровъ, подобный тому облаку, который простертъ былъ надъ израилемъ въ пустынѣ И монахъ—отрокъ Божій, израиль

Христосъ вмѣсто повязки взялъ на себя грѣхи міра и пригвоздилъ ко кресту

Это монашескій куколь, преступный Адамовъ грѣхъ ветхаго закона, Христово смиреніе новаго

Христосъ вмѣсто вкушенія іерейскихъ новоплодій, напоминавшаго Адамово запрещенное вкушеніе отъ древа, вкушаетъ желчь съ уксусомъ

По сему образцу чернецу надобно держать вседневный постъ и воздержаніе во всемъ

Вмѣсто всесожигаемаго священническаго Агнца, Тотъ, Который принялъ на себя образъ смертнаго Адама, прободается въ ребра и сожигается Духомъ св съ пролянiемъ крови и воды

И ты, монахъ! принеси въ жертву волю свою и сожги грѣхи, проливая теплыя слезы

Овенъ—Адамъ, котораго Христосъ взялъ на рамена свои и вывелъ изъ ада на небо




По сему образцу епископы носятъ омофоръ на раменахъ своихъ и полагаютъ душу свою за порученныхъ имъ людей, исхищая ихъ ученiемъ изъ ада грѣховъ»

Въ заключенiе смиренный святитель говоритъ «если кто изъ мудрыхъ иначе будетъ толковать мы не станемъ противодѣлю [357]) рѣчить Я не жнецъ, а собираю колосья, я не художникъ въ книжныхъ дѣлахъ Мы, люди простые, болѣе всего просимъ молитвъ у вашего старѣйшинства, во Христѣ Iисусѣ Господѣ нашемъ»

Самое превосходное и по содержанiю и по слогу слово святителя на 5-ю не-

«Если бы говорилъ я отъ себя вы дѣлали бы хорошо, не приходя (въ храмъ) Но я возвѣщаю вамъ слово Господа, читаю вамъ грамоту Христову Когда кто приноситъ грамоту царскую или княжескую въ городъ подвластнымъ не допытываются, каковъ по жизни принесшiй, богатъ ли онъ или бѣденъ, грѣшникъ ли или праведникъ? А со вниманiемъ выслушиваютъ только, что читается, и заботятся о томъ, какъ бы чего не проронить И если безчинный человѣкъ произведетъ при томъ шумъ, то прогоняютъ Его побоями, какъ пакостника

Если же для земнаго царя столько вниманія еще болѣе вы должны оказывать вниманіе здѣсь, гдѣ Владыка Господь бесѣдуетъ съ ангелами Потому-то умоляю васъ, пришедшихъ сюда,— вразумляйте не приходящихъ, чтобы ходили въ храмъ Не понимаете, что поется? Научу васъ и большему того, если станете внимать и учиться Если же не будете внимательны, я умолкну, а вы будете осуждены за то, что имѣли учителя да не внимали Не для меня приходите въ церковь,— я грѣшникъ,— но для евангельской проповѣди и апостольскаго ученія —Скажите мнѣ, братія, если при восходѣ солнца станетъ кто нибудь закрывать свои глаза, съ нежеланіемъ видѣть свѣтъ, и будетъ говорить для меня мракъ лучше свѣта,—одобрите вы его, или же осудите? То же и слово ученія Божіе слово называется въ писаніи свѣтомъ, при томъ такимъ, который выше всякаго видимаго свѣта Видимый свѣтъ озаряетъ плотскія очи, а тотъ— душевныя. Если бы раздавалъ я вамъ каждый день или медъ или пиво не стали ли бы вы ходить даже безъ зова? Вы перегоняли бы другъ друга Но вотъ я раздаю слова Божіи, лучшія золота и дорогихъ каменьевъ, болѣе сладкія, чемъ медъ и сотъ и вы лишаетесь ихъ, не приходя въ церковь! Я порицаю и осуждаю тѣхъ, которые не ходятъ въ церковь слушать слово Божіе, но васъ приходящихъ хвалю и благословляю»

---

ДВАДЦАТЬ ДЕВЯТАГО ЧИСЛА

## Св. ДЕВЯТИ МУЧЕНИКОВЪ, въ Кизикѣ пострадавшихъ.

ИМЕНА ихъ *Θеогній, Руфъ, Антипатръ, Θеостихъ, Артема, Магнъ, Θеодотъ, Θамвасій и Филимонъ.* Уроженцы разныхъ мѣстностей, они пострадали въ городѣ Кизикѣ за распространеніе вѣры и исповѣданіе Христа въ концѣ 3 вѣка, послѣ пытокъ обезглавлены

Чрезъ нѣсколько лѣтъ, когда воцарился Константинъ Великій, христіане вырыли изъ земли свящ тѣла ихъ и, найдя ихъ нетлѣнными, положили въ ковчегѣ и внесли въ церковь, посвященную ихъ имени Отъ святыхъ мощей совершались многія чудеса и исцѣленія, такъ что и невѣрные, видя благодать Божію, обращались къ вѣрѣ

Въ 1687 году свирѣпствовала въ городѣ Казани горячка, и митрополитъ Адріанъ послѣ молитвы далъ обѣтъ устроить монастырь въ честь Кизическихъ мучениковъ, если прекратится болѣзнь Онъ исполнилъ обѣтъ уже будучи патріархомъ московскимъ (1690 г) и приложилъ стараніе пріобрѣсть изъ Кизика частицы мощей св мучениковъ, которыя и принесъ въ даръ монастырю — Служба святымъ написана въ 1694 году св Димитріемъ Ростовскимъ

---

### † Въ тотъ же день память св. ВАСИЛІЯ, митрополита Захолмскаго.

ЕДАВНІЙ синаксарь сообщаетъ слѣдующее извѣстіе о св Василѣ [358])

По преданію святой Василій родился въ Поповой волости, что въ Герцеговинѣ, родители его были люди благочестивые, но страдавшіе отъ турецкой власти Еще въ юномъ возрастѣ любилъ онъ посѣщать храмъ Божій Когда же пришелъ въ зрѣлый возрастъ то оставивъ домъ родительскій, удалился въ Требинскую обитель успенія Богоматери и здѣсь принялъ монашество Обитель эта, увы! давно разорена нечестивыми турками Господь, узрѣвъ чистое житіе Василія, возвелъ его на высокій степень архіерейскій, послѣ того какъ прошелъ онъ низшія служенія, Василій былъ пастыремъ для православныхъ Захолмія и Скендеріи Въ этомъ служеніи умножилъ онъ

труды и подвиги свои на пользу православной Церкви Его уединенныя славословія, молитвы, воздыханія и слезы кто перескажетъ? Святитель усердно посѣщалъ вѣрныхъ своей паствы и наставленіями побуждалъ ихъ не лѣниво идти по путямъ спасенія Господь подкрѣплялъ слово его различными чудесами, такъ что Василій былъ предметомъ общаго удивленія,—а для страдающей паствы своей былъ утѣшеніемъ Пусть же хулители православія знаютъ, что Господь посылаетъ намъ угодниковъ своихъ, являетъ и мучениковъ, столько же твердыхъ, какъ тверды были мученики временъ язычества римскаго Св Василій былъ терпѣливъ въ отношеніи къ врагамъ, кротокъ и незлобивъ въ отношеніи къ обижавшимъ, милостивъ къ нищимъ, бодръ и мужественъ, когда надобно было защищать стадо свое отъ волковъ Для освѣженія души подвижническою мудростію путешествовалъ онъ на Аѳонъ, Господь возвратилъ пастыря стаду его, дабы и по смерти охранялъ онъ православіе, которому служилъ въ жизни земной Покоясь въ Острогѣ, новоявленный Василій подаетъ исцѣленія приходящимъ къ ракѣ мощей его Какъ въ жизни милостивъ онъ былъ къ немощнымъ по тѣлу и душѣ такъ и по смерти помогаетъ не только вѣрнымъ, но и простодушнымъ магометанамъ




Таковы извѣстія синаксаря о св Василѣ Не показанъ въ нихъ годъ блаженной кончины его Остается только догадываться о томъ Поелику сказано, что св Василій иночески подвизался въ Требинскомъ Успенскомъ монастырѣ, а извѣстно, что этотъ монастырь разрушенъ былъ въ 1695 г [359]), то значитъ подвизался онъ иночески прежде 1690 г, поелику же родился онъ

тогда, какъ Герцеговина уже страдала подъ властію турецкою то ясно, что жилъ онъ долго послѣ временъ независимости Сербіи и правленія Неманичей Острогъ нынѣ входитъ въ округъ Черногоріи, находясь на границѣ ея съ Герцеговиною Въ службѣ поютъ св Василію «Радуйся, Захолміи и Сѣндеріи хранителю, Черныя горы и приморія столпе непреоборимый и предсѣдателю Яко учитель захолмскій и черногорскій наставляеши стадо твое» —По этимъ даннымъ слѣдуетъ положить, что св Василій былъ тотъ черногорскій митрополитъ Василій, который жилъ во второй половинѣ XVI в , бывъ преемникомъ по каѳедрѣ Павла и предшественникомъ Никодима [360]) Не можемъ не прибавить здѣсь нѣсколькихъ словъ о Требинскомъ Богородичномъ монастырѣ, гдѣ иночески подвизался св Василій Требинье — такое мѣсто, гдѣ христіанство цвѣло, но мѣстному преданію, съ 4 вѣка, въ Требинскомъ Богородичномъ монастырѣ со временъ Неманичей была каѳедра митрополитовъ Запись, очень древняя по языку, говоритъ «1270 — обновлена церковь успенія пресв Богородице, еже есть въ Трѣбину, прежде отъ основанія воздвижена благочестивимъ царемъ Константиномъ съ материю Еленою и темъ многимъ днемъ обветшала бисть —Обновленъ би сьи храмъ благочестивимъ и трудолюбивимъ кралемъ Стефаномъ, си есть Милутинь, праунукъ Немане Стефана, мироточиваго Симеона, всеосвященномъ митрополитомъ кир Василіемъ игумену Василію» [361])

---

ТРИДЦАТАГО ЧИСЛА.

## Св. апостола ІАКОВА ЗЄВЄДЄЄВА, одного изъ 12.

ВЪ ЛИКѢ св апостоловъ прав Церковь прославляетъ трехъ Іакововъ — Іакова Зеведеева, Іакова Алфеева и Іакова Малаго Въ отличіе отъ Іакова Алфеева и Іакова Малаго, *Іаковъ Зеведеевъ,* призванный въ апостольство

ранѣе ихъ, бывшій въ числѣ трехъ избраннѣйшихъ учениковъ Христовыхъ, прежде всѣхъ ихъ увѣнчанный вѣнцемъ мученическимъ и можетъ быть по старшинству своего возраста, называется также *Большимъ*. Онъ есть сынъ рыбаря Зеведея и Соломіи, — родной братъ ап Іоанна Богослова (Марк III, 17) Въ званіе апостольства онъ призванъ отъ ловитвы рыбъ, вмѣстѣ съ братомъ своимъ Іоанномъ (Матѳ IV, 21—22) Какъ Симону, за твердое исповѣданіе вѣры, Господь сердцевѣдецъ далъ имя Петръ (Матѳ XVI, 13 — 19) такъ Іакову Зеведееву Господь преднарекъ имя *Воанергесъ*, т е сынъ громовъ (Марк III, 11), въ предзнаменованіе, какъ говорятъ св Григорій Богословъ и Златоустъ, громогласной его проповѣди Евангелія, и, можетъ быть, вообще — великой ревности его, какою




онъ имѣлъ отличаться въ званіи апостола Христова (Лук IX, 54) Вмѣстѣ съ Петромъ и Іоанномъ Іаковъ Заведеевъ былъ свидѣтелемъ воскрешенія дочери Іаировой, преображенія Господня и таинственной молитвы Его въ саду Геѳсиманскомъ Ап Іаковъ Зеведеевъ первый изъ 12 апостоловъ умеръ за своего Божественнаго Учителя Иродъ Агриппа I, царь іудейскій, воздвигшій гоненіе на Церковь Христову, обезглавилъ его въ Іерусалимѣ спустя около 42 лѣтъ по Р Х (Дѣян XII, 2) По сказанію Евсевія, нѣкто Іосія, приведшій невиннаго апостола въ судилище, видя, какъ непоколебимо исповѣдуетъ онъ вѣру, твердымъ его исповѣданіемъ такъ тронутъ былъ, что самого себя объявилъ христіаниномъ Итакъ подсудимый и доносчикъ оба ведены были на мученіе Дорогою послѣдній просилъ прощенія у апостола Апостолъ отвѣтствовалъ миръ тебѣ, и

поцѣловалъ его Оба были обезглавлены Мощи св ап Іакова, если вѣрить западнымъ писателямъ, перенесены въ Испанію и положены въ Галиціи—въ Компостеллѣ При нашествіяхъ Сарацынъ ап Іаковъ неоднократно являлъ испанскимъ христіанамъ свою помощь Посему они почитаютъ Іакова Зеведеева преимущественно своимъ апостоломъ

---

**Въ тотъ же день св. новомученицы ЯРГИРЫ**

НОДОМЪ изъ Бруссы, дочь благочестивыхъ родителей Едва вступила въ бракъ съ христіаниномъ, какъ привлекла на себя нечистые взоры одного турка Этотъ, не успѣвъ склонить ее на преступную связь, оклеветалъ ее въ желаніи принять магометанскую вѣру, почему и отправили ее въ Константинополь, гдѣ, какъ отрекшаяся будто бы отъ своего намѣренія, содержалась и мучима была въ тюрьмѣ пятнадцать лѣтъ, скончалась 1725 года Чрезъ три года мощи ея обрѣтены нетлѣнными и съ разрѣшенія патріарха Паисія перенесены въ церковь, гдѣ и теперь находятся

---

## ПРАЗДНИКИ ПЕРЕХОДЯЩІЕ.

**Недѣля святой Пасхи, или Воскресенія Христова.**

ТЕСЬ ПРЕДОСТОРОЖНОСТИ, принятыя первосвященниками и старѣйшинами народа іудейскаго для охраненія гроба Господня, обращены были Промысломъ къ славѣ воскресенія Спасителя изъ мертвыхъ въ третій день по смерти, какъ предсказали Пророки и предрекъ Самъ Господь апостоламъ, книжникамъ и старѣйшинамъ народа іудейскаго и всему народу (Матѳ XVII, 22—23 Марк X, 33—34 Іоан II, 19—22 Матѳ XXVII, 62—63) Въ глубокое утро третьяго дня по смерти Христовой, или въ первый день недѣли, по восходѣ зари, но до полнаго еще разсвѣта (Матѳ XXVIII, 1 Марк XVI, 2

Лук XXIV, 1, 22 Іоан XX, 1), произошло великое землетрясение, Ангелъ Господень, сшедшій съ небесъ, отвалилъ камень отъ двери гроба и сидѣлъ на немъ *Зракъ* ангела былъ *яко молнія и одѣяніе его было яко снѣгъ. Отъ страха сотрясошася стрегущіи, и быша яко мертви* и разсѣялись (Матѳ XXVIII, 2, 4, 11) Такъ Господь расторгъ врата адовы и Своимъ божественнымъ всемогуществомъ воскресилъ Свое человѣчество и положилъ основаніе нашему блаженному воскресенію!

Своими многократными *явленіями* по воскресеніи Своемъ, въ продолженіе 40 дней, Господь засвидѣтельствовалъ истину Своего воскресенія изъ мертвыхъ *постави Себе жива во многъхъ истинныхъ знаменіихъ* (Дѣян I, 3) — предъ апостолами, *иже,* какъ сами о себѣ говорятъ они, *съ нимъ ядохомъ и пихомъ, по воскресеніи Его изъ мертвыхъ* (Дѣян X, 41) «*Деньми четыредесятми являяся имъ* (Дѣян I, 3) Въ то время Христосъ уже непостоянно былъ съ апостолами,—не такъ, какъ до воскресенія Замѣть, не сказалъ (Лука) четыредесять дней, но *деньми четыредесятми,* такъ какъ Христосъ являлся и опять скрывался Для чего такъ? Дабы возвысить мысли учениковъ и не допустить ихъ обращаться съ Нимъ попрежнему И не безъ причины Онъ являлся имъ, но потому, что тщательно заботился объ устроеніи двухъ вещей, — о томъ, чтобы повѣрили воскресенію и чтобы, наконецъ, думали о Немъ выше, чѣмъ о простомъ человѣкѣ Почему же онъ явился не всѣмъ, а только апостоламъ? Потому, что народу, не знавшему неизреченнаго таинства, Онъ показался бы привидѣніемъ Если и сами апостолы сначала не вѣрили, приходили въ смущеніе и нуждались въ прикосновеніи рукою и въ (общеніи) трапезы то чего слѣдовало ожидать отъ народа? Поэтому то воскресеніе неопровержимо доказывается чудесами, для того, чтобы оно было несомнѣнно не только для современниковъ, но и для всѣхъ родовъ послѣдующихъ Въ самомъ дѣлѣ, если Онъ не воскресъ, но

пребываетъ умершимъ то какимъ образомъ апостолы совершали чудеса Его именемъ»? Поэтому-то и Самъ (Христосъ) оставался (на землѣ) послѣ воскресенія сорокъ дней, давая видѣть Себя въ теченіе продолжительнаго времени, дабы (ученики) не считали видимаго привидѣніемъ Да и этимъ Онъ не удовольствовался, но присовокупилъ еще и трапезу, о чемъ далѣе и говоритъ (Лука) *съ ними же и ядый* (Дѣян I, 4) Это всегда и апостолы поставляли свидѣтельствомъ воскресенія, говоря *иже съ Нимъ ядохомъ и пихомъ* (Дѣян X, 41) Потому и вкушалъ Господь пищу съ Апостолами, говоритъ Златоустъ, чтобы они не почли явленія Его за призракъ»

Явленія Іисуса Христа по воскресеніи Его можно уподобить солнечному восходу, который, начинаясь зарею, постепенно увеличивается и достигаетъ полноты своей Въ словѣ Божіемъ явленія Господа воскресшаго, воспоминаемыя въ недѣлю Пасхи, открыты слѣдующія

*Первой* изъ членовъ новонасажденной своей Церкви глава ея Іисусъ Христосъ по воскресеніи своемъ явился, какъ упоминаютъ наши церковнобогослужебныя книги, пречистой *Матери* своей Такъ въ богослуженіи въ недѣлю женъ Мѵроносицъ Церковь, обращаясь къ Богоматери, воспѣваетъ «Воскресшаго видѣвши Сына твоего и Бога, радуйся со Апостолы, Богоблагодатная, чистая и еже *радуйся первѣе,* яко всѣхъ радости вину восприяла еси, Богомати всенепорочная» Далѣе, начиная съ перваго дня Пасхи и до самаго отданія свѣтлаго праздника, въ продолженіе шести недѣль мы постоянно слышимъ торжественную пѣснь пресвятой Дѣвѣ «Ангелъ вопіяше благодатнѣй чистая Дѣво радуйся, и паки реку радуйся Твой Сынъ воскресе тридневенъ отъ гроба» Изъ сихъ пѣсней можно заключать, что Богоматерь видѣла Господа, и первая услышала отъ ангеловъ благовѣстіе о воскресеніи Его Историческія сказанія дѣйствительно повѣствуютъ о томъ, что Господь по вос-

кресеніи своемъ прежде всѣхъ явился пречистой Матери Своей «И первѣе убо, — говоритъ сѵнаксарь во святую и великую Пасху,—воскресеніе Божіей Матери познаваемо бываетъ, прямо сѣдящей гроба съ Магдалиною, якоже глаголетъ Матѳей Что говоритъ Матѳей? Въ одномъ мѣстѣ находимъ *бѣ же ту* (при погребеніи) *Марія Магдалина, и другая Марія, сидяще прямо гроба* (XXVII, 61), въ другомъ, *пригиде* (въ глубокое утро воскресенія Христова) *Марія Магдалина, и другая Марія, видѣти гробъ* (XXVIII, 1) Какое лице скрывается здѣсь подъ выраженіемъ *другая Марія?* Сѵнаксарь указываетъ въ немъ пресвятую Дѣву, Матерь Господа,—что весьма естественно и болѣе чѣмъ вѣроятно Если бы это была не Она, то Евангелистъ вмѣсто неопредѣленнаго, *другая,* сказалъ бы, какая именно Марія, во первыхъ потому, что здѣсь же, говоря о двухъ Маріяхъ, одну прямо назвалъ Магдалиною, во вторыхъ потому, что недавно повѣствуя о распятіи Господа и упоминая о присутствующихъ при ономъ святыхъ женахъ, святый повѣствователь означилъ каждую изъ нихъ собственнымъ ея прозваніемъ *бяху же ту,*—говоритъ, *и жены: въ нихже бѣ Марія Магдалина, и Марія Іакова и Іосіи мати, и мати сыну Зеведеову,* т е Саломія *и иныя многія.* Употребивши вмѣсто опредѣленнаго выраженія неопредѣленное — *другая Марія,* св Матѳей очевидно имѣетъ намѣреніе отличить сію Марію отъ всѣхъ прочихъ извѣстныхъ Маріи, и указать именно на ту, которую христіане могли узнать и безъ прямаго названія и которой враги христіанства не должны были знать Впрочемъ сѵнаксарь между женами, приходившими на гробъ и видѣвшими воскресеніе Спасителя, разумѣетъ ту, которая названа Маріею Іосифовою Іосій былъ сынъ Іосифа, обрученника пресв Дѣвы Но чтобы воскресеніе не казалось сомнительнымъ по явленію Воскресшаго Матери Своей, Евангелисты глаголютъ, что Онъ первѣе является Магдалинѣ Маріи Св Димитрій Ростовскій,

описывая жизнь Маріи Магдалины, также замѣчаетъ, что первое явленіе Господа было пресвятой Дѣвѣ «отъ Господа толь бяше любима, пишетъ онъ о Магдалинѣ,—яко первѣе всѣхъ—*по пречистой Матери Своей,* — Господь Своимъ по воскресеніи явленіемъ почти ю»

Первой послѣ Богоматери Іисусъ Христосъ воскресшій явился *Маріи Магдалинѣ* По прошествіи дня покоя, утромъ въ первый день недѣли сія благочестивая жена вмѣстѣ съ другими мѵроносицами пошла ко гробу Господа, чтобы помазать тѣло Его благовоніями Приближалась ко гробу, мѵроносицы въ недоумѣніи говорили между собою *кто отвалитъ намъ камень отъ дверій гроба?* Но видятъ, что камень, который *бѣ велій зѣло,* уже отваленъ отъ гроба и гробъ открытъ Магдалина, думая, что тѣло Господа перенесено отсюда въ другое мѣсто, тотчасъ и поспѣшно удаляется




Спутницы же ея вошли во гробъ и, не найдя тѣла Господа, недоумѣвали тогда предъ ними предстали ангелы въ блистающихъ ризахъ Жены были въ страхѣ и потупили взоры на землю *что ищете Живаго съ мертвыми?* вѣщали имъ Ангелы *Нѣсть здѣ, но воста: помяните, якоже глаголавъ вамъ Придите видите мѣсто, идѣже лежа Господь И скоро шедше рцыте ученикомъ Его, яко воста отъ мертвыхъ: и се варяетъ вы въ Галилеи: тамо*

*Его узрите* (Матѳ XXVIII, 5—7 Марк XVI, 1—7 Лук XXIV, 1—7 Іоан XX, 1—2) Но Магдалина предварила своихъ спутницъ съ извѣстіемъ къ Ап Петру и Іоанну, что нѣтъ тѣла Господа во гробѣ Апостолы немедленно поспѣшили туда и, войдя во гробъ, нашли въ немъ однѣ пелены и платъ, бывшій на головѣ погребеннаго Спасителя, и возвратились домой

Магдалина, пришедъ опять ко гробу Господа, стояла подлѣ гроба и плакала, не зная, гдѣ найти тѣло Господа Въ это время она, обратившись назадъ, видитъ, но не узнаетъ стоящаго Спасителя Онъ спрашиваетъ ее *жено, что плачеши? кого ищеши?* Марія отвѣчала вопрошающему, считая Его за вертоградаря *аще ты еси взялъ Его, повѣждь ми, гдѣ еси положилъ Его: и азъ возьму Его «Марге!»* восклицаетъ мнимый вертоградарь *Учителю!* вопетъ плачущая и повергается предъ воскресшимъ Господомъ (Іоан XX, 3—17) Это было *первое явленіе* Воскресшаго, упоминаемое въ Евангели

Явясь по воскресенія Своемъ Маріи Магдалинѣ—одной, Господь *вторично* явился ей же и другимъ женамъ, когда онѣ, по повелѣнію Ангеловъ, со страхомъ и радостію великою спѣшили возвѣстить Апостоламъ о воскресеніи Господа Воскресшій встрѣтилъ и привѣтствовалъ ихъ *радуйтеся!* Онѣ приступили къ Нему, *ястася за нозѣ Его и поклонистася Ему —Не бойтеся,* сказалъ Онъ имъ, *идите возвѣстите братіи Моей, да идутъ въ Галилею, и ту Мя видятъ.* Онѣ возвѣстили Апостоламъ о воскресеніи Господа, но ученики не повѣрили женамъ (Матѳ XXVIII, 1—11 Лук XXIV, 9—11) Какъ жена первая изъ прародителей пала въ грѣхъ и услышала отъ Бога *умножу печали и воздыханія твоя* (Быт III, 16) такъ жены первые изъ вѣрующихъ во Христа узрѣли Воскресшаго и вкусили радость воскресенія!

*Третіе явленіе* Іисуса Христа по воскресеніи, упомянутое въ Евангелии, было Ап Петру, который слезами сердечнаго

сокрушенія во время страданій и смерти Спасителя омылъ свое троекратное отреченіе отъ Него Но обстоятельства этого явленія не раскрыты въ Евангеліи (Лук XXIV, 34 1 Кор XV, 5)

*Четвертое по Евангелію явленіе* было Клеопѣ и другому ученику Въ самый день воскресенія Господня около вечера, Клеопа и другой ученикъ шли въ селеніе—Эммаусъ, отстоящее отъ Іерусалима стадій на 60 (около 5 слишкомъ верстъ), печально бесѣдуя о недавнихъ приключеніяхъ, бывшихъ въ Іерусалимѣ съ Іисусомъ Христомъ Къ нимъ приближается и продолжаетъ съ ними идти воскресшій Господь, но Апостолы не узнаютъ Его На вопросъ Господа о чемъ они бесѣдуютъ и отъ чего печальны? Клеопа, называя Іисуса Христа Пророкомъ сильнымъ въ дѣлѣ и словѣ предъ Богомъ и всѣми людьми, повѣдалъ неузнанному своему спутнику о распятіи Господа и о распространившемся уже извѣстіи, что Онъ воскресъ Выслушавъ слова Клеопы, спутникъ, обличивъ несмысленныхъ и косныхъ сердцемъ, *еже вѣровати о всѣхъ, яже глаголаша пророцы,* и начавъ отъ Моисея, изъ всѣхъ пророковъ изъяснялъ имъ сказанное о Христѣ во всемъ Писаніи Дошедъ до селенія, въ которое шли ученики, ихъ спутникъ далъ имъ замѣтить, что хочетъ идти далѣе Но ученики упросили Его войти съ ними въ домъ Здѣсь возлегъ Онъ съ ними, и когда пріялъ хлѣбъ, благословилъ, и, преломивъ, подавалъ имъ, у нихъ отверзлись очи и они узнали воскресшаго Спасителя, и свою вѣру въ него исповѣдали своимъ свидѣтельствомъ о божественной силѣ слова Его на сердце ихъ Ибо, по признанію ихъ, сердце ихъ горѣло благодатнымъ огнемъ, просвѣщавшимъ, согрѣвавшимъ и услаждавшимъ ихъ Но Господь, явивъ себя Лукѣ и Клеопѣ, сталъ невидимъ Въ тотъ же часъ ученики возвратились въ Іерусалимъ и нашли собраніе единонадесяти Апостоловъ, и бывшихъ съ ними Церковь Христова бесѣдовала, *яко воистину воста Господь.* Лука и Клеопа повѣдали, *яже быша на пути и яко* Воскрес-

шій Господь *познася има въ преломленіи хлѣба* (Лук XXIV, 13—35)

Между тѣмъ какъ ученики бесѣдовали о явленіяхъ воскресшаго Господа, Онъ Самъ явился среди нихъ, въ горницѣ, коей двери заперты были, и привѣтствовалъ *миръ вамъ* Это было *пятое явленіе* Господа по воскресеніи Ученики смутились и испугались, думая, что видятъ духа. *Что смущени есте? и почто помышленія входятъ въ сердца ваша?* говоритъ имъ Господь *Видите руцѣ Мои и нозѣ Мои: яко Самъ Азъ есмь: осяжите Мя и видите: яко духъ плоти и кости не имать, якоже Мене видите имуща. И сіе рекъ, показа имъ руцѣ и ноги и ребра Своя.* Ученики обрадовались, видя Господа Когда же отъ радости они еще не вѣрили и дивились Онъ вкушаетъ предъ ними поданныя Ему рыбу и медъ, отверзаетъ апостоламъ *умъ разумѣти писанія;* предназначаетъ ихъ быть свидѣтелями исполненія пророчествъ объ немъ,—свидѣтелями страданій, смерти и воскресенія Его, обѣщаетъ облечь ихъ Силою свыше для ученія, тайнодѣйствія и управленія, вторично говоритъ имъ *миръ вамъ,* и подъ образомъ дуновенія подаетъ имъ Св Духа (Лук XXIV, 36 — 40 Іоан XX, 19—23)

Сіи пять явленій Іисуса Христа воскресшаго относятся къ недѣлѣ Пасхи Итакъ воскресшаго Господа, въ первый день воскресенія Его, узрѣли и вѣровали въ Него пресв Дѣва Марія, жены мироносицы и всѣ ученики Его, кромѣ ап Ѳомы По воскресеніи Своемъ Господь являлся въ продолженіе 40 дней—многимъ, и однажды явился болѣе пяти стамъ человѣкъ (1 Кор XV, 6) Одной истинѣ свойственно имѣть такихъ и столькихъ свидѣтелей!

Воспоминанію славнаго воскресенія Іисуса Христа изъ мертвыхъ посвященъ Церковію свѣтлый праздникъ Пасхи *Пасха наша,* по словамъ Писанія, есть Самъ Господь нашъ Іисусъ

Христосъ своимъ пречистымъ и всесвятымъ тѣломъ и кровію (1 Кор V, 7) Слово *Пасха*—есть еврейское, значитъ *прехожденіе и избавленіе.* Ибо первоначально праздновала Пасху Церковь ветхозавѣтная въ память того, что ангелъ, посланный отъ Бога погубить египетскихъ первенцевъ, *прешелъ* мимо жилищъ евреевъ и тѣмъ *избавилъ* ихъ отъ смерти и рабства египетскаго (Исх XII, 23 — 27) Равно и для христіанъ Пасха значитъ прехожденіе со Христомъ, избавленіе и преведеніе Имъ вѣрующихъ отъ смерти къ вѣчноблаженной жизни «Великая и священная Пасха, говоритъ св Григорій Богословъ, называется у евреевъ Пасхою на ихъ языкѣ, гдѣ слово сіе значитъ *прехождение*—исторически по причинѣ прехожденія и переселенія израильтянъ изъ Египта въ Хананею, а духовно по причинѣ прехожденія и восхожденія отъ дольняго къ горнему» Бл Августинъ пишетъ слово Пасха есть еврейское и значитъ прехожденіе отъ смерти къ жизни, какъ говоритъ и Самъ Господь *яко слушаяй словесе Моего и вѣруяй пославшему Мя, имать животъ вѣчный: и на судъ не приидетъ, но прейдетъ отъ смерти въ животъ* (Іоан V, 24) И въ другомъ мѣстѣ Евангелистъ Іоаннъ, изъясняя Пасху, говоритъ, что Господь совершилъ Пасху съ учениками своими, *яко пріиде ему часъ, да прейдетъ отъ міра сего ко Отцу* (Іоан XIII, 1) Итакъ прехожденіе отъ настоящей смертной жизни въ иную безсмертную и блаженную прославляется въ страданіи и воскресеніи Господа» Также и въ священныхъ пѣснопѣніяхъ Церкви говорится «Пасха, Господня Пасха, отъ смерти бо къ жизни и отъ земли къ небеси Христосъ Богъ насъ *преведе,* побѣдныя поющія Смерти празднуемъ умерщвленіе, адово разрушеніе, иного житія вѣчнаго начало» Въ сѵнаксарѣ на Пасху говорится «Пасха преведеніе толкуется Она есть день, въ который Богъ въ началѣ превелъ міръ изъ небытія въ бытіе, день, въ который Богъ, преведши Израильтянъ сквозь Чермное море, исхи-

тилъ отъ рукъ фараоновыхъ,—въ который, сошедъ съ небеси, вселился во утробу Дѣвы, и нынѣ, исхитивъ родъ человѣческій изъ ада, возвелъ и привелъ на небеса къ древнему достоянію нетлѣнія»

Поелику Іисусъ Христосъ, наша Пасха, прешелъ и насъ превелъ и избавилъ отъ смерти къ блаженной жизни Своею смертію и воскресеніемъ то Пасхою называли иногда недѣлю Страстную и Свѣтлую,—недѣлю страданій—Пасхою крестною (πάσχα σταυρώσιμον), Недѣлю воскресенія—Пасхою воскресною (πάσχα ἀναστάσιμον) По церковному расположенію недѣль и нынѣ между седмицами Страстной и Свѣтлой находится одинъ воскресный день, поэтому сіи седмицы доселѣ составляютъ какъ бы одну недѣлю, которая, начинаясь воспоминаніемъ страданій и смерти Христа, оканчивается торжествомъ воскресенія Его и называется Великою Въ этомъ смыслѣ великая и святая недѣля Пасхи, т е недѣля страданій и воскресенія Христа, между прочими недѣлями церковнаго года есть то же, что день воскресный между прочими днями седмицы Въ смыслѣ же обыкновенномъ, подъ именемъ Пасхи издревле разумѣется собственно Свѣтлая недѣля воскресенія Христова «Во святую и великую недѣлю Пасхи празднуемъ самое живоносное воскресеніе Господа и Бога и Спаса нашего Іисуса Христа», говорится въ синаксарѣ въ недѣлю Пасхи, согласно съ апостольскими постановленіями

Пасха вѣтхозавѣтная была *прообразованіемъ* христіанской Народъ богоизбранный праздновалъ Пасху въ память избавленія своего изъ Египта, *закалая* въ жертву агнца непорочнаго, неимѣвшаго никакихъ тѣлесныхъ недостатковъ (Исх XII, 5) такъ мы празднуемъ Пасху въ воспоминаніе искупленія рода человѣческаго страданіемъ, смертію и воскресеніемъ *агнца непорочна и пречиста Христа* (1 Петр I, 19), Который есть *агнецъ Божій, вземляй грѣхи міра* и невинно закланный

за насъ (Іоан I, 29), и есть собственно *пасха наша* (1 Кор V, 7) Древній Израиль праздновалъ Пасху въ память избавленія своего *отъ рабства* египетскаго новый Израиль торжествуетъ Пасху въ воспоминаніе своего избавленія *отъ рабства* діаволу и грѣху Пасха прообразовательная состояла въ яденіи плоти пасхальнаго агнца наша Пасха состоитъ во вкушеніи агнца Божія — Его пречистаго тѣла и крови Не сокрушая костей — ѣли древле прообразовательнаго пасхальнаго агнца (Исх XII, 10) и у агнца Божія—Христа *не пребиша голеній* (Іоан XIX, 33 — 36) Избавленные отъ тяжкаго ига египтянъ смертію первенцовъ ихъ, потомки Авраама *или* чрезъ пустыню въ обѣтованную землю, кипящую медомъ и млекомъ христіане— духовные потомки отца вѣрующихъ, искупленные драгоцѣнною кровію Христа, должны *тещи* чрезъ пустыню міра сего къ вѣчному небесному наслѣдію

# Подстрочныя выноски.

1) Жизнь св Маріи in Vit patr I, 671 — 690 ed Migne Act Sanct ad 2 april I, 67 S Біографъ говоритъ «я рѣшился разсказать событіе, совершившееся въ нашемъ родѣ, въ томъ видѣ, какъ передалъ оное св мужъ, научившійся говорить и дѣлать правду отъ юности» (Зосима) Въ заключеніи «монахи того монастыря оставили не записаннымъ извѣстіе о сей Маріи, но перенимая одинъ отъ другаго предлагали повѣсть слушателямъ для общей пользы» Писатель — Софроній, съ 633 г патріархъ іерусалимскій, ходившій по пустынямъ 576—610 г въ Четь-Минеѣ житіе по мѣстамъ сокращено Въ слав Прологѣ апр 1 извѣстіе краткое, но болѣе пространное, чѣмъ въ Менологѣ Василія

2) Въ житіи Маріи не сказано, когда и гдѣ жилъ Зосима, но объ этомъ говоритъ Евагрій Память о св Зосимѣ—апр 4 Римскій мартирологъ 4 апр «въ Палестинѣ кончина св Зосимы отшельника, который похоронилъ тѣло св Маріи Египетской» У Коптовъ Зосима апр 9 (4) *Ludolfi*, comm p 413 Русскій поклонникъ 1420 г Зосима писалъ «прейдохъ Іордань и видохъ въ гробницу, идѣже кладутся святіи отцы изъ предтечева монастыря и ту бихомъ челомъ и цѣловахъ мощи святыхъ отцевъ и святаго старца Зосима, иже Марію египетянынюю причащалъ» Путешествія (Спб 1749 г), стр 65

3) Такъ какъ по житію св Маріи св Зосима до смерти остался въ Іорданскомъ монастырѣ, а по извѣстію іерод Зосимы (пр 143) мощи пр Зосимы почивали въ той же пещерѣ, гдѣ покоились старцы Іорданскаго Предтечева монастыря то ясно, что въ житіи описывается уставъ Предтечева Іорданскаго монастыря О монастырѣ Предтечи, послѣ Виллибальда и Даніила (житія св подвижн), іерод Іона въ 1651 г «Близъ того св Іордана направо монастырь св Предтечи, нынѣ разорень, токмо стѣны знать, а налѣво монастырь св Герасима, разоренъ же» Арсеній говоритъ «весь цѣлъ стоитъ, мало что попортилось» Стѣны цѣлы, но въ нихъ не было ни одного монаха Ни Іона, ни Арсеній не были ни на мѣстѣ крещенія Спасителя, ни въ монастырѣ Предтечи «безъ паши туда идти невозможно, арабы убьютъ или ограбятъ», замѣчаетъ Арсеній Путешествія (Спб 1849 г) стр 116, 210

4) Благовѣрный имп Юстинъ покоилъ Церковь Но предшественникъ его Анастасій «сослалъ въ ссылку Флавіана, архіепископа Антіохійскаго, и Илію, архіепископа Іерусалимскаго, за св соборъ отцевъ, бывшихъ въ Халкидонѣ, а именно Илію въ Аилъ, а Флавіана въ Петру Въ одинъ день патріархи вдругъ пишутъ другъ другу Анастасій сего дня умеръ, пойдемъ и мы, чтобы судиться съ нимъ И спустя два дня отошли ко Господу» Лугъ духов гл 34 Римскій мартирологъ подъ 4 іюля «память святыхъ — Флавіана втораго, архіепископа Антіохійскаго, и Илія, епископа Іерусалимскаго, которые за соборъ Халкидонскій сосланы были императоромъ Анастасіемъ, и побѣдителями переселились ко Господу» Анастасій въ мукахъ умеръ въ 518 г

5) Игуменъ Даніилъ XII вѣка «И тутъ двери велики, и къ тѣмъ дверемъ приде Маріа египтянка и хотѣ влѣсти въ церковь и цѣловати честный крестъ Господенъ и не впусти ея сила Святаго Духа въ церковь, и потомъ покаяся къ святѣй Богородици иконѣ, и та бо икона святая Богородица стояла въ притворѣ, у великихъ тѣхъ дверей близъ, и потомъ возможе внити въ церковь и цѣлова честный крестъ» стр 34

6) Это извѣстіе о св иконѣ Богоматери читалось на вселенскомъ соборѣ (въ 4 дѣяніи) и св Дамаскинымъ въ 3 словѣ о св иконахъ Іерод Зосима въ 1420 г «видѣхомъ (въ храмѣ Софіи) образъ Пречистыя, иже отъ Іерусалима, егда бесѣдовалъ къ Маріѣ египтянкѣ» Діаконъ Игнатій въ 1391 г «поклонихомся (въ Софіи) чудотворнѣй иконѣ Пречистыя Богородицы, отъ нея же изыде гласъ къ Маріѣ египетской» Путешествія, по изданію Сахарова стр 60, 100 (Спб 1849 г) «Та икона — стояла въ притворѣ», говоритъ игум Даніилъ въ 1113 г Слѣдовательно тогда уже не было ея на томъ мѣстѣ Вѣроятно, чудотворный образъ Богоматери перенесенъ былъ изъ Іерусалима въ Царьградъ при св и Меѳодіѣ (842—846 г), если только не прежде

7) «Нонна» — почтительное названіе монахини, употреблявшееся особенно на языкѣ запада Іеронимъ въ предисловіи къ жизни св Иларіона «краса и честь дѣвъ Нонна Азелія» Epist 22 ad Eustochiam «испытавъ господство супруга предпочитаютъ свободу вдовства и потому называются Ноннами и святыми» Житіе Іоанна Милостиваго § 17 «прошу тебя, Нонна»

8) Виллибальдъ въ 723 г «пришли въ монастырь святаго Іоанна Крестителя, тамъ было до 20 монаховъ, пробыли тутъ одну ночь Отсюда шли съ милю къ Іордану, гдѣ крестился Господь, тамъ нынѣ церковь, стоящая на каменныхъ колоннахъ, и подъ церковію нынѣ земля сухая, гдѣ крестился Господь, на этомъ мѣстѣ и нынѣ купаются Тутъ стоитъ деревянный крестъ и стоитъ небольшое накопленіе воды, чрезъ Іорданъ протянута веревка» (Thesaurus monum ed Basnagii T 2 P 1 p III) Игуменъ Даніилъ XII вѣка «отъ Іерусалима до Іордана верстъ 20 и 6 великихъ Мало не дошедъ до Іордана, у пути того близъ, монастырь святаго Іоанна Предтечи есть бо мѣсто то градомъ обдѣлано А отъ нетхаго

монастыря Іоаннова вдале, яко двожды дострѣлить добрый стрѣлецъ,— ту же церковь создана была велика, во имя св Іоанна Предтечи» Марія была въ храмѣ Предтечи, а не въ монастырѣ Предтечи

9) Блаж Іеронимъ «Бетъ-Авара — за Іорданомъ, тамъ, гдѣ Іоаннъ крестилъ въ покаяние, потому и доселѣ многіе изъ братій, изъ числа вѣрующихъ, желая возродиться, погружаются ,тутъ въ жизненную воду» Onomasticon

10) Игум Даніилъ «И ту есть бродъ чрезъ Іордань въ Аравію На той же купелѣ (гдѣ купаются христіане странники) Марія египтяныня прейде по водамъ къ отцу Изосимѣ и пріятъ тѣло Христово и паки по водамъ прейде въ пустыню, и тамо же преставися» Путешествие Даніила стр 55, Спб 1864 г

11) Житие «умираетъ въ мѣсяцѣ Фармуѳѣ, въ V иды апр (7 апр), въ спасительное страданіе» Въ греческой минеѣ память 1 апрѣля, у аббисинцевъ и коптовъ — тоже «Апр 6 (1) Марія египтянка, которую похоронилъ Зосима» Въ мартирологѣ Усуарда апр 2 «въ Палестинѣ кончина святой Маріи египтянки»

12) Нравственныя размышленія о житіи св Маріи — въ бесѣдахъ архіеп Филарета Ч 3 90—96 Черп 1863 г

13) Житіе преп Евѳимія, описанное иноком Григоріемъ, у Ундольскаго № 310, у Царскаго № 135 728 Григорієво описаніе житія по мѣстамъ измѣнено было махрищскимъ игуменомъ Варлаамомъ, когда онъ, по волѣ м Макарія, присоединялъ къ нему, какъ и къ житію Евфросиніи, описаніе чудесъ (Ключарь Анания во времен общ ист кн 22 стр 129)

14) Минея на апрѣль М 1625 г

15) О князѣ Борисѣ памятники церк древн Нижег губ стр 31 Спб 1857 года

16) Степ кн I, 528 Прологъ 1 апр грамоты о Гороховскомъ монастырѣ, приписномъ къ Евѳимиеву 1418 г въ ак ист I № 25 1462 г — Тамъ же I № 70 и въ опис муз стр 95

17) По списку житія у ключаря Анании (Варлаамовомъ) показано годъ освященія и сказано «повелѣ ему (архим Евѳимію) священная дѣйствовати съ палицею и въ митрѣ и съ рипидами» (Времен общ ист кн 22, 26 27) По списку начала 16 в пѣть года освященія и сказано «повелѣ ему священнодѣйствовати съ палицею и въ митрѣ, сирѣчь въ шапцѣ» — Въ этомъ спискѣ ни слова нѣть о чудесномъ служеніи блаж Іоанна въ Евѳимиевой обители и о построеніи женской обители —По лѣтамъ жизни преподобнаго храмъ освященъ въ 1354 г

18) Пожертвованіе внука съ заповѣдію помнить дѣдовъ кн Бориса и Ивана въ музеѣ Румянцева стр 92 76

19) Зап русск археологіи I, 93 Спб 1851 г

20) Минея на апрѣль М 1625 г

21) Никон л I, 313 Русск времен I, 218 Степ кн I, 528 Прологъ 1 апрѣля

22) Ист іер 4, 29 100 Прологъ іюня 4 д Служба преп Евѳимію па 1 апр у Царскаго № 563 Грамота Евѳимиеву монастырю 1525 г въ а э 1 № 29 — другая 1460 г въ а и 1 № 71 Въ музеѣ Румянцева грамоты архим Константину 1495 и 1505 г стр 93 94

23) Въ Румянц муз (опис стр 192) евангеліе 1552 г, писанное въ обители «великаго чудотворца Евѳимія»

24) Ркп житіе преп Евѳимія съ чудесами

25) Записки русск археол I, 93 Спб 1851 г Владимірскій сборникъ стр 51 52 55 По описи 17 в въ царской моленной «преп Евѳимія суздальскаго два зуба въ ковчегѣ серебряномъ золоченомъ» Забѣлина «Быть русскихъ царей», стр 196 М 1862 г

26) Каѳизмъ преп Евѳимію въ минеѣ на чир М 1625 г

27) Свѣдѣн о монаст 519 По переписи 1662 г при бѣжецкомъ Вяденскомъ монастырѣ 6 дворовъ

28) Письмо къ Григорію богосл о пустынножительствѣ Христ чт 1821 года

29) Ист іер 3, 611 Свѣдѣн о монаст 402 Словарь святыхъ, стр 115 Спб 1836 г

30) Аѳонскій патерикъ 2 394—396

31) У Болландистовъ похвала Николая Кавасилы, архіепископа солунскаго, св Ѳеодорѣ, lat et graec april I, 405 — 409 append p 55—59 Извлеченія—въ Четьѣ-Минеѣ на 5 апр

32) Слова Іоанна чтеца въ повѣствованіи о туркахъ, гл 16 У Кавасилы св Ѳеодора также называется муроточивою Монастырь, гдѣ лежали мощи св Ѳеодоры, у Франза (2, 42) называется монастыремъ св Ѳеодоры *Tafel* de Thessalonica pag 120 121

33) Созомена ист III, 12, VI, 33 Assemani bibl or. III 2 p 779

34) Ученіе объ отцахъ Церкви § 102, 103

35) Въ греческой минеѣ апрѣля 6 Память преп Платониды, кромѣ 6 апрѣля еще въ Сирную субботу Вершинскаго мѣсяцесловъ стр 54, 218

36) Объ уставѣ въ житіи Февроніи

37) Ученіе объ отцахъ Церкви § 131, 133

38) Житіе св Февроніи, описанное наставницею ея св Ѳомаидою, in act Sanct 24 Junii p 687 — 806 Въ Четь-Минеѣ іюн 25 Другое греческое описаніе — у Фабриція bibl gr X, 229 Въ концѣ сказано «я Ѳомаида, по смерти Врѣнины, приняла на себя начальство надъ монастыремъ и, зная все случившееся съ Февроніею, отчасти и отъ Лисимаха, описала всю ея жизнь и исторію, во славу мученицы» По современности св Ѳомаиды съ святителемъ низибійскимъ Іаковомъ болѣе чѣмъ вѣроятно, что Ѳомаида писала свои записки о Февроніи по волѣ св Іакова и онѣ были имъ пересмотрѣны Вѣроятно и то, что Ѳомаида писала записки на сирскомъ языкѣ, а на греческій переведены онѣ впослѣдствіи

39) Эти мученицы не упоминаются въ мѣсяцесловахъ греческой Церкви Мартирологъ Баронія помѣстилъ ихъ подъ 15 іюня

40) Св Врienna, Ieрия и Θомаида прославляются церковию въ Сырную субботу, св Февронiя кромѣ того славится 25 июня У абиссинцевъ дѣва Кеффонiя или Афонiя — июля 1 (июня 25)

41) Паннонское житie св Кирилла по 6 списк нап въ Чтен общ ист 1863 и 1864 г Паннонское житie св Меѳодiя — у Шафарика Pamatki dreyniho pisemnistwi, Praha 1851 Критическое сличенiе свидѣтельствъ о просвѣтителяхъ — въ ист учении объ отцахъ 3, 351 — 381 Переложенiе древнихъ житiй съ дополненiями и замѣчанiями — у Платонова жизнь и подвиги Кирилла и Меѳодiя, Харьк 1862 г Обзоръ источныхъ свѣдѣнiй — у Бодянскаго о времени происхожденiя славян письменъ, М 1855 г Кириллъ и Меѳодiй — православные проповѣдники, Лавровскаго Харьков 1863 г (Опроверженiе несовѣстливыхъ толковъ съ исторiею о ихъ написмѣ) Въ Кирилло-Меѳодiевскомъ сборникѣ (М 1865 г) помѣщено нѣсколько изслѣдованiй о житiи святыхъ, напр *Невоструева* о переводѣ евангелiя, *Викторова* «о новыхъ источникахъ и новыхъ трудахъ» относительно славянскихъ просвѣтителей, Викторовъ особенно старался опредѣлить значенiе италiанской легенды

42) «Вы есте селунiяна, да селуняне вси чисто славянски бесѣдуютъ», говоритъ императоръ братьямъ, посылая ихъ въ Моравiю Въ синаксарѣ XV в о Кириллѣ «рожденнымъ бысть отъ Солуня града, родомъ бѣ болгаринъ» Изв акад VI, 383 О славянахъ, жившихъ около Солуня въ 6 в см въ статьѣ им Димитрiй и славяне, М 1847 г О славянствѣ Кирилла и Меѳодiя Погодинъ въ обозрѣнiи 1864 г 2, 1—30

43) Слова Ѳеоктиста «постригше и на поповство», въ связи съ словами о желюбiи Кирилла къ мiрской жизни, означаютъ посвященiе въ священноiночество, св Константинъ своею жизнию подтверждаетъ такое значенiе онъ по принятiи сана спѣшитъ уйти въ монастырь, потомъ, возвратясь изъ миссiи, опять живетъ въ монастырѣ Такъ понималъ и св Димитрiй

44) Похвала св Кириллу и Меѳодiю

45) На пути къ козарамъ около Херсона Константинъ «обрѣте евангелiе и псалтырь *рушкыми письмены* писано и человѣка обрѣте глаголюща тою бесѣдою» — Г Платоновъ справедливо замѣчаетъ, что въ Крыму найденъ былъ Ульфилофъ готескiй переводъ евангелiя и псалтыри, составленный въ IV в, только напрасно впутываютъ сюда варяговъ Дѣло легко обходится и безъ нихъ Вмѣстѣ съ готоами жили въ Крыму еще въ IV в русскiе славяне, впослѣдствiи первые большею частiю разбрелись по Европѣ, а остались славяне русскiе Русскiй, жившiй въ Крыму вмѣстѣ съ готами, легко могъ читать и объяснять Философу Ульфилофъ переводъ, тѣмъ болѣе, что въ этомъ переводѣ много словъ славянскихъ — Письмена названы русскими только потому, что ихъ объяснялъ русскiй — Слова «бесѣдова съ нимъ и силу рѣчи премъ» вовсе не требуютъ того смысла что будто Константинъ бесѣдовалъ по готески, — бесѣда была русскаго славянина съ македонскимъ — о переводѣ Ульфилы На возвратномъ пути

въ Царьградѣ св опять были въ Херсонѣ Константинъ предсказалъ близкую смерть херсон епископа Тогда же были они въ *Фуллѣ* Въ XIII в архіепископъ Сугдеи назывался сугдео-фуллькимъ Такъ видно и по замѣткамъ сугдейскаго грека (Херсон Епар Вѣд 1865 г № 4) Слѣд Сугдея, иначе Судакъ и Сурожъ, не вдали была отъ Фуллы А такъ какъ херсонскій архіепископъ разъ хотѣлъ было включить Фуллу въ округъ своей епархіи то Фуллу надобно полагать не вдали и отъ Херсона Жители Фуллы, по житію св Кирилла, хотя были христіане, боготворили огромный дубъ Св Константинъ, доказавъ имъ нечестіе суевѣрія ихъ, довелъ до того, что дубъ былъ срубленъ и сожженъ самыми фуллянами

46) Древняя служба св Кириллу «сонмъ еврейскій, присоединившійся къ *казарамъ въ градахъ сѣверныхъ*, разсѣянъ острымъ оружіемъ твоего слова» Припомнимъ то, что по житію проповѣдники были въ Крыму на пути въ Козарію и изъ Козарии, по словамъ канона видимъ, что козары, у которыхъ были проповѣдники, жили на сѣверѣ отъ Крыма

47) Житіе Климента «еще прежде (до пребыванія въ Моравіи) сотворилъ онъ ученикомъ своимъ владѣтеля болгарскаго Бориса, возбудилъ любовь къ прекрасному отечественному языку и тогда же одарилъ его дарами наставленій, которыя твердилъ ему непрестанно» — Переводчикъ (стр 7) тутъ не вѣрно понялъ и передалъ слова подлинника Сл Шафарика древн IV, 330

48) Текстъ синаксаря въ Изв акад VI, 384 Дѣйствительность и время этого событія оправдываются и повѣствованіемъ о перенесеніи мощей струмницкихъ мучениковъ въ Брѣгальницу (см мая 2) По латинской легендѣ Кириллъ и Меѳодій явились въ Моравію уже съ переведеннымъ евангеліемъ Cognoscentes loci illius indigenae adventum illorum, valde gavisi sunt, quia—et evangelium in eorum linguam a philosopho translatum secum ferre audierant Легенда о Людмилѣ sanctus Cyrillus, postquam Bulgariam ad fidem Iesu Christi convertisset, Moraviam est ingressus Г Срезневскій миритъ Храбра съ другими свидѣтелями о годѣ изобрѣтенія буквъ тою мыслію, что Храбръ считалъ до Рожд Хр 5500 лѣтъ Иначе ничего и не остается дѣлать, при несомнѣнности извѣстій о изобрѣтеніи буквъ въ 862 году

49) Брегальница — городъ съ округомъ на р Брегальницѣ, впадающей въ Вардаръ (Аксій), въ разстояніи 5 часовъ пути отъ Струмницы, на сѣверо-западѣ отъ послѣдней, тогда какъ Струмница въ 5 часахъ пути отъ Солуня на сѣверѣ Григоровичъ «выѣхалъ я на безводную долину, которой названіе Овчеполе Доѣхавъ до Истиба, города лежащаго на мысообразномъ склонѣ горы, *на рѣкѣ Брегальницѣ* — Ветхій замокъ на одномъ изъ возвышеній, прочные красивые мосты ставятъ его въ число красивѣйшихъ городовъ Македоніи Вниманіе мое обратилось на *епископскую церковь* св Николая Отъ Истиба начинаются тучныя долины,

обработываемыя *болгарами*» (Путеш 141) Нынѣшній Истибъ — древній городъ Брегальница

50) Житіе Кирилла «ученикы събравъ и въдасть ихъ учити, въскорѣ же въсь црьковный чинъ премь, научи е утрьницы и часомомъ и вечерни и павечерииць и таинѣи службѣ»

51) Такъ Климентъ въ похвальномъ словѣ Кириллу

52) Cosmae prag chronicon in T 1. script rer bohemic 784

53) Свидѣтельства въ ученіи объ отцахъ 3, 362 363 Сл тетр 9 древн Прохорова 1864 г стр 114—116 126—128 Свидѣтельство хроники Андрея Дандолы, не совсѣмъ точное «по проповѣди бл Кирилла Звенополъ, король далматскій, произшедшій отъ Одрилла, родственника царя Тотилы, принялъ православную вѣру со всѣмъ своимъ народомъ» — Reiskir notæ ad Orphyr p 357

54) Имп Константинъ о жизни имп Василія § 29 De administr imperio § 31 42 Сочинитель службы седмочисленникамъ поетъ «радуйся хоръ седмочисленниковъ — спасеніе болгаръ и радость далматовъ (сербовъ) На седмочисленникахъ Богъ, какъ на седми столпахъ, основалъ всю церковь дикихъ болгаръ и далматовъ (сербовъ), *подчинивъ ихъ закону словами писанія и изобрѣтеніемъ письменъ*» (Русск бес 11, 130 134) Сербская лѣтопись «Константинъ философъ и братъ его Меѳодіе преложиша сія книги отъ грчьски езыка на словенски Блгаре же и словени и срьби и арбанаси и богиняне и руси, во всѣхъ техъ, единъ езыкъ Сиеты же Константинъ Философъ, многи книги преложивъ, отъиде прежде рчніе езики учити и предати сія писаніе по ихъ езику» Гласникъ X, 255 Безъ сомнѣнія и изъ Брегальницы разнеслась славянская служба между сосѣдними сербами Послѣ Меѳодія были въ сербскихъ краяхъ сперва св *Гораздъ*, котораго мощи близъ Берата, потомъ св *Климентъ* О времени событія Лавровскій стр 357 503—509

55) Болгарскій синаксарь 1340 г у Калайдовича стр 90, въ гласникѣ XI, 34 Такъ могъ говорить о погребеніи только очевидецъ, справедливо замѣчаетъ г Бодянскій (О проис письм 78) Въ житіи св Меѳодія «положиша и въ соборной церкви» — Это — храмъ Велеграда

56) Срезневскій въ Древн христ тетр 7, 1864 г

57) Подробное разсмотрѣніе въ ученіи объ отцахъ

58) Въ русскомъ переводѣ сокращеніе бесѣдъ Кирилла — у г Платонова въ прим 19

59) Недавно *Гинцель* усиливался выставить св Кирилла и Меѳодія поклонниками романизма Geschichte d Slawenapostel Cyrill u Method u d slawisch Liturgie Leitmeritz 1857 Противъ него и другихъ подобныхъ пространно г Лавровскій Кириллъ и Меѳодій православные проповѣдники Харьк 1861

60) Въ болгарскомъ синаксарѣ XIII в подъ 25 авг память св Кирилла и Меѳодія И здѣсь же сказано «и творить же память его 6 апр м и вельми церкви празднуеть въ день память его» (Калайдовичъ стр 90)

Въ синод апрѣльск Минеѣ XII в память обоимъ 6 апр Въ харат евангелии москов архан соб подъ 6 апр память «св Меѳодія арх и Кирилла брата его» Въ Остромировомъ и Ассемановомъ евангелии подъ 14 февр пам «пр Константина Философа», подъ 6 апр «св Меѳодія Житіе св Кирилла помѣщалось подъ 14 окт житіе св Меѳодія — подъ 6 апрѣля Чехи и моравцы съ 1380 г празднуютъ Кириллу и Меѳодію 9 марта Acta sanct mart 2

61) Въ синодальной апрѣльской минеѣ XII в подъ 6 апр канонъ Кириллу и Меѳодію Здѣсь въ 7 пѣсни о Меѳодѣ «моравска страна нели заступъ и стѣлпъ имѣя къ Богу, тобою *просвѣщена,* научи(ся) възнати *в свои языкъ* отець нашихъ Боже» Совсѣмъ другой канонъ въ болгарской минеѣ XIII в «яко солнце свѣтлость (съ) востока тя всиявъ къ западу, отче, посла мудра *учителя всѣмъ*» Изв акад VI, 191 192 Одна служба напеч Григоровичемъ въ зап казан универс и отдѣльно подъ заглавіемъ древле-славянскій памятникъ, Каз 1862 г Здѣсь въ 9 п «тя, блаженне, земѣ моравска поетъ, *тѣло твое имущи,* и Панонска, просвѣщена тобою Людіе сшедшеся праздиуютъ твою память» Нѣсколько пѣсней св Кириллу—у поклонника св горы стр 339 340 К 1864

62) Извѣстія литовца Михалона у Соловьева VII, 189 190

63) Страданіе св Павла помѣщено между житіями новыхъ мучениковъ, изд на греч яз въ Венеціи 1799 г Пасха 1683 г была 8 апрѣля Слѣд великій пятокъ, день страданій Господа и день кончины св Павла, былъ 6 апрѣля, а не 3, какъ показываютъ другіе

64) Нилъ въ предисловіи къ уставу «повсюду обрѣтается въ св писаніяхъ похваляемо, еже во единѣмъ или двѣма безмолвіе, якоже и самовидцы бѣхомъ въ св горѣ аѳонстѣй и въ странахъ цареградскихъ и на иныхъ мѣстѣхъ многа суть такова пребывания» О путешествіи и въ письмѣ его

65) Посланіе кн Вассіяну въ ркп Сергіевой лавры № 2 у Толстаго 2 № 34

66) *Шевырева* поѣздка въ Кириловъ монас 2, 92 94

67) Грамота в к Василія 1515 г въ ак э 1, № 161

68) Неизвѣстнаго житіе прп Іосифа волок прибавл къ твор отц 10, 523

69) *Шевырева* поѣздка въ Кириловъ м 2, 92 93 95

70) Вассіянъ въ своемъ оправданіи «сіе лжеши на мя и на моего старца Нила (Сорскаго), что мы хулимъ чудотворцевъ и древнихъ и новыхъ Чудесъ изъ ихъ святыхъ писаній ничего старецъ Нилъ не выкинулъ, наипаче исправилъ, *со иныхъ справилъ списковъ*» Рукоп синод б № 738

71) Собр л IV 158

72) Посланіе архіеп Геннадія въ Іосафу

73) Прибавл къ твор отц 10, 505 509. 510 Голосъ пр Нила, говоритъ первый современникъ, поддерживалъ ученикъ его инокъ Вассіянъ Косой Вассіянъ самъ писалъ въ своемъ оправданіи «вѣси самъ, Іосифе,

во сѣ правилахъ, что вдовицамъ чистымъ повелѣваютъ служити. . А о селѣхъ не подобаетъ монастыремъ селъ держати, у соборныхъ церквей у мірскихъ повелѣваютъ сѣ правила земли держати, но не епископу ими владѣти, ни попомъ, но все церковное богатство вѣдати иконому и давать отъ него со епископля доклада причетникамъ церковнымъ всѣмъ А икономъ не подобаетъ богатствовати и земель держати, понеже отрекшася сего всего» Ркп синод библ № 738

74) Ист іер V, 211 — 213 Ркп святцы «пр Нилъ начальникъ соркского скитскаго жития на Бѣлоозерѣ, преставися въ л 7016 г» Такъ по старшему списку Въ отеческихъ святцахъ «пр Нилъ, начальникъ соркія пустыни скитскаго жития на Бѣлѣ озерѣ, преставися въ лѣто 7016 (1508) априля въ 7 день» Тотъ же мѣсяцъ и число кончины — въ святцахъ общ ист № 231 и въ третьемъ еще спискѣ Въ словарѣ святыхъ стр 214 днемъ кончины показано 7 мая но едва ли это не день одной памяти, установленной по чудесному событію

75) Ист іер V, 212

76) Предание или наставленія пр Нила напеч въ ист іер V, 214 — 236 по не исправно Исправнѣе — новое издание пр Нила предание, М 1849 г Письма еще не изданы

77) Ркп житіе пр Даніила у Толстаго II, № 296 Ундольскаго № 301 Оно же съ малыми перемѣнами въ отеч кн 2, 218—236 Въ русск врем 2, 303—315 Сочинитель житія, — ученикъ пр Даніила, писалъ спустя 13 лѣтъ послѣ кончины Даніила, слѣд въ 1553 г «Тремъ на десять лѣтомъ минувшимъ, отселѣ же старецъ къ Богу отъиде и нигдѣ же ни отъ кого писало видѣхъ, ни слышахъ, о житіи его, еже мнози въ повѣстѣхъ похваляюще обношаху Запрещенія старча боящеся Понеже, еще живъ сый, по часту въ поученіи *глаголаше нам,* не повелѣваше никому же самохотѣніемъ писати о сѣ отцѣхъ, аще не извѣщенъ будетъ отъ Бога или отъ власти»

78) На древней гробницѣ преподобнаго написано поживе лѣтъ всѣхъ мало вяще осмдесять преставися апр 7 1540». Слѣд родился 1459 г

79) О Свирѣлинѣ (о началѣ Данилова жит стр 6) пишетъ, что пр Даніилъ «въ 1490 г по кончинѣ пр Пафнутія прибылъ въ переславскій Никитскій монастырь» Пр Пафнутій скончался въ маѣ 1479 г Если Даніилъ, прибывъ въ Пафнутіеву обитель 16 лѣтъ, всѣ 10 лѣтъ пребывалъ въ Пафнутіевой обители прожилъ при жизни преп Пафнутія то надлежало бы положить, что онъ родился въ 1453 г и прибылъ въ Горицкій монастырь въ 1483 г Но такъ какъ это непримиримо съ годами житія, указанными на гробницѣ (81 г) то остается принять, что пр Даніилъ пробылъ въ Пафнутіевой обители при жизни пр Пафнутія только 4 года и поступилъ въ Горицкій монастырь въ 1489 г, а посвященъ въ іеромонаха (30 лѣтъ) въ 1491 г Блаж Левкій, наставникъ Даніила, былъ основателемъ Успенской пустыни на р Рузѣ въ волоколамскомъ у Мощи его — подъ спудомъ въ Успенской церкви, прежней монастырской Свѣдѣн. о монаст стр 284

80) Въ степ кн 2, 220 «Никифоръ игуменъ монастыря св Николы, иже на болотѣ» Тоже въ Русс врем 2, 306

81) На старой деревянной гробницѣ святаго надпись «нача монастырь игуменъ Даниилъ 7016 июля въ 15 д»

82) Житіе говоритъ, что Даниилъ прожилъ въ Горицахъ 30 лѣтъ но въ какомъ именно году перешелъ въ божедомье, не опредѣлено — Имѣя въ виду то, что въ іеромонаха посвященъ онъ въ Горицахъ не ранѣе 30 лѣтъ и слѣд не прежде 1491 г, должны мы отнесть и переселеніе въ божедомье къ 1519 г О Свирѣлинѣ (о началѣ Даниилова мон стр 64) относитъ переселеніе въ божедомье къ 1525 г Но а) въ этомъ году преп Даниилъ уже получалъ грамоты и князя въ пользу божедомской обители, какъ ея игуменъ, б) въ такомъ случаѣ жизнь въ Горицахъ простиралась бы до 36 лѣтъ

83) Двѣ купчія, 1525 и 1527 г, напеч въ опис Даниилова мон стр 112—117 М 1860 г По описи 1636 г въ Даниловомъ монастырѣ «книга четья, въ десть, Даниила Чудотворца, письменная» Цѣла ли она?

84) «А пріемникъ его (Іоанна) былъ во святой купели Касьянъ босой, ученикъ Пафнутія чудотворца и собесѣдникъ старцу Іосифу преподобному, да Даниилъ архимандритъ малый переяславскій, ученикъ Пафнутія чудотворца» Акт ист 1, 410 Прологъ 7 апр

85) Объ открытіи мощей переписка напечатана въ описан Даниилова мон стр 11—20 М 1860 г Здѣсь не разъ сказано «чудотворца образъ, житіе, канонъ и стихири изстари написаны» Сл пр 19

86) Собр л VI, 140 Ник л V, 56 Степ кн II, 3 4 Ркп житіе пр Іакова Свѣдѣніе о монас стр 159 М 1852 г

87) Такъ сказано въ житіи Но монастырь преподобнаго называли монастыремъ Іакова Широконосаго (пр 88²) Не беремся соглашать одного съ другимъ

88¹) Львов л II, 266, Никон л V, 96 Собр л V, 263 VI, 143 ркп житіе

88²) Ркп житіе

89) Въ словарѣ святыхъ стр 126 Спб 1834 г «св Іаковъ преставился въ 1392 г» Но это — явная несообразность со временемъ рожденія кн Василія Васильевича.

90) Свѣдѣн о монас 159

91) Собр л VI, 179

92) Въ Желѣзноборскомъ синодикѣ записаны игумены желѣзноборскіе Досиѳей, Савва *убѣенный*, Вениаминъ *убѣенный*, Іосифъ, Левкій, Иларіонъ, Ѳеодосій, Евстратій (Ж м просв 1853 г іюль)

93) Въ концѣ ркп минеи за мартъ приписка «въ л 7044 (1536) списала — при архіеп Даниилѣ митроп, а написала — великому и чудному Іоанну Предтечи, въ Яковль монастырь Широконосовъ *преподобнаго отца нашего игумена Іакова*, иже основавый обитель сію, — повелѣніемъ осподаря нашего игумена Нифонта, настоятеля и учителя» На другой минеѣ

«л 7049 (1541) написана на желѣзномъ борку — — *у преподобнаго отца Іакова,* стяжавшемъ игум Нифонта» На евангелии надпись «7078 (1570) далъ игуменъ Тихонъ великому Ивану Предтечи — *и преподобному Іакову чудотворцу*» — Ж м проск 1853 г ч 78 отд II, 86 — 90 Въ сборникѣ нижегор Благовѣщ мон XVI в подъ 5 мая «преставление преп отца нашего игум Іакова, костромскаго чудотворца, иже на желѣзномъ борку», здѣсь и служба и чудеса его Мая 5 — день открытія мощей

94) По описи 1662 г за Предтеченскимъ монастыремъ преп Іакова 502 двора поселенцевъ Зап археол общ 2, 418

95) Ркп житіе пр Александра куш т, ист пер IV, 96 Свѣдѣн о мон 70 ркп святцы «преп отцы Харитонй и Евоимій игумены слижемскаго мон, преставившася въ л 7017», по отеискому и другому современному, «Харитонъ преставися въ л 7017 апрѣля въ 11 д» Словарь святыхъ 108 271 Въ 1662 г у Евоимева монастыря 113 дворовъ поселенцевъ

96) Житіе св Варсонофія, описанное и Гермогеномъ Преосвящ Григорія житіе св Гурія и Варсонофія, Спб 1853 г

97) Такъ у Гермогена, по подлинной его рукописи Буслаева христом стр 984

98) Карамз VII, 51 пр 81

99) Опис Пѣшношской обит стр 110—113 Карамз VIII 212 213

100) Послѣслове устава —Здѣсь же сказано «а братіи съ нимъ (Варсонофіемъ) пришло изъ Пѣшноши келарь Тихонъ крылошанинъ, Ѳеодоритъ казначей крылошанинъ, Іевъ Далматовъ крылошанинъ, а постриженцы пѣшношскіе, — да Симеонъ Неронов, Андроникъ подкелариикъ да Сильвестръ служебникъ Яхонтова, а постриженецъ пѣшношскій»

101) Ист а I, 331—333 Собр грам I, 533—537 Карамз IX пр 177

102) Микулинская лѣтопись, Спб 1854 г Оршинъ монастырь, Тверь, 1847 г

103) Гермогеново опис чудесъ Гурія и Варсонофія, чуд 5 26 62

104) Толстаго уставъ отд 1 № 100

105) Менологъ Василія и краткій менологъ у Баснажа на 27 іюня Св Анѳуса, о которой говорится здѣсь, была старшею между подвижницами Были еще двѣ мученицы Анѳусы, старшая при имп Валеріанѣ, чтимая 22 августа, и младшая 5 вѣка, чтимая декабря 8

106) Никифора хроника p 73 74 ed Bonn 1837 J Iohannis Damasceni op I, 613 S Сербская лѣтопись о Копронимъ «ненавистный кровопійца-волкъ старался погасить славу святыхъ,—запрещалъ называть кого-либо святымъ, а велѣлъ просто называть однимъ именемъ, и Богородицу приказалъ именовать не Богородицею, а матерью Христовою, свѣтлые душею чины иноческующихъ поносилъ какъ бѣшеный песъ, — закалалъ ихъ какъ агнцевъ, наполнялъ ими темницы въ одной, называемой преторъ, содержалъ 345 иноковъ и однимъ отрѣзалъ носы, другимъ уши, инымъ выкололъ глаза, другихъ, обмазавъ бороды смолою, обуглилъ, св

Стефана, мѣнецъ иноковъ, и другихъ многихъ замучилъ до смерти» Гласникъ X, 251 252 Самое сильное гоненіе противъ иконъ, святыхъ и иночества происходило въ 765 и 766 г Никифора хроника р 80 — 83 Le Quien or chr I, 237 238

107) Кодинъ «старческій домъ Герагаевы построила Агаѳія, дочь патриція Петра, красавица рѣдкая Она называлась Герагаевой отъ того, что сохранила непорочнымъ дѣвство свое до старости, Константинъ Копронимъ наконецъ осквернилъ ее и осыпалъ богатствами но она тайно почитала св иконы Когда окончемъ былъ этотъ домъ нечестивецъ собралъ въ него всѣ иконы и сжегъ тутъ» ed Becker р 94 По словамъ Зонары, Копронимъ «не христианинъ, не язычникъ, не жидъ, а смѣсь всякаго нечестія, дикій африканскій звѣрь» Annal XVI 5 р 84

108) См о покаяніомъ монастырѣ у Дю-канжа р 158

109) Прологъ «заточена бысть въ Маломъ островѣ и тамо въ глубоцѣй старости ко Господу отыде» Римскій мартирологъ подъ 27 іюля «въ Константинополѣ кончина блаженной дѣвы Аѳеусы она при Константинѣ Копронимѣ за почитаніе св иконъ была бита бичами и, сосланная въ ссылку, почила въ Господѣ» Если преподобная и была отправлена на островъ то этотъ островъ вблизи столицы У Вершинскаго (стр 115) Аѳеоса — ошибка такого нѣтъ греческаго имени

110) Menologium Basilii ad 17 April

111) Въ Константинополѣ было два дома воспитанія сиротъ, 4 больницы, 13 странноприимныхъ домовъ, 16 домовъ для престарѣлыхъ Du-Cangii Const chr p 133—136

112) Въ Константинопольскомъ монастырѣ св Евѳиміи спасались дочери имп Василія македонянина и жена импер Льва мудраго Зоя Du-Cangii Constant chron p 146 Въ мѣсяцесловѣ Вершинскаго (стр 57) сказано, что Аѳеуса скончалась въ мон Евѳиміи Это ошибка Такой обители не было въ Царѣградѣ

113) Кодинъ у Дю-канжа, Const chr p 145 Кодинъ прибавляетъ, что спустя 35 лѣтъ имп Ирина аѳинянка возобновила храмъ и перенесла изъ него св мощи, найденныя у острова Лемноса ed Becker р 75

114) Прологъ 12 апр и синаксарь греч апр Минеи

115) Кедрина Chron II, 18 Іюня Chron p 52

116) По греч синаксарю и по прологу св Аѳеуса жила въ Омонейскомъ монастырѣ и не дозволяла другимъ выходить изъ обители Это значитъ, что здѣсь она была игуменею, тогда какъ въ Евѳиміевомъ монастырѣ пострижена была въ иночество, о чемъ говоритъ Меологъ Василія Омонейскій монастырь извѣстенъ особенно тѣмъ, что при импер Ѳеодосіѣ Великомъ въ храмѣ его были засѣданія вселенскаго собора Du Cangii Constant chr р 157 Во время Аѳеусы, вслѣдствіе соборнаго опредѣленія, было большое передвиженіе иноковъ и инокинь изъ одного мѣста въ другое

117) Ѳеодора кантербур († 690 г) Capitula 8

118) Трулльскій соборъ 692 г опредѣлилъ «избравшіе подвижническое житіе и опредѣленныя въ монастырь отнюдь да не исходятъ Аще же неизбѣжная нѣкая нужда побудитъ ихъ къ сему да дѣлаютъ сіе по благословенію и изволенію настоятельницы, но и тогда исходити должны не одни, а съ старшими сгарицами и съ первенствующими въ монастырѣ, по повелѣнію игумении Обнощевати же внѣ монастыря совсѣмъ не позволяется имъ» Прав 46, въ книгѣ правилъ Превосходныя разсужденія о нуждѣ для иноческствующихъ не выходить изъ обители см у Василія Велик въ правил Твор 5, 53 59, 191—193

119) Трулльское прав 48

120) Вселен 7 соб пр 20 «опредѣляемъ не быти отнынѣ монастырямъ двойнымъ, потому что сіе бываетъ собязномъ и претыкновеніемъ для многихъ, — аще же восхотятъ нѣкои съ сродниками отъ міра отрещися и монашескому житію послѣдовати то мужамъ отходити въ мужескій монастырь, а женамъ входить въ женскій монастырь, ибо симъ благоугождается Богъ А обрѣтающися до нынѣ двойные монастыри да будутъ управляемы по правилу св отца нашего Василія да не будутъ во единомъ монастырѣ монахи и монахини Да не имѣетъ дерзновенія монахъ съ монахинею или монахиня съ монахомъ бесѣдовати наединѣ»

121) Трулльское прав 45 Это простодушное обыкновеніе сохранялось даже въ XVIII столѣтіи въ нѣкоторыхъ южныхъ женскихъ монастыряхъ Россіи См Опис харьковской епархіи I, 133 134 Харьковъ 1859 г

122) Двустишіе Синаксаря

123) Житіе ея — въ Четьѣ-Минеѣ апр 12 греческій текстъ in act Sanct ad 12 augusti Біографъ говоритъ «принявъ на себя это (описать жизнь и чудеса) передаю я не пустые вымыслы, но то, что самъ собственными глазами видѣлъ, частію же слышалъ отъ святыхъ жень Всѣ онѣ хорошо знали дѣянія блаж Аѳанасіи Потому и я повѣрилъ имъ» Въ прологѣ апр 12 и въ сборномъ Патерикѣ (знам 1) краткое извѣстіе съ нѣсколькими добавленіями

124) Это нападеніе арабовъ-магометанъ было въ 823 году Они взяли тогда Критъ

125) И по римскому мартирологу, «авг 14 д въ Эгинѣ кончина св вдовицы Аѳанасіи, славной монашескими подвигами и благодатію чудесъ» Св Димитрій справедливо замѣтилъ «сея преподобныя Аѳанасіи память почитати приличнѣе есть августа въ 14 день, въ навечеріи Успенія пресв Богородицы, когда та святая преставися»

126) Theophr contr p 47 49 Zonarae annal XV, 32 p 106 107

127) Αγαπιω αμαρτολων σωτηρια, Ενετησιν 1803 S 376 377

128) Op S Cyrilli alex t X 1423—1426 ed Migne, Paris 1589

129) Hom 3 in ep ad Philipp n 4

130) Блаж Августинъ Enchrid ad Lavrentium c 100 109 110

131) Повѣсть въ ркп. 17 в Моск д акад Она же у Царскаго въ ркп

17 в № 397 По языку оно принадлежитъ началу XVI в или концу XV в Въ лѣт рус лит 1859 г 4, 59 — 61 нанеч по ркп XVII в — довольно измѣнившей текстъ

132) «Сказание о обновлении града Мурома и о св Василѣ, епископѣ Муромскомъ», въ ркп нач XVIII в Румянц № 364 Здѣсь оно слѣдуетъ послѣ житія св кн Константина Нап въ Памят русск. лит I, 235—237 Спб 1860 года

133) У Воздвиженскаго послание муромцевъ

134) Ркп житіе кн Константина Прологъ 21 мая

135) Древній стольный городъ рязанскихъ князей называется городокъ «Старою Рязанью» въ грамотахъ XV в (собр грам 1 № 127 144), а также въ книгѣ большаго чертежа, а въ 1679 г уже «село Старая Рязань» Грам Пискарева № 45 Страусъ въ 1669 г писалъ о Рязани «развалины, тутъ находящіяся, показывали, что когда-то Рязань была большимъ городомъ» Сл *Калайдовича* письма объ изслѣдов въ Рязани, М 1824 Ж м просв 1849 ч 63 отд VI, 357 358

136) Собр л VII, 244 I, 201 226

137) Никон л III, 194 205 Собр л VII, 244 Карамз 4, прим 370 кн Василій Ярославичъ, братъ Юрія, похороненъ въ церкви Бориса и Глѣба на р Ушѣ въ 15 вер отъ Мурома До 1351 г муромцы отъ разгромовъ непріятельскихъ жили въ 8 верстахъ отъ Мурома, у села Чаадаева Владимирскій сборникъ стр 82 М 1857 г

138) Муромскій край опустошаемъ былъ татарами въ 1281 г (собр л VII, 180 Никон л III, 72 73), въ 1288 г (Карам 4 пр 182) и въ 1293 г (собр л III, 190)

139) Карамз 4 пр 335

140) Въ какомъ году посвященъ Василій? Лѣтописи (Карамз 4 пр 399 Ник л 3, 206 Собр лѣт I, 230 Степ кн 1, 452 — 454) говорятъ о томъ подъ 1356 г по тому случаю, что въ этомъ году умеръ ростовскій епископъ Іоаннъ и посвященъ Игнатій и подъ тѣмъ же годомъ ставятъ еще посвященіе двухъ епископовъ — Будто и вѣроятно, что четверо посвящены въ одинъ годъ, тогда какъ моровая язва дѣйствовала въ 1353 — 1355 г и св Алексій возвратился въ санѣ митрополита въ Москву въ 1354 году

141) Никон л III, 205 206

142) Ист акт 1 № 3

143) Ист акт 1 № 2

144) Кн Олегомъ даны блаж Василію мѣсто на р Кикиѣ у с Селевнева, «первыхъ владыкъ купля», Воинское, Засѣчье, Хмѣлево — Воздвиженскаго рязан іер 49 50 Иловайскаго рязан княж стр 257 285

145) Никон л IV, 62 Карамз 5 пр 55 Ркп святцы «святый Василій епископъ рязанскій, чудотворецъ — преставися въ л 6800 іюля въ 3 д» Здѣсь показаніе о годѣ кончины — не полное не показаны десятки и единицы Это — не первый примѣръ въ ркп святцахъ — Надлежало

написать «въ л 6868» Рязанскій старожилъ (Чтен общ ист 1859 года кн 3) бьется изъ всѣхъ силъ доказать, что св Василій скончался въ 1292 г и выдаетъ такую мысль о св Василіѣ за преданіе Странно! Будто преданіе считаетъ года событіямъ, года считаютъ книжники Старожилъ указываетъ на то, что въ службѣ св Василій названъ первымъ рязанскимъ епископомъ Но а) когда написана служба? Безъ сомнѣнія по перенесеніи мощей, въ 1609 г б) Мнѣніе о томъ, что св Василій былъ первымъ рязанскимъ епископомъ, во всякомъ случаѣ несогласно съ лѣтописями и рязанскими грамотами (Рязанскіе іерархи пр 2 6—8 стр 3 8) «Преданіе, говоритъ старожилъ, записано на гробницѣ св Василія и на памятникѣ чугунномъ» Даже и чугунный памятникъ, поставленный въ нынѣшнемъ столѣтіи и съ самыми грубыми ошибками въ надписи, — для старожила рѣшаетъ вопросъ о годѣ кончины св Василія! Когда написана надпись на гробницѣ? По изслѣдованію Воздвиженскаго, въ 1715 г (іер 21) Старожилъ говоритъ, что это — не первая надпись и выставляетъ слѣдующія слова просьбы 1723 г «а что написано было у гробницы его, Василія епископа, въ возглавіи на клеймѣ, вмѣсто тумбы, образъ перенесенія мощей и то написано по прошенію тоіжъ церкви бывшаго дьячка Бориса Иванова, а написалъ я (священникъ Успенскаго собора) тотъ образъ съ совѣту товарища своего попа Льва *противъ лѣтописи, что написано съ каноном*ъ Василія епископа» За эту выписку — благодарность рязан старожилу Но отъ этой выписки также нелегко ему, какъ и отъ канона Очевидно, первая лѣтопись написана въ одно время съ каноном, т е не раньше 1609 г Послѣ того, такъ какъ старожилъ не выставляетъ болѣе отзывовъ преданія или доказательствъ своему мнѣнію то статья его должна бы назваться такъ голосъ въ защиту произвольнаго мнѣнія книжниковъ XVII в о св Василіѣ

146) Воздвиженскаго ряз іер стр 22 О рязанскомъ или древнемъ городѣ см древности гор Рязани въ Чтен общ ист 1859 г стр 104—108 О Борисоглѣбскомъ соборѣ рязанскіе іерархи стр 22 23 пр 85

147) Рязанскія достопамятности § 133 и 83

148) Свѣд о рязанской епархіи стр 127 128 181 184 въ Чтен общ ист 1863 г кн 3

149) Ibid стр 128 166 167

150) Прологъ мая 21 ркп и старопечатный

151) Сборный Патерикъ подъ знам I и Д Прологъ іюня 7 Въ 392 г братъ Даніила Іоаннъ Коловъ принялъ подъ свое духовное управленіе учителя царскаго, Арсенія Великаго Ист монашества ч 2, стр 130

152) Сборный или скитскій Патерикъ славянскій подъ знам Θ Acta Sanct ad d 14 aprıl Память св Θомаиды апр 13, по римскому мартир 14 апрѣля

153) Путешествіе іерод Зосимы стр 62 Спб 1849 г О монастырѣ св Козьмы и Дамиана Дю-кажъ, Const chr p 121, 122

154) Лугъ духовный, гл 187

155) Сочинитель житія мучениковъ (помѣщ въ миней Макарія) называетъ ихъ «новоявленными» По этому видно, что онъ писалъ при святит Алексіѣ, когда установляли празднование имъ

156) Стрыйковскій kr pol 1845 2, 14

147) Lat lit i russk p 27 «князь витебскій, не имѣвшій сыновей, принялъ его къ дочери и отдалъ Витебскъ»

158) Стебельскій chron p 7 Lat litow 1 kr russk p 27 Собр л 2, 349 О храмѣ Параскевы рукопись Данила Лодзяты и переводъ ея въ статьѣ Литва (Вѣстникъ Гоморскаго стр 131 132)

159) Львов л 2, 99 Карамз 4, 157 158 пр 337

160) По лѣтописи, Ольгердъ женился на второй супругѣ Юліани въ 1349 г и первый сынъ ея Ягайло — Яковъ родился въ 1350 г Въ служебникѣ XVI в вписись изъ помянника Пречистенской церкви «великая княжна Марія Ярославовна успшая на память преп Иларіона» Это первая жена Ольгерда Далѣе тамъ же великая княжна Іулиана, во святой схимѣ Марія, усопшая на память св апост Симеона Зилота» — По степен кн 1, 1, 512 «княгиня Ольгердова Ульяна, въ монашескомъ чину Марина, преставилась въ 1392 г »

161) Такъ въ четьи-минеѣ, тѣ же имена сохранены преданіемъ въ Вильнѣ У Нарбута называются они Куклеемъ и Михлеемъ

162) О виленскомъ храмѣ Перкуна, построенномъ въ 1285 г въ дубовой рощѣ, тамъ гдѣ нынѣ каѳедральный костелъ Хроника у Нарбута, въ сѣвер арх 1822 г 1, 227—231

163) Stebelsky zywoty ss, pan II Коялович miscellanea p 8—9

164) Stebelsky zywoty ss pan II Dubowicz hierarchia lib IV sect 2 Коялович miscellanea p 9 10

165) Стебельскій и Дубовичъ ibid Kulczynski menolog basil

166) Четь-миней У Нарбута hist nat lit Іоаннъ повѣшенъ 24 апр, а Антоній—24 іюля Ошибка по ркп житію Антонія пострадалъ 14 апр, а Іоаннъ 24 апр

167) Ркп житіе, четь-миней Днемъ страданія св Евстаѳія во всѣхъ лѣтописяхъ показанъ 13 д декабря

168) Лѣтопись Даниловича p 169 170 «Того же (1347) лѣта убіенъ бысть отъ вел кн Ольгерда литовскаго *Кругецъ*, нареченный въ св крещени *Евстафій*, за православную вѣру-христіанскую, и положенъ бысть у св Николы, съ сродники своими въ гробѣ, съ великими мучениками Антоніемъ и Іоанномъ, иже пострадаша за православную вѣру христіанскую и приша вѣнцы небесныя отъ руки Господни» Тоже собр V, 228 VII, 214 Львов л 2, 115 Стебельскій (Zywoty ss pan II, 5) и густинская лѣтоп (Собр л II, 346) относятъ кончину мучениковъ къ 1328 г но это — очевидная ошибка Тогда владѣлъ Литвою Гедиминъ

169) Лѣтоп Даниловича

170) Эта «русская церковь св Николы» упоминается въ актѣ 1481 г (Акт зап Рос 1, 96)

171) Такъ показано мѣсто ея на планѣ г Вильны 1671 г въ собр грам Вильны, Вильно 1833 г Здѣсь же показанъ другой храмъ св Николая, перенесенія мощей святителя, построенный въ 1514 г кн Острожскимъ, существующій понынѣ

172) Нарбута Dz sar nar lit V прилож стр 46

173) По грамотѣ каменный храмъ св Троицы построенъ тамъ же, гдѣ «издревле былъ деревянный съ монастыремъ» Собр вилен грам 2, 14 Вильно 1843 у м Сильвестра (patericon p 176) читаемъ повѣшены «на томъ мѣстѣ, гдѣ стоитъ церковь св Троицы, христіане, похоронивъ ихъ на томъ же мѣстѣ, построили тутъ деревянную церковь св Троицы»

174) Собр л 2, 350 м Сильвестръ (patericon p 176) о св Алексѣ «снесшись съ п Филоѳеемъ, включилъ онъ литовскихъ мучениковъ въ число святыхъ и установилъ праздновать имъ въ 14 д апрѣля» Дубовича hierarchia lib 4 p 173 «новоявленнымъ чудотворцамъ,—пострадавшимъ при Ольгердѣ нечестивомъ» — въ сборникѣ XVI в № 397 стр 595

175) Слово Іосифа архіеп литовскаго по освященіи церкви св мучениковъ Вильно 1851 г

176) Воскр л 2, 334

177) Ист рус церк 2, 39 40 Православіе въ Литвѣ—въ Христ чтен 1851 г 1, 443—447.

178) Obraz lit Jaros t 2 p 3—7 Нарбута 5, 403 408 Собр л 5, 242

179) Нарбутъ 5, 507

180) Нарбутъ 5, 294 306

181) Собр грам Вильно 1843 г 11, 146

182) Прологъ Румянцева № 319 Опис муз стр 452 Недавно еще сталъ извѣстенъ бѣлградскій синаксарь 1340 г, гдѣ также показана подъ 15 апр память «благовѣрнаго князя Мстислава, ему же въ св крещеніи имя Ѳеодоръ» Здѣсь помѣщено тоже самое сказаніе о благов князѣ Мстиславѣ, что и въ синаксарѣ (прологѣ) Румянцева Сказаніе бѣлградскаго списка напеч въ VI т зап имп акад наукъ стр 114 115 И самое дѣло и частію языкъ показываютъ, что въ этихъ спискахъ синаксаря какъ сказаніе о кн Мстиславѣ, такъ сказанія о кн Ольгѣ и о кн Борисѣ и Глѣбѣ сочиненіе русское Справедливо указываютъ особенно на слова сказанія объ Ольгѣ «отъ Ольги възрастоша князьи *наши*» См Записки акад VI, 111. 114—116

183) Лѣт у Карамзина 2 пр 163 172 Собр л 1, 89 Мстиславъ родился въ 1076 г (собр л 1, 85) Въ повѣсти о чудѣ св Николая сказано, что кн Мстиславъ назывался по крещенію *Георгій* Но въ Мстиславовомъ евангеліи писецъ благодаритъ Бога, что написалъ евангеліе «Богу честимому князю *Ѳеодору*, а мирскы Мьстиславу, внуку сущю Всеволожю, а сыну Володимерю, князю новгородьскому» И потомъ «о Господи! спаси князя нашего *Ѳеодора* мънога лѣтъ, а мирскы Мьстислава» Современникъ безъ сомнѣнія зналъ имя князя своего Въ опис древностей ар

Макарія к Мстиславъ называется Георгіемъ (1, 15 404) т е въ слѣдъ за повѣстію

184) Собр л 1, 108 5, 150 7, 9 10

185) Собр л 1, 108 110 7, 11 12

186) Въ 1093 г по взаимному согласію в к Святополка и Мономаха Давидъ получилъ вмѣсто Смоленска Новгородъ, а Мстиславу назначенъ Ростовъ, въ началѣ 1094 г Давидъ явился въ Новгородъ, а въ концѣ ушелъ въ Смоленскъ, потому что послы Новгорода настоятельно требовали и получили к Мстислава Собр л 5, 150 7, 8 Карамз 5, пр 172 Извѣс акад 6, 222—224

187) Собр л 3, 122 213 5, 154 Симаксарь Румянцева и Бѣлградскій о церкви «и окова ю златомъ и серебромъ и каменьемъ многоцѣннымъ» Храмовая икона Благовѣщенія писана была греческими мастерами А э 1, 248

188) См прим 85 Надпись 1551 г «обновлено бысть св евангеліе въ вел Новгородѣ честнаго храма преч Богородицы честнаго ея и славнаго благовѣщенія на Городищѣ, въ л 7059» Невоструева изслѣдованіе въ Изв акад наукъ IX, 65—80

189) Бесѣды къ глаголемому старообрядцу, стр 77 М 1836 г

190) Во 2 новгор л «побѣди Мстиславъ на Бору чудь и церковь заложи св Николу, въ Новгороди, на княжи дворѣ» Въ 4 л л буквально тоже Въ 1 л тоже по смыслу Собр л III, 4 122 IV, 1 V, 156 VII, 23 11 4

191) Собр л III, 214 «Въ л 6621 (1113) князь в Мстиславъ Володимеровичъ —— заложилъ церковь каменную въ в Новгородѣ св Николы чудотворца на княжи дворѣ Того же лѣта образъ Николы чудотворца мурликійскаго приплылъ изъ Клева въ в Новгородъ, дска круглая, и взяли на Липнѣ при епископѣ Іоаннѣ, и тое икону устроиша въ томъ преведликомъ храмѣ на Ярославлѣ дворищѣ въ церкви»

192) Ист р ц 1, 99 Собр л VII, 3 Въ синод апостолѣ 1307 г «въ л 6582 (1074) пренесеніе мощемъ св о Николы»

193) Сказаніе объ исцѣленіи князя «слышавъ же о чудесѣхъ вел архіерея и чудотворца Николы, бывшихъ въ то время въ Барстѣмъ градѣ, —— и въ градѣ Клевѣ въ они же дни чудо той великій отецъ сотвори утопшее отроча предъ образомъ своимъ въ церкви св Софіи обрѣсти дарова, мокротѣ водицѣй отъ него истекающей, — призва въ помощь сего преславнаго чудотворца»

194) Сказаніе о чудѣ надъ княземъ извѣстно въ двухъ видахъ, старшая редакція, но едва ли старше XVI в, у преосв Макарія въ ист р ц 2, 180 289 335 339 «князь Георгій, именованный Мстиславъ, стяжая вѣру къ пѣльбоносному образу, сотвори церковь каменну съ бабою своею вел княгинею Анною, на дѣдинѣ Ярославлѣ дворѣ, во имя св Николая» Другая редакція сказанія въ дворищенскомъ лѣтописцѣ XVIII в поправляетъ нѣкоторыя ошибки старшей редакціи, но не всѣ Здѣсь участни-

цею въ устроеніи храма выставляется супруга к Мстислава Анна, а не баба, скончавшаяся еще въ 1050 г Время чудеснаго событія относится здѣсь ко времени св Никиты но это не согласно со всѣми лѣтописями См пр 92 Въ 3 новгор л кромѣ того, что исцѣленіе князя показано подъ 1113 г, прибавлено еще, что каменный храмъ на Липнѣ построенъ спустя 180 лѣтъ послѣ чуда, въ 1292 г, слѣд чудо было въ 1113 г (собр л III, 213 221) О Макарій (Древности 1, 248 — 251) увлекается позднею повѣстію вовсе напрасно, сама же повѣсть относитъ событіе къ 1113 г

195) Собр л III, 65 221

196) Собр л III, 4 214 V 166 VII, 23 II, 7 Надпись на настѣнной иконѣ Спасителя въ Іоанновскомъ домѣ «образъ съ 1116 г по лѣтописи» События съ князьями 1136 и 1142 г показываютъ, что тогда на дворѣ владыки новгор былъ не одинъ Никитскій домъ Домъ съ иконою, предъ которою молился въ 1169 г св архіепископъ, уже въ сказаніи назывался Іоанновскимъ, какъ называется понынѣ Все это показываетъ, что домъ построенъ епископомъ Іоанномъ попиномъ тогда же, какъ кн Мстиславъ (въ 1116 г) строилъ новую крѣпость Опис новгор архіер дома стр 9—11 29 30 45 Спб 1859 г

197) Собр л 3, 4 214 Ист іер 4, 136 — 138 По 4 новгород лѣтоп (собр л 4, 123) «того же (1446) лѣта архіепископъ Евѳимій заложи монастырь св Георгія въ городкѣ, въ Ладогѣ, и стѣну каменную поновн и церковь св Георгія поновн и подписа, идѣже отпало, и покрыво чешуею (черепицею) и бысть крестьяномъ прибѣжище» Слѣд только храмъ, а не монастырь, принадлежалъ блажен кн Мстиславу Свѣд о мон стр 479 480 Фрески съ горняго мѣста Георгіевской церкви XII в у Прохорова, въ Христ древн 1863 г т 2, стр 103 Тамъ же — изображеніе самаго храма и описаніе его Т 2

198) Собр л 2 8 9 7, 24 25 Никон л 2, 53

199) Собр л 1, 131 2, 12 VII, 26 — 28 Синаксарь по сербск сп Румянц и по бѣлградскому 1340 г «в Кіевѣ же създа церковь св Ѳеодора и святи ю священіемъ великимъ, съ митрополитомъ Михаиломъ — — сътвори честныи монастырь св Ѳеодора» Монастырь Ѳеодоровскій Мстислава называли «вотчимъ» — отцовскимъ и здѣсь погребены были многіе князья Кальнофойскій, описывая старый Кіевъ, говорилъ «церковь св Ѳеодора Тирона, только стѣны стоятъ» Остатки ѳеодоровскаго храма нынѣ — въ саду Королева, въ андреевскомъ отдѣленіи *Закревскаго* Кіевъ § 32 М 1858 г

200) Грамота въ Доп къ Ист акт 1 № 2 съ объясненіями м *Евгенія* въ 3 т Труд общ ист г *Срезневскаго* въ Извѣст академіи наукъ 8, 348 — 353 Лѣтопись 1119 году «заложи Кюрьякъ игуменъ и кн Всеволодъ церковь камяну, монастырь святаго Георгія, Новѣгородѣ» Собр л 3, 5 214

201) Икона пирогощая получила названіе по мѣстечку Пироговкѣ

202) Собр л 1, 132 2, 10 11 7, 29 Погодина изслѣд 4, 109

203) Писецъ евангелія называетъ кн Мстислава благовѣрнымъ и христолюбивымъ Наславъ, устроивавшій окладъ по волѣ князя, говоритъ «много труда подъялъ и печали по Богѣ утѣши мя *добраго князя молитвою* Дай Богъ его молитву всѣмъ христіаномъ и мнѣ худому Наславу, правящи его орудія въ правду» т е дай Богъ, чтобы по его молитвѣ успѣшны были всѣ христіане и я худой Наславъ, обязанный честно исправлять дѣла его

204) Синаксарь по сербск списку Румянцева въ муз 452 и по бѣлград сп 1340 г въ Записк акад 6, 115

205) По Троицкой лѣтоп (Карамз 5 пр 4) кн Андрей скончался въ чернцахъ 2 іюня 1365 г Никон л 4, 8 78 Степ кн 1, 486

206) Іоаннъ Коловъ въ достопам сказ стр 121 М 1846 г

207) Троиц лѣтоп у Карамз 5, пр 4 Никон л 4, 78 79 Степ кн 1, 482 483 Въ Никон л и въ степ кн помѣщено, какъ видно, церковное сказаніе о св княгинѣ Оно оканчивается словами «Ему же слава во вѣки вѣковъ, аминь» Ркп святцы «св и благов княгиня Васса, во иноцѣхъ Ѳеодора, яже бысть въ Нижнемъ Новѣградѣ, въ Зачатскомъ монастырѣ, его же созда, и ту преставися, въ лѣто 6800 Потомъ перенесена бысть въ соборную церковь и положена на правой сторонѣ у западныхъ вратъ» Здѣсь, въ Спасскомъ соборѣ, и нынѣ мощи ея почиваютъ подъ спудомъ — Снѣд о монаст стр 367 364 Нижег губ вѣдом 1847 г № 5

208) Источники а) житіе пр Зосимы и Савватія, описанное ученикомъ Зосимы, игум *Досиѳеемъ*, и поправленное въ изложеніи м Спиридономъ († 1503 г), извѣстное по минеѣ м Макарія и спискамъ съ немногими перемѣнами оно въ минеѣ св Димитрія подъ 17 апр, а сокращенно въ прологѣ «Написано спустя 30 лѣтъ послѣ преставленія блаженаго отца игумена Зосимы», говоритъ Досиѳей, слѣд въ 1508 г б) серба Льва *Филолога*, пересмотрѣнное иноком *Зиновіем*, слово на память препод Зосимы, напеч въ Правосл собесѣдникѣ К 1859 г ч 2 Оно повторяетъ Досиѳея, но по мѣстамъ поясняетъ не ясное у Досиѳея

209) Соловецкій лѣтописецъ

210) По словамъ Досиѳея, архіепископъ, которымъ послалъ игуменъ Павелъ, былъ св Іона, но это не примиримо съ исторіею св Зосимы и съ жизнію св Іоны — Св Іона только съ 1458 г архіепископъ (См ноября 8 д) Даже и посвященіе Зосимы въ игумена, если оно происходило въ 1452 г, какъ говоритъ соловецкая лѣтопись, совершено не св Іоною, а св Евѳиміемъ — Такъ несомнѣнно, что основаніе обители совершилось при св Евѳиміѣ (1429—1457 г) Неточности въ повѣствованіи Дороѳея — естественны онъ пришелъ въ обитель на послѣдиемъ году жизни пр Зосимы и писалъ не въ XIX в

211) Грамота о предоставленіи всего Соловецкаго острова обители Соловецкой не могла быть написана раньше 1458 г, съ котораго началъ управлять новгородскою паствою св Іона, подписавшійся на ней. Но она

же по спискамъ считается грамотою чудотворца Зосимы (описан Соловец монаст стр 59) Послѣднее конечно означаетъ участие преподобнаго въ получении ея у Новгорода Такъ примиряется показание памятниковъ обители съ вѣрною хронологiею О смутахъ новгородскихъ см въ житiи свят Евоимiя мар 11 д

212) Описан Соловец монас стр 223 229

213) Изд въ опис монас стр 47 М 1836 г Годъ грамоты не означенъ но она дана уже тогда, какъ при трапезѣ построенъ храмъ Богоматери, чего не было до игуменства Зосимы Лука по стариннаго измѣренiю содержала двѣ обжи, а обжа въ длину 126 и въ ширину 32 сажени

214) Грам изд въ ист iер 2, 386—389 Точнѣе въ описании Соловец мон 48—51 О времени ея — выше прим 206

215) Предисловiе пр Максима Прав собесѣд 1859 г 2, 216 Досиѳей

216) Собр солов грам № 5 Правосл собесѣд 1860 г 2, 27

217) Опис Солов мон стр 51 229 Досиѳей

218) Грамота Мареы 1470 г въ опис Соловец мон стр, 56 57

219) Собр лѣт IV, 133 V, 12 VI, 192 Досиѳей

220) Они поставлены въ числѣ святыхъ въ ркп описани святыхъ Въ описании одного чуда пр Зосимы современникъ чуда, сказавъ, что вмѣстѣ съ Зосимою и Савватiемъ явился старецъ Iоаннъ, продолжаетъ «той же *Iоаннъ* всѣми знаемъ бѣ, соловецкiй постриженникъ и жилецъ, мнози о немъ свидѣтельствуютъ, яко великiй подвижникъ бысть въ монастыри, — пустынное бо отхождение и жительство любя, всякимъ послушанiемъ и смиренiемъ и кротостiю украшенъ, много же и монастырю поработа въ рыбной ловитвѣ»

221) Ист рус Цер 3, 201 204 Опис Румянц муз стр 595 599

222) Канонъ на 17 апрѣля въ минеѣ, М 1625 г Онъ же у Царскаго № 563

223) Ркп святцы «пр Евоимiй начальникъ монастыря Корельскаго на Двинѣ рѣцѣ»

224) Двинск лѣт стр 7 Собр л 3, 108 «Мурмане, — съ 500 человѣкъ, въ бусахъ и шнекахъ, повоеваша въ Варгузѣ (р Варгуза колъскаго у архан губ), погостъ корельскiй и въ земли заволочской погосты въ Ненокоѣ (архан у), въ корельскомъ *монастыри св Ныколы*, Конечный погостъ, Яковлю, Курью, Андреяновъ берегъ, Китъ островъ, Кярь островъ, *Михаилов монастырь*, Чиглонимъ, Хлѣчинимо, 3 церкви сожгли, а христiанъ и *черноризецъ посѣкли*»

225) Ист iер 4, 630 631

226) Юрид акт стр 144

227) Русская Церковь въ сѣверномъ поморьи въ Православ собесѣдникѣ 1860 г стр 12 13

228) *Досиѳей* опис Солов мон 1, 40

229) По ркп святцамъ въ Корельскомъ монастырѣ покоятся, кромѣ

праведныхъ Антонія и Феликса, «праведный Стефанъ подвижникъ, преподобни отцы Исаія и Никонор новые чудотворцы»

230) Повѣсть о обрѣтении мощей и чудесахъ препод Евѳимія у Царскаго № 136 Максимовича географ словарь 3, 738 739

231) Ист іер IV, 630 По описи 1662 г у корельскаго Николаева мон 55 дворовъ

232) Церк ист 6, 21

233) Lib 4 c 11

234) У Халкокондилы «Владиславъ (ок 1444 г), — вышедши изъ Трансильвании, перешелъ Дунай, перевелъ всѣ войска свои въ страну царскую и расположился лагеремъ въ *Добруджи*, приморской странѣ *болгаръ*», и пр ed Nigbur p 326

235) Ист цер 4, 35

236) Никиф Каллиста ист 12, 13 Факундъ lib 4, p 34

237) Созомена ист 7, 28 Никита Хонiатъ «Русь, которую и скиѳами называютъ» Левъ Діаконъ «таврo-скифы, которыхъ общій языкъ обыкновенно называетъ Русью» Сл янв 20

238) De vir illustr 131

239) Палладій о жизни Златоуста стр 123

240) Созомена ист цер 8, 14 Сократа ист 6, 12

241) По Нестору, издавна жили по Богу *Дулебы*, по Дѣстру до Дуная и моря *уличи* и *тиверцы*, тамъ *великая Скиѳія* грекомъ Лаврен стр 7

242) Созомена цер ист 7, 26

243) De vir illustr 131

244) Мѣста нанеч Майемъ in collect vet auct 7, 99 107

245) Parallela p 640, 675 694 785

246) Подъ опредѣленiемъ 431 г подписался Тимоѳей, Томскій епископъ

247) Acta sanct ad 20 april Какъ память съ Ѳеотима по римскому мартирологу показана апр 20, такъ въ томъ же мартирологѣ память съ Ветрана показана янв 25 О послѣднемъ Tomis in Scythia s Bretannionis episcopi, qui mira sanctitate et zelo catholicæ fidei sub Valente imp ariano, cui fortiter restitit, in ecclesia florut O Ѳеотимѣ Tomis in Scythia s Theotimi episcopi, quem ob insignem eius sanctitatem et miracula etiam infideles et barbari venerati sunt

248) Рки житіе прп Александра, опис іер Ѳеодосіемъ, бывшимъ священникомъ Оно есть у Толстаго 2 № 164 331 у Царскаго № 325 уУндольскаго № 276 Объ источникахъ свѣдѣній Ѳеодосій пишетъ «отецъ мой священствовалъ въ томъ самомъ селении, откуда былъ родомъ преподобный, и тамъ видѣлъ еще въ живыхъ сродника его, земледѣльца Исаака, сына старшаго брата его Амвросія, бывшаго немного моложе Александра, съ юнаго возраста жилъ онъ (Исаакъ) вмѣстѣ съ нимъ и все зналъ о немъ подробно —Часто приходилъ онъ къ отцу моему и разговаривалъ о святомъ, родитель съ любовію распрашивалъ о его подвигахъ Я же хотя былъ тогда отрокомъ, но внимательно слушалъ разговоръ

ихъ часто приходилъ къ нему (къ отцу въ с Надпорожьѣ на Онегѣ) священникъ (обители Александровой) Кориилій, который также бесѣдовалъ съ отцемъ моимъ о житіи и чудесахъ преподобнаго, а иное записалъ и по повелѣнію старца Леонида (Леонтія, брата преп Александра) Нѣкоторый дьякъ — много лѣтъ провелъ въ обители, былъ принятъ для служенія по храму Много и отъ него слышалъ я о преподобномъ Когда лишился я супруги то пришелъ въ обитель и облекся въ иноческія одежды, а преосвящ архіепископъ Пименъ скоро посвятилъ меня въ священный санъ Въ обители нашелъ я древнихъ иноковъ, сродниковъ святаго, которые разсказывали о чудесахъ его, явныхъ и тайныхъ»

249) Вслѣдствіе сего свидѣтельствованія царь грамотою 1578 г предписалъ отмежевать въ пользу обители преп Александра земли и лѣсу на 5 верстъ кругомъ обители Ист а 1 № 202 Служба пр Александру — у Царскаго № 563

250) Свѣд о монаст стр 418 Матер статистики стр 64 Спб 1831 г Ист іер 5, 522—524

251) Старинные польскіе стихи, сочиненіе архимандрита Михаила Козачинскаго

Gdie sie zydzi wnet insi pozbegali,
Ktorzy bez miloserdzia tam mnie mordowalie
Narzod do zbyt ciemnego lochu mnie wniesiono
J wycignowscy krzyrzem krew z bocu puczionо,
Potym instrumentami roznemi dreczyli,
Az poki do ostatka krwie nie wysgeyli

252) Ркп повѣсть и стихи о св Гавріилѣ Въ словарѣ святыхъ 1836 г стр 71 нѣсколько ошибокъ Нѣтъ сомнѣнія, что иногда и несправедливо обвиняли евреевъ въ кражѣ и убіеніи младенцевъ Но несомнѣнно и то, что находили младенцевъ съ несомнѣнными знаками вынущенной крови Въ еврейской книгѣ, печатной въ XVI в «чинъ пасхи», есть гравюра, изображающая царя въ коронѣ, покрытаго струпами, онъ стоитъ въ ваннѣ, предъ нимъ нельможи растворяютъ младенцамъ жилы и изъ нихъ кровь фонтаномъ льетъ на тѣло царя и въ ванну Cl Eisenmenger d entdecte iudenthum На новогреческомъ языкѣ Неофита «открытыя таинства жидовской вѣры»

223) Такъ говоритъ въ житіи Нифонта извѣстный Василій, въ иночествѣ Варлаамъ — Это житіе въ печатномъ патерикѣ

254) Новгор 3 л «взятъ изъ Печерскаго монастыря, изъ Кіева Положенъ бысть въ кіевскихъ пещерахъ, въ монастырѣ, у своего обѣщанія» Собр л 3, 214 215

225) Отвѣты его «въ *Царигородѣ* только въ лѣтьи станетъ, коли мажютъ и муромъ, и масломъ, рече, не мазати» Еще «*по всей гречестѣй земли* и области не даютъ (молитвы) своимъ женамъ попове» Памят XII в 176 178) Въ этихъ словахъ видѣнъ «бывалый человѣкъ», но на-

прасно хотятъ видѣть въ нихъ грека Нифонтъ не то, что монахъ пришлый въ Печерской лаврѣ, а постриженецъ ея См пр 164

256) Собр л III, 6 IV, 3 4

257) Собр л 3, 7 Никон л подъ 6643 г

258) Собр л 3, 7 Василій говоритъ, что Нифонтъ запрещалъ бракъ по родству жениха съ невѣстою Но какое могло быть родство у к Святослава Ольговича съ гражданкою новгородскою? Догадка—неумная!

259) У Карамз 2, пр 267

260) Уставъ 1137 г въ русск достоп I, 82 — 85 М 1815 у Герберштейна com rer moscov p 48

261) Собр л 3, 9 12 212 «Который епископъ тако украси святую Софію? Притворы испьса, кивотъ сотвори и всю изиву украси А Пльсковѣ св Спаса церковь създа камяну, другую св Климента» На днѣ чаши серебряная бляха съ изображеніемъ креста и съ надписью «в л 6664 апр 8, въ пречистую обитель Спасо-мирожскаго монастыря» — Въ 1135 г заложенъ былъ каменный храмъ успенія Богородицы но такъ какъ главный строитель его св к Всеволодъ скоро удаленъ былъ изъ Новгорода, то храмъ окончень только въ 1144 г Собр л 3, 7 124 214 IV, 4 7

262) Собр л I, 137 II, 29 30 79 V, 159 IX, 205 206

263) Сиимокъ съ антиминса — въ Христ древн Прохорова 1863 г 2, 2 — 4 Изв акад VI, 87 88 Вѣроятно званіе архіепископа давалъ блаж Нифонту только кн Юрій, но не митрополитъ Новгород лѣтописи говорятъ, что самъ архіепископа получилъ отъ митрополита св Іоаннъ См сентябрь Г Бѣляевъ (Разсказы изъ рус ист 72, 115) на помянутомъ антиминсѣ строитъ догадки и о митрополіи суздальской и о подчиненіи Нифонта суздальскому митрополиту Но въ лѣтописяхъ и намека нѣтъ на то, что при кн Юріѣ хотѣли основать особую митрополію на сѣверѣ По самому названію храма, храма Георгіева, вѣроятно, что антиминсъ освященъ въ Суздалѣ, по желанію кн Юрія, а не въ Новгородѣ

264) Кіев лѣтоп о Нифонтѣ «бысть бо ревнивъ по божественному, его же Климъ понуживаше служити съ собою, онъ же ему моляшеть мѣси пріялъ благословеніе отъ святой Софьѣ и святаго великаго собора и отъ патріарха, тѣмъ же не могу служити, ни воспоминати тебѣ въ святѣй службѣ, но поминаю патріарха» Собр л II, 80 45 64 III, 10 11 V, 160

265) Сношенія съ Царградомъ конечно не дешевы были новгородской каѳедрѣ Отселѣ жалобы нѣкоторыхъ на Нифонта, хотя и излишне рѣзкія «мнози глаголаху, яко полупивъ св Софью, пошелъ Царьгороду, и много глаголаху на нь, но собѣ на грѣхъ» Собр л III, 12 «Сими укоризнами содѣваху ему спасеніе, а себѣ на грѣхъ» Собр л IX, 206 207

266) Грамота патр Николая Музалона — у Варлаама въ житіи св Нифонта Николай Музалонъ былъ патріархомъ 1147 — 1152 г Кіев л подъ 1766 г «патріархъ же присла къ нему *грамоты*, блажа и причитая къ святымъ его. Онъ болѣ крѣпляшеться, послушавая грамотъ патріаршъ»

267) Собр л 2, 79 80 7, 64 9, 206

268) По 1 новгор лѣт «преставися апр въ 21 д» 1156 г Собр л 3, 12 Тоже въ Соф врем 7, 64 По 2 Новгор и Никон лѣт «преставися апр 15, праздной недѣли въ субботу» Въ 3 и 4 новг «преставися апр въ 18 д» Собр л 3, 124 179 4, 9 5, 160 9, 206 По четьей минеѣ «преставися апр 8 свѣтлыя недѣли въ субботу» Но въ 1156 г суббота свѣтлой недѣли была апр 21 д Потому несомнѣнно, что блаж Нифонтъ почилъ 21 апр 1156 г Варлаамъ въ концѣ жития, обращаясь къ св Нифонту, говоритъ «молись за пречестнѣйшаго архіерея Макарія, содержащаго святительскій престолъ всей Россіи, который установилъ соборно праздновать честную память твою» Итакъ повсеместное празднование св Нифонту установлено митр Макаріемъ но въ какомъ году? Неизвѣстно Мощи св Нифонта нынѣ открыто почивают въ Антоніевой пещерѣ, но у Кальнофойскаго онѣ еще не показаны Опис лавры стр 108 289 293 Воскр л (7, 64) говоритъ «положенъ бытъ въ Ѳеодосьевѣ печерѣ» Но всѣ другіе говорятъ только, что положенъ въ печерскомъ монастырѣ

269) Собр л 3, 12

270) Отвѣты м Климента въ памят XII в стр 179 180 196

271) Памят XII в стр 176

272) Памят XII в стр 174 173

273) Въ Воскресенскомъ монастырѣ служебникъ 1380 г новгор софійскаго собора одинъ служебникъ конца XIII в, другой — XIV в, въ обоихъ литургія съ одною просфорою Изв акад 6, 313 317 7, 265 266

274) Хр чт 1863 г 4, 93 94 Въ этомъ служебникѣ на ектеніяхъ поминается то архіепископъ (л 8 12 106 107), то епископъ (л 23 33 48 56 65) и слѣд онъ писалъ при самомъ Нифонтѣ или вскорѣ послѣ 1165 г когда еще не утвердился обычай называть новгородскаго архипастыря архіепископомъ — Кромѣ трехъ литургій, въ немъ находятся чинъ освященія воды въ богоявленіе, чинъ крещенія, молитвы духовнымъ дѣтямъ на Петровъ день, на рождество Христово и на пасху, чинъ причащенія больныхъ Въ чинѣ крещенія показано, какъ совершаетъ крещение съ миропомазаніемъ святитель при содѣйствіи священника съ діакономъ

275) Памяти XII в стр 188 189 Опис synod б 2, 281

276) См іюля 8 жизнь блаж Прокопія

277) О ней Menologium Basilii et Synaxarium ad 24 aprii, Прологъ и Четъ-Минея на 24 апр Подробное житіе ея нынѣ не извѣстно

278) Дю-Канжа Const chr p 121 122

279) Ни въ Меологѣ, ни въ Синаксарѣ не указаны время и мѣсто подвиговъ св Елисаветы Но такъ какъ мощи ея покоились въ обители Безсребренниковъ, построенной императоромъ Юстиніаномъ (518—527 г) то этимъ опредѣляются время и мѣсто подвиговъ ея

280) Меологъ Василія «Святая и чудотворица Елисавета, послѣдовавъ ученію св отцевъ, съ дѣтства обрекла себя на труды благочестія

Потому, получивъ даръ исцѣлений, исцѣляла всякія болѣзни Совершила она много великихъ дѣлъ помогала бѣднымъ и вдовамъ, доставляла пропитание сиротамъ, тѣхъ, которые терпѣли обиды, защищала отъ притѣснителей Во всякое время года, одѣтая только одною одеждою, переносила зимою стужу, согрѣваемая Духомъ св Во всю жизнь никогда не мыла тѣла своего Какъ вдревлѣ Моисей, 40 дней пробыла безъ всякой пищи Въ три года, устремивъ умъ къ Богу, не подымала очей своихъ на небо Хлѣба не вкушала, также и масла Совершая такую жизнь, творила много чудесъ»

281) Память ея въ греческой и въ западной церкви апр 24 Usuardi martyrol avctum ad 24 aprii Patrol lat t 123 p 270

282) Путешествия ихъ, по изданию Сахарова (Спб 1849 г ) стр 53 62 Русские паломники объясняютъ и дополняютъ во многомъ показания Дю-Канжа о монастыряхъ цареградскихъ По ихъ показаниямъ, женские монастыри въ Цареградѣ 1) монастырь Богородицы близъ Одигитри, гдѣ глава св Златоуста (Du-Cangii Const p 33), 2) монастырь Палахранъ (Παναχραντος) съ главою св Василия (Du-Cangii p 93), 3) близъ Софии монастырь зовомый Пандамассы (Παντανασσης — царицы всѣхъ, p 94), 4) тамъ же, близъ храма св Ирины, мои съ мощами св Евдокии, 5) близъ Софии, мои Христа милостиваго (Φιλανθρωτε p 81), 6) мои съ мощами св Андрея (p 112), 7) мои Козмы и Дамиана (p 121 122), 8) монастырь св Евпимии (p 145), 9) мои съ мощами св Климента анкирскаго (p 181), 10) близъ Предтечева мои обитель св Николая съ мощами св Михаила (p 130), 11) мои Богоматери благодатной съ мощами Іоанна Дамаскина (p 87), 12) мои Енергетисъ съ мощами Θеодосии (p 87), 13) мои Липеси съ мощами св Стефана (p 138), 14) Омонейский съ мощами св Пантелеймона (p 137) Путешествия, по изданию Сахарова, стр 52 — 55 61 — 63 73 У Дю-Канжа женские монастыри, построенные до X в а) Прокопиевъ, построенный теткою имп Юстиниана, б) Гастрийский, в) Деспоты, г) Икасии, д) Кириаковъ, е) св Доминины или пр Захарии, ж) св Мавры, з) Матроны, и) Мирилейский, і) Маврикіевъ, новый монастырь, к) Покаянный, л) Покаянный новый, м) Богородицы всеблаженной — Constant chr p 93 153 154 157—160 185 186 О другихъ не показано, были ли они мужские или женские

283) Кальнофойский «св инокъ Савва чудотворецъ». Опис лавры стр 110 291 292

284) См сент 22 д

285) Чудеса преп Сильвестра и жизнь его описаны г. Смирновымъ въ душеп чт 1861 г III, 229 — 269 По переписи 1662 г за воскресенскимъ монастыремъ 42 двора

286) Ркп житие св Стефана, описанное Епифаніемъ, ученикомъ преп Сергія, въ синодальн ркп XVI в № 420 555, въ минеѣ м Макарія изд въ 4 ч Памят стар рус лит, сокращение въ ч-минеѣ апр 26 Епифаній въ предисловіи пишетъ «я убогій инокъ, движимый любовію, полс-

жилъ написать, въ память будущимъ родамъ, кое что изъ добраго и чуднаго житія пр отца нашего Стефана, епископа Перми, — о его рожденіи и дѣтствѣ, о юности и первыхъ подвигахъ иночества, о священствѣ и святительствѣ, до самаго преставленія О всемъ томъ собиралъ я свѣдѣнія тамъ и здѣсь объ иномъ слышалъ отъ учениковъ его, — такъ узналъ я о его учительствѣ и пастырскомъ управленіи, другое видѣлъ своими глазами или слышалъ отъ него, такъ какъ много разъ бесѣдовалъ съ нимъ, прочее принялъ отъ старыхъ людей, которыхъ спрашивалъ о немъ» Повѣсть Епифанія многословна, но не богата извѣстіями о пермскихъ дѣяніяхъ Стефана Краткое житіе 26 апр въ муз Румянцева стр 603.

287) Епифаній «и добрѣ обдержаше и помыслъ, еже идти въ пермьскую землю и учити ее еже издавна то у него здумало бяше». — На образѣ св Стефана XVII в, стоящемъ въ иконостасѣ кремлевской спасской церкви, читается надпись «св Стефанъ епископъ, родомъ бѣ великія Россіи града Устюга, сынъ клирика, соборныя церкви св Богородицы, иже на Устюгѣ, именемъ Симеона и матери Маріи, и первый епископъ Перми бысть, иже научи вѣрѣ Христовѣ и крести, и грамоту по ихъ языку состави въ л 6880 (1372 г) Преставися въ лѣто 6904, тѣло же его положено во святомъ храмѣ семъ» (Снегирева памятники 127) Въ 1372 г Стефанъ находился еще въ Ростовѣ, и слѣд еще въ Ростовѣ составилъ онъ зырянскую азбуку Епифаній о времени перевода книгъ «яко мню отъ созданія міру въ л 6883 (1375)» — Но онъ же говоритъ, что Стефанъ занимался переводомъ книгъ и между зырянами — О греческомъ языкѣ собр л 6, 128 129 Епифаній «желая же большаго разума, яко образомъ любомудрія, изучися и греческой грамотѣ и книги греческіе изыче и добрѣ почиташе я и писмо имѣяше я у себе, и бяше умѣя глаголати тремя языки, и также и грамоты три умѣяше, яже есть русски, гречески и пермски»

288) Епифаній Почтенный поклонникъ «святыни Ростова великаго» (М. 1860 г) признаетъ Пареенія за одно лице съ епископомъ Петромъ, на томъ основаніи, что «въ степенной книгѣ упоминаются три епископа ростовскіе, посвященные св Алексіемъ Игнатій, Петръ и Арсеній» Но а) списокъ лицъ, посвященныхъ св Алексіемъ, даже въ новой редакціи, не полонъ (См русскіе святые Февр 12), б) Пареній поставляется преемникомъ Петра и предшественниковъ Арсенія въ спискѣ ростов архипастырей XV в (Собр л VI, 126 VIII, 69), в) Петръ скончался въ 1365 г, а Арсеній возведенъ на каѳедру въ 1374 г Ужели же послѣ 1365 до 1374 г вовсе не было архипастыря въ Ростовѣ?

289) Епифаній Въ степ кн 1, 524 сказано, что Стефанъ поставленъ въ пресвитера Герасимомъ епископомъ коломенскимъ Тоже въ прологѣ и въ лѣтоп собр л. VIII, 69 VI, 129

290) Епифаній «суть же у нихъ стари кумиры къ нимъ же издалеча прохожаху и отъ дальнихъ мѣстъ поминки приношаху, — а за три дни и за четыри и за недѣлю со всяцѣмъ тщаньемъ приносы и поминки при-

сылаху» М Симонъ въ 1501 г. писалъ въ Пермь «а кумиромъ бы есте не служили, ни требъ ихъ не принимали, ни Вошелю болвану не молитесь по древнему обычаю» (Ист ак 1 № 112) Какъ *Герберштейнъ* (Rer moscov p 56), такъ *Гвагнини* (Moscoviae descriptio p 15 ed Starzevscy), говорятъ, что идолъ золотый бабы, съ сыномъ ея на колѣняхъ, и съ внукомъ, около могъ, стоялъ на устьѣ Оби, въ обдорской странѣ, послѣдній прибавляетъ, что ему поклонялись, кромѣ обдорцевъ, югры, вогуличи, и другіе сосѣдніе народы Въ 1846 г на лѣвомъ берегу р Туй, впадающей въ р Каму, въ городищѣ, найдены оловянный истуканъ, серебряное блюдо, чашка съ татарскою надписью и монеты сассанидовъ 852—1276 г Ж м внутр дѣлъ 1858 г ч 29 отд 3 стр 49 55

291) Собр лѣт 5, 250 «Епископъ Стефанъ, Божій человѣкъ, живяше посреди невѣрныхъ человѣкъ,—молящихся идоломъ, огню, водѣ, каменю и золотой бабѣ и кудесникомъ и волхвомъ и древью» Въ Никон л 4, 267 прибавлено «солнцу, воламъ, козамъ» Сл Вѣст геогр общ за 1855 г 4 167—190

292) Ист пер 6, 567

293) *Надеждинъ* въ Энциклоп лекс XII, 299 Жители по р Вычегдѣ отъ устья и за Яренскъ давно уже обрусѣли (тамъ же стр 250), но зырянскія названія селъ показываютъ собою, что здѣсь живутъ бывшіе зыряне Нынѣ зырянскій языкъ начинается отъ дер Мемюги въ 20 вер выше Яренска

294) Епифаній «всякому хотящему шествовати въ пермскую землю удобственъ путь есть отъ града Устьвыма р Вычегдою верхъ, дондеже снидетъ въ самую Пермь» По книгѣ «большаго чертежа» при впадении Выми, называемой здѣсь р Птицею, стоялъ гор Пермь «А по р Вычегдѣ съ верху съ правыя стороны, градъ старая Пермь, отъ Устьвычегды, 140 верстъ Рѣка Птица пала въ р Вычегду, съ вышния страны подъ градомъ, подъ старою Пермью» Изд 1846 г стр 191 193

295) Четь-миней, повѣсть объ Устьвымскомъ Архангельскомъ монастырѣ (Волог вѣд за 1850 г № 9) Въ послѣдней разсказывается еще о построении укрѣпленій зырянами, но волѣ Стефана Это согласно съ мѣстностію и обстоятельствами края Но—разсказъ, будто четыре раза поражаемы были слѣпотою непокорные зыряне и потомъ были исцѣляемы, едва ли не вымыслъ позднаго зырянина Современникъ Епифаній не говоритъ о томъ ни слова

296) Энциклоп лекс XII, 230

297) Такъ говорятъ по преданію жители Алтыма —Абрамовъ въ Ж м просв за декабрь Хвалитная стихира св Стефану «суетное буесловие жестокаго и злобнаго пам-сотника отразилъ ты и прогналъ его, какъ волхва, отъ Христова стада, а народъ Божій научалъ апостольски Потому нынѣ собравшись любомудренно, почитаемъ память твою, святитель»

298) Волог вѣдом. за 1850 г № 11 Энцикл лекс XII 249.

299) Собр л 6 129 Той же (Стефанъ) идолы сокруши, и кресты тамо, еще же въ попѣхъ, люди многія, яко до тысящи» Тоже Степ кн 1, 524 525 У Епифанія число обращенныхъ—700

300) Епифаній «мнози же, паче въ Москвѣ, рѣша сей есть въ истину философъ, новый той бысть Константинъ, нарицаемый Кириллъ, иже сотвори грамоту словенскую въ 38 словъ (буквъ) такоже и *сей сложилъ числомъ четыре между двѣма десятьма* (24) *словъ* (буквъ), подобіяся греческія письмени»

301) Собр л 5, 239 6, 129 Ист іер 1, 395 По Никон л 4, 140 Въ одномъ мѣсяцѣ посвящены были — въ Переяславлѣ Савва для Сарая, въ Костромѣ Михаилъ для Смоленска, во Владимирѣ Стефанъ для Перми По житію Стефана, «по Тахтамышевѣ рати (1382 г) на другую зиму, егда Михаилъ епископъ Смоленскій поставленъ бысть, тогда и сей (Стефанъ) съ нимъ въ едино время поставлени быша» — Сл собр л III, 92 133 232

302) Епифаній «наипаче же князю зѣло за честь поставленіе его, бѣ бо ему знаемъ зѣло и любляше его издавна» На содержаніе каѳедры в князь отдалъ устьвымскую волость съ ея пашнями и лугами, и Устьвымъ съ тѣхъ поръ назывался въ грамотахъ «городомъ владычнимъ» Вологод вѣдом за 1850 г № 6

303) Епифаній, говоря о построеніи сего храма, пишетъ «идѣже послѣди создана бысть обитель его большая, еже потомъ и епископія его нарочена бысть»

304) Собр л 6, 129

305) Вологод губ вѣд за 1850 г № 4 Энциклоп лексик XII, 249

306) Вологод губ вѣд за 1850 г № 7 и 8

307) Четь-минея апр 26 Епифаній «колькраты многа ладьями жита привозя отъ Вологды в Пермь и сія вся истрсаше не на ино что, еже на свой промыслъ, но точью же на потребу страннымъ и приходящимъ и прочимъ всѣмъ требующимъ»

308) Вологод вѣд за 1850 г № 8 Къ сожалѣнію, до насъ не дошло посланіе Стефана къ в князю

309) Плачь Перми Собр л 4, 94 5, 240—242 Никон лѣт 4, 149 Карамз. 5, 52 53

310) Собр л 6, 129

311) Никон лѣт 4, 116 196 Карамз 5 пр 232 Епифаній въ житіи Стефана

312) Вологод вѣд 1850 г № 12

313) Сѣверная пчела за 1852 г № 108

315) Ист іер 6, 467 579 580

316) Ист іер 6, 328

317) Объ устьвымской архангельской ист іер 6, 566—580 Яренская Архангельская обитель находилась на мѣстѣ нынѣшней Яренской Покровской церкви Вологод вѣд за 1850 г № 9

318) Ист іер 6, 649 650 Двѣ древнія иконы преп Димитрія махо-

дятся въ часовнѣ надъ гробницею его Словарь святыхъ стр 86. 87. Спб 1836 года

319) Троицкій монастырь, въ 600 вер отъ Устьсысольска (Ист 1ер 5, 560) по всей вѣроятности основанъ при св Іонѣ —Что же касается до монастырей Коряжемскаго и Сойгинскаго то ихъ напрасно включаютъ въ кругъ подвиговъ св Стефана (Энциклоп лексик XII, 249 417),—они основались гораздо позже св Стефана См о пр Логинѣ и Симонѣ

320) Собр л 6, 128 129 Степ кн 1, 523—525 Никон л 4, 267 268. Сказ ркп житія краткаго въ муз Румянц стр 603

321) Снегирева памятники 121—139

322) Въ словѣ объ исхожденіи св Духа

323) Ист акт 1 № 169 По царской грамотѣ іюл 2 1601 г въ Верхотурье посланъ изъ Москвы «образъ Стефана Пермскаго чудотворца»— Времен общ ист кн 25 смѣсь стр 8

324) Спис Румянц муз стр 595 Царскаго № 563 Въ минеѣ Макарія житіе его съ надписью «апр 26 память иже во святыхъ отца нашего Стефана, епископа и учителя Перми» Толстаго 1 № 292 306

325) Сборникъ службъ святыхъ русскихъ 1698 г служба св Стефану, писанная Пахоміемъ, по благословенію владыки Филофея (1472—1501 г) помѣщена и въ печ минеѣ, только безъ акростиха —Послѣдній у Востокова въ музеѣ стр 595

326) Азбука — у Карамзина 5 пр 125. Азбука 1510 г въ муз Румянцева № 360

327) Пѣсни литургіи съ прибавленіемъ заупокойныхъ евангелія и апостола — въ 3 т записокъ Лепехина Другой списокъ литургіи — въ библ общ ист № 99

328) Въ Фризовой лѣтописи гор Устюга сказано «по закрытіи устьвымской каѳедры большая часть книгъ и церковныхъ утварей отправлена въ Москву Остатки же какъ книгъ, такъ древнихъ зырянскихъ идоловъ и другихъ примѣчательныхъ рѣдкостей увезены въ 1779 г генералъ-губернаторомъ Мельгуновымъ» Сѣвер архивъ 1822 г 2, 327 Гдѣ послѣдняя? Въ описи Хутыня мон 1642 г «Книга сборникъ, въ полдесть, Стефана Пермскаго» (зап археол общ IX, 520) Тѣми же словами эта книга означена и въ описи 1653 г (Ундольскаго опись книгамъ стр 32) — Что это такое? Епифаніево житіе св Стефана? Или какое либо Стефаново собраніе сочиненій?

329) Саккосъ въ Сольвычегодской Благовѣщенской церкви Пушкарева, опис Волог губ, стр 110

330) Посохъ съ изображеніями и съ описаніемъ жизни святителя— въ пермскомъ каѳедральномъ соборѣ Обкладка съ надписями устроена безъ сомнѣнія послѣ св Стефана, потому что послѣдняя надпись говоритъ «они невѣрни возрадовася о смерти». Но самый посохъ — собственность святителя

331) Въ русск археогр обществѣ

332) Икона Спасителя чудотворная въ Иртовской церкви, въ 7 вер отъ Яренска Икона свят Николая, также чудотворная,—въ Чердынскомъ соборѣ Пермск вѣдом 1347 г № 14

333) На Венденгѣ, въ Яренскомъ уѣздѣ, Волог вѣдом 1850 г № 10

334) Григоровича путеш стр 18

335) Гильфердингъ въ Зап геогр общ XIII, 160—162

336) Гильфердингъ (въ Зап геогр общ XIII, 161) полагаетъ, что преп Іоаникій жилъ при деспотѣ Юріѣ Бранковичѣ 1427 — 1456 г Но это — ошибка, которая допущена и въ сербскіе По мѣсяцеслову 1329 г видно, что преподобный почилъ прежде 1320 г Путешественники и сербы введены въ ошибку извѣстіемъ о томъ, что св Іоаникіемъ исцѣлена была дочь Бранковича (Ibid стр 289 290) Это исцѣленіе — дѣло загробной дѣятельности святаго

337) Сербскіе, 1861 г л 50—51 Здѣсь память преп Іоаникія—2 дек Это — конечно день открытія мощей его

338) Несторъ въ житіи Ѳеодосія и въ лѣтоп стр 80

339) Несторъ въ житіи Ѳеодосія и въ лѣтоп 1, 80 85 7, 1 Симонъ въ сказаніи о созд печерской церкви

340) Несторово житіе Ѳеодосія

341) Симонъ о построеніи печер церкви Каменный храмъ, заложенный Стефаномъ въ Кловскомъ монастырѣ, окончены былъ уже послѣ его кончины Лаврент on лѣтоп подъ 1108 г «въ се же лѣто кончина верхъ св Богородицы на Кловѣ, заложенный Стефаномъ игуменомъ печерскимъ» Въ ипатьевскомъ сп къ слову Богородицы, прибавлено «Влахерны»

342) Собр л 1, 90 96 266 7, 5 8 ч-минея 27 апр по ркп. святцамъ «преставися въ л 6602 (1094) апр въ 27 д»

343) См 27 іюня

344) Прологъ по списку Румянцева № 322 Царскаго № 396 Въ печатномъ прологѣ 28 апр видимъ нѣсколько перемѣнъ и пропусковъ противъ подлинника, писаннаго еще тогда, какъ надлежало молить Господа, да избавитъ «отъ безбожныхъ агарянъ, присно мучащихъ ны», слѣдовательно не позже какъ въ концѣ XIII в

345) Собр л 1, 151 152

346) «Андрею же Боголюбскому князю многа посланія написа отъ евангельскихъ и пророческихъ писаній, яже-суть чтомы на праздники Господскія» Эти слова ясно говорятъ, что сочиненія, которыя посылались къ кн Андрею, то же, что поученія на господскіе праздники Какъ писанія, читанныя кн Андреемъ, извлечены изъ евангельскихъ и пророческихъ писаній, такъ содержаніемъ нынѣ извѣстныхъ праздничныхъ словъ св Кирилла служатъ евангельскія чтенія Этимъ однако не говоримъ мы того, что только десять словъ, изданныя Калайдовичемъ (памяти XII в М 1821) и были написаны св Кирилломъ

347) Собр л 2, 126

348) Калайдовичъ издалъ 14 поученій, въ томъ числѣ 10 словъ, 1 по-

хвальное и 3 частныя наставленія (Памятники XII в М 1824 г) Но слово на пятьдесятницу (стр 86) по лучшимъ спискамъ принадлежитъ Клименту епископу болгарскому, да и по слогу оно — не сочиненіе краснорѣчиваго Туровскаго пастыря Слово о мытарствахъ (стр 92 — 101) ни въ лучшихъ спискахъ не приписывается св Кириллу Туровскому, ни содержаніемъ своимъ не подходитъ къ ученію того, кто вездѣ на первомъ мѣстѣ ставитъ въ писаніе Слово о премудрости (XI) простотою своею указываетъ въ сочинителѣ простаго инока и ни въ одномъ спискѣ не приписывается св Кириллу Въ замѣнъ того въ волоколамскомъ сборникѣ XVI в есть слово Кирилла Туровскаго на великую субботу, неизданное Калайдовичемъ Въ ркп Царскаго XIV в № 3619 читается «наказаніе того же Кирилла примемъ отъ хранилища»

349) Молитвы св Кирилла Туровскаго въ прежнія времена не разъ были издаваемы молитвенникъ Вильно 1596 1635 г Слѣдованная псалтырь, Острогъ 1598 г Сл Сахарова библіографію № 102 108 319 Нѣкоторыя молитвы и нѣсколько пѣсней канона напеч въ Изв'ѣст акад т 5 249—258 6, 300 Въ православномъ собесѣдникѣ изданы всѣ молитвы, и отчетливо Казань 1857 — Слогъ молитвъ измѣненъ въ ркп, но каноиъ сохранился почти въ цѣлости

350) Ученіе напеч въ памятникахъ XII в стр 102—116 Передавая его на русскомъ языкѣ, удерживаемъ тексты св писанія въ томъ точномъ видѣ, въ какомъ предложены они у св Кирилла

351) Кадмамъ, кажется, тоже, что кожухъ, казить, исказить, дѣлать скопцемъ Это — подрясникъ, хитонъ, власяница, одѣяніе изъ шерсти грубой

352) «Скимный съ праздники поясъ» Конечно изображались 12 главныхъ праздниковъ, какъ послѣ на парамаиахъ Сл пр 168

353) «Обеди» — кольца одежды Ааронової (Исх 28, 22 — 28) — сопоставляются съ украшеніемъ λῶρον византійской царской одежды Въ одномъ спискѣ кормчей вмѣсто — «обеди златы» — доски златы

354) Аналавъ — нынѣ парамантъ Кассіанъ объ иноках (instit lib 1 c b) «носятъ двойныя плетенки — изъ шерсти, называемыя у грековъ аналавами» — Въ памяти моск древности 128 изображенъ парамантъ съ праздниками XIV в Здѣсь оттиснуты изображенія праздниковъ съ надписями противъ каждаго благовѣщеніе, рождество Христово, срѣтеніе, крещеніе, воскресеніе Лазаря, входъ въ Іерусалимъ, преображеніе, распятіе, воскресеніе, сошествіе св Духа, успеніе Богородицы Это тѣ же праздники, какіе видимъ у Никифора Каллиста въ XIV в По Дюканжу и Гоару у грековъ парамантъ — такой же, какой нынѣ употребляется русскими иноками четвероугольный лоскутъ съ изображеніемъ креста на спинѣ и крестъ на груди, то и другое держится тесьмами

355) Прорицали, смотря собственно не на эфудъ, а на «слово судное», лежавшее на груди поверхъ эфуда Собственно объ эфудѣ у блажен Ки-

рилла говорится далѣе, тамъ, гдѣ говоритъ онъ о «четвероскутной ризѣ Ааронової»

356) Малая молитя, короткая, по груди, употребляется при келейной молитвѣ

357) Памятники XII в стр 53 — 55

358) Синаксарь въ сербякѣ 1861 г

359) Зап геогр. общ XIII, 658

360) Попова путешествие въ Черногорію стр 75 Спб 1847 г

361) Зап геогр общ XIII, 660 Здѣсь же стр 662 663 «митрополити монастира Требиня», числомъ 25 Невѣрно объясненіе Порфирогенита слову Терву̀ни, но столько же не согласно съ мѣстностію и объясненіе Шафарика (Древн III, 445 446) Треби — не нѣтъ требы, нѣтъ языческой жертвы, тогда какъ прежде Требинье было мѣстомъ требища, языческаго жертвоприношенія

# ОГЛАВЛЕНІЕ


| ЧИСЛА | | СТРАН |
|---|---|---|
| 1 | † Память прп **Маріи** Египетской | 3 |
| — | † Преставленіе прп **Евѳимія** Суздальскаго | 11 |
| — | Св мученика **Аврамія** Болгарскаго | 16 |
| 2 | Прп **Тита** чудотворца | 18 |
| — | Св мучениковъ **Амфілма** и **Едесія** | — |
| 3 | Св **Никиты** исповѣдника, игумена Мидикійскаго | 19 |
| — | Св муч **Агапія, Хіонія** и **Иринѣ** | 20 |
| — | † Преставленіе прп **Нектарія** Бѣжецкаго | 21 |
| 4 | Прп **Іосифа** Пѣснописца | — |
| — | Св мученицъ **Тарбы** и **Фервуѳы** съ рабынею послѣдней | 22 |
| — | † Память о прп **Зосимѣ** Ворбозомскомъ | 23 |
| — | † Священномученика **Никиты** | 24 |
| 5 | Св муч **Агаѳонода** діакона и **Ѳеодула** чтеца | 25 |
| — | † Прп **Ѳеодоры** Солунской | — |
| — | Прп **Марка** Ѳраческаго | 26 |
| 6 | Св **Евѳимія**, патр Константинопольскаго | 27 |
| — | † Пр **Платониды, Врінны, Февроніи, Іеріи** и **Ѳомаиды** | 28 |
| — | † Память св **Кириллы** и **Меѳодія**, славянскихъ просвѣтителей | 38 |
| — | † Страданіе св муч **Павла** | 48 |
| 7 | Св **Георгія**, митр Митиленскаго, исповѣдника | 51 |
| — | † Прп **Нила** Сорскаго | — |
| — | † Преставленіе прп **Даніила** Переяславскаго | 57 |

| ЧИСЛА | | СТРАН |
|---|---|---|
| 8 | Св апостоловъ отъ 70 **Иродіона, Агава, Руфа, Асинкрита, Флегонта и Ермія** | 64 |
| — | Св **Келестина** . | — |
| 9 | Св муч **Евпсихія** | — |
| — | Преподобному **Вадима** архимандрита | 65 |
| — | Св муч **Дисана** епископа, **Маріана** пресвитера, и другихъ 270 съ ними | — |
| 10 | Св муч **Терентія, Африкана, Максима, Помпея** и другихъ съ ними . | — |
| — | Св 600 преп. **отцевъ,** избитыхъ персами | 66 |
| 11 | Св священному муч **Антины,** епископа Пергамскаго | — |
| — | † Пр **Іакова** Желѣзноборскаго | — |
| — | † Пр **Евоимія** и **Харитона** Сямжемскихъ | 70 |
| — | † Св **Варсонофія,** епископа Тверскаго | 71 |
| 12 | Св **Василія** исповѣдника, епископа Парійскаго | 77 |
| — | † Преп **Аноусы** старшей, и другой **Аноусы** младшей | — |
| — | † Преп **Аѳанасіи** Египской | 81 |
| — | † Память о св **Василіѣ,** епископѣ Рязанскомъ | 86 |
| — | Празднованіе Муромской иконѣ Богоматери | 89 |
| 13 | Св священному муч **Артемона,** пресвитера Лаодикійскаго . | 91 |
| — | † Св мученицы **Ѳомаиды** | — |
| 14 | Св **Мартина** исповѣдника, папы Римскаго . | 95 |
| — | † Св мучениковъ Литовскихъ **Іоанна, Антонія** и **Евстаѳія** | — |
| — | Празднованіе Виленской иконѣ Богоматери | 100 |
| 15 | Св апостолъ отъ 70 **Аристарха, Пуда** и **Трофима** | 101 |
| — | Св муч **Саввы** Готескаго | — |
| — | † Преставленіе св вел князя **Мстислава Владимировича** | 102 |
| 16 | Св мученицъ **Агапіи, Хіонія** и **Ирины** | 107 |
| — | Св мученика **Леонида** | — |
| — | † Память о пр **княгинѣ Ѳеодорѣ** | — |
| — | Праздникъ **Ильинской-Черниговской** иконѣ Богоматери | 108 |
| 17 | Св священному муч **Симеона** Персидскаго, и другихъ съ нимъ | 109 |
| — | † Преп **Зосимы** Соловецкаго . | 118 |
| 18 | Пр **Іоанна,** ученика **Григорія** Декаполита, св **Косьмы** и ученика его **Аѳксентія** | 129 |
| — | † Память о пр **Евоимѣ, Антоніѣ** и **Феликсѣ** Корельскихъ | — |

| ЧИСЛА. | | СТРАН. |
|---|---|---|
| 18 | Память **Максимовской** иконы Богоматери | 132 |
| 19. | Пр. **Іоанна** Ветхопещерника | 133 |
| — | Св. **Трифона,** конст. патріарха | — |
| 20. | Пр. **Ѳеодора** Трихины | — |
| — | Память св. **Анастасія 1-го,** патр. Антіохійскаго, и **Анастасія 2-го** | 134 |
| — | Св. **Григорія,** патр. Антіохійскаго | 135 |
| — | Пр. **Анастасія,** игумена горы Синайской | — |
| — | † Память о св. **Ветранѣ** и **Ѳеотимѣ,** епископахъ Малой Скиѳіи (Добруджи, Добрича) | 136 |
| — | † Преставленіе пр. **Александра** Ошевенскаго | 140 |
| — | † Страданіе **Гавріила** младенца | 146 |
| 21. | Св. **Іануарія** епископа и другихъ шести мучениковъ съ нимъ | 148 |
| — | Св. мученицы, царицы **Александры** | — |
| — | † Преставленіе св. **Нифонта,** святителя Новгородскаго | — |
| 22. | Пр. **Ѳеодора** Сикеота | 153 |
| — | Память пр. **Виталія** монаха | 154 |
| 23. | Св. великомученика **Георгія** | 155 |
| — | † Преставленіе блаж. **Георгія** Шенкурскаго | 160 |
| 24. | Св. **Саввы** Стратилата и съ нимъ 70 воиновъ | — |
| — | † Пр. **Елисаветы** чудотворицы | 161 |
| — | † Воспоминаніе о пр. **Саввѣ** Печерскомъ | 163 |
| — | Празднованіе **Молченской иконѣ** Богоматери | 164 |
| 25. | Св. апостола и евангелиста **Марка** | — |
| — | † Преп. **Сильвестра** Обнорскаго | 166 |
| 26. | Св. священномуч. **Василія,** епископа Амасійскаго | 170 |
| — | † Св. **Стефана,** просвѣтителя Перми | 171 |
| — | † Преп. **Іоанникія** Чернорѣцкаго | 183 |
| 27. | Св. священномуч. **Симеона,** епископа Іерусалимскаго, сродника Господня по плоти, ап. изъ 70 | 186 |
| — | † Преставленіе св. **Стефана,** епископа Волынскаго | 187 |
| 28. | Св. ап. **Іасона** и **Сосипатра,** св. **Керкиры** дѣвицы и другихъ съ ними | 189 |
| — | † Преставленіе св. **Кирилла,** Туровскаго епископа | 190 |
| 29. | Св. **девяти мучениковъ,** въ Кизикѣ пострадавшихъ | 200 |
| — | † Память св. **Василія,** митрополита Захолмскаго | 201 |

ЧИСЛА. СТРАН.
30. Св. апостола **Іакова Зеведеева,** одного изъ 12 . . . . . 203
— Св. новомученицы **Аргиры** . . . . . 205

**ПРАЗДНИКИ ПЕРЕХОДЯЩІЕ.**

Недѣля святой Пасхи, или Воскресенія Христова . . . . . 205

Подстрочныя выноски . . . . . 216

