КОМИССИЯ ПО ИЗУЧЕНИЮ ИСТОРИИ
ПРОФЕССИОНАЛЬНОГО ДВИЖЕНИЯ В РОССИИ
(Истпроф ВЦСПС)

МИРОВОЕ ПРОФЕССИОНАЛЬНОЕ ДВИЖЕНИЕ

СИСТЕМАТИЧЕСКИЙ УКАЗАТЕЛЬ ЛИТЕРАТУРЫ ПО МЕЖДУНАРОДНОМУ ПРОФЕССИОНАЛЬНОМУ ДВИЖЕНИЮ

Составила Р. Губергриц

Издательство ВЦСПС Москва
1924

КОМИССИЯ ПО ИЗУЧЕНИЮ ИСТОРИИ
ПРОФЕССИОНАЛЬНОГО ДВИЖЕНИЯ В РОССИИ
(Истпроф ВЦСПС)

МИРОВОЕ ПРОФЕССИОНАЛЬНОЕ ДВИЖЕНИЕ

СИСТЕМАТИЧЕСКИЙ УКАЗАТЕЛЬ ЛИТЕРАТУРЫ ПО МЕЖДУНАРОДНОМУ ПРОФЕССИОНАЛЬНОМУ ДВИЖЕНИЮ

с. 41.

Составила Г Губергриц

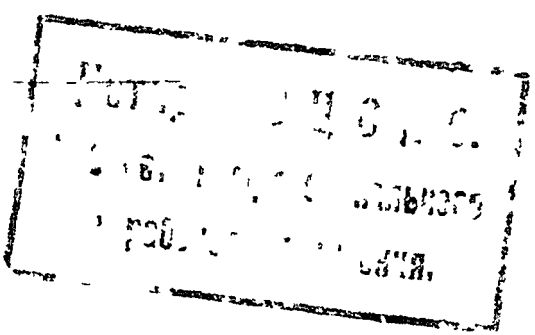

Издательство ВЦСПС Москва
1924

Отпечатано
в типографии Морск Ведомства,
в Главн Адмиралтействе,
в количестве 5000 экз—4 л
Ленинградский Гублит № 16538

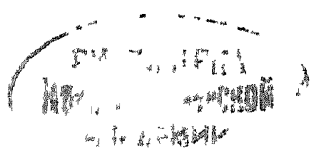

2081
34

ОТ СОСТАВИТЕЛЯ

Настоящий указатель является продолжением систематического указателя литературы по вопросам профессионального движения в России, изданного Истпрофом ВЦСПС в 1923 году и заканчивает его обзором литературы мирового профессионального движения Подобно предыдущим выпускам, указатель ограничивает свои задачи описанием литературы по вопросам мирового профессионального движения, не давая ее библиографической оценки Что касается предмета обозрения, то и здесь Указатель держится границ, намеченных при составлении Указателя по профессиональному движению в России— предмет его составляет литература по вопросам истории, теории и практики профессионального движения Вся, так широко разросшаяся за последние годы литература по вопросам рабочего законодательства и охраны труда, о безработице и положении рабочего класса, не вошла в Указатель

Ограничивая таким образом рамки обозреваемой литературы, мы не могли совершенно не коснуться тех сторон рабочего вопроса, без освещения которых изучение профессионального движения было бы неполным Не включая всей

литературы по рабочему законодательству, Указатель приводит несколько трудов, дающих представление о постановке вопросов о рабочем законодательстве профессиональными союзами, а также несколько статей о международной регламентации труда, поскольку эта регламентация проводилась под давлением рабочих организаций

При описании литературы по истории движения мы ставили себе целью дать по возможности полный обзор трудов по истории оформленного профессионального движения и, в качестве введения в историю профессионального движения, привели ряд наиболее значительных работ, освещающих зарождение и раннее развитие неоформленного рабочего движения

Точно также в вопросах, тесно соприкасающихся с практикой профессионального движения, напр, в вопросе о заработной плате, или в политическом вопросе о всеобщей стачке, мы считали нужным дать литературу по таким вопросам лишь постольку, поскольку это необходимо при изучении профессионального движения Сообразно с характером отдельных типов движения и с практикой движения в отдельных странах, необходимо было включить литературу по иным вопросам, которые в практике данной страны были тесно связаны с развитием движения Так, при обзоре синдикалистского движения во Франции, мы привели литературу о Биржах Труда, а в описании профессионального движения

в Бельгии мы включили и работы о кооперативном движении

Немалое затруднение представила при составлении Указателя литература по рабочему движению тех стран Востока, где молодое профессиональное движение еще не достаточно оформилось, и где вопросы его тесно переплетаются с вопросами национально-освободительного движения Сознавая, что в этой, еще совершенно необследованной области, мы не избежали ошибок и промахов, мы рассчитываем, что критические указания читателей помогут в дальнейшей работе по этому вопросу

Что касается распределения материала, то мы систематизировали всю литературу по типам рабочего движения, Такое распределение является естественным и диктуется характером обозреваемой литературы Но, в то же самое время такое распределение представило немало затруднений при попытке разделить литературу по вопросам мирового профессионального движения на периоды до и после мировой войны 1914 года В конце концов от последнего деления пришлось отказаться, сохранив его только в общих вопросах международного профессионального движения

При обозрении периодической прессы мы включили в обзор только статьи, опустив заметки Описание всех заметок в журналах и газетах, посвященных вопросам профессионального движения, значительно увеличило бы об'ем Указателя, не

увеличив его внутречнеи ценности Нами приведены заметки только по таким вопросам или моментам движения, которые без этого не получили бы никакого освещения

Предлагая читателям настоящий Указатель, мы не можем не видеть его пробелов и недостатков Главный из его пробелов—отсутствие библиографической оценки при описании литературы, совершенно различной по своей ценности. Пробел этот будет, без сомнения, пополнен дальнейшими работами в этой области, для которых настоящий Указатель явится необходимым пособием Все остальные, менее значительные недостатки, проистекающие от того, что предмет нашего Указателя очень мало обследован, не помешают, мы надеемся, пользоваться им при изучении литературы по вопросам мирового профессионального движения

УСЛОВНЫЕ ОБОЗНАЧЕНИЯ

В Е	Вестник Европы
В Т	Вестник Труда
ВОТ	Вопросы Труда
Ж	Жизнь
К И	Коммунистич Интернац
К И П	Красн Интерн Проф Союзов
М Р Д	Междунар Раб Движ
М Б	Мир Божий

Н В	Новый Восток
Н Х	Народное хозяйство
О	Образование
П	Правда
П С	Проф Союз
П В	Проф Вестник
П Р	Печать и Революция
Р С	Рабочий Союз
Р Б	Русское Богатство
Р М	Русская Мысль
С	Современник
С М	Современный Мир

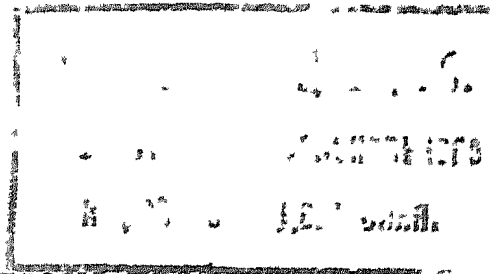

I Общие вопросы профдвижения

1 Сущность и задачи проф союзов

1 **Б. С** —Как об'единяться рабочим Пер с польского Изд „Горизонт", П 1906 г 32 стр
2 **Брентано** —Проф организации рабочих —Изд журн „Нар Хозяйство" 1903 г
3 **Вознесенский, С.** — Проф союзы рабочих —Изд „Новый мир" 1906 г , 24 стр То же Изд Карбасникова П 1917 г 32 стр
4 **Гардинс, Ф** —Проф союзы в рабочем движении — Пер с франц О Дилевской Изд „Свободное Слово" М 1906 г 27 стр
5 **Геркнер, Г** —Рабочие союзы —Пер с нем П 1906 г 45 стр
6 **Евтихиев, И. М.**—Как рабочие на Западе боролись за свои права —Изд „Нива Народная" М 1917 г
7 **Иванов, С.**—Рабочие союзы и другие формы рабочего движения —Изд. Скирмунта М 1906 г 13 стр
8 **Кириллов, Л.**—Рабочие союзы —Энциклоп. словарь Брокгауза, т, 31 П 1901 г
9 **К-н, Артем.**—Как рабочим союзы устраивать —Изд «Колокол» М 1905 г 34 стр.
10 **Лебедев, Н К** —Рабочие союзы С прилож практ указаний об устройстве рабочих союзов и примерный устав Раб Синдик и Биржи Труда — М 1917 г 40 стр.
11 **Лосев,**—Проф союзы —Изд „Труд и Воля" М 1906 г 32 стр.
12 **Мертенс, С. Я** —Что такое проф. союзы —Г Изд Белоруссии. Минск 1921 г 17 стр

13. **О-ский, В** —Проф союзы —Изд „Труд и Воля" М 32 стр
14 **Прокопович, С** —Союзы рабочих и их задачи —Изд Е Кусковой П 1905 г 43 стр.
15 **Проф. рабочие союзы** —„Пролетарий" № 21, перепечат в № 7 „Новой Жизни" П 1905 г
16 **Пфейфер, Э** —Ассоциации Настоящее положение рабочего сословия и чем оно должно быть – Пер с нем 2-е изд П 1872 г 317 стр
17 **Рудановский, А. П.**—Проф союзы, их организация программа и тактика —М 1906 г 32 стр
18 **Рыкачев, А. М.**—Проф союзы и их значение для рабочих —Изд „Нар Право" М 1907 г 62 стр
19 **Самойлов, Д.**—О рабочих проф союзах—Изд „Молодая Россия" М 1906 г 144 стр
20 **Стрельский, Н.**—Самоорганизация рабочего класса — Изд „Просвещение" П 1906 г 191 стр
21 **Тотомианц** —Проф союзы рабочих — Изд Поповои П 1906 г 18 стр
23 **Шиппель** — Проф союзы — Пер. с нем с пред Д Кольцова Изд „Колокол" М 1905 г XI+62 стр **То же** — Изд „Книга" П, „Буревестник" Одесса 1905 г „Донская Речь" 1905 и „Новый Мир" 1906 г
24 **Штромберг, М.** — Проф рабочие союзы — Изд. Д Я Маковского М 1917 г стр 31.
25 **Лукин.**—О задачах и значении Центральных Бюро проф, союзов —„Р С" 1906 г VII—X
26 **Умбрейт, П** —Значение и задачи Центральных Бюро проф рабочих союзов —Пер с нем с вступ стат В Гриневича изд „Молот" П 1906 г 146 стр [1])

2 История движения

а) Введение в историю проф. движения

27 **Бризон, П** —История труда и и трудящихся —Пер. с франц Г Изд П 1921 г 446 стр

---

[1]) О задачах Центр Бюро см 385.

28 **Булгакова, Е** —Из жизни средневекового ремесленника —Изд Дороватовского и Чарушникова. М. 1902 г 177 стр

28а **Иекк** Интернационал Изд ВЦИК 1818 г

29 **Каутскии, К** —Возникновение рабочего класса и образование ремесленных цехов —„Пролет Мысль" П 1918 г 16 стр То же «Кр Новь» М 1923 20+VI стр

30 **Каутский, К.**—Рабочее движение в средние века — Пер с нем П 1905 г

31 **Ковалевский, М. М** —Рабочий вопрос во Франции накануне Революции —Изд М Малых П 1905 г 56 стр

32 **Кулишер, И М**, проф —Промышленность и рабочий класс в Зап Европе в XVI—XVIII вв —Изд Брокгауза П 1911 г, 168 стр, то же изд 1922 г

33 **Кулишер, И. М**, проф —Промышленность и условия труда на Западе в XIX столетии Истор Библ под ред Н И Кареева и Е В Тарле —Изд Брокгауз 1923 г 370 стр

34 **Меринг, Ф** —История германской социал-демократии —т 1 Изд Т-ва «Гранат», 1906 г и Г Изд 1921 г Период I-го Интернационала М 1921 г

35 **Стеклов, Ю** —История рабочего движения —ч. I Период I го Интернационала М 1921 г

36 **Тарле, Е В** —Рабочие национальных мануфактур во Франции в Эпоху Революции (1789—1799) —П. 1908 г 201 стр

37 **Тарле, Е. В** —Крестьяне и рабочие во Франции в эпоху Великой Революции —Библиотека Вольного Университ П 1914 г 116 стр

38 **Тарле, Е В.** —Рабочий класс во Франции в эпоху Революции —П 1909 г 315 стр

39 **Фриче, В М.**—Очерки по истории рабочего движения на Западе —Г Изд 1921 г 100 стр

40 **Шенланк, Б** —Союзы подмастерьев —I Союзы подмастерьев в Германии II Союзы подмастерьев во Франции Из сб „История труда в связи с историей

некоторых форм промышленности" — Изд М И Водовозовои П 1897 г стр 107—139

41 **Энгельс, Ф** — Положение рабочего класса в Англии — П 1905 г

б) История проф движения на Западе.

42 **А-н Арк** — История рабочего движения в Англии, Франции и Германии (Три типа рабочего движения) — Изд „Комм Унив им Зиновьева" П 1922 г 120 стр, то же — „Новая Москва" М 1923 г М 1918 г II 1922 г, Харьков 1923 г

43 **Геркнер, Г**, проф — Рабочий труд в Западной Европе — Пер со 2-го нем изд Изд журн „Образование" II 1899 г 274 стр

44 **Зомбарт, Вернер** — Рабочий вопрос Пер с нем „Просвещение" II 1905 г 154 стр

45 **Зомбарт, В** — Рабочий вопрос в промышленности — Пер с нем Изд „Донская Речь", Ростов н/Дону 1905 г 126 стр

46 **Зомбарт, В.** — Организация труда и трудящихся — Пер под редакц Б А Кириллова с пред Туган-Барановского Изд Звонарева П 1901 г 456 стр

47 **Зомбарт, В** — А все таки! — Пер с нем Изд Поповой 1900 г

48 **Кедров, П.** — Рабочие союзы в Англии, Германии, Франции, Америке, Бельгии, Австрии, Швейцарии — Изд, „Совр Библ" Т-ва Сытина М 1906 г 15 стр

49 **Кулеман** — Проф движение Очерк проф организации рабочих во всех странах — П 1901 г XXIV +413 стр

50 **Лавринович** — Рабочие союзы — Изд Поповой П 1905 г 214 стр

51. **Лориа, А** — Рабочее движение Происхождение, формы, развитие — Пер с ит Изд Кореневой, П 1905 г 178 стр

52 **Магайм** — Проф рабочие союзы — Пер с франц П 1905 г 375 стр

53 **Наумов, Б** —История социализма и рабочее движение —Киев, 1919 г

54 **Прокопович, С** —Рабочее движение на западе ч I Германия и Бельгия —Изд Пантелеева 1899 г 212 + 120 стр

55 **Розенфельд, О** —История проф движения на Западе Схема конспект под редакцией Д Шварцмана — Ред изд отд О Г С П С Одесса 1923 г 117 стр

То же 3-е изд, стр 150 Изд ВЦСПС 1924 г

56 **Чекин, А** (В Яроцкий) —Краткий очерк рабочего движения —Изд „Молодой Рабочий", М 1923 г 54 стр

57 **Чекин, А** (В Яроцкий) —Теория, история и практика проф движения ч I Существо проф движения —Изд ВЦСПС М 1922 г 103 стр, 2-ое изд 1923 г 4-ое изд 1924 г стр 131

То же Ч 2-я, Типы движения в их историческом развитии —Изд ВЦСПС М 1923 г 158 стр, 2 ое изд 1924 г, 169 стр

3 Проф. союзы и рабочее законодательство Международная регламентация труда [1])

58 **Кравченко, Н. Н.**—Идея международной регламентации фабричного труда в ее историческом развитии до Берлинской конференции 1890 г — Томск 1913 272 стр

59 **Луи, Поль.**—Рабочий и государство Сравнительная история законодательства о труде в обеих частях света —Пер с франц П 1917 358 стр

60 **Луи, П** —Рабочее законодательство цивилизованных стран —Пер с франц под редакц Лебедева Изд «Народн Мысль» М 1906, 111 стр

61 **Мыш, М** —Очерк законодательства о рабочих ассоциациях в Англии, Франции и Германии —П 1872

62 **Полянский, Н. Н** —Стачки рабочих и уголовный закон —Изд «Общ Польза» —П 1907 407 стр

---

[1]) Приведенный список далеко не исчерпывает литературу вопроса См предисловие

63 **Святловский, В** —Современное законодательство о проф рабочих союзах Франции, Бельгии, Англии, Австралии, Германии и России —П. 1907 138 стр

64 **Струве, П** —Международный конгресс по вопросам законодат охраны рабочих (1897 г) Сб статей П Струве «На разные темы» —Изд Поповой П 1902 — Стр 369—468

65 **Шульц, М.**—Право союзов и собраний на Западе — Киев 1906

66 **Вельтнер, А** —Законодательная регламентация публичн посредничества по найму в разных странах «Вопр Труда» сб II — Изд Наркомтр М 1922, стр 193—204

67 **Г. Б** —«Достижения» Женевской конференции — К И П 1922 № 1 (12) 7 с

68 **Р—н, М** —Международный фарс Женевской Конференции Международной Организации Труда —К И П 1921 № 9 5 стр

4 Вопросы теории

а) Проф движение до мировой воины

69 **Ауэрбах, Н** —К Маркс и проф союзы —Пер с нем С. Тюрберт М 1923 Изд ВЦСПС 96 стр

70 **Бебель, А** —Проф движение и политические партии —Изд ВЦСПС М 1923 40 стр То же в изд Алексеевой 1905 г, «Колокол» 1906 г, «Новыи Мир» 1906 г, «Жизнь и Знание» 1907 г, «Жизнь и Труд» 1917 г, „Антей" 1919 г

71 **Винтер** —Национальность и проф союзы —Пер с нем П Г, Киев «Серп» 1906 г 12 стр [1])

72 **Всеобщая стачка и социализм** —Сб под редакц Лягарделля Международная анкета Изд Яковенко П 1907 г VIII+280 стр

---

[1]) О национальном вопросе и проф движении см 359, 525

73 **Дечевский, Ю** —Внутренние антагонизмы пролетариата Конкуренция иностр труда.—С 1913 г Кн II 23 стр Кн III—21 стр
74 **Каутский, К** —Нейтрализация проф союзов —Изд „Знание" П 1906 42 стр
75 **Каутский, К** —Проф союзы и политика —Пер с нем под ред Н Рязанов „Молот", П 1906 64 стр
76 **Каутский, К** —Проф движение и политические партии пролетариата —Изд „Луч" 1905 51 стр
77 **Каутский, К.**—Потребительные общества и рабочее движение —Одесса, изд А Ткача 1906 г
78 **Квелч, Г** —Тред юнионизм Кооперация Социал-демократия —Пер с англ Изд Кипера, Одесса 1906 16 стр
79 **Колонтай, А** —Итоги нагеимского с'езда (соц дем партия и проф союзы) —С М 1906 г XI
80 **Кольцов, Д** —Проф союзы и рабочая партия —„Новый Мир" П 1906 16 стр
81 **Кооперативы и профсоюзы** —Сборн по вопросам профдвижения и кооперации —„Союзное Дело" М 1907 г
82 **Куприянова, О. Л.**—Организация зап европ рабочих —Изд Дороватовского и Чарушникова, 1913 г 253 стр
83 **Левицкий, В** —Борьба европейских рабочих за свободу коалиций —М Изд М С Р Д 1917, 47 стр
84 **Лозинский, Е** —Итоги и перспективы рабочего движения —„Новый Голос" П 1909, 353 стр
85 **Лягардель** Мангейм, Рим и Амьен — Сб. „Свобода и Труд" П, 1907
86 **Маркс, К.**—О профессиональных союзах —Пер и пред Г Плеханова П 1917
87 **Маркс, К,**—Лассальянизм и проф борьба (письмо к Швейцеру) —Со вступ стат и примечаниями Э Бернштейна Изд А Г П 1906 16 стр
88 **Международный социалистический конгресс в Штутгарте** —„Новый Мир" П 1907 147 стр
89 **Мещеряков, П** —Маркс и проф союзы —П В 1918 XII—XIII

90 **Недров, А** —Рабочий вопрсс (гл V—VIII коалиции) — П 1906 г 156 стр

91 **Неманский** — Нейтральные или партийные проф союзы —Пер с евр с пред Д Кольцова П 1906 г стр X+19

92 **Пажитнов.** —Кооперация и ее отношение к проф движению, полит партиям и социализму

93 **Паннекек, А** —Консервативный и революционный элемент в проф союзах —Пер с нем Изд „Товарищ" П 1906 г 8 стр

94 **Проф движение и соц демократия** Из отчета о работах с'езда германской соц дем партии в Иене 17—23 сент 1905 г —Изд „Жизнь и Наука" Одесса, 1906 46 стр

95 **Профессиональный Интернационал** —«Борьба» 1914 г II, 35 стр

96 **Профессиональные союзы и полит. партии** — Сб статей Генриха Беера, Адольфа Брауна, Банга, Вандервельде и Роланд Гольст —Изд „Набат" П 1906 г 63 стр

97 **Роланд-Гольст, Г** —Всеобщая стачка и социалдемократия С пред К Каутского —Изд „Б-ки для всех" О Н Рутенберга, 238 стр

98 **Синдикаты и партия.**—Сб статей Э Бернштейна, Э Вандервельде, А Гюбера, Кейр Гарди и др —Пер с франц с прилож резолюций конгрессов в Амьене и Лиможе Изд „Освобожд Труда" Одесса 1907 г 87 стр

99 **Сомов, С И.**—Проф союзы и соц демократия — Изд Е Кусковой П 1907 г 93 стр

100 **Сурский, Н. Б** — Экономическая и политическая борьба пролетариата —Изд «Донская Речь», Ростов н/д 1907 г 82 стр

101 **Типы проф движения** —„Борьба" 1914 VI 25 стр

102 **Торгашев, Б.**—Проф движение и социалдемократия —Изд «Союз» М 1907 г 16 стр

103 **Фчейснер, Ч** —Кооперация и рабочее движение

104 **Фольмар фон, Г** —Современный реформизм Пер. Л Истомина Изд Карчагина М 1906 г 45 стр

105 **Чернов, В** —Основные вопросы пролетарского движения —П 1917 г

106 **Шиппель, М** — Нейтральные или партийные проф союзы —С пред Кольцова «Новый Мир» 1907 г

107 **Штребель, Г** —Проф союзы и соц-демократия — Пер с нем «Новый Мир» П 1906 г 15 стр М 1917 г 13 стр

108 **Шулятиков, В** —Проф движение и капиталистическая буржуазия —Серия „Очерки соврем экономики" Изд „Рабочий" М 1907, 31 стр

109 **Шулятиков, В** Тред-юнионистская опасность — Изд Дороватовского и Чарушникова М 1907 г 58 стр

110 **Эльм, А** —Социализм и проф движение —П 1907 г 58 стр

111 **Эльм фон А** —Проф союзы и потребит общества — Пер с нем С Цеткина Изд ВЦСПС М 1918 г 23 стр

б) Современное проф движение

112 **Варга, Е и Лозовский, А** —Мировой кризис Задачи и тактика проф союзов —Изд Профинтерна [illegible] 77 стр

114 **Леддер, Ц** —Наступление капитала и единый пролетарский фронт —Г Изд М 1923

115 **Ленин, Н** —Следует ли революционерам работать в реакционных проф союзах?—К И 1920 г X. 8 стр

116 **Лозовский, А** —Сторонники и противники единого фронта —К И П 1922 г I 5 стр

117 **Лозовский, А** —Мировое наступление капитала — Изд Профинт М 1922 43 стр

118 **Лозовскии, А** —Три Интернационала и единыи проф фронт —К,И П 1922 IV 4 стр

119 **Лозовскии, А** —Единый рабочий фронт —В Т 1922 III—IV 13 стр

120 **Лозовскии, А** —Единый пролетарскии фронт в борьбе против наступления капитала —К И П 1921 г XI 6 стр

121 **Лозовскии, А** —Задачи коммунистов в профдвижении (Доклад и заключ слово на IV конгрессе Коминтерна 20—21 ноября) —Г Изд М 1923 г 104 стр

122 **Лозовскии, А.**—Задачи и тактика проф союзов — Изд Прессбюро I Межд Конгр Профсоюзов М 1921 г 19 стр

123 **Лозовскии, А.**—Задачи проф движения С пред Б Шумяцкого — Иркутск Отд Г Изд Иркутск 1923 г 15 стр

124 **Лозовский, А** —Тред-юнионизм (Типы рабочего движения Англии и Германии) —Изд Тверск Губ Сов Проф союзов Тверь 1920 г 30 стр

125 **Лозовский, А.**—Борьба течении в мировом проф движении Доклад, прочитанный на Рабфаке I М Г У Изд „Вопр. Труда" М 1923 28 стр

126 **Лозовский, А** —Почему они разваливаются —В Т 1923 VI—VII 5 стр

127 **Мировое наступление капитала** —(Ст А Лозовского, Н Суханова, Аникста и др).—М Изд Профинт 1922 г 195 стр

128 **Мировой кризис и рабочее движение** —Саратов Г Изд 1922 г 71 стр Статьи Л Троцкого, Ш Двойлацкого, С Фалькнер и Н Суханова

129 **Нин, А** —Анархисты и проф движение.—К И П 1923 IX 5 стр

130 **Нин, А** —Фашизм и проф союзы — „Красн Новь" М 1923 г 60 стр [1])

---

[1]) О фашизме и проф союзах в отдельных странах 361, 362, 363, 364, 449, 476, 478, 520 и 543

131 **Профинтерн и Коминтерн** —Вопрос о взаимоотношениях проф и полит организации на Международн Конгрессе проф союзов (Стенограмма речей Нина Монмусси, Трессо, Зиновьева и резолюции Конгресса) —Изд Профинт М 1923 75 стр То же Изд 1921 г 45 стр

132 **Розовский, С** —Кооперация и проф союзы —М Р Д 1921 г IV 9 стр

133 **Росмер, А** —Раскол или работа внутри —М Р Д 1921 I

134 **Сольц, А** —Бернская конференция проф союзов — П В 1918 IX—X

135 **Траутман, В, Эттор, Дж и др** —Производственный синдикализм (индустриализм) —Сб статей „Голос Труда" П —М 1919 г

136 **Фостер, В.**—Волны рабочей революции в Германии Англии, Италии и Франции в 1918—1921 годах — Пер с англ с пред А Лозовского Изд „Красн Новь" М 1922 64 стр

137 **Яроцкий, В** —Москва или Амстердам —М Р Д 1921 г I 5 стр

138 **Яроцкий, В** —Вокруг единого фронта —В Т 1922 г V 8 стр

139 **Яроцкий, В** —С закрытым предохранительным клапаном —В Т 1922 г III—IV 10 стр

5 Вопросы практики.

а) Проф союзы и конфликты труда с капиталом (стачки, локауты, бойкот)

140 **Брун, М. И.**—Стачки и локауты в важнейших государствах Евр и С Шт —Сборник Правовед т VII М 1897 г

141 **Василич, Г** —Забастовка и бойкот —Изд „Труд и Воля" М 52 стр

142 **Виляцер, И** —Борьба труда и капитала после воины (К характеристике послевоенного стачечного движения в капит странах) —ВОТ 1921 г I 32 стр

143 **Гриневич.**—Стачечное движение и проф союзы — „Народ Вести" 1906 г № 1 и 2

144 **Зак, С С** —Организация труда и капитала —Изд автора, Одесса 1922 г 120 стр

145 **Мович, Л** —Стачки рабочих в Зап Европе — „Голос' II 1905 г 29 стр

146 **Нетлау, М** —Взаимная ответственность и солидарность в борьбе рабочего класса —Изд „Голос Труда" П М 1920 г 20 стр, тоже изд ‚Свободное Соглашение", 1906 г 16 стр

147 **Рабочие стачки** —История стачечного движения в Англии, Америке, Австрии, Франции и др странах —Б ка Рабочего Под ред В А Посее 1906 г

148 **С М** —На классовых фронтах —К И П 1923 г X—XI 11 стр

149 **Скоржинский**, Л —Забастовки и рабочее сотоварищество —Изд Виксне II 1905 г

150 **Смолянскии, Г** —Под мечом капитала Экономич борьба мирового пролетариата — „Красн Новь" 1923 г 82 стр

151 **Тотомианц.**—Бойкот и лебель —О 1905 і X

152 **Цыперович, Г** —Профессиональныи интернационал (Стачечное движение в Англии и др странах) — С М 1912 г X

153 **Чацкии, Ю** (Гарви, Н)—Капитал против труда (Что такое локаут?)—Изд „Рабочая Б ка" П 1917 г

154 **Швиттау** —Промышленные конфликты П 1911 і 186 стр

155 **Швиттау, Г** —Из политики работодателей на Западе —Р М 1910 г IV 31 стр

156 **Швиттау, Г** —Организация работодателей и их отношения с организованными рабочими — Р М 1908 г XI

б) Проф союзы и учреждения ими созданные (прим камеры, секретариаты, палаты труда и др)[1])

157 **Войтинскии, И** —Примирительные камеры на Западе , Унив Б ка' М 1917 г

158 **Воитинскии, И** —Примирительное и третейское разбирательство Трудовые споры и регулирование труда на Западе —2-е изд перераб и дополн Изд ВЦСПС М 1923 г 256 стр 1-ое изд М 1922 г 132 стр

159 **Волков, Н** —Секретариаты и палаты труда в Зап Европе П 1905 196 стр

160 **Мануйлов, А** —Посредничество в столкновениях между предпринимателями и рабочими Р М 1889 г XII

161 **Неманов, Л** —Рабочие камеры Н Х 1905 г II

162 **Озеров, И** —Фабричные комитеты и коллективный договор —Р М 1902 г III 18 стр

163 **Пажитнов, К** —Примирительные камеры и третейские суды в промышленности —Изд „Муравей" П 1917 г,

164 **Пажитнов, К** —Коллективный договор и тарифное соглашение между предпринимателями и рабочими в Европе, Америке и Австралии О 1907 г IV V

165 **Пажитнов, К.**—Рабочий договор и новые его формы на Западе В Е 1909 г X

166 **Святловскии, В В** —Примирительные камеры — Изд Ясного П 1917 г 48 стр

167 **Святловский, В В** —Профессиональные рабочие союзы и учреждения ими созданные —Вып I—II З ье изд Изд Пирожкова П 1908 г 102 стр

168 **Святловский, В В** —Положение вопроса о рабочих организациях в иностранных государствах

---

[1]) О рабочих секретариатах в отдельных странах 367, 372, 380, 509 О примирит камерах 452, 498 О палатах труда 468

Вып I. Проф раб союзы Вып II Рабочие комитеты Рабочие камеры Примирительные камеры Третейские суды Промышленные суды Вып III Палаты труда Биржи труда Рабочие секретариаты Ведомства труда Международное общение,—Изд В В Святловского П 1906 г 214 стр

169 **Торнашев, Б** —Рабочие секретариаты —Изд „Колокол" П 1906 г 27 стр

170 **Тотомианц, В** —Формы рабочего движения —Изд Глаголева П 1906 г 208 стр

в) Положение труда в производстве (Безработица, длина рабочего дня, заработная плата, женский труд)

171 **Аникст, А.**—Мировая безработица и борьба с нею — ВОТ, сб II Изд Наркомтруда М 1922 г

172 **Вальян, Э** —Кризис и безработица —Пер с франц Изд „Молот" П 1905 г 40 стр

173 **Ко-ва, З,**—Первое общее собрание международной ассоциации для борьбы с безработицей С 1913 г X 8 стр

174 **Луи, Поль** —Безработица —Пер с франц Изд „Труд и Воля" М 1906 г 16 стр

175 **Минц, Л Е** —Мировая безработица —Изд Н К Т „Вопр Труда" М 1922 г 56 стр

176 **Надев, К** —Безработица и проф рабочие союзы на Западе С М 1907 г I

177 **Тотомианц, В** —Первый интернациональный конгресс по борьбе с безработицей С М 1906 г VII 9 стр

178 **Шмидт, К** —Общая безработица, ее причины и меры борьбы с неи Пер с нем Изд „Донская Речь" П 56 стр

179 **Вебб, С** и **Кокс, Х** —Восьмичасовой рабочий день Пер с анг П 1918 г 266 стр

180 **Гертц, П** и **Зайдель, Р.**—Рабочее время, заработная плата и производительность труда Данные о социальном, политическом и экономическом зна

чении 8-ми часового рабочего дня в Германии и за границей —Пер с нем И Сольца Г Изд М П 1923 г 228 стр

То же Изд ВЦСПС 1924 г, стр 197

181 **Иоффе, О** —Борьба за 8 ми часовой рабочий день К И П 1923 г IV 12 стр,

182 **Каутскин, К.**—Законодательная охрана труда и 8-ми часовой рабочий день.—Книг-ство Г К Кипера 1906 г 60 стр

183 **Мижуев, И** —8 ми часовой рабочий день в Зап Европе, Америке и Австралии — Р М 1906 г II, III, IV

184 **Кол, Дж** —Системы заработной платы —Пер с анг М М Розенфельд Изд ВЦСПС М 1923 г 157 стр,

185 **Шлосс, Д.**—Формы заработной платы —Пер с анг М Е Ландау Изд М П Водовозовой П 1900 г 380 стр

186 **Рязанова, А.**—Профсоюзы и работница Работница в производстве —Изд Профинтерна М 1922 г 58 стр

187, **Рязанова, А.**—Женский Труд — М „Московский Рабочий" 1923 г 315 стр

188 **Штрассер, И** —Женский труд и профсоюзы — К И П 1923 г VIII 4 стр

189 **Мюллер, Р** —Жизненные вопросы —К И П 1921 г № 11, 5 стр

190 **Шенберг, Г** —Положение труда в промышленности — Пер с нем под ред А И Чупрова Изд Сытина М 1896 г 401 стр

191 **Ш-евский, М** —Сдвиги в проф движении —К И П 1923 г V—VI 5 стр.

II Международное об'единение профсоюзов

1 Общие вопросы

192 **Брандлер, Г**—Условия развития Красн Инт Проф союзов—К И 1922 г XX 18 стр

193 **Брандлер, Г**—Условия развития Красн Инт Профсоюзов—К И П 1922 г № 1, 13 стр

194 **Брандлер, Г**—11-ый конгресс А Д С В—К И П 1922 г VII 9 стр

195 **Брандлер, Г**—Красныи Профинтерн, коммунисты и синдикалисты—К И П 1922 г IV 5 стр

196 **Вопросы мирового профдвижения на расширенном пленуме Исполкома Комин терна.**—(Проблема профсоюзов и фабр зав комис[illegible] К И П 1922 г VII 58

197 **Конференция Амстердамской федерации проф. союзов в Лондоне**—М Р Д 1921 г II 7 стр

199 **Ледер, Ц.**—Почему амстердамцы желтые—Пер Боровского под ред Лисовского Г Изд М 1923 г 186 стр То же—Желтыи Амстердам—Пер с нем С Гибер Г Изд Украины 1923 г 104 стр

200 **Лозовскии, А.**—Наши ближайшие задачи—К И П 1923 г IV 17 стр

201 **Лозовскии, А**—Москва или Амстердам Речь, произнесенная на конгрессе независимых соц дем в Галле 14 ноября 1920 г—Г Изд М 1921 г 32 стр

202 **Лозовский А.**—Два Интернационала (Дружеское об'яснение с франц синдикалистами) —Изд Профинт М 1921 г 27 стр

203 **Лозовский, А** —Амстердам, Женева, Вашингтон — К И П 1921 г IX 7 стр

204 **Лозовский, А** — Программа действии Профинтерна —Изд Профинт М 1921 г 103 стр

205 **Лозовский, А** —Анархосиндикалисты и Профинтерн —К И 1922 г XXI

206 **Лозовский, А** —Ближайшие задачи Красн Интерн проф союзов —„Красная Новь" М 1923 г 38 стр

207 **Лозовский, А** —Вопросы мирового профдвижения (Проф союзы и фабзавкомы) —„Красная Новь М 1923 г 54 стр

208 **Лозовский, А** — Амстердам, Москва, Лондон — К II 1920 г XV 20 стр

209 **Лозовский, А.**—Конец старого и начало нового года (Итоги и перспективы) —К II П 1923 г XII 12 стр

210 **Манифест международного конгресса революционных профессиональных и производственных союзов к рабочим всего мира** —Изд Аз С П С Баку 1921 г 7 стр

211 **Неделя Профинтерна** —Статьи В Яроцкого, А Лозовского, К Радека, Г Смолянского, А Нина и др —Екатеринбург 1922 г 32 стр

212 **Основные проблемы международного профдвижения** —К И П 1921 г VIII

213. **Открытое письмо рабочим Англии делегации Российских проф союзов за границей** —Изд В Ц С П С М 1920 г 12 стр

214 **Росмер, А** —Желтый Интернационал в Лондоне — М Р Д 1921 г II 5 стр

215 **Томский, М** —Мы и они —М Р Д 1921 г I 6 стр

216 **Цыперович, Г** —Интернационал проф союзов — К И 1919 г VII—VIII 6 стр

217 **Цыперович и Геккерт** — Рабочий контроль и фабр-зав. комитеты. (Речи и резолюции I Между-

нар конгресса Профинтерна) —Изд Профинт М 1921 г 42 стр

218 **Юзефович, И** —Интернационал проф союзов — Изд Профинт М 1921 г 49 стр То же изд Аз С П С Баку 1921 г 39 стр

2. Вопросы организационные

219 **Калнин, А.**—О международных комитетах пропаганды —К И П 1923 г IX, 4 стр

220 **Лозовский, А** —Организационные вопросы С прилож устава Профинтерна — Изд Профинт М 1921 г 52 стр

221 **Лозовский, А** —Основные моменты развития Кр Инт Проф союзов —К И П 1921 г IX 5 стр

222 **Лозовский, А** —Итоги и перспективы (О работе Центр Сов Профинтерна) К И. П 1922 г III 6 стр

223 **Лозовский, А** —Три года борьбы (К итогам 3-ей сессии Центр Сов Профинтерна) К И П. 1923 г VII 6 стр

224 **Лозовский, А** —Международные комитеты пропаганды по производствам К И П, 1921 г III 6 стр

225 **Мерфи, Д.**—Организация и ведение пропаганды,— М Р Д 1921 г I

226 **Мерфи, Д** —Два месяца работы —К И. 1920 г XIV 10 стр

227 **Немченко, Л.**—Международное проф движение и первый международный конгресс революционных проф союзов — Изд Р И О Южбюро ВЦСПС Харьков 1921 г 24 стр

228 **Форжерон, С** —Наши силы —К И П 1921 г XI 14 стр

229 **Чекин, А** (В Яроцкий) —Принципы организации М Р Д 1921 г II 7 стр

230 **Яроцкий, В** —Международный совет проф союзов К И 1920 г. XV. 8 стр.

3. Конгрессы, отчеты, резолюции, материалы.

231. **Вторая сессия Центр. Совета Профинтерна (Резолюции).**—К. И. П. 1922 г. III. 10 стр.

232. **Конгресс Международный 1-й революционных проф. союзов.** Резолюции и постановления. С пред. А. Лозовского. Изд. Пресс бюро 1 межд. Конгресса. М. 1921 г. 73 стр.

233. **Конгресс Международный I революционных проф. и произв. союзов** Стеногр. отчет. Изд. Пресс-бюро конгресса. М. 1921 г. 318 стр.

234. **Конгресс II Красного Интернационала Проф. союзов в Москве 19-го ноября 1922 г.** Бюллетень. Изд. Кр. Профинт. М. 1922 г. 160 стр.

235. **Конгресс II Красного Интернационала Профсоюзов в Москве 19-го ноября—2 декабря 1922 г. Г.** Изд. М. 1923 г. 322 стр.

236. **Международный Совет проф. и производственных союзов.** (Материалы и документы). Вып. I. Изд. Межд. Сов. Проф. союзов. М. 1920 г. 16 стр.

237. **Отчет Международного Совета Красных Проф. и производ. Союзов за период от 15/VII 1920 г.—1/VII 1921 г.** М. 1921 г. 195 стр.

238. **Отчет о работах III сессии Центрального Совета Кр. Инт. Профсоюзов 25-го Июня—Июля 1923 г.**—Изд. Кр. Профинт. М. 1923 г. Прил. к № 7 Кр. Интер. Проф. союзов. 142 стр.

239. **Отчеты II Конгрессу Красн. Профинтерна.**—К. И. П. 1923 г. I. 25 стр.

240. **Организационный Вопрос на II Конгрессе Профинтерна** (стенограмма). 1) Доклад т. Лозовского. 2) Речь т. Райс. 3) Заключительное слово т. Лозовского. 4) Резолюции конгресса.—Изд. Красн. Профинтерна. М. 1923 г. 72 стр.

241. **Резолюции и постановления I Международного Конгресса проф. союзов (3—19/VI 1921 г.).**—М. Изд. Профинт. 1921 г. 74 стр.

242. **Резолюции и постановления первого Международного Конгресса революцион. проф. союзов.**—Изд. Кавк. бюро ВЦСПС. Тифлис, 1921 г. 79 стр.

4. Производственные об'единения.

243. **Ваксов, В. и Воробьев, М.**—Очерк борьбы рабочих металлистов всех стран.—Изд. ЦКВСРМ. М. 1923 г. 172 стр.

244. **Зисман, З.**—Интернационал строительных рабочих (903—921 г.) М. Изд. Профинтерна. 1921 г. 32 стр.

245. **Изаков, Б.**—Интернационал деревообделочников.—М. 1921 г. Изд. Профинтерна. 40 стр.

246. **Лозовский, А.**—Единый фронт расширяется (международная конференция транспортников).—К. И. П. 1923 г. V—VI. 9 стр.

247. **Международная I-я конференция революционных рабочих швейной промышленности (4—6 декабря 1923 г.).** Протоколы.—Изд. Ц. К. Б. С. Р. III. М. 1923 г. VIII + (9-57) стр.

248. **Международная конференция транспортников в Берлине 23-24 января 1923 г.**—М. 1923 г. 46 стр.

249. **Международная 3-я конференция революционных транспортников.** Отчет, тезисы и резолюции 5—7 декабря 1922 г. Кр. Инт. Профсоюзов.—М. 1923 г. 84 стр.

250. **Сокольский, Б. М.**—Как урегулирован приказчичий вопрос за границей и у нас.

251. **Тэнс, А.**—Организация типографских обществ заграницей и у нас. „Наборщик". 1905 г. №№ 108+111.

252. **Чирков, И.**—Международное движение сельскохозяйственных и лесных рабочих.—Изд. ВЦСПС. М. 1923 г. 180 стр.

5. Обзоры движения.

253. **Громан, В.**—Мировое рабочее и проф. рабочее движение в 1908 г.—„Вестн. Фин." 1909 г. №№ 43—44, за 1910 г. №№ 42, 43, за 1911 г.—№№ 31, 37—38.

254. **Майский, И.**—Международное обозрение (Профдвижение). В. Т. VI. 12.

255. **Международное профессиональн. движение 1903—1904 г.г.** Отчет межд. секретариата проф. союзов. Пер. с нем. под редакц. и с пред. Н. Рязанова. „Новый Мир". П. 1907 г. 217 стр.

256. **Международное проф. движение в 1904 г.**—Пер. с нем. С. Сем-ского. П. С. 1906 г. XVI—XVII, XVIII—XIX.

257. **Тотомианц, В.**—Формы аграрного движения—Изд. Глаголева. П. 1906 г. 205 стр.

III. Тред-юнионизм.

1. История проф. движения в Англии.

258. **Беер, М.**—История социализма в Англии, ч. I, пер. с нем. с пред. Ф. А. Ротштейна.—Г. Изд. М.—П. 1923. 295 стр.
259. **Боркгайм. С.** — Чартистское движение в Англии. М. 1905 г.
260. **Брентано, Л.**—Проф. рабочие союзы в Англии.— Пер. с нем, Л. Рейнгольта изд. журн. „Всемирн. Вестник". П. 1904.
261. **Вебб, С. Б.**—История рабочего движения в Англии.— Пер. с англ. изд. Павленкова СПБ. 1899. 363 стр. То же, пер. под ред. Яроцкого с пересмотр. и дополн. изд. 1920 г. Изд. Р.И.О. ВЦСПС. М. 1922. Вып. I— Происхождение тред-юнионизма. 99 стр. вып. II. Революционный период. 92 стр. Вып. III. Секционное строительство. 140 стр. 1923 г. Вып. IV. Мир тред-юнионов. Изд. ВЦСПС. 1924 г., 140 стр.
262. **Гаммедж, Р.** — История чартизма. — Пер. с англ. А. В. Погожева. Изд. „Дело" П. 1907. 506 стр.
263. **Гельд, А.**—Развитие крупной промышленности в Англии.—П. 1891.
264. **Дионео.**—Тред-юнионы.—Р. Б. 1907. XI.
265. **Крек, В.**—Краткая история рабочего движения в Англии.—Пер. с англ. Г. Изд. М. 1922 г. 112 стр.
266. **Кувшинская.** — История фабричного законодательства в Англии—1901 г.
267. **Ностиц, Г.**—Рабочий класс Англии в XIX столетии.—Пер. с нем. Изд. Солдатенкова, М. 1907 г. 741 стр.

268. **Очерки по истории английских рабочих союзов.**—Женева. 1900.
269. **Пименова, Е.**—Первое рабочее движение в Англии. П. 1916.
270. **Рист, Ш.**—Профессиональные рабочие союзы в Англии. Пер. с франц.—Изд. „Новое товарищество" М. 1906. 15 стр.
271. **Роджерс, Т.**—История труда и заработной платы в Англии с XII по XIX В.—П. 1899 47 стр.
272. **Ротштейн, Ф.**—Очерки по истории рабочего движения в Англии.—Г. Изд. М. 1923 186 стр.
273. **Седой, Д.**—Промышленная жизнь в Англии в XVIII и XIX в.—П. 1905. 140 стр Изд. О. Н. Рутенберг и А. И. Жуковой.
274. **Слоссон, П.**—Чартистское движение и причины его упадка, пер. с англ. М. Е. Ландау.—Изд. „Мир" М. 1923 г. 168 стр.
275. **Фаньо, Ф.**—Рабочее проф. движение в Англии. Краткий ист. очерк. Пер. с франц.—Изд. „Знание" П. 1906. 72 стр.

2. Вопросы теории.

276. **Беер, М.**—Современный английский социализм. — Пер. с нем. под ред. В. Яроцкого. Изд. ВЦСПС. М. 1923. 58 стр.
277. **Вебб, С. и Б.**—Теория и практика английского тред-юнионизма.—Пер. с анг. В. Ильина под ред. Струве в 2-х томах. Изд. Поповой 1901 г. 568 стр.
278. **Вебб, Б.**—Отношение профессиональных союзов к кооперативным товариществам. Статья в сб. „Социализм в Англии".—П. 1907. Изд. „Общ. Польза" 231 стр.
279. **Гермаидзе, Г.**—Гильдейский социализм в Англии.— В. Т. 1922 I, 21 стр.
280. **Кейр-Гарди, Д.**—Различие между английским и континентальным движением.—Пер. с нем. Изд. „Набат", Одесса. 1906 г. 8 стр.

281. **Метен, А.**—Социализм в Англии, глава VII. Английские рабочие и социализм.—Пер. с англ. Изд. Л. Ф. Пантелеева. П. 1898. 282—353 стр.
282. **Мстиславский, С.**—Традиция в рабочем движении Англии.—В. Т. 1923 VI—VII. 5 стр.
283. **Мстиславский, С.** — Разложение гильдеизма. — К. И. II. 1923. V—VI. 18 стр.
284. **Рафаилов, М.**—Новый тип проф. союзов в Англии.—М. Б. 1899. XII.
285. **Росмер, А.** — Рабочий конгресс в Глазго. — К. И. 1919. VII—VIII.
286. **Чекин, А. (В. Яроцкий).**—Очерки современного тред-юнионизма. 2-ое перер. и доп. изд.—Изд. ВЦСПС. М. 1920 176 стр.; 3-ье изд. 1924 г.
287. **W.**—Английский рабочий с'езд.—К. И. 1920 г. X 12 стр.

3. Вопросы практики.

288. **Бородин, М. М.**—Забастовка английских углекопов и ее уроки.—К. И. 1921 XVIII. 30 стр.
289. **Бородин, М. М.**—История великой измены.— Г. Изд. П. 1922. 119 стр.
290. **Вебб, С.**—Положение труда в Англии за последние 60 лет.—П. 1899.
291. **Вейдемюллер, К.**—Итоги и значение английской стачки углекопов.—С. М. 1912. V.
292. **Зотов, А.** — Соглашение и третейский суд между предпринимателями в английской крупной промышленности.—Изд. ж. „Русск. Бог.“ II. 1902. 340 стр.
293. **К. К.**—Английские тред-юнионы в 1909 году.—„Промышл. и Торговля“ 1910. XIX.
294. **Керженцев, В.**—Рабочий вопрос в Ирландии.—С. 1913 XII.
295. **Кларк, А.** — Фабричная жизнь в Англии.—Пер. с англ. с пред. И. И. Янжула. Изд. „Посредник“ М. 1904, 115 стр.

296. **Конгресс английских тред-юнионов.**—К. И. П. 1923, IX 6 стр.
297. **Лифман, Р.**—Альянсы—об'единенные организации предпринимателей и рабочих в Англии.—„Русск. Экон. Обозр" 1900 г. XI—XII.
298. **Мерфи, Д.**—Новые фазы развития революц. произв. комитетов в Англии.—М. Р. Д. 1921 г. IV.
299. **Мижуев, П. Г.**—Английские рабочие союзы, как союзы взаимопомощи трудящихся людей. П. 1909 г. 62 стр.
300. **Парвус.**—Победа английских рабочих.—„Новый Мир". П. 1906 г. 15 стр,
301. **Рузье, Поль**—Профессиональные рабочие союзы в Англии.—Пер. с франц. под редакцией и с пред. П. Струве. Изд. Поповой П. 1898 г. 340 стр.
302. **Симонов, П.**—Забастовка английских докеров.—К. И. П. 1923 г. VIII. 4 стр.
303. **Смит, М** —Классовая борьба в современной Англии.—Изд. Профинт. М. 120 стр.
304. **Смит, М.**—Английский капитализм в конфликте с производителями средств производства.—К. И. П. 1922 г. IV. 6 стр.
305. **Тар.**—Значение угольного кризиса.—„Современник" 1912 г, IV. 12 стр.
306. **Фрейман, Л.**—Влияние кризиса на положение труда в Англии.—В. Т. 1922 г. II. 9 стр.
307. **Шершевский, М,**—Реорганизация английских рабочих союзов. К.И. П. 1923 г. II. 7 стр.
308. **Эшли, Г.**—Движение безработных в Англии.—К.И.П. 1923 г. V—VI. 8 стр.
309. **Чекин, А.**—Безработица и борьба с ней в Англии.—В. Е. 1910 г. XII. 21 стр.

IV. Профессиональное движение в Северо-Американских Соединенных Штатах.

1. История движения.

310. **Джемс.**—Проф, и социалистическое движение в Америке.—„Отклики Современности". 1906 г. П. II и IV.
311. **Зомбарт, Вернер.**—Пролетариат в Сев. Америке.—Пер. с нем. Б. Н. Смирнова. „Просвещение". П. 160 стр.
312. **Зомбарт, В.**—Очерк по истории развития сев.-американск. пролетариата.—М. „Труд и Воля". 1906 г. 174 стр.
313. **Зомбарт, В.**—Судьбы американского пролетариата.—Изд. Поповой. 1906 г. 142 стр.
314. **Зорге.**—Рабочее движение в Соединенных Штатах.—Пер. с нем. Цедербаума и Гойхберга. Изд. „Век". 1907 г. 298 стр.
315. **Хилкуит, Н.**—История социализма в Соединенных Штатах (Проф. движ. гл. II и III). —П. „Общая Польза". 1907 г. Гос. Изд. 1921 г.

2. Вопросы теории.

316. **Амтер, И.**—I. Поход против левого течения. II. Конгрес Американской Федерации Труда. К. И. П. 1923 г. X—XI. 4+4 стр.
317. **Г. Х.**—Индустриальные рабочие мира.—К. И. 1921 г. XVI. 8 стр.
318. **Тверской, П.**—Ремесленные союзы и социализм в Америке.—В. Е. 1908 г. II.
319. **Тома, А.**—Поворот американской федерации труда в сторону политики.—„Звено". 1906 г. № 5.

320. **Фостер, В.**—Банкротство классового сотрудничества в Америке.—„Прибой", Ростов н/Дону. 1923 г. 70 стр.
321. **Чекин, А.** (Яроцкий) — Индустриальные работники мира (Проф. движение Соед. Штатов).—М. ВЦСПС. 1921 г. 75 стр.; 2-ое изд. 1923 г., стр. 64.
322. **Эпли, Ч.** Борьба тенденций в американском рабочем движении.—К. И. П. 1923 г. I.

3. Вопросы практики.

323. **Вигуру.**—Рабочие союзы в Сев. Америке.—Изд. „Знание". П. 1900 г. 360 стр.
324. **Каутский, К.**—Руоский и американский рабочий.—Пер. и ред. А. Луначарского. Изд. „Утро". П. 1906 г. 89 стр.
325. **Курский, Д.**—Американский рабочий.—„Колокол". М. 1905 г. 20 стр.
326. **Мак-Кей, К.**—Рабочие негры в Сев. Америке.—К. И. П. 1923 г. II. 9 стр.
327. **Мак-Кей, К.**—Заработная плата и проблема переселения американских негров. К. И. П. 1923 г. IV. 6 стр.
328. **Митчель, Д.**—Союзы рабочих в Америке.—Пер. с нем. Изд. Скирмунта. М. 1907 г. XXIX+259 стр.
329. **Митчель, Д.**—Организованный труд, его проблемы, задачи, идеалы. Настоящее и будущее американских рабочих.—Пер. с англ. Шулятникова. Изд. Т-ва Гранат. М. 1907 г. 418 стр.
330. **Митчель, Д.**—Организованный труд.—Пер. с нем. Изд. „Донская Речь". Ростов н/Дону. 60 стр.
331. **Саймонс.**—Классовая борьба в Америке.
332. **Т. А.**—Забастовка горнорабочих и железнодорожников в Сев. Америке.—К. И. 1923 г. XXIII. 20 стр.
333. **Эпли, Ч.** — Странствующие рабочие Соединенных Штатов Сев. Америки—К. И. П. 1923 г. III. 8 стр.

V. Профессиональное движение в Германии.

1. История движения.

334. **Бернштейн, Эд.** — История рабочего движения в Берлине.—П. 1908, 465 стр.
335. **Гриневич.**—Новый закон против проф. союзов в Германии.—Р. С. 1906 г. IX.
336. **Зомбарт, Вернер.** — Домашняя промышленность в Германии. Сборн. История труда в связи с историей некоторых форм промышленности.—Изд. М. И. Водовозовой. П. 1897, стр. 302—352.
337. **Кампфмейер.**—Очерк истории и литературы германского рабочего движения.—П. 1906. 93 стр.
338. **Капелюш, Ф.**—Цехи и пролетариат. (Очерки из истории австрийских рабочих).—Р. М. 1910. XII.
339. **Лафарг.**—Проф. рабочее движение в Германии.—Пер. с фран. М. 1905. 85 стр.
340. **Легиен, К.**—Развитие проф. движения в Германии за десять лет 1894—1903 г.г.—Перев. с немец. Изд. „Утро".
341. **Легиен, К.**—Профессион. движение в Германии.—Перев. с немец. Изд. Кипера II. 32 стр. То же Одесса 1906 г.
342. **Меринг, Ф.**—История Германской соц.-демократии.—т. III гл. V Проф. рабочие союзы в Германии.—Изд. т-ва Гранат 1906. То же Г. Изд. 1921 г.—Т. IV гл. XI Десятилетие проф. союзов. Г. Изд. 1921 г.
343. **Нестрипке, З** —Профессион. движение.—Т. I пер. с нем. С. Волина с предисл. В. Яроцкого с 2-го изд. 1922 г. Изд. ВЦСПС 1923 г. XIV+274. Т. II. Изд. ВЦСПС. 1924 г., стр. 344.
344. **Нестрипке, З.**—История и система проф. пропаганды.—Изд. ВЦСПС. М. 1924 г. стр. 133.

345. **Тома, А.**—Проф. союзы в Германии.—Одесса 1905 г.
346. **Цвинг, К.**—История свободных германских союзов.—Изд. ВЦСПС. М. 1922 г. стр. 144.
347. **Цвинг, К.** — Германские профсоюзы.—Пер. с нем. И. Левенсон. ВЦСПС. М. 1923 г.
348. **Чернышев, И. В.** — Проф. союзы в Германии. — „Вестн. об-ва технологов". 1905 г. октябрь.
349. **Шмеле.**—Социал-демократические союзы в Германии со времени издания закона против социалистов.—Пер. под ред. Прокоповича. Изд. Кусковой. П. 1904 г. 329 стр.

2. Вопросы теории.

350. **Антонов, И.**—Новая программа германских профсоюзов.—П. В. 1918 г. XI—XII, XIII—XIV.
351. **Вальхер, Я.**—Кризис проф. движения в Германии и тактика коммунистов.—К.И.П. 1923 г. XII 12 стр.
352. **Ланге, П.**—Новая ориентация профсоюзов в Германии.—Пер. с нем. Изд. ВЦСПС. М. 45 стр.
353. **Ледер, С.**—Профессиональное движение в Германии со времени революции.—М. Отд. Печати Кр. Инт. профсоюзов. 1921 г. 52 стр.
354. **Лурье, М. (Ю. Ларин).**—Германское проф. движение и война.—П. „Книга". 78 стр.
355. **Майский, В. (И. М. Ляховецкий).**—В мире германского проф. движения.—П „Социалист" 1917. 96 стр.
356. **Мильо, Э.**—Германская социал-демократия.—Отд. III, гл. I. Партия и синдикаты. Пер. с франц. Книг-во Е. Д. Мягкова „Колокол". М. 1906. 370—497.
357. **Мюллер, Р.**—Германские профессиональные союзы до и после революции.—П. Г. Изд. 1921 г. 72 стр.
358. **Парвус.** — В рядах германской социалдемократии. (Статьи: „развитие мирового рынка и проф. движение в Германии" стр. 13—62 и „торговый кризис и проф. движение" стр. 84—126. Изд. Глаголева. П. 1906. 260 стр.
359. **Ратнер, М.**—Вопросы организации проф. движения.—С. 1912 г. кн. II 23 стр.

360. **Яроцкий, В.**—Германские сдвиги.—В. Т. 1922 г. I. 6 стр.
361. **Вельтнер, А.**—Фашизм в Австрии.—К.И.П. 1923 г. V—VII. 52 стр.
362. **Гаммер, М.**—Фашисты, профсоюзы и единый фронт.—К.И.П. 1923 г. VIII 5 стр.
363. **Кантер, Я.**—Экономические корни германского фашизма и его профсоюзные предтечи.—К.И.П. 1923 г. X—XI. 6 стр.
364. **Эн.**—Фашистские профсоюзы в Германии.—К. И. П. 1923 г. V—VI.

3. Вопросы практики.

365. **Брандлер, Г.**—Общегерманский Конгресс Советов предприятий металлической промышленности.—К.И.П. 1921 г. XI. 5 стр.
366. **Браун, А.**—Положение рабочего класса в Германии.—П. Изд. Глаголева. 1906 г.
367. **Беренштам, М.**—Юридические консультации в России и рабочие секретариаты в Германии.—Р. Б. 1903 г. III.
367-а. Борьба городов с безработицей в Германии (по Линдеману) П. С. 1906 г. XVIII—XIX.
368. **Верхолетов.**—Рабочие в Германии.—Изд. „Колокол". П. 1906 г. 66 стр.
369. **Волин, С.**—Забастовки и локауты в Германии с начала войны. В. Т. III—IV. 11 стр.
370. **Волин, С.**—Рост профессиональных союзов в Германии с начала войны.—В. Т. 1922 г. I. 19 стр.
371. **Вельтнер, А.**—Второй конгресс профсоюзов Австрии.—К. И. П. 1923 г. VIII. 6 стр.
372. **Гарви, Н.**—Рабочие секретариаты. Письмо из Германии. С. 1912 г. VI. 22 стр.
373. **Громан, В. В.**—Организации работодателей в Германии.—П. 1908 г. 131 стр.
374. **Зидов, Густав.**—Рабочее законодательство и рабочие реформы в Германии.—К-во Козмана. Одесса. 1905 г. 24 стр.

375 **Кантер, Ян** —Борьба за реальную заработ ную плату в Германии —К И П 1923 г VIII 8 стр

376 **Каутский** —Значение стачки горнорабочих в Руре — Пер с нем, М „Единение" 1906 г 31 стр

377 **Конрад, К** —Посредничество в приискании работы в Германии —П 1913 г 496 стр

378 **Манскии, В** —Из хроники социальнои борьбы в Германии (Локаут в строительнои промышленности) — Р Б 1910 г VII

379 **Мстиславскии, С** Классовая война в Гегмании — В, Т 1920 г IX 21 стр

380 **Мюллер, А** —Рабочие секретарлаты и государственное страхование рабочих в Германии —Пер с нем Изд Скирмунт М 1907 г 203 стр

381 **Надев, К** —Стачки и локауты в Германии (1901—1905 г г)—Р Б 1907 г VIII

382 **Неманов** —Профессион союзы в Германии —Н Х 1905 г III

383 **Прокопович, С** —Рабочее движение в Германии — 2 изд Изд кн магаз „Наша Жизнь" 1908 г 322 стр

384 **Риваш** —Технический пролетариат в Германии —П 1907 г 40 стр

385 **Рязанов, Н** —Задачи центр. бюро проф раб союзов в Германии —П С 1906 г IX—X

386 **С А** —Стачка 220 000 углекопов в Рурском бас сейне.—П 1905 г II

387 **С'езд профсоюзов в Лейпциге** —П П Ш

388 **Фрезе, Генрих** —Конституционный строй на фабрике (Рабочие комитеты) —Пер со 2-го нем изд Л Н Игнатова М 1907 г 80 стр

389 **Цеткин, К** —Железно дор забастовки в Германии — К И II 5

390 **Эндерле, А** —Организационные проблемы современного профдвижения Германии.—К И П 1923 г IV 8 стр

391 **Эндерле, А** —Формы организации профсоюзов в Германии —В Т 1923 г II—III 7

VI Синдикализм.

1. История проф движения во Франции

392 **Бороздин, И И** —Очерки по истории рабочего движения и рабочего вопроса во Франции XIX в — Изд 2 ое Изд ВЦСПС М 1923 г, 104 стр

393 **Вейль, Г** —История социального движения во Франции —Изд Т-ва Гранат Москва 1906 г

394 **Галеви, Д** Очерки по истории рабочего движения во Франции —Изд т-ва Гранат 1906 г

395 **Игнатов,**—Из истории рабочего движения во Франции —М 1906 г 38 стр

396 **Критская, Н** и **Лебедев, Н** —История синдикального движения во Франции 1789—1907 г г —С пред Э Пуже Изд „Союза Труда" М 1908 г

397 **Ливе** —Синдикальное движение во Франции —Ст в сборн „Свобода и Труд" П 1907 г

398 **Луи, Поль** —Проф движение во Франции —„Правда" 1906 г кв II 1—16 стр

399 **Луи, Поль** —История синдикального движения во Франции 1789—1906 г г —Изд „Освобождение Труда" П 1907 г, 180 стр То же —Пер с франц издания 1912 г под редакцией С Гальперина Изд ВЦСПС М 1923 г 150 стр

400 **Михаилов, А.**—Ассоциации рабочих во Франции 1871 г

401 **Пеллутье, Ф** и **М** —Жизнь рабочих во Франции — Пер с франц под ред Мануилова 1901 г

402 **Пеллутье, Ф** —История Бирж Труда — Пер Певзнера Изд „Народн мысль" Тоже пер Львова Изд „Своб Труд"

403 **Сталинский** — Эволюция франц синдикализма — Р Б 1909 г VI VII

404 **Торгашев** — Проф движение во Франции „Колокол" П 1906 г

2 Вопросы теории

а) До мировой войны 1914 г

405 **Антонов, М** — Синдикализм во Франции и в Италии — В Е 1909 г XI

406 **Блюм, Л** — Конгрессы французских рабочих и социалистов 1876—1900 г — Изд „Логос" М 1906 г 127 стр

407 **Гарденин, Ю** — Типы рабочего синдикализма — Народн Вестн № 2 1906 г

408 **Козловский, Л** — Очерки синдикализма во Франции — Изд „Свободная Мысль" 1907 г

409 **Кудрин Н** — Франц синдикализм (Письмо из Франции) — Р Б 1906 г XII

410 **Лабриола, А** — Синдикализм и реформизм — Изд „Сознание" П 1907 32 стр

411 **Лабриола, А** — Реформизм и синдикализм — С пред автора под ред А Луначарского П 1907 267 стр

412 **Лабриола, А.** — Синдикаты и соц реформаторство — „Гудок" Киев 1906 г 27 стр

413 **Лавринович, Ю** — Очерки франц общественности Очерк II Рабочие союзы

414 **Леонэ, Э** — Синдикализм — Пер с ит Изд Дороватовского и Чарушникова М 1917 г 174 стр

415 **Леруа** — Эволюция государственной власти — «Обществ Польза» П 1907 г 240 стр

416 **Ляпардель, Г** — Революционный синдикализм I Интеллигенция и синдикализм II Всеобщая конфедерация Труда — П 1906 г изд „Шиповник" 127 стр

417 **Мартов, Л** — Кризис синдикализма — С М 1909 г IX

418 **Новомирский** — Из программы синдикального анархизма — Изд „Гол Труда" Одесса 1907 г 197 стр

419 **Переяславский, Ю** —Синдикализм во Франции — О 1909 г I

420 **Плеханов, Г В** —Теория и практика синдикализма Сб ст „От обороны к нападению" То-же С М 1907 XI и XII 1908 II и IV.

421 **Проф союзы во Франции** — Сборник статей Гриффеля Дельзаля, Лягарделля, Лятени и Пуже — Изд В Иванова М 1908 г 119 стр

422 **Пуже, Эмиль** — I Синдикат II Основы синдикализма —Статьи в сборн „Черное Знамя" Изд „Священный огонь" П 1906 г 221—272

423 **Пьерро, М** — Синдикализм и революция — Пер с франц Изд „Простор" П 1906 г 48 стр

424 **Раппопорт, Х** —Синдикалисты—метафизики и Амьенский конгресс —„Совр Жизнь" 1906 г декабрь

425 **Революционный марксизм и синдикализм.**— „Пролетарий" № 19 (Нелегальное издание)

426 **„Союзное дело" № 1. Сборник по вопросам проф движения и кооперации** —I К-ский Л Что такое синдикализм? II Зелинский, И Конгресс франц профсоюзов —М 1907 г 16 стр

427 **Синдикалистское движение** — Сборник статей под ред Линдова изд „Молот" 1907 г

428 **Социальное движение в современной Франции** —Сборн статей (статьи Э Пуже, Г Эрве Г Лягарделля) —Пер под ред Л Козловского М 1908 г 274 стр

429 **Сталинский** —Новое течение в социализме —„Труд и борьба" П 1907 95 стр

430 **Стрельский** — Предпосылки революционн синдикализма —О 1907 г V и XI

431 **Чернов, В** — Теоретики романского синдикализма М 1908 г 190+193 стр

432 **Шах, В** — Происхождение современного синдикализма,—О 1907 г I—II

433 **Юшкевич, П** —Теория и практика синдикализма - П 1907 г

б) После мировой войны.

434 **Г Б** —Конгресс Всеобщей Конфедерации Труда — К И П 1923 г II 7 стр

435 **Дов, В и Ивто, Ж** —Фернанд Пеллутье и револ синдик во Франции —П 1920 г

436 **Ивто, Ж.**—Азбука синдикализма —Изд Союза анархо-синдикал пропаганды П 1917 г 46 стр

437 **Лозовский, А** —Накануне раскола франц проф движения —К И П 1921 г X 4 стр

438 **Лозовский, А** —Детские болезни франц синдикализма —К И П 1922 г № V—VI 9 стр

439 **Лозовский, А** —Борьба коммунизма и анархо-реформизма во Франции —К И П 1922 г VIII—13 стр

440 **Лозовский, А** —Рабочая Франция —М —П 1922 г

441 **Нин, А** —Современный революционный синдикализм и анархо-синдикализм —В Т 1922 г V

442 **Нин, А.**—Борьба за единство во Франции и стачка горняков—К И П 1923 г III 4 стр

443 **Нин, А** — Разложение анархо синдикализма (Два анархо-синдикалистск конгресса) —К И П 1923 г I 10 стр

444 **Нин, А.**—Раскольнические тенденции анархо-синдикалистов —К И П 1923 г V—VI 4 стр

445 **Нин, А** — Буржский конгресс и задачи Унитарной Конфедерации Труда —К И П 1923 г XII 4 стр

446 **Стрельский** —Анархо-синдикализм —1918 г

447 **Эмбер-Дроз, Ж** —Синдикалисты и коммунисты во Франции —К И П 1921 г X 8 стр

448 **Эркле** —Кризис синдикализма во Франции —К И П 1923 г VIII 10 стр

449 **Эркле, А** —Фашистская опасность во Франции — К И П 1923 г VII 5 стр

3 Вопросы практики

450 **Будэ, А.**—Командит (товарищеская рабочая артель) и его общественная роль —Изд „Нов товарищество" М 1906 г 32 стр

451 **Воронов, Борис** —Об'единение франц рабочих — 1916 г VII—VIII 19 стр

452 **Не, Р** —Камеры соглашения во Франции —Пер с нем М 1906 г „Труд и Воля" 15 стр

453 **Коген, Ж.**—Союзы чиновников во Франции —Пер с франц В Астрова Изд „Товарищ" 1906 г 32 стр

454 **Кудрин** —Стачка почтовых и телеграфных служащих в Париже —О 1909 г IV

455 **Кудрин, Н** —Синдикаты и стачка государственных служащих во Франции —Р Б 1907 г III

456 **Лозинский, Е** —Биржи Труда во Франции — М Б 1900 г кн III

457 **Лун Поль** —Женский труд во Франции —К-во „Работник" П 1906 г 13 стр

458 **Марков, Л** — Забастовка чиновников — С М 1909 V

459 **Надеждин (Лавринович, Ю)** —Просветительная деятельность франц проф рабочих союзов —«Технич Образ» 1899 г III

460 **Потянский, Н Н** —Свобода стачек История завоевания коалиционной свободы во Франции — Изд Саблина 59 стр

461 **С Г** —Забастовочное движение во Франции —К И П 1923 г V—VI 4 стр

462 **Сомов, С** —С'езд проф союзов в Амьене —«Рабочий по металлу» 1906 г № 7

463 **Эркле, А** —К вопросу о стачечной стратегии (стачечная практика во Франции) —К И П 1923 XII 10 стр

464 **Эркле, А** —О тактике стачек (стачки во Франции с декабря 1921 г по июнь 1922 г) —К И П 1923 г VII 5 стр

4. Проф движение в Италии

465 **Арагони, д'Л , Бианки, Дуг они, Коломбино, Г Серрати** — Проф союзы в Италии.—М ВЦСПС 1920 г 48 стр.

466 **Каффи** —О проф движении в Италии —О 1908 г XII 11 стр
467 **Каффи** —С'езд Итальянской Конфедерации Труда — О 1908 XI
468 **К Н** —«Палаты труда» в Милане —М Б 1903 X
469 **Лабриола, Л** —Положение рабочего класса в Италии —П изд Глаголева 1906 г
470. **Крестьянские союзы в Италии** —Пер Л Никифорова «Свободн Слово» М 1906 г
471 **Лабриола, Л** —Положение рабочего класса в Италии —П изд Глаголева 1906 г
472 **Лозовский, А** —Итальянское проф движение на распутьи —К И П 1921 г VIII 5 стр
473 **Профессиональные союзы в Италии** — М 1920 г
474 **Терначини** – Заметки об Итальянском проф движении
475 **Тотомианц, В** —Профес союзы в Италии —П С 1906 г XI
476 **Трессо, П** —Фашизм за работой —К И П 1923 г IV 10 стр
477 **Трессо, П** —Наступление проф бюрократов на классовые профсоюзы Италии К И П 1923 г II 9 стр
478 **Трессо, П.**—Фашистский синдикализм —В Т 1923 г V 5 стр

5 Проф движение в Испании

479 **Адамов, Е** —Рабочее движение в Испании —С М 1911 г III 16 стр
480 **Аринадис, Г.**—Революционное движение в Испании.—М Р Д 1921 г VII 10 стр
481 **Монга, Ж** —Проф движение после военного переворота —К И, П 1920 г X—XI 4 стр
482 **Нин, А** —Разложение анархо синдикализма Анархореформизм в Испании —К И П 1923 г II 9 стр
483 **Нин, А** —Терроризм в Испании —К. И П 1923 г. IV 7 стр

VII Проф движение в Бельгии и Голландии.

1 Бельгия

484 **Бертран, Л** —История демократии и социализма в Бельгии с 1830 г —т I М 1907 г

485, **Бертран, Л** —История кооперации в Бельгии — С предисл Э, Вандервельде Пер с франц в 2-х т т и в 3-х вып „Колокол" М 1906 г 541 стр

486 **Бергран, Л** —Общества взаимной помощи в Бельгии —Пер с франц Изд Поповой П 1838 г 143 стр

487 **Вандервельде, Э** —Профессиональные союзы ремесленников и рабочих в Бельгии —Киев Изд Горскои 1906 г 101 стр

488 **Вандервельде, Э** Положение рабочего класса в Бельгии —Пер с рукописи Секерина П 1906 г 111 стр

489 **Винк, О** —Среди фламандских рабочих —Пер, с франц П 1905 г

490 **Водовозов, Н В** —Рабочее движение в Бельгии — Р М 1894 г XI То же в сб стат „Экономич этюды" М 1906 г

491 **Дестре и Вандервельде** —Социализм в Бельгии — М 1906 г

492 **Дешен, Л** —Рабочие синдикаты в Бельгии —Пер с франц Кочетковои — П изд журн „Образование" 1906 г 99 стр.

493 **Гальперин, С** —Современная Бельгия —„Кр Новь" М 1923 г 65 стр

494 **Квидам** —Бельгийские профсоюзы и стачка горнорабочих —К И П 1923 г III 4 стр

495 **Ко-ва, З** —Всеобщая забастовка в Бельгии С V 11 стр

496 **Ман, Г и де-Брукер** —Рабочее движение в Бельгии —Г Изд М 1923 г 228 стр

497 **С Г** —Обзор проф движения К И П 1923 г X—XI

2 Голландия

498 **Гармс, Б** —Камеры соглашения в Голландии —„Труд и Воля" М 1906 г

499 **Тан Малпак** —Присоединение Национального Рабочего Секретариата к Кр Профинтерну —К И П 1923 г IV 4 стр

VIII Проф. движение в остальных странах Европы.

1 Проф движение в Швеции, Норвегии и Дании

500 **Гансен, А** —Борьба течений в норвежском рабочем движении —К И П 1923 г XII 4 стр.

501 **Гильг, К** —Проф союзы и партия в Норвегии — К И П 1923 г III 8 стр

502 **Протопопов, Д** —Lock out в Дании —Ж 1889 г XI 8 стр

503 **Шершевский, М.**—Съезд норвежских профсоюзов — К И П 1923 г IV 4 стр

504 **Ш-ский, М** —Норвежское профдвижение на распутьи К И П 1923 г II 7 стр

505 **Чильбум, К** —Борьба между Амстердамом и Москвой в шведском проф движении —К И П 1921 г XVIII 12 стр

2 Проф движение в Швейцарии

506 **Гертц** —Условия труда в Швейцарии —„Колокол" М 1906 г 32 стр

507 **Граф, Э** — Союз строителей и деревообделочников Швейцарии —К И П 1923 г VIII 5 стр

508 **Проф союзы в Швейцарии.**—„Звено" II П 1906 г

509 **Святловский, В В** —Рабочие секретариаты в Швейцарии —П. С 1906 г XIV—XV

3 Проф движение в Польше

510 **Брандт, Ь** —События в Польше К И П 1923 г XII 7 стр
511 **Федер, Т** —Стачечное движение —К И П 1923 г X—XI 4 стр
512 **Юзефович, Н** —Очерки проф движения Польши — М Отд Печати Кзасн Профинт 1921 г 109 стр

4 Проф движение в Финляндии

513 **Игельстром, В.**—Очерки современной Финляндии
514 **Кок, И** —Всеобщая забастовка в Финляндии —Пер с финск К-во Друг Народа П 1907 г 64 стр
515 **Коллонтай, А** —Жизнь финляндских рабочих — П 1903 г 335 стр
516 **Лейтес, К** —Рабочее движение в Финляндии —М Б 1906 т I
517 **Финляндские рабочие союзы** —М Б 1904 г I

5 Профдвижение в Балканских и Придунайских странах.

518 **В-р, А** —Реформисты и стачка печатников Венгрии — К И П 1923 г VIII 3 стр
519 **Вельтнер, А** —VII с'езд венгерских профсоюзов — К И П 1923 г IV 5 стр
520 **Вельтнер, А** —Натиск фашизма на профдвижение в Венгрии —К И П 1923 г V—VI 4 стр
521 **Оленин, Р** —Организация сельских рабочих в Венгрии — Р Б 1908 г IV
522 **Руднянский, А** —Проф союзы и контр-революция в Венгрии —К И П 1919 г V
523 **И Г** —Обзор революционного профдвижения (Чехо-Словакия) —К И П 1233 г XII 5 стр
524 **Новак, Л** —Наступление капитала и реформистов на чехо-словацкий пролетариат —К И П 1923 г V—VI 6 стр

525 **Новак, М** —Национальный вопрос в чехо-словацком профдвижении —К И П 1923 г 4 стр

526 **Очерк проф движения в Юго-Славии** — К И П 1923 г 4 стр

527 **Димитров, Г**,—Революционеры и реформисты в болгарском профдвижении —К И П 1923 г II 7 стр

528 **Димитров, Г** —Проф движение в Болгарии —К И П 1920 г XV 8 стр

529 **Очерк рабочего движения в Греции** —К И П 1923 г IV 4 стр

IX Проф движение внеевропейских стран (Австралия, Восток, Канада, Южн Америка, Африка)

1 Движение в Австралии

530 **Брун, М** —Проф союзы и право на предпочтение при найме (австралийск союзы) —„Моск Еженед' 1906 г № 30

531 **Брун, М И** —Запрещение стачек и локаутов в Новой Зеландии и Австралии —„Московск Еженед" 1907 г № 8

532 **Васильев** —Рабочие в Австралии —Изд „Труд и Воля" II 1907 г

533 **Вигуру, Л** —Социальная эволюция в Австралии — П 1907 г 230 стр

534 **Калнин, А** —Рабочее движение в Австралии — К И П 1923 г III 6 стр

535 **Метэн, А** —Аграрный и рабочий вопрос в Австралии и Новой Зеландии —Пер Л П Никифорова М 1903 г

536 **Мижуев, П** —Передовая демократия современного мира (гл XV союзы) 2-ое изд П 1905 г

537 **Сатурин** —Новая Зеландия и ее рабочее законодательство —Ж 1901 г I

2 Движение на Востоке.

а) Статьи общего характера

538 **Геллер, Л Н.**—Профсоюзы на Востоке Доклад II Междун. Конгрессу Красн Интерн 32 ст

539 **Геллер, Л Н** —К проф движению на Востоке — К И П 1923 г VIII II стр

540 **Каспарова, В и Ратти, Е** —Пробуждение трудящейся женщины Востока —Н В 1922 г. II 21 стр

541 **Эндус, Х** - Очерки раб движения в странах Востока (Япония Китай и Корея, Британская Индия и Голландская Индия, Ближн Восток) —М. Гос Изд 1922 г 96 стр

б) Проф движение в Японии

542 **Акрашовская, А** —Из истории рабочего движения в Японии —В Т 1923 г IV 8 стр

543 **Локи, А и Матсумото, Х** —Надвигающийся фашизм в Японии —К И П 1923 г VIII 4 стр

544 **Васильев** —Рабочие в Японии —Книгоизд „Труд и Воля" М 1905 г

545 **Виленский, В.** (Сибиряков) Революционное движенин в Японии (Из писем японских рабочих) —Г Изд М 1919 г 24 стр

546 **Вонтинский** —Борьба классов в Японии —К И П XXII

547 **Катаяма, С** —Капиталистическое наступление и пролетарская оборона в Японии —К И П 1923 г XXV 8 стр

548 **Катаяма, С** —Капиталистическое наступление в Японии —«Кр Новь» М 1923 г 40 стр

549 **Катаяма, С** —Японский рабочий —К И П XVII

550 **Лонге** —Рабочее движение в Японии

551 **Носаки.**—Краткий очерк проф движения в Японии — М 1921 г

552 **Сакай** —Очерк социального движения в Японии до 17 года —К И П XVI

553 **Шалтэ, Ф** — Рабочее движение в Японии —Пер с фрапц Гос Изд М 1923 г 93 стр

554 **Экштейн, Густав** —Рабочее движение в современной Японии —Пер с нем М «Колокол» 1905 г П Изд Львовича 1906 г 63 стр

в) Проф движение в Китае

555 **Виленский В (Сибиряков)** — Китай Издание Всер Научн Асс Востоковед —1923 г 97 стр
556 **Войтинский** — Борьба китайского пролетариата — Н В 1922 г II 10 стр.
557 **Маринг, М** —Кровавый эпизод в истории китайского рабочего движения —К И П 1923 г XXVI - XXVII 12 стр
558 **Мусин** —Краткий обзор рабоч движения в Китае за 1922 г —К И П 1923 г XXV
559 **Смургис** — Китаи и его рабочее движение —Изд Профинт М 56 стр
560 **Стачечное движение в Китае** —К И П 1923 г II 6 стр

г) Проф движение Ближнего Востока

561. **Горцов** —Младотурки и рабочии вопрос —С 1912 г IV 21 стр
562 **Кузьмин, Д** —Рабочее движение в Турции —Н В 1922 г II 6 стр
563 **Осетров, Я** —Рабочее и проф движение в Персии — Н В 1922 г II 13 стр

д) Проф движение в Индии

564 **Рой** —Новая Индия —Г Изд 1923 г
565 **Рой** —Революционное движение в Индии —К И 1920 г XII
566 **Рой** —Проф движение в Индии —М Р Д 1921 г III 6 стр

3 Движение в остальных внеевропейских странах

567 **Воркер, Т** —Рабочее движение в Аргентине —М Р Д 1921 г III 4 стр

568. **Нин, Анд** —Рабочее движение в Аргентинской республике —П 1923 г III 9 стр
569 **Нин, А.**—Борьба эа единый фронт возобновилась (Аргентина) —К. И П 1923 г. V—VI 3 стр
570 **Бэк, Тим** —Канадская Секция Лиги Проф Пропаганды —К И П 1923 г IX 6 стр
571. **Джонсон, Ч** — Конгресс профсоюзов (Канада) — К И П 1923 г X—XI
572 **Джонсон** —Из рабочего движения в Канаде —К И П 1923 г VIII 4 стр
573 **Тан-Маллак** —Контрактовые кули в Индонезии — К И П 1923 г 5 стр
574 **Тан-Маллак** —Проф движение в Индонезии.—К И П 1923 г V—VI 3 стр
575 **Бэнтинг** —Белые и черные рабочие в Южн Африке — Н В 1922 г II 8 стр.

X Справочные и библиографические издания

576 **Библиографический сборник** — Обзор литературы по рабочему вопросу —Вып I Проф движение Под ред М Лунца Историческая комиссия Учебн Отд О Р Т З М 1907 г 70 стр

577 **Ежегодник Коминтерна** —Справочнаа книга по истории межд рабочего политич и проф движения, статистике и экономике всех стран мира на 1923 г Проф движение стр 56—95 —Изд Коминт 1923 г

578 **Жаков, М** —Справочная книжка по марксистскому самообразованию Теория и практика проф движения 36—39 «Моск Рабочий» —М 1923 г

579 **Конспекты лекций по программе 1уб школ** —Подготовка профработников —Вып II. Конспект лекций по истории, теории и практике проф движенння за рубежом Р И О ВЦСПС. М 1922 г 15 стр

580 **Кремлев, В. И** —Кружки по изучению профдвижения —ВЦСПС М 1923 г 20+2 стр

581 **Кремлев, В И** —Изучение профдвижения —2-ое перераб и дополн изд. Изд ВЦСПС М 1923 г стр 76+4

582 **Кривцов, С** —Обзор литературы о синдикализме — П Р 1922 г. VI 10 стр

583 **К-ч, Я** —Книги, вышедшие за границей в 1921 г. по вопросам охраны труда и профдвижения —«Экономист» II 6

584 **Мартов, Ю** — Литература Проф интерна (Обзор) В Т 1922 г XI—XII 9 стр

585 **Святловский, В В** — Указатель литературы по проф движению рабочих — «Жизнь и Знание» П 1917 г 90 стр «Начало» П 1906 г 23 стр 1907 г 47 стр

586 **Статистическое бюро Красного Интернац Профсоюзов** — Статистич данные о положении европ пролетариата за 1-ую половину 1923 г — Работа статист бюро Профинтерна Под ред М Смит Кр Профинтерн М 1923 стр 38+2+7

Алфавитный указатель авторов.

Адамов, Е —479
Акрашовская А —542
Амтер, И —316
А н, Арк —42
Аникст, А —171
Антонов, И — 350
Антонов, М —405.
Аоки, А —543
Арагони, Л —465
Аринадис, Г —480.
Ауэрбах, Н —69
Б С —1
Бебель, А —70

Беренштам, М — 567
Бернштеич, Эд —334, 98
Бертран, Л.—484, 485, 486
Бианки —465
Блюм, Л —406
Боркгайм, С —259
Боркер, Т —567
Бородин, М М —288, 289.
Бороздин, И Н —392
Бранд, Э —510
Брандлер, Г —192, 193, 194, 195, 365
Браун, А —366
Брентано, Л —2, 260
Бризон, П —27
Брукер де — 496
Брун, М И —140, 530, 531
Будэ, А —450
Булгакова, Е — 23
Бэнтинг —575
Бэк Тим —570
Ваксов В —243
Вальхер, Я —351
Вальян, Э —172
Вандервельде, Э — 98, 487, 488, 491
Варга, Е —112
Василич, Г —141
Васильев —532, 544
Вебб, Б —261, 277, 278
Вебб, С —179, 261, 277, 290
Вейдемюллер, К —291
Веиль, Г —393
Вельтнер, А — 66, 371, 361, 519, 520
Верхолетов —368
Вигуру, Л —323, 533
Виленский, В (Сибиряков) 544, 555
Виляцер, И —142
Винк, О —489
Винтер,—71
Водовозов, Н В —490
Вознесенский, С —3
Войтинский, И —157, 158
Войтинскии, Г —546, 556

Волин, С —369, 370
Волков, Н —159
В р, А —518
Воробьев, М —243,
Воронов, Б —451
Г Б —67
Г Х —317
Галеви, Д —394
Гальперин, С —493
Гаммедж, Р —262
Гаммер, М —362
Гансен, А —500
Гарви, Н —372
Гарденин, Ю —407
Гардинс, Ф —4
Гармс, Б —498
Геккерт —217
Геллер, Л Н —538, 539
Гельд, А —260
Геркнер, Г —5 43
Германидзе, Г —279
Герц, П —180
Гертц—506
Гильт, К —501
Горцев —561
Граф, Э —507
Гриневич—143, 335
Громан, В В —253, 373
Делевский, Ю —73
Дестре—491
Дешен, Л —492
Джемс—310
Джонсон, Ч —571, 572
Димитров, Г —527, 528,
Дионео—264
Дов, В —435
Дугани—465
Евтихиев, И М —6
Жаков, М.—578
Зайдель, Р —180
Зак, С С —144
Зи[illegible] Г —[illegible]
[illegible]
Зомбарт В —44, 45, 46
311 312, 313, 336,
Зорге —314
Зотов, А —292
И Г —523
Иванов, С —7
Ивто, Ж —435, 436
Игельстром В —513
Ие, Р —452
Изаков, Б —245
Иоффе, О —181
К К —293
Калнин, А —219 534
Кампфмеиер, П —337
Кантер, Я —363, 375
Капелюш, Ф —338
Каспарова, В —540
Катаяма, С —547, 548
Каффи —466, 467
Каутский, К —29, 30 74,
77, 182, 376, 324
Квелч, Г —78
Квидам —494
Кедров П —48
Кейр-Гарди —98, 280
Керженцев, В —294
Кин, И —469
Кириллов, Л —8
Кларк, А —295
К-н, А —9
Ко-ва, З —495, 173
Ковалевский, М М —31.
Коген, Ж —453
Козловский, Л —408

Кок, И,—514
Кокс, Х —179
Кол, Дж —184
Коллонтаи, А —79, 515
Коломбино —465
Кольцов, Д —80
Кравченко, Н Н —58
Крек, Е —265
Кремлев Б И —580 581
Кривцов С —582
Критская, Н —396
Кувшинская—266
Кудрин, Н —409, 454, 455
Кузьмин, Д —562
Кулеман—49
Кулишер И М —32, 33
Куприянова, Л,—82
Курский, Д —325
К-ч, Г —583
Лабриола, А —410, 411, 412, 471
Лавринович, Ю – 50 413
Ланге, П —352
Лафарг, П —339
Лебедев, Н, К —10, 396
Левицкий, В —83
Легин, К —340, 341
Ледер, С —114, 199, 353
Лейтес, К —516
Ленин, Н —115
Леоне, Э —414
Леруа—415
Ливе—397
Лифман, Р —297
Лозинский, Е —84, 456
Лозовский, А —112, 116—126, 200—209, 220—224, 246, 437—440, 472
Лонге—550
Лорна А —51
Лосев —11
Луи, Поль —59 60 174, 393 399, 431 457, 465
Лукин —25
Лурье, М (Ю Ларин) —354
Лягардель, Г 85 416 428
Магайм —52
Майский, В —254, 355 378
Мзк-Кей, К —326, 327
Ман Г —496
Мануилов, А —160
Маринг, М —557
Маркс, К —86 87
Мартов, Б —584
Мартов, Л —417, 458
Матсумото, Х —543
Меринг, Ф —34, 342
Мертенс, С Я —12
Мерфи Д —225, 226, 298
Метен, А —281, 535
Мещеряков, Н —89
Мижуев, П —183, 299, 536
Мильо, Э —356
Минц, Л Е —175
Митчель, Д —328, 329, 330
Михайлов, А —400
Мович, Л —145
Монга, Ж —481
Мстиславский, С —282, 283, 379
Мусин —558
Мыш, М.—61
Мюллер, А —380
Мюллер, Р —189, 357
Надев, К —176, 381
Надеждин —459,
Наумов, Б —53
Недров, А —90

Неманов, Л —151, 238
Неманский — 91
Немченко, Л —227
Нестрипке, З —343, 314
Нетлау, М —146
Нин, А —129, 130, 441, 442, 443, 444, 445, 482, 483, 568, 569
Новак, Л — 524 525
Новомирский —418
Носаки —551.
Ностиц, Г —267
Озеров, И —162
Оленин, Р —521
Осетров, В —563
О-ский, В —13
Пажитнов —92, 163, 164
Паннекек, А —93
Парвус —300, 358
Пеллутье, Ф —401, 402
Переяславский, Ю —419
Пименова Е —269
Плеханов, Г В —420
Полянский, Н Н —62, 460
Прокопович, С —14 54, 383
Протопопов, Д —502
Пуже, Э,—422, 428
Пфейфер, Э —16
Пьерро, М —423,
Ралли, Е —540
Раппопорт, Х —424
Ратнер, М —359
Рафаилов, М —284
Ривош,—384
Рист, Ш —270
Р-н, М —68.
Роджерс, Т 271
Розенфельд, О —55
Розовский, С —132
Рой —564, 565, 566
Роланд-Гольст, Г — 97
Росмер, А —133, 214, 285
Ротштейн, Ф —272
Рудановский, А —17
Руднянский, А, —522
Рузье, Поль —301
Рыкачев, А М — 18
Рязанова, А —186, 187
Рязанов, Н —385
С А —386
С Г —461, 497
С М —148
Саймонс—331
Сакай,—552
Самойлов, Д — 19
Сатурин —537
Святловский, В В —63, 166, 167, 168 509, 585.
Седой, Д —273
Симонов, П —302
Скоржинский —149
Слоссон, В —274
Смит, М —303, 304
Смолянский, Г —150
Смургис —559
Сокольский, Б М —250
Сольц, А —134
Сомов, С И —99, 462
Сталинский —403, 429
Стеклов, Ю —35
Стрельский, П —20, 430, 416
Струве, П —64
Сурский, Н Б —100
Т А —332
Тан Маллок,—499, 573
Тар—305
Тарле, Е Е —36, 37, 33
Тверской, П —318

Торричини—474
Тома, А —319, 345
Томский, М —215
Торгашев, Б —102, 169, 404
Тотомианц, В —151, 170, 257, 177 475, 21
Траутман, В —135
Трессо, П —476, 477, 478
Тенс, А —251
Умбрейт —26
Фаньо, Ф —275
Федер, Ш —511
Флейснер, Г —103
Фольмар, Г фон—104
Форжерон, С —228
Фостер, В —136, 320
Фрезе, Г —388
Фрейман, Л —306
Фриче, В М —39
Хилкуит, М —315
Цвинг, К —346, 347
Цеткин, К —389
Циперович, Г —152, 216, 217
Чацкий, Ю (Гарви, Н)—22, 153
Чекин, А (В Яроцкий) —56, 57, 229, 286, 309 321
Чернов, В —105 431
Чернышев, И В —348
Чильбум, К —505
Чирков—252
Шаллэ, Ф —553
Шах, В —432
Швиттау —154, 155, 156
Ш-евский, М —191
Шенберг, Г —190
Шенлонк, Б —40
Шершевский, М —307, 503
Шиппель, М —23, 106
Шлосс, Д —185
Шмеле—349
Шмидт, К —178
Ш-ский, М —504
Штребель, Г —107
Штрассер, И —188
Штромберг, М —24
Шульц, М —65
Шулятиков, В —108 109
Эидус К —541
Экштейн Г —554
Эльм, А фон—110, 111
Эмбер Дроз, Ж —447
Эн—364
Энгельс, Ф —41
Эндерле, А —390, 391
Эрве—428
Эркле, А —448, 449, 463, 464
Эттор, Дж —135
Эшли, Ч —308, 322, 333
Юзефович, И —218, 512
Юшкевич, П —433
Яроцкий В —137, 138, 139, 230 360
W—287

ОГЛАВЛЕНИЕ

Стр

От составителя 3

I Общие вопросы проф. движения

1 Сущность и задачи проф движения 9
2 История движения
а) Введение в историю проф движения 10
б) История проф движения на Западе 12
3 Проф союзы и рабочее законодательство Международная регламентация труда 13
4 Вопросы теории
а) Проф движение до мировой войны 1914 г 14
б) Современное проф движение 17
5 Вопросы практики
а) Проф союзы и конфликты труда с капиталом 19
б) Проф союзы и учреждения ими созданные (примир камеры, секретариаты, палаты труда и др) 21
в) Положение труда в производстве (безработица, длина рабочего дня, зараб плата, женский труд) 22

II Международное об'единение проф. союзов

1 Общие вопросы 24
2 Вопросы организационные 26

3 Конгрессы отчеты, резолюции материалы 27
4 Производственные об'единения 28
5 Обзоры движения 29

III Тред-юнионизм.

1 История проф движения в Англии 30
2 Вопросы теории 31
3 Вопросы практики 32

IV Проф движение в Северо-Американских Соедин Штатах

1 История движения 34
2 Вопросы теории 34
3 Вопросы практики 35

V Проф движение в Германии

1 История движения 36
2 Вопросы теории 37
3 Вопросы практики 38

VI Синдикализм

1 История проф движения во Франции 40
2 Вопросы теории
а) До мировой войны 1914 г 41
б) После мировой воины 43
3 Вопросы практики 43
4 Проф движение в Италии 44
5 Проф движение в Испании 45

VII Проф движение в Бельгии и Голландии

1 Бельгия 46
2, Голландия 47

VIII Проф движение в остальных странах Европы

1 Проф движение в Швеции Норвегии и Дании 48
2 Проф движение в Швейцарии 48
3 Проф движение в Польше 49
4 Проф движение в Финляндии 49
5 Проф движение в Балканских и Придунайских странах 49

IX Проф движение внеевропейских стран (Австралия, Восток, Канада, Южн Америка, Африка)

1 Движение в Австралии 51
2 Движение на Востоке
а) Статьи общего характера 51
б) Проф движение в Японии 52
в) Проф движение в Китае 53
г) Проф движение Ближн Востока 53
д) Проф движение в Индии 53
3 Движение в остальных внеевропейских странах 53

X Справочные и библиографические издания

55

Алфавитный указатель авторов 57



ИЗДАТЕЛЬСТВО ВЦСПС

Москва, Солянка, 12, Дворец Труда Тел 91-67

Книжные магазины 1, Петровской линии, 2, 2, Моховая, 15

Северо-Западное Областное Отделение

Ленинград, просп Володарского, 56