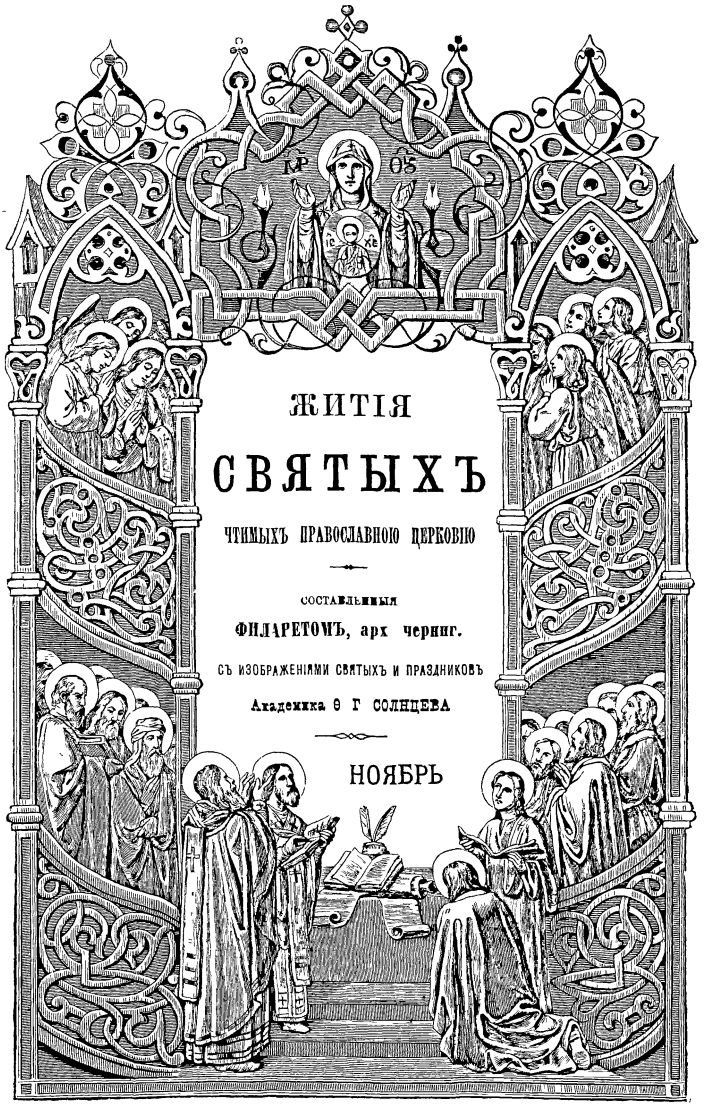

ЖИТІЯ
СВЯТЫХЪ

ЧТИМЫХЪ ПРАВОСЛАВНОЮ ЦЕРКОВІЮ

СОСТАВЛЕННЫЯ

ФИЛАРЕТОМЪ, арх черниг.

СЪ ИЗОБРАЖЕНІЯМИ СВЯТЫХЪ И ПРАЗДНИКОВЪ

Академика Ѳ Г СОЛНЦЕВА

НОЯБРЬ

ИЗДАНІЕ КНИГОПРОДАВЦА И Л. ТУЗОВА

ЖИТІЯ СВЯТЫХЪ,

ЧТИМЫХЪ ПРАВОСЛАВНОЮ ЦЕРКОВІЮ,

СЪ СВѢДѢНІЯМИ О ПРАЗДНИКАХЪ ГОСПОДСКИХЪ И БОГОРОДИЧНЫХЪ,
И О ЯВЛЕННЫХЪ ЧУДОТВОРНЫХЪ ИКОНАХЪ

СОСТАВЛЕННЫЯ

Преосвященнымъ ФИЛАРЕТОМЪ (Гумилевскимъ), 1805–1866

АРХІЕПИСКОПОМЪ ЧЕРНИГОВСКИМЪ,

СЪ ДОПОЛНЕНІЯМИ ИЗЪ ДРУГИХЪ

СЪ ИЗОБРАЖЕНІЯМИ СВЯТЫХЪ И ПРАЗДНИКОВЪ

Академика Ѳ Г СОЛНЦЕВА

т 6

НОЯБРЬ

С.-ПЕТЕРБУРГЪ
ИЗДАНІЕ КНИГОПРОДАВЦА И Л ТУЗОВА
1885

ВК
392

„Да не бу́дета ми мя́ти на свѧта́го"

Слова св. Димитрія Ростов.

Библиотека ООН
Академия Наук СССР
462
37

ОТЪ СПБ. КОМИТЕТА ДУХОВНОЙ ЦЕНЗУРЫ ПЕЧАТАТЬ ПОЗВОЛЯЕТСЯ СПБ., 30 ОКТ. 1884 ГОДА
ЦЕНЗОРЪ, АРХИМАНДРИТЪ *Арсений*

ТИПОГРАФІЯ М. М. СТАСЮЛЕВИЧА, ВАС. ОСТР., 2 ЛИН., 7

НОЯБРЬ.

ПЕРВАГО ЧИСЛА.

Св. безсребренниковъ и чудотворцевъ КОСМЫ и ДАМІАНА

РОДОМЪ изъ Азіи, братья Отецъ былъ язычникъ, мать христіанка Овдовѣвши въ молодости, воспитала дѣтей въ страхѣ Божіемъ Косма и Дамианъ, научась врачебному искусству, помогали бѣднымъ, не принимая никакой платы, не ища ни богатства, ни славы, и трудились ради Бога и славы имени Его Скончались мирно По народному вѣрованію, св Космѣ и Дамиану молятся объ успѣшномъ ученіи грамотѣ

Въ сей же день св ЕРМЕНГЕЛЬДА, царевича Готскаго. Сынъ Леовигильда, короля готовъ въ Испаніи, изъ арианства обратился въ православную вѣру, противъ насильственныхъ мѣръ отца защищался въ городѣ Севильѣ, даннымъ ему въ управленіе, но выданъ измѣнниками, и когда не захотѣлъ возвратиться въ арианство, обезглавленъ въ темницѣ въ 585 году.

ВТОРАГО ЧИСЛА

Св. муч. АКИНДИНА, ПИГАСІЯ, АФѲОНІЯ, ЕЛПИДИФОРА, АНЕМПОДИСТА и другихъ съ ними.

ПОСТРАДАЛИ въ Персіи въ 355 году, отъ царя Сапора Акиндинъ, Пигасій и Анемподистъ были слугами при дворѣ и по доносу завистниковъ первые взяты на допросъ и пытаны Многіе изъ свидѣтелей терпѣнія и непоколебимости ихъ въ мукахъ за имя Христово увѣровали во Христа, въ томъ числѣ и Елпидифоръ, сановникъ, и Афѳоній, тѣлохранитель царя Афѳоній и Елпидифоръ обезглавлены, а прочіе сожжены

---

† Въ тотъ же день память о св. ВИКТОРИНѢ, епископѣ и мученикѣ Патавскомъ.

ПАТАВА, мѣсто каѳедры св Викторина, находилась на р Дринѣ, на самой границѣ Паннонии съ Норикою, среди поселеній славянскихъ Такъ и нынѣ Петтау въ Штиріи, странѣ славянцевъ [1])

Блаженный Іеронимъ писалъ «Викторинъ, епископъ петавскій, не такъ хорошо зналъ по латыни, какъ по гречески Потому сочиненія его, важныя по мыслямъ, по строю словъ кажутся не богатыми (vilioia) Сочиненія его—слѣдующія комментаріи на Бытіе, на Исходъ, на Левитикъ, на Исаію, на Езекіиля, на Аввакума, на Екклезіаста, на Пѣснь пѣсней, на Апокалипсисъ Іоанна, противъ всѣхъ ересей, и многое другое Наконецъ увѣнчался онъ мученичествомъ» [2])

При другомъ случаѣ блаж Іеронимъ, поставляя св Викторина между «столпами церьви», говоритъ «мученикъ Викторинъ одобряетъ тѣмъ простоту свою, что не мыслитъ ни

на кого зла [3]), онъ можетъ сказать съ апостоломъ хотя не искусенъ я въ словѣ, но не въ вѣдѣніи» [4])

Мученическая кончина св святителя послѣдовала въ гоненіе Діоклитіана и вѣроятно въ 303 г [5])

Если по словамъ Іеронима Викторинъ лучше зналъ по гречески, чѣмъ по латыни то это значитъ, что онъ не былъ природнымъ латиняниномъ, а что онъ не былъ грекомъ, показываетъ имя его Въ отрывкѣ изъ толкованія его, какъ и въ замѣчаніяхъ на Апокалипсисъ, не только нѣтъ чистоты латинскаго языка, а попадаются и грамматическія неправильности Итакъ самыя сочиненія говорятъ, что св Викторинъ не былъ латинянинъ, а былъ уроженецъ славянской страны и природный славянинъ



По мыслямъ сочиненія Викторина важны, говорилъ Іеронимъ Выслушаемъ сохранившееся размышленіе его о устройствѣ міра [6]), опо познакомитъ и съ нѣкоторыми мѣстными обыкновеніями христіанскими того времени

«Размышляя объ устройствѣ міра, гдѣ живемъ мы, останавливаюсь на скорости устройства его, показанной Моисеемъ въ его книгѣ Бытія. Всю эту громаду устроилъ Богъ въ шесть дней, украсивъ ее знаменіями величія своего, а седьмой день освятилъ благословеніемъ покоя. Такъ какъ по сему извѣстію седмеричнымъ числомъ дней управляется земное и небесное то сею седмерицею измѣрю отношеніе всѣхъ седмицъ и постараюсь, сколько могу, объяснить дѣятельность божественной силы

«Вначалѣ сотворилъ Богъ свѣтъ и раздѣлилъ его на двѣнадцать часовъ дня и ночи, это съ тѣмъ, чтобы день, полный трудовъ людскихъ, замѣнялся покоемъ ночи и затѣмъ опять былъ день, такъ трудъ облегчаться долженъ покоемъ ночи—

и покой долженъ умѣряться занятіемъ дня Въ четвертый день сотворилъ два свѣтила на небѣ, большое и малое, чтобы одно служило днемъ, а другое ночью,—солнце и луну и прочія звѣзды поставилъ на небѣ, чтобы свѣтили землѣ и раздѣляли времена, годы, мѣсяцы, дни и часы стояніями

«Спрашивается, почему въ этотъ день, называемый четвертымъ, должны мы поститься до девятаго часа или до вечера или даже продолжать постъ до слѣдующаго дня? Человѣкъ Христосъ Іисусъ, Онъ же и виновникъ всего, въ четвертый день (въ среду) былъ взятъ нечестивыми [7]). Ради того плѣна и для величія дѣлъ его, для времени столько спасительнаго людямъ, столько плодоноснаго и благотворнаго, совершаемъ мы усугубленіе поста

«Въ пятый день земля и вода выставили свои порожденія Въ шестой день создано то, чего еще недоставало, Богъ создалъ человѣка изъ земли, владыку тварей, какія живутъ на землѣ и въ водѣ При томъ прежде сотворилъ ангеловъ и архангеловъ, потомъ человѣка, давая преимущество духовному предъ земнымъ Прежде созданъ свѣтъ, потомъ земля День шестый называется параскеви, приготовленіемъ земли къ царству Введена порча Адамомъ, котораго создалъ Онъ по образу и подобію своему Прочія дѣла совершены прежде, чѣмъ сотворилъ ангеловъ и образовалъ человѣка, дабы не думали, что они были помощниками —Въ этотъ день ради страданій Господа нашего Іисуса Христа совершаемъ стояніе предъ Богомъ или постъ

«Въ седьмой день Богъ успокоился отъ всѣхъ дѣлъ своихъ и благословилъ его и освятилъ Въ этотъ день имѣемъ обыкновеніе отлагать (вкушеніе пищи) для того, чтобы въ день Господень приступить съ благодареніемъ къ хлѣбу Въ пятокъ назначается отложеніе (пищи) для того, чтобы не казалось, будто съ іудеями отправляемъ субботу [8]) самъ Господь суб-

боты говоритъ чрезъ пророковъ своихъ, что ненавидитъ субботы ихъ душа его (Осіи, VI, 3) и уничтожилъ Онъ субботу плотію своею, а еще прежде повелѣлъ Моисею, чтобы обрѣзаше не переходило на осьмой день, когда придется оно въ субботу И Іисусъ Навинъ, преемникъ Моисея, также нарушилъ субботу,—ибо въ день субботній повелѣлъ сынамъ Израиля обходить стѣны Іерихона съ звукомъ трубъ и объявить войну иноплеменнымъ Маттаѳія, вождь іудейскій, также нарушилъ покой субботы, ибо умертвилъ въ субботу военачальника Антіоха, царя сирскаго И Давидъ съ своими товарищами нарушилъ субботу, какъ читаемъ у Матѳея XII, 3 Такъ должна быть истинная и праведная суббота въ седьмое тысящелѣтіе Господь назначилъ для тѣхъ седьми дней по тысящѣ лѣтъ на каждый» Выставивъ за тѣмъ примѣры важнаго значенія седмеричнаго числа, продолжаетъ «виновникъ всего творенія Іисусъ праведный Онъ называется словомъ Сіе Слово когда создало свѣтъ, называется мудростію, когда—небо,—разумомъ, когда землю и море, — совѣтомъ, когда образовало человѣка, благочестіемъ Кто, наученный закону Божію, полный Духа святаго, не изумляется душею, что ангелъ Гавріилъ благовѣствовалъ Дѣвѣ Маріи въ тотъ же день, въ который змѣй прельстилъ Евву,—въ тотъ же св Духъ осѣнилъ Дѣву Марію, въ который созданъ свѣтъ, жилъ Онъ во плоти въ такіе же дни, въ какой созданы земля и вода? Предъ іудеями доказалъ Онъ человѣчество свое, когда алчетъ, жаждетъ, принимаетъ пищу и питье, когда ходитъ и удаляется, когда спитъ, когда ходитъ ногами по бурной водѣ, и повелѣваетъ вѣтрамъ, исцѣляетъ больныхъ, выправляетъ хромыхъ, возвращаетъ зрѣніе слѣпымъ и слухъ глухимъ»

ТРЕТЬЯГО ЧИСЛА.

Св. муч. АКЕПСИМЫ епископа, ІОСИФА пресвитера и АИѲАЛА діакона.

ВЪ МАРТѢ 377 года царь Сапоръ вновь разослалъ повелѣніе объ истребленіи вѣры христіанской и всѣхъ ея чтителей, съ обозначеніемъ преступности той вѣры и вреда ея для христіанства Говорилось

«Христіане отвергаютъ наше ученіе и учатъ людей почитать одного только Бога, солнцу не кланяться, огня не уважать и воду осквернить нечистыми омовеніями, учатъ не жениться, не рождать сыновъ и дочерей, съ царемъ не ходить на войну и никого на ней не убивать, тогда какъ дикихъ звѣрей убивать и ѣсть, мертвыхъ людей погребать въ землю О змѣяхъ, скорпіонахъ и всѣхъ пресмыкающихся по землѣ они говорятъ, что ихъ создалъ Богъ, а не сатана Многихъ изъ слугъ царскихъ они прельщаютъ и обучаютъ своему чернокнижію, выдавая это за священныя писанія»

По обнародованіи царскаго указа безчисленное множество христіанъ въ городахъ и селахъ избито слѣпою чернью, направляемою магами, въ числѣ погибшихъ находился и любимый евнухъ царя, Азадъ, скончавшійся за вѣру Узнавъ о томъ, царь велѣлъ остановить общее гоненіе и искать для суда только учителей и вождей христіанской вѣры Тогда маги и жрецы усердно проходили страну, ища епископовъ и священниковъ Взятъ былъ и восьмидесятилѣтній Акепсима, епископъ города Наессона, въ округѣ гонитовъ (подъ митрополіею Арбелы) Когда взявше вели его изъ дому, нѣкто изъ домашнихъ сказалъ ему на ухо «завѣщай что о домѣ твоемъ», Акепсима, указавъ рукою на домъ, отвѣчалъ «это уже не мой домъ, потому что иду теперь къ дому небесному». Въ Арбелѣ представленъ онъ

былъ на судъ, и правитель спросилъ его «христіанинъ ли онъ?» Акепсима подтвердилъ это и прибавилъ, что чтитъ истиннаго Бога Правитель продолжалъ «справедливъ-ли слухъ, что ты въ этой странѣ учишь противно волѣ царя царей?» Акепсима «все, тобою о насъ слышанное, правда, я проповѣдую людямъ единаго Бога и приходящимъ ко мнѣ совѣтую оставить нечестивые пути свои и обратиться къ Нему, какъ въ свящ книгахъ нашихъ написано» Правитель «слышалъ я, что ты человѣкъ мудрый, и теперь вижу, что ты уже достигъ глубокой старости, отчего-жь ты поступаешь несмысленно и не чтишь солнце, которому покланяется весь Востокъ?» Акепсима «Весьма неразумно поступаетъ вся восточная страна, что оставляетъ Творца и почитаетъ тварь Вы ее вводите въ заблужденіе своимъ лживымъ ученемъ о многихъ богахъ» Правитель «Ложнымъ ли называешь истинное ученіе, котораго царь держится?» и грозилъ за то смертію Акепсима «Въ чемъ же истинность вашего ученія, когда оно прямо отвергаетъ истину, боготворитъ преходящее и сотворенное?» Допросъ былъ прерванъ, и Акепсимѣ предложено воздать честь солнцу, иначе подвергнется страшнымъ мукамъ и пыткамъ, не смотря на престарѣлый возрастъ Акепсима «загради свои нечистыя уста, нечестивецъ, и не говори больше Отъ ранней юности воспитанъ я въ истинной вѣрѣ и, дождавшись сѣдины, считаю долгомъ не безчестить своего добраго имени» Послѣдовало биченіе исповѣдника суковатыми палками столь жестокое, что земля обагрилась кровію И затѣмъ опять представленъ былъ исповѣдникъ мучителю, который спросилъ его «гдѣ-жъ Богъ твой? Пусть придетъ и избавитъ тебя отъ рукъ нашихъ! «Акепсима «Богъ мой при мнѣ и можетъ избавить меня отъ нечестивыхъ рукъ твоихъ, но я прошу Его не объ этомъ, а о терпѣніи и достиженіи вѣнца жизни А ты не хвались, потому что ты цвѣтъ увядающій, трава высыхающая и уже те-

перь, при жизни, мертвъ, живя не для Бога, Творца твоего» Обложенный тяжкими цѣпями, онъ былъ отведенъ назадъ въ темницу

На слѣдующій день приведены въ судилище семидесятилѣтній Іосифъ, священникъ изъ Бет-Кетубы въ Адіабенѣ, и шестидесятилѣтній Аиѳалъ, діаконъ изъ при-евфратской мѣстности въ Вавилоніи Судья сказалъ имъ «для чего прельщаете простыхъ людей гибельнымъ своимъ ученіемъ?» На это отвѣтилъ Іосифъ «мы не прелестники, а проповѣдники истиннаго ученія, отвращаемъ людей отъ боготворенія бездушныхъ идоловъ и приводимъ ихъ ко спасенію» Судья сказалъ «какое-жь посему богопочтеніе истинно? То-ли, котораго держится царь, вельможи и богатые, или ваше, людей ничтожныхъ и бѣдныхъ?» Іосифъ «Богъ нашъ не нуждается въ высотѣ и величіи сего міра, посему многіе изъ насъ самоизвольно бываютъ нищими и смиренными, раздавши имѣніе убогимъ и ожидая прославленія въ другомъ мірѣ» Судья, не совсѣмъ понявши смыслъ его словъ, сказалъ «вы еще хвалитесь своею лѣностью, бездѣльемъ и бѣдностію?» Іосифъ «вникни въ то, за что порицаешь насъ, какъ людей безполезныхъ, и убѣдись, что пріобрѣтаемое трудами рукъ нашихъ почетнѣе твоего тунеядства и обогащенія посредствомъ грабежа, мы даемъ отъ своихъ трудовъ бѣднымъ, а ты похищаешь у бѣдныхъ» Судья «Богатство всѣмъ желательно и всякій любитъ его, кто-жъ повѣритъ, будто вы его ненавидите?» «Но мы», отвѣчалъ Іосифъ, «считаемъ его преходящимъ и временнымъ, ни съ кѣмъ навсегда не пребывающимъ, потому и не желаемъ его, и съ тобою, который любишь его, оно не останется, какъ и ни съ кѣмъ изъ богачей и гордящихся имъ» Судья, прервавъ бесѣду его, сдѣлалъ прямой вопросъ поклонится ли онъ солнцу, или нѣтъ? На отказъ Іосифа онъ велѣлъ десяти палачамъ, попеременно, бичевать его, такъ что плоть отъ костей отпадала, но муче-

никъ благодарилъ Бога за то, что удостоилъ его кровавыми страданіями очиститься отъ грѣховъ своихъ Полумертваго снесли его въ ту же темницу, гдѣ находился и Акепсима

Тогда обратился судія къ Аѳеалу, діакону, съ вопросомъ «а ты что скажешь? Исполнишь-ли царское повелѣніе? Поклонишься ли великому солнцу и вкусишь-ли крови жертвенной?» Аѳеалъ «лучше мнѣ умереть, чтобъ вѣчно жить, нежели жить, чтобъ навѣки умереть Ѣшь кровь, песъ кровожадный, молись солнцу, ослѣпленный въ сердцѣ твоемъ, потому что не видишь свѣтлаго Солнца, восходящаго надъ тварію и простирающаго лучи Свои на всѣ концы земли» Судья сдержалъ свой гнѣвъ и съ притворнымъ сожалѣніемъ воскликнулъ «о ты, поспѣшающій отъ жизни къ смерти! Кто-жь тебѣ повѣритъ и кого ты убѣдишь, кромѣ подобныхъ тебѣ глупцовъ, что жизнь должно ненавидѣть, а смерть любить?» Аѳеалъ «Называй безумнымъ себя и глупыми приверженцевъ твоего ученія, потому что вы не знаете истины Наше ученіе повелѣваетъ намъ любить ту жизнь, которую вы называете смертію, и ненавидѣть ту смерть, которую вы называете жизнію» Тогда судья велѣлъ связать руки его между колѣнами и вложить дерево сквозь связанныя руки, а шести палачамъ, по три съ каждой стороны, наступить на концы дерева. Отъ этой пытки составы вышли изъ своихъ связей, а затѣмъ еще исповѣдникъ былъ нещадно битъ палками шиповника, но онъ все терпѣлъ мужественно и сказалъ мучителю «ты радуешься моимъ мукамъ, подобно псу или ворону, жаждущему крови, знай-же, нечестивецъ, что эти мученія ни во что я вмѣняю» Судья отъ ярости скрипѣлъ зубами и приказывалъ сильнѣе бить, такъ что все тѣло представляло одинъ струпъ Наконецъ полумертваго и отъ ранъ не могшаго ступить, Аѳеала снесли въ тюрьму къ прежнимъ исповѣдникамъ

Чрезъ пять дней исповѣдники снова повлечены были на судъ, открытый правителемъ въ загородномъ саду своемъ, и когда от-

реклись исполнить волю царскую, подвергнуты новымъ тяжкимъ пыткамъ отъ третьяго часа дня до шестого Именно, повергли ихъ на землю, холщевыми веревками связали крѣпко руки, бедра и голени, и вложенные подъ связки бичи медленно поворачивали, такъ что кости и составы трещали Но мученики пребыли непоколебимыми въ святой вѣрѣ, отвѣчая на предложенія покориться царю «мы уповаемъ на истиннаго Бога нашего, а волѣ царя не повинуемся» Въ темницу они были отнесены, какъ бездушныя бревна, потому что замучены до безсознательности Но и въ темницѣ запрещено было оказывать имъ какое-либо снисхожденіе или заботливость, и допускать къ нимъ кого либо, подъ угрозою жестокаго наказанія. Не смотря на то, они не оставались безъ сердобольнаго призрѣнія, потому что другіе узники, съ позволенія стражей, выходили въ городъ и испрашивали для нихъ необходимое пропитаніе Въ такомъ несчастномъ положеніи пробыли они три года, терпя голодъ и жажду, страдая отъ ранъ и заключенія Въ это время царь объѣзжалъ страну и находился близь Арбелы, на одинъ день пути Туда правитель отправилъ трехъ узниковъ для представленія главѣ маговъ, Адарсапору Этотъ спросилъ ихъ «христіане-ли вы?» и получилъ въ отвѣтъ «такъ точно, мы христіане, вѣруемъ и покланяемся единому живому Богу» Магъ, казалось, самъ пораженъ былъ жалкимъ видомъ ихъ и сказалъ «видите, до чего довела васъ вѣра ваша? до какого состоянія, что отъ мукъ и продолжительнаго заключенія вы потеряли образъ живаго человѣка и похожи на мертвецовъ? Поэтому совѣтую вамъ поклониться пресвѣтлому солнцу, а иначе погибнете лютою смертію» Исповѣдники единогласно отвергли предложеніе мага и послѣ долгихъ убѣжденій и пререканій магъ велѣлъ распростертаго Акепсиму бичевать по спинѣ и по чреву дотолѣ, пока онъ не умолкъ, и засимъ мученику отсѣкли голову Тѣло его, брошенное на съѣденіе псамъ, взяли тайно и похоронили христіане армянскіе, жившіе въ Арбелѣ

какъ заложники Мученическая кончина Акепсимы послѣдовала 10 октября

По убіеніи его пресвитеръ Іосифъ также подвергнутъ биченію, между тѣмъ какъ глашатай кричалъ «повинуйся волѣ царя и будешь живъ» Но Іосифъ отвѣтствовалъ «есть только одинъ Богъ, и кромѣ Его нѣтъ другаго, и есть только одна истинная вѣра,—паша» Отъ тяжкаго бичеванія впалъ онъ въ безчувствіе и едва дышалъ, посему былъ снесенъ обратно въ тюрьму

Теперь магъ обратился къ Аиѳалу, и такъ какъ пытки уже казались недостигающими цѣли, обѣщалъ ему почести и подарки за исполненіе царской воли Но мужественный исповѣдникъ презрѣлъ все это, говоря «удивляюсь слѣпотѣ твоей, если они, уже старцы, такъ мужественно пострадали въ надеждѣ вѣчной славы, то я, младшій годами и крѣпче тѣломъ, убоюсь-ли временныхъ мукъ и не захочу-ли съ ними стяжать неувядаемый вѣнецъ? Не боюсь смерти за Христа и не промѣняю своего благочестія на подарки и почести ваши» Тогда мучитель отъ ярости измѣнился въ лицѣ и велѣлъ палачамъ бить его крѣпче, чѣмъ прежнихъ, по хребту и чреву И начали бить святаго Адарсапоръ-же говорилъ своимъ «что это значитъ, что христіане не брегутъ о настоящей жизни и желаютъ смерти, словно какого благополучія?» Тѣ отвѣчали «отъ отцовъ своихъ держатся ученія, что есть другой міръ лучше этого, и они, вѣря тому, не радятъ о семъ мірѣ, надѣются на лучшій и предпочитаютъ смерть» Между тѣмъ святый отъ безчисленныхъ ранъ истекалъ кровію Тогда какъ-бы изъ соболѣзнованія мучитель велѣлъ прекратить биченіе и сказалъ ему «покорись волѣ царской и будешь здоровъ, потому что наши врачи скоро вылѣчатъ тебя»,—но получилъ въ отвѣтъ «еслибъ и однимъ словомъ ты исцѣлилъ меня, все-таки я не оставлю Бога, сотворившаго небо и землю, и не поклонюся солнцу, которое Онъ сотворилъ на пользу людямъ» И сказалъ судья «это я сказалъ, испытывая тебя, потому что

во всякомъ случаѣ тебѣ не вылѣчиться отъ такихъ язвъ, но ты стань образцомъ для христіанъ, чтобъ они не противились царю и не презирали его заповниковъ» Аѳоалъ «Всегда лживый, ты однако невольно высказалъ правду, что я служу для христіанъ образцомъ мужества Многіе изъ вѣрныхъ, смотря на меня, какъ на образецъ, и видя мои страданія за Христа, поревнуютъ о Господѣ Богѣ и не устрашатся мукъ за Него» Тогда судья обратился къ правителю Адіабены и сказалъ ему «возьми этихъ обоихъ христіанъ въ свой городъ для побіенія камнями отъ своихъ-же христіанъ, пусть христіанскіе учители погибаютъ отъ своихъ» Посему были они привязаны къ вьючнымъ животнымъ, какъ снопы или бревна, потому что не могли ходить или сидѣть, и отправлены въ Арбелу На пути-же, когда происходила остановка для отдыха, ихъ снимали и клали на землю, какъ мертвецовъ, потому что они не владѣли ни руками, ни ногами И если кто изъ сострадавшихъ хотѣлъ подать имъ пищу, то своими руками влагалъ имъ пищу въ ротъ. Достигши Арбелы, они были снова заключены въ тюрьму и воспрещено было допускать къ нимъ христіанъ Въ Арбелѣ находилась тогда богатая христіанка, по имени Яздундокта (см житіе ея ниже, стр 17), оказывавшая помощь всѣмъ узникамъ за имя Христово и по возможности доставлявшая имъ пищу и одежду. Узнавъ, что Іосифъ и Аѳоалъ въ темницѣ, пришла туда съ слугами своими ночью и, утоливши стражей подарками, взяла полумертвыхъ мучениковъ на малое время въ свой домъ, омыла ихъ язвы, лобызала ихъ руки и плакала надъ ними При заботливомъ уходѣ Іосифъ пришелъ въ себя и началъ говорить сердобольной женщинѣ «милосердіе твое къ намъ благопріятно Богу и намъ, страждущимъ за имя Его, но горькое рыданіе по насъ несогласно съ истинною христіанскою надеждою и вѣрою нашею» На что она сказала «плачу не о смерти вашей, а о теперешнемъ жалкомъ состояніи вашемъ» Іосифъ, утѣшая ее сло-

вами писанія Мѳ VII, 14, X, 22 2 Кор XI, 25 Евр XI, 37 38,—заключилъ «покажи себя вѣрующею христіанкою и радуйся, что за продолжительныя страданія послѣдуетъ тѣмъ большее воздаяніе и вѣнецъ славнѣе» На разсвѣтѣ исповѣдники возвращены въ тюрьму, гдѣ и еще пробыли, въ лишеніяхъ и скорбяхъ, шесть мѣсяцевъ, но уже поздоровѣли настолько, что могли стоять на ногахъ и немного ходить Въ это время правитель Адіабены былъ смѣщенъ и на его мѣсто присланъ царемъ другой, по имени Зарусціатъ, человѣкъ жестокій и суровый Новый правитель пошелъ въ храмъ солнца для молитвы и принесенія жертвы, тутъ извѣстился онъ, что есть два христіанина, осужденные на побіеніе камнями, но доселѣ не преданные казни въ ожиданіи выздоровленія и, можетъ быть, отреченія отъ своей вѣры Судья тотчасъ велѣлъ ихъ представить себѣ, и когда ни льстивыми обѣщаніями, ни угрозами не смогъ преклонить, велѣлъ сперва Іосифа повѣсить за ноги и бить нещадно воловьими жилами Когда начались истязанія, нѣкоторые изъ маговъ подступали и шептали страдальцу «если стыдишься явно идти въ храмъ Бога нашего, то мы сведемъ тебя и сдѣлаетъ это скрытно, обѣщай, и свободенъ будешь» Но онъ вслухъ всѣхъ отвѣчалъ «отойдите отъ меня поклонники огня, поддерживайте пожирающее васъ пламя на собственную вашу погибель» Около двухъ часовъ продолжалось бичеваніе, во время котораго судья не разъ пытался и еще убѣдить его, наконецъ онъ велѣлъ снова снести его въ тюрьму, потому что отъ возобновившихся язвъ и потери крови Іосифъ не могъ идти»

Послѣ сего Аиѳалъ былъ повѣшенъ и нещадно битъ, но онъ громко кричалъ «я христіанинъ, христіанинъ, слышите, я христіанинъ!» Между тѣмъ представленъ былъ для допроса и истязаній нѣкто изъ манихейской секты, явно исповѣдавшій свою вѣру и укорявшій огнепоклонниковъ въ нечестіи Судья не безъ разсчета на успѣхъ велѣлъ оставить Аиѳала и истязать манихея

Судья не ошибся, манихей скоро далъ обѣщаніе поклониться персидскимъ богамъ и тутъ-же задавилъ муравья, почитаемаго у манихеевъ существомъ разумнымъ Тогда Аѳоалъ сказалъ «горе манихею! Благословенъ Христосъ Богъ нашъ, укрѣпляющій насъ и содѣлывающій непоколебимыми въ благочестивой нашей вѣрѣ!» Услышавъ это, судья снова приказалъ бить его шиповникомъ, и били его дотолѣ, пока не сочли умершимъ, а потому и сволокли въ сторону Нѣкто изъ магозъ по состраданію прикрылъ обнаженное его тѣло своимъ плащомъ, но за то и самъ подвергся бичеванію Аѳоала же, примѣтивши въ немъ дыханіе, за ноги сволокли въ тюрьму

Черезъ пять дней правитель рѣшилъ казнить исповѣдниковъ, но и еще пытался отвлечь ихъ отъ христіанства Каждому изъ нихъ дано было по сорока ударовъ, а когда и затѣмъ они оставались непоколебимыми въ своемъ исповѣдании, то начаты приготовленія къ казни и согнаны христіане изъ Арбелы и окрестностей Вырыли яму за городомъ, въ которой помѣстили Іосифа до половины, и заставили христіанъ (до пятисотъ числомъ) побивать его камнями И когда уже много камней было набросано вокругъ, такъ что только голова видиѣлась, и мученикъ оставался живымъ, нѣкто изъ знатныхъ персовъ велѣлъ своему слугѣ размозжить голову большимъ камнемъ. Такъ скончался св Іосифъ! А святый Аѳоалъ отправленъ былъ на казнь въ другой городъ, населенный христіанами, и тамъ побитъ ими Кончина обоихъ падаетъ на 381 годъ, въ которомъ умеръ и царь Сапоръ 2-й Незадолго до смерти онъ совсѣмъ отмѣнилъ дѣйствіе указа своего о преслѣдовании христіанъ, который и до того былъ ослабляемъ и даже не примѣняемъ на извѣстное время Созоменъ, церковный историкъ, полагаетъ число всѣхъ пострадавшихъ въ его царствование до шестнадцати тысячъ (Ист Церк XI, 14)

† Въ тотъ же день блаж. ЯЗДУНДОКТЫ (Снандуліи).

ВЪ ПЕРСИДСКОЙ странѣ, состоявшей въ округѣ антіохійскаго патріаршества, христіанская вѣра въ 4 в при Сапорѣ подвергалась жестокому и продолжительному гоненію Св архіепископъ страны Симеонъ установилъ «дабы общественныя молитвы воспѣвались на два лика, какъ въ Антіохіи установилъ св Игнатій, ученикъ св Іоанна евангелиста, и клирики должны пѣть псалмы не по книгѣ, а по памяти» Это особенно должно было исполняться и исполнялось въ обителяхъ дѣвъ, которыя въ Персіи назывались «сестрами союза» Но гоненіе Сапора прежде всего пало на



великаго святителя и онъ скончался мученически Какъ въ другихъ мѣстахъ, такъ и въ Персіи дѣвственницы были пламенными ученицами Господа Іисуса и потому онѣ были въ числѣ первыхъ между пострадавшими за имя Христово Такъ св *Θарба*, сестра священномученика Симеона, въ 341 г пострадала вмѣстѣ съ сестрою вдовою и ея служанкою [9]) Въ слѣдующемъ году, вмѣстѣ съ епископомъ Садоѳомъ, пострадало нѣсколько обѣтныхъ дѣвъ [10]), потомъ въ числѣ 120 страдальцевъ было 9 дѣвъ, посвятившихъ себя Господу Въ страшное это время Господь хранилъ на утѣшеніе вѣрныхъ избранную рабу свою *Яздундокту* (по произношенію грековъ *Снандулію*) Когда страдальцы вѣры томились въ темницѣ, голодные и измученные, раба Божія находила средства доставлять имъ разныя пособія, послѣ полугодичныхъ истязаній они, наконецъ, были обезглавлены Блаженная Яздундокта скрыла святыя

Библиотека ООН
Архив на Наук Сов.Р

мощи мучениковъ отъ злобы враговъ, предавъ ихъ землѣ въ мѣстѣ, удаленномъ отъ очей злобы [11])

Въ 346 г приняла мученическую смерть вмѣстѣ съ братомъ своимъ, пресвитеромъ Іаковомъ, дѣвственница *Марія* [12]) Въ то же время захвачены были богатый священникъ Павелъ и пять дѣвъ, первый собственно для того, чтобы воспользоваться его деньгами Павлу объявили, что если поклонится онъ солнцу, получитъ свои деньги Павелъ такъ любилъ деньги, что для нихъ отрекся отъ Христа Правитель, недовольный тѣмъ, что ускользаетъ изъ его рукъ богатая добыча, сказалъ Павлу отдать деньги тогда, когда своими руками отсѣчетъ головы пяти дѣвамъ-христианкамъ Дѣвы объявили «безумные пусть кланяются солнцу, но онѣ не отдадутъ чести творенію, принадлежащей Творцу» Это были св *Θекла*, двѣ *Маріи*, *Марѳа* и *Ама* Павелъ подошелъ къ нимъ съ мечемъ въ рукахъ «Несчастный! сказали онѣ ему, ты хочешь предавать смерти овецъ своей паствы пастырь ли ты? Кровь наша падетъ на твою голову» Павелъ отсѣкъ имъ головы съ холодностію привычнаго палача Правитель, не желавшій разсчитаться съ его деньгами, велѣлъ тайно задушить его и онъ погибъ какъ Іуда [13]) Во все это время сострадательная *Ядундокта* оказывала великую помощь и услуги мученикамъ Будучи богатою аристократкою, она употребляла средства свои на то, чтобы облегчать страданія рабовъ Христовыхъ Такъ поступала она и въ 376 г, когда обнародованъ новый жестокій указъ противъ христіанъ «Она доставляла пищу христіанамъ заключеннымъ въ арбельской темницѣ за имя Іисуса Христа Узнавъ о горькомъ положеніи мучениковъ (епископа *Аѳенсима*, пресвитера *Іосифа* и діакона *Антиллага* (Апфала), — см выше стр 8—16), она призвала къ себѣ начальника темницы и усердно просила его дозволить взять ихъ изъ темницы къ себѣ, дабы имѣть удовольствіе видѣть ихъ въ своемъ домѣ хотя на короткое время Она дала ему

значительную сумму денегъ Неохотно, со страхомъ, онъ согласился на ея просьбу Ночью послала она своихъ слугъ въ темницу и они привезли блаженныхъ страдальцевъ въ домъ ея Здѣсь своими руками обвязала она раны ихъ, осыпала поцѣлуями руки и плечи ихъ и, смотря на горькое положеніе ихъ, не могла удержаться отъ слезъ и стенаній, они лежали предъ нею какъ мертвые, безъ чувствъ Блаженный Іосифъ, придя въ себя и увидя ее горько рыдающую, сказалъ «пріятно Богу твое состраданіе къ страждущимъ, но напрасно такъ плачешь о нашей смерти» Благочестивая жена отвѣчала ему «я плачу не о томъ, что вы преданы будете смерти, но о томъ, что, бывъ осуждены на смерть, не тотчасъ преданы ей, а принуждены еще жить такъ жалко» Блаженный Іосифъ отвѣчалъ ей «всѣ наши несчастія составляютъ для насъ величайшее счастіе Господь сказалъ узкія врата и тѣсный путь вводятъ въ жизнь (Мато VII, 14) Ты—христіанка, должна радоваться мученіямъ христіанъ чѣмъ продолжительнѣе и неспоспѣе эти муки тѣмъ большая награда и свѣтлѣе вѣнцы готовы для нихъ на небѣ» Предъ разсвѣтомъ слѣдующаго дня мученики отвезены были въ темницу Послѣ шестимѣсячнаго заключенія исповѣдники вновь были терзаемы и наконецъ объявлено было приказаніе о страдальцахъ заключенныхъ въ яму христіане побьютъ камнями Собрано было множество христіанъ, взята были и блаженная Яздундокта Ее принуждали исполнить приказаніе власти Она никакъ не соглашалась проливать невинную кровь пастыря Церкви и смѣло говорила мучителямъ «никогда не бывало того, чтобы женщины исполняли должность палачей, вы требуете отъ меня противнаго общему правилу, и что вы дѣлаете? Оружіе приготовленное противъ непріятеля, обращаете вы противъ своихъ гражданъ, государство, находящееся въ мирѣ съ сосѣдями, вы волнуете внутренними убійствами» Воины, видя твердость ея, подали ей пальу, на концѣ которой вотнута была игла, и сказали

«пусть ты считаешь беззаконнемъ бросить камень на человѣка, который по твоему мнѣнію невиненъ, но проколи этою иглою осужденнаго и ты выполнишь указъ царя». Она, обливаясь слезами, отвѣчала «вонзите лучше въ меня эту иглу, но не въ святаго подвижника Христова Если же можете лишить меня жизни за непокорность, не удерживаю васъ, я готова умереть вмѣстѣ съ мученикомъ, только не принуждайте меня проливать невинную кровь его» Во время этого разговора мученикъ окончилъ свой подвигъ Блаженная Яздундокта, 40 лѣтъ совершавшая подвиги сострадания, также скоро затѣмъ переселилась въ блаженную вѣчность [14])

---

† Въ тотъ же день преподобной княжны Анны Всеволодовны

РЯДЪ СВЯТЫХЪ русской Церкви начинается равноапостольною княгинею Ольгою Княгини прежде князей принимаютъ на себя иго иночества Изъ княжескаго рода прежде всѣхъ постриглась въ иночество супруга великаго князя Ярослава Ирина, въ иночествѣ св Анна Второю инокинею, но первою дѣвственницею, изъ княжескаго рода была блаженная Анна, дочь в к Всеволода Она постриглась въ 1086 г [15]), тогда какъ первымъ добровольнымъ инокомъ изъ князей былъ св Николай Святоша, поступившій въ иноческую обитель въ 1106 г [16]) — Магдалина прежде апостоловъ посѣтила гробъ Спасителя и видѣла Его воскресшимъ Таковы жены!

Отецъ благов Анны в кн Всеволодъ Ярославовичъ, по словамъ лѣтописи, «съ дѣтства любилъ Бога и правду, одѣлялъ бѣдныхъ, чтилъ епископовъ и священниковъ, особенно же черноризцевъ, воздерживался отъ пьянства и похоти, потому и

былъ нѣжно любимъ отцемъ своимъ»[17]) —Онъ любилъ образованность, говорилъ на пяти языкахъ иностранныхъ Мать Анны была греческая царевна, дочь имп Константина Мономаха, ея благочестіе доставило Россіи неоцѣненное сокровище— св мощи вм Варвары[18]) Братъ Анны Владиміръ Мономахъ своими добродѣтелями пріобрѣлъ такую любовь народа, что и позднѣе потомки его пользовались ея теплотою Онъ любилъ монашество и ясно понималъ значеніе его Онъ завѣщалъ дѣтямъ «принимайте епископовъ и игуменовъ съ любовію, — надѣляйте ихъ, чтобы они молились за васъ Богу» А лѣтопись говоритъ «онъ любилъ иноческій чинъ, поилъ и питалъ приходящихъ къ нему иноковъ и инокинь, какъ мать своихъ дѣтей»[19]) Въ такой-то семьѣ родилась и воспиталась благовѣрная Анна Подъ благотворнымъ вліяніемъ ума и благочестія она образовала изъ себя образецъ дѣвственной красоты — честь и славу княжескаго дома Предметъ нѣжнѣйшей любви родителей, она называлась уменьшительнымъ именемъ Янкою, по нынѣшнему Аннушкою[20])



Благовѣрная княжна съ юныхъ лѣтъ возлюбила Господа Родители, какъ ни нѣжно любили ее, не полагали препятствій любви ея къ Богу Они благоговѣли къ словамъ апостола «незамужняя заботится о Господнемъ, какъ угодить Господу, чтобы быть святою и тѣломъ, и духомъ, а замужняя заботится о мірскомъ, какъ угодить мужу Посему кто не выдаетъ дѣвицу, дѣлаетъ лучше» (1 Кор VII, 34 38) Юная княжна предпочла дѣвство всѣмъ наслажденіямъ свѣтской молодой жизни, и не напрасно —«Дѣвство, говоритъ Антоній Великій,— подобіе ангеламъ, духовная и святая жертва, благоухающая

роза, оживляющая и близкихъ къ ней, пріятнѣйшее благовоніе для Господа Іисуса Христа, великій даръ Божій, залогъ будущаго наслѣдія въ небесномъ царствѣ»[21]) Кн Всеволодъ построилъ каменный храмъ ап Андрея и при немъ монастырь, княжна Анна посвятила здѣсь дѣвство свое Господу Это было въ 1087 г[22]) Вслѣдъ затѣмъ приняла она обитель въ свое вѣдѣніе и употребила мѣры къ ея внѣшнему и внутреннему благоустройству[23]) Три года спустя предприняла она путешествіе въ тогдашнюю столицу православія, въ Константинополь Это путешествіе было вполнѣ благочестивое Княжна-инокиня желала видѣть лучшее иноческое благочиніе, чтобы научиться ему для себя и для другихъ[24]) —Она привезла съ собою наблюденія полезныя не только для ея обители, но и для другихъ обителей «Анна, говоритъ древній повѣствователь, ходила туда (въ Константинополь) не напрасно, а съ тѣмъ, чтобы вдвойнѣ быть полезною, себѣ и другимъ инокинямъ русской земли»[25]) Въ Кіевъ возвратилась она (въ 1090 г) съ новымъ митрополитомъ Іоанномъ скопцемъ[26]) Благочестивая княжна-инокиня своимъ примѣромъ возбуждала сильное движеніе въ сердцахъ современницъ, къ ихъ лучшему счастію Сестра ея, княжна Евпраксія, въ 1106 г, по ея примѣру приняла иночество[27]) Вторая супруга в к Всеволода, ея мачиха, пожелала быть погребенною въ ея обители[28]) Блаженная Анна собрала въ свой монастырь множество черноризицъ —Это тѣмъ болѣе составляло великій и благодѣтельный подвигъ со стороны блаженной Анны, что современное ей русское женское общество еще не забывало обычаевъ разгульнаго язычества, предавалось по временамъ самымъ нечистымъ веселостямъ и ему не по душѣ было строгое дѣвство[29]) Самоотреченіе благ. княжны, ея строгая жизнь одушевляла жившихъ съ нею ревностію къ подвигамъ жизни духовной Княжна наравнѣ со всѣми жила по иноческимъ правиламъ, въ постѣ,

молитвахъ и глубокомъ смиреніи[30]) Юныхъ дѣвицъ обучала она чтенію, пѣнію, письму и нѣкоторымъ полезнымъ рукодѣліямъ[31]) Блаженная Анна 26 лѣтъ провела въ иноческихъ подвигахъ Въ рки святцахъ читаемъ «въ Андреевскомъ монастырѣ святая княжна Анна Всеволодовна въ инокиняхъ преставися въ л 6624 (1116) мѣс мая въ 18 д » По лѣтописямъ она почила отъ трудовъ 3 ноябр 1112 г [32]) Потому мая 18 д , вѣроятно, былъ днемъ памяти о ней по случаю обрѣтенія мощей ея Монастырь, гдѣ подвизалась блаж. Анна, долго назывался *Янчинымъ*, сохраняя благоговѣйную память о своей основательницѣ[33]) Онъ стоялъ вблизи Михайловскаго монастыря, но разрушенъ былъ Батыемъ, развалины его указываютъ въ саду и подъ жилыми строеніями одного обывателя[34])

ЧЕТВЕРТАГО ЧИСЛА

† Преставленіе блаж. СИМОНА Юрьевскаго

БЛАЖ СИМОНЪ[35]) сынъ поселянъ, живших невдали отъ Юрьевца поволгскаго, въ молодыхъ лѣтахъ принялъ на себя иго юродства Тайно ушелъ онъ изъ дома родительскаго въ густой лѣсъ Поселяне села Ялнатскаго увидѣли въ лѣсу человѣка полунагаго, въ лохмотьяхъ, но не могли допытаться отъ него, кто онъ и откуда Изъ состраданія привели они его къ священнику Въ домѣ добраго пастыря послушливо занимался онъ работою и даже помогалъ другимъ въ ихъ работѣ, никогда не оставаясь праздным, онъ усердно посѣщалъ и храмъ Божій Но, являясь малоумным, подвергался насмѣшкамъ и оскорбленіямъ Одна рубашка, зимою и лѣтомъ, была одеждою его и земля служила постелью, обуви не носилъ онъ и въ морозы Такъ прожилъ онъ въ Ялнатскомъ 15 лѣтъ

Перейдя въ городъ Юрьевецъ, онъ здѣсь уже не имѣлъ никакого пристанища По прежнему босой и полунагой, онъ скитался по улицамъ, собирая насмѣшки и оскорбленія, только въ жестокіе морозы заходилъ онъ въ корчемницу, но здѣсь встрѣчалъ наглые толчки и шутки. Любимое мѣсто его была паперть того или другаго храма, гдѣ проводилъ онъ время въ молитвѣ, особенно же любилъ онъ Богоявленскую обитель. Внимательные видали на глубокомъ снѣгу слѣды колѣнопреклоненныхъ молитвъ его Отъ суровой жизни кожа его совсѣмъ почернѣла и отъ поста прилипла къ костямъ. Такими подвигами самоотреченія духъ его очистился и благодатно окрѣпъ, такъ что онъ видѣлъ, чего не видали другіе



Разъ юродствуя вошелъ онъ въ домъ воеводы Третьяка Трегуба, воевода разгнѣвался на то, что вошелъ къ нему такой нищій, и велѣлъ вытолкать его вонъ. Прогоняемый Симонъ намекнулъ на несчастіе, ожидавшее воеводу но за то подвергся новымъ побоямъ На слѣдующее утро жена Трегуба упала съ крыльца дома и убилась до смерти У гроба жены суровый воевода вспомнилъ о словахъ юродиваго и, раскаявшись въ своемъ поступкѣ, сталъ уважать Симона Въ другое время блаженный говорилъ «молитесь, будетъ пожаръ» Но никто не обратилъ вниманія на слова юродиваго. Спустя нѣсколько дней въ полдень загорѣлся городъ. Третьякъ вспомнилъ о словахъ Симона и послалъ отыскать его. Его нашли на паперти, со слезами молящимся предъ иконою Богоматери Воевода и другіе просили его о помощи противъ страшной бѣды Блаженный, юродствуя, ударилъ воеводу по щекѣ и указалъ на мѣсто самаго сильнаго пламени, но этотъ пламень тотчасъ же погасъ. Юрьевецкій житель Зубаревъ, переплывая Волгу

въ ладьѣ, на срединѣ ея застигнутъ былъ сильною бурею и ладья его готова была потонуть Увидавъ блаженнаго на берегу, онъ мысленно молилъ Симона помолиться о его спасеніи и обѣщалъ дать ему новую одежду и обувь Буря утихла, но спасенный забылъ о своемъ обѣщаніи Спустя нѣсколько времени Симонъ, встрѣтясь съ нимъ въ уединенномъ мѣстѣ, сказалъ ему «ты забылъ свое обѣщаніе, которое давалъ, какъ тонулъ въ водѣ». Зубаревъ сознался въ грѣхѣ своемъ и готовъ былъ немедленно исполнить обѣщаніе, но блаженный сказалъ мнѣ не нужно, отдай нищимъ и не забывай ихъ милостыня избавляетъ отъ напастей

Близкій къ кончинѣ своей, Симонъ зашелъ въ домъ новаго воеводы Петелина Тотъ, не зная его, избилъ его жестоко, до того, что блаженный сильно заболѣлъ Брошенный въ подвалѣ воеводы, упросилъ онъ слугу призвать духовника, какъ великой милости Божіей обрадовался онъ, когда пришелъ священникъ съ св дарами, исповѣдался, пріобщился св Таинъ и предалъ духъ свой Богу. Тѣло блаженнаго погребено было въ Богоявленскомъ монастырѣ, 4 ноября 1584 г

Въ 1619г. при построеніи новаго храма въ обители обрѣли гробъ праведника Въ то же время пришла женщина Соломонія и просила отслужить панихиду о ея цѣлителѣ Симонѣ «Два года лежала я больною, говорила она, и уже желала смерти. Разъ въ тонкой дремотѣ явился мнѣ нѣкто въ одной рубашкѣ, босой, съ волосами длинными и черными, съ бородою круглою, и сказалъ иди въ Богоявленскую обитель, скажи священникамъ, чтобъ отслужили панихиду надъ гробомъ Симона, Господь исцѣляетъ тебя по его молитвѣ» Больная, мгновенно пробудясь, почувствовала себя здоровою Въ 1635 г богоявленскій игуменъ Діонисій донесъ патріарху о житіи и чудесахъ Симона, равно и о многолюдномъ стеченіи народа къ его гробу Патріархъ благословилъ написать икону Симона съ сіяніемъ Игуменъ устро-

илъ и раку —Послѣ того юрьевцы много разъ были свидѣтелями чудесъ блаж Симона Они чтятъ его, какъ молитвенника своего, и понынѣ, хотя обитель Богоявленская уже не существуетъ [36])

Въ тотъ же день преп. ІОАННИКІЯ Великаго

ПРЕП ІОАННИКІЙ, родомъ изъ села Марикати въ Виѳиніи, съ юныхъ лѣтъ отличался кротостію и послушаніемъ и по волѣ отца пасъ стадо Не былъ обученъ грамотѣ и наукамъ, но имѣлъ великое усердіе къ благочестію и много молился Богу Достигнувъ совершеннаго возраста, взятъ былъ въ военную службу въ царствованіе Льва, сына Копронимова (775—780), и отличился въ войнѣ съ болгарами По окончаніи войны, на 23 году жизни, отрекся міра и удалился въ гору Олимпъ, гдѣ принялъ монашество и подвизался много лѣтъ въ уединеніи, а потомъ въ монастырѣ Скончался девяносто-четырехъ лѣтъ, въ 846 году

ПЯТАГО ЧИСЛА

Св. муч ГАЛАКТІОНА и ЕПИСТИМЫ

ГАЛАКТІОНЪ, уроженецъ города Емесы въ Сиріи, 24-хъ лѣтъ отъ роду былъ обрученъ съ дѣвицею Епистимою, которую обратилъ къ вѣрѣ во Христа и убѣдилъ проводить жизнь въ дѣвствѣ Посему оба скрылись въ пустыню близъ Синайской горы и тамъ жили — Галактіонъ въ нѣкоей мужской общинѣ, а Епистима въ женской Правитель страны узналъ о скрывающихся христіанахъ и послалъ воиновъ забрать ихъ Всѣ скрылись, кромѣ Галактіона, найденнаго въ кели, и Епистимы, добровольно послѣдовавшей за взятымъ Галактіономъ

Когда ихъ привели къ правителю въ Емесу, то, смотря на ихъ черныя одежды, онъ спросилъ «Кто вы, черные?» Галактіонъ отвѣчалъ «Мы христіане и черноризцы» —«А кто такой Христосъ?»—спросилъ правитель «Христосъ есть Богъ истинный, сотворившій небо и землю», отвѣчалъ Галактіонъ «Если Христосъ вашъ все сотворилъ», продолжалъ правитель, то наши боги что же такое, и что они сдѣлали?»—Галактіонъ «Боги ваши суть вещество тлѣнное, ничего они не творятъ, но ихъ самихъ творитъ рука человѣческая, и вы поклоняетесь дѣлу рукъ вашихъ»

Услышавъ это, судья приказалъ слугамъ жестоко бить его и Епистиму Они въ мукахъ взывали «да будутъ прокляты языческіе боги и всѣ служащіе имъ!» Тогда велѣно было урѣзать имъ языки и затѣмъ обезглавить ихъ (253 года) Евтолмій, бывшій слуга родителей Епистимы, взялъ тайно тѣла ихъ и похоронилъ съ честію

Въ сей же день св апостоловъ отъ LXX ПАТРОВА, ЄРМА, ЛИНА, ГАІА, ФИЛОЛОГА—см о нихъ 4 января, въ соборѣ 70-ти апостоловъ

---

† Въ тотъ же день преставленіе св ІОНЫ, архіепископа Новгородскаго.

СТАЛСЯ я сиротою, такъ разсказывалъ самъ св Іона, въ мірѣ Іоаннъ, послѣ отца семи лѣтъ, а послѣ матери трехъ лѣтъ Богъ положилъ на сердце вдовицѣ Натали, матери Якова Дмитріевича Медоварцева взяла она меня въ свой домъ, кормила и одѣвала, и отдала меня дьяку учиться грамотѣ Въ училищѣ было множество учащихся, я отъ бѣдности былъ тихій Въ одинъ день дѣти играли послѣ вечерни,

идетъ по улицѣ блаженный мужъ, дѣти, кинувшись на него, бросали въ него камешки и въ глаза соръ, а я стоялъ не трогаясь съ мѣста Блаженный, оставивъ дѣтей, прибѣжалъ ко мнѣ, взялъ меня за волосы, поднялъ выше себя и, вовсе не зная меня, называлъ меня по имени «Ванюша! говорилъ, учись грамотѣ, быть тебѣ въ Новгородѣ архіепископомъ». Потомъ обнялъ Ваню и убѣжалъ» Это былъ блаж Михаилъ Клопскій [37]) Въ зрѣлыхъ лѣтахъ Іоаннъ удалился въ Отню пустынь, за 50 верстъ отъ Новгорода, пустынь тогда была бѣдная и еще недавно основана удалившимся съ юга отъ гоненій архим Харитономъ [38]). Здѣсь Іоаннъ принялъ постриженіе съ именемъ Іоны За жизнь чистую и подвижническую, братія, по смерти основателя Харитона, избрали Іону въ игумена Новгородцы, увидѣвъ безкорыстное усердіе новаго настоятеля къ своей обители, полюбили игумена и его обитель и стали щедро благотворить послѣдней Въ 1452 г въ бѣдной Отней пустыни построенъ великолѣпный каменный храмъ трехъ святителей Искусные живописцы, лучше того времени, написали иконы для иконостаса, стѣны храма также были съ св изображеніями, св сосуды— серебряные, украшены были каменьями, св Евангеліе обложено было дорогимъ окладомъ [39])

Въ 1458 г новгородцы избрали ревностнаго игумена Іону въ архіепископа Новгороду и въ февр. 1459 г онъ посвященъ былъ въ Москвѣ первосвятителемъ Іоною [40]) Едва возвратился онъ въ Новгородъ, какъ насилія гордаго римскаго владыки произвели тревогу на юго-западѣ Россіи и въ Москвѣ изъ Рима прибылъ въ Литву любимецъ Исидора Григорій, посвященный унiатомъ Григоріемъ Маммою въ митрополита Россіи Святитель Іона прислалъ новгородскому архипастырю грамоту съ убѣжденіями охранять себя и свою паству отъ сношеній съ посланцемъ хищнаго Рима [41]) Блаженный архипастырь въ первое свое время вдвойнѣ долженъ былъ трудиться. Онъ пересмо-

трѣлъ дѣла, оставшіяся неконченными послѣ предшественника его, и слѣдилъ за лицами сомнительными Къ утѣшенію паствы показалъ онъ въ судѣ столько же правды, не взирающей на знатность и богатство, сколько снисхожденія къ немощамъ[42]) Особенно же, помня свое сиротство, употребилъ онъ мѣры для призрѣнія сиротъ и для успокоенія безпомощныхъ вдовъ «Вдовичьи уста благословили тебя, блаженный святитель, удостоившись твоей защиты, благоугождалъ ты Богу, по примѣру Іова, и избавлялъ обижаемыхъ отъ насилія» такъ поетъ ему Церковь[43])

Въ янв 1460 г прибылъ въ Новгородъ в к. Василій съ сыновьями своими Юріемъ и Андреемъ —На этотъ разъ прибылъ онъ сюда мирный, съ ласками любви, чтобы поклониться святынѣ новгородской и получить дань, а прежде того два раза приходилъ онъ сюда съ грознымъ гнѣвомъ на пріязнь Новгорода къ Шемякѣ Новгородцы и теперь составили было заговоръ убить кн Василія «Безумцы! сказалъ бл архипастырь, явясь въ собраніе ихъ, если убьете вы великаго князя что выиграете? Больше горя и бѣдъ для Новгорода Старшій сынъ его Іоаннъ, услышавъ о злодѣйствѣ вашемъ, явится противъ васъ съ сильнымъ войскомъ и опустошитъ вашу страну» Заговорщики поняли свое положеніе —Новгородцы приняли великаго князя съ почестями и уваженіемъ[44]) Блаж архипастырь съ своей стороны оказывалъ всю любовь и уваженіе къ в. князю. Молитвы угодника Божія Варлаама болѣе всего расположили в князя въ пользу Новгорода Во время пребыванія в князя въ Новгородѣ совершилось чудо Молодой человѣкъ, княжескій постельничій, сдѣлался такъ боленъ, что лежалъ нѣсколько часовъ мертвымъ, но при гробѣ пр Варлаама ожилъ и сталъ здоровымъ Москвичи, вел князь, сыновья его и бояре видѣли это чудо и должны были сознаться, что Новгородъ — подъ покровомъ неба Святитель Іона то-

гда же положилъ предать памяти потомства это дивное событіе [45])

Вел князь, прощаясь съ Новгородомъ, пригласилъ св Іону въ Москву Нельзя было не выполнить этого желанія в князя и по уваженію къ нему, а еще болѣе по любви къ Новгороду Святитель отправился въ Москву съ тяжеловѣсными дарами для вел князя это была и дань благодарности за посѣщеніе Новгорода и просьба о милости Москва приняла добродѣтельнаго архипастыря съ великими почестями' за нѣсколько верстъ отъ Москвы встрѣтили его бояре и почетные люди Первосвятитель Россіи Іона также принялъ его съ любовію Когда новгородскій архіепископъ отправился къ в. князю, былъ онъ встрѣченъ на дворѣ боярами, а по лѣстницѣ вели его подъ руки сыновья вел князя, самъ вел князь взялъ его за руку и ввелъ въ свои палаты и «елики тяжести даровъ принесены быша архіепископомъ, радостно пріятъ князь» Въ одно изъ послѣдующихъ посѣщеній вел князь сильно жаловался архіепископу на гражданъ Новгорода и грозилъ наказать Новгородъ войною Архіепископъ-патріотъ упрашивалъ вел князя не поднимать оружія, отъ котораго могутъ пострадать невинные «Если Государь, не взирая на мольбу мою, говорилъ архипастырь, подниметъ руку на невинныхъ то пусть не забываетъ, что между дѣтьми его поднимутся раздоры зависти Конецъ жизни твоей, князь, не далекъ За счастіе наслѣдника твоего я и паства моя будутъ усердно молить Бога,—Онъ пошлетъ ему свободу отъ тяжестей власти ордынской, укрѣпитъ и распространитъ державу его» Обѣщаніе свободы отъ ордынскихъ царей обрадовало великаго князя и онъ далъ слово быть милостивымъ къ Новгороду Старецъ архіепископъ заплакалъ и плакалъ горько Великій кн и митрополитъ въ удивленіи спрашивали о причинѣ скорби «Кто въ состояніи унизить и смирить такой сильный и многолюдный городъ мой, говорилъ архипастырь, если не низло-

жатъ его раздоры гражданъ? По крайней мѣрѣ при мнѣ да дастъ Господь тишину и миръ людямъ моимъ!» Архипастырь испросилъ у в к милость для любимой Отней пустыни—«свой судъ»[46])

По опредѣленію Московскаго собора 1460 г логоѳетъ Пахомій, образованный аѳонскій инокъ, написалъ житіе свят Алеѣсія[47]) Блаж архіепископъ, по согласію съ первосвятителемъ, поручилъ тому же Пахомію составить жизнеописаніе и службы новгородскимъ святымъ, щедро одаривъ его средствами къ жизни, подарками и пособіями для труда Прежде всего пересмотрѣно было житіе съ чудесами пр Варлаама, потомъ составлены житія Евѳимія и Моисея архіепископовъ[49]), пр Саввы Вишерскаго и благ княгини Ольги[50]), далѣе службы пр Онуфрію, Предтечѣ, св Евѳимію, пр Саввѣ, кн Гавріилу, чирской иконѣ Богоматери[51]) —До насъ дошло и нѣсколько богослужебныхъ книгъ, писанныхъ по «благословенію архіепископа Іоны»[52])

Предъ кончиною своею (мартъ 1461 г) великій московскій святитель Іона желалъ видѣть въ Москвѣ блаж архіепископа для совѣта о своемъ преемникѣ и съ мыслію о назначеніи его на эту каѳедру Смиренный архіепископъ отвѣчалъ «я уже старъ, ноги у меня слабы, не могу исполнить желанія твоего, святой отецъ, увидимся въ той жизни» —Онъ послалъ только обыкновенное согласіе свое на избраніе того, кто признанъ будетъ за достойнаго соборомъ[53]) —Новый митрополитъ Ѳеодосій прислалъ новгородскому архіепископу подтвержденіе охранять паству отъ сношеній съ унiатомъ Григоріемъ[54]) —Не оставляя заботъ о своей паствѣ, св Іона обратилъ заботливую любовь свою на Отнюю пустынь Въ 1462 г построилъ онъ въ ней каменный храмъ въ честь св Предтечи и въ томъ же храмѣ придѣлъ въ честь св Онуфрія Въ слѣдующемъ году построили тамъ же теплый каменный храмъ св Николая съ брат-

скою трапезою Отняя пустынь усердіемъ святителя изъ бѣдной становилась очень достаточною онъ подарилъ ей нѣсколько земель и рыбныхъ озеръ, которыя купилъ на свой счетъ[55])

На великокняжескомъ престолѣ сидѣлъ уже (съ апр 1462 г) сынъ Василія Іоаннъ III По нѣкоторымъ дѣламъ видѣли въ Новгородѣ, что новый великій князь недоволенъ Новгородомъ Блаж архіепископъ рѣшился (1463 г) отправиться въ Москву —Іоаннъ принялъ добродѣтельнаго архипастыря почтительно, просилъ молитвъ его за себя и напомнилъ ему обѣщаніе свободы отъ орды Святитель отвѣчалъ «не оставитъ Господь безъ вниманія слезной молитвы столькихъ угнетенныхъ, разсѣетъ орду, какими судьбами знаетъ, лишь бы государь пребылъ въ благочестіи и тихими очами надзиралъ за своею областію» —Вмѣстѣ съ тѣмъ напомнилъ онъ вел. князю, что отецъ его, твердо вѣря въ скорую свободу отчизны отъ власти татарской, и въ духовномъ завѣщаніи писалъ не требовать съ новгородской области той дани, которая назначалась для орды[56]) М Ѳеодосій принялъ новгородскаго архипастыря съ особенною любовію Онъ утвердилъ своею грамотою іерархическія права архіепископа и внушалъ какъ духовенству, такъ мірянамъ, отдавать ему все должное[57]) —Съ своей стороны новгородскій архипастырь еще на пути въ Москву далъ обѣщаніе построить въ Новгородѣ храмъ пр Сергію, которому дотолѣ не было посвящено ни одного храма въ Новгородѣ, и, возвратясь въ Новгородъ, устроилъ и освятилъ въ своемъ домѣ храмъ св. Сергію На цѣлой понынѣ иконѣ Сергія преподобный изображенъ въ поясъ благословляющимъ именословно[58]) —Нельзя не остановиться вниманіемъ на томъ, что храмъ пр Сергію былъ единственный, построенный св. Іоною въ Новгородѣ, а его предшественники такъ усердно строили новые храмы! Что это значитъ? То, что какъ предшественники св Іоны видѣли нужду въ храмахъ новыхъ для Новгорода, такъ св. Іона въ свое время

уже не видѣлъ этой нужды При св Іонѣ было въ Новгородѣ болѣе 200 храмовъ, въ томъ числѣ 100 каменныхъ

При св Іонѣ Новгородъ наслаждался гражданскимъ покоемъ Іоаннъ III уважалъ святителя до гроба его и даже защищалъ древнія права его на Псковъ Въ 1464 г Псковъ два раза присылалъ пословъ своихъ въ Москву упрашивать вел кн о томъ, дабы посвященъ былъ въ Москвѣ особый архипастырь для Пскова Іоаннъ сперва отвѣчалъ, что эго—дѣло великое и требуетъ соборнаго разсмотрѣнія[59]), потомъ, по сношеніи съ митрополитомъ, объявилъ рѣшительный отказъ Пскову, а митрополитъ съ своей стороны послалъ грамоту съ строгимъ осужденіемъ тщеславію псковитянъ Блаж Іона старался смягчить своею любовію недовольства псковитянъ на зависимость ихъ отъ новгородскаго владыки



Два года пользовались они землями и водами новгородской каѳедры, архипастырь не требовалъ отъ нихъ никакого вознагражденія, когда въ 1465 г изъявили они ему свою покорность[60]) Въ слѣдующемъ году отправился онъ къ нимъ во Псковъ и они встрѣтили его съ честію, онъ пробылъ мѣсяцъ у нихъ, совершалъ служенія, рѣшалъ судебныя дѣла, собралъ обычныя приношенія съ церквей и на четвертой недѣлѣ съ почетомъ выѣхалъ въ Новгородъ[61])

Въ концѣ 1466 г новгородская паства довольно страдала отъ моровой язвы, а въ 1467 г язва разразилась надъ нею въ ужасающемъ видѣ Въ одномъ Новгородѣ число умершихъ простиралось до 48,000 человѣкъ, въ томъ числѣ монаховъ и монахинь умерло 7650 и 300 приходскихъ священниковъ, во всѣхъ новгородскихъ пятинахъ похищено заразою 250,652 человѣка Можно представить себѣ, какою скорбію сокрушалось сердце до-

браго, патріотическаго архипастыря Онъ плакалъ и молился день и ночь. Въ тяжкой скорби о паствѣ услышалъ онъ голосъ «иди крестнымъ ходомъ въ неревскій конецъ, гдѣ явился образъ Богопріимца Симеона, и моръ перестанетъ» Въ Звѣриномъ дѣвичьемъ монастырѣ, въ неревскомъ концѣ, была тогда обширная скудельница, для погребенія несчастныхъ Святитель съ крестнымъ ходомъ отправился въ Звѣринъ монастырь, совершилъ колѣнопреклонное моленіе предъ явленною иконою праведника объ утолении гнѣва Божія, освятилъ обыденный храмъ въ честь праведника и отслужилъ литургію Затѣмъ моръ прекратился[62])

Въ 1469 г Псковъ еще разъ потревожилъ своего архипастыря По случаю бѣдствій моровой язвы и голода духовные Пскова предложили на вѣчѣ поддержать благочестіе, ослабѣвшее между прочимъ и отъ худой жизни вдовыхъ священниковъ и діаконовъ На вѣчѣ учреждено духовное управленіе, независимое отъ архіепископа, и постановлено удалять вдовыхъ священно-служителей отъ священнодѣйствія Святитель, дряхлый отъ лѣтъ, поспѣшилъ во Псковъ Его приняли съ уваженіемъ но когда сказалъ онъ, что незаконное управленіе должно быть замѣнено законнымъ, ему отвѣчали, что безпорядки духовенства велики, требуютъ самаго близкаго надзора Добродушный архипастырь отвѣчалъ вижу, дѣти, что и на вашей сторонѣ есть правда, пусть же рѣшаетъ дѣло св митрополитъ[63])! Митрополитъ Филиппъ I прислалъ кроткое увѣщаніе во Псковъ и Псковъ снова подчинился управленію архіепископа Святитель Іона вытребовалъ къ себѣ всѣхъ вдовыхъ священниковъ и діаконовъ въ Новгородъ и по строгомъ испытании выдалъ несомнѣннымъ по поведенію письменное дозволеніе священнодѣйствовать, а прочихъ подвергъ запрещенію[64])

Блаженный Іона, достигнувъ глубокой старости, почувствовалъ близость кончины и написалъ духовное завѣщаніе, въ которомъ любимую свою пустынь поручалъ покровительству пре-

емниковъ своихъ, а свое бренное тѣло—пустыни Причастившись св Таинъ, онъ мирно почилъ 5 нояб 1470 г [65]) Св тѣло его положено было въ могилѣ, имъ самимъ приготовленной въ Предтечевомъ храмѣ Отней пустыни Гробъ остался навсегда незакрытымъ и чистое тѣло святителя не издавало запаха тлѣнія [66])

Св Іона именуется чудотворцемъ Приведемъ нѣсколько чудесъ его

Княжеские воины, проходя въ г Корелу, стали было грабить село Отней пустыни Когда начальнику ихъ объявили, что это село — собственность св Іоны, онъ сказалъ не трогать села,—великій святитель Іона спасъ меня отъ смертной казни, къ которой присужденъ я былъ разгнѣваннымъ царемъ —Слуги стрѣлецкаго головы Дмитрія Третьякова схватили богатаго земледѣльца села монастырскаго Памфила и, вынуждая у него часть имѣнія, засадили его въ оковы Не ожидая ни откуда помощи на землѣ, молилъ онъ святителей Николая и Іону спасти его И вотъ въ тонкомъ снѣ явились ему два мужа въ свѣтлыхъ одеждахъ и сказали «встань и иди отсюда».—«Я въ оковахъ», отвѣтилъ онъ «Иди за нами», говорили они Пробудясь, не чувствовалъ онъ на себѣ оковъ, вслѣдъ за явившимися выскочилъ изъ комнаты и прибѣжалъ въ домъ Множество больныхъ исцѣлялось при гробѣ святителя, въ томъ числѣ прозрѣли три слѣпца Монастырскій слуга Іаковъ былъ бѣсноватымъ и бѣгалъ въ пустыя мѣста, скованнаго желѣзами привели его въ обитель, разъ въ келіи заснулъ онъ, свѣтлый мужъ въ святительской одеждѣ явился ему и сказалъ «Іаковъ! исцѣляетъ тебя Господь Іисусъ мною, рабомъ своимъ» И Іаковъ сталъ смысленнымъ, покойнымъ и здоровымъ Это было въ 1540 г [67]) При м Кириллѣ (1568—1572 г) случился пожаръ въ Отней пустини Двое изъ братій, вспомнивъ, что гробъ святителя только закрытъ досками,

поспѣшили вынесть его изъ храма Храмъ сгорѣлъ, пламя было вблизи гроба святителя но мощи остались цѣлы и невредимы Тогда, по предложенію новгородскаго архіепископа, опредѣлено праздновать память св чудотворца Іоны [68])

ШЕСТАГО ЧИСЛА

Св. ПАВЛА исповѣдника, архіепископа Константинопольскаго.

ПАВЕЛЪ исповѣдникъ былъ преемникомъ Александра Константинопольскаго (30 авг), но тотчасъ по вступленіи на престолъ высланъ императоромъ Константиномъ Великимъ въ Понтъ, по интригамъ ариянской партіи По смерти Константина возвратился, но года черезъ два опять сосланъ императоромъ Констанціемъ въ Месопотамію, а константинопольскій престолъ достался ариянину Евсевію Этотъ Евсевій умеръ скоро (341), и граждане вновь вызвали Павла, но императоръ не призналъ его, и Павелъ удалился въ Римъ, гдѣ и проживалъ, вмѣстѣ съ нѣкоторыми другими восточными епископами, до 347 г , полагаясь на оправдывающую его грамоту папы Юлія, возвратился на престолъ Но императоръ Констанцій велѣлъ выслать его въ Солунь, а епископство предоставилъ Македонію Павелъ искалъ помощи на Западѣ и, по просьбѣ западнаго императора Констанса, Констанцій обѣщалъ пересмотрѣть его дѣло, но когда Павелъ явился въ Константинополь, то былъ схваченъ и отведенъ въ Каппадокію, въ городъ Кукузъ, гдѣ скоро (350 года) ариане задушили его собственнымъ его омофоромъ во время богослуженія Въ 381 году мощи его перенесены въ Константинополь, а въ 1236 году—въ Венецію, гдѣ и понынѣ

---

† Въ тотъ же день преставленіе преп. ВАРЛААМІЯ Хутынскаго.

ПО ВКЛАДНОЙ пр Варлаама видно, что онъ былъ сынъ богатыхъ родителей и отъ нихъ получилъ богатое наслѣдство «Се же все далъ Варлаамъ Михалевъ сынъ», говоритъ преподобный [68]) По синодикамъ, родители его — Михаилъ и Анна По твердому мѣстному преданію, они жили въ Новгородѣ, на Софійской сторонѣ, въ прежнемъ неревскомъ концѣ Здѣсь родился и проводилъ юные годы свои Алексій Михайловичъ, будущій подвижникъ Варлаамъ Это мѣсто впослѣдствіи отличено было каменнымъ крестомъ, а потомъ часовнею Въ грамотѣ патр Никона читаемъ «устроена часовня 1645 г на Досланной улицѣ, гдѣ прежде того стоялъ каменный крестъ, а въ древнее время жилъ чудотворецъ Варлаамъ» [70]).

По древнему житію [71]), Алексѣй Михайловичъ еще при жизни родителей занимался не земнымъ, а небеснымъ, постился и молился Въ домъ родителей пришли странники и изъ числа ихъ инокъ Порфирій особенно возбудилъ въ душѣ Алексія горячую ревность къ подвигамъ Алексій удалился послѣ того въ Лисичій монастырь, гдѣ нашли себѣ вѣчный покой и родители его Не довольствуясь монастырскою жизнію, Алексій, въ иночествѣ Варлаамъ, рѣшился подвергнуть себя болѣе строгимъ подвигамъ въ уединеніи

Уединенный холмъ въ лѣсу, на берегу Волхова, въ 10 вер отъ Новгорода, понравился пустыннику И точно Хутынскій холмъ — самое красивое мѣсто изъ всѣхъ окрестностей Новгорода съ холма, даже и при чащѣ лѣсной, видны окрестности на дальнее разстояніе — Правда, въ народномъ мнѣніи не высоко стояла эта мѣстность *Хутынь*—худынь, худое мѣсто, мѣсто нечистой силы, тутъ же болото *Видѣнь*, гдѣ видятся нечистые Но рабъ Божій призванъ на то, чтобы не бояться нечистаго,

ему дано оружіе — крестъ, онъ долженъ гнать нечистое и изъ сердецъ человѣческихъ —Въ такихъ мысляхъ преподобный поставилъ себѣ въ Хутынѣ келію и сталъ подвизаться въ постѣ и молитвахъ [72]) Какъ строга была пустынная жизнь его, показываютъ памятники, доселѣ цѣлые Во власяницѣ его — 18 фунтовъ, въ веригахъ 8 фунтовъ [73]) Итакъ 26 фунтовъ тяжести постоянно было на тѣлѣ его и жесткая власяница постоянно чесала и драла тѣло его

О строгомъ пустынникѣ, какъ ни скрывался онъ отъ людей, узнали люди и воздыхающіе о небесной отчизнѣ приходили слушать наставленія его Строгій къ себѣ, отшельникъ не могъ отказать благой просьбѣ тѣхъ, которые желали жить съ нимъ А такихъ оказывалось не мало Не мало тогда было обителей въ вѣдѣніи новгородскаго владики но онѣ были городскія, стояли или въ самомъ городѣ или въ верстахъ двухъ отъ шумнаго, торговаго города Хутынь былъ мѣстомъ пустынным, гдѣ нечѣмъ было развлекаться, гдѣ было тихо и безмолвно, любезный просторъ для безмолвнаго подвижничества и молитвъ Когда собралось къ преподобному довольно пустынолюбивыхъ людей онъ поставилъ небольшой деревянный храмъ преображенія Господня и при храмѣ нѣсколько келій [74]) Такъ было и послѣ въ пустыняхъ!—Въ пустынѣ пр Сергія и до самаго конца долгой жизни его не было каменнаго храма Пустыня Варлаама начала цвѣсти подвижниками Примѣръ и наставленія преподобнаго вели ихъ къ совершенству Варлаамъ самъ копалъ землю и отправлялъ другія работы еще цѣлъ колодезь, выкопанный имъ вблизи кельи его, которая была построена также его руками [75]) Преподобный не щадилъ себя ни въ постѣ, ни въ бдѣніи молитвенномъ, ни въ терпѣніи скорбей Обитель впослѣдствіи чтила пр Варлаама какъ одного изъ великихъ постниковъ, признавая постничество отличительною чертою его [76]) Оскорбленія наносили ему люди, опасавшіеся ущерба

для своей корысти. Преподобный прощалъ обиды безкорыстной душѣ своей [77])

Понынѣ цѣлая въ обители Хутынской грамота преп Варлаама показываетъ, что онъ, еще не бывъ игуменомъ, далъ ее и слѣд , не бывъ еще игуменомъ, старался оградить покой ея отъ нуждъ земной жизни и отъ притязаній корысти Вотъ что пишетъ онъ въ своей грамотѣ «я Варлаамъ далъ св Спасу землю, огородъ, рыбныя и гоголиныя ловли и пожни 1) рель (поемный лугъ) противъ села за Волховомъ, 2) на Волховцѣ рыбную ловлю, называемую Колъ, 3) ловлю Корь, 4) ловлю Лозу, 5) землю Вольмину и землю на островѣ съ нивами, всю ту землю я отдалъ св Спасу съ челядью (поселянами) и скотомъ. Поселяне же 1) молодой человѣкъ съ женою, 2) Власій, 3) дѣвка Ѳевронья съ двумя сыновьями, 4) Недачь, къ тому шесть лошадей и корова Еще я далъ св Спасу другое село на Слудицѣ, въ которомъ церковь св Георгія, съ пашнями и сѣнокосами, рыбными ловлями и со всѣмъ, что въ немъ есть Все это я, Варлаамъ, сынъ Михаиловъ, далъ св Спасу Если же кто по наученію діавола и злыхъ людей захочетъ отнять что либо, изъ пашень ли, изъ сѣнокосовъ ли, изъ ловлей ли да будетъ ему противникомъ св Спасъ въ семъ вѣкѣ и будущемъ» [78])

Въ обители преподобнаго понынѣ цѣлъ крестъ изъ серебристой мѣди, съ надписью «Михаила образъ» и другою надъ распятіемъ «црь славы Ісь Хс » Это — памятникъ уваженія преподобнаго къ родителю Этотъ крестъ уже извѣстенъ былъ по описанію чуда 1460 г Цѣлы также священническая риза преподобнаго изъ мухояра кофейнаго цвѣта, подризникъ, поручи [79]) и служебникъ [80]), памятники благоговѣнія его къ достойному священнослуженію

Пр Варлаамъ далъ для обители своей уставъ но, къ сожалѣнію, драгоцѣнный уставъ святаго не сохранился для нашего времени во всей цѣлости Извѣстно, что уставомъ его предпи-

сано было раздавать милостыню бѣднымъ и всѣхъ странныхъ кормить и поить [81]). Одинъ иностранецъ записалъ статью устава о настоятелѣ «сперва братія, такъ говоритъ уставъ, просятъ князя о избраніи достойнаго настоятеля и руководителя по заповѣдямъ Господнимъ. Избранный, до утвержденія въ званіи своемъ отъ начальства, обязывается клятвою и подпискою жить въ той обители по правиламъ св отцовъ, честно и благоговѣйно, ко всякой должности и ко всякому монастырскому послушанію опредѣлять людей вѣрныхъ и быть заботливымъ о пользѣ монастыря, о нуждахъ и дѣлахъ совѣтоваться съ тремя или четырмя изъ старшей братіи, а потомъ предлагать дѣла на общее разсужденіе братіи и не иначе приводить въ исполненіе, какъ съ общаго согласія, жизнь вести трезвую и ничего лишняго противъ прочихъ для своего продовольствія не держать, а потому всегда ходить на общую трапезу и довольствоваться пищею общею съ братіею, всѣ годовые приходы и расходы вести неопустительно и прибытки полагать въ казну безъ утайки Все это обѣщаетъ онъ выполнять подъ опасеніемъ взысканія отъ начальства и лишенія званія своего Въ то же время и старшіе изъ братіи даютъ клятву въ точномъ исполненіи всего вышесказаннаго и въ совершенномъ повиновеніи своему настоятелю» [82])

Дѣла открывали людямъ великаго подвижника Варлаама Къ нему приходили вельможные люди и простолюдины, богатые купцы и бездомные иноки, всѣ съ надеждою получить душевную пользу. Его строгая, нестяжательная жизнь, его опытность въ распознаваніи душевныхъ болѣзней, его слово, исполненное силы и духа, оставляли глубокое впечатлѣніе въ слушавшихъ его Онъ каждому говорилъ свое богатымъ внушалъ не забывать, что есть вѣчность съ муками для веселыхъ и забывчивыхъ, начальствующимъ предлагалъ помнить, что начальствуютъ они надъ подобными себѣ и должны дать отчетъ Господу

Высокіе подвиги самоотреченія очистили духъ его и—онъ являлъ въ себѣ опыты прозрѣнія

Разъ шелъ онъ въ Новгородъ къ владыкѣ На мосту народъ готовъ былъ сбросить въ Волховъ уличеннаго преступника — Преподобный, взглянувъ на бѣднаго осужденнаго, сказалъ народу «онъ загладитъ вины свои въ Хутынѣ, отдайте мнѣ его» И народъ отдалъ уважаемому пустыннику —Въ другое время точно такая же случилась встрѣча съ Варлаамомъ, въ этотъ разъ даже просили преподобнаго спасти осужденнаго отъ смерти но онъ молча прошелъ мимо —«Что это значитъ? Отчего одного спасъ, а другому не хотѣлъ оказать той же милости?» спросили его изумленные ученики «Господь всѣмъ хочетъ спасенія, сказалъ преподобный Первый осужденный былъ



осужденъ по правдѣ но ему, кающемуся, Господь далъ время очиститься покаяніемъ и онъ совершаетъ покаяніе въ обители Послѣдній осужденъ несправедливо но за невинное страданіе получилъ онъ вѣнецъ праведника, тогда какъ иначе земная лесть могла испортить душу его»

Князь Ярославъ прибылъ въ пустыню къ преподобному «Будь здоровъ, добрый князь, и съ сыномъ твоимъ», сказалъ преподобный при первой встрѣчѣ Князь изумился, но потомъ узналъ, что у него родился сынъ По просьбѣ князя преподобный крестилъ новорожденнаго Признательный князь далъ обители преподобнаго земли [83]) Это было въ 1190 году [84])

Монастырскіе рыболовы, вытянувъ удачную тоню, скрыли большаго осетра и принесли обители только мелкую рыбу Преподобный съ улыбкою сказалъ имъ «вы принесли ко мнѣ

дѣтей, гдѣ же мать ихъ»? Смущенные рыбаки исповѣдали грѣхъ свой

Благоговѣйный селянинъ по усердію доставлялъ обители нужное и неожиданно лишился единственнаго сына Онъ привезъ мертваго въ обитель и преподобный возвратилъ его отцу живымъ Въ другое время плыли люди по Волхову и одинъ упалъ изъ лодки въ воду, его вытащили бездыханнаго и принесли къ Варлааму Преподобный помолился и утопленникъ ожилъ [85]).

Одинъ опытъ прозорливости преподобнаго запечатлѣнъ общественною хвалою Богу Преподобному случилось быть у архіепископа и святитель (это былъ блаж Григорій, братъ великаго Іоанна), отпуская его послѣ бесѣды, сказалъ, чтобы побывалъ у него старецъ спустя недѣлю «Если Господу угодно, отвѣчалъ преподобный, въ пятницу первой недѣли поста св апостоловъ пріѣду къ твоей святынѣ на саняхъ» —Архіепископъ удивился, но не требовалъ объясненія —Въ ночь предъ показанною пятницею выпалъ глубокій снѣгъ и былъ сильный морозъ.—Преподобный прибылъ къ владыкѣ на саняхъ —Архипастырь скорбѣлъ о томъ, что морозъ можетъ повредить хлѣбъ «Не скорби, святый владыка, сказалъ преподобный надобно благодарить Господа за милость,—морозъ истребилъ червей, которые погубили бы хлѣбъ въ корнѣ,—а снѣгъ только напоитъ жаждущую землю» Дѣйствительно на другой день жаръ дневной растопилъ снѣгъ и вода напоила сухую землю, а при корняхъ ржи найдены погибшіе отъ мороза черви, вслѣдствіе того и другаго былъ такой урожай хлѣбовъ, какого давно не видали —Въ благодарную память объ этомъ событіи въ пятницу на первой недѣлѣ Петрова поста совершается крестный ходъ изъ Новгорода въ Хутынь монастырь [86])

Дѣяніемъ послѣдняго года жизни преподобнаго было построеніе каменнаго храма въ обители —При освященіи храма

въ славу Спасителя, преподобный почтенъ былъ саномъ игумена —Не удивимся тому, что такъ поздно пр Варлаамъ облеченъ былъ саномъ игумена Преп Антоній новгородскій, предшественникъ его, также только при освященіи каменнаго храма своей обители посвященъ былъ въ игумена (1130 г), хотя до того времени онъ уже 24 года подвизался надъ устроеніемъ обители [87]) Какъ Антоній, такъ и пр Варлаамъ, не гоня по смиренію имени игумена, по жизни своей были начальники надъ совѣстію братіи и братія покорялись имъ —Пр Варлаамъ, чувствуя близость кончины своей, назначилъ ученика своего Антонія въ преемники себѣ и мирно почилъ 6 ноября 1192 г [88]).

Въ 1461 г освященъ былъ въ Москвѣ первый храмъ во имя пр Варлаама Хутынскаго Съ того времени, говоритъ лѣтопись, начали праздновать въ Москвѣ память пр Варлаама —Но въ Новгородѣ храмъ въ честь пр Варлаама Хутынскаго видимъ за 50 лѣтъ прежде того, въ 1410 г [89])

Мощи преподобнаго, говоритъ древнее житіе, видѣлъ нетлѣнными блаж архіепископъ Евѳимій (1429—1458 г) Это было такъ святитель, призвавъ хутынскаго игумена Тарасія, заповѣдалъ три дня поститься и совершать келейно молитвы, дабы узнать волю Божію объ основателѣ обители —Спустя три дня архіепископъ, игуменъ и съ ними иподіаконъ Іаковъ вошли въ храмъ, сняли каменную крышу съ гроба и увидѣли нетлѣнное тѣло, лице и брада оказались сходными съ изображеніемъ преподобнаго на иконѣ, стоявшей надъ гробомъ Святитель прославилъ Бога, а иподіаконъ, пораженный чудомъ, принялъ иночество Это было послѣ того, какъ явившійся святитель Іоаннъ заповѣдалъ чтить великихъ мужей русской Церкви [90])

Мощи преподобнаго остались и послѣ того закрытыми Въ 1471 г. великій князь Іоаннъ Ш, предавъ опустошенію новгородскую область, взошелъ въ Новгородъ грознымъ побѣдителемъ Онъ прибылъ и въ Хутынь поклониться, какъ говорилъ, преподоб-

ному [91]) — «Почему, спросилъ онъ, не открываютъ гроба св Варлаама?» — «Издавна никто не смѣетъ», отвѣчалъ игуменъ Наѳанаилъ, «видѣть мощи чудотворца ни для князей, ни для архіепископовъ, ни для бояръ не открываютъ ихъ, пока Господь не соблаговолитъ изъявить на то свою волю» Великій князь, думая, что тогда, какъ врученъ ему мечъ, можетъ онъ ненаказанно распоряжаться и святыми, съ грознымъ гнѣвомъ приказалъ открыть мощи Но, видно, если есть грозные на землѣ, есть они и на небѣ, и съ послѣдними первымъ спорить не подъ силу Едва только начали, по приказанію грозному, поднимать каменную доску и копать землю, какъ изъ гроба чудотворца вырвался дымъ и за дымомъ пламень, опаливший стѣны —Великій князь въ ужасѣ бросился вонъ изъ храма со всею свитою, такъ что выронилъ въ монастырѣ и трость свою [92]), трость эта понынѣ цѣла въ обители, цѣла и обожженная пламенемъ дверь [93])

Трудно описать всѣ чудеса, какія совершалъ преп Варлаамъ Не разъ и начинали составлять описаніе ихъ [94]) Преподобный исцѣлялъ больныхъ всякаго рода, иноковъ своей обители и мірянъ Его видимъ теплымъ молитвенникомъ то за Новгородъ, то за цѣлую Россію —Послѣднее было въ 1521 г во время нападенія Магметъ-Гирея [95]) и въ 1610 г въ бѣдственное занятіе Москвы ляхами [96]) —Относительно Новгорода вотъ что разсказываетъ повѣсть современника Инокъ Тарасій ночью приготовлялъ въ храмѣ свѣчи для утренняго служенія И вотъ видитъ сами собой зажглись свѣчи, ѳиміамомъ наполнился храмъ, изъ гроба своего встаетъ преподобный Варлаамъ и, ставъ среди храма, молится вслухъ за Новгородъ, дабы человѣколюбивый Господь отвратилъ отъ него гнѣвъ свой —Тарасій въ ужасѣ палъ на землю. Преподобный, поднявъ его, сказалъ «не бойся, Тарасій, хочу открыть тебѣ горе, готовое для Новгорода, неправды котораго вопіютъ на небо, ступай, взойди на церковную кровлю и посмотри, что дѣлается въ Новгородѣ»? Тарасій побѣжалъ и

увидалъ, что воды озера Ильменя поднялись и готовы затопить городъ, въ страхѣ прибѣжавъ, разсказалъ, что̀ видѣлъ Преподобный со слезами молился Господу о спасеніи города Потомъ опять послалъ инока смотрѣть на городъ Тарасій увидѣлъ множество ангеловъ, бросающихъ огненныя стрѣлы на толпы мужчинъ, женщинъ, дѣтей —Когда сказалъ онъ о томъ преподобный снова слезно молился Затѣмъ сказалъ «молитвами Богородицы и святыхъ избавленъ Новгородъ отъ потопленія, но въ немъ сильный моръ на людей» И опять послалъ Тарасія смотрѣть Иноку представилась огненная туча, наступающая на городъ Въ трепетѣ сказалъ онъ о томъ святому «Послѣ мора будетъ пожаръ въ Новгородѣ и вся Торговая сторона его сгоритъ», сказалъ преподобный и легъ опять въ гробъ свой и свѣчи погасли Лѣтопись замѣчаетъ, что моръ и пожаръ были въ 1509 г при архіепископѣ Серапіонѣ, а откровеніе Тарасію было за 4 года предъ тѣмъ, въ 1505 г [97])

Въ обители своей преподобный является бдительнымъ настоятелемъ, иногда очень строгимъ Двухъ игуменовъ обители своей онъ жестоко наказалъ посохомъ игуменскимъ и одинъ послѣ наказанія больнымъ и умеръ, другой перенесъ сильную болѣзнь Казначей Тарасій, живши сперва строго, потомъ начавшій употреблять монастырскую собственность на веселое угощеніе подобныхъ ему, былъ также наказанъ палкою и едва выздоровѣлъ, принесши покаяніе, а веселый собесѣдникъ его умеръ разслабленнымъ Келарь Іоасафъ, наказанный, но неисправившійся, съ заздравною чашею въ рукѣ испустилъ духъ -- Для иноковъ внимательныхъ къ себѣ преподобный являлся весьма милостивымъ Къ иноку Иринарху, три года страдавшему отъ грыжи и уже готовившемуся къ смерти, явился онъ въ одѣяніи пресвитера съ іеродіакономъ и нѣсколькими иноками какъ бы въ крестномъ ходѣ Окадивъ иконы, благословилъ онъ больнаго и сказалъ «вотъ ты и здоровъ, братъ мой, вкуси пищи», которая

тогда же принесена была Больной всталъ здоровымъ. Это было въ пасху [98])

Въ 1408 г Константинъ Дмитріевичъ, князь новгородскій, больнымъ привезенъ былъ въ обитель преподобнаго и уже думали готовить погребеніе его. Совершивъ молебенъ, оставили больнаго въ храмѣ и здѣсь мало по малу онъ ожилъ когда игуменъ пришелъ изъ трапезы въ храмъ, князь уже самъ прикладывался къ ракѣ преподобнаго [99])

Чудо, совершившееся надъ молодымъ постельничимъ князя, поучительно и по частностямъ своимъ Добрый молодой человѣкъ сдѣлался тяжко боленъ и желалъ поклониться преп Варлааму въ его обители Явившійся преподобный обѣщалъ исцѣлить его, когда повезли больнаго въ Хутынь, на дорогѣ онъ умеръ, но когда подвезли къ воротамъ обители, очнулся и при мощахъ преподобнаго совсѣмъ выздоровѣлъ —Спрошенный о томъ, что съ нимъ было, онъ разсказалъ слѣдующее «я видѣлъ около себя множество бѣсовъ и одинъ изъ нихъ держалъ свитокъ, гдѣ записаны грѣхи мои Явившійся св Николай сказалъ немногія добрыя дѣла его болѣе значатъ, чѣмъ грѣхи его, открытые при томъ духовному врачу Бѣсы скрылись Явились ангелы и великій изъ нихъ съ ласьою повелъ меня въ какое-то свѣтлое мѣсто, гдѣ много прекрасныхъ деревъ и цвѣтовъ —Вотъ вижу пр Варлаама чудотворца съ посохомъ въ рукѣ, какъ написанъ онъ на иконѣ «Григорій!» подойдя сказалъ онъ, «я не успѣлъ придти къ тебѣ при исходѣ твоемъ, теперь ты хочешь ли остаться здѣсь?» «Хочу здѣсь пребывать», отвѣчалъ я Самъ Варлаамъ сказалъ «хорошо было бы остаться тебѣ здѣсь, но будутъ скорбѣть родители твои, — иди, утѣшь отца и мать, я — твой помощникъ» Взявъ за руку, повелъ онъ меня, а впереди шелъ тотъ ангелъ въ діаконскомъ одѣяніи.—Пройдя мимо цвѣтущихъ деревъ ангелъ скрылся, а св Варлаамъ, оградивъ меня крестнымъ знаменіемъ и иконою св Николая, сказалъ «Григорій! ты молился

вел чудотворцу Николаю и меня призывалъ на помощь, молись ему и впередъ, а я—помощникъ твой» Отойдя немного, оглянулся и сказалъ «спустя 7 лѣтъ ты будешъ у меня»—и сталъ невидимъ [100])

«Взявъ крестъ Господа, преподобный Варлаамъ, ты твердо слѣдовалъ за Распявшимся на крестѣ за насъ все оставивъ, возлюбилъ ты единаго Христа Предстоя предъ Нимъ съ ангелами, моли ущедрить міръ и спасти души наши» [101])

---

† Въ тотъ же день преставленіе св. ГЕ́РМАНА, архіепископа Казанскаго.

Блаженный Германъ, въ крещеніи Григорій [102]), былъ изъ фамилии Полевыхъ, происходившей отъ князей смоленскихъ Полевы отличались усердною службою гражданскою и ревностію къ благочестію Александръ Борисовичъ Поле былъ бояриномъ в к Василія Дмитріевича Внукъ его Ѳеодоръ Дмитріевичъ служилъ у волоколамскаго князя Бориса, духовнаго друга преп Іосифу Василій Ѳедоровичъ старшій служилъ въ Угличѣ у кн Дмитрія Ивановича, а сынъ его Никифоръ постригся у преп Іосифа съ именемъ Пила [103]). Сынъ Аѳанасія Ѳеодоровича, брата Василіева, Ѳеодоръ былъ отцемъ блаженнаго Григорія [104]). Въ Іосифовой обители подвизались еще Полевы Серапіонъ и Симеонъ [105]) Это, какъ вѣроятно, были племянники Аѳанасія Ѳедоровича, Иванъ и Владиміръ Васильевичи [106]) Подъ вліяніемъ благочестивыхъ родственниковъ и обители Іосифовой, блаж Григорій еще въ домѣ родителей соблюдалъ строгій постъ и любилъ молитву, а потомъ удалился въ Іосифовъ монастырь и здѣсь принялъ иночество съ именемъ Германа Сюда же поступилъ и родитель его, принялъ иночество съ именемъ Филоѳея и пожертвовалъ обители свою деревню [107])

Въ Волоколамской обители Германъ подвизался подъ руководствомъ игумена Гурія Руготина, впослѣдствіи перваго святителя казанскаго По его благословенію, «послѣдній въ инокахъ», такъ называлъ себя Германъ, трудился надъ списываніемъ книгъ Такъ извѣстны списанные имъ богородичникъ [108]) и евангеліе, а кромѣ того въ Іосифовой обители были «псалмы печатные въ честь архіепископа Германа казанскаго» [109]). Хотя Волоколамская обитель и была мѣстомъ самаго суроваго заточенія для блаж Максима Грека но блаж. Германъ съ любовію изучалъ наставленія блажен Максима, какъ мужа просвѣщенія высокаго и страдальца невиннаго [110]) Старицкая братія вызвала къ себѣ Германа для управленія обителію и онъ посвященъ былъ (въ нач 1551 г) въ архимандрита тверскимъ епископомъ Акакіемъ Пробывъ два года съ половиною въ Старицѣ, возвратился онъ въ Іосифовъ монастырь, чтобы быть подъ начальствомъ другихъ и обучать себя смиренію Въ 1553 г архимандритъ Германъ былъ на соборѣ противъ Матвея Башкина и этотъ злой врагъ христіанства отданъ былъ ему на увѣщаніе въ Волоколамскій монастырь [111])

Соборомъ 1555 г блаж Гурій избранъ и посвященъ былъ въ архіепископа казанскаго, а блаж Герману поручено было устроить обитель въ Свіяжскѣ, чтобы была она разсадникомъ благочестія и вѣры св въ странѣ магометанской Получивъ богатыя пособія отъ царя и святителей, блаж Германъ ревностно занялся исполненіемъ возложеннаго на него порученія онъ построилъ каменный хвамъ успенія Богоматери съ колокольнею и келіи для монашествующихъ По перепискѣ его съ св Гуріемъ, работы по построенію монастыря производились поденьщиками, которымъ платилось по денежкѣ за день работы, и однако преподобный жаловался святителю, что цѣна работѣ очень высока.— Это показываетъ, какъ дороги были тогда деньги! Недавно еще цѣла была келья, гдѣ св Германъ проводилъ время въ молитвѣ

и трудахъ Келья подъ колокольнею не болѣе трехъ квадратныхъ аршинъ На этомъ неширокомъ пространствѣ помѣщалась и печка, одно окно, менѣе аршина въ вышину Въ переднемъ углу икона Богоматери и предъ нею фонарь изъ слюды Иглы, нитки, паперстокъ, которыя употреблялъ онъ при келейномъ занятіи, оставались при его гробницѣ [112]) Такъ была проста жизнь свіяжскаго настоятеля! Такъ былъ строгъ къ себѣ преподобный! Слухъ о добродѣтельной жизни его разнесся по окрестностямъ Свіяжска и вдали отъ него Въ новую обитель, къ ея подвижнику-настоятелю, приходили многіе одни, чтобы принять благословеніе человѣка Божія, другіе принимали иночество отъ рукъ его Строгій къ себѣ самому, преподобный былъ милостивъ и щедръ ко всѣмъ нуждающимся Христіанская благотворительность его, не различавшая ни своего, ни чужаго, ни вѣрнаго, ни невѣрнаго, ни друга, ни врага, сама собою показывала невѣрнымъ, каковъ духъ христіанскаго закона А для того, чтобы благотвореніями проповѣдывать о вѣрѣ дѣтямъ природы, блаженному Герману даны были достаточныя средства [113]) ни блаженный Германъ, ни другіе не думали тогда, что не иначе, какъ наставленіями, надобно преобразовывать души дикія, напротивъ, хорошо понимали тогда, что нельзя учить дѣтей философіи Платоновой, имъ нужна азбука «Иноки должны уподобляться апостоламъ, которыхъ послалъ Господь учить и крестить», писалъ царь архіепископу Гурію Блаженъ Германъ вполнѣ былъ такимъ инокомъ. Слушатель наставленій мудраго Максима былъ въ состояніи предлагать отчетливую проповѣдь о св вѣрѣ и магометанамъ, и язычникамъ Свіяжская обитель была средоточіемъ, откуда распространялась проповѣдь св вѣры по правому берегу



Волги и въ ней преимущественно принимали крещение оглашаемыя чада вѣры. Такое значение за обителию Германа осталось на долгое время и послѣ Германа. По писцовой книгѣ 1568 г видимъ, что заботливостию блаж Германа собрано было въ его обители до 152 книгъ разнаго содержания, изъ нихъ 8 были писаны на пергаментѣ Псалтырь, книга Антіоха, прологъ и пр. [114]) Блаженный Германъ былъ усерднымъ помощникомъ святому архипастырю своему по дѣламъ вѣры и усердно выполнялъ порученія его по епархіи Съ своей стороны св. Гурій оказывалъ ему особенное довѣріе свое, — поручилъ суду его всѣ сельскіе церковные причты Свіяжскаго уѣзда, а монастырь его освободилъ отъ своего суда [115])

Такъ протекло 8 лѣтъ жизни въ казанской странѣ, когда скончался св Гурій Соборъ 1564 г призналъ блаж Германа достойнымъ занять каоедру св Гурія и онъ былъ посвященъ (мар 12) въ Москвѣ въ архіепископа казанскаго Онъ «пасъ Церковь Божію три лѣта и восемь мѣсяцевъ» [116]) Собственно въ Казани пришлось ему жить не болѣе двухъ годовъ но и въ эти немногіе годы онъ оставилъ по себѣ память великаго святителя Такъ въ Зилантовой пустыни, гдѣ дѣти обучались грамотѣ и закону Божію, введено имъ общежитіе, что дало возможность болѣе прежняго содержать братіи и учениковъ [117]) Въ 1566 г (мая 12) митрополитъ Аѳанасій по болѣзни отказался отъ каѳедры. Блаж. Германъ находился тогда въ Москвѣ и былъ ходатаемъ за знаменитаго князя Воротынскаго предъ царемъ [118]) Царь зналъ высокія добродѣтели святителя «Германъ, такъ писалъ бывшій царедворецъ Іоанна князь Курбскій, былъ человѣкъ знатнаго рода Полевыхъ и столько же высокъ умомъ, сколько ростомъ, мужъ жизни чистой и святой, ревностный изслѣдователь священнаго писанія, подвижникъ духовный, онъ нѣсколько перенялъ и ученіе Максима философа, былъ человѣкъ простой, искренній и твердый, готовый на помощь застигнутымъ бѣдою

и напастію и усердный попечитель о бѣдныхъ [119]) —Іоаннъ въ это время иногда приходилъ въ себя, но уже страдалъ душевною немочію, которая терзала его и особенно подданныхъ его. Онъ назначилъ Германа въ митрополита, блаж Германъ не могъ желать высокой каѳедры уже и потому, что съ дикимъ звѣремъ, какимъ бывалъ тогда Іоаннъ, жить было не легко но по волѣ царя занялъ митрополичій домъ Высоко уважая обязанности сана, которымъ готовились облечь его въ храмѣ, Германъ не хотѣлъ связать себѣ рукъ молчаніемъ, прежде, чѣмъ облеченъ будетъ высокимъ саномъ, онъ рѣшился переговорить съ царемъ Разъ Іоаннъ посѣтилъ его въ митрополичьемъ домѣ Во время разговора блаж пастырь обратилъ рѣчь къ высокимъ и необходимымъ предметамъ жизни, тихо и кротко говорилъ царю о страшномъ судѣ Божіемъ, предъ которымъ должны дать отчетъ всѣ, подданные и цари, и предъ которымъ страшно будетъ презрителямъ закона Божія, кто бы они ни были Царь задумался и вышелъ отъ Германа мрачнымъ, въ тревогѣ души, страдавшей подозрительностію Онъ пересказалъ грязнымъ любимцамъ своимъ рѣчи святителя и спросилъ что думаютъ они? Они знали Германа и понимали, что при первомъ случаѣ будетъ онъ настаивать предъ царемъ прогнать негодяевъ, какъ безчестіе царю и страшное зло государству, и потому въ одинъ голосъ отвѣчали «Боже тебя сохрани, царь, отъ такого совѣтника, уже ли ты хочешь быть въ неволѣ, болѣе тяжкой, чѣмъ былъ у Сильвестра и Адашева»? Они стали упрашивать царя на колѣняхъ и болѣе всѣхъ Алексѣй Басмановъ съ сыномъ, не допускать Германа до высокой каѳедры Іоаннъ послалъ сказать Герману, чтобы выѣхалъ изъ митрополичьяго дома и поручилъ передать ему такія слова царя «ты еще не возведенъ на митрополію, а уже отнимаешь у меня свободу» [120]) —Опозоривъ вѣрнаго своему долгу святителя, не отпустили его въ Казань, но въ первое время тайно держали его гдѣ-то въ заключеніи, почему

не было его на соборѣ, избиравшемъ св Филиппа въ митрополита, оттого-то думали, что онъ или отравленъ, или заду шенъ [121]) Но онъ былъ на посвященіи св Филиппа въ митрополита [122]) —«Преставися въ л 7075 нояб 6 д въ Москвѣ, во время мороваго повѣтрія, погребенъ въ чину святительскомъ, якоже повелѣ, въ церкви св Николая, иже зовется мокрый, паствы своея архимандритомъ Иродіономъ (свіяжскимъ) и Спасскимъ (казанскимъ) Іеремею, который послѣди бысть архіепископъ казанскій» такъ говоритъ казанское извѣстіе [123])

Спустя 27 лѣтъ, 1595 г, свіяжскіе граждане выпросили у царя и патріарха дозволеніе перенесть св тѣло архипастыря ихъ въ Свіяжскъ Архіепископъ Гермогенъ свидѣтельствовалъ и нашелъ тогда нетлѣнными мощи святителя Когда ставили ихъ (25 сент.) въ алтарѣ созданнаго имъ монастырскаго храма то не только въ храмѣ, но и по всей обители разлилось благоуханіе Тогда же истекли отъ нихъ исцѣленія нѣсколькимъ больнымъ, въ томъ числѣ прозрѣли два слѣпца Затѣмъ еще исцѣлились при иконѣ святителя двое подъячихъ Свіяжска, одинъ глухонѣмой и разслабленный, другой страдавшій отъ пьянства [124])

СЕДЬМАГО ЧИСЛА

Св. ТРИДЦАТИ ТРЕХЪ мучениковъ (ІЕРОНА, ПСИХІЯ, ВИКАНДРА, КАЛЛИНИХА и др.), пострадавшихъ въ Мелитинѣ.

ІЕРОНЪ былъ уроженцемъ г. Тіаны Когда въ царствованіе Діоклитіана и Максиміана его потребовали на службу, онъ воспротивился тому, не желая служить съ язычниками и разстаться съ слѣпою матерью, и скрылся съ другими въ пещерѣ, куда никто не осмѣливался приступить (Іеронъ былъ силачъ) Мѣстный правитель отправилъ туда друга

Іеропова, Кириака, который и убѣдилъ его идти въ войско Простившись съ матерью, онъ прибылъ съ воинами въ Мелитину, гдѣ тотчасъ же былъ заключенъ въ темницу Съ нимъ были заключены и другіе исповѣдники имени Христова, числомъ тридцать два

Когда всѣ они призваны были на допросъ и объявили себя твердыми въ вѣрѣ Христовой, то судья велѣлъ у Іерона отсѣчь правую руку за сопротивленіе воинамъ, а прочихъ бичевать безъ милости Послѣ продолжительнаго истязанія они заключены были въ тюрьму, а чрезъ четыре дня снова приведены на судъ и, когда не согласились отречься Христа, обезглавлены (въ 298 г)

Въ тотъ же день преп. ЛАЗАРЯ, подвизавшагося въ горѣ Галисійской.

УРОЖЕНЕЦЪ области Азійской (гдѣ Ефесъ), села Магнезіи, Лазарь съ юныхъ лѣтъ отличался богомыслемъ и кротостію, придя въ возрастъ, отправился на богомолье въ Іерусалимъ и, постригшись въ лаврѣ преп Саввы, провелъ тамъ десять лѣтъ Іерусалимскій патріархъ удостоилъ его сана пресвитерскаго Однажды во св Четыредесятницу въ молитвенномъ уединеніи на нѣкоей горѣ услышалъ онъ голосъ, повелѣвавшій ему идти на родину, и онъ отправился туда. Былъ узнанъ своею матерью, но не остался у ней, и удалился въ пустынную гору Галисій, гдѣ и проводилъ жизнь подвижническую Слава о немъ достигла императора Константина Мономаха (1041—1054), который помогъ ему соорудить храмъ Воскресенія Христова для собравшагося на томъ мѣстѣ братства При храмѣ построенъ былъ и столпъ, на которомъ Лазарь сталъ подвизаться. Скончался 72-хъ лѣтъ

ВОСЬМАГО ЧИСЛА

Соборъ св. АРХИСТРАТИГА МИХАИЛА и прочихъ силъ безплотныхъ

ЗДЕНЬ этотъ есть главный изъ праздниковъ въ честь св. Ангеловъ Онъ посвященъ св Архистратигу Михаилу—начало-вождю небесныхъ силъ Ибо Архангелъ Михаилъ въ Писании называется *Архистратигъ силы Господни* (Нав V, 14), *единъ отъ старѣйшинъ первыхъ, князь великій* (Дан X, 13, 21 XII, 1), *Михаилъ и ангели его* (Апок XII, 7) По сказанію преданія, сатана, нѣкогда свѣтлѣйшій изъ всѣхъ духовъ небесныхъ, и отъ сего названный Люцеферомъ или *свѣтоноснымъ* по преимуществу, впалъ въ самолюбіе, гордость и злобу, «ниспаде архангельскія власти», и увлекъ за собою множество другихъ духовъ Тогда св Архангелъ Михаилъ, какъ вѣрный служитель Божій, «собравъ архангельскіе лики», неувлекшіеся пагубнымъ примѣромъ возношенія сатанинскаго, «рече вонмемъ, и станемъ добрѣ предъ Сотворшимъ ны и не помыслимъ на Сотворшаго ны Тако ко всему ангельскому собору глаголя, нача славити пресвятую, единосущную, нераздѣлимую Троицу единаго Бога, торжественную согласно пѣснь поюще Святъ, Святъ, Святъ Господь Саваоѳъ» Таковое убо совокупленіе св Ангеловъ паречеся соборъ ангельскій и выражаетъ вниманіе, единомысліе, согласіе, соединеніе, яко единокупно и единогласно «Славятъ Отца и Сына и Св Духа» (Ап XII, 7—9)

Михаилъ и Ангели его, пѣснославящіе Господа, суть и хранители человѣковъ Господь, приснопокланяемый и славимый св Ангелами, являя премудрость, благодать, могущество и величіе своего Божества въ твореніи, управленіи и искупленіи міра, назначилъ св Ангеловъ особенными хранителями человѣковъ,—и

Ангела хранителя для каждаго изъ насъ Это смотрѣніе Божіе о человѣкѣ Словомъ Божіимъ многократно засвидѣтельствовано Патріархъ Іаковъ въ явленіи ему особеннаго небеснаго покровительства видѣлъ надъ собою Господа и Ангеловъ (Быт XXVIII, 12—15) Благословляя внуковъ своихъ, онъ произнесъ *Ангелъ, иже мя избавляетъ отъ всѣхъ золъ, да благословитъ дѣтища сія* (Быт XLVIII, 16) Ангелъ руководилъ и охранялъ полки сыновъ Израилевыхъ во время ихъ странствованія изъ Египта (Исх XIV, 19) Царь-пророкъ глаголетъ *Ангеломъ своимъ заповѣсть о тебѣ сохранити тя во всѣхъ путехъ твоихъ* (Псал XC, 11—12) *Не вси ли* (т е Ангелы), говоритъ ап Павелъ, *суть служебнія дуси въ служеніе посылаеми за хотящихъ наслѣдовати спасеніе* (Евр I, 14) И Самъ Іисусъ Христосъ произнесъ о смиренныхъ вѣрующихъ *блюдите, да не презрите единаго отъ малыхъ сихъ· глаголю бо вамъ, яко Ангелы ихъ на небесѣхъ выну видятъ лице Отца Моего небеснаго* (Матѳ XVIII, 10) Первые христіане по откровенію и опыту знали предстательство о себѣ честныхъ безплотныхъ силъ Когда ап Петръ, чудесно освобожденный Ангеломъ изъ темницы, пришелъ къ ученикамъ своимъ, они сначала не повѣрили, что пришедшій былъ самъ Петръ, но говорили это *Ангелъ его* (Дѣян XII, 15) На основаніи священнаго Писанія, Церковь со временъ апостольскихъ ежедневно молитъ Господа дать намъ «Ангела мирна, вѣрна наставника, хранителя душъ и тѣлесъ нашихъ». Въ IV вѣкѣ св Макарій великій составилъ молитву Ангеламъ-хранителямъ, которую нынѣ правъ Церковь внушаетъ произносить намъ отходящимъ ко сну Благочестивые греческіе цари посвящали св Ангеламъ-хранителямъ храмы Божіи и съ ними города и царства И наша первопрестольная Москва благочестивыми нашими царями ввѣрена храненію Ангеловъ, чрезъ посвященіе имени ихъ современнаго основанію столицы Архангельскаго каѳедральнаго собора, осно̀ваннаго въ

1333 году Калитою, пересозданнаго и распространеннаго славнымъ Іоанномъ III

Итакъ въ 8 день ноября прав Церковь ежегодно празднуетъ св архистратигу Михаилу и куппо прочимъ безплотнымъ силамъ, созерцающимъ и прославляющимъ непостижимое величіе Пресв Троицы и охраняющимъ Церковь воинствующую, между коими архистратигъ Михаилъ есть и первый хвалитель Бога, и первый хранитель человѣковъ (Дан X, 13 Ап XII, 7) Посему осьмый день ноября въ просторѣчіи по преимуществу называется *Михайловъ* день, а прав Церковь называетъ этотъ день *Соборомъ* св Архистратига Михаила и прочихъ силъ безплотныхъ, подражая въ этомъ наименованіи небесному собору Ангеловъ, неумолкно пѣснославящихъ Господа «Сему и мы послѣдующе, говоритъ Прологъ, вси восхвалимъ сей праздникъ великаго Божія Архангела Михаила и съ нимъ всѣхъ Ангеловъ Господнихъ, посылаемыхъ отъ него на службу св угодникамъ его и всѣмъ вѣрнымъ, благая отъ него просящимъ Того ради собора день сей соборъ св Архангела Михаила нарицается»

Установленіе церковнаго Собора въ честь небеснаго собора св Ангеловъ относится къ древнимъ временамъ Христіанства Ранѣе IV вѣка и особенно въ этомъ вѣкѣ въ честь Архангела Михаила воздвигаемы были храмы, въ коихъ совершалось въ честь его богослуженіе и празднованіе, напр въ Хонахъ и въ главнѣйшихъ городахъ Востока—въ Никомидіи, Антіохіи и Византіи, и нѣкоторыя мѣста, ознаменованныя явленіемъ Архангела Михаила, назывались по имени его Установленіе настоящаго праздника въ честь св Архангела Михаила и прочихъ безплотныхъ силъ приписывается иными Сильвестру — епископу римскому IV вѣка, а другими — александрійскому патріарху Александру, также IV вѣка Отсюда видно, что празднованіе Ангеламъ-хранителямъ было уже въ IV вѣкѣ въ разныхъ мѣстахъ, и свидѣтельствуетъ объ общемъ

благоговѣніи древнихъ христіанъ къ св. Ангеламъ — славителямъ Господа и невидимымъ хранителямъ немощнаго человѣка Въ V вѣкѣ Анатолій—патріархъ константинопольскій, въ VIII Іоаннъ Дамаскинъ, въ IX Георгій никомидійскій, Студитъ, Византій и также Арсеній константинопольскій, Киріанъ и Ефремъ карейскій написали многія священныя пѣсни на день Собора въ честь св Архистратига Михаила и прочихъ безплотныхъ силъ



Мѣсяцъ ноябрь избранъ для праздника св. Ангеламъ-Богохвалителямъ и человѣкохранителямъ потому, что этотъ мѣсяцъ есть девятый отъ марта, бывшаго нѣкогда началомъ года, и числомъ *девятый* соотвѣтствуетъ девяти Ангельскимъ чинамъ, а осьмый день мѣсяца назначенъ въ отношеніи ко второму Христову пришествію на землю, день коего отъ учителей церковныхъ парицается осьмымъ При концѣ сего міра, седмицами дней обращающагося, наступитъ какъ-бы осьмый день, *егда приидетъ Сынъ человѣческій въ славѣ своей, и вси святіи Ангели съ нимъ* (Матѳ XXV, 31)

При *Богослуженіи* въ день Собора св Архистратига Михаила и прочихъ безплотныхъ силъ Церковь прославляетъ ихъ, какъ служителей божественныя славы и наставниковъ человѣковъ и молитъ св Ангеловъ отъ лица вѣрующихъ «оградить насъ кровомъ крылъ невещественныя славы своея и избавить отъ бѣдъ» На всенощномъ бдѣніи въ праздникъ св Архистратига Михаила и прочихъ силъ безплотныхъ Церковь произноситъ въ *пареміяхъ*—въ первой о явленіи Архистратига силы Господней Іисусу Навину (Нав V, 13—16),

во второй о явленіи Ангела Господня Гедеону (Суд VI, 6, 11—24), въ третьей—о спаденіи съ небеси денницы (Исаіи XIV) Въ *Евангеліи* на всенощномъ бдѣніи Церковь произноситъ притчу о пшеницѣ и плевелахъ, кои въ настоящей жизни не исторгаются только ради пшеницы *да не когда восторгающе плевелы, восторгнете купно съ ними и пшеницу*, и будутъ расти со пшеницею до жатвы — конч҃ины вѣка, а во время жатвы жатели — *Ангели соберутъ вся соблазны и творящихъ беззаконіе· и ввергутъ ихъ въ пещь огненную* (Матѳ XIII, 24 — 30 36—43) На Литургіи чтеніемъ *Апостола* Церковь возвѣщаетъ о преимуществѣ Евангелія предъ закономъ ветхозавѣтнымъ, даннымъ при Ангелахъ (Евр II, 1 — 13), чтеніемъ *Евангелія* благовѣствуетъ о спаденіи съ небеси сатаны и о силѣ имени Іисуса Христа надъ бѣсами и власти наступать на змію и на скорпію и на всю силу вражію, данной апостоламъ и всѣмъ вѣрующимъ (Лук X, 17—21)

При Богослуженіи въ день воспоминанія чудесъ и въ день Собора св Архистратига Михаила и прочихъ силъ безплотныхъ Церковь изображаетъ преимущественно *духовно-воинственное служеніе* Архистратига Михаила во славу Божію и въ защиту вѣрныхъ отъ искушеній и золъ Со времени паденія сатаны Архистратигъ ведетъ непрестанную брань съ древнимъ змемъ, который *есть діаволъ, льстяй* вселенную (Ап XII, 7—9) Какъ воевода браннополвизающійся, Архистратигъ Михаилъ былъ нѣкогда особеннымъ заступникомъ и покровителемъ народа израильскаго, «явился, говоритъ Церковь, предводящъ древняго Израиля», а въ книгѣ пр Даніила написано *се Михаилъ единъ отъ старѣйшинъ первыхъ* (Дан X, 13, 21), *стоялъ о сынѣхъ людей* своихъ (Дан XII, 1) По переходѣ чрезъ Іорданъ Архистратигъ Михаилъ явился Іисусу Навину съ обнаженнымъ мечемъ и открылъ ему спо-

собы къ покоренію земли обѣтованной (Нав V, 14) По смерти Моисея, отклоняя Израиля отъ всякаго соблазна и повода къ идолослуженію, Архистратигъ, вопреки кознямъ сатаны (Іуд IX), устроилъ такъ, что *не увѣда никтоже погребенія* Моисеева (Втор XXXIV, 6) Христианская прав Церковь признаетъ вообще Архистратига Михаила своимъ божественнымъ украшеніемъ и мира дольнаго огражденіемъ и утвержденіемъ Она учитъ, что св Архангелъ Михаилъ «крѣпостію божественною обходитъ всю землю, отъ лютыхъ изъимая призывающихъ божественное имя его, именуетъ его непостыднымъ предстателемъ вѣрныхъ, путеводителемъ и наказателемъ заблудшихъ, вѣруетъ, что онъ всегда съ нами ходитъ и все сохраняетъ отъ всякаго діаволя обстоянія Какъ воитель Божій, Михаилъ изображаемъ былъ древле попирающимъ ногами Люцифера, держащимъ десницею копе, съ бѣлою на вершинѣ хоругвію, а шуйцею—зеленую финиковую вѣтвь, какъ знаменіе побѣды»

ДЕВЯТАГО ЧИСЛА.

† Св ѲЄОКТИСТЫ Паросской.

ОСТРОВЪ Лесбосъ — одинъ изъ острововъ Эгейскаго моря, сосѣдній съ мысомъ Миси Его Митилену посѣщалъ св. Павелъ (Дѣян XIV), а на сѣверномъ берегу его—городъ Меѳимна Это считалось частью Малой Азіи Паросъ, одинъ изъ Циклядскихъ острововъ, знаменитый своимъ мраморомъ, принадлежалъ къ Элладѣ

На островѣ Лесбосѣ, въ городѣ Меѳимнѣ, родилась блаженная Ѳеоктиста [125]) Съ юныхъ лѣтъ, пожелавъ вести жизнь чистую, отдана она была родными въ дѣвичій монастырь Семнадцати лѣтъ пострижена была въ монашество. Случилось ей выйти изъ обители, для свиданія съ сестрою. Въ это время,

неожиданно ни для кого, напали на островъ пираты арабы Захвативъ множество плѣнныхъ, захватили они и Ѳеоктисту съ ея сестрою Грабители пристали потомъ къ острову Паросу и расположились тутъ оцѣнивать плѣнныхъ Ѳеоктиста, трепеща не столько за жизнь, сколько за чистоту свою, бросилась бѣжать, долго гнались за нею, наконецъ она, спасаясь отъ нихъ, скрылась въ пустынѣ, на серединѣ острова



Ѳеоктиста спасла жизнь и чистоту отъ насилія людей,—въ которой схватили ее пираты, впослѣдствіи обветшала, обратилась въ гниль и она осталась нагою То зной лѣтній жестоко палилъ ее, то холодъ зимы костенилъ тѣло ея Она терпѣла и молилась Мѣстомъ молитвъ ея былъ притворъ опустѣвшаго храма Такъ прожила она 35 лѣтъ

по островъ оказался совершенно запустѣвшимъ На немъ стоялъ только каменный храмъ пустой Ѳеоктиста предала себя въ волю Божію Она питалась сѣменами мѣстнаго растенія, солнечника Псалмы, которые изучила она въ монастырѣ, составляли пищу и утѣшеніе ея Одежда,

Случилось, что прибыли на островъ охотники для ловли звѣрей Между ними былъ богобоязненный человѣкъ, онъ ходилъ одинъ, слѣдя за звѣрями, увидавъ запустѣвшій храмъ, вошелъ въ него молиться Помолившись, видитъ небольшую ямку съ водою и въ ней намокшія сѣмена солнечника Вѣрно, подумалъ онъ, подвизается здѣсь рабъ Божій, пустынникъ Чтобы не потерять дружины, онъ поспѣшилъ выдти изъ храма На слѣдующій день мысль о пустынникѣ снова привела его въ пустой храмъ На этотъ разъ увидалъ онъ на правой сторонѣ притвора какъ бы растеніе, колеблемое вѣтромъ и закрытое густыми сѣтями паутины Онъ хо-

тѣлъ подойдти и посмотрѣть, что это такое? Но услышалъ голосъ «остановись, не подходи ко мнѣ, добрый человѣкъ! стыжусь показаться тебѣ нагою» Онъ затрепеталъ и хотѣлъ бѣжать, но собрался съ духомъ и спросилъ кто ты и откуда? «Брось мнѣ какое нибудь одѣяніе, чтобы я могла прикрыться, и тогда скажу». Онъ исполнилъ желаніе ея Обвернувшись верхнею одеждою охотника и оградивъ себя крестнымъ знаменіемъ, вышла она къ охотнику Волосы ея были бѣлые, лице почернѣлое, одна кожа покрывала кости, и все цѣлое походило болѣе на призракъ, чѣмъ на живаго человѣка Она разсказала о себѣ, какъ попала она на островъ и какъ жила тутъ Потомъ просила она охотника принесть ей святое причастіе Такъ какъ охотники, отправляясь въ дальній и опасный путь, запасались тогда св дарами Евхаристіи то тотъ поспѣшно принесъ сосудъ съ святыми дарами [126]) Она, помолившись, причастилась св Евхаристіи и вознесла благодареніе Богу. Когда охотникъ еще разъ пришелъ видѣть дивную пустынницу онъ нашелъ ее почившею Выкопавъ могилу, какую могъ, благоговѣйно положилъ страдальческіе останки подвижницы

Нападеніе морскихъ разбойниковъ, африканскихъ арабовъ, на островъ Лесбосъ было въ 846 г, тогда они ограбили и Римъ. Прибавляя къ этому году разбоя 35 лѣтъ пребыванія святой на безлюдномъ островѣ Паросѣ, находимъ, что дивная подвижница почила въ 881 году.

---

† Въ тотъ же день преп. ЛАТРОНЫ Константинопольской.

ДОЧЬ благочестивыхъ родителей, жившихъ въ Персіи, выдана была не по ея желанію замужъ за дворянина [127]) Мужъ перешелъ на службу въ столицу. Молодая жена, познакомясь съ одною подвижницею, загорѣ-

лась желаніемъ, какъ можно чаще посѣщать общественное богослуженіе и помѣщенія его Мужъ не только препятствовалъ ей въ томъ выговорами и подозрѣніями обидными, но часто билъ ее Десять лѣтъ прожила она съ такимъ мужемъ Измученная душевными страданіями, при неутоляемой, а усиливаемой жаждѣ жить для Господа, она, въ одеждѣ евнуха, скрылась въ мужскомъ монастырѣ блаженнаго Вассіяна, у котораго было до 300 братій [128])

Съ именемъ Вавилы постриженная въ иночество, усердно и покойно работала она Господу Такъ прошло нѣсколько годовъ

Въ обители дознались, что евнухъ Вавила — жена Преп Вассіянъ строго обличилъ Матрону предъ братіею «Ты наводишь бѣды на нашу обитель», говорилъ ей настоятель и выгналъ ее изъ обители [129])

Положеніе Матроны было печальное Преподобный видѣлъ пламенное рвеніе ея служить Господу, видѣлъ и препятствія тому Чтобы успокоить ее, что было дѣлать? Апостолъ писалъ *не уклоняйтесь другъ отъ друга, развѣ по согласію, на время, для упражненія въ постѣ и молитвѣ* (1 Кор VII, 5) По этому правилу Апостола, жена и мужъ, по взаимному согласію, могутъ на время оставлять общее ложе, могутъ оба дать обѣты чистоты и подвизаться въ монашеской жизни, но если мужъ не согласенъ вести чистую жизнь, жена, хотя бы и хотѣла, не должна давать обѣтъ чистоты Св Василій Вел писалъ «Аще (жена отступила отъ мужа) потому, яко біена была и не стерпѣла ударовъ то подобаше паче претерпѣвати, нежели разлучатися» [130]) Такъ разсуждалъ и св Златоустъ, но онъ еще указалъ на возможный случай «если, говорилъ онъ, мужъ вынуждаетъ жену отступить отъ чистой вѣры, то, для сохраненія важнѣйшаго долга совѣсти, жена пусть оставитъ такого мужа» [131]) По наставленію Спасителя (Лук XVI, 18), прелюбодѣяніе мужа даетъ женѣ право оста-

влять преступнаго мужа Каковъ былъ мужъ Матроны? Нарушалъ-ли онъ вѣрность женѣ и св вѣрѣ? Не видно изъ житія Матроны Но, по отношеніямъ его къ женѣ - монахинѣ, видно, что это былъ человѣкъ пропитанный языческими мыслями о безграничныхъ правахъ мужа надъ женою Послѣ того, какъ жена его стала монахинею, онъ по гражданскому закону имѣлъ право взять за себя другую и жить покойно Но онъ, какъ язычникъ, убѣжденъ, что онъ, мужъ, по сотнѣ причинъ можетъ прогнать отъ себя жену, а жена ни по какой причинѣ не имѣетъ права оставить мужа Онъ гоняется за Матроною-монахинею и въ столицѣ, и въ Эмесѣ, и въ Палестинѣ Языческія убѣжденія о правахъ мужа надъ женою тогда еще были въ силѣ, они обнаруживались и въ жизни и въ законахъ имперіи [132]) Примѣръ жены - страдалицы, страдавшей отъ языческаго права мужа надъ женою, видимъ во время св Матроны на другомъ лицѣ На безлюдномъ островѣ найдена была іеромонахомъ жена съ сыномъ По ея разсказу, воспитанная сиротою въ домѣ добродѣтельнаго вельможи, она по желанямъ его стала супругою сына его Отецъ скоро умеръ. Родные молодаго аристократа не давали ему покоя, каждый день твердили ему. зачѣмъ онъ не беретъ за себя жены благородной и богатой? зачѣмъ держитъ при себѣ ту, которая безчеститъ собою родъ его? Чтобы избавить добраго супруга отъ тяжелаго положенія его, молодая жена тайно оставила домъ его и скрылась на островѣ для подвиговъ отшельницы, здѣсь, спустя 8 мѣсяцевъ, родился сынъ и она 30 лѣтъ прожила въ подвигахъ суроваго самоотреченія, пока Господь не послалъ къ ней іеромонаха для окрещенія сына ея [133]) Особенность въ состояніи Матроны была та, что она уже дала обѣтъ иночества На совѣтѣ старшей братіи обители Вассіяновой рѣшили не возвращать Матроны въ міръ, а укрыть ее въ женской обители

При содѣйствіи преп. Вассіяна, Матрона принята была въ Эмесскій женскій монастырь Тутъ подвизалась она со всею твердостію [134]) Преслѣдуемая мужемъ, посѣщала она Іерусалимъ и Синай,—мѣста святыхъ, дорогія для благочестивой души но ни тамъ, ни здѣсь Матрона не могла оставаться долго. Какъ тяжела эта жизнь безпріютная! Вѣдь блаж. Матрона—не то, что какая нибудь личность, при шумныхъ заявленіяхъ о своей геніальности, ослзаемо умепьшающая собою капиталъ силъ общества Матрона благочестивою жизнію свею успѣла привесть нѣсколькихъ язычницъ къ св. вѣрѣ

Мужъ умеръ, къ покою блаженной, и Матрона возвратилась въ Константинополь слушать наставленія пр Вассіяна Опъ вызвалъ къ ней и эмесскихъ сестеръ ея Супруга имп Льва Великаго (457—473 г), узнавъ о высокой ея жизни, посѣщала ее. Матрона, хотя жила очень бѣдно, ничего не просила у императрицы, а только говорила о душевномъ спасеніи Удивленная тѣмъ, императрица еще болѣе стала уважать подвижницу Исцѣливъ вдову эпарха, преподобная получила отъ нея средства для построенія монастыря, тогда какъ дотолѣ жила она съ сестрами въ кельяхъ очень тѣсныхъ и притомъ наемныхъ Къ великой подвижницѣ многіе и изъ мірянъ приходили за совѣтами «О, если бы люди, говорила она, столько заботились о добродѣтели, сколько они, во вредъ себѣ, заботливы о пустотѣ! Пусть бы эта страсть къ зрѣлищамъ и вреднымъ веселостямъ, пусть бы женская паша страсть къ нарядамъ, страсть нравиться мужчинѣ, замѣнены были ревностію къ благочестію какіе были бы успѣхи въ духовной жизни!» Въ столицѣ тогда еще мало было женскихъ общинъ молитвы, а много было разврата, тяжелаго для душъ, сколько нибудь понимающихъ себя Наставленія св подвижницы, сильныя искренностію и опытностію, влекли къ ней многихъ Измученныя жизнію мірскою находили у нея отдыхъ, больныя—здоровье.

Обитель ея стала весьма многолюдною. Подъ ея руководствомъ воспиталось много чистыхъ дѣвъ для неба Св Іосифъ поетъ ей «Для пользы многихъ воздвигла ты священное жилище, будучи сама храмомъ Духа по чистотѣ душевной Путеводила ты по подвигамъ поста спасительнаго и привела ихъ цѣлыми къ Владыкѣ, какъ брачное вѣно Съ ними чтемъ тебя искренно, Матрона» [135])



Но вотъ еще настало бурное время Василискъ выдаетъ (въ 476 г) указъ противъ Халкидонскаго собора. Въ 480 г. Царьградъ пораженъ былъ страшнымъ землетрясеніемъ[136]) Императоръ Зенонъ думалъ эдиктомъ своимъ (482 г) примирить православныхъ съ еретиками—монофизитами, эдиктъ его диктованъ въ духѣ индиллаемы были къ мирному соглашенію монастыри Вассіяна, Неусыпающихъ и Матроны, которые наиболѣе отдѣлились отъ принявшихъ примирительную грамоту Зенона и со всею твердостію переносили гоненіе Преподобная Матрона, прекратившая всякое общеніе съ инокинями своими, принявшими мирную грамоту Зенона, совершила много чудесъ, когда принуждалъ ее къ тому діаконъ великой церкви Хризафій» Встрѣтивъ непреклонную твердость, оставили преподобную, какъ и другихъ иноковъ, въ покоѣ [137]) Такъ соединилась она съ своими духовными дѣтьми предъ своею кончиною «Отроковицы, поетъ св Іосифъ, покоряющіяся твоему ученію, возлюбили жениха— Хищникъ престола Валентинизма (безразличія въ вѣрѣ), столько ненадежнаго ни для земли, ни для неба На Западѣ произнесено было рѣшительное осужденіе мирной грамоты[13]) Императоръ Анастасій съ 491 г поднялъ жестокое гоненіе противъ непринимавшихъ этой грамоты. «Въ особенности попу-

Господа Побѣждая силою духа тѣлесную слабость, укротили ревностію страсти, вмѣстѣ съ тобою, Матрона, введены онѣ въ чертогъ небесный, священный, и всегда веселятся»

Преподобная прожила въ иночествѣ всего до 75 лѣтъ и почила 100 лѣтъ, въ 492 г ноября 9-го дня [139])

---

† Въ тотъ же день св. ЕВСТОЛІИ и СОПАТРЫ

Блаженная Евстолія, дочь благочестивыхъ родителей, съ нѣжнаго возраста посвятила себя посту и молитвѣ Горя любовію къ Господу, при имп Маврикѣ (582—602 г) оставила она Римъ и пришла въ Константинополь [140])

Лучшіе люди Запада чувствовали и тогда нужду какъ можно ближе и какъ можно чаще знакомиться съ Востокомъ, чувствовали, что уже и тогда христіанская жизнь была слаба на Западѣ и выставляла собою много печальнаго Да и какъ было не чувствовать, когда еще св Амвросій, Іеронимъ и Августинъ должны были бороться съ Іовиніаномъ и ему подобными, которые осыпали бранью лучшую христіанскую жизнь и жарко хвалили жизнь заботливую объ однихъ интересахъ земныхъ? [141])

Св. Григорій бесѣдователь, который такъ много боролся съ гордостію современнаго Запада для того, чтобы ввести восточное богослуженіе на Западѣ, вотъ что пишетъ о своихъ теткахъ, современницахъ св Евстоліи

У отца моего были три сестры Ѳарсилла, Гордіана и Емилиана, всѣ три онѣ дали обѣтъ дѣвства въ одинъ и тотъ же день, съ одинаковою горячностію души, и жили вмѣстѣ Ѳарсилла и Емилиана возрастали время отъ времени въ любви къ Господу, твердо борясь съ немощами Иначе жила Гордіана.

Она хладѣла въ благочестіи и въ душѣ ея явилась мрщина Ѳарсилла часто, съ глубокою скорбію, говорила «вижу, что сестра наша Гордіана болѣе уже не наша, предается разсѣянію и не вѣрна призванію Божію» Обѣ сестры дружески уговаривали сестру удерживаться отъ легкомыслія и вѣтренности въ поступкахъ Послѣ такихъ напоминаній любви, Гордіана на время казалась степенною,—но потомъ опять возвращалась къ прежней легкости, дружилась съ дѣвушками мірскими и отстранялась отъ тѣхъ, которыя жили для Господа Ѳарсилла постоянно пребывала въ молитвѣ и вела жизнь строгую При такой жизни ея, въ сонномъ видѣніи, является ей дѣдъ ея св Феликсъ папа, показываетъ ей свѣтлое мѣсто своего покоя и говоритъ «иди, я принимаю тебя въ это свѣтлое жилище» Скоро послѣ того она стала страдать отъ лихорадки и приблизилась къ смерти Благородные родственники собрались къ умирающей, въ томъ числѣ и мать моя, прибавляетъ св Григорій Больная поднимаетъ глаза къ небу, видитъ приближающагося Господа Іисуса и говоритъ громко «отойдите, отойдите, идетъ Господь Іисусъ» И въ тѣ же минуты скончалась Когда стали убирать ее къ погребенію, увидали, что на колѣнахъ и локтяхъ ея кожа отъ молитвенныхъ трудовъ стала груба и толста, какъ у верблюда Она скончалась наканунѣ дня Рождества Христова Послѣ этого праздника Ѳарсилла, въ сонномъ видѣніи, явилась сестрѣ Емилианѣ и сказала ей «иди! безъ тебя праздновала я Рождество Христово, но съ тобою хочу праздновать Богоявленіе» Емилиана, сильно озабоченная душевнымъ спасеніемъ сестры Гордіаны, сказала «если я пойду, на кого оставлю сестру мою?» Та, какъ говорила Емилиана, съ видомъ скорбнымъ, сказала «иди одна, сестра твоя принадлежитъ къ чадамъ міра» Послѣ того Емилиана стала больною и скончалась наканунѣ дня Богоявленія, какъ предсказала Ѳарсилла Гордіана, оставшись на полной свободѣ, быстро стала измѣняться и, наконецъ, за-

бывъ страхъ Божій, потерявъ всякій стыдъ, вышла замужъ за одного арендатора земель Св Григорій разсказываетъ объ этомъ и въ своей исторіи людей благочестивыхъ и въ одной бесѣдѣ на евангеліе Такъ поразилъ его примѣръ слабости, показанный дѣвственницею теткою! Тамъ и здѣсь повторяетъ онъ въ заключеніи мняйся стояти, да блюдется, да не падетъ (1 Кор X, 12) [14]).

Это событіе римское, современное для Евстоліи, безъ сомнѣнія, было однимъ изъ побужденій, заставившихъ Евстолію оставить слабый Римъ и уйти въ Константинополь, съ надеждою видѣть образцы лучшей жизни на Востокѣ

Въ Константинополѣ посѣщала она святыни и обители иноческія, съ жаждою духовнаго совершенства Во Влахернскомъ храмѣ встрѣтилась съ нею другая жаждущая душа и еще юная, дочь имп. Маврикія, Сопатра. Юная душа, встрѣтивъ уже довольно созрѣвшую въ духовной жизни, неотступно просила Евстолію быть для нея духовною матерью наставницею. Евстолія согласилась, тѣмъ болѣе, что желала остаться на Востокѣ Сопатра, оставивъ царскій дворъ, приняла иночество Дочь просила добраго отца устроить обитель молитвы, и просьба была исполнена [143]) Благочестивый императоръ купилъ огромный домъ патриція Каріана Здѣсь прежде всего устроенъ былъ храмъ молитвы, потомъ явились и келіи для дѣвственницъ, здѣсь же отъ крыто было и помѣщеніе для престарѣлыхъ [144]).

Блаженная Сопатра уже прежде того начала пріучать себя къ евангельской жизни Тетка ея Дамана была игуменіею Іерусалимской обители и потомъ жила затворницею Сопатра путешествовала въ Іерусалимъ для поклоненія святымъ мѣстамъ его и годъ прожила у тетки, выслушивая уроки ея о духовной жизни «Въ одно время, говоритъ блаженная Дамана у Іоанна Моска, пришла въ святой городъ племянница моя, дочь императора Маврикія, и провела цѣлый годъ здѣсь Однажды,

взявъ ее съ собою, пошли мы къ св Козьмѣ и Дамиану Стоя въ храмѣ, говорю я племянницѣ «смотри, госпожа, когда придетъ старица и будетъ давать тебѣ два нумула (двѣ полушки), возьми ихъ, не гордись» Она со вздохомъ сказала —какъ это приму я? Я сказала ей » прими Эта жена—велика предъ Богомъ Каждую недѣлю она раздаетъ свои нумулы находящимся въ храмѣ, имѣя отъ роду 80 лѣтъ Прими лепты, принявъ, отдашь ты ихъ другому, только не отвергай усердія старицы». Тогда какъ мы разговаривали объ этомъ, вдругъ подходитъ старица и подала мнѣ тихо, ничего не сказавъ мнѣ, но, подавая племянницѣ моей, сказала «прими и съѣшь» Когда она удалилась, мы поняли, что Господь открылъ ей, о чемъ говорили мыОславъ одного изъ слугъ купить на двѣ лепты бобовъ, племянница съѣла ихъ и свидѣтельствовалась Богомъ, что бобы эти сладки, какъ медъ, она дивилась и прославила Бога, подающаго благодать рабынямъ своимъ[145]) Другой урокъ, полезный для себя, Сопатра слышала тогда же въ Кесарии «Объ



одной знатной изъ сенаторскаго дома женщинѣ, такъ пишетъ современникъ Мосхъ, ходившей для поклоненія святымъ мѣстамъ, нѣкто изъ отцевъ разсказывалъ такъ Она, пришедши въ Кесарію, рѣшилась здѣсь остаться и обратилась къ епископу съ слѣдующею просьбою дайте мнѣ дѣвицу для обученія меня страху Божію Епископъ приставилъ къ ней смиренную дѣвицу Спустя нѣсколько времени, епископъ, при встрѣчѣ съ нею, спрашиваетъ у ней «каково поживаетъ дѣвица, которую я приставилъ къ вамъ»!—Хороша, отвѣчала женщина, но для моей души она мало полезна, потому что позволяетъ мнѣ испол-

нять мою волю, и это отъ того, что она смиренна, а я имѣю нужду, чтобы она бранила меня и не позволяла мнѣ дѣлать то, что хочу Епископъ вмѣсто этой далъ ей другую, съ характеромъ довольно грубымъ Та начала бранить ее, называла ее глупою богачьою и тому подобными именами По прошествіи нѣкотораго времени епископъ опять спросилъ у нея а эта дѣвица какова? «Она истинно приноситъ мнѣ пользу», отвѣчала жена И она сдѣлалась весьма кроткою [146])

Блаженная Сопатра подчинила себя св Евстоліи для обученія себя самоотреченію Къ нимъ присоединились весьма многія другія дѣвы и проводили время въ трудахъ и молитвахъ Подвижница Евстолія, проживъ многіе годы въ иночествѣ, мирно переселилась ко Господу Сопатра управляла послѣ нея общиною и строго слѣдовала правиламъ духовной своей матери Достигши подвигами духовнаго совершенства, покойно скончалась ноября 9, около 610 года [147])

Вспомнивъ судьбу другихъ дѣтей Маврикія, и мірскіе люди должны сознаться, что счастлива Сопатра, избравшая доброю волею жизнь иноческую Кровожадный Фока, убивъ добраго императора Маврикія и трехъ сыновей его, жену и трехъ дочерей (Анастасію, Ѳеоктисту и Клеопатру) заперъ въ монастырь, гдѣ послѣ трехъ лѣтъ предалъ смерти [148]) Не лучше ли было по волѣ избрать тишину уединенія, чѣмъ по неволѣ? Не лучше ли добровольно отказаться отъ незавидной суеты мірской, чѣмъ противъ воли заключену быть во гробѣ? И въ міру можно дѣлать много добраго! Да, можно коптить сердца и небо! Дѣлаютъ добро души смиренныя, а не гордыя и самонадѣянныя — «Со страхомъ и трепетомъ совершайте свое спасеніе» — (Филип II, 12) Царство небесное берется силою, и употребляющіе насиліе *восхищаютъ его* (Матѳ XI, 12)

---

† Въ тотъ же день память о пр. ѻНИСИФѠРѢ Печерскомъ.

СЛЫШАЛЪ я дѣло чудное, повѣствуетъ св Симонъ, слышалъ отъ благоговѣйныхъ старцевъ, а они, по ихъ словамъ, слышали отъ самовидцевъ дивнаго чуда, бывшаго въ игуменство Пимена (1132 — 1141 г) въ Печерскомъ монастырѣ Былъ мужъ совершенный, украшенный всѣми добродѣтелями, именемъ *Онисифоръ*, саномъ іерей —Онъ сподобленъ былъ отъ Бога дара прозорливости, такъ что видѣлъ въ другомъ согрѣшенія его —Но я объ одномъ скажу Былъ у сего блаженнаго Онисифора духовный сынъ, чернецъ и другъ Тотъ старался подражать ему и казался постникомъ, но ложно, выставлялъ себя цѣломудреннымъ, а тайно ѣлъ и пилъ и проводилъ время въ нечистотѣ Но это было сокрыто отъ духовнаго человѣка —Никто и изъ братіи не понялъ его.—Въ одинъ день, будучи здоровъ, внезапно умеръ онъ —И—никто не могъ приблизиться къ его тѣлу, отъ смрада, выходившаго изъ трупа его На всѣхъ напалъ ужасъ Отрекаясь нуждою, не находя себя въ состояніи отъ смрада совершить надъ нимъ обычныя пѣнія, положили его особо и, ставъ издали, совершили пѣніе, а нѣкоторые, заткнувъ носъ, отнесли его кое-какъ и положили въ пещерѣ — Много разъ былъ слышанъ крикъ, какъ бы кого мучили Пресвитеру тому явился прп Антоній и грозно говорилъ «зачѣмъ ты положилъ здѣсь такого гнуснаго беззаконника? Такого еще не было здѣсь Онъ осквернилъ святое мѣсто» Пресвитеръ, вставъ послѣ того видѣнія, палъ на лице и, молясь Господу Богу, говорилъ «зачѣмъ, Господи, сокрылъ Ты отъ меня дѣла этого человѣка?» «Затѣмъ, сказалъ ему явившійся ангелъ, чтобы показать его всѣмъ согрѣшающимъ и некающимся, пусть, увидѣвъ, покаются». Сказавъ это, сталъ невидимъ Пресвитеръ разсказалъ объ этомъ игумену Пимену На другую ночь опять слы-

шалъ онъ «выбрось его скорѣе вонъ, въ пищу псамъ, онъ недостоинъ быть здѣсь» Пресвитеръ, услышавъ это, обратился къ молитвѣ и былъ къ нему голосъ «если хочешь, помоги ему».— Посовѣтовавшись съ игуменомъ, положили, чтобы кто нибудь зацѣпилъ его веревкою, выволокъ вонъ и бросилъ въ воду, такъ какъ отъ смрада никто не могъ приблизиться туда, гдѣ была пещера — Затѣмъ святый опять является и говоритъ «жаль мнѣ стало брата того Находящіеся со мною здѣсь —не хуже тѣхъ, которые прежде закона угодили Богу Я молилъ Господа Бога о спасеніи живущихъ въ обители и — Господь сказалъ мнѣ — Я слышалъ Я сказалъ Аврааму,—для 20 праведниковъ не погублю города, тѣмъ болѣе для тебя и сущихъ съ тобою помилую грѣшника» Онисифоръ пересказалъ все видѣнное и слышанное начальнику своему и всей братіи Тѣло брата перестало издавать смрадъ Одинъ изъ братій, по просьбѣ моей, разсказалъ мнѣ это событіе со словъ тѣхъ первыхъ черноризцевъ» [149]) Такова повѣсть Симона!



Кальнофойскій пишетъ о пещерѣ пр Антонія «здѣсь лежатъ нетлѣнные два брата *Спиридонъ* и *Онисифоръ*. Изъ нихъ когда одинъ напередъ отшелъ ко Господу, другой подвинулъ его съ мѣста, чтобы опочить подлѣ него». Память пр Спиридона окт 31, а Онисифора ноябр 9 Итакъ Онисифоръ почилъ послѣ Спиридона и онъ то подвинулъ почившаго, чтобы почивать подлѣ любимаго и уважаемаго духовнаго сына пр Спиридона [150]), такимъ образомъ блаж кончина пр Онисифора, современника игум Пимену (1132—1141 г) и пр Спиридону послѣдовала нояб 9-го 1148 г

Блаженъ митр Сильвестръ, передавъ повѣствованіе Симона о пр Онисифорѣ, говоритъ въ заключеніи «этою исторіею, бра-

тія иноки, св Симонъ напоминаетъ намъ, чтобы тщательно оберегали мы благодатное званіе свое, чтобы не были овечками кормленными или волками домовыми, чтобы не были на дворѣ убогими, а въ кельѣ богатыми, постниками предъ людьми, какъ фарисеи, а въ кельѣ обжорливыми Судія праведный за все, что сдѣлано тайно, будетъ платить явно, на судѣ Своемъ [151])

Св писаніе учитъ насъ «кто скрываетъ проступки свои, тому не будетъ счастія а кто признается и оставляетъ, тотъ будетъ помилованъ» (Прит XXVIII, 12) «Если бы мы судили самихъ себя, то не были бы судимы Будучи же судимы, наказываемся Господомъ, чтобы не быть осужденными съ міромъ» (1 Кор XI, 31 32) [152])

---

† Въ тотъ же день память о пр. Евѳиміи Дохіарскомъ.

ПО ГРЕЧЕСКИМЪ извѣстіямъ, неизвѣстно,—кто были родители преп Евѳимія, основателя Дохіарской аѳонской обители [153]) Пусть такъ но извѣстно, что пр Евѳимій былъ родомъ сербъ, изъ дома аристократическаго, бывшаго въ родствѣ съ аристократіею византійскаго двора [154])

Преп Евѳимій жилъ вмѣстѣ съ св Аѳанасіемъ еще до основанія лавры, потомъ былъ очевидцемъ и устроенія общежитія лаврскаго За любовь братскую, за кротость и ревность къ иноческимъ трудамъ св Аѳанасій поручилъ Евѳимію должность дохіара, первую послѣ настоятельской должности, на немъ лежала забота о всѣхъ нуждахъ по содержанію братства и о всемъ продовольствіи Должность свою проходилъ онъ благоговѣйно, какъ бы предъ лицемъ Божіимъ Ревнуя о высшемъ совершенствѣ, онъ пожелалъ подвизаться въ уединеніи Мысль свою предложилъ онъ другу и аввѣ своему Аѳанасію на духовный судъ

Аѳанасій дозволилъ ему даже взять съ собою желающихъ жить скитски И Евѳимій съ нѣсколькими братьями устроилъ на мѣстѣ Дафна скитъ въ честь св Николая, а въ память о должности, которую несъ онъ въ лаврѣ, назвалъ дохіаромъ. Евѳимій зорко смотрѣлъ за состояніями души своей на новомъ пути своемъ и усилилъ свои подвиги въ постѣ и молитвѣ *Наша брань нпсть къ плоти и крови*, говорилъ онъ и братіямъ своимъ, побуждая ихъ къ духовной бодрости Разъ Евѳимій увидалъ приближающихся къ берегу пиратовъ — арабовъ Понявъ намѣренія ихъ, онъ поспѣшилъ въ свой скитъ и съ братіями своими скрылся въ ближнемъ густомъ лѣсу Пираты ворвались въ скитъ, заграбили св сосуды и весь скудный запасъ, потомъ, недовольные тѣмъ, разбросали стѣны церкви и скита Возвратясь на мѣсто скита, преподобный благодушно перенесъ бѣду и убѣждалъ братію не роптать на случившееся Новую обитель положилъ онъ основать на мѣстѣ болѣе отдаленномъ отъ берега морскаго и потому менѣе доступномъ для нежелаемыхъ гостей По одобренію старцевъ горы, обитель основалась тамъ, гдѣ она стоитъ понынѣ Храмъ и здѣсь построенъ былъ въ честь святителя Николая. Какъ дорого цѣнилъ святый безмолвіе, видно по самой мѣстности обители Мѣсто обители низменная прибрежная скала, гдѣ нѣтъ воды Но всему предпочтена тишина мѣстности. Когда прибылъ изъ Византіи племянникъ его (по матери) Николай, и облеченный въ иночество съ именемъ Неофита, на дѣлѣ показалъ ревность къ иноческимъ подвигамъ преп. Евѳимій предложилъ братіи — принять его въ настоятеля себѣ, а самъ обратился къ подвигамъ отшельническимъ Богатый племянникъ сталъ строить новый обширный храмъ но смиренный храмъ



преп Евѳимія понынѣ еще цѣлъ [155]) Преподобный почилъ въ глубокой старости, вѣроятно не позже 990 г [156])

Въ сей же день св муч ОНИСИФОРА и ПОРФИРІЯ Пострадали въ гоненіе Діоклитіаново, послѣ бичеванія ихъ жгли на сковородахъ и наконецъ привязали къ конямъ, которые влачили ихъ по землѣ, пока исповѣдники не умерли Тѣла ихъ похоронены вѣрными въ селѣ Панкеанъ

Въ сей же день преп ІОАННА Колова Іоаннъ, прозванный Коловъ (т е Короткій, по малому росту), подвизался въ Египтѣ, былъ наставникомъ Арсенія Великаго (8 мая) и обратилъ къ покаянію Таисію (16 мая) Преставился около 430 года въ пустынной келіи близъ города Кольцума (нынѣ Суэца)

ДЕСЯТАГО ЧИСЛА

Св. муч. ОРЕСТА

ОРЕСТЪ былъ врачъ въ г Тіанѣ Правитель Максиминъ, въ гоненіе Діоклитіаново изыскивавшій христіанъ, получивъ доносъ о его ревности къ вѣрѣ христіанской, позвалъ его и спросилъ «кто ты, и какъ тебя зовутъ?» Орестъ отвѣчалъ «Я рабъ Господа Бога и Іисуса Христа и называюсь христіаниномъ, такъ какъ ношу имя Того, Кому служу»

«Какъ ты осмѣлился назвать Христа Богомъ и себя христіаниномъ? За это стоишь казни! Но образумься и принеси жертву богамъ», сказалъ правитель

«Я съ дѣтства наученъ покланяться и приносить жертву

и хвалы Богу живому, Котораго и чту, а не вашимъ измышленнымъ богамъ», отвѣчалъ Орестъ

«Жалѣю молодость твою, да еще слышалъ я, что и во врачебной мудрости искусенъ ты, потому не тотчасъ осуждаю на казнь, а убѣждаю оказать повиновеніе царской волѣ» Это и многое другое говорилъ судья, но не поколебалъ мужества исповѣдника

Тогда онъ велѣлъ обнажить и бичевать Ореста веревками и жилами, поливать раны уксусомъ и посыпать солью, и послѣ пытки огнемъ отвесть въ темницу Тутъ семь дней морили его голодомъ и жаждою, потомъ вбили ему въ пяты двадцать гвоздей и привязали къ лошади, которую сильно гнали по полямъ и острымъ камнямъ Въ такихъ мукахъ Орестъ предалъ душу свою Богу, останки же тѣла его, брошенныя въ рѣку, собраны вѣрными и похоронены на горѣ близъ Тіаны

Въ сей же день св ап отъ LXX ОЛИМПА, РОДІОНА, ЄРАСТА, КУАРТА и ТЄРТІЯ. См о нихъ въ соборѣ 70-ти апостоловъ, 4-го января.

Въ тотъ же день св. мученика МИЛЄЄА (Милія) и другихъ съ нимъ.

УРОЖЕНЕЦЪ области Рахизійской, онъ въ юныхъ лѣтахъ поступилъ въ военную службу и находился при царскомъ дворѣ, но скоро оставилъ службу, принялъ христианскую вѣру и сталъ изучать священныя книги Спустя нѣсколько времени, онъ оставилъ мѣсто своего научнаго образованія, Бет-Лапетъ (въ 80 верстахъ отъ Испагана) въ странѣ гузитовъ, и прибылъ въ Сузу, въ странѣ Еламской, гдѣ и священствовалъ, а потомъ и епископствовалъ, посвященный епи-

скопомъ бет лапетскимъ (впослѣдствіи пострадавшимъ вмѣстѣ съ Симеономъ) Три года пробылъ онъ на каѳедрѣ, но его ревность къ просвѣщенію язычниковъ не имѣла успѣховъ Въ борьбѣ съ магами и закоренѣлыми язычниками онъ подвергался даже грубымъ оскорбленіямъ, наконецъ раздраженная толпа избила его, влачила по городскимъ улицамъ и полумертваго бросила за городомъ Это вынудило его оставить Сузу и искать другаго мѣста для своей дѣятельности Но прежде чѣмъ ушелъ, онъ предрекъ гибель городу, сказавши «такъ какъ не захотѣлъ ты устрояться и украшаться въ мирѣ, то неожиданно рукою врага найдетъ на тебя гибель и внезапное разрушеніе. Твои дворцы падутъ и пасельники твои будутъ разсѣяны». И едва прошло три мѣсяца, какъ Сапоръ свѣдалъ о заговорѣ противъ него знатныхъ еламитянъ, послалъ войско съ тремя стами слоновъ и разрушилъ городъ до основанія, а страну обратилъ въ пустыню, такъ что еще въ пятомъ вѣкѣ, когда писалъ Маруѳа, мало тамъ было воздѣланной земли

Милесъ отправился на богомолье въ Іерусалимъ, откуда послѣ двухлѣтняго тамъ пребыванія, странствовалъ въ Александрію египетскую и посѣтилъ монаховъ Нитрійской пустыни, гдѣ, какъ извѣстно, и современникъ Милеса, Ефремъ Сиринъ, прожилъ семь лѣтъ Послѣ пятилѣтняго странствованія прибылъ онъ въ г Низибисъ къ тамошнему епископу Іакову святому и у него пробылъ довольное время. Изъ благодарности за гостепріимство Милесъ изъ Адіаба, куда отправился, выслалъ Іакову не незначительный подарокъ шелку для его домашнихъ нуждъ и вмѣстѣ сообщилъ извѣстіе о церковномъ раздорѣ въ Селевкіи-Ктезифонѣ по случаю притязаній жившаго тамъ предшественника Симеонова, Папы (Рара), епископа, на власть въ Церкви (а Папа отказался было отъ каѳедры въ 324 году) Это происходило въ 334 году По сему случаю происходилъ соборъ въ Селевкіи-Ктезифонѣ, на которомъ присутствовалъ и Милесъ,

осужденный Папа умеръ въ слѣдующемъ году (335) Изъ Ктезифона Милесъ отправился въ область Майзанъ (въ Вавилоніи, при впаденіи Тигра въ Персидскій заливъ) и тамъ жилъ въ пустынѣ близъ одного монаха, но всюду распространяя свѣтъ вѣры и утверждая благочестіе Наконецъ онъ воротился на родину, въ область Рахизитовъ, и обратилъ тамъ многихъ ко Христу, чѣмъ навлекъ на себя ненависть правителя области, Гормизды Гуфриза Послѣдній ожидалъ только случая отстранить человѣка, имѣвшаго сильное нравственное вліяніе на народъ, и потому, когда вышелъ царскій указъ о преслѣдованіи учителей христіанскихъ, велѣлъ заключить въ тюрьму Милеса и его сотрудниковъ, священника Абросима и діакона Сину Предать ихъ обыкновенному суду гордый правитель считалъ лишнимъ, онъ хотѣлъ лично рѣшить участь ихъ Однажды вмѣстѣ съ братомъ своимъ выѣхалъ онъ въ горы на охоту и велѣлъ представить себѣ туда исповѣдниковъ вѣры Когда они были приведены, то Гормизда насмѣшливо спросилъ Милеса «Богъ-ли ты, или человѣкъ? Дай свидѣтельство о твоей вѣрѣ и твоемъ ученіи»—и заключилъ словами «а если не объяснишь того, за что ты схвачепъ, то я велю отрубить тебѣ голову, какъ дикому звѣрю» Милесъ небоязненно отвѣчалъ «я—человѣкъ, моя вѣра—истинная, и я не стану изъ-за лживыхъ рѣчей твоихъ защищать ее Мое ученіе чисто и для твоего нечистаго слуха я не буду раскрывать его, но скажу тебѣ истину Горе тебѣ, безбожный злодѣй, и всѣмъ, подобно тебѣ, оскорбляющимъ Бога! По правдѣ Своей Онъ въ будущемъ вѣкѣ осудитъ васъ на геену и тамошній мракъ и вы будете вѣчно мучиться плачемъ и скрежетомъ зубовъ потому что не знаете Подавшаго вамъ сіи блага, коими славитесь и утѣшаетесь» Раздраженный противорѣчіемъ Гормизда вскочилъ и пронзилъ мечемъ плечо Милесу, такъ что мечъ прошелъ насквозь, объятый такимъ же бѣшенствомъ, братъ Гормизды, Нерсесъ, извлекъ свой мечъ и ускорилъ смерть

исповѣдника Христова Но прежде чѣмъ испустить духъ, Милесъ предсказалъ обоимъ братьямъ близкое и неминуемое наказаніе отъ Бога за пролитіе невинной крови. Въ тоже время Гормизда приказалъ своей прислугѣ побить Абросима и Сину Гнѣвъ Божій не замедлилъ постигнуть беззаконныхъ, на утро слѣдующаго дня оба брата, преслѣдуя оленя, случайно поразили другъ друга и такимъ образомъ скончались Кончина исповѣдниковъ Христовыхъ послѣдовала 13 ноября 344, то есть мѣсяцевъ чрезъ семь послѣ изданія помянутаго указа Сапорова

ОДИНАДЦАТАГО ЧИСЛА

Св. великомуч. МИНЫ

МИНА, родомъ египтянинъ христіанской вѣры, служилъ въ войскѣ, но когда изданы были указы Діоклитіана противъ исповѣдующихъ христіанство, оставилъ военную службу и въ пустынѣ угождалъ Богу Однажды въ городѣ Котуанѣ совершался праздникъ языческій, сопровождавшійся по обычаю пьянствомъ и распутствомъ Среди неистовой толпы появился Мина и сталъ обличать идолопоклонниковъ Его узнали сослуживцы и градоначальникъ, послѣ краткаго допроса, велѣлъ отвесть его въ тюрьму

Въ слѣдующее утро его вывели на судъ, и градоначальникъ, не могши преклонить его къ нечестію словами, приказалъ бить его воловьими жилами и жечь тѣло огнемъ Наконецъ сказалъ «Мина! выбирай одно изъ двухъ или будь нашимъ, и мы перестанемъ тебя мучить, или оставайся Христовымъ и гибни» Мина отвѣчалъ «Я былъ Христовымъ, остаюсь и останусь Христовымъ» Тогда велѣно его влачить по землѣ, усыпанной крючками, трезубцами и гвоздями желѣзными, наконецъ обезглавить и сжечь (304 года) Это было во Фригіи

Нѣкоторые останки тѣла его собраны вѣрными и принесены въ Египетъ, въ отечество его—въ городъ Александрію и положены въ честномъ мѣстѣ, на которомъ впослѣдствіи устроена и церковь (см жизнь св. Аполлинаріи 5-го января)

Въ тотъ же день св. муч. ВИКТОРА и СТЕФАНИДЫ.

ПОСТРАДАЛИ въ городѣ Дамаскѣ, въ царствованіе Антонина (161—180) Викторъ былъ воинъ, родомъ изъ Италіи, когда на предложеніе воеводы принесть жертву богамъ отвѣтилъ, что никогда не перестанетъ служить Царю небесному и идоламъ не поклонится, то былъ преданъ пыткамъ и ослѣпленъ Смотрѣвшая на истязанія его христіанка Стефанида, 16-ти лѣтъ, жена одного изъ сослуживцевъ Виктора, торжественно исповѣдала свою вѣру и за это была растерзана между двумя деревьями, а Викторъ былъ обезглавленъ

Въ сей же день св муч ВИКЕНТІЯ діакона Изъ клира августопольской (сарагосской) церкви, пострадалъ въ городѣ Валенціи въ 305 году Его жестоко бичевали, строгали желѣзомъ и палили огнемъ, скончался на раскаленной желѣзной рѣшоткѣ Тѣло его было брошено въ море, но, прибитое волнами къ берегу, взято вѣрными и похоронено въ малой церкви внѣ города

Въ тотъ же день преп. ѲЕОДОРА Студита.

ѲЕОДОРЪ, цареградецъ, знатнаго рода и получившій хорошее образованіе, на 22 году жизни посвятилъ себя монашеской жизни, какъ и его супруга, Анна Въ 794 году сдѣлался игуменомъ Саккуденскаго монастыря близь

Константинополя, а въ 796 году сосланъ въ Солунь императоромъ Константиномъ, котораго обличалъ въ противозаконномъ расторженіи брака и вступленіи въ новый По смерти Константина, въ 798 году вызванъ императрицею Ириною и поставленъ въ игумена Студійскаго монастыря, гдѣ собралъ до тысячи человѣкъ братіи и ввелъ образцовый порядокъ жительствованія Въ 809 году императоръ Никифоръ вновь сослалъ его за обличеніе послабленій въ церковныхъ правилахъ, а въ 811 г, по смерти Никифора, онъ возвратился Чрезъ три года императоръ Левъ Армянинъ, за несогласіе на отверженіе иконъ, послѣ тѣлеснаго наказанія, послалъ его въ ссылку, гдѣ онъ и оставался до смерти этого императора. Въ 821 году онъ возвратился изъ ссылки, но въ Константинополѣ не остался, а удалился на мысъ Акритъ, близъ Никомидіи, и тутъ съ нѣсколькими учениками пребывалъ при церкви св Трифона до смерти, въ 826 году Скончался 68-ми лѣтъ, оставивши много сочиненій догматическаго и нравственнаго содержанія, также пѣсней церковныхъ и описаній жизни святыхъ.

---

† Въ тотъ же день преставленіе св. краля сербскаго СТЕФАНА Дечанскаго.

БЛАЖ Стефанъ, сынъ кор. Милютина, значительную часть жизни своей провелъ подъ гнетомъ разныхъ бѣдъ и наконецъ умеръ страдальцемъ [157]) Когда было ему только 10 лѣтъ отецъ, желая отклонить вторженіе въ Сербію страшнаго Ногая, опустошившаго Болгарію, послалъ сына къ Ногаю, въ залогъ мирныхъ отношеній своихъ къ хану Въ дикой ордѣ Ногая юный Стефанъ пробылъ около трехъ лѣтъ [158]) Вступивъ въ бракъ съ Маріею, дочерью князя болгарскаго, получилъ онъ въ управленіе Зетскую землю [159]) Ласковый, доб-

рый, кроткій, щедрый къ бѣдности, онъ располагалъ каждаго любить его искренно Мачиха, коварная гречанка, желавшая предоставить престолъ сыну своему, Константину, съ женскими ласками внушала супругу королю, что сынъ Стефанъ замышляетъ недоброе на отца, не довольная тѣмъ, она наконецъ со слезами говорила, будто Стефанъ покушался даже на ея супружескую чистоту Стефану давали знать о козняхъ противъ него, но вмѣстѣ коварно разстроивали и его любовь къ отцу На несчастіе нѣкоторые областные начальники, негодовавшіе на замыслы хитрой гречанки, выказали непокорность королю, это поспѣшили выставить предъ королемъ-отцемъ, какъ дѣло нечуждое замысловъ сына Король явился съ войскомъ въ Зету и усмирилъ мятежъ Сынъ, обвиненный партизанами мачихи въ участіи съ мятежниками, замедлилъ явиться къ отцу по его требованію, чѣмъ усилилъ подозрѣнія отца противъ него Когда явился онъ съ полною сыновнею покорностію отецъ сперва принялъ его ласково, какъ и обѣщалъ Но потомъ партія гречанки до того разстроила добраго отца, что онъ, не отобравъ отвѣтовъ у сына противъ обвиненій, повелѣлъ ослѣпить его въ замкѣ Скоплѣ и отослалъ его съ дѣтьми къ императору въ заточеніе [160]) На дорогѣ въ Овчеполье, гдѣ былъ храмъ св Николая, является святитель и говоритъ «не теряй духа, вотъ очи твои на моей длани» и показалъ ему глаза Это видѣніе утѣшило страдальца и облегчило боль страшной операціи

Когда прибылъ страдалецъ въ Царьградъ то запертъ былъ во дворцѣ съ строгимъ приказаніемъ не допускать никого до него. Потомъ заключили его въ монастырѣ Вседержителя, подъ строгій надзоръ настоятеля Въ это время хитрый сторонникъ Запада Варлаамъ тревожилъ Царьградъ своими схоластическими выходками о свѣтѣ ѳаворскомъ Блаж патр Аѳанасій осудилъ Варлаама на соборѣ но пронырливый Варлаамъ нашелъ себѣ сторонниковъ при дворѣ и волновалъ столицу. Императоръ,

узнавъ терпѣніе Стефана и его искреннюю любовь къ вѣрѣ, оказывалъ ему ласки При одномъ свидании Кантакузенъ спросилъ мнѣнія Стефана о Варлаамѣ «Ненавидящія тя, Господи, возненавидѣхъ», отвѣчалъ умный страдалецъ и прибавилъ «вредныхъ людей надобно выгонять изъ общества» Кантакузенъ поступилъ по его отзыву [161]) Упражненія въ церковной молитвѣ, постѣ, слушании книгъ, смирении такъ полюбилъ Стефанъ, что приводилъ иноковъ въ изумленіе и они съ любовію выслушивали совѣты его о духовной жизни Одинъ изъ добрыхъ вельможъ сербскихъ, зная тѣсное житье страдальца, прислалъ ему значительную сумму денегъ но онъ передалъ ее игумену, а посланному сказалъ наединѣ «благодарю за любовь добраго господина, — но лучшимъ утѣшеніемъ для меня будетъ, если назначаемое для меня раздавать онъ будетъ бѣднымъ»

На пятомъ году заключенія, когда совершалось всенощное празднованіе свят. Николаю, Стефанъ, утомленный трудомъ, вздремнулъ въ сѣдалищѣ церковномъ И вотъ являвшійся ему прежде говоритъ «обѣщаніе мое пришелъ я исполнить» и, ознаменовавъ его крестнымъ знаменіемъ, коснулся очей его Стефанъ сталъ ясно видѣть [162]) Возблагодаривъ святителя сердцемъ полнымъ, Стефанъ, для безопасности отъ враговъ своихъ, продолжалъ носить повязку на глазахъ На испытаніе терпѣнія вслѣдъ затѣмъ умеръ одинъ изъ сыновей страдальца онъ перенесъ дорогую потерю терпѣливо Такъ прошло еще два года [163])

Нужды потребовали отъ Кантакузена послать довѣренныхъ лицъ къ кор. Милютину, и посланъ былъ умный и благочестивый игуменъ обители Вседержителя. Когда краль при разговорѣ съ игуменомъ спросилъ о сынѣ своемъ, игуменъ отвѣчалъ «ты спрашиваешь меня, король, о второмъ Іовѣ, да будетъ извѣстно, что нищета его выше королевскаго величія твоего» И разсказалъ ему объ изумительномъ терпѣніи и благочестіи Стефана [164]) Въ то же время явились къ королю ходатаи за Стефана По его

просьбѣ епископъ Данилъ, жившій тогда въ Хиландарѣ, и великіе аѳонскіе старцы пришли къ королю и просили возвратить отеческую любовь страдальцу сыну Добрый отецъ давно желалъ видѣть сына и теперь радъ былъ, что снимаютъ тяжесть съ души его При свиданіи отецъ и сынъ плакали навзрыдъ Король пожелалъ, чтобы внукъ Душанъ оставался при немъ на утѣшеніе его, а сыну Стефану снова поручилъ онъ въ управленіе отдѣльную область [165]), это было въ 1316 г [166])

Когда умеръ отецъ блаженный Милютинъ († окт 30-го 1320 года) мачиха, явившаяся незадолго предъ тѣмъ въ Сербію изъ Константинополя, подняла бурю при гробѣ мужа, сторонники сына ея вступили въ споръ и потомъ въ рукопашный бой съ преданными старшему сыну покойнаго, полилась кровь и начались грабежи Явившійся архіепископъ едва успѣлъ своими увѣщаніями прекратить постыдныя сцены при гробѣ короля [167]) Послѣ погребенія блаженнаго Милютина, всѣ лучшіе люди Сербіи заявляли вслухъ, что признаютъ они наслѣдникомъ Милютина старшаго сына его и никого другаго Стефанъ только тогда, какъ узналъ о расположеніи къ нему Сербіи, явился въ каѳедральную обитель архіепископа, куда собрались и представители народа «Я былъ вѣнчанъ, говоритъ онъ самъ, богодареннымъ вѣнцемъ въ одинъ день съ сыномъ моимъ въ 1321 г генваря 6 д, благословеніемъ и рукою преосвященнаго архіепископа Никодима, всѣхъ епископовъ и всего собора, чтобы называться мнѣ Стефаномъ, Богомъ помилованнымъ и Богомъ *просвѣщеннымъ* кралемъ, Урошемъ третьимъ» [168]) Повязка съ глазъ теперь была снята и всѣ увѣрились, что онъ видитъ все такъ же хорошо, какъ прочіе [169]) Онъ принялъ названіе Уроша, какъ чистый потомокъ Уроша, родоначальника Неманичей

Сынъ гречанки Симониды Константинъ собралъ войско, чтобы отнять престолъ краля для себя Стефанъ писалъ къ нему «Стефанъ Божіею милостію краль сербій, любезнѣйшему

брату державы нашей Константину желаю здравствовать Ты слышалъ, что случилось со мною, по устроенію промысла Божія, строящаго все во благое Помилованный Богомъ, наслѣдовалъ я жребій родительскій, чтобы владѣть людьми со страхомъ Божіимъ и правдою, по примѣру предковъ Удержись отъ своихъ предпріятій, приди, увидимся другъ съ другомъ, прими второе мѣсто въ кралевствѣ, какъ второй сынъ, а не возставай съ иноплеменными на свое отечество, обширной земли нашей довольно и для меня и тебя Я не Каинъ братоубійца, а другъ братолюбивому Іосифу Словами послѣдняго говорю тебѣ не бойся, я—Божій вы совѣщали о мнѣ злое, а Богъ устроилъ доброе» [170]). Константинъ не захотѣлъ послушаться призыва любви Произошла жаркая битва Сраженіе проиграно Константиномъ, онъ былъ убитъ вмѣстѣ со многими, иные изъ сторонниковъ разсѣялись, другіе покорились Стефану [171]) Являлся и другой претендентъ на сербскую корону и также безъ пользы для себя Это—двоюродный братъ Владиславъ, сынъ краля сремскаго Драгутина Другой сынъ чуднаго Драгутина *Урошичъ*, сохранявшій цѣломудренную чистоту и въ супружествѣ и скончавшійся молодымъ, «толико угоди Господеви, говоритъ древнее извѣстіе, яко отъ гроба его мѵро истекаетъ» [172]) Владиславъ долженъ былъ покориться Стефану, когда увидалъ, что Сербія не за него, а противъ него [173])

Когда умерла первая жена Дечанскаго, княжна болгарская блаж краль женился на дочери князя валахскаго, за которою получилъ въ приданное Банатъ Король венгерскій, домогался того, чтобы произвольно распоряжаться Валахіею, повелъ войска въ Валахію Стефанъ въ защиту тестя выслалъ войско Венгерскій напрасно похвалился «потеряю бороду, а завтра приволоку за бороду изъ дикихъ луговъ Влайка» Съ полками Стефана Влайко разбилъ короля и тотъ едва не потерялъ головы [174])

«Вотъ я Стефанъ, краль всей сербской земли, взявъ нѣ-

сколько городовъ, которыми владѣли греки, взялъ и городъ Прилѣпъ, гдѣ монастырь св Богородицы, называемый Трескавицею», такъ писалъ король въ грамотѣ 1326 г, которою онъ закрѣплялъ за монастыремъ села и угодья [175]) Вслѣдъ за тѣмъ поручалъ онъ сыну своему Душану смирить оружіемъ *бабуновъ — богомиловъ*, которыхъ поселенія были невдали отъ Прилѣпа и которые изъ дикихъ ущелій своихъ распространяли свои заблужденія между православными [176]) Писавшій евангеліе 1329 года говорилъ о кралѣ дечанскомъ «Господь избралъ и прославилъ его для отчизны какъ звѣзду свѣтлую и ярко сіяющую, онъ утвердилъ родину свою, овладѣлъ многими городами и областями, разсѣялъ враговъ своихъ Онъ послалъ на безбожныхъ и нечестивыхъ *бабуновъ* сына своего Тотъ съ Божіею помощію одержалъ побѣду надъ ними, проливъ многи крови, взялъ въ плѣнъ весьма многихъ и возвратился къ отцу своему» [177])

Такъ подвизался король — патріотъ и ревнитель чистой вѣры [178])

Но вотъ открылась необходимость защищаться противъ непріятеля отважнаго, сильнаго и умнаго Болгарскій князь Михаилъ нанесъ тяжкое оскорбленіе Стефану, прогнавъ невинную жену свою Неду, сестру Стефана Блаж Стефанъ и послѣ того старался отклонить войну, къ которой готовились въ Болгаріи и Константинополѣ за умершаго Константина онъ посылалъ способнаго посла въ Царьградъ и къ Михаилу—блаж епископа Даніила Михаилъ показался на тотъ разъ удовлетвореннымъ [179]) но зависть къ успѣхамъ сербскаго короля не дала ему покоя Онъ собралъ многолюдное войско, нанялъ татаръ и молдаванъ, вызвалъ войско императора на границу Сербіи Сербскій краль увидалъ противъ себя грозныхъ враговъ,—которые безпощадно опустошали пограничныя мѣста Сербіи Не желая проливать крови для пустой славы, Стефанъ писалъ князю Михаилу «вспомни, дорогой и любезный братъ мой, что никакимъ зломъ

не платилъ я тебѣ за твои недобрыя дѣла Однако, какъ слышу, ты ведешь много иноплеменниковъ и идешь противъ отечества моего Пойми значеніе любви христіанской, смири гнѣвъ, пусть любовь, какую имѣли между собою наши родители, будетъ и между нами Перестань лить христіанскую кровь Обрати оружіе на враговъ имени Христова, а не на христіанъ Вспомни, какъ тяжко придется отвѣчать за невинную кровь Знай и то, что отваживающійся похищать чужое потеряетъ и свое» Михаилъ, гордый первыми успѣхами оружія, отвѣчалъ надменно «если сербскій король завтра утромъ не явится ко мнѣ на поклонъ, то его приведутъ связаннымъ и онъ преданъ будетъ смерти» У Михаила было 80 тысячъ войска, а у Стефана 15 но Богъ съ правыми, а не съ сильными [180]) Стефанъ поручилъ войско сыну своему, а себѣ предоставилъ надзоръ за ходомъ дѣлъ Произошла битва, одна изъ самыхъ кровопролитныхъ Михаилъ разбитъ былъ на голову и весь израненный умеръ Стефанъ повелъ войско въ Болгарію Съ дороги утѣшилъ онъ сестру письмомъ о судѣ Божіемъ надъ мужемъ, потомъ по своему усмотрѣнію назначилъ князя для Болгаріи. Императоръ, послѣ несчастной участи Михаила, поспѣшилъ убраться въ Царьградъ но Византія поплатилась за свою коварную политику Отъ нея отобраны были города Велесъ, Просекъ, Штипъ, Трешта и Добрунь, давно славянскіе За счастливыя побѣды вся Сербія благодарила Господа, по распоряженію благочестиваго короля. Это было въ 1330 и 1331 года [181])

Благочестивый краль еще въ 1327 г началъ строить памятникъ благодарности своей Господу — дечанскій храмъ. По окончаніи болгарской войны онъ, выражавшій благодарность за нее въ разныхъ видахъ [182]), особенно горѣлъ желаніемъ оставить въ Дечахъ памятникъ самый достойный и прочный И онъ оставилъ его, на изумленіе вѣкамъ

Вотъ что пишетъ новый путешественникъ объ этомъ памятникѣ

«Въ трехъ часахъ пути отъ патріаршей обители находится Дечанскій монастырь, прекрасная и самая знаменитая обитель сербская, лучшій памятникъ древняго сербскаго величія и благочестія Печская церковь массивна и тяжела, дечанскій храмъ изумительно легокъ и свѣтелъ Этотъ храмъ есть одно изъ совершеннѣйшихъ произведеній византійскаго искусства Когда вы взойдете въ него вами овладѣваетъ какое-то чувство свѣтлой отрады, вамъ въ этой церкви легко, покойно, весело, но радость ваша торжественная Церковь обширная и высокая по строена крестообразно, съ однимъ круглымъ, высокимъ, куполомъ Уже внѣшнія стѣны поражаютъ своимъ величіемъ онѣ, съ низу до верху, состоятъ изъ мраморныхъ плитъ, расположенныхъ горизонтальными полосами, нижній этажъ изъ бѣлаго мрамора, второй изъ розоваго, третій опять изъ бѣлаго, четвертый изъ сѣраго Крыша церкви свинцовая Надъ южною дверью надпись «фрадь Вита, мали братъ, протомаистрь, изъ Котора града кралева, созида церьковь св Пандократора господину краљу Стефану Урошу 3-му созидасе за 8 годищъ и доспѣла есь церьковь в лѣто 6843 (1335)» По надписи, художникъ строитель—славянинъ которскій, подданный короля, но который хорошо знаетъ пріемы и западнаго и восточнаго искусства Главный престолъ храма—во имя вознесенія Господня, правый—въ честь св Николая, лѣвый—во имя вм Димитрія солунскаго [183])

Теперь и храмъ и обитель дечанскіе уже многаго, очень многаго не имѣютъ изъ того, чѣмъ одарилъ ихъ св ктиторъ «Создавъ храмъ, говорилъ онъ въ грамотѣ своей, украсилъ я его всякими украшеніями, внутренними и наружными, и назвалъ игуменствомъ и общежитіемъ иноческимъ, по благословенію отца моего и владыки Данила, всѣхъ епископовъ и всего собора Сколько возможно было, опредѣлилъ ему села въ предѣ-

лахъ волошскихъ и молдавскихъ, книги, кресты, окованныя и позлащенныя, съ бисеромъ и дорогими каменьями, разныя иконы, покрытыя золотомъ и серебромъ съ разнымъ украшеніемъ, честные сосуды, рипиды, кандила, кадильницы, свѣчники, нарядныя ризы, фелони и завѣсы Еще же далъ имущество для питанія и одѣванія всѣхъ служителей церковныхъ, больныхъ, странниковъ» Далѣе описываются села, виноградники, деревни, которыя, какъ видно, предназначены были еще до войны болгарской Затѣмъ говорится «обѣщалъ я Господу, моему Пандократору, да поможетъ мнѣ на сопротивника моего, царя болгарскаго и онъ помогъ мнѣ» Описываются обѣтныя села [184])



Цароставникъ говоритъ «созда храмъ Вседержителя и другій чудотворца Николая И округъ—градъ (ограстахъ отъ Дечанской обители, завѣдывалъ ею іеромонахъ строитель Блажен Стефанъ собиралъ сюда со всей Сербіи безпомощныхъ страдальцевъ, кроватей въ ней было множество Онъ самъ часто приходилъ осматривать больницу и больныхъ, отъ иныхъ больныхъ бывалъ удушливый смрадъ, король съ улыбкою утѣшалъ страждующихъ и дѣлалъ распоряженія, нужныя для покоя больныхъ

Дечанскій въ 1330 г, предоставилъ венеціанцамъ свободную торговлю въ Сербіи [185]) Это доставило ему лучшіе матеріалы для храма. Хотя Сербія и нынѣ богата самымъ лучшимъ бѣлымъ мраморомъ,—изъ рудниковъ ея добывали желѣзо, оло-ду) каменный и къ стѣнамъ — келіи монахомъ, на мѣстѣ Дечани И самъ ту пребываше, дондеже вся соверши и всѣми потребами исправи» [186])

Нынѣ нѣтъ и слѣда обители больныхъ съ храмомъ св Николая Но о ней твердо помнятъ на небѣ Она была устроена въ трехъ вер-

во, серебро и золото [187]) но расходы по построенію храма были очень велики Это заставило краля продать (въ 1334 г) Плешанецъ богатой деньгами, но не землею, республикѣ Дубровника, съ условіемъ не оскорблять православія мѣстнаго [188]) Поелику же римскій фанатизмъ употреблялъ въ Рагузѣ насилія для совращенія православныхъ съ прямаго пути то св. король для укрощенія фанатизма наложилъ болѣе тяжелую подать на рагузянъ, чѣмъ платили они при отцѣ его, нѣкоторыхъ князей ихъ послалъ въ заточеніе, бискупа и заѣонниковъ (монаховъ) выгналъ изъ Рагузы и старался возвратить къ православію отступившихъ отъ него [189])

Не задолго до смерти явился блаженному королю св Николай и сказалъ «Стефанъ! готовься къ своему исходу, скоро предстанешь Господу» Кончина его была страдальческая Дурные люди, своекорыстные аристократы, настойчиво требовали отъ Душана, чтобы вступилъ онъ на престолъ на мѣсто ослабѣвшаго отца Благо отечества требуетъ того, говорили они, а на дѣлѣ требовала того жажда большихъ удобствъ жизни Молодой князь, по ихъ внушеніямъ и по своимъ страстямъ, дѣлалъ оскорбленія отцу. Отецъ проучилъ безпокойныхъ совѣтниковъ Душана оружіемъ, а сыну далъ наставленіе подождать недалекой смерти его Но бояры не унялись Зетская страна волновалась Совѣтники Дечанскаго предлагали ему взяться за оружіе Но старецъ не хотѣлъ вѣрить, чтобы сынъ и послѣ урока дозволилъ себѣ увлечься мыслями худыхъ людей, «впрочемъ», прибавлялъ онъ, «если придется и пострадать, почему не страдать? Довольно наслаждался я счастіемъ надобно потерпѣть и горькое» [190]) Бояры зетскіе сѣли на коней и молодой Душанъ съ ними Король съ супругою находился во дворцѣ породимскомъ. Онъ былъ схваченъ и отправленъ въ замокъ звѣнчанъ. Не остановились и на томъ, опасаясь, какъ бы сынъ не перемѣнилъ мыслей, поспѣшили задушить вѣнчаннаго старца [191]) Это со-

вершилось въ ноябрѣ 1336 г [192]) *Породимле*, мѣсто благословенное, мѣсто плодородія, стало послѣ того для народа *Неродимлемъ*, мѣстомъ проклятымъ [193])

Тѣло блаж короля погребено было въ его Задушбинѣ—въ Дечанской обители Спустя 7 лѣтъ является экклесіарху мужъ озаренный свѣтомъ и приказываетъ взять изъ земли тѣло страдальца Стефана Экклесіархъ въ страхѣ пересказалъ о видѣніи игумену «Не мечта ли это»? сказалъ тотъ. Немного спустя видѣніе повторилось, а въ третій разъ таинственный мужъ являлся съ грознымъ приказаніемъ не одному экклесіарху, но и самому игумену Игуменъ донесъ архипастырю Соборъ духовныхъ лицъ, совершивъ моленіе въ Дечанской обители, открылъ гробъ и отъ нетлѣннаго тѣла распространилось благоуханіе въ храмѣ Слѣпецъ едва могъ добраться сквозь народъ до гроба св Стефана, но лишь только положилъ лице на грудь святаго, прозрѣлъ Изъ ряда чудесъ святаго выдается особенно одно Начальникъ полка, стоявшаго въ окрестности дечанской, отличался необузданностію страстей и дерзостями, иногда оскорблявшими все святое Разъ видится ему, что входитъ онъ въ храмъ дечанскій съ желѣзною палкою въ рукѣ Его встрѣчаетъ король съ долгою бородою, въ которой пробивается сѣдина, лампадою бьетъ его по лицу и груди такъ сильно, что лампада ломается и половина ея падаетъ на полъ Юнецъ обращается въ бѣгство, грозный король, догнавъ его, ударяетъ коньемъ въ спину и по правой рукѣ «Вотъ тебѣ плата, говоритъ грозный, чтобы ты впередъ не злодѣйствовалъ противъ моей обители» Полковникъ въ ужасѣ проснулся, семь недѣль лежалъ онъ потомъ больной въ монастырѣ,—все тѣло его гнило и онъ умеръ съ гнилымъ тѣломъ [194]) Поздній лѣтописецъ также говоритъ о мощахъ краля «многая показуютъ чудеса силою Христа Бога, якоже и невѣрнимъ варваромъ боятися имене святаго и славити его того ради» [195]).

Извѣстна и древняя служба св Стефану дечанскому на 11 ноября [196])

---

† Въ тотъ же день преставленіе св. МАКСИМА юродиваго.

СВЯТОЕ дѣло, дѣло угодное Господу,—свободною волею обѣщать Господу то или другое пожертвованіе, избирать тотъ или другой путь спасенія «Въ жертву Богу принеси хвалу и соверши предъ Всевышнимъ обѣты твои» (Псал XLIX, 14) Обѣтомъ отнимаемъ у себя пріятную собственность и приносимъ ее Богу, обѣтомъ измѣнчивая воля наша удерживается и утверждается на добромъ пути, для славы имени Божія Давать или не давать обѣтъ — въ нашей волѣ «если ты ничего не обѣщаешь, грѣха нѣтъ Но что разъ вышло изъ устъ твоихъ, то долженъ ты хранить и выполнять, какъ обѣщалъ ты Господу Богу твоему» (Втор XXIII, 22, 23) Благій Богъ не останется въ долгу за принесенную Ему жертву но и правда его накажетъ обманщика за обманъ (Втор XXIII, 21)

Блаж Максимъ положилъ предъ Господомъ подвизаться для вѣчной жизни на пути юродства. И шелъ избраннымъ путемъ до гроба, вѣрный обѣту своему Тяжелъ былъ путь, избранный имъ Какая твердая воля нужна, чтобы ходить нагимъ въ морозы и еще терпѣть голодъ! Блаж Максимъ велъ такую жизнь до гроба «Хоть люта зима, да сладокъ рай», говорилъ онъ, бѣгая по улицамъ Москвы почти нагишомъ, «оттерпимся, и мы люди будемъ, исподволь и сырыя дрова загораются За терпѣнье дастъ Богъ спасенье» Да, порабощая съ такою твердостію грѣшную плоть духу, онъ содѣлался со временемъ жилищемъ св. Духа,—такъ видѣли и

современникъ. Добровольное страданіе его служило ко спасенію не ему только, а и многимъ Время его было бѣдственное для Россіи то татары, то засуха и голодъ, то черная смерть томили народъ Блаженный вольнымъ терпѣніемъ своимъ училъ невольно страдавшій народъ терпѣнію, переносилъ мысли людей къ раю, для котораго охотно переносилъ онъ все на землѣ Онъ говаривалъ народу «не все по шерсти, но и напротивъ Блудливой чушкѣ полѣно на шею Не верти головой, какъ бѣшеная коза не продали бы татарамъ За дѣло побьютъ, повинись да ниже поклонись Не плачь битый, плачь небитый». Купцамъ и знати Москвы говаривалъ «божница домашняя, а совѣсть продажна По бородѣ Авраамъ, а по дѣламъ Хамъ Всякъ крестится, да не всякъ молится» Строгъ онъ



бывалъ къ нечистымъ женщинамъ и говорилъ имъ «аминь, аминь, а головою въ авинь (на распутство) Богъ всякую неправду сыщетъ Ни Онъ тебя, ни ты Его не обманешь» Блаж Максимъ почилъ отъ тяжкихъ подвиговъ своихъ въ ноябрѣ 1433 г и погребенъ былъ у церкви св Бориса и Глѣба на Варварской улицѣ Въ лѣтописи подъ 1501 г записали исцѣленіе человѣка со скорченною ногою, совершившееся при гробѣ блаж Максима Въ 1547 г соборомъ опредѣлено мѣстно чтить память его, вслѣдствіе чудесъ, совершавшихся при его гробѣ Въ 1568 г при построеніи новаго храма нашли нетлѣнными мощи его и стали праздновать обрѣтеніе ихъ Въ 1698 г при построеніи новаго храма св мощи положены открыто въ новой ракѣ и храмъ освященъ въ его имя [197])

Въ церковныхъ пѣсняхъ поемъ блаж Максиму

«Ты звѣзда свѣтлая среди тины страстей, приводящая къ

жизни, нечистыхъ женъ заставляешь жить цѣломудренно и прогоняешь тяжкіе недуги» [198])

«Ты зноемъ солнечнымъ и морозомъ лютымъ былъ опаляемъ Мы опаляемся страстями грѣшными Ороси насъ твоими молитвами и избавь отъ гнѣва и скорбей, блаженный Максимъ» [199])

ДВѢНАДЦАТАГО ЧИСЛА

Св. преп. ІОАННА МИЛОСТИВАГО, патріарха Александрійскаго.

СВ ПР БЛАГОТВОРИТЕЛИ, названные *Милостивыми*, имѣли отъ Бога особенный даръ благости (Гал V, 22), все свое имущество и стяжаніе посвящали на пользу ближнихъ, желая быть милостивыми, *якоже и Отецъ небесный милосердъ есть* (Лук. VI, 36), и въ лицѣ нуждающихся своихъ братій творить милость самому Господу (Матѳ XXV, 40) Такъ преданіе говоритъ объ одномъ изъ *милостивыхъ*, о св патріархѣ александрійскомъ—*Іоаннѣ*, жившемъ въ VII вѣкѣ «милосердъ и милостивъ бываше ко всѣмъ въ нищетѣ бѣдствующимъ», никого не отпускалъ отъ себя безъ милостыни и безъ утѣшенія, утѣшалъ не словомъ только, но и дѣломъ, алчущихъ насыщая, нагихъ одѣвая, плѣнниковъ искупая, больныхъ и странныхъ упокоивая. Щедрота его была какъ рѣка, непрестанно и изобильно текущая и всѣхъ отъ него помощи жаждущихъ напосвающая

Въ началѣ своего святительства Іоаннъ призвалъ икономовъ церковныхъ и сказалъ имъ «пройдите весь городъ и перепишите мнѣ господъ моихъ» Икономы спросили «кто господа твои, владыко»?—Тѣ, коихъ вы называете убогими и нищими Ибо они могутъ принять меня въ вѣчные кровы и подать мнѣ помощь ко спасенію Икономы записали всѣхъ убогихъ, сколько ихъ на-

шлось на городскихъ улицахъ и въ больницахъ, и число ихъ было 7,500, всѣмъ имъ святитель назначилъ отъ имѣній церковныхъ жалованье на пропитаніе

Во время святительствованія Іоанна Милостиваго, персы огнемъ и мечемъ истребляли Сирію, Іерусалимъ сожгли и множество христіанъ отвели въ плѣнъ святитель послалъ корабли со пшеницею и золотомъ искупать плѣнныхъ и помогать бѣдствующимъ, и многихъ своимъ милосердіемъ избавилъ отъ плѣна и бѣдъ А какъ не о всякомъ приходящемъ слуги возвѣщали ему то онъ по два дня въ седмицѣ, въ среду и пятокъ, съ нѣкоторыми почтенными лицами сидѣлъ при церковныхъ дверяхъ, чтобы для всякаго быть доступнымъ «Если мнѣ никогда не возбраненъ доступъ къ Господу Богу моему, я и бесѣдую съ Нимъ, молясь Ему, и прошу у Него, чего хочу то почему не позволить ближнему моему невозбраннаго прихода ко мнѣ, чтобы могъ возвѣстить мнѣ и свою обиду и нужду, и просить у меня, что ему нужно?» Случалось, что въ назначенные дни никто къ святителю не являлся тогда прискорбенъ уходилъ въ домъ свой, потому, какъ онъ говорилъ, что ничего не принесъ Богу за грѣхи свои

Иногда церковные строители сказывали блаженному, что нѣкоторыя дѣвицы хорошо одѣтыя стоятъ среди убогихъ, прося милостыни, и спрашивали должно ли подавать такимъ милостыню? Патріархъ отвѣчалъ «если вы рабы Христовы, и смиреннаго Іоанна послушники то подавайте, какъ Христосъ повелѣлъ, не взирая на лица и не спрашивая о жизни получающихъ отъ васъ милостыни, мы не свое даемъ, а Христово» Въ назиданіе своихъ разборчивыхъ строителей, святитель разсказалъ событіе изъ своей жизни! «Нѣкогда я на пути въ церковь встрѣтилъ нищаго безъ одежды и дрожащаго отъ стужи я снялъ съ себя одну одежду и далъ нищему, думая про себя теперь я узнаю истина ли то, что я видѣлъ, или

обманъ Прежде, чѣмъ дошелъ я до церкви, встрѣтилъ меня нѣкоторый человѣкъ, одѣтый бѣлыми одеждами, и, давъ мнѣ сто златницъ, сказалъ прими сія, друже Тогда позналъ я, что видѣнное мною была истина, а не обманъ Съ того времени, когда что либо подавалъ я убогому, всегда испытывалъ воздастъ ли мнѣ Богъ, какъ сказалъ, сторицею? Испытавъ многократно, я увѣрился, что дѣйствительно такъ Наконецъ я сказалъ самъ себѣ престани, душа моя, искушати Господа Бога твоего»

Однажды святитель шелъ посѣтить больныхъ, которыхъ онъ дважды или трижды въ седмицу посѣщалъ, его встрѣтилъ нѣкоторый странникъ и просилъ милостыни святитель велѣлъ слугѣ дать нищему 6 сребрениковъ Принявъ сребреники, онъ перемѣнилъ свое одѣяние и, опять встрѣтивъ блаженнаго, просилъ его помилуй меня, я плѣнникъ Святитель опять повелѣлъ слугѣ дать ему 6 сребрениковъ Слуга же на ухо сказалъ патріарху владыко, этотъ нищій есть тотъ же, который прежде получилъ 6 сребрениковъ, патріархъ притворился, будто не слыхалъ, и повелѣлъ дать просящему Странникъ, принявъ милостыню, опять измѣнилъ свою одежду, и, въ третій разъ встрѣтивъ патріарха, просилъ милостыни у него Слуга снова донесъ патріарху о хитрости просящаго Тогда блаженный отвѣчалъ слугѣ «дай ему 12 сребрениковъ не Христосъ ли это мой, искушающій меня»!

Однажды посѣтилъ Святаго нѣкоторый богатый вельможа, и увидѣлъ постелю его, худымъ одѣяломъ покрытую, послалъ ему одѣяло цѣною въ 36 златницъ Патріархъ принялъ одѣяло, покрылся имъ въ одну ночь и говорилъ самъ себѣ горе тебѣ, окаянный Іоанне, что ты покрываешься многоцѣннымъ одѣяломъ, а братія Христовы—нищіи отъ стужи истаиваютъ, ибо сколько такихъ, кои внѣ храмины и покрова на вѣтрѣ и стужѣ ночуютъ, и едва имѣютъ малую рогозину или худое рубище!

сколько и такихъ, кои почти нагіе лежатъ и отъ скуки трясутся, и кромѣ того голодные, безъ сна всю ночь проводятъ и, подобно Лазарю, желаютъ насытиться отъ крупицъ, падающихъ отъ трапезы моея!» Въ слѣдующую ночь смиренный Іоаннъ не покрывается уже богатымъ одѣяломъ, но нищіе и убогіе цѣною его покрываются Вельможа же, увидѣвъ свое одѣяло, купилъ и опять послалъ къ Іоанну, моля, да самъ покрывается имъ Іоаннъ же снова продалъ одѣяло, но вельможа, и еще разъ купивъ, отослалъ одѣяло ко Іоанну, который наконецъ продалъ его ради милостыни бѣднымъ



Святитель былъ очень милостивъ и къ больнымъ, которымъ самъ часто служилъ, и присутствовалъ при умирающихъ, помогая имъ молитвами своими при исходѣ ихъ, и за умершихъ самъ часто Божественную совершалъ литургію, говоря, что Божественная литургія, за умершихъ совершаемая, очень помогаетъ душамъ ихъ.

Блаженный былъ милостивъ и на словахъ, очень остерегался отъ осужденія другихъ, особенно иноковъ, въ чемъ бы они ни согрѣшили

Блаженный умѣлъ и скупыхъ расположить къ подаянію милостыни, и сребролюбцевъ приклонять къ нищелюбію

Умирая, святитель молился «благодарю Тебя, Господи, что Ты сподобилъ меня принести Тебѣ Твое, и отъ благъ мира сего у меня ничего не осталось Когда поставленъ былъ епископомъ александрійскимъ я нашелъ въ епископіи моей около 8000 литръ золота, отъ приношенія же боголюбивыхъ собралъ я болѣе 10000 литръ, кои всѣ отдалъ Христу Ему же и

душу мою нынѣ предаю» Святитель умеръ 12 ноября 620 года и погребенъ былъ въ отечественномъ своемъ городѣ—Кипрѣ О христіанскомъ благотвореніи св Іоанна Милостиваго упоминаетъ св Іоаннъ Дамаскинъ

Въ сей же день св НИЛЯ Постника Префектъ константинопольскій, съ 400 года отшельникъ на Синаѣ, имѣлъ санъ пресвитера Скончался въ 450 году Извѣстенъ святостью жизни и толкованіями на книги св Писанія

Въ тотъ же день празднованіе ИКОНѢ Богоматери КИККСКОЙ или МИЛОСТИВОЙ

ИЗЪ ТРЕХЪ иконъ Богородицы, написанныхъ св евангелистомъ Лукою и удостоившихся благословенія самой Владычицы, именуются *милостивыми*, потому что Богоматерь изображена на нихъ умоляющею сына своего Іисуса Христа о помиловании насъ грѣшныхъ. Одна изъ нихъ, на которой пресвятая Дѣва изображена держащею Единороднаго съ правой стороны, для отличія отъ другой иконы, на которой Божія Матерь представлена безъ Сына своего, называется *Милостивая Киккская* (η Ελεουσα τη Κυκκω), отъ горы на сѣверо-западной сторонѣ Кипра, называемой Коккосъ или Кикосъ Поэтому, вѣроятно, и надписано на серебряной ризѣ сей иконы, устроенной въ 1576 году Κυκκιοτισσα (Киккіотянка)

Первоначально, какъ свидѣтельствуетъ преданіе, сіи три иконы посланы были божественнымъ Лукою въ Египетъ, можетъ быть къ назореямъ, благочестивымъ христіанамъ, жившимъ тамъ и паучившимся прежде всѣхъ образу ангельскаго житія у евангелиста Марка, какъ упоминаетъ о томъ церковный историкъ Евсевій Икона Милостивая, послѣ названная

Кикьскою, долго оставалась въ Египтѣ, но впослѣдствіи, по причинѣ возникшихъ тамъ смятеній, нѣкоторые христіане вознамѣрились препроводить ее для сохраненія на какой либо островъ и, благоговѣйно взявъ на корабль, отплыли въ Константинополь Здѣсь св икона поставлена была въ царскихъ чертогахъ и пребывала до временъ императора Алексія Комнина (1082—1118) По чудесномъ исцѣленіи дочери его, онъ, исполняя обѣтъ свой — возвратить чудотворную икону на островъ Кипръ, если дочь его исцѣлится отъ болѣзни, съ честію препроводилъ св икону въ Кипръ. Здѣсь на горѣ Киккской устроены въ честь Богоматери храмъ отъ щедротъ императора Алексія и при церкви монастырь Св икона прославилась многими чудесами Въ ея чудодѣйственную силу вѣруютъ не только христіане, но и иновѣрцы, и притекаютъ къ ней отовсюду въ болѣзняхъ и скорбяхъ

Икона сія, неизвѣстно съ какого времени, закрыта пеленою до половины,—съ верхняго лѣваго угла до праваго нижняго, такъ что лика Богоматери и лика Божественнаго младенца никто никогда не можетъ и не дерзаетъ видѣть Не осмѣлились на это ни патріархъ антіохійскій Силивестръ, ни патріархъ александрійскій Косьма, ни архіепископъ кипрскій Филовей, жившіе въ XVIII вѣкѣ За дерзновенное приподниманіе пелены многіе подвергались тяжкому наказанію

ТРИНАДЦАТАГО ЧИСЛА.

Святаго ІОАННА Златоустаго, архіепископа Константинопольскаго.

ІОАННЪ родился въ Антіохіи, что при Оронтѣ, столицѣ Сиріи, около 347 года по Р Х, отъ богатыхъ, знатныхъ и благочестивыхъ родителей, Секунда и Анѳусы Іоаннъ совершенно похожъ былъ на своего отца, коего

видь былъ благородный и великодушный Отецъ Іоанна умеръ незадолго до рожденія его Прекрасныя отъ природы качества ума и сердца его развились подъ неусыпнымъ руководствомъ благочестивой матери его, которая, овдовѣвъ на 20 году своей жизни, проживъ только два года въ супружествѣ и не вступая болѣе въ бракъ, до смерти своей не разлучалась съ сыномъ своимъ, руководствовала и утверждала его въ благочестіи христіанскомъ Раннее вліяніе благопокорной Промыслу матери на юное сердце Іоанна, расположенное ко всему доброму и прекрасному, посѣяло въ немъ глубокую преданность волѣ Божіей, съ которою онъ безъ ропота и страха переносилъ впослѣдствіи всѣ тяжкія скорби жизни своей Достигши 18-ти лѣтняго возраста, Іоаннъ учился краснорѣчію, философіи и другимъ наукамъ въ Антіохіи и Аѳинахъ у славнѣйшихъ учителей тогдашняго времени и пріобрѣлъ обширнѣйшія свѣдѣнія для того, чтобы достигнуть первыхъ степеней мірской славы Знаменитый софистъ Ливаній, у котораго св Златоустъ учился краснорѣчію, умирая, говорилъ, что онъ избралъ бы Іоанна своимъ преемникомъ, если бы христіане не отняли его Но онъ не прельстился надеждами, которыя обѣщали ему въ обществѣ и его дарованія, и образованіе, и высокое происхожденіе Съ сердцемъ Іоанна, наклоннымъ къ уединенію, не согласовался шумъ міра Огъ еллинской мудрости онъ обратился къ чтенію Священнаго Писанія и вскорѣ послѣ того перемѣнилъ свою одежду и началъ еще въ домѣ матери своей вести жизнь уединенную Наставниками Іоанна въ этомъ любомудріи были предстоятели знаменитѣйшихъ монастырей Въ 369 году Іоаннъ принялъ св крещеніе отъ Мелетія, епископа антіохійскаго, и за обращеніе философа Аѳиміи съ его семействомъ и многихъ еллиновъ ко Христу присоединенъ былъ Мелетіемъ къ клиру Но Іоаннъ жаждалъ уединенія и готовъ былъ совсѣмъ оставить родительское жилище, чтобы проводить жизнь

въ иноческомъ любомудріи Только слезы и просьбы матери не покидать ее до смерти, къ которой она уже приближалась, остановили послушнаго сына—скрыться отъ міра въ пустыню Въ это время Іоаннъ поставленъ былъ *чтецомъ*

По кончинѣ матери своей, Іоаннъ получилъ богатое наслѣдіе, раздѣлилъ его бѣднымъ, далъ свободу рабамъ, простился съ родственниками и друзьями и, избѣгая сана священства, удалился въ монастырь Здѣсь-то въ 372 году написалъ онъ другу своему Василію для оправданія удаленія своего книгу о *священствѣ* Въ обители благочестиваго уединенія, Іоанну явились въ видѣніи ап Іоаннъ и Петръ и вручили ему—первый «свитокъ—знаменіе мудрости, да питаетъ вѣрныхъ не гибнущимъ брашномъ ученія и да заградитъ уста еретическая и іудейская, а вторый—ключи Церквей святыхъ» Такимъ образомъ Іоаннъ принялъ знаменія благодати на освященіе и утвержденіе людей Пробывъ въ монастырѣ около 3 лѣтъ и стремясь къ строжайшимъ подвигамъ безмолвія, онъ тайно оставилъ обитель и скрылся въ пустыню, на горахъ антіохійскихъ Здѣсь нашедши старца сиріанина, подъ руководствомъ его и подражая ему, предался строжайшему самоотверженію Потомъ удалился въ пещеру, желая быть никѣмъ невидимъ и непосѣщаемъ, и провелъ въ ней около 2-хъ лѣтъ, почти безъ сна, не ложась ни ночью, ни днемъ, такъ что нѣкоторыя части тѣла его омертвѣли Главнымъ его занятіемъ въ монастырѣ и пещерѣ (374—378) были изученіе Писанія и изложеніе благочестивыхъ сочиненій Здѣсь написалъ онъ *три книги въ защиту монашеской жизни*—противъ порицавшихъ ея строгость и препятствовавшихъ ея распространенію, *двѣ бесѣды къ Ѳеодору* для удержанія его на избранномъ имъ иноческомъ пути, съ котораго онъ хотѣлъ было удалиться, и *два слова о сокрушеніи сердца*—двумъ инокамъ Но отъ чрезвычайныхъ подвиговъ своихъ впалъ въ недугъ, которымъ Промыслъ возвратилъ

Іоанна въ Антіохію, для служенія Церьви въ санѣ священномъ Вскорѣ по возвращени своемъ онъ посвященъ былъ во *діакона*, на 31 году возраста Полагаютъ, что въ 380 году св Іоаннъ написалъ три *книги о Провидѣніи*, въ утѣшение Стагирія, одного изъ иноковъ Въ 387 году Іоаннъ рукоположенъ во *священника* Флавіаномъ, епископомъ антіохійскимъ, которому были извѣстны прекрасныя нравственныя и умственныя качества Іоанна, дѣлавшія его достойнымъ высшей степени въ церковной іерархіи, извѣстна была и общая любовь къ нему народа антіохійскаго, который постоянно и искренно желалъ имѣть его пресвитеромъ Іоаннъ былъ пресвитеромъ не одной какой-либо частной Церкви въ Антіохіи, но принадлежалъ къ числу священниковъ, составлявшихъ главный клиръ антіохійскаго епископа

Попечение св Іоанна въ санѣ пресвитера о душевномъ благѣ имъ пасомыхъ было истинно апостольское Свидѣтельствомъ этой заботливости и безпримѣрнаго его усердія въ исполнени обязанностей учителя вѣры и благочестія при антіохійской Церкви служатъ его многочисленныя бесѣды и поученія, сказанныя имъ въ продолженіе 12 лѣтъ священства Въ теченіе этого времени, исключая болѣзни, Іоаннъ проповѣдалъ слово Божіе антіохіанамъ по крайней мѣрѣ разъ въ недѣлю, нерѣдко дважды, а иногда ежедневно, часто поучалъ устно безъ книги, за что антіохіане особенно чтили своего проповѣдника

Число его бесѣдъ, произнесенныхъ имъ во время пресвитерства, чрезвычайно велико Кромѣ бесѣдъ и словъ по различнымъ случаямъ и о различныхъ предметахъ, напр о непостижимости божественнаго существа для человѣка, въ похвалу еп Флавіану и св *Мелетію*, противъ ереси *аномеевъ* и на *день Р Христова*,—Златоустый во время своего пресвитерства написалъ толкованія на многія книги св Пи-

санія ветхаго и новаго завѣта 67 бесѣдъ на книгу Бытія во время поста, кромѣ 9-ти отдѣльныхъ словъ на различныя мѣста этой книги, на нѣкоторые псалмы, на 8 первыхъ главъ Исаіи, на *Евангеліе отъ Матѳея* (90 бесѣдъ), на Евангеліе *отъ Іоанна* (88 бесѣдъ) Особенно любилъ Златоустый посланія ап Павла, котораго и икону имѣлъ въ своей кели, и написалъ бесѣды на посланія къ *Римлянамъ* (32), къ *Коринѳянамъ* (на оба посланія 74 бесѣды), толкованіе не въ видѣ бесѣдъ на посланіе къ *Галатамъ*, къ *Ефесеямъ* (24 бесѣды), на оба посланія къ *Тимоѳею* (28 бесѣдъ), на посланіе къ *Титу* (6 бесѣдъ) и къ *Филимону* (3 бесѣды) Св Златоустый во время также пресвитерства своего около 387 года написалъ особое противъ іудеевъ и язычниковъ сочиненіе, въ которомъ раскрылъ Божественное достоинство христіанскаго ученія и отношеніе его къ язычеству и іудейству

Ревность св. Іоанна къ проповѣдыванію слова Божія вознаграждалась великимъ усердіемъ христіанъ слушать и читать его поученія Его сильное, услаждающее душу краснорѣчіе было предметомъ общаго удивленія, и привлекало къ нему людей всѣхъ сословій, возрастовъ и состояній, не только христіанъ православныхъ, но еретиковъ и даже язычниковъ Изъ устъ Іоанна изливалась такая благодать, сила и увлекательность, что всѣ слушавшіе его не могли насытиться сладкихъ словъ его многіе записывали ихъ и давали другъ другу для чтенія Поученія его читаемы были всюду — при трапезахъ и въ собраніяхъ народныхъ Въ городѣ не было ни одного человѣка, который бы не желалъ слушать поученія Іоаннова, и посему стеченіе къ нему слушателей всегда было многочисленно Иные называли его устами Божіими и Христовыми, другіе именовали сладкоглаголивымъ, нѣкоторые медоточивымъ, но *Златоустымъ* нарекла его въ Антіохіи одна простая женщина, которая, слушая и не совсѣмъ пони-

мая его поученіе, воскликнула «учителю духовный Іоанне Златоустый, ты углубилъ кладезь св твоего ученія, и умъ нашъ не можетъ досязать». Съ того времени всѣ начали звать его Златоустымъ

Отъ полноты сердца говорили уста Іоанновы, и слова его падали на сердца слушателей По своему прекрасному настроенію Іоаннъ любилъ всѣхъ ближнихъ, и особенно имѣлъ и высказывалъ состраданіе къ сирымъ, вдовицамъ и нищимъ Въ своихъ поученіяхъ онъ непрестанно проповѣдалъ о милосердіи и человѣколюбіи Такъ онъ въ одной изъ бесѣдъ своихъ произнесъ «можетъ быть, кто нибудь скажетъ каждый день говоришь ты намъ о милосердіи и человѣколюбіи. Я и не перестану говорить о семъ О милосердіи всегда я разсуждаю». Въ разныхъ хитростяхъ, которыя иногда бѣдные употребляли для полученія подаянія, святитель винилъ богатыхъ «Безумие и явная нелѣпость, бесѣдовалъ Златоустъ,— наполнять одеждами сундуки свои, а не обращать внимания на того, кто сотворенъ по образу и по подобію Божію и не имѣетъ одежды, дрожитъ отъ холода и едва держится на ногахъ Но скажешь· онъ притворяется дрожащимъ и немощнымъ И ты не боишься такими словами навлечь на себя молнію свыше? Простите, я содрогаюсь отъ гнѣва Ты пресыщаешься, утучняешь себя, продолжаешь упиваться до глубокой ночи, нѣжишься на мягкихъ ложахъ и не думаешь отдавать отчета въ такомъ беззаконномъ употребленіи даровъ Божихъ, а отъ бѣднаго, несчастнаго, который ничѣмъ не лучше мертвеца, ты требуешь строгаго отчета, и не боишься грознаго и страшнаго суда Христова? Если онъ и притворяется, то притворяется по бѣдности и необходимости, по причинѣ твоего жестокосердія и безчеловѣчія, требующаго такого притворства, и иначе не преклоняющагося на милость. Ибо кто такъ несчастливъ и жалокъ, чтобы безъ всякой нужды, для куска

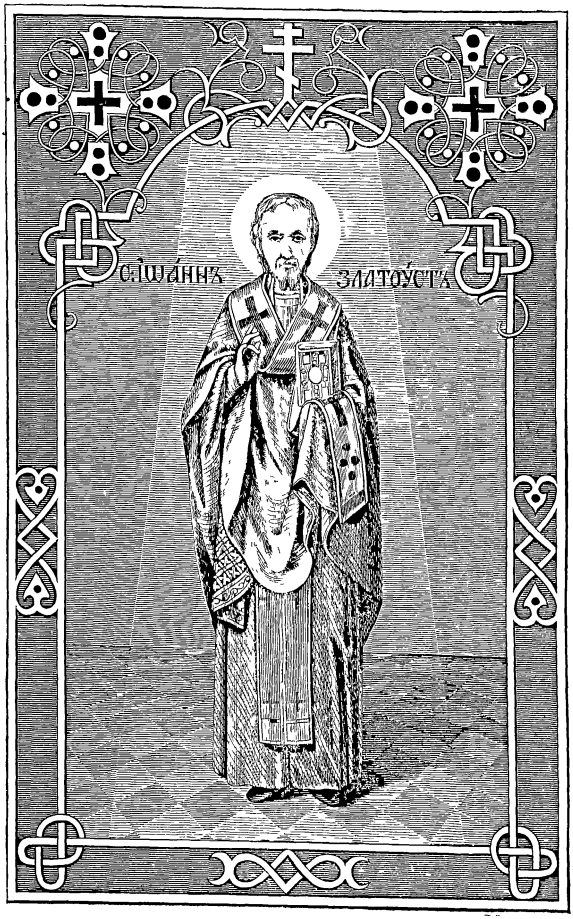
СЛ҃ШАННѢ ЗЛАТОУСТА

хлѣба, принимать столь безобразный видъ, терзать себя и терпѣть такую муку? Притворство его возвѣщаетъ всѣмъ о твоемъ безчеловѣчіи Если онъ проситъ, умоляетъ, жалобно вопіетъ, плачетъ, рыдаетъ, скитается цѣлый день и не находитъ необходимой пищи то, можетъ быть, и вымыслилъ такую хитрость, которая не столько ему, сколько тебѣ служитъ безчестіемъ и обвиненіемъ Онъ достоинъ сострадания, что дошелъ до такой крайности, а мы достойны тысячи казней, что принуждаемъ бѣдныхъ прибѣгать къ этому Если бы мы легко склонялись на милость, то онъ никогда не рѣшился бы подвергнуться этому Что я говорю о наготѣ и дрожании отъ холода? Скажу нѣчто еще болѣе ужасное нѣкоторые принуждены были ослѣплять малолѣтнихъ дѣтей, дабы тронуть наше безчувствіе Есть бѣдные, легкомысленные и малодушные, которые, неоднократно приступая къ вамъ съ жалкимъ видомъ и жалобными словами, но не получивъ никакой помощи, наконецъ оставляютъ просьбы и прибѣгаютъ къ хитростямъ не хуже кудесниковъ одни жуютъ кожи изношенной обуви, другіе вбиваютъ въ голову острые гвозди, иные ложатся на ледъ обнаженнымъ чревомъ, а иные подвергаютъ себя еще болѣе нелѣпымъ мученіямъ, дабы представить жалкое зрѣлище Надлежало бы давать золото, чтобы этого не было, надлежало бы дѣлать и выносить все, чтобы искоренить столь великое безумие а ты, напротивъ, всячески стараешься и заботишься о томъ, чтобы это было, чтобы тебѣ посмотрѣть на это И ты еще спрашиваешь для чего существуетъ геенна? Спроси лучше почему одна только геенна? За плясуновъ положили бы самыя души свои, а Христу алчущему не хотите удѣлить и малѣйшей части своего имущества»

Христианская пламенная любовь Іоанна, можно сказать, руководила его во всѣхъ его поученіяхъ, даже обличительныхъ противъ зло- и лжеучителей Онъ заботился преимущественно о томъ, чтобы съ одной стороны побѣдить упорное противленіе

ихъ ясной истинѣ, смягчивъ ожесточенныя сердца ихъ, и привлечь ихъ къ общенію съ Церковію, а съ другой, чтобы успокоить православныхъ христіанъ, возмущенныхъ спорами лжеученія, утвердить ихъ въ вѣрѣ и любви Христовой и предохранить отъ вліянія заразительныхъ умствованій Любовь у св Іоанна всегда была на устахъ и въ сердцѣ, въ словѣ и въ дѣлѣ. Въ одной изъ своихъ бесѣдъ онъ говоритъ «не ненавидѣть должно невѣрующихъ, а сожалѣть о нихъ Если ненавидишь заблуждающаго, то какъ обратишь его? Какъ будешь молиться о невѣрующемъ? Какъ выздоровѣть больному, когда врачъ ненавидитъ его и бѣжитъ отъ него, а больной чуждается врача. Если и неисцѣльно боленъ грѣшникъ ты дѣлай, что повелѣно тебѣ Іуда страдалъ неисцѣлимо, однакожъ Богъ не переставалъ врачевать его и ты не переставай Ничто не можетъ такъ привлекать къ себѣ, какъ любовь Видя отъ тебя знаменія и чудеса, грѣшники позавидуютъ тебѣ, но увидѣвъ любовь, удивятся тебѣ и полюбятъ тебя А любя, пойдутъ за тобою по пути истины Любовь есть великая наставница у ней достанетъ силъ отвести отъ заблужденія, преобразовать нравы, руководствовать къ любомудрію, изъ камня сдѣлать человѣка»

Слова Златоустаго дѣйствительно имѣли благотворное вліяніе на образованіе нравственности христіанъ Созоменъ, почти современникъ св Іоанна, свидѣтельствуетъ, что онъ во время своего пресвитерства «весьма многихъ, слушавшихъ его въ церкви, привлекъ къ добродѣтели, и сдѣлалъ ихъ своими единомышленниками Проводя жизнь свято, проповѣдникъ своею добле стію возбуждалъ въ слушателяхъ соревнованіе и увлекалъ ихъ къ своему образу мыслей» При всей скромности, съ какою Златоустъ говоритъ о себѣ, не могъ онъ въ нѣкоторыхъ мѣстахъ своихъ твореній не выразить, что имѣлъ утѣшеніе видѣть добрые плоды своихъ трудовъ Онъ возбудилъ въ христіанахъ антіохійскихъ усердіе къ церковному Богослуженію и слу-

шанію поученій столь живое, что они, по его выраженію, каждый день, едва вставь поутру, спѣшили освѣдомиться гдѣ будетъ онъ проповѣдать, и какъ окрыленные собирались къ слушанію слова о добродѣтели, все прочее поставляя ниже словесъ Божіихъ Видя ежедневно возрастающее стеченіе слушателей, св Іоаннъ говорилъ съ радостію «вотъ плоды трудовъ моихъ. вотъ мое богатство, хранящееся въ любви вашей! Представивъ, что оно въ васъ умножается, всегда радуюсь, какъ не напрасно вложившій сѣмена, не вотще понесшій труды, но какъ сѣющій на землѣ доброй и тучной, способной къ плодоношенію Изъ чего же заключаю о таковомъ прибыткѣ? Изъ чего усматриваю, что слово переходитъ въ дѣло? Изъ настоящаго стеченія вашего, изъ того, что со тщаніемъ посѣщаете общую всѣхъ матерь Церковь, изъ сего всенощнаго предстоянія, изъ того, что, подражая Ангельскому ликостоянію, неумолкно возносите пѣснословіе Творцу»

Особенно послѣ возмущенія антіохіанъ и низложенія ими царскихъ статуй въ Антіохіи въ 387 году и во время изслѣдованія этого безпорядка Златоустый былъ истиннымъ утѣшителемъ и наставникомъ своихъ слушателей Въ это время антіохіане шли, по слову Златоуста, не въ циркъ и театръ, а въ церковь для служенія Богу. Тогда весь городъ со дня на день духовно очищался, вмѣсто соблазнительныхъ пѣній и хохота, кои прежде раздавались на улицахъ и перекресткахъ, теперь слышались воздыханія, молитвы, славословія, торговыя лавки были закрыты, и весь городъ превратился въ церковь

По смерти Нектарія, архіепископа константинопольскаго, Іоаннъ, какъ мужъ знаменитый, коего слава св жизни и истиннаго краснорѣчія всюду распространилась и была извѣстна, по единодушному желанію императора Аркадія, клира и народа, въ 398 году призванъ былъ на константинопольскую архіепископію. Любовь антіохіанъ къ Златоусту такъ

была сильна, что боялись, при перемѣщеніи его въ Константинополь, возмущенія въ Антіохіи 26 февраля 398 года св Іоаннъ торжественно принялъ санъ константинопольскаго архіепископа Въ этомъ санѣ, какъ и прежде, св Златоустъ не оставлялъ своихъ строгихъ иноческихъ подвиговъ Когда было можно, онъ, затворившись въ своей уединенной кели, проводилъ время въ молитвѣ, чтеніи или писаніи божественныхъ книгъ Постъ его былъ всегдашній ибо вкушалъ только хлѣбъ ячменный и воду, и не много сна имѣлъ

Въ санѣ архіепископа, какъ и въ санѣ пресвитера, служеніе Іоанна не ограничивалось управленіемъ только Церковію константинопольскою, онъ простиралъ свою заботливость на всѣ Церкви въ 6 округахъ Малой Азіи и въ 12 — Понта. Дѣятельность Іоанна, какъ архіепископа константинопольскаго, была чрезвычайно благотворна Въ началѣ своего святительства онъ старался прекратить споры евстаѳіанъ и мелетіанъ въ Антіохіи, произведшіе раздѣленіе между Церквами восточными и западными, продолжавшееся 17 лѣтъ Мудрымъ участіемъ, дѣйствіемъ и управленіемъ св Златоуста возстановлено было между Церквами желаемое имъ общеніе и единеніе

Его неутомимыми и святыми трудами возвышено и усилено благочестіе въ народѣ Къ святителю Іоанну, неусыпному проповѣднику вѣры и благочестія, ежедневно стекалось множество людей, частію для того, чтобы послушать его назиданія, а частію—чтобы видѣть его Народъ такъ жаждалъ его рѣчей и до того не могъ насытиться его бесѣдою, что когда, вошедши въ средину толпы, онъ садился на амвонѣ чтеца и начиналъ учить, слушатели толкали и тѣснили другъ друга, желая пройти впередъ и стать къ нему ближе, чтобы яснѣе слышать его бесѣду

Св Златоустъ, между прочимъ, убѣждалъ слушателей вставать для молитвы по ночамъ, особенно тѣ\ъ, которые

въ продолженіе дня не имѣютъ къ тому досуга «Хорошо постоянно воспоминать о Богѣ, говоритъ Златоустъ, но особенно, когда спокоенъ духъ, т е. ночью, днемъ смущаютъ насъ разныя попеченія Вѣдь, ночь не для того только дана, чтобы проводить ее во снѣ и бездѣйственности Свидѣтели того ремесленники, погонщики муловъ, торговцы и церковь Божія, возстающая среди ночи Встань и ты, посмотри на хоръ звѣздъ, на глубокую тишину, на великое безмолвіе, и удивляйся дѣламъ Господа твоего Тогда душа бываетъ чище, легче, бодрѣе, способнѣе воспарять и возвышаться, самый мракъ и безмолвіе много располагаютъ къ умиленію Если вы имѣете дѣтей, поднимите и ихъ, пусть домъ вашъ сдѣлается Церковію во время ночи»

Св Златоустъ старался также своими бесѣдами смирять гордость богатыхъ и внушать имъ умѣренность и смиреніе Наставленія его имѣли такой успѣхъ, что въ Константинополѣ съ каждымъ днемъ возрастало благочестіе Любители цирковъ и зрѣлищъ начали ходить въ церковь Особенно сильныя изъ его бесѣдъ противъ удовольствій, произнесенныя въ Константинополѣ, мы имѣемъ въ объясненіи посланій къ ефесеямъ, колоссаямъ, къ евреямъ и на Дѣянія апостольскія

Великій святитель ограждалъ свою Церковь богослужебными уставами Для блага Церкви св Златоустъ предалъ письмени и подтвердилъ древній *чинъ Божественной Литургіи* ап Іакова — брата Господня, и св Василія Великаго, съ собственнымъ изложеніемъ нѣкоторыхъ молитвъ отчего сія литургія извѣстна нынѣ подъ именемъ *Златоустовой.* Кромѣ того, Вселенская Церковь приняла отъ св Іоанна въ санѣ архипастыря многочисленныя писанія, состоящія въ его поученіяхъ, пѣснопѣніяхъ священныхъ, толкованіи слова Божія, въ письмахъ къ разнымъ лицамъ и въ другихъ сочиненіяхъ.

Предохраняя православныхъ отъ сѣтей аріанъ, которые пріятнымъ пѣніемъ при крестныхъ хожденіяхъ въ праздники уловляли ихъ къ себѣ, онъ также установилъ въ Константинополѣ крестные ходы съ пѣшемъ антифоновъ, воспріявшимъ начало въ Церкви Христовой отъ апостоловъ И «православные, говоритъ Созоменъ, сдѣлались замѣчательнѣе приверженцевъ противной ереси, такъ что превзошли ихъ и многочисленностію и благолѣпіемъ, ибо имъ предшествовали и серебряные знаки крестовъ въ сопровожденіи горящихъ свѣтильниковъ Во многихъ селеніяхъ христіанскихъ св Златоустъ жертвами благотворителей созидалъ св храмы

Силою своего предстательства и слова, Іоаннъ не допускалъ аріанъ имѣть богослужебныхъ собраній въ Константинополѣ, убѣдилъ императора обнародовать законъ противъ лжеучителей Стараніемъ св Златоустаго многіе изъ скиѳовъ, готѳовъ, зараженныхъ аріанствомъ, и даже язычниковъ финикійскихъ, обратились къ Православію Св Проклъ, епископъ константинопольскій, въ похвальномъ словѣ св. Іоанну, говоритъ «онъ отвсюду отогналъ заблужденіе, въ Ефесѣ обличилъ обманъ мидянина, во Фригіи обезчадилъ такъ называемую мать боговъ, въ Кесаріи обнажилъ безчестность публичнаго распутства, въ Сиріи упразднилъ синагоги, враждовавшія на Господа, въ Персіи посѣялъ слова благочестія, — повсюду насадилъ корни Православія»

Среди святительскихъ своихъ заботъ о паствѣ, св Златоустъ явилъ отеческую попечительность о бѣдныхъ, не только въ своихъ бесѣдахъ, но и самимъ дѣломъ Онъ отдѣлилъ часть доходовъ епископскихъ на содержаніе больницы и построилъ богадѣльни, смотрѣніе за коими поручилъ двумъ благочестивымъ пресвитерамъ,—для больныхъ избралъ врачей и другихъ прислужниковъ Убѣждалъ и всѣхъ вѣрующихъ въ Константинополѣ—каждому имѣть въ домѣ своемъ пріютъ для бѣдныхъ

и подражать первымъ христіанамъ, у которыхъ все было общее»

Сколь безпредѣльно было въ благочестивыхъ уваженіе къ св Златоусту столь глубоко таились во многихъ зависть и ненависть къ нему,—сіи всегдашнія спутницы высокихъ достоинствъ Съ неукоризненною строгостію благочестиваго пастыря исправляя пороки мірянъ и клира, св Іоаннъ вооружилъ многихъ противъ себя,—людей сильныхъ и подчиненныхъ себѣ клириковъ Ибо видѣлъ, что одни поступаютъ неправедно, и обличалъ ихъ, а другіе развращаются богатствомъ, нечестіемъ и нечистыми удовольствіями, и побуждалъ ихъ къ добродѣтели и тѣмъ воздвигалъ гнѣвъ противъ себя Еще не минуло года пребыванія св Іоанна въ Константинополѣ, какъ пламенная его ревность о благочестіи паствы возбудила противъ него многихъ. Его винили во всемъ, и въ снисходительности къ грѣшникамъ, и въ своеволіи и въ суровости и въ гнѣвливости и проч Недовольные имъ порицали такіе его поступки, которые, по мнѣнію многихъ, были достойны похвалы, напр осуждали святителя за обличенія падшаго евнуха Евтропія Старапіемъ его отмѣненъ былъ древній законъ, дозволявшій искать покровительства Церкви Но, отмѣнивъ этотъ законъ, Евтропій самъ первый почувствовалъ нужду и важность его Оклевстанный предъ царемъ, Евтропій прибѣгъ изъ царскихъ палатъ къ Церкви, надѣясь найти ея заступничество На прибѣгшаго къ священной трапезѣ Іоаннъ произнесъ сильное слово, въ которомъ изобличилъ тщеславіе людей сильныхъ и показалъ народу непостоянство судьбы человѣческой Люди, питавшіе къ Іоанну непріязнь, порицали его за это, будто онъ усугубилъ своимъ словомъ бѣдствіе несчастнаго Евтропія, который имѣлъ право на состраданіе

Особенно ревностный пастырь вооружилъ противъ себя марціонитовъ и аріанъ, которые злобствовали противъ него за то,

что онъ, умножая и утверждая число православныхъ, изгналъ ихъ молитвенныя собранія изъ Константинополя Но болѣе и прежде всего онъ возстановилъ противъ себя духовныхъ, которыхъ сильно и строго обличалъ въ нечистой жизни, въ корыстолюбіи, совѣтуя имъ довольствоваться своимъ опредѣленнымъ содержаніемъ и не дѣлать богатыхъ и роскошныхъ угощеній, въ искательствѣ званій и почестей, нѣкоторые изъ клира, лишенные степеней и отлученные отъ Церкви за преступленія и пороки, обращали церковное наказаніе поводомъ къ явной враждѣ противъ архипастыря, составили скопище, измышляли противъ него клеветы и распространяли въ народѣ Обвиняли святителя и въ нововведеніяхъ, будто-бы допущенныхъ имъ въ церквахъ, и будто-бы вопреки законамъ отеческимъ отвергнуты имъ правильныя хиротоніи

«Св. Іоаннъ, пишетъ Созоменъ, былъ въ разногласіи и со многими изъ монаховъ Людей, избравшихъ такой образъ любомудрія, если они уединенно пребывали въ своихъ обителяхъ и пустыняхъ, онъ весьма хвалилъ и усильно заботился, чтобы они не терпѣли притѣсненій и имѣли необходимое Но когда пустынники выходили изъ обителей и являлись въ городахъ онъ порицалъ и исправлялъ ихъ, какъ нарушителей любомудрія По этимъ-то причинамъ негодовали на него многіе изъ монаховъ, и называли его тяжелымъ и гордымъ, жестокимъ и высокомѣрнымъ Нѣкоторые же покушались оклеветать предъ народомъ самую жизнь его и подтверждали это, какъ бы истину — тѣмъ, что онъ ни съ кѣмъ не раздѣлялъ стола, и приглашаемый къ обѣду, отказывался».

Главнымъ же и сильнымъ врагомъ св Іоанна былъ епископъ александрійскій Ѳеофилъ, котораго нерасположеніе къ св Іоанну началось и обнаружилось со времени возведенія его на каѳедру константинопольскаго епископа Ѳеофилъ противился избранію Іоанна, желая видѣть на этой каѳедрѣ—другаго, сво-

его любимца. «Открытая вражда Ѳеофила къ св Іоанну началась чрезъ египетскихъ монаховъ Многіе изъ нихъ по своей простотѣ, буквально принимая мѣста изъ Писаній, объ очахъ, лицѣ, рукахъ Божіихъ и тому подобномъ, представляли себѣ Бога человѣкообразнымъ Но другіе, обращая вниманіе на скрывающуюся въ словахъ мысль, утверждали противное, и тѣхъ, которые держались перваго мнѣнія, почитали богохульниками. Ѳеофилъ думалъ согласно съ послѣдними, даже утверждалъ въ Церкви и въ посланіи, которое писалъ по обычаю около пасхальнаго праздника, что Бога надобно почитать безтѣлеснымъ и чуждымъ человѣческаго вида Когда это дошло до свѣдѣнія египетскихъ монаховъ, они пришли въ Александрію; гдѣ, соединившись между собою, начали возмущеніе и замышляли убить Ѳеофила, какъ человѣка нечестиваго Но онъ, явившись къ нимъ въ то самое время, какъ они возмущались, сказалъ «я вижу васъ, будто лице Божіе» Такое привѣтствіе укротило этихъ людей, и они, оставивъ свой гнѣвъ, сказали если ты въ самомъ дѣлѣ такъ исповѣдуешь, то осуди книги Оригена, потому что читающіе ихъ приводятся къ противнымъ сему мыслямъ» —«У меня, отвѣчалъ Ѳеофилъ, давно уже это въ намѣреніи, и я сдѣлаю по вашему желанію, ибо столько же, какъ вы, порицаю тѣхъ, которые слѣдуютъ мнѣніямъ Оригена» Потакнувъ такимъ образомъ монахамъ, онъ прекратилъ мятежъ

Узнавъ, что между египетскими монахами, по росту прозванными *Длинными* или Долгими, нѣкоторые слѣдуютъ мнѣнію Оригена и порицаютъ тѣхъ, которые признаютъ Бога человѣкообразнымъ, Ѳеофилъ привелъ ихъ въ столкновеніе со множествомъ монаховъ, державшихся иного мнѣнія» Длинные удалились въ Константинополь, надѣясь обличить направленныя противъ нихъ козни предъ судомъ царя и епископа Іоанна Іоаннъ благосклонно принялъ и писалъ Ѳеофилу, чтобы онъ возвратилъ имъ общеніе, такъ какъ они правильно мыслятъ о Богѣ Посему

въ Александріи разнесся ложный слухъ, будто Іоаннъ имѣлъ общеніе съ Длинными Ѳеофилъ началъ придумывать какимъ бы образомъ свергнуть съ епископскаго престола и самого Іоанна. Скрывая это въ умѣ, Ѳеофилъ писалъ къ епископамъ городовъ и осуждалъ сочиненія Оригена Епифаній кипрскій, съ давнихъ поръ нелюбившій сочиненій Оригена, легко повѣрилъ посланію Ѳеофила и въ собраніи кипрскихъ епископовъ запретилъ чтеніе Оригеновыхъ книгъ Между тѣмъ люди изъ властей и клира, имѣвшіе непріязнь къ Іоанну, освѣдомились, что Ѳеофилъ заботится о низверженіи его и, тщательно содѣйствуя александрійскому епископу, старались о созваніи въ Константинополѣ собора, чтобы на этомъ соборѣ осудить Оригеновы сочиненія и св Іоанна какъ оригениста»

Непріязнь Ѳеофилова къ Златоусту соединилась съ гнѣвомъ на него царицы Евдоксіи «Іоаннъ, бесѣдуя въ Церкви, сказалъ обличительное слово вообще противъ женщинъ Но народъ понялъ его такъ, что будто оно прикровенно касалось супруги царя Непріязненные епископу люди, взявъ эту бесѣду, представили царицѣ, а она жаловалась на обиду супругу и побуждала Ѳеофила прибыть какъ можно скорѣе въ Константинополь и составить соборъ»

Усилемъ враговъ Іоанна созванъ былъ противъ него въ 402 году неправедный соборъ, въ предмѣстіи Халкидона, изъ 45 епископовъ подъ предсѣдательствомъ Ѳеофила Монаховъ, обвиняемыхъ въ оригенизмѣ, заставили испросить себѣ прощеніе, какъ кающихся, призвали и склоняли всѣхъ константинопольскихъ клириковъ, преданныхъ Іоанну, покориться собору, и грозили—низложить непокорныхъ, звали также для оправданія и св Іоанна Святитель объявилъ, что онъ готовъ предстать на судъ и защищаться, если напередъ откроютъ ему обвинителей и доносъ Какъ призываемый четырекратно, Іоаннъ всякій разъ требовалъ вселенскаго собора то враги, не приписывая

ему иной вины, кромѣ той, что онъ, будучи званъ соборомъ, не повиновался, низложили его»

«Константинопольскій народъ, узнавъ о низложеніи своего великаго и святаго архипастыря, пришелъ въ волненіе, и сбѣжавшись въ церковь, въ которой онъ находился, кричалъ между прочимъ, что по дѣлу Іоанна надобно составить больший соборъ, и людей, назначенныхъ для отведенія его въ ссылку, не допустилъ до этого Опасаясь, какъ бы не выдумали на него новаго обвиненія, будто онъ не повинуется царю и возмущаетъ народъ, Іоаннъ на третій день по своемъ низложеніи, когда народъ около полудня разсѣялся, скрытно оставилъ церковь Но и тогда, какъ его уже отводили, (чернь) сильно волновалась, порицала царя и соборъ, а особенно Ѳеофила и Севериана», двухъ главныхъ составителей заговора противъ Іоанна Севериянъ, уча въ это время въ церкви и одобряя низложеніе Іоанна — даже за одно его высокомѣріе, хотя бы и не было за нимъ никакой другой вины — ибо иные грѣхи, говорилъ онъ, Богъ прощаетъ людямъ, но гордымъ противится, — такими словами еще болѣе возбудилъ негодованіе въ народѣ Народъ неукротимо волновался, такъ что не успокоивался ни въ церквахъ, ни на площадяхъ Вмѣстѣ съ тѣмъ, испуская вопли и рыданія, онъ дошелъ даже до царскаго дворца и просилъ возвратить Іоанна Снисходя къ мольбамъ народа, царица, испуганная возмущеніемъ его и землетрясеніемъ, убѣдила супруга согласиться и немедленно возвратила святителя изъ Пренесты виѳинской и объявила ему, что она невинна въ устроенныхъ противъ него замыслахъ, и уважаетъ его, какъ Божія служителя и тайноводителя дѣтей ея

Возвратившись, Іоаннъ остановился въ загородномъ дворцѣ самой царицы близъ Анапла и настоятельно отказывался вступить въ городъ безъ рѣшенія его дѣла большимъ соборомъ, дабы объяснилось, что онъ лишенъ епископства несправедливо

Когда же народъ сталъ снова негодовать и порицать державныхъ то святитель долженъ былъ вступить въ столицу поневолѣ Граждане встрѣтили его съ приготовленными на этотъ случай псалмопѣніями причемъ весьма многіе изъ нихъ несли зажженныя свѣчи и ввели его въ церковь Здѣсь, не смотря на отъазы и многократныя представленія Іоанна, что осудившіе его должны сперва отмѣнить свое осужденіе, они заставили его однако преподать миръ народу и возсѣсть на епископскій престолъ. Бывъ вынужденъ, Іоаннъ сказалъ имъ даже и наскоро придуманное слово, въ которомъ между прочимъ похвалилъ народъ за усердіе, а державныхъ—за благорасположеніе къ нему, и возбудилъ слушателей къ такимъ рукоплесканіямъ и восклицаніямъ въ честь царя и его супруги, что долженъ былъ прервать свое слово на половинѣ»

По возвращеніи своемъ въ Константинополь, Іоаннъ пріобрѣлъ еще большую любовь народа Сошедшіеся въ то время епископы, числомъ около 60, рѣшили, что все, сдѣланное въ Дубѣ, недѣйствительно, и присудили ему епископствовать Іоаннъ продолжалъ священнодѣйствія, совершалъ рукоположенія и все, что въ Церкви слѣдуетъ совершать предстоятелямъ»

Спустя не болѣе двухъ мѣсяцевъ по возвращеніи Златоуста, близь церкви, въ которой святитель совершалъ Богослуженіе, поставлена была серебряная статуя царской супруги, предъ зданіемъ сената на высокомъ подножіи, предъ статуею производились рукоплесканія и всенародныя зрѣлища плясуновъ и лицедѣевъ, какъ было тогда въ обычаѣ при поставленіи царскихъ изображеній Въ бесѣдѣ къ народу Іоаннъ высказалъ, что все это сдѣлано въ оскорбленіе церкви, и царица, коей прежнія неудовольствія были еще въ живой памяти, снова сочла себя оскорбленною, исполнилась гнѣва и тогда же стала заботиться о созваніи новаго собора Однакожъ Іоаннъ небоязненно стоялъ за правду Въ это именно время произнесъ

онъ знаменитое слово, которое начинается «опять Иродіада бѣснуется, опять пляшетъ, опять старается получить на блюдѣ главу Іоанна» Когда же насталъ день Рождества Христова царь не пришелъ, по обычаю, въ церковь, но объявилъ Іоанну, что не будетъ имѣть съ нимъ общенія, пока онъ не оправдается противъ обвиненій Іоаннъ отвѣчалъ, что готовъ оправдываться, но обвинители испугались и не смѣли приступить къ обвиненіямъ Судьи разсуждали, что низложеннаго какимъ бы ни было образомъ не должно допускать ко второму суду,— и больше ничего не изслѣдовали, а только требовали, чтобы Іоаннъ защищался противъ этого почему онъ, бывъ низложенъ, сѣлъ на епископскій престолъ прежде разрѣшенія соборнаго Іоаннъ ссылался на опредѣленіе епископовъ, вошедшихъ въ общеніе съ нимъ послѣ прежняго собора, но они не приняли такого оправданія на томъ основаніи, что епископы по большей части сами же осудили его, а это запрещается церковнымъ правиломъ, и потому снова низложили его, хотя онъ и настаивалъ, что тотъ законъ постановленъ иновѣрными»

Новый судъ надъ святителемъ тянулся около 9 или 10 мѣсяцевъ Въ это время онъ продолжалъ свои собранія съ своими епископами и народъ слушалъ его поученія съ удивительнымъ усердіемъ. Къ этому времени нѣкоторые относятъ бесѣды его на *посланія къ Ефесеямъ* Между тѣмъ какъ совершался надъ нимъ окончательный приговоръ, святитель находился въ Константинополѣ и съ нимъ присутствовали 40 епископовъ Готовый пострадать за истину, Златоустый говорилъ «молитесь, братія! И если вы любите Іисуса Христа, никто изъ васъ да не оставитъ ради меня Церкви своей *Азъ бо уже жренъ бываю, и время моего отшествія наста* (2 Тим IV, 6) Вижу, что окончу жизнь свою послѣ многихъ страданій Знаю злобу сатаны, онъ не можетъ снести брани, которую я воздвигъ противъ него своими

бесѣдами. Поминайте меня въ молитвахъ вашихъ Господь да будетъ милосердъ къ вамъ». При сихъ словахъ, приверженные къ Іоанну, удручаемые скорбію и проливая слезы, цѣловали главу, очи и уста святителя Онъ говорилъ имъ «не плачьте, братія, и не смущайте меня Іисусъ Христосъ есть жизнь моя и смерть для меня полезна Поднялась буря, пусть сразитъ главу мою за свободу моихъ бесѣдъ Настоящая жизнь есть переходъ Лучше ли мы патріарховъ, пророковъ, апостоловъ, чтобы намъ быть безсмертными въ этомъ мірѣ? Мы плачемъ о себѣ, сказалъ одинъ изъ присутствовавшихъ, видя себя сиротами, Церковь вдовствующею, ея законы попираемыми, самолюбіе торжествующимъ, бѣдныхъ оставленными, народъ безъ назиданія Не мною началась проповѣдь, отвѣчалъ святитель, не мною и кончится» Въ заключеніе своей послѣдней бесѣды св Іоаннъ произнесъ «сильныя волны, жестокая буря! но я не боюсь потопленія, ибо стою на камнѣ Пусть свирѣпствуетъ море, оно не можетъ сокрушить камня. Пусть подымаются волны, онѣ не могутъ поглотить корабля Іисусова Скажите чего бояться мнѣ? Ужели смерти? *Мнѣ еже жити, Христосъ, а еже умрети, пріобрѣтеніе есть* (Филип I, 21) Ужели ссылки? *Господня земля и исполненіе ея* (Псал XXIII, 1) Ужели описи имѣнія?—*ничтоже внесохомъ въ міръ сей, явѣ, яко ниже изнести что можемъ* (1 Тим VI, 7) Я не прельщаюсь благами міра и не гоняюсь за ними, не боюсь нищеты, ни желаю богатства, не боюсь смерти, ни желаю жизни, развѣ только для вашего успѣха»

Императоръ согласился съ мнѣніемъ собора—низложить и удалить св Іоанна Итакъ онъ вторично низведенъ былъ чрезъ два года послѣ перваго низложенія! Преданнѣйшіе изъ народа Іоанну, недовольные низведеніемъ его, удалились отъ Церкви и блюли своего святителя днемъ и ночью, чтобъ не

лишиться его 20 іюня 404 года св Іоаннъ скрытно отъ поставленной народомъ стражи вышелъ изъ дому Когда бывшіе на площадяхъ узнали объ удаленіи Іоанна то быстро бросились къ морю съ намѣреніемъ настичь и воротить его Но онъ уже переправился въ Виѳинію и въ Никею Изъ Никеи, гдѣ Іоаннъ пробылъ около мѣсяца, ожидая назначенія для себя мѣста ссылки, отправили Іоанна въ Кукузу въ Арменіи, малый городъ, лежавшій на предѣлахъ Киликіи, открытый набѣгамъ исаврянъ, кои, обитая на неприступныхъ высотахъ Тавра, спускались оттуда, чтобы грабить жителей долинъ Въ Кукузу прибылъ онъ послѣ тяжкаго семидесятидневнаго путешествія Шествіе святителя на мѣсто изгнанія сопровождалось чрезвычайнымъ участіемъ и искренними слезами жителей Азіи и Арменіи «Встрѣчающіеся со мною на дорогѣ, писалъ Златоустъ къ діакониссѣ Олимпіадѣ на пути въ Кукузъ, жители Востока, Арменіи, люди всѣхъ странъ, и вездѣ,—смотря на меня,—проливаютъ потоки слезъ, оглушаютъ страшными воплями, и на всей дорогѣ преслѣдуютъ меня рыданіями» Впрочемъ слезы и рыданія христіанъ о святителѣ не могли заглушить его болѣзней, лишеній и скорбей во время пути въ заточеніе и пребыванія въ ссылкѣ Изъ 70 дней, проведенныхъ имъ на дорогѣ въ Кукузъ, онъ 30 дней страдалъ отъ лихорадки и имѣлъ многія иныя скорби «Не говорю уже, писалъ онъ Олимпіадѣ, о бѣдствіяхъ, какія терпѣлъ я въ Константинополѣ, но ты можешь вообразить, сколько потерпѣлъ я по удаленіи изъ Константинополя, сколько перенесъ я непріятностей во время долгаго и тяжкаго путешествія моего Многія изъ этихъ непріятностей достаточны были къ тому, чтобъ уморить человѣка».

Пребывая въ изгнаніи, св Іоаннъ дѣятельно подвизался своими писаніями для блага Церкви и много страдалъ отъ лишеній и враговъ своихъ «Да надобно же было этому слу-

читься, чтобы я, и по удалении своемъ изъ города, не избавился отъ такихъ людей, которые сокрушаютъ мою душу» Чрезъ годъ по прибытіи въ Кукузъ, святитель переведенъ былъ въ Арависсу — сѣверную крѣпость Арменіи, для безопасности отъ нападеній саврянъ, и гдѣ онъ не имѣлъ уже, какъ прежде, столько свободы пользоваться движеніемъ А впрочемъ пребываніе его здѣсь было лучше, чѣмъ въ другихъ мѣстахъ «Сколько перенесъ я, писалъ онъ изъ Арависсы въ 407 году, по прибытіи сюда Но всѣхъ тѣхъ опасностей я избѣжалъ, и теперь наслаждаюсь здоровьемъ и большею безопасностію Даже всѣ армяне изумляются, какъ я съ такимъ слабымъ тѣломъ переношу несносную стужу здѣшнюю, какъ могу дышать, когда и привычные къ зимѣ много страдаютъ отъ нея Между тѣмъ я доселѣ оставался невредимъ, избѣгалъ отъ рукъ разбойниковъ, часто нападавшихъ, живу въ недостаткѣ необходимыхъ потребностей житейскихъ, даже банею не могу пользоваться Когда я жилъ тамъ у васъ, я непрестанно имѣлъ въ ней нужду, а теперь я дошелъ до такого состоянія, что не могу желать даже такого утѣшенія, какъ баня, и при всемъ томъ я теперь гораздо здоровѣе, чѣмъ прежде Ни ненастье и сырость воздуха, ни одиночество здѣшнихъ мѣстъ, ни трудность купить что-либо, ни скудость въ прислугѣ, ни невѣжество врачей, ни недостатокъ въ баняхъ, ни то, что я сижу въ одной комнатѣ какъ запертый въ тюрьмѣ, не имѣя возможности сдѣлать движенія,—ни то, что я почти всегда нахожусь въ дыму и близъ огня, ни страхъ разбойниковъ, ни безпрестанная осада,—ничто не одолѣло меня Напротивъ я здѣсь, говорю, здоровѣе, чѣмъ былъ тамъ, потому что большее прилагаю стараніе о своемъ здоровьѣ Я послалъ къ тебѣ сочиненіе, не давно мною написанное,—«о томъ, что кто не вредитъ самому себѣ, тому никто другой не можетъ сдѣлать вреда»

Между тѣмъ римскій епископъ Иннокентій, узнавъ о томъ,

что сдѣлано было съ Іоанномъ, огорчился, отвергъ всѣ противъ него опредѣленія и, стараясь созвать вселенскій соборъ, писалъ Іоанну и особо константинопольскимъ клирикамъ, признавая его невиннымъ и называя пастыремъ и учителемъ народовъ» «Хотя невинный долженъ ожидать всего добраго отъ Бога, писалъ Иннокентій, и у Него просить милости однако и мы, какъ совѣтники незлобія, посылаемъ тебѣ (Іоанну) приличную грамоту, чтобы обида не столько удручала силы, сколько добрая совѣсть укрѣпляла надежду Ты — пастырь и учитель столькихъ народовъ — не имѣешь нужды въ томъ, чтобы тебя учили, ты знаешь, что отличные люди всегда и часто искушаются Почти всѣ святые страдали различнымъ образомъ и, постоянно искушаясь, какъ бы на какомъ испытаніи, чрезъ то сподоблялись воспринять вѣнецъ терпѣнія И такъ любовь твою, честнѣйшій братъ, да утѣшитъ сама совѣсть твоя, которая въ скорбяхъ обыкновенно утѣшаетъ добродѣтельныхъ»

Въ это время въ Константинополѣ и его предмѣстіяхъ выпалъ необыкновенной величины градъ, а въ четвертый затѣмъ день скончалась супруга царя Между тѣмъ Іоаннъ въ ссылкѣ сдѣлался еще знаменитѣе Имѣя изобиліе въ деньгахъ, получаемыхъ имъ отъ діакониссы Олимпіады и отъ другихъ, онъ выкупалъ у исаврійцевъ плѣнныхъ и возвращалъ ихъ роднымъ, доставлялъ также необходимое многимъ бѣднымъ А кто не нуждался въ деньгахъ, тѣхъ привлекалъ словомъ чрезъ что вошелъ въ великую любовь и у армянъ, между которыми жилъ, и у сосѣднихъ туземцевъ Весьма многіе приходили къ нему даже изъ Антіохіи и изъ прочихъ городовъ Сиріи и Киликіи

Согласно съ своимъ писаніемъ Иннокентій старался о возвращеніи Іоанна Вмѣстѣ съ епископами, присланными по этому дѣлу съ Востока, отправилъ отъ себя пятерыхъ епископовъ и двухъ пресвитеровъ римской Церкви къ царямъ Аркадію и Онорію съ порученіемъ просить у нихъ собора и, для созванія его,

опредѣленнаго времени и мѣста Но враги Іоанна въ Константинополѣ распустили клевету, будто это дѣлается въ оскорбленіе здѣшней имперіи, и устроили такъ, что тѣ (послы), какъ обезпокоившіе правительство иностранной державы, съ безчестіемъ высланы были вонъ А самого Іоанна, зная о великихъ благодѣяніяхъ, которыя онъ оказалъ обращеніемъ невѣрныхъ и о славѣ добродѣтелей его въ Антіохіи и боясь его даже въ изгнаніи, постарались удалить его и отсюда въ Питіунтъ, — городъ на берегу Чернаго моря, близь Колхиды, дабы новымъ путешествіемъ совершенно изнурить св Златоуста и скорѣе довести его до гроба. Дѣйствительно во время утомительнаго пути на мѣсто новаго изгнанія силы его крайне истощились Три мѣсяца продолжалось мучительное странствованіе, двое стражей сопровождали святаго, не давая ему ни малѣйшаго отдыха Одинъ изъ нихъ, болѣе человѣколюбивый, иногда оказывалъ втайнѣ нѣкоторое снисхожденіе, другой же, нрава звѣрскаго и суроваго, раздражался даже, если встрѣчавшіеся на пути просили его пощадить слабаго старца И въ проливной дождь и въ знойный полдень выводилъ онъ нарочно узника, чтобы промочить до костей или опалить священное лице его, и не позволялъ останавливаться въ городахъ или селеніяхъ, чтобы укрѣпиться банею, необходимою для его изнуреннаго тѣла Такъ достигли города *Команъ* и прошли мимо, остановившись для ночлега въ уединенной церкви мученика Василиска, епископа команскаго, который пострадалъ при суровомъ Максиминѣ Даіѣ вмѣстѣ съ пресвитеромъ антіохійскимъ Лукіаномъ Ночью явился спящему труженику мученикъ Василискъ и сказалъ «мужайся, братъ Іоаннъ, завтра мы будемъ вмѣстѣ», явился заблаговременно и священнику той церкви, говоря «приготовь мѣсто брату моему Іоанну» На утро тщетно умолялъ стражей своихъ Златоустъ остаться въ церкви хотя до полдня, надѣясь сложить къ тому времени тяжкое бремя жизни Онъ принужденъ былъ продол-

жать путь, но болѣзнь его такъ усилилась, что сами мучители рѣшились возвратиться Тогда, предчувствуя скорую кончину, Іоаннъ, не вкушая пищи, измѣнилъ одежды свои и весь облекся въ бѣлое, даже до обуви, роздалъ присутствующимъ немногое, что имѣлъ съ собою, и, причастившись страшныхъ Таинъ Христовыхъ, произнесъ предъ всѣми свою послѣднюю молитву, которую заключилъ обычными словами «благодареніе Богу за все!» Потомъ сказалъ тихое предсмертное *аминь*, и, простершись на одрѣ, испустилъ духъ, въ 407 году 14 сентября, имѣя отъ рожденія своего около 53 лѣтъ

Великое множество иноковъ и дѣвъ сосѣднихъ обителей Арменіи и Понта стеклись на его погребеніе въ пустынной церкви команской, и святое тѣло новаго мученика положено было съ честію близъ пострадавшаго, подобно ему, блюстителя сего мѣста — Василиска

Слава о св подвигахъ великаго архипастыря Іоанна еще при жизни его распространилась во всемъ христіанскомъ мірѣ Писатели современные св Іоанну, чуждые духа пристрастія и непріязни къ нему, прославляютъ его строгимъ ревнителемъ цѣломудрія, нестяжательнымъ въ упованіи на промыслъ Божій, по простотѣ весьма доступнымъ для всѣхъ, мужемъ добрымъ, велемудрымъ, святымъ, великимъ, свѣтиломъ вселенной, вселенскимъ учителемъ Низложеніе святителя было поводомъ несогласій Запада съ Востокомъ Западъ принималъ въ изгнаніи Златоустѣ столь живое участіе, что Онорій угрожалъ войною брату своему Аркадію, ежели онъ не возвратитъ несправедливо низложеннаго и удаленнаго святителя А папа Иннокентій, недовольный осужденіемъ его, писалъ о святости его константинопольскому клиру, народу и Ѳеофилу александрійскому и старался возвратить неправедно изгнаннаго Будучи въ изгнаніи, св Іоаннъ продолжалъ назидать Церковь своимъ христіанскимъ терпѣніемъ, писаніями, бесѣдами и благотворе-

ніями, и, такимъ образомъ, до смерти своей имѣлъ вліяніе на христіанъ и умножалъ свою славу Созоменъ повѣствуетъ, что Іоаннъ въ ссылкѣ сдѣлался еще знаменитѣе

Святость Златоустаго и уваженіе къ нему всѣхъ христіанъ еще болѣе открылись по смерти его Сократъ говоритъ, что Іоаннъ получилъ почестей болѣе по смерти, нежели при жизни Творенія его въ IV и въ V вѣкахъ пріобрѣли славную извѣстность во всемъ христіанскомъ мірѣ, они хранились какъ драгоцѣнность въ царскихъ чертогахъ и писались золотыми буквами По греческому часослову всѣхъ его твореній сохранилось 1447 и писемъ 249

Въ 415 году св Александръ, епископъ антіохійскій, будучи въ Константинополѣ, говорилъ слово въ день памяти св Іоанна Златоустаго и возбудилъ народъ просить константинопольскаго епископа Аттика внести имя Іоанна въ диптихи для молитвеннаго его поминовенія, но Аттикъ не согласился Преемника Александрова на каѳедрѣ антіохійской Ѳеодота — мужа кроткаго и святаго, народъ антіохійскій принудилъ вписать имя св Іоанна въ церковные диптихи Акакій Берійскій извѣстилъ объ этомъ Аттика и Кирилла Іерусалимскаго, объявивъ имъ, что Ѳеодотъ сдѣлалъ это по настоянію народа, чтобы прекратить раздѣленіе между вѣрными Пресвитеръ, принесшій письмо Ѳеодота въ Константинополь, распространилъ въ народѣ молву о причинѣ своего прибытія и о содержаніи письма Аттикъ, движимый желаніемъ народа, совѣтовалъ императору употребить мѣры успокоить народъ и сохранить миръ Императоръ отвѣчалъ, что для столь великаго блага, каковъ миръ, онъ не находитъ никакого препятствія вписать имя почившаго въ помянники церковные Итакъ имя святителя было включено въ диптихи въ Церкви константинопольской въ 428 году Объ этомъ Аттикъ писалъ и св Кириллу Іерусалимскому (412—444), чтобы и его расположить сдѣлать то же

Но Кириллъ, бывшій на соборѣ 403 года противъ Златоустаго вмѣстѣ съ Ѳеофиломъ, сначала не соглашался внести имя Златоустаго въ диптихи Уже спустя довольно времени, убѣжденія многихъ другихъ и особенно письма св Исидора Пелусіота, умершаго около 450 года, а также нѣкоторое таинственное чудесное видѣніе положили конецъ недоразумѣнію св Кирилла Онъ предложилъ это дѣло на разсмотрѣніе собору египетскихъ епископовъ, и соборъ призналъ справедливымъ согласиться съ Церковію константинопольскою въ установленіи праздника въ память великаго іерарха Св Кириллъ въ послѣдніе годы своей жизни причислилъ къ лику святыхъ Іоанна Златоуста и установилъ въ Церкви іерусалимской праздникъ въ честь его

Въ V вѣкѣ Анатолій, въ VIII—Германъ, константинопольскіе патріархи, въ IX Ѳеофанъ начертанный, Студитъ, Георгій никомидійскій изложили и прославили святую жизнь святителя Іоанна въ духовныхъ пѣсняхъ, нынѣ возносимыхъ Церковію въ день его преставленія Прославляя св Златоуста, Церковь именуетъ его подражателемъ Иліи и Предтечи по воздержанію и чистотѣ, Златоустомъ, коего златыми словесы Церковь яко утварью златою украсилась, отъ устъ коего, «яко же свѣтлость огня возсіявши благодать, вселенную просвѣти», нарицаетъ златозарнымъ органомъ различные образы покаянія намъ проповѣдующимъ, отцемъ нищихъ и сиротъ, помощникомъ обидимыхъ, показавшимъ намъ высоту смиренномудрія

Ради праздника Воздвиженія животворящаго креста Господня, Церковь совершаетъ память св Іоанна Златоустаго не въ 14-й день сентября, когда святитель преставился, но въ 13-й день ноября

ЧЕТЫРНАДЦАТАГО ЧИСЛА.

Святаго апостола ФИЛИППА, изъ 12-ти.

СВ АП ФИЛИППА не должно смѣшивать съ другимъ ап Филиппомъ, который принадлежитъ 70-ти, былъ первоначально діакономъ (Дѣян VI, 5), потомъ епископомъ, имѣлъ четырехъ дщерей, кои были пророчицы (Дѣян XXI, 8, 9), проповѣдывалъ ѣвангеле и творилъ чудеса въ *Самаріи*, крестилъ вельможу еѳіопской царицы Кандакіи (Дѣян VIII) Память ап Филиппа изъ 70-ти совершается въ 11-й день октября *Филиппъ* же, апостолъ изъ 12-ти, родился въ галилейскомъ городѣ Виѳсаидѣ (домъ ловцевъ), откуда произошли и ап Петръ и Андрей, юность свою провелъ въ изученіи закона и пророковъ, особенно занимали его тѣ мѣста Писанія, которыя предсказывали скорое пришествіе Мессіи Ревностный къ свободѣ своего отечества, угнетаемаго римлянами, Филиппъ пламенно желалъ скорѣйшаго явленія обѣтованнаго царя Израилева Филиппъ провождалъ брачную жизнь, которая, по замѣчанію св Златоуста, не препятствовала ему постоянно и внимательно размышлять объ утѣхѣ Израиля—обѣтованномъ Мессіи (Іоан I, 45), и имѣлъ у себя трехъ дочерей Услышавъ о св Іоаннѣ Крестителѣ, о его строгой жизни и его проповѣди, ревнитель благочестія—Филиппъ покинулъ отчизну и домъ родительскій и сдѣлался однимъ изъ ближайшихъ учениковъ Іоанновыхъ Съ восторгомъ узналъ онъ отъ св Предтечи, что чаемый Мессія уже пришелъ.

Въ апостольство призванъ былъ Филиппъ Самимъ Господомъ на другой день послѣдованія за Нимъ Петра и Андрея Господь послѣ крещенія и сорокодневнаго поста въ іорданской пустынѣ, намѣреваясь идти изъ Іудеи въ Галилею, встрѣтился съ Филиппомъ и сказалъ ему *гряди по Мнѣ* (Іоан XLIII) Фи-

липпъ безмолвно послѣдовалъ за Господомъ, и съ этой минуты сдѣлался неотлучнымъ послѣдователемъ и ревностнѣйшимъ ученикомъ Господа По призвании своемъ Филиппъ тотчасъ привелъ къ Іисусу Христу друга своего и, по мнѣнію нѣкоторыхъ, прежняго своего учителя Наѳанаила, который, увидѣвъ Спасителя, первый исповѣдалъ Его Сыномъ Божіимъ, Царемъ Израилевымъ (Іоан I, 45—49) Спустя три дня послѣ сего Филиппъ былъ на бракѣ въ Канѣ галилейской, гдѣ *сотвори начатокъ знаменіемъ Іисусъ, и яви славу свою: и вѣроваша въ Него ученицы Его* (Іоан II, 2—11) Чрезъ годъ Спаситель изъ множества учениковъ своихъ избралъ Филиппа въ число ближайшихъ и неразлучныхъ двѣнадцати своихъ апостоловъ (Мар III, 14—18) Желая напитать въ пустынѣ болѣе пяти тысячъ человѣкъ пятью хлѣбами и двумя рыбами и явить свое Божественное всемогущество, Господь спрашивалъ Филиппа, искушая его *чимъ купимъ хлѣбы, да ядятъ сіи* (Іоан VI, 5—7) По извѣщенію Іисуса Христа ап Филиппомъ объ еллинахъ, желавшихъ видѣть Спасителя, Господь предрекъ о своей крестной смерти, которая прославитъ Его и привлечетъ къ Нему всѣхъ, и въ знаменіе истины словъ сихъ Богъ Отецъ всенароднымъ гласомъ Своимъ свидѣтельствовалъ *и прославихъ и паки прославлю* (Іоан XII, 21—33). А по вопрошенію ап Филиппа о Богѣ Отцѣ *Господи покажи намъ Отца, и довлѣетъ намъ,* Господь открылъ, что Онъ есть единосущенъ Богу Отцу *Не вѣруеши-ли, яко Азъ во Отцѣ и Отецъ во Мнѣ есть. Вѣруйте Мнѣ, яко Азъ во Отцѣ и Отецъ во Мнѣ есть* Открылъ также и о Св. Духѣ Утѣшителѣ, Котораго *Отецъ дастъ,* и *да будетъ* съ вѣрующими *въ вѣкъ;* и о любви единосущныя Троицы къ вѣрующимъ *имѣяй заповѣди Моя, и соблюдаяй ихъ, той есть любяй Мя: и любяй Мя, возлюбленъ будетъ Отцемъ Моимъ: и Азъ возлюблю его, и явлюся ему Самъ* (Іоан XIV, 8—21)

По вознесеніи Іисуса Христа и по сошествіи Св Духа ап Филиппъ проповѣдалъ евангеліе въ странахъ Азіи и Африки Поприще своего служенія Филиппъ началъ на своей родинѣ Проповѣдуя въ *Галилеѣ*, онъ встрѣтилъ однажды женщину, которая несла мертваго ребенка и неутѣшно плакала Апостолъ Христовъ вспомнилъ Христову заповѣдь—воскрешать мертвыхъ (Матѳ X, 8), сжалился надъ бѣдною матерью, и воскресилъ ея дитя Женщина со всѣмъ домомъ приняла св крещеніе



Изъ Галилеи св Филиппъ предпринялъ путешествіе въ *Елладу*. Проповѣдуя евангеліе и исцѣляя больныхъ, онъ въ одномъ іонійскомъ городѣ воскресилъ еще мертвеца и симъ чудомъ обратилъ ко Христу множество еллиновъ Крестивъ многихъ въ городѣ и поставивъ Наркисса епископомъ, св. Филиппъ отправился въ *Парѳію;* благовѣствовалъ въ кандакійскихъ городахъ *Аравіи*. Изъ Аравіи, можетъ быть, св апостолъ Филиппъ путешествовалъ для проповѣди евангелія въ Африку, о чемъ упоминается въ церковной службѣ, составленной въ IX вѣкѣ св Ѳеофаномъ Никейскимъ Въ Африкѣ ап Филиппъ обратилъ ко Христу жителей *Ефіопіи* — нынѣшней Нубіи «Ефіопія ликовствуетъ,—говоритъ богомудрый пѣснотворецъ,—яко вѣнцемъ красуема тобою, просвѣтившися свѣтло торжествуетъ память твою, богоглаголиве Филиппе» Моремъ ап Филиппъ отплылъ къ *Азоту* Ночью поднялась страшная буря и грозила кораблю неминуемою гибелью святый вооружился молитвою, и тогда въ глубокомъ мракѣ показался на воздухѣ свѣтозарный крестъ, разсѣялась тьма, и буря утихла Прибывши въ *Азотъ*, святый Филиппъ обратилъ къ вѣрѣ

домъ Никсклида, исцѣливъ дочь его Харитину отъ глазной болѣзни

Изъ Азота благовѣстникъ Господень прибылъ въ сирійскій городъ *Іераполь* Проповѣдуя здѣсь имя Христово безбоязненно, онъ подвергался опасности лишиться жизни, но, хранимый силою Божіею, вмѣсто того обратилъ къ вѣрѣ сперва знаменитаго гражданина Ира съ домомъ и сосѣдями, потомъ градоначальника Аристарха, наконецъ, воскресивъ Ѳеофила отъ мертвыхъ и заставивъ его разсказать народу, что онъ видѣлъ за гробомъ,—святый весь городъ привелъ ко Христу и поставилъ Ира епископомъ Іераполя

Прошедъ Сирію и всю верхнюю Азію, апостолъ Филиппъ отправился въ земли мало-азійскія — въ *Лидію* и *Мизію*, повсюду обращая заблудшихъ къ познанію Бога истиннаго Въ Малой Азіи св Филиппъ имѣлъ утѣшеніе встрѣтиться со св Варѳоломеемъ, и съ этихъ поръ два апостола Христовы, сопровождаемые еще сестрою Филиппа, дѣвицею Маріамою, совокупно продолжали подвиги апостольскіе и чудодѣйственные, служа спасенію рода человѣческаго и вмѣстѣ перенося многія отъ невѣрныхъ напасти и скорби «біеми, и въ темницахъ затворяеми, и каменемъ побиваеми»

Въ Малой Азіи Господь послалъ своимъ подвижникамъ новое утѣшеніе они встрѣтились съ возлюбленнымъ ученикомъ Христовымъ Іоанномъ Богословомъ, и всѣ отправились во Фригію и прибыли въ другой Іераполь, городъ фригійскій На основаніи древнихъ преданій, церковный историкъ Никифоръ Каллистъ Ксанѳопулъ повѣствуетъ слѣдующее объ апостольскихъ подвигахъ ап Филиппа. «Филиппъ вмѣстѣ съ ап Варѳоломеемъ получилъ въ удѣлъ, для озаренія свѣтомъ евангельскаго ученія, Сирію и Верхнюю Азію Положивши основаніе вѣры во Іисуса Христа во всѣхъ городахъ, принадлежавшихъ къ симъ областямъ, они построили здѣсь храмы,

рукоположили пресвитеровъ и епископовъ Филиппъ же, прошедъ всѣ города азійскіе, прибылъ въ Іераполь фригійскій, городъ богатый и знаменитый и совершенно соотвѣтствующій своему имени Жители этого города столько преданы были идолопоклонству, что, даже заключивъ въ капищѣ нѣкоторую эхидну, нечистую, ядоносную и кровожадную, чтили ее со всѣмъ великолѣпіемъ и торжественностію, подобающими Божеству, и приносили ей жертвы Но лишь только прибылъ въ этотъ городъ апостолъ съ сестрою своею Маріамою, которая, давъ обѣтъ дѣвства, сопровождала брата своего въ его апостольскихъ странствованіяхъ въ немъ тотчасъ прекратилось служеніе идоламъ, попрана сила и гордость обитавшихъ въ нихъ демоновъ Боготворимая жителями Іераполя эхидна изгнана была изъ своего обыкновеннаго жилища и исчезла, какъ бы отъ горящаго пламени, чтившіе ее покрылись стыдомъ и досадою»

Въ Іераполѣ былъ извѣстный всему городу сорокалѣтній слѣпецъ Стахій Апостолы Христовы даровали ему зрѣніе, Стахій крестился Чудо, совершенное надъ нимъ, привлекло къ апостоламъ множество другихъ недужныхъ, апостолы всѣхъ исцѣляли и вмѣстѣ учили Оттого множество народа увѣровало во Христа, и между прочими жена градоначальника Никанора Укушенная зміею и находясь при смерти, она, въ отсутствіе мужа, велѣла нести себя въ домъ Стахіевъ къ апостоламъ Получивъ исцѣленіе, она приняла отъ нихъ и вѣру Христову Когда Никаноръ возвратился, слуги донесли ему, что жена его сдѣлалась христіанкою, бывъ научена нѣкоторыми пришельцами, обитающими въ домѣ Стахія Разгнѣванный идолопоклонникъ приказалъ сжечь домъ Стахіевъ, а апостоловъ схватить Влачимые по улицамъ, терпя побои и ругательства, благовѣстники спасенія брошены въ темницу, потомъ приведены были въ судъ Жрецы горько жаловались на опустошеніе

идольскихъ капищъ, произведенное апостолами обращеніемъ язычниковъ ко Христу По сей причинѣ правитель іерапольскій осудилъ Филиппа и Варѳоломея на распятіе Святому Филиппу провертѣли ноги и, распявъ на крестѣ головою внизъ, повѣсили высоко на древѣ, противъ капища ехиднина Варѳоломея въ прямомъ положеніи распяли на деревѣ Святые страдальцы, преданные мученіямъ, молились Богу, и внезапно на значительное разстояніе разверзлась земля и поглотила множество народа, отчего весь городъ пришелъ въ величайшій ужасъ и смятеніе Увидѣвъ явную погибель, всѣ оставшіеся невредимыми сочли это бѣдствіе небеснымъ гнѣвомъ и Божіимъ наказаніемъ за попошенія и муки, которыя они причинили святымъ служителямъ Христовымъ, и немедленно приняли вѣру во Христа Іисуса Тогда св Варѳоломей снятъ былъ съ древа казни, и предалъ погребенію тѣло св Филиппа, безтрепетно и мужественно окончившаго въ мученіяхъ свою жизнь» Св Филиппъ скончался въ глубокой старости св Поликарпъ, епископъ смирнскій, обратившійся въ христіанство не ранѣе 80 года по Р Х , по свидѣтельству Евсевія, основанному на словахъ св Поликрата, былъ ученикомъ ап Филиппа, онъ скончался около 98 года по Р Х Евсевій, упоминая о мѣстѣ погребенія св. ап Филиппа, говоритъ «въ Азіи погребенъ великій началовождь, имѣющій воскреснуть въ послѣдній день» По словамъ св Златоуста, христіане — жители города Іераполя приписывали благоденствіе свое непрестаннымъ чудесамъ, совершавшимся силою мощей св ап Филиппа Ѳеодоритъ въ своей исторіи пишетъ, что въ 394 году св евангелистъ Іоаннъ Богословъ и св ап Филиппъ явились въ бѣлыхъ одеждахъ благочестивому императору Ѳеодосію I утромъ того дня, въ который онъ долженъ былъ сразиться съ войсками тирана Евгенія, и обѣщали ему побѣду надъ врагомъ Въ IX вѣкѣ Ѳеофанъ и Византій написали нѣкоторыя хвалебныя пѣсни св ап Филиппу, поемыя

нынѣ православною Церковію въ день, посвященный памяти сего апостола

Прославляя ап Филиппа, Церковь называетъ его ученикомъ, другомъ Господа и подражателемъ страданій Его *Пареміи* въ день ап Филиппа произносятся тѣ же, какія и въ день св ап Андрея Первозваннаго, *Евангеліе* на утренѣ то же, какое и въ день ап Петра и Павла Чтеніе Апостола на литургіи то же, какое и въ день св ап Андрея Первозваннаго, а чтеніемъ *евангелія* Церковь благовѣствуетъ о призывании св ап Филиппа (Іоан. I, 43—51)

По имени св ап Филиппа называется постъ предъ праздникомъ Рождества Христова, начинающійся 15-го ноября

Около 560 года мощи св Филиппа перенесены въ Римъ и положены во храмѣ, посвященномъ ап Іакову и Филиппу, память же сего послѣдняго празднуется римскою Церковію 1 го мая Одна рука св апостола, оставшаяся въ Царьградѣ, 4-го марта 1204 года перенесена была во Флоренцію, греческій императоръ Мануилъ Комненъ даровалъ ее, какъ святый и драгоцѣнный залогъ, племянницѣ своей Маріи, когда въ 1167 году выдавалъ ее въ замужество за іерусалимскаго короля Аморія, брата и преемника Балдуина III, изъ дому Анжуйскаго

Въ тотъ же день св. ГРИГОРІЯ ПАЛАМЫ, митрополита Солунскаго.

СВЯТИТЕЛЬ Григорій, живший въ XIV вѣкѣ, родился въ Константинополѣ отъ благородныхъ и благочестивыхъ родителей 20-ти лѣтъ оставивъ міръ, онъ принялъ иночество въ одной изъ обителей аѳонскихъ Проводя жизнь весьма благочестивую, онъ сподобился откровеній боже-

ственныхъ и имѣлъ отъ Бога дары исцѣленія Возведенный въ санъ священства, св Григорій, совершая тайны Божіи, приводилъ предстоящихъ при его священнодѣйствіи въ умиленіе и слезы Современники, удивляясь добродѣтельному житію Григорія, нарицали его Богоносцемъ Особенно великую услугу Церкви оказалъ Григорій обличеніемъ лжеучителей, отвергавшихъ православное ученіе о духовномъ благодатномъ свѣтѣ, осіяющемъ внутренняго человѣка и иногда открывающемся видимо, какъ на Ѳаворѣ, и въ лицѣ Моисея послѣ собесѣдованія его съ Богомъ на Синаѣ (Исх XXXIV, 29—30, 35), таковы лжеучители были Варлаамъ, монахъ калабрійскій, и Акиндинъ Варлаамъ и его послѣдователи, думая, что свѣтъ, видѣнный на Ѳаворѣ, есть твореніе, а не свѣтъ присносущный, какъ говоритъ Церковь, утверждали, что никакою молитвою нельзя достигнуть впѣшняго осіянія небеснымъ свѣтомъ, что общая Отцу, Сыну и Св Духу благодать и свѣтъ будущаго вѣка, коимъ праведники просвѣтятся яко солнце, какъ это предпоказалъ Христосъ, просіявъ на горѣ, и что вообще всякая сила и всякое дѣйствіе Трипостаснаго Божества относятся къ кругу сотвореннаго, и такимъ образомъ нечестиво разсѣкали одно и то же Божество на созданное и несозданное, а тѣхъ, кои сей Божественный свѣтъ и всякую силу, всякое дѣйствіе съ благоговѣніемъ признаютъ несозданнымъ, называютъ двоебожниками и многобожниками Считая же заблужденіемъ вѣру аѳонскихъ пустынниковъ въ созерцаніе свѣта Божія тѣлесными очами и приготовленіе къ тому чувственнымъ образомъ, Варлаамъ принесъ на нихъ письменную жалобу константинопольскому патріарху Іоанну XIV Калекасу (1341 — 1347) Посему для утвержденія православія созванъ былъ въ 1341 году въ Софійскомъ константинопольскомъ храмѣ, подъ предсѣдательствомъ патріарха, соборъ изъ многихъ епископовъ, на которомъ Палама своими огнедохновенными словами такъ обличилъ заблуж-

деніе Варлаама, что посрамленный лжеучитель удалился въ Италію, оставивъ впрочемъ послѣ себя плевелы своего лжеученія, которые послѣ него разсѣвалъ и возращалъ инокъ Акиндинъ. Противъ Акиндина въ Константинополѣ собрали новый соборъ, на коемъ ревностный защитникъ православія — св Григорій еще болѣе обнаружилъ заблужденіе Варлаама и Акиндина, защищая ученіе о Божественномъ свѣтѣ

«Напыщенные мірскою и тщетною мудростію, говорилъ святитель, и не внимающіе мужамъ опытнымъ въ духовномъ ученіи, когда слышатъ о свѣтѣ, осіявшемъ Господа на горѣ Преображенія и видѣнномъ апостолами, думаютъ видѣть въ немъ нѣчто чувственное и сотворенное, почему и сей невещественный, незаходимый и вѣчный свѣтъ, превышающій не только чувства, но и всякій умъ, низводятъ до чувственнаго и сотвореннаго свѣта, хотя и Самъ просіявшій свѣтомъ на Ѳаворѣ ясно показалъ, что этотъ свѣтъ не сотворенъ, назвавши его царствомъ Божимъ (Матѳ XVI, 28) Царство же Божіе ужели есть что-либо сотворенное и служебное? Неужели Господь воспріялъ на горѣ какой-то иной свѣтъ, котораго дотолѣ не имѣлъ?—Да удилится отъ насъ сіе хуленіе, потому что кто думаетъ такъ, тотъ долженъ признать во Христѣ три естества, т е Божеское, человѣческое и онаго свѣта Итакъ, вѣруемъ, что Онъ явилъ въ преображеніи не другой какой-либо свѣтъ, но только тотъ, который скрытъ былъ у Него подъ завѣсою плоти сей же свѣтъ былъ—свѣтъ Божескаго естества, поэтому и не сотворенный, Божественный Такъ и по ученію богословствующихъ отцевъ Іисусъ Христосъ преобразился на горѣ, не воспріявши что-либо и не измѣнившись во что-либо новое, чего дотолѣ не имѣлъ, но показавши ученикамъ Своимъ только то, что у Него уже было. Да и для чего Господь предъ началомъ преображенія избираетъ главнѣйшихъ изъ лика апостольскаго и возводитъ ихъ отдѣльно

на гору? Конечно для того, чтобы показать имъ нѣчто великое и таинственное. Что-же особенно важнаго и таинственнаго въ показаніи чувственнаго свѣта, который обильно имѣли уже до того не только избранные, но и остальные апостолы? Какъ можно славу и царство Отца и Духа Святаго поставлять въ какомъ-то чувственномъ свѣтѣ? Ужели въ подобной славѣ и царствѣ пріидетъ Христосъ и въ скончаніе вѣка, когда не будетъ нужды ни въ свѣтѣ, ни въ воздухѣ, ни въ пространствѣ, ни въ чемъ либо подобномъ, но когда, по свидѣтельству апостола, *Богъ будетъ всяческая во всѣхъ* (1 Кор XV, 28), т е будетъ замѣнять все для всѣхъ? Если же все, то слѣдовательно и свѣтъ Ясно изъ этого, что свѣтъ ѳаворскій былъ—свѣтъ Божества И евангелистъ Іоаннъ, наученный Божественнымъ откровеніемъ, ясно говоритъ, что будущій вѣчный и пребывающій градъ *не будетъ требуя солнца и луны, да свѣтятъ въ немъ: слава бо Божія просвѣти его и свѣтильникъ его Агнецъ* (Апок XXI, 23) Не Того же ли Іисуса показываетъ онъ ясно здѣсь, Который нынѣ на ѳаворѣ Божественно преобразился и Котораго плоть сияла, какъ свѣтильникъ Равнымъ образомъ и о обитателяхъ того града Богословъ говоритъ *не потребуютъ свѣта отъ свѣтильника, ни свѣта солнечнаго, яко Господь Богъ просвѣщаетъ я, и нощи не будетъ тамо* (Апок XXII, 5) Но какой же есть другой свѣтъ, у котораго *нѣсть премѣненія или преложенія стѣнь* (Іак I, 17)? Какой есть свѣтъ непреложный и незаходимый, какъ не свѣтъ Божества

За св ревность къ утвержденію ученія православной Церкви св Григорій отъ священнаго собора и императора убѣжденъ былъ припять рукоположеніе во архіепископа ѳессалоникійскаго, и около тридцати лѣтъ пасъ солунскую Церковь Вскорѣ по преставленіи его, онъ за свою святость прославленъ былъ Церковію Въ XIV же вѣкѣ, въ которомъ онъ жилъ и преставился, констан-

тинопольскій патріархъ Филоѳей (1362—1365) изложилъ житіе его и послѣдованіе церковной службы въ память его

---

† Въ тотъ же день память о благовѣрномъ царѣ ОУПРАВДѢ—ЮСТИНІАНѢ

ВЪ КОНСТАНТИНОПОЛЬСКОМЪ мѣсяцесловѣ и въ славянскомъ прологѣ въ 14 д ноября чтится память о благовѣрномъ царѣ Юстинианѣ [200])

Славный императоръ греческой имперіи былъ чистый славянинъ, и по отцу и по матери Сынъ *Истока* и *Бѣгленицы, Управда* родился близъ Средца (Софіи) въ поселеніи *Ведрянѣ*, славянскомъ по самому названію Возвысился онъ при покровительствѣ дяди своего имп Юстина Послѣдній самъ былъ земледѣльцемъ поселенія Ведряны и пѣшкомъ, съ однимъ тулупомъ на плечахъ, пришелъ въ Константинополь, впо



слѣдствіи перевелъ онъ сюда жену свою *Лупкиню*, сестру ею *Бѣгленицу*, мать Управды, и племянницу *Бѣгленицу* [201]) Ясно, что *Управда* — не только славянинъ, но и потомокъ славянъ — старожиловъ Ѳракіи и Иллирии, которыхъ однако считали явившимися во Ѳракіи только въ 7 вѣкѣ [202])

Послѣ дяди императора Управда, «принявшій имя Юстиніана», имя правительственнаго латинскаго языка, возведенъ былъ на императорскій престолъ Славянскій императоръ Византіи, любовію къ правдѣ, сочувствіемъ къ человѣчеству, пробудилъ стихіи мысли и жизни, уже засыпавшія въ государствѣ Безъ уваженія нельзя вспомнить о государѣ, который потребовалъ отъ задунайскихъ дикарей—не осьоплять плѣнныхъ и для выполненія

этой одной мысли началъ войну. Это тоже, что требованіе, предъявленное Карѳагену, не приносить человѣческихъ жертвъ Христіанская имперія Востока при Управдѣ прославилась побѣдами. Персія энергически удержана въ ея предѣлахъ, Африка вырвана у вандаловъ Италія — у вестъ-готовъ Но кто были лучшіе полководцы Юстиніана? откуда набирались лучшія войска его? Лучшіе полководцы—славяне, и лучшія войска—войска славянскихъ племенъ Побѣдитель готовъ и персовъ *Величаръ* родился въ Дардании, откуда вышелъ и императорскій домъ и гдѣ проповѣдывалъ св вѣру Святитель Никита [203]) Конницу Величара составляли «славяне и анты», говоритъ Прокопій Отдѣльнымъ конпымъ корпусомъ, въ войнѣ съ персами, начальствовали *Доброгость* и *Всегордъ*, «оба варвара, говоритъ гордый грекъ, но вожди римскихъ полковъ». Въ войнѣ съ готѳами-нѣмцами военные начальники у Величара *Кутило* ѳракіецъ, *Гудило* ѳракіецъ, предводитель иллировъ, ѳракійцы *Баба* и братъ Бузы, *Ванила* На Дунаѣ оберегалъ имперію « *Хвалибудъ*, приближенный человѣкъ, отличный воинъ», котораго императоръ въ 530 г сдѣлалъ главнокомандующимъ Ѳракіи «Хвалибудъ нагналъ такой страхъ на гунновъ, что они болѣе не смѣли преступать Дунай», тогда какъ прежде того гунны и славяне едва не каждый годъ вторгались съ опустошеніемъ [204]) Самъ Управда писалъ это дѣло признанное, что если кто назоветъ только Ѳракію, то тотчасъ соединяется съ словомъ мысль и о мужествѣ, и о массахъ воиновъ, и о храброй отвагѣ Всему этому — родина страна та [205])

Полное собраніе римскихъ гражданскихъ законовъ, лучшій памятникъ древняго образованнаго міра, составлено было подъ надзоромъ Управды —Такъ спасена была для позднихъ временъ праводатная мудрость Рима, иногда и вредная для новыхъ народовъ, но чаще полезная уроками отчетливой опытности.

Императоръ дорожилъ христіанскою вѣрою, понимая высоту

и благотворность ея. Онъ то подвергалъ строгому преслѣдованію язычество и особенно въ аристократахъ ума и власти, то привлекалъ язычниковъ къ св вѣрѣ благодѣяніями любви [206]) Потому не сомнѣваемся, что онъ старался какъ обь укрѣпленіи чистой вѣры между славянами, жившими въ имперіи, такъ и о приведеніи къ Христу тѣхъ, которые рѣшались жить въ имперіи. Три предводителя славянскихъ дружинъ, воевавшихъ съ имперіею, назывались *Андрагостъ, Арсагостъ, Пирогостъ*, т е соединяли съ славянскомъ гостемъ христіанскія имена Андрей, Арсеній, Петръ [207]) Постановленіе собора 691 г строго подверждаетъ не праздновать коляды (Calenda vota) и русальевъ (brumalia) —праздниковъ славянъ язычниковъ [208]) Управда оставилъ особое установленіе для славянскихъ церквей. Въ 131 новелѣ онъ говорилъ «епископу первой Юстиніаны, родины нашей, быть независимымъ (αὐτοκέφαλος) и рукополагать епископовъ Дакій, прибрежной и серединной, верхней Мизіи и части другой Паннонии, гдѣ находитси Rasciensis civitas — городъ Расція» [209])

Св Церковь чтитъ память Управды за многое другое

Имъ построено было такъ много прекрасныхъ храмовъ въ честь Божіей Матери, апостоловъ, мучениковъ и другихъ святыхъ, что можно думать, говоритъ историкъ, будто онъ всю жизнь свою только однимъ и занимался, постройкою храмовъ [210]) Самыя знаменитыя постройки его—монастырь съ храмомъ на Синаѣ [211]) и храмъ Софіи въ Цареградѣ — Софійскій храмъ, построенный св Константиномъ, сожженъ былъ во время бунта при Управдѣ Юстиніанъ собралъ лучшихъ строителей, не щадилъ никакихъ издержекъ на дорогіе матеріалы и создалъ храмъ на удивленіе вѣкамъ какъ по размѣрамъ храма, такъ по богатству и художественному достоинству Средина зданія—четыре столба, расположенные на равныхъ другъ отъ друга разстояніяхъ, столбы изъ огромныхъ камней, полированныхъ на лицевой сторонѣ Они соединены арками, надъ сѣверною и южною

арками колонада, а сверху ея высокое отверстіе для свѣта Куполъ въ поперечникѣ тринадцати саженей, длина храма — 40 саженей, ширина 36 саженей Колонны внутреннихъ галлерей— мраморъ, порфиръ и серпентинъ Алтарь отдѣлялся 12 серебряными колоннами, поставленными попарно, съ золотыми капителями На колоннахъ висѣли иконы Спасителя, Богоматери, апостоловъ Четыре стороны престола—золотыя доски, верхняя, опиравшаяся на золотыхъ колоннахъ, слита была изъ золота, съ примѣсью драгоцѣнныхъ камней Надъ престоломъ серебряная сѣнь На украшеніе главнаго алтаря употреблено 1000 пудовъ серебра [212]) Какъ великъ этотъ храмъ, можно судить и по числу служителей, назначенныхъ для него Юстиніаномъ «Въ великой святой церкви, писалъ онъ, должно быть пресвитеровъ не болѣе 60, діаконовъ 100, діакониссъ 40, поддіаконовъ 90, чтецовъ 110, пѣвцовъ 25, а все число почтенныхъ клириковъ святой великой церкви должно быть 425 и кромѣ того 100 придверниковъ» [213])

Благовѣрный императоръ ревностно заботился сохранять чистое ученіе христіанское въ Христовой церкви Въ 536 г онъ издалъ повелѣніе пѣть въ великой церкви сочиненную имъ пѣснь «Единородный Сыне и Слове Божій» И эта пѣснь повторяется всею церковію донынѣ, какъ осужденіе ученію Несторія и Евтихія [214]) Въ 541 г изданъ имъ указъ на имя п Мины противъ ученія оригенистовъ Въ 545 г предложилъ онъ исповѣданіе вѣры съ осужденіемъ 3 главъ — Въ 553 г созванъ былъ вселенскій соборъ [215])

Строго преслѣдовалъ онъ распутство, столько обыкновенное на Востокѣ, не забывавшемъ язычества, пощады не бывало преступникамъ, какъ бы высоко они ни стояли [216])

Строгости его въ отношеніи къ вѣрѣ и благочестію не проходили ему даромъ его осыпали клеветами и ему приходилось терпѣть много горькаго [217])

Благочестивый царь проводилъ великій постъ въ суровомъ воздержаніи и молитвѣ,— не вкушалъ онъ хлѣба, а довольствовался растеніями и водою и то чрезъ день и два Скончался 14 ноября 565 [218])

---

† Въ тотъ же день пр. ФИЛИППА Ирапскаго.

ВБЛИЗИ Комельской обители, въ селеніи монастырскомъ, явился отрокъ Ѳеофилъ и сталъ жить у боголюбивыхъ людей, питаясь Христовымъ именемъ. Каждый день ходилъ онъ въ церковь и усердно молился Богу Его кротость, любовь къ молитвѣ, довольство малымъ изумляли поселянъ и они привели его къ преп Корнилію. Преподобный спросилъ кто онъ и откуда? Мальчикъ заплакалъ, упалъ къ ногамъ старца и отъ слезъ едва могъ проговорить «зовутъ меня Ѳеофиломъ, но кто родители мои—не знаю. Я—сирота и скитаюсь, питаюсь тѣмъ, что подадутъ Бога ради Смилуйся надо мною, честный отче! прикажи мнѣ остаться въ обители и я буду трудиться здѣсь» Преподобный сжалился надъ нимъ и поручилъ его ризничему, Ѳеофилу было тогда 12 лѣтъ Спустя три года кроткій, послушливый и усердный къ молитвѣ Ѳеофилъ постриженъ былъ пр Корнилемъ въ монашество и названъ Филиппомъ. Юный инокъ отданъ былъ подъ руководство опытнаго инока Флавіана По назначенію игумена, Филиппъ трудился то въ пекарнѣ, то въ кухнѣ, носилъ дрова и воду, служилъ старшимъ, а ночью молился Видя примѣрную жизнь Филиппа, братія просили Корнилія удостоить его сана священства и усерд-



ный послушникъ сталъ іереемъ Божимъ Стремясь къ высшимъ подвигамъ, блаж Филиппъ рѣшился искать себѣ уединеннаго мѣста для подвиговъ Такъ послѣ пятнадцати лѣтъ, проведенныхъ въ обители Корнилиевой, отправился онъ странствовать по пустынямъ Онъ прошелъ мимо Вологды въ Спасокаменскій монастырь, отселѣ пришелъ въ бѣлоозерскую сторону на р Андогу и въ волости Андогской полюбилъ въ бору мѣсто подъ развѣсистой сосной У благочестиваго кн Андрея Шелешпанскаго, владѣльца тѣхъ мѣстъ, выпросилъ онъ себѣ полюбившееся мѣстечко, благочестивый князь радовался тому, что въ его имѣнии поселился молитвенникъ и послѣ несчастной смерти брата своего отвелъ блаж Филиппу землю между большимъ и малымъ Ирапомъ, это въ 45 верстахъ отъ г Череповца [219]) Здѣсь отшельникъ поставилъ себѣ на первый разъ часовню въ честь св Троицы и потомъ вмѣсто землянки сталъ жить въ кельи Спустя нѣсколько времени, съ помощію благоговѣйныхъ людей и особенно св Андрея, построилъ храмъ св Троицы Усердныя души приносили отшельнику все нужное для богослуженія, а онъ часто приносилъ безкровную жертву за спасеніе своихъ братій христіанъ Много вытерпѣлъ онъ скорбей въ пустынѣ, но твердо молился Господу Разъ пришелъ къ нему благоговѣйный поселянинъ Мелетій и, послѣ долгой бесѣды о душевномъ спасеніи, оставленъ былъ ночевать Въ полночь, проснувшись, сталъ онъ звать старца, но его не было въ кели, посмотрѣвъ въ окно, увидалъ онъ старецъ стоитъ у церкви съ воздѣтыми къ небу руками и руки его свѣтились какъ свѣчи Мелетій разсказывалъ это потомъ многимъ Такъ подвизался въ пустыни пр Филиппъ и приблизился къ смерти Когда сталъ онъ немощенъ ногами, такъ что не могъ ходить въ церковь пришелъ къ нему инокъ Германъ, знавшій его и прежде, и выпросилъ у св старца дозволеніе жить съ нимъ Германъ во время разговоровъ разпрашивалъ старца о прошлой жизни его и тайно записывалъ, что

слышалъ Не много времени спустя св старецъ сказалъ ученику «прошу любовь твою когда увидишь меня мертвымъ, не оставь меня валяться на землѣ,—погреби меня, я дряхлъ, нынѣ съ тобою, а завтра найдешь меня мертвымъ», причастившись св Таинъ, св старецъ вечеромъ почилъ мирно, ученикъ, совершивъ свое правило, засталъ его уже умершимъ. Необлеченный въ санъ священства Германъ не зналъ, что ему дѣлать На разсвѣтѣ вышелъ изъ кели и вотъ идетъ къ нему старецъ Оказалось, что былъ священно-инокъ свирскій Іона, слышавшій объ отшельникѣ ирапскомъ и желавшій видѣться съ нимъ Св тѣло старца погребено было у рѣки на мѣстѣ, имъ самимъ предназначенномъ Преп Филиппъ скончался 14 ноября 1527 г, на 45 году отъ рожденія Вскорѣ послѣ того на мѣстѣ его подвиговъ устроилась обитель, которая называлась Красноборскою, а по основателю Филипповою Мощи преподобнаго почиваютъ подъ спудомъ въ каменномъ храмѣ св Троицы Надъ гробницею его стоитъ икона его, написанная инокомъ Ѳеодосіемъ по видѣнію Ѳеодосій долго страдалъ ногою, такъ что не могъ выходитъ изъ кели Онъ молился объ исцѣленіи св Троицѣ, призывая въ помощь преп Филиппа Преподобный, явясь ему во снѣ, велѣлъ написать икону его и осѣнилъ его крестнымъ знаменіемъ Пробудясь, Ѳеодосій не чувствовалъ болѣе никакой боли въ ногѣ, и поручилъ иконописцу написать икону преподобнаго съ древней иконы, присланной изъ Москвы княгинею Кривоборскою Это было при царѣ Алексіѣ Михайловичѣ [220])

Обитель преп Филиппа закрывалась въ 1764 г, но потомъ снова возстановлена въ 1792 [221])

ПЯТНАДЦАТАГО ЧИСЛА

Св. муч. ГУРІЯ, САМОНА и АВИВА

ГУРІЙ и Самонъ, уроженцы города Едессы, въ гоненіе Діоклитіаново и Максиміаново удалились въ нѣкое пустынное мѣсто, не переставая угождать Богу и наставляя въ вѣрѣ кого могли Узналъ о нихъ правитель Антонинъ и велѣлъ разыскать ихъ Посему взяты были Гурій и Самонъ и съ ними множество вѣрующихъ Антонинъ велѣлъ всѣмъ принесть жертву идоламъ, но ни одинъ не захотѣлъ отступать отъ Господа Тогда, помысливъ, что если преклонитъ учителей къ отступничеству, то и прочіе послѣдуютъ ихъ примѣру, приказалъ высѣчь розгами всѣхъ остальныхъ и отпустить, а Гурія и Самона оставить на истязаніе и заключить въ темницу.

Въ это время прибылъ въ Едессу сановникъ Музоній, нарочито посланный для наблюденія за исполненіемъ указовъ о христіанахъ Онъ потребовалъ ихъ на судъ и послѣ жестокихъ пытокъ велѣлъ обезглавить (304 года).

Авивъ діаконъ пострадалъ тамъ же, лѣтъ чрезъ пятнадцать послѣ Гурія и Самона, именно — въ гоненіе Ликинія Гоненіе касалось преимущественно распространителей вѣры христіанской Узнавши, что его ищутъ для суда, Авивъ добровольно явился къ градоначальнику и былъ преданъ пыткамъ желѣзомъ, а потомъ и огнемъ Въ сихъ мукахъ и предалъ душу свою Богу (около 320 года) Вѣрные похоронили его у мощей Гурія и Самона

Господь прославилъ святыхъ мучениковъ многими чудесами, содѣянными по вѣрѣ прибѣгавшихъ къ нимъ съ молитвою, изъ нихъ вспомянемъ одно преславное

Въ 395 году полчища гунновъ ефталитовъ (такъ называемыхъ бѣлыхъ гунновъ, или гайталъ, въ нынѣшнихъ

Мервѣ и Аѳганистанѣ) дѣлали великія опустошенія въ Сиріи и Месопотаміи, угрожали и городу Едессѣ Императоръ для усиленія стоявшихъ тамъ войскъ греко-римскихъ послалъ новые полки туда Въ числѣ воиновъ, прибывшихъ въ составъ гарнизона Едесскаго, былъ и нѣкто родомъ готѳъ Онъ жилъ въ домѣ вдовы, именемъ Софіи, которая имѣла единственную дочь, прекрасную душею и тѣломъ, воспитанную въ страхѣ Божіемъ. Случилось же тому готѳянину увидѣть Евфимію (какъ называлась дочь вдовы), и, прельстившись красотою ея, просилъ мать отдать ему дочь въ жену Но мать сказала «не отдамъ единственной дочери моей въ чужую землю, ты человѣкъ иностранный и отведешь ее въ свою землю, а я останусь въ печали и горести, потому что не могу жить безъ нея» Онъ же, то угрозами (потому что былъ влятеленъ по чину своему), то ласками и мольбами, то и подарками, какъ человѣкъ не бѣдный, не переставалъ склонять вдову согласиться на бракъ А какъ дошли до ней слухи, что навязчивый женихъ имѣетъ уже жену на своей родинѣ, то она сказала ему «я слышала, что у тебя есть жена и дѣти въ твоей странѣ» Готѳъ, плѣненный красотою дѣвицы, съ клятвою именемъ Божіимъ завѣрилъ, что никогда не имѣлъ жены, что любитъ только дочь ея и сдѣлаетъ ее госпожею всего имѣнія своего Софія повѣрила обманщику и согласилась на бракъ, предавъ себя волѣ Божіей

Между тѣмъ гунны, потерпѣвъ пораженіе отъ персовъ (такъ какъ вторженіе ихъ касалось главнымъ образомъ персидскихъ областей), ушли въ свою страну, а потому и прибывшія къ Едессѣ войска отозваны правительствомъ, въ томъ числѣ и готѳъ имѣлъ возвратиться Неутѣшная мать покушалась оставить дочь, но не могла же расторгнуть брачныхъ узъ Предъ отправленіемъ въ путь она повела обоихъ въ церковь святыхъ страстотерпцевъ Гурія, Самона и Авива и,

поставивши ихъ предъ ковчегомъ съ мощами, сказала зятю «не отпущу съ тобою дочери моей, если не дашь за себя поручителями сихъ святыхъ, страдавшихъ за Христа, возьмись за священный ковчегъ и клянись, что не нанесешь зла дочери моей, но будешь любить ее и держать въ чести» Готѳянинъ, считая это маловажнымъ, тотчасъ небоязненно взялся за ковчегъ и произнесъ «отъ вашихъ рукъ, святые, принимаю отроковицу, васъ представляю матери ея въ поручители и свидѣтели, что не сдѣлаю никакого зла этой моей супругѣ, никогда не оскорблю ее, но буду любить и честно хранить до конца» Такъ говорилъ готѳянинъ, а мать послѣ сего возопила къ святымъ мученикамъ «вамъ послѣ Бога вручаю дочь мою и чрезъ васъ вдаю этому чужестранному человѣку!» Послѣ молитвы и послѣдняго прощанія, София воротилась въ домъ свой, а супруги отправились въ путь Но чтобы тайна не огласилась на его родинѣ, готѳянинъ далъ свободу рабу, котораго имѣлъ при себѣ

Когда же приближались они къ мѣстожительству готѳянина (въ нынѣшней сѣверной Болгаріи), этотъ варваръ, забывши любовь и клятвы свои, совлекъ съ несчастной Евфиміи дорогія одежды и облачилъ въ рубища, какъ плѣнницу и рабу, и сказалъ ей «если хочешь оставаться въ живыхъ, то, войдя въ мой домъ, никому не говори о томъ, что между нами было, потому что я имѣю жену и дѣтей, и ты будешь рабою женѣ моей» Съ невыразимою горестію приняла эту вѣсть Евфимія и только въ упованіи на промыслъ Божій и заступничество святыхъ Гурія, Самона и Авива находила поддержку и ободреніе

Жена готѳянина, увидя отроковицу и разсмотрѣвши красоту лица ея, спросила мужа «что это за дѣвушка? откуда ты привелъ ее?» Мужъ «это плѣнница, я привелъ ее изъ Едессы, чтобы она была рабою у тебя» Жена «по красотѣ лица замѣтно, что она не раба, а свободная». Мужъ «хотя и свободна была

въ землѣ своей, но теперь—твоя раба» Евфимія не осмѣлилась прекословить и повиновалась готѳянкѣ, какъ раба госпожѣ своей, въ сердцѣ же непрестанно молилась Богу и святымъ страстотерпцамъ объ избавлени

Чрезъ нѣсколько времени госпожа замѣтила, что раба ея непраздна, и изъ ревности стала отягчать ее работами съ цѣлію уморить ее Когда же исполнилось время, то Евфимія родила младенца, по виду схожаго на готѳянина, отца его Госпожа, примѣтивъ это, воспылала еще большимъ гнѣвомъ и положила въ умѣ своемъ погубить младенца И вотъ нѣкогда, удаливъ мать на работу, влила ядъ въ уста его, и онъ тотчасъ умеръ Воротившись, мать увидѣла сына мертвымъ и терзалась сердцемъ отъ безмѣрной печали Прибирая же мертваго, замѣтила слюну на устахъ его, припомнила, что когда-то госпожа грозила смертію ей и дитяти, и уразумѣла, что она была виновницею смерти младенца, но не смѣла говорить о томъ, а взявши мало волны, отерла текущій изъ устъ мертваго ядъ и сохранила ту волну у себя Младенецъ былъ похороненъ

Чрезъ нѣсколько дней случилось готѳянину созвать друзей своихъ на пиръ, и Евфимія прислуживала Когда пришло время подать чашу госпожѣ, Евфимія, желая увѣдать истину, дѣйствительно ли уморено было дитя госпожею, омочила волну и выжала въ чашу съ питьемъ Госпожа выпила, и въ ту же ночь умерла На утро, [при вѣсти о неожиданной смерти, стеклись родные и знакомые, и послѣ обычныхъ приготовленій великолѣпно схоронили ее, не подозрѣвая бывшаго Но чрезъ семь дней сродникамъ пришла на умъ приведенная изъ Едессы дѣвушка и они рѣшили «не другой кто, а та плѣнница виновна въ смерти покойницы» И какъ на то время не было судьи дома, то собственнымъ судомъ порѣшили схоронить ее въ гробѣ умершей Итакъ, открывши гробъ, всадили Евфимію къ трупу, гнющему и кипѣвшему червями, привалили камень и поставили сторо-

жей, чтобы кто не освободилъ осужденную отъ лютой смерти. Кто могъ бы изобразить скорбь и тугу, страхъ и ужасъ, плачъ и рыданіе несчастной? Въ послѣдней крайности она возопила къ Богу и призывала святыхъ родины своей

И вдругъ она видитъ трехъ свѣтоносныхъ мужей, тотчасъ исчезъ смрадъ и ощутилось благоуханіе. И сказали ей явившіеся «ободрись, дочь, и не бойся, скоро найдешь спасеніе» Отъ радости она забылась и уснула, а во время сна невидимою силою перенесена была въ Едессу въ церковь святыхъ мучениковъ и положена у гробницы ихъ Была ночь и въ церкви шло утреннее богослуженіе Вставши, разсматривала, гдѣ она? ибо познала, что уже не въ гробѣ И увидѣвъ стѣны церкви и иконы, свѣчи и ковчегъ съ мощами мучениковъ, слыша и пѣніе клириковъ, познала, что находится въ Едессѣ, въ церкви поручителей своихъ, святыхъ Гурія, Самона и Авива. Обрадовавшись, со слезами благодарила Бога и святыхъ Его за оказанную ей милость Священникъ, услышавъ слова и плачъ, приступилъ къ ней и спрашивалъ «кто ты? отчего такъ плачешь?» Она начала сказывать о себѣ подробно, какъ выдана была готеянину при гробѣ мучениковъ матерію своею, какъ пострадала отъ того клятвопреступника, какъ вчера была заключена въ гробѣ при трупѣ, и о явленіи мучениковъ и неизъяснимомъ перенесеніи сюда Священникъ, не довѣряя еще разсказу, спросилъ «кто же мать твоя?» И узнавъ, что это Софія вдова, послалъ пригласить ее въ церковь Ничего не вѣдавшая мать скоро пришла въ церковь и, увидѣвъ дочь въ рубищахъ, ужаснулась, бросилась къ ней и плакала на выѣ ея, плакала и Евфимія, и обѣ не могли отъ плача произнесть слова. Наконецъ, утоливши рыданіе, мать спросила «какъ ты, дорогая, оказалась здѣсь, и въ такомъ рубищѣ?» Она же сказала о себѣ все бывшее отъ мужа и о преславномъ спасеніи своемъ Мать таяла отъ жалости, и всѣ случившіеся тутъ чудились и прославляли Бога. Падши предъ мо-

щами святыхъ, объ воздали благодареніе и воротились домой съ радостію и славословіемъ Тому, чья десница спасла сверхъ всякаго человѣческаго ожиданія и избавила обманутую и поруганную

Спустя нѣкоторое время пограничью римской имперіи вновь грозило вторженіе гунновъ, уже въ союзѣ съ персами, и потому снова послано войско извнутри имперіи на защиту Едессы, прибылъ съ этимъ войскомъ и клятвопреступный готѳянинъ Думая, что никто не вѣдаетъ о бывшемъ, и увѣренный, что Евфимія умерла въ гробѣ, онъ безстыдно явился въ домъ Софіи и передалъ ей поклонъ отъ дочери, которая только по неожиданности выступленія войска не могла прибыть вмѣстѣ съ нимъ Софія, слыша это, не смогла сдержать своего негодованія и при бывшихъ тутъ сродникахъ обличила злодѣя и клятвопреступника Схваченный и представленный военачальнику, онъ сознался въ своемъ преступленіи, былъ осужденъ и обезглавленъ Такъ клятвопреступничество было отмщено, и упованіе вѣры не осталось тщетнымъ

---

† Въ тотъ же день страданіе св. ДИМИТРІЯ Дабудскаго



ПО СЕЛЕНІЮ, въ которомъ жилъ св Димитрій, по Дабудѣ (Δαβηδη), не сомнѣваемся, что онъ былъ славянинъ, а по Публію префекту, мучившему его въ 307 г, увѣряемся, что жилъ онъ во Ѳракіи [222]) Извѣстіе о немъ Менолога таково «мученикъ Димитрій страдалъ при имп Максиміанѣ и Максиминѣ, будучи изъ селенія, называемаго Дабуда На него донесли, что онъ христіанинъ и онъ былъ задержанъ префектомъ Публіемъ Бывъ спрошенъ, онъ смѣло проповѣдывалъ вѣру

въ Христа Бога нашего При содѣйствіи св Духа поучалъ онъ присутствовавшихъ о вочеловѣченіи Господа нашего Іисуса Христа и неизъяснимомъ устроеніи спасенія, о всей благости и человѣколюбіи Его, потомъ объяснялъ, что поклоненіе идоламъ — дѣло напрасное, и слѣпы какъ идолы, такъ и кланяющіеся имъ Префектъ, сильно раздраженный тѣмъ, велѣлъ отсѣчь ему голову мечемъ Такъ скончался мученикъ, получивъ небесный вѣнецъ отъ Христа, о которомъ съ любовію свидѣтельствовалъ Святые останки его, похороненные вѣрными и благочестивыми людьми, источаютъ исцѣленія приходящимъ къ нимъ» [223])



† Въ тотъ же день память о преп. ФИЛИППѢ Рабанскомъ.

ПР ФИЛИППЪ полагалъ начало монашескому житію въ обители преп Діонисія Глушицкаго Въ 1447 г онъ основалъ на р Сухонѣ и Рабангѣ обитель съ храмомъ преображенія Господня Это въ нынѣшнемъ Кадниковскомъ уѣздѣ, въ 32 вер отъ Вологды Здѣсь и почилъ онъ ноябр 15 Мощи его покоятся подъ спудомъ въ храмѣ обители, закрытой въ 1764 г [224])

Въ тотъ же день празднованіе КУПЯТИЦКОЙ ИКОНѢ Богоматери

ИЗВАНІЕ этой иконы произошло отъ селенія *Купятичъ* Минской губерніи въ Пинскомъ уѣздѣ при рѣкѣ Ясолдѣ, гдѣ послѣдовало явленіе и обрѣтеніе ея въ 1180 году Простая дѣвушка Анна, пася стадо отца своего Ва-

силія, замѣтила однажды между деревьями блистаніе свѣта, подошла и увидѣла, что этотъ свѣтъ между деревьями исходитъ отъ небольшаго креста съ изображеніемъ Пресвятой Богородицы, висящаго на деревѣ Анна сняла и отнесла крестъ домой, спрятала его и воротилась къ своему стаду Но на томъ же мѣстѣ опять увидѣла сіяніе и подошедши опять увидѣла на деревѣ крестъ Думая, что это другой, она съ радостію взяла его и повѣсила на свою грудь Вечеромъ, пригнавши стадо домой, она хотѣла показать бывшій на ней крестъ отцу, но креста не было на ней Она сказала, что у ней есть другой такой же крестъ, пошла взять его, но не нашла и этого креста Анна разсказала отцу о найденныхъ ею крестахъ, и вмѣстѣ съ отцемъ пошла къ тому мѣсту, гдѣ двукратно находила она крестъ Подходя, они оба увидѣли во свѣтѣ на деревѣ крестъ съ изображеніемъ Богоматери Взявши его съ собою, они отнесли его домой, но на другой день опять его не стало у нихъ Тогда Василій разсказалъ объ этомъ жителямъ своего селенія, которые пошли на указанное мѣсто и нашли на томъ же деревѣ крестъ, издававшій отъ себя сіяніе Не смѣя болѣе переносить его съ этого мѣста, они построили здѣсь деревянную Церковь, въ которой и поставили обрѣтенный крестъ съ изображеніемъ Богоматери Съ того времени отъ сей иконы начали проистекать многія чудеса

По прошествіи нѣсколькихъ лѣтъ татары сожгли церковь купятицкую, чудотворный образъ, вмѣстѣ съ крестомъ, упалъ на землю и, покрытый пепломъ, лежалъ на землѣ Одинъ путникъ, по имени Іоакимъ, проходя мимо того мѣста, гдѣ была церковь, изумленъ былъ свѣтомъ, исходившимъ изъ земли Подошедши ближе онъ увидѣлъ крестъ, лежащій въ пеплѣ Не смѣя взять его, Іоакимъ объявилъ объ этомъ жителямъ селенія Купятичь, которые съ своимъ священникомъ пришли, съ радостію узнали въ немъ образъ Купятицкій и съ подобающею честію взяли святыню, не подвергшуюся ни малѣйшему повреж-

дешю отъ огня Вмѣсто сгорѣвшей они соорудили новую церковь Іоакимъ остался при ней пономаремъ Въ 1629 году, при церьви купятицкой основанъ православный мужскій монастырь

Икона Богоматери оставалась въ Купятичахъ, доколѣ тамошній монастырь былъ въ вѣдѣніи христіанъ православныхъ Когда же во второй половинѣ XVII вѣка завладѣли симъ монастыремъ сперва бенедиктинскіе, а потомъ уніатскіе монахи тогда православные въ 1656 году перенесли св икону въ Кіевъ и поставили въ Софійскомъ соборѣ Богомольцы изъявляли и изъявляютъ отличное благоговѣніе къ сей иконѣ, издавна прославившейся чудотвореніями

Бывшія отъ этой иконы чудеса описаны были кругомъ ея по стѣнамъ, стихами на малороссійскомъ языкѣ При возобновленіи Кіево-Софійскаго собора въ недавнее время, стихи сіи, по требованію обстоятельствъ, изглажены Болѣе отчетливое описаніе чудотвореній отъ иконы Купятицкой составлено въ XVII вѣкѣ игуменомъ Іоанникіемъ Галятовскимъ на польско-русскомъ языкѣ, а еще подробнѣйшее описаніе ихъ, съ изображеніемъ самой иконы и съ присовокупленіемъ истории явленія ея и построенія Купятицкаго монастыря, находится въ книгѣ, подъ названіемъ Тератургима (чудеса), написанной и изданной въ 1638 году на польскомъ языкѣ кіево-печерскимъ іеромонахомъ Аѳанасіемъ Калнофойскимъ, который исторію явленія иконы и чудесъ ея довелъ до 1636 года, а также и построенія самаго монастыря

ШЕСТНАДЦАТАГО ЧИСЛА

Св. ап. и евангелиста МАТѲЕЯ

СВ АП И ЕВ МАТѲЕЙ принадлежитъ къ числу 12-ти апостоловъ и въ Писаніи называется также *Левій* (Лук V, 27) Онъ есть братъ св ап Іакова Алфеева и, до призванія своего въ апостольство, былъ галилейскій мы-

тарь, т е сборщикъ податей (Лук V, 27 Мар II, 14) Господь узрѣлъ его *сѣдяще на мытницѣ* и призвалъ *по Мнѣ гряди, и востав, по Немъ иде* Оставивъ все, онъ пошелъ за Господомъ и сдѣлалъ для Господа въ домѣ своемъ *учрежденіе веліе*, т е угощеніе, великое множество мытарей и другихъ, близкихъ Матѳею по родству и занятіямъ, возлежали со Іисусомъ Христомъ за трапезою Господь окруженъ былъ тогда совозлежащими Ему учениками, и потомъ ближе всѣхъ, мытарями и грѣшниками это, можетъ быть, оскорбило книжниковъ и фарисеевъ, и они начали упрекать учениковъ за Учителя, говоря *почто съ мытари и грѣшники Учитель вашъ ястъ и піетъ?* Упрекъ сей услышалъ Самъ Спаситель и кротко отвѣтилъ фарисеямъ *не требуютъ здравіи врача, но болящіи Шедше научитеся, что есть; милости хощу, а не жертвы. Не пріидохъ бо призвати праведники, но грѣшники на покаяніе* Фарисеи замолчали, но тогда же отозвались ученики Іоанна Крестителя, здѣсь бывшіе, и предложили Самому Господу новый вопросъ почему ученики Его не постятся, тогда какъ они сами и фарисеи постятся много Отвѣтилъ и симъ совопросникамъ Спаситель и открылъ имъ въ притчѣ, что теперь не время поститься ученикамъ Его, они еще не приготовлены къ истинному посту *еда могутъ сынове брачніи плакати, елико время съ ними есть женихъ; пріидутъ же дніе, егда отнимется отъ нихъ женихъ, и тогда постятся Никто же бо приставляетъ приставленія плата небѣлена ризѣ ветхѣ; возметъ бо кончину свою отъ ризы, и горша дира будетъ*



и проч. (Матѳ IX, 10—16) Съ тѣхъ поръ св Матѳей, вмѣстѣ съ другими учениками Господа Іисуса, пребывалъ съ Нимъ неотлучно, но въ евангелии ничего болѣе не говорится о Матѳеѣ.

По сошествіи Св Духа ап Матѳей проповѣдалъ евангеліе, какъ и всѣ 12 апостоловъ (Дѣян VI, 2), евреямъ въ *Іудеѣ* Здѣсь, по сказанію Евсевія, св. Аѳанасія Великаго, Кирилла Іерусалимскаго, Іоанна Златоуста, чрезъ 8 лѣтъ по вознесеніи Господа и ранѣе прочихъ евангелистовъ, Матѳей написалъ евангеліе къ увѣровавшимъ евреямъ палестинскимъ на ихъ языкѣ для того, чтобы по удаленіи его, евангеліе могло замѣнить имъ его отсутствіе, и передалъ свое евангеліе Іакову, брату Господню по плоти Греческій переводъ этого евангелія, имѣющій достоинство, равное подлиннику, сдѣланъ, по сказанію преданій, однимъ изъ апостоловъ — св ап Іаковомъ или Іоанномъ Богословомъ Во II вѣкѣ Пантенъ, съ проповѣдію слова Божія ходившій къ восточнымъ народамъ, нашелъ евангеліе отъ Матѳея, написанное по-еврейски у христіанъ Индіи, оно извѣстно было въ IV вѣкѣ По словамъ Оригена, писателя III вѣка, Іеронима, Епифанія — IV вѣка и по сказанію Софронія Іерусалимскаго, жившаго въ VII вѣкѣ, приложенному въ предисловіи къ евангелію отъ Матѳея, подлинникъ хранился еще въ ихъ время и именно въ библіотекѣ кесарійской, устроенной въ III вѣкѣ мученикомъ Памфиломъ Евангеліе отъ Матѳея благовѣствуетъ, главнымъ образомъ, о томъ, что Іисусъ Христосъ есть обѣтованный Богомъ Мессія, предвозвѣщенный въ ветхомъ завѣтѣ пророками и посланный отъ Бога, изъ рода Давида и Авраама

Внѣ Палестины ап Матѳей, по сказанію Евсевія, Дороѳея, Сократа, Никифора и другихъ, путешествовалъ для проповѣди слова Божія въ *Сирію, Мидію, Персію, Парѳію, Азіатскую Ѳіопію* или *Индію*, и здѣсь великіе апостольскіе труды свои запечатлѣлъ мученическою смертію за слово Божіе.

Въ *Евіопіи* укрѣпляемый благодатію Господа Іисуса, ап Матѳей предсталъ съ евангеліемъ самому дикому и звѣрообразному племени антропофаговъ (людоѣдовъ) Повѣствуютъ, что Господь явился ему тогда въ образѣ прекраснаго юноши, съ жезломъ въ десницѣ, и, подавъ миръ апостолу, вручилъ ему жезлъ и повелѣлъ посадить его въ землю предъ дверьми недавно устроенной церкви Посаженный жезлъ укоренился, возросъ въ огромное дерево и принесъ несравненные по красотѣ и сладости плоды, а отъ корня его произошелъ источникъ самой чистой воды, которая измывала нечистоту и безобразіе лицъ человѣческихъ Это, безъ сомнѣнія, символы всеочищающей воды благодатнаго крещенія христіанскаго, которые принесъ къ дикому племени св апостолъ и евангелистъ Онъ имѣлъ тамъ утѣшительные успѣхи во благовѣстіи Христовомъ, скоро рукоположилъ въ городъ *Мирмены* епископа Платона, а самъ, пребывая въ уединеніи, непрестанно молился объ обращеніи всего племени ко Христу Исцѣливъ одержимыхъ бѣсованіемъ въ семействѣ князя страны — Фульвіана, евангелистъ сначала привлекъ къ себѣ его удивленіе и почтеніе, потомъ обратилъ на себя всю силу гнѣва его, когда народъ сталъ усердно слушать спасительную проповѣдь апостола и обращаться къ истинному Богу отъ скверны идолослуженія Благовѣстнику Христову уготовали страшную казнь распростерши тѣло его и пригвоздивши руки и ноги къ землѣ, обложили его всего горючими веществами и зажгли ихъ Пламень опалилъ вокругъ стоящихъ, растопилъ идоловъ, поставленныхъ предъ мученикомъ, но не повредилъ тѣла св апостола Князь, объятый изумленіемъ и ужасомъ, хотѣлъ уже съ честію извести апостола изъ огня, но св Матѳей, совершивъ послѣднюю молитву, предалъ душу свою въ руцѣ Божіи, около 60-ти лѣтъ послѣ Р Х Въ непродолжительное послѣ того время самъ Фульвіанъ отрекся отъ своей власти и принялъ крещеніе и имя

Матѳея въ честь и славу св апостола По смерти Платона, Фульвіанъ избранъ и посвященъ былъ во епископа и сдѣлался ревностнымъ проповѣдникомъ евангелія, стараясь довершить то, что началъ самъ апостолъ, и подражая ему въ подвигахъ молитвы, терпѣнія и усердія къ вѣрѣ Христовой Скончавшись, онъ самъ присоединился къ лику святыхъ Божіихъ и вмѣстѣ со св евангелистомъ Матѳеемъ предстоитъ и нынѣ престолу Божію, моля о насъ грѣшныхъ, прибѣгающихъ къ ихъ заступленію и ходатайству

Въ IX вѣкѣ Ѳеофанъ, митрополитъ Никейскій, написалъ канонъ на день св ап и ев Матѳея, поемый нынѣ въ этотъ день Церковь, прославляя ев Матѳея, какъ благовѣстника, между прочимъ, восхваляетъ его за то, что онъ «унылыхъ воздвигъ души, написавъ часъ судный»



† Въ тотъ же день преставленіе преп. ϹϵΡΓΙѦ Малопинежскаго.

БЛАЖЕННЫЙ Сергій 62 года священствовалъ при Малопинежской приходской церкви Сольвычегодскаго уѣзда Чувствуя близость кончины, онъ принялъ монашество и схиму и почилъ 16 ноября 1585 года на 92 году своей жизни Память его установлено праздновать въ 1655 году [220])

СЕМНАДЦАТАГО ЧИСЛА

Св. ГРИГОРІЯ чудотворца, епископа Неокесарійскаго.

ГРИГОРІЙ родился въ Неокесаріи отъ богатыхъ родителей язычниковъ Осиротѣвъ съ юныхъ лѣтъ, получилъ хорошее образованіе и сталъ знакомиться съ святымъ Писаніемъ, слава Оригена, открывшаго въ Кесаріи Палестинской школу философіи и богословскаго вѣдѣнія (231—237), привлекла его и брата его Аѳинодора въ Кесарію, и тутъ они приняли крещеніе

По возвращеніи въ отечество, не захотѣлъ принять никакой гражданской должности и въ уединеніи предавался молитвѣ и изученію св Писанія Но Федимъ, епископъ Амасійскій, по собственному побужденію и по желанію нѣкоторыхъ гражданъ неокесарійскихъ, заочно посвятилъ его въ санъ епископа, и это былъ первый епископъ того города, въ которомъ христіанъ имѣлось всего семнадцать

Въ гоненіе Декія (250—251) св Григорій убѣждалъ свою паству не вдаваться безъ нужды въ опасность и самъ подалъ примѣръ, укрывшись на лѣсистой горѣ съ діакономъ, бывшимъ идольскимъ жрецомъ, обращеннымъ въ христіанство По прекращеніи гоненія, возвратился въ Неокесарію, распространялъ вѣру Христову и принималъ дѣятельное участіе въ общихъ дѣлахъ Церкви, такъ онъ написалъ посланіе въ отвѣтъ на запросы о принятіи въ Церковь согрѣшившихъ насильно во время нашествія язычниковъ готовъ въ Понтійской провинціи и участвовалъ въ осужденіи ереси Павла Самосатскаго на Антіохійскомъ соборѣ 264 года Въ руководство паствѣ своей составилъ Символъ Вѣры, извѣстный подъ его именемъ Скончался около 270 года, и имѣлъ утѣшеніе предъ кончиною узнать, что въ Неокесаріи оставалось всего семнадцать язычниковъ

† Въ тотъ же день преставленіе пр. НИКѠНА, игумена Радонежскаго.

ИМЯ ПРЕП НИКОНА еще при жизни его «яко освященіе нѣкое обносимо было», говоритъ древній жизнеописатель его [226]) Родясь въ недальнемъ мѣстѣ отъ пустыни богоноснаго Сергія, въ гор Юрьевѣ поволгскомъ, онъ въ ранней молодости слышалъ объ ангельской жизни Сергія и пожелалъ слышать наставленія его Пр. Сергій послалъ его въ наученіе къ ученику своему Аѳанасію Высоцкому, основателю (1373 г.) Серпуховской обители Аѳанасій принялъ его не безъ испытанія, но видя слезы его и твердую рѣшимость на все, постригъ его въ иночество Никонъ ревностно совершалъ иноческія добродѣтели и удостоенъ былъ сана священства Блаж Аѳанасій любилъ Никона, но душа Никона стремилась въ пустынь великаго Сергія. Не болѣе двухъ лѣтъ пробылъ онъ въ Высоцкой обители и, по благословенію Аѳанасія, отправился посѣтить Сергія, Сергій, видя его чистыя желанія, удержалъ его въ своей обители [227]) Великій наставникъ сперва назначилъ ему служеніе по обители и познакомилъ съ нимъ братію своей пустыни Потомъ принялъ его въ свою келью Здѣсь Никонъ нашелъ въ примѣрѣ и наставленіяхъ Сергія и духовную мудрость, и побужденія къ высшимъ подвигамъ, и подкрѣпленія въ душевныхъ скорбяхъ Сердце Никона постоянно было открыто для его наставника Это само по себѣ много значило для усовершенія въ духовной жизни «Самое объявленіе отцу худыхъ помысловъ, говоритъ опытный наставникъ, истребляетъ ихъ и обезсиливаетъ страсти Какъ змѣя, вынесенная на свѣтъ, старается убѣжать и скрыться, такъ и худые помыслы, будучи открыты на исповѣди, отбѣгаютъ отъ человѣка» [228]) Сколько же святаго и духовнаго переходило съ наставленіями Сергія въ

открытую для нихъ душу Никона! Сергій въ послѣдніе годы сперва возложилъ на Никона часть заботъ своихъ о братіи, потомъ за 6 мѣсяцевъ до кончины совсѣмъ передалъ Никону начальство надъ обителію.

Никонъ, принявъ (съ 1392 г) начальство, положилъ съ точностію выполнять все, что заповѣдалъ великій основатель обители, и раздѣлялъ съ братіями труды ихъ. Но тяготясь извѣстностію и стремясь къ безмолвію, сперва уклонился онъ отъ молвы начальствованія въ келію, а потомъ предоставилъ братіи избрать другаго начальника Такъ онъ провелъ въ безмолвіи еще 6 лѣтъ. Когда же избранный Савва отказался отъ начальствованія, братія убѣдила Никона опять принять на себя труды игумена «Неприлично тебѣ, говорили они, искать пользы для себя одного, попекись и о спасеніи ближнихъ» Любовь заставила Никона разстаться съ любимымъ уединеніемъ, но съ условіемъ—уступать ему изъ каждаго дня часть для него самого Пустынная жизнь текла тихо и богоугодно Но вотъ слухъ о приближавшемся Едигеѣ съ свирѣпымъ войскомъ привелъ (въ 1408 г) въ страхъ всю Россію Пр Никонъ молилъ Господа о защитѣ и призывалъ на помощь переселившагося на небо наставника своего, дабы не погибли плоды трудовъ его пустынныхъ Разъ послѣ долгой ночной молитвы сѣлъ онъ для отдыха и былъ въ полудремотѣ или тонкомъ снѣ Внезапно явились ему святители Петръ и Алексій и съ ними пр. Сергій «Такъ угодно судьбамъ Божіимъ, сказалъ Сергій, чтобы нашествіе иноплеменниковъ коснулось сего мѣста. Но ты, чадо, не скорби, не смущайся искушеніе будетъ не продолжительно и обитель не запустѣетъ, а распространится еще болѣе» Затѣмъ, преподавъ миръ, святые перестали быть видимы Предсказаніе исполнилось. Обитель сожжена Пр Никонъ и братія, предваренные небеснымъ извѣщеніемъ, временно удалились изъ

нее и имѣли возможность спасти отъ свирѣпыхъ хищниковъ нѣкоторыя святыни, книги и келейныя вещи Такъ, спасены были нѣкоторыя книги и утвари пр Сергія, доселѣ цѣлыя Декабря 20-го Едигей отступилъ отъ Москвы и скрылся въ степяхъ Никонъ и братія возвратились на пепелище обители Игумену надлежало строить вновь всю обитель Великій Сергій шелъ путемъ жесткимъ, путемъ крайнихъ лишеній, по своей волѣ Ученикамъ его пришлось идти путемъ нуждъ и лишеній поневолѣ Послѣ наставленія небеснаго Никонъ трудился надъ устроеніемъ обители съ твердостію покойною Менѣе чѣмъ въ три года построены были зданія, необходимыя для иноческаго общежитія, для молитвъ общихъ собирались, вѣроятно, въ трапезную храмину Деревянный храмъ св Троицы, на томъ мѣстѣ, гдѣ нынѣ стоитъ храмъ сошествія Св Духа, освященъ въ 1417 году 25-го сентября, въ день преставленія пр Сергія [229]) Блаж. Никонъ пользовался любовію и уваженіемъ князей По просьбѣ добраго князя Владимира Андреевича свидѣтельствовалъ онъ духовное завѣщаніе его о раздѣлѣ удѣла между дѣтьми [230]) В кн Василій Дмитріевичъ чтилъ блаженнаго ученика пр Сергія, какъ это показываютъ жалованныя грамоты князя [231]) При Никонѣ обитель Сергіева пріобрѣла нѣсколько земель то вкладами, то покупкою [232]), а болѣе льготъ въ огражденіе покоя ея [233]) Преподобный всего болѣе заботился объ устроеніи душевнаго спасенія въ себѣ и другихъ Св. Исаакъ Сиринъ, коего поученія списаны были въ обители еще при пр Сергіѣ, писалъ «отъ воспоминанія о мірскихъ предметахъ хладѣетъ горячность любви и душа впадаетъ въ суетныя и безразсудныя пожеланія» [234]) Пр Никонъ заботливо оберегалъ братію отъ этой душевной опасности При немъ и по его указанямъ въ Сергіевой обители, кромѣ нѣсколькихъ богослужебныхъ книгъ, списаны были два списка лѣствицы съ главами Григорія Синаита, поученія аввы Дороѳея, Діоптра Филиппа

пустынника съ отвѣтами аввы Варсонофія и съ наставленіями Исихія [235]) «Другъ молчанія, дѣлатель бдѣнія, образецъ цѣломудрія, неокрадаемое жилище молитвы» [236]), пр Никонъ занимался преимущественно богослуженіемъ, келейною молитвою, чтеніемъ книгъ, и къ тому же побуждалъ братію Сладостнѣйшею наградою трудамъ своимъ для обители призналъ преподобный открытіе мощей великаго учителя своего пр Сергія Это было при копаніи рвовъ для каменнаго храма св Троицы Святыя мощи на время поставлены были въ деревянномъ храмѣ, 5-го іюля 1422 года Каменный храмъ, какъ мѣсто покоя для мощей великаго Сергія, созидался и украшался съ благоговѣйною любовію и съ усердными молитвами, св мощи св Сергія



перенесены въ новый храмъ при его освященіи [237]) Потому-то храмъ св Никона остается не потрясаемый вѣками, освящая и нынѣ молящихся въ немъ. Ревность и бодрость не оставляли Никона и въ глубокой старости Наконецъ, почувствовавъ близость кончины, на одрѣ болѣзни, призвалъ онъ братію и далъ послѣднее наставленіе· соблюдать чинъ молитвы, дневной и ночной, не часто выходить изъ обители, быть терпѣливыми въ искушеніяхъ, соблюдать повиновеніе начальствующимъ, ненавидѣть праздность, любить безмолвіе, не пренебрегать бѣдностію Видно, что ему откровеніемъ показанъ былъ уготованный ему покой Ясно не открывалъ онъ о томъ братіи, но въ крайнемъ изнеможеніи неожиданно сказалъ онъ «отнесите же меня въ свѣтлую храмину, уготованную мнѣ молитвами отца моего» и скончался 17-го ноября 1426 года [238]) Святое тѣло его положено было близъ мощей великаго учителя его Память преп Никона установлено чтить повсемѣстно въ 1547 году, но

служба ему написана была почти столѣтіемъ раньше того, по распоряженію святителя Іоны [239]).

Близки были другъ къ другу въ земной жизни пр Сергій и Никонъ, близкими остаются и въ загробной жизни Не разъ являлись они оба вмѣстѣ и чудодѣйствовали Такъ, явились они больному купцу Симеону, Сергій съ крестомъ, Никонъ съ иконою, и даровали ему исцѣленіе Вотъ и еще опытъ самаго недавняго времени, 1846 года Въ монастырской больницѣ жестоко страдалъ нервною горячкою послушникъ Гавріилъ Въ ночь на память пр Никона видитъ онъ, что душа его какъ бы разлучается съ тѣломъ и устремляется въ какую-то бездну Мысленно сталъ онъ молить пр Сергія и Никона, дабы возвратили его къ жизни на покаяніе А лежалъ онъ, какъ видѣли другіе, безъ памяти и движенія Вдругъ видитъ, отворились двери, входятъ свѣтоносные старцы, одинъ съ жезломъ, въ немъ призналъ больной пр. Сергія, другой былъ пр Никонъ Пр Сергій, указывая жезломъ Никону на больнаго, сказалъ «помоги» Пр Никонъ подошелъ и самымъ приближеніемъ наполнилъ больнаго силою и радостію Больной приподнялся, перекрестился Преподобные стали невидимы Гавріилъ пришелъ въ память и болѣзнь прошла [240])

ВОСЕМНАДЦАТАГО ЧИСЛА

Св. мучениковъ ПЛАТОНА, РОМАНА и отрока ВАРУЛА

ПЛАТОНЪ, уроженецъ Анкиры, воспитанный въ христіанскомъ благочестіи, изъ ревности къ св вѣрѣ ходилъ по городу, обличалъ идолопоклонство и училъ вѣровать въ истиннаго Бога Его схватили и привели къ градоначальнику, который сказалъ ему «Весь міръ радуется о бо-

гахъ своихъ, для чего-жъ ты, заблужденный, отвергаешь ихъ?» Платонъ «Не я, а вы заблуждаетесь, оставляя Бога, сотворившаго небо и землю, и кланяясь камнямъ и дереву, произведеніямъ рукъ вашихъ» Тогда градоначальникъ сталъ склонять его къ отверженію Христа и, не успѣвъ въ томъ ни ласками, ни угрозами, велѣлъ нещадно бичевать и отвесть въ тюрьму. Чрезъ семь дней пытали его огнемъ и желѣзомъ и, наконецъ, обезглавили (въ 306 году)

Романъ, діаконъ Кесаріи Палестинской, находясь въ Антіохіи во время какого-то языческаго торжества, остановилъ градоначальника, входившаго въ идольскій храмъ, и убѣждалъ его, оставя идоловъ, познать истиннаго Бога Градоначальникъ, съ своей стороны, приказалъ ему кланяться идоламъ и, получивъ отказъ, велѣлъ повѣсить и терзать тѣло его желѣзными ногтями Мученикъ, терпя муки, укорялъ своего судью въ безумии, указывая на христіанскаго отрока Варула, бывшаго въ толпѣ зрителей, сказалъ

— Это малое дитя разумнѣй тебя старика, оно знаетъ истиннаго Бога, а ты дожилъ до старости и не имѣешь понятія о Немъ!

Тогда градоначальникъ спросилъ отрока

— Какого Бога почитаешь?

— Христа чту, — отвѣтилъ Варулъ

— Но что лучше, — спросилъ градоначальникъ,—одного-ли Бога почитать, или многихъ?

— Лучше почитать одного Бога, Іисуса Христа, — былъ отвѣтъ

— Чѣмъ же Христосъ лучше другихъ боговъ? — спросилъ язычникъ

— Тѣмъ лучше, что Онъ есть истинный Богъ, сотворившій насъ всѣхъ, а ваши боги суть демоны и не создали ничего

Судья велѣлъ сѣчь мальчика розгами и, наконецъ, обез-

главить Мать, бывшая при этомъ, утѣшала и ободряла его, и сама донесла его до мѣста казни, а послѣ казни собрала кровь его въ чистый сосудъ и тѣло похоронила съ честію

Святаго же Романа продолжали мучить и отрѣзали ему языкъ, затѣмъ отвели въ тюрьму и тамъ удавили веревкою (304 года).

---

† Въ тотъ же день блаж. МАГНЫ Анкирской.

ВЪ ГОРОДѢ АНКИРѢ галатской, — пишетъ усердный посѣтитель подвижниковъ Палладій [241]), — много дѣвъ, около двухъ тысячъ или болѣе, онѣ подвизаются въ святой, добродѣтельной жизни, хранятъ воздержаніе и совершаютъ дѣло святое съ ревностію Между ними первое мѣсто по благочестивой жизни занимаетъ *Магна*, жена почтеннѣйшая и опытнѣйшая Не знаю, называть-ли ее дѣвою или вдовою. Мать вынудила ее выдти замужъ, но она отклоняла отъ себя мужа подъ разными предлогами, давала видъ, будто больна она, и, такимъ образомъ, осталась неприкосновенною и непорочною, какъ говорятъ родные ея Мужъ ея скоро умеръ, и она осталась единственною наслѣдницею послѣ него Тогда она всю себя посвятила Богу» «Великое пріобрѣтеніе быть благочестивымъ и довольнымъ (умѣреннымъ въ желаніяхъ) Мы ничего не принесли въ міръ, явно, что ничего не можемъ и вынести изъ него (1 Тим , VI, 6—8) Чистое и непорочное благочестіе предъ Богомъ и Отцемъ есть то, чтобы призирать сиротъ и вдовъ и хранить себя неосквернѣннымъ отъ міра (Іак I, 27). Достойно начальствующимъ пресвитерамъ должно оказывать двойную честь, особенно тѣмъ, которые трудятся въ словѣ и ученіи» (1 Тим V, 17) Таково ученіе апостольское! Такъ и посту-

пала блаж Магна «Богатство, какое было у нея, раздала она на монастыри, на дома бѣдныхъ и странныхъ, церквамъ, епископамъ, вдовамъ, сиротамъ и прочимъ нуждающимся Охотною душею, но тайно, совершала она подвиги благотворительности». Не только не выставлялась предъ людьми благотворительницею, но старалась скрывать добрыя дѣла свои и отъ себя самой, онаб оялась обманчивой прiятности славы людской такъ же, какъ своего самолюбiя и берегла сердце свое въ смиренiи Вмѣстѣ съ тѣмъ, она «ревностно посѣщала богослуженiе церковное, вела жизнь подвижническую, воздержную Знаменитѣйшiе епископы уважали ее Стараясь исполнить всякую добродѣтель, она жила надеждою на жизнь лучшую — загробную»



Въ жизни блаж Магны болѣе всего изучали разговоръ «Праздникъ дѣвъ», читали конечно, Анкирскiя дѣвы, святителя и мученика Меѳодiя, писанный имъ, когда былъ онъ епископомъ Олимпа ликiйскаго Если нынѣ, къ несчастiю людей, мало цѣнятъ дѣвство, не такъ думали въ лучшiя времена Вотъ какъ училъ о дѣвствѣ великiй учитель-мученикъ

мительно то, что она, выданная въ замужество, съ такою твердостiю воли отстояла свою дѣвственную чистоту Такъ въ лучшiя времена христiанства любили дѣвство! Въ одномъ провинцiальномъ городѣ были цѣлыя двѣ тысячи дѣвъ! Ликiя была областiю сосѣднею съ Галатiею Анкирскiя дѣвы, конечно, читали разговоръ «Праздникъ дѣвъ», святителя и мученика Меѳодiя, писанный имъ, когда былъ онъ епископомъ Олимпа ликiйскаго Если нынѣ, къ несчастiю людей, мало цѣнятъ дѣвство, не такъ думали въ лучшiя времена Вотъ какъ училъ о дѣвствѣ великiй учитель-мученикъ

«Велико, выше природы, чудно и славно дѣвство Это—питiе, которое источается не землею, но небомъ Господу предоставлено было преподать сiе ученiе (о дѣвствѣ) людямъ Онъ одинъ, пришедши на землю, научилъ человѣка возноситься къ Богу Архiерею и Главѣ пророковъ и ангеловъ при-

лично именоваться и Главою дѣвственниковъ. Ветхозавѣтные еще не могли вмѣстить дѣвства [242])

И законъ свидѣтельствуетъ, что *очиститися чистотою Господу* есть великій обѣтъ, выше всѣхъ обѣтовъ (Числ I, 6) Что же значитъ посвятить себя Господу? Если уста мои буду отверзать для изъясненія писанія или для того, чтобы православно и достойно воспѣвать по силѣ Бога, и буду заключать уста, полагая храненіе имъ, чтобы не говорить суетнаго то чисты уста мои и посвящаются Богу Если и взоръ пріучу не прельщаться красотою тѣлесною и не услаждаться зрѣлищами безстыдными, но взирать на небо то чисты и очи мои и посвящаются Господу. Если буду заграждать слухъ отъ злословія и поношеній и отверзать для слова Божія, то и слухъ посвятила я Господу Если чиста я сердцемъ, всѣ помышленія посвящаю Господу, не думаю ни о чемъ суетномъ, не живутъ во мнѣ гордость и гнѣвъ, размышляю о законѣ Господнемъ день и ночь, то истинно совершаю обѣтъ великій *еже очиститися чистотою* Сонмъ дѣвъ, по преданію, именуется безкровнымъ жертвенникомъ Божіимъ» [243]).

Въ концѣ разговора дѣвы поютъ «пѣснь Христу Богу»

ОДНА ИЗЪ ДѢВЪ

«Дѣвы! съ небесъ гремитъ гласъ, пробуждающій мертвыхъ
Онъ велитъ всѣмъ вмѣстѣ, въ бѣлыхъ одеждахъ
И съ свѣтильниками, нестись къ востоку, на срѣтеніе Жениху.
Возстаньте прежде, чѣмъ Царь войдетъ въ двери

ЛИКЪ ДѢВЪ

Тебѣ посвящаю себя чистою и съ свѣтоноснымъ
Свѣтильникомъ срѣтаю Тебя, Женише

ОДНА ИЗЪ ДѢВЪ

Удалясь печальнаго людскаго счастья, пренебрегши
Утѣхами жизни, наслажденіемъ любви, ищу одного —

Быть подъ спасающею десницею Твоею
Даруй мнѣ, Благій, вѣчно зрѣть красоту Твою

ЛИКЪ

Тебѣ посвящаю себя чистою, и пр

ОДНА.

Оставивъ ложе и домъ брака тлѣннаго для Тебя,
Царь мой, пришла я въ непорочной одеждѣ,
Дабы войти съ Тобою въ блаженный чертогъ

ЛИКЪ.

Тебѣ посвящаю себя чистою, и пр

ОДНА

Забыла я родину, возлюбивъ красоту Твою, Боже-Слове,
Забыла лики дѣвъ, подругъ моихъ,
Мной хвалились бы—забыла я и о томъ—мать и сродники мои
Ты, Христе, сталъ всѣмъ для меня

ЛИКЪ.

Тебѣ посвящаю себя чистою, и пр.

ОДНА

Омывавшій толпы въ струяхъ чистительныхъ предтеча Твой
За любовь къ чистотѣ доведенъ до смерти,
Но, окропляя кровію своею землю,
Взывалъ предъ Тобою блаженный

ЛИКЪ

Тебѣ посвящаю себя чистою, и пр

ОДНА

И Твоя Матерь, родительница жизни, благодатная,
Недоступная, непорочная Дѣва, нося въ безсѣменномъ чревѣ
Плодъ чистый, подпала сомнѣнью въ невѣрности,
Но къ Тебѣ, Блаженный, взывала она.

ЛИКЪ.

Тебѣ посвящаю себя чистою, и пр

ВСЪ

Блаженный, живущій въ чистыхъ селеніяхъ небесныхъ,
Все содержащій вѣчною силою!
Се предстоимъ мы, прими насъ,
Отче, съ Сыномъ Твоимъ, въ двери жизни вѣчной» [244])

Такъ пѣла въ жизнь свою и блаженная Магна

Кончина святой инокини послѣдовала, по времени видѣвшаго ее, не прежде 425 года [245])

ДЕВЯТНАДЦАТАГО ЧИСЛА

† Преставленіе преп. *ВАРЛААМА* Печерскаго.

«У князя Изяслава, повѣствуетъ пр Несторъ, былъ первымъ изъ бояръ Іоаннъ». Это отецъ пр Варлаама, знаменитый полководецъ Янъ Вышатичъ, извѣстный воинными подвигами противъ половцевъ [246]), какъ и братъ его Путята [247]) Отецъ Яна и Путяты Вышата былъ въ силѣ при в к Ярославѣ [248]) Янъ Вышатичъ былъ не только искусный полководецъ, но и разсудительный христианинъ, умѣвшій вразумлять людей подобпыхъ волхвамъ [249]) Пр Несторъ, пользовавшійся свѣдѣніями его для лѣтописи, называетъ его добрымъ и смышленнымъ [250]) Пр Ѳеодосій, будучи игуменомъ, любилъ Яна и жену его Марію, такъ какъ они, говоритъ Несторъ, жили по заповѣдямъ Господнимъ и любили другъ друга [251]) Не дивно, что сынъ такихъ родителей былъ добрый молодой человѣкъ Онъ часто приходилъ къ пр Антонію и Пикону слушать наставленія ихъ и сердце его разгоралось любовію къ Господу Наконецъ, онъ «рѣшился, повѣствуетъ Несторъ, жить въ пещерѣ, презрѣвъ все въ жизни сей и ни во что вмѣнивъ славу и богатство Сердца его коснулось слово Господне, «яко удобь есть вельбуду сквозѣ иглинѣ уши

проити, нежели богату въ царство небесное внити» (Матѳ XIX, 24) Онъ объявилъ намѣреніе свое одному Антонію «Хотѣлъ бы я, отче, говорилъ онъ, если Богу угодно, быть монахомъ и жить съ вами» Старецъ говоритъ ему «доброе хотѣніе, сынъ мой, и мысль благодатная, но берегись, чадо, чтобы богатство и слава мира сего не возвратили тебя назадъ» Когда Господь сказалъ *никто же, возложь руку на рало и зря вспять, управленъ есть въ царствѣ небеснѣмъ* (Лук IX, 62), то и монахъ, возвращающійся къ мірской мысли и пекущійся о мірскомъ, не можетъ достигнуть жизни вѣчной И о многомъ другомъ старецъ бесѣдовалъ съ молодымъ человѣкомъ и сердце его еще болѣе возгорѣлось любовію къ Богу. Молодой человѣкъ пошелъ домой. На другой день, одѣвшись въ свѣтлую и славную



одежду, сѣлъ на коня и поѣхалъ къ старцу. Отроки окружили его, а другіе вели коня, богато убраннаго Такъ, онъ пышно проѣхалъ къ пещерѣ отцевъ Когда же они вышли и поклонились ему до земли, какъ прилично вельможѣ, то и онъ поклонился имъ до земли Потомъ, снявъ съ себя боярскую одежду, положилъ предъ старцемъ, представилъ и коня убраннаго и сказалъ «вотъ, отче, всѣ красивыя прелести мира сего, что хочешь, то и дѣлай съ ними, поелику я, презрѣвъ все это, хочу быть монахомъ и жить съ вами въ пещерѣ сей, и уже не возвращусь въ свой домъ» Старецъ ему говоритъ «смотри, сынъ, кому обѣщаешься? чьимъ хочешь быть воиномъ? Ибо вотъ невидимо предстоятъ ангелы Божіи, пріемля обѣщаніе твое Когда придетъ отецъ твой, онъ повлечетъ тебя отселѣ насиліемъ власти, и мы не можемъ помочь тебѣ, смотри же, не явишься-ли ты предъ Богомъ лжецомъ и отступникомъ?»

Молодой человѣкъ сказалъ ему «вѣрую въ Бога моего, отче, что если отецъ мой начнетъ и мучить меня, не послушаю его въ томъ, чтобы возвратиться въ міръ Прошу тебя, отче, скорѣе постричь меня» Тогда пр Антоній повелѣлъ великому Пикону постричь его и облечь въ монашескую одежду. Сей по обычаю совершивъ молитвы, постригъ его въ иноческій чинъ, облекъ его въ черныя одежды и наименовалъ его Варлаамомъ»

«Бояринъ Іоаннъ воспламенился гнѣвомъ за сына своего Взявъ множество отроковъ, отправился къ святому стаду, чтобы разогнать его. Вошедъ въ пещеру, онъ взялъ сына своего, благоговѣйнаго Варлаама, и вывелъ изъ нея вонъ. Потомъ снялъ съ него святую мантію и бросилъ ее въ лѣсъ, также снялъ шлемъ спасенія, находившійся на главѣ его, забросилъ и его, и въ то же время облекъ его въ свѣтлую и славную одежду, какъ прилично боярамъ Сынъ сбросилъ ее на землю, не желая и видѣть ее, и это сдѣлалъ нѣсколько разъ Потомъ отецъ его въ гнѣвѣ приказалъ связать ему руки, одѣть въ помятую одежду и въ такомъ видѣ идти ему чрезъ городъ въ свой домъ Варлаамъ, пламенѣя искреннею любовію къ Богу, на дорогѣ увидѣлъ яму и, поспѣшно войдя въ нее, при Божіей помощи сбросилъ съ себя одежду и топталъ ее ногами въ грязи, попирая, вмѣстѣ съ тѣмъ, и злые помыслы лукаваго врага Послѣ того, когда вошли въ домъ, то отецъ приказалъ ему сѣсть съ собою за столъ Онъ сѣлъ за столъ, но нисколько не вкусилъ пищи и во все время, наклонившись, смотрѣлъ внизъ По окончаніи стола отецъ отпустилъ его въ свои покои и приставилъ отроковъ смотрѣть за нимъ, чтобы не ушелъ А женѣ его приказалъ одѣться въ блестящее платье для прельщенія молодаго человѣка и служить предъ нимъ Но рабъ Христовъ Варлаамъ вошелъ въ одну комнату и сѣлъ въ углу. Жена его, какъ ей приказано, ухаживала около него и просила его сѣсть на одрѣ своемъ Увидѣвъ наглость жены своей и

узнавъ, что отецъ приготовилъ это для прельщенія его, онъ молился въ глубинѣ своего сердца къ премудрому Богу, могущему спасти отъ прелести Пробылъ онъ на томъ мѣстѣ три дня и не вставалъ съ него, не вкушалъ пищи и не одѣвался въ одежду, но былъ въ одной монашеской рубашкѣ Пр Антоній съ находящимися съ нимъ и съ блаж Ѳеодосіемъ въ скорби молились Христу Богу объ немъ Благій Богъ, увидѣвъ смиреніе и терпѣніе молодаго человѣка, обратилъ твердое сердце отца его на милость Отроки пришли къ боярину и возвѣстили ему вотъ уже насталъ четвертый день, а сынъ твой не вкушаетъ пищи и не хочетъ одѣваться въ одежду Услышавъ это, отецъ сжалился надъ нимъ, опасаясь, чтобы онъ не умеръ отъ голода и холода Призвавъ его, привѣтливо цѣловалъ и отпустилъ его Случилось тогда изумительное дѣло, былъ великій плачъ какъ по мертвомъ Рабы и рабыни плакали о немъ, что отходитъ отъ нихъ господинъ ихъ, отецъ и мать плакали, что разлучались съ сыномъ и всѣ проводили его съ великимъ плачемъ. Христовъ воинъ вышелъ изъ своего дома и какъ птица, освободившаяся изъ сѣти или какъ сѣрна изъ тенетъ (Прит VI, 5), такъ онъ скоро бѣжалъ и достигъ пещеры Увидѣвъ его, отцы возрадовались, встали и прославили Бога, что услышалъ молитву ихъ»

Когда въ пещерѣ умножилось число братіи до пятнадцати человѣкъ, «пр Антоній затворился въ кельѣ пещерной, а на свое мѣсто поставилъ начальникомъ братіи благоговѣйнаго Варлаама, сына боярина Іоанна» Блаж. Варлаамъ устроилъ надъ пещерою небольшую церковь во имя св Богородицы, повелѣвъ братіи собираться въ нее для божественнаго славословія. «Съ того времени это мѣсто стало на виду всѣхъ, а прежде оно многимъ было неизвѣстно», въ дремучемъ лѣсу, которымъ покрыта была гора берестовская, не легко было находить пещеру, скрывавшую отшельниковъ отъ глазъ міра, когда же поста-

вленъ былъ храмъ на горѣ, надъ пещерою, онъ указывалъ собою на пещерниковъ Блаж Варлаамъ не долго пробылъ игуменомъ пещерной братіи, по волѣ в князя онъ переведенъ былъ «въ монастырь св м Димитрія и въ немъ поставленъ былъ игуменомъ» [252]) Это было въ 1057 году [253]) Монастырь св Димитрія построенъ былъ в к Изяславомъ въ честь ангела своего в м Димитрія [254]) Въ XVII вѣкѣ «видно было мѣсто Димитріева монастыря не вдали отъ лавры» [255]) Блаж Варлаамъ старался ввести въ новой обители духъ и правила преподобныхъ отцевъ печерскихъ Такъ какъ въ его время въ Россіи христіанство еще было явленіемъ новымъ и многое изъ древнихъ правилъ восточной Церкви надлежало вводить еще, а занимать надлежало съ Востока, то блаж Варлаамъ, имѣя средства, два раза странствовалъ на Востокъ, сколько для пользы своей души, столько для блага Церкви Эти труды вмѣстѣ съ подвигами иноческими такъ были тяжелы для боярскаго сына Вышатича, что изнуренный болѣзнію онъ скончался на пути «Блаж. Варлаамъ, говоритъ пр Несторъ, сынъ боярина Іоанна, игуменъ монастыря св Димитрія, построеннаго христолюбивымъ Изяславомъ, отправился въ св градъ Іерусалимъ и, обойдя св мѣста, возвратился въ свой монастырь Спустя нѣсколько времени поѣхалъ онъ въ Константинополь Здѣсь обошелъ всѣ монастыри и, купивъ все полезное для монастыря своего, отправился на лошадяхъ въ свою страну Во время пути онъ сильно заболѣлъ, такъ что достигши города Владимира (Волынскаго), вошелъ въ монастырь, находящійся близъ города, называемый Святою горою, и въ немъ, съ миромъ почивъ, окончилъ жизнь свою Онъ далъ заповѣдь находящимся съ нимъ проводить тѣло его въ монастырь св. Ѳеодосія и въ немъ положить, а все, что купилъ онъ въ Константинополѣ, иконы и кое-что другое необходимое, повелѣлъ отдать блаженному По приказанію Никона, тѣло его принесли въ монастырь блаж отца нашего Ѳео-

досія и положили въ немъ на правой сторонѣ церкви, гдѣ и понынѣ находится гробъ его» [256])

Такъ какъ умирающій Варлаамъ поручалъ доставить св иконы пр Ѳеодосію и, вмѣстѣ съ тѣмъ, св тѣло его принесено въ пещерную церковь «по приказанію Никона»,—то земной подвигъ пр Варлаама окончился, безъ сомнѣнія, въ 1065 году, когда Никонъ приходилъ изъ Тмутаракани въ Кіевъ и по волѣ Ѳеодосія иногда распоряжался въ его обители [257])

Въ сей же день св пророка ꙗ҃вдіи҃ Авдій пророкъ, современникъ Іереміи, угрожалъ идумеямъ бѣдствіями за злорадство ихъ и ненависть къ іудеямъ, тогда покореннымъ отъ халдеевъ, которые разорили Іерусалимъ (см Іерем. XLIX, 7—22), и предсказывалъ радостную будущность для іудеевъ гора Сіонъ будетъ святыня, говорилъ онъ, и тамъ будетъ спасеніе

Въ сей же день св муч ВАРЛААМА старца Уже достигши старости, онъ страдалъ въ Кесаріи Каппадокійской въ 304 году. Его принуждали принесть жертву идоламъ, и когда не хотѣлъ сдѣлать этого, то послѣ бичеванія привели въ капище и, поставивъ предъ жертвенникомъ, положили на руки его угли съ ладономъ, въ ожиданіи, что не стерпитъ боли, и невольно сброситъ ладонъ съ огнемъ на жертвенникъ. Но старецъ не пошевелилъ рукою, не смотря на то, что пальцы рукъ сгорали и падали Непобѣдимый страдалецъ кончилъ жизнь въ мукахъ за имя Христово.

Въ сей же день память преп ВАРЛААМА, и царевича ІОАСАФА, и царя АВЕНИРА Въ Индіи, въ странѣ близъ р Ганга, Варлаамъ, пустынникъ изъ страны персовъ, проповѣдывалъ Христа и обратилъ къ вѣрѣ царевича Іоасафа, а потомъ при

помощи его и царя Авенира Авениръ и Іоасафъ проводили пустынную жизнь, вручивъ царскую власть одному изъ вельможъ, Варлаамъ жилъ въ пустынѣ семьдесятъ лѣтъ Скончались въ третьемъ вѣкѣ по Р Хр

Въ тотъ же день память св мученика ПАѴОДОРА, который въ Памфилии, около 273 года, многія муки претерпѣлъ отъ правителя (епарха) за вѣру Христову и скончался отъ меча

ДВАДЦАТАГО ЧИСЛА

Память о св мученикахъ ПАРСѢ епископѣ, ІОСИФѢ и другихъ

ВЪ ЧЕТВЕРТОМУ году перваго (343—350) гоненія въ Персіи при царѣ Сапорѣ относится мученичество епископа Нарсы (Narsa) и его ученика Іосифа изъ Шагаргарда, города въ области Гармеевъ (на югъ отъ Испагани) Царь находился въ этомъ городѣ, когда ему представлены были восьмидесяти-лѣтній Нарса и его ученикъ, и такъ какъ они не оказали повиновенія, не поклонились солнцу, то и были казнены 20 ноября Въ этомъ же году пострадали, и тамъ же, осужденные самимъ царемъ епископы Сапоръ (изъ Бет-Никтора) и Исаакъ (изъ Кархи), и три мірянина Маганесъ, Авраамъ и Симеонъ Когда они предстали, царь обратился къ нимъ съ словами «Развѣ неизвѣстно вамъ, что я происхожу отъ боговъ, молюсь солнцу и почитаю огонь? А вы, кто вы, что возстаете противъ моихъ указовъ, уничтожаете солнце и ни во что ставите огонь?» Когда-же они единогласно исповѣдали свою вѣру во единаго Бога, то царь вскричалъ «Какой богъ славнѣе Ормузда, или кто страшнѣе Аримана? И кто можетъ называться человѣкомъ мудрымъ, если не поклоняется

солнцу?» Сапоръ сказалъ «мы не знаемъ иного Бога, кромѣ Сотворившаго небо и землю, солнце и луну, все видимое и невидимое, и вѣруемъ въ Сына Его, называемаго Іисусомъ Назарянином.» Тогда царь велѣлъ бить его по устамъ, и это исполнялось съ такою жестокостію, что выпали зубы, при чемъ онъ насмѣшливо прибавилъ «призови Іисуса, чтобы вставилъ тебѣ зубы» И когда Сапоръ за это назвалъ царя безбожникомъ, то былъ бичеванъ до полусмерти и затѣмъ снесенъ въ тюрьму Тогда царь вызвалъ Исаака и сказалъ ему, «однѣхъли мыслей съ Сапоромъ и ты, такъ что я долженъ пролить и твою кровь?» Отвѣтъ «называемое тобою единомыслие есть высшая мудрость, которой ты не постигаешь»—раздражилъ царя и онъ грозилъ ему отрѣзать языкъ за продолженіе подобныхъ рѣчей Онъ перешелъ теперь ко второй части обвиненія маговъ противъ Исаака и потребовалъ отчета, для чего онъ строитъ церкви? Исаакъ отвѣтилъ «а когда-жъ я переставалъ это дѣлать?» Тогда царь обратился къ знатнымъ горожанамъ, которые предъ тѣмъ только отреклись отъ христіанства, сильно порицалъ ихъ и грозилъ смертію въ случаѣ ихъ возвращенія къ христ вѣрѣ, онъ клялся, что, доколѣ царствуетъ, не будетъ щадить ни одного христіанина Затѣмъ велѣлъ дрожащимъ отъ страха отступникамъ побить Исаака камнями Чрезъ два дня послѣ сего умеръ въ тюрьмѣ и Сапоръ вслѣдствіе тяжкихъ увѣчій Царь сомнѣвался въ вѣрности извѣстія объ этомъ и приказалъ отрубить умершему голову и представить ему. Три мірянина, отказавшіеся также почтить солнце, были присуждены къ мучительнымъ смертямъ Маганесу содрана кожа отъ головы до пупа, при чемъ мученикъ испустилъ духъ, Аврааму вырваны глаза раскаленными гвоздями, вслѣдствіе чего онъ умеръ чрезъ два дня, Симеона закопали въ землю по грудь и пронзили стрѣлами оставшееся открытымъ тѣло

Въ тотъ же день преп. ГРИГОРІЯ Декаполита Изъ Декаполя, въ Исавріи Съ осьми лѣтъ началъ учиться, хорошо познавъ мірскія науки и св Писаніе, велъ жизнь постническую и богомольную и, достигши совершеннаго возраста, тайно удалился изъ дома родительскаго и принялъ монашество Такъ какъ иконоборство было тогда въ силѣ, то онъ переходилъ съ мѣста на мѣсто, утверждая вѣрныхъ и посѣщая исповѣдниковъ въ заключеніяхъ Скончался въ Константинополѣ около 820 года.

Въ тотъ же день св ПРОКЛА, патріарха Константинопольскаго Проклъ, съ юности прислужникъ у св Златоуста, при патр Аттикѣ діаконъ, іеромонахъ и синкеллъ, въ 426 году рукоположенъ былъ во епископа Кизическаго Такъ какъ граждане Кизика избрали себѣ другого епископа, то онъ возвратился въ Константинополь и съ позволенія патріарха служилъ и проповѣдывалъ въ тамошнихъ церквахъ Въ 434 году возведенъ на конст. каѳедру Въ 438 г онъ съ великимъ торжествомъ перенесъ мощи Златоуста въ Константинополь, а въ 439-мъ издалъ постановленіе употреблять при ежедневномъ богослуженіи пѣснь *Святый Боже* Скончался въ октябрѣ 446 года Отъ него имѣемъ нѣсколько *словъ* и *посланіе о вѣрѣ* къ епископамъ армянской Церкви.

ДВАДЦАТЬ ПЕРВАГО ЧИСЛА

Введеніе во храмъ пресв. Богородицы.

Праведные родители пресв. дѣвы Маріи, Іоакимъ и Анна, подобно Аннѣ матери Самуиловой, молясь о разрѣшеніи неплодства своего, дали св обѣтъ принести въ жертву Богу дитя свое, если Богъ имъ даруетъ его Чрезъ три года по

рожденіи у нихъ преблагословенной дщери, исполняя обѣтъ свой, они ввели Богоотроковицу во храмъ Іерусалимскій и посвятили Богу Благословенная Дѣва введена была во храмъ, хотя трехъ лѣтъ — въ возрастѣ юномъ, но испрошенная молитвою благочестивыхъ родителей, какъ даръ небесный, и уготовляемая Промысломъ въ высочайшее орудіе искупленія рода человѣческаго, она и «трилѣтствующая тѣломъ была многолѣтствующая духомъ и горнихъ силъ превышшая» О введеніи пресв Дѣвы во храмъ Божій по трехлѣтнемъ ея возрастѣ упоминаетъ въ 1-мъ вѣкѣ епископъ антіохійскій Еводій и въ IV-мъ блаженный Іеронимъ



Къ торжеству Введенія пресв Дѣвы, какъ изображаютъ это событіе древнія церковныя преданія, праведные Іоакимъ и Анна по обычаю созвали въ Назаретъ своихъ родственниковъ, собрали ликъ дѣвъ и приготовили многія свѣщи Прибывше изъ Назарета въ Іерусалимъ—благоговѣйно и торжественно шли къ храму Божію, подобно ветхозавѣтному шествію съ кивотомъ во храмъ Соломоновъ (1 Пар XV) Ведомой во храмъ благочестивыми родителями дѣвическій ликъ предшествовалъ съ горѣвшими свѣщами и пѣснемъ, за нею съ веселіемъ слѣдовали сродники, сосѣди и знакомые, первосвященникъ и священники съ псалмами духовными срѣтили пресв Дѣву, будущую Матерь Архіерея великаго Іеро-

нимъ говоритъ «кругомъ храма, сообразно 15 псалмамъ степеней, было 15 ступеней, на каждой изъ сихъ ступеней пѣли одинъ псаломъ священники и левиты, восходя къ служенію На первую изъ этихъ ступеней родители поставили юную Марію И когда сняли съ нее дорожныя одежды и по обычаю одѣли ее въ лучшія и благолѣпнѣйшія, Дѣва Господня одна, ничьею рукою не поддерживаемая и не облегчаемая, взошла по всѣмъ ступенямъ такъ, какъ-бы въ совершенномъ возрастѣ. Если Господь въ младенчествѣ Дѣвы явилъ ея величіе это предвѣщало уже какова будетъ она» Всѣ удивились, видя трехлѣтнюю отроковицу, такъ скоро на всѣ ступени возшедшую, какъ бы совершеннолѣтняя. Архіерей Захарія совершилъ дѣло необычайное и для всѣхъ удивительное ввелъ отроковицу въ самое святое святыхъ, гдѣ находился кивотъ завѣта, куда по закону дозволено было входить только одному архіерею, однажды въ годъ, и притомъ съ очистительною жертвенною кровію, которую приносилъ онъ за себя и за грѣхи народа, и куда не только женскому полу, но и священникамъ запрещенъ былъ входъ (Евр IX, 7. Исх XXX, 10). Но Матерь Божія, по выраженію преданія, введена была во святое святыхъ, подобно ветхозавѣтному кивоту Божію, который древле съ духовнымъ веселіемъ внесенъ былъ въ святая святыхъ (1 Пар XV) и служилъ прообразованіемъ пресв Дѣвы Маріи, одушевленнаго кивота, имѣвшаго носить въ себѣ Христа Бога Первосвященникъ Захарія, сынъ Варахіинъ, родитель Предтечевъ, Пророкъ Божій, проразумѣвая будущее, ввелъ пресв Дѣву во Святая Святыхъ, по таинственному Божію наученію, бывъ тогда внѣ себя, Богомъ объятъ И не только первосвященникъ, вводившій Дѣву, но и всѣ, сопровождавше ее при входѣ во храмъ Божій, — ея родители, родственники и дѣвы объяты были Духомъ Божіимъ Пресв Дѣва вошла во святое святыхъ не только однажды въ день Введенія, но во все

время пребыванія своего во храмѣ она невозбранно всегда входила туда, что запрещено было подъ страхомъ смерти даже первосвященнику (Лев XVI, 2) По словамъ Церкви «Ангели, вхожденіе Пречистыя зряше, удивишася, како со славою Дѣва вниде во Святая Святыхъ»

По введеніи трехлѣтняя отроковица водворена была при храмѣ для воспитанія, съ другими дѣвственницами Ибо кругомъ храма іерусалимскаго, по свидѣтельству Писанія (Исх XXXVIII, 8 1 Цар I, 28 II, 11. 4 Цар XI, 3 1 Цар XXVIII, 11—13 Іезек XL, 45—46 Лук II, 37) и по словамъ Іосифа Флавія, построены храмины въ три возвышенія, — каждое въ 30 храминъ Въ нихъ особо жили дѣвы, посвященныя и служившія Богу, особо вдовицы, особо назореи, особо священники и левиты и пр Іеронимъ говоритъ «принесши по обычаю закона жертву и совершивъ обѣтъ свой, родители Дѣвы Маріи оставили ее въ оградахъ храма съ прочими дѣвами для воспитанія, а сами возвратились домой Дѣва Господня съ возрастомъ лѣтъ возрастала въ благочестіи, по словамъ Давида *отецъ мой и мати моя остависта мя Господь же воспріятъ мя* (Псал XXVI, 10) Она удостоена была явленій ей Ангеловъ, это охраняло ее отъ всѣхъ золъ и обогащало всякими благами» Во св домѣ Божьемъ она непрестанно упражнялась въ молитвѣ, въ чтеніи писанія и въ рукодѣліи «Всю ее, говоритъ Церковь, пребывающую внутрь храма и питаемую пищею небесною, освятилъ Духъ Всесвятый».

Пресв Дѣва Марія обитала во храмѣ іерусалимскомъ около 12 лѣтъ Достигши совершеннолѣтія, она сама себя уневѣстила Богу, давши св. обѣтъ всегдашняго дѣвства По сказанію древнихъ писаній и послѣдующихъ учителей Церкви, она первая обручила дѣвство свое Богу Ибо сія прекрасная добродѣтель, столько похваляемая Іисусомъ Христомъ и уважаемая въ хри-

стіанствѣ, у Іудеевъ была не столь славна (Втор VII, 14, Быт XIX, 31—38 Суд XI, 37—39) Но Богъ вдохнулъ чувствованія о дѣвствѣ, совершенно отличныя отъ чувствованій народа,—той, которую избралъ Онъ, *да сбудется Писаніе· се Дѣва во чревѣ пріиметъ и родитъ сына* Когда наступило для Маріи время, въ которое она, по обычаю законному, должна была оставить святое жилище своего благочестиваго воспитанія и подобно прочимъ дѣвицамъ вступить въ супружество она объявила первосвященнику и священникамъ, что она отъ зачатія своего посвящена родителями единому Богу и сама дала обѣщаніе блюсти во вѣки свое дѣвство, и потому не можетъ сочетаться бракомъ И такъ для нетлѣннаго храненія дѣвства подъ чиномъ и образомъ супружества, св Дѣва около 15 лѣтъ своей жизни, по совѣту и согласію священнаго Собора, была обручена родственнику своему маститому старцу, праведному Іосифу, который рѣшился, храня воздержаніе, таить дѣвственную честь Маріи, считаясь мнимымъ мужемъ ея и мнимымъ отцемъ Іисуса Христа (Лук III, 13), до совершеннаго открытія міру тайны воплощенія Такимъ образомъ она переселилась изъ храма въ Назаретъ, въ домъ праведнаго Іосифа

Въ воспоминаніе введенія пресв Богородицы во храмъ іерусалимскій древле учрежденъ Церковію праздникъ, 21 ноября Указаніе на этотъ праздникъ можно находить въ IV вѣкѣ — въ преданіяхъ христіанъ палестинскихъ, кои досель указываютъ на бывшую древле церковь Введенія Богородицы и построеніе этой церьви приписываютъ царицѣ Еленѣ Въ IV вѣкѣ указаніе на праздникъ Введенія Богородицы находятъ также въ словахъ Григорія Нисскаго. Въ VIII—въ день введенія произнесены были поученія Германомъ и Тарасіемъ—константинопольскими патріархами, въ IX вѣкѣ Георгій Никомидійскій и Василій Македонянинъ, императоръ византійскій, на день Введенія сложили нѣкоторыя стихиры, нынѣ поемыя Церковію въ этотъ день

Праздникъ Введенія Богородицы есть *великій, двунадесятый* и *вселенскій* Это есть день отдѣленія отъ мира Богоизбранной Дѣвы По пѣснопѣніямъ Церкви, Введеніе пресв Дѣвы есть предъизображеніе благоволенія Божія, проповѣданіе спасенія человѣкомъ, предвозвѣстіе Христа Отъ Господа пріимше обѣщанія плодъ Іоакимъ и Анна Божію Матерь, благопріятну жертву во храмъ введоша днесь

Пророчество Аггеево о второмъ храмѣ Іерусалимскомъ *велія будетъ слава храма завѣта сего послѣдняя паче первыя* (II, 10)—со дня Введенія Богородицы начало сбываться Во второмъ храмѣ въ сравненіи съ первымъ недоставало *ковчега завѣта*, пророческаго—*урима* и *туммима*, *небеснаго огня*, *облака*, знаменующаго присутствіе Божіе, и *священнаго елея помазанія* (1 Мак II, 5—9) Не смотря на это, вторый храмъ дѣлается славнѣе храма перваго Въ послѣднемъ является богоносный *ковчегъ* — пресв Дѣва, престолъ Бога Слова, здѣсь сіяетъ *свѣтъ и совершенство* (урима и туммима) въ благодатной Дѣвѣ, здѣсь *огонь* небесный—серафимская любовь въ ея сердцѣ, и *облакъ* славы Божіей въ пречистомъ тѣлѣ ея, и священное *помазаніе*—та обильная благодать Св Духа, которая исполняла Благословенную и отъ нея чрезъ приближеніе къ ней сообщалась другимъ (Лук I, 41)

Воспоминаніе Введенія во храмъ пресв Дѣвы продолжается 6 дней—съ 20 по 25 ноября Въ событіи Введенія Богоизбранной отроковицы Церковь созерцаетъ исполненіе пророчествъ царя. Давида *предста царица одесную тебе въ ризахъ позлащенныхъ одѣяна. Слыши, дщи, и виждь, и приклони ухо твое и забуди люди твоя и домъ отца твоего И возжелаетъ царь доброты твоея зане той есть Господь твой и покланишися Ему. Вся слава дщере царевы внутрь: рясны златыми одѣяна и преиспещрена. Приведутся царю дѣвы въ слѣдъ ея, искреннія ея приведутся*

тебѣ· приведутся въ веселіи и радованіи, введутся въ храмъ царевъ (Псал XLIV, 10—12, 14—16)

Примѣръ Богоотецъ Іоакима и Анны, посвятившихъ Богу дщерь свою съ юныхъ ея лѣтъ, впушаетъ христіанскимъ родителямъ начинать воспитаніе дѣтей ученіемъ благочестія съ раннихъ лѣтъ Раннее сближеніе дѣтей съ Божественными и священными глаголами Церкви и Слова Божія дѣлаетъ сіи глаголы особенно родными непорочному ихъ сердцу на всю жизнь, а родной голосъ всегда для насъ обязателенъ, пріятенъ, утѣшителенъ и поучителенъ

---

† Въ тотъ же день убіеніе благов. князя ЯРОПОЛКА—ПЕТРА Изяславича.

ВО ВРЕМЯ вел кн Всеволода (1078—1093 г), говоритъ древнее извѣстіе, было много людей богоугодныхъ, иноковъ и мірянъ, мужескаго пола и женскаго, которыми совершались и чудеса» [258]) Въ числѣ высокихъ по духу современниковъ Всеволода былъ блаж князь Ярополкъ—Петръ Изяславичъ Онъ былъ правнукъ равноапостольнаго Владиміра При отцѣ своемъ великомъ князѣ Изяславѣ Ярославичѣ онъ былъ сыномъ примѣрнымъ, помощникомъ ему и въ счастіи и въ несчастіи Въ 1070 г. разбилъ онъ Всеслава полоцкаго, ограбившаго предѣ тѣмъ Новгородъ [259]) Съ 1073 г, когда братья выгнали отца его изъ Кіева, почти 5 лѣтъ дѣлилъ онъ съ нимъ изгнаніе изъ отчизны, былъ съ нимъ и у короля польскаго и у императора, потомъ по порученію отца отыскивалъ помощь у мощнаго тогда папы Гильдебранда Благоговѣйный князь благоговѣйно поклонялся въ Римѣ мощамъ ап Петра и Павла, отдалъ почесть сильному на Западѣ римскому архіепископу и жаловался на польскаго короля Болеслава, которымъ ограбленъ былъ отецъ

его Папа, волнуемый мечтами о власти, хотѣлъ видѣть въ вѣжливости русскаго князя покорность папѣ религіозно-политическую и въ такомъ духѣ писалъ къ Изяславу о сынѣ [260]) Но это были мечты папы, не болѣе Въ 1078 г , по смерти Святослава, Изяславъ безъ всякаго сторонняго пособія сталъ опять великимъ княземъ Россіи, а Ярополкъ получилъ Вышгородъ Въ томъ же году вмѣстѣ съ великодушнымъ отцемъ своимъ Ярополкъ помогалъ дядѣ Всеволоду и въ сраженіи потерялъ отца. Новый великій князь Всеволодъ далъ племяннику отчину отца своего Туровъ и присоединилъ къ тому Владиміръ [261]) Ярополкъ благодушно принялъ, что дали, и не искалъ старшаго стола княжескаго, на которомъ сидѣлъ отецъ его [262]). Онъ твердо слѣдовалъ доброму правилу отцовъ «по старой памяти, младшіе должны старѣйшаго имѣти вмѣсто отца» [263]) Онъ старался о томъ, чтобы благотворить другимъ по средствамъ, какія были въ его рукахъ Князья Рюрикъ и Володарь Ростиславичи, не имѣвшіе наслѣдственнаго удѣла и изгнанные изъ Тмутаракани, не знали, гдѣ приклонить головы Ярополкъ далъ имъ пристанище въ своемъ удѣлѣ Они отплатили ему за то какъ язычники Въ его отсутствіе Ростиславичи скрылись изъ Владиміра, наняли за деньги, едвали не полученныя отъ Ярополка, бродячія дружины и захватили Владиміръ Вел князь послалъ сына своего Мономаха противъ Ростиславичей и тотъ выгналъ ихъ изъ Владиміра Ярополкъ съ честію вступилъ въ свой городъ и заключилъ тѣсную дружбу съ Мономахомъ [264]). Къ сожалѣнію эта дружба скоро была потревожена. Тревожные племянники не давали покоя вел князю, домогаясь удѣловъ Безудѣльный Давидъ Игоревичъ грабилъ греческихъ торговцевъ и наносилъ вредъ торговлѣ Россіи съ Востокомъ, Ростиславичи были еще болѣе своевольны и дерзки Дабы сколько нибудь умирить безпокойныхъ, великій князь далъ Давиду Дорогобужъ, а Ростиславичамъ Перемышль и Теребовль, тогда какъ

эти города составляли съ Владимiромъ одно цѣлое [265]) Послѣ того, какъ отецъ Ярополка положилъ жизнь за Всеволода, Ярополкъ не могъ надѣяться того, что Всеволодъ будетъ отнимать у него части владѣній его, потому больно было ему что Всеволодъ поступаетъ съ нимъ не по его надеждамъ, совѣтники говорили ему, что Всеволодъ, отнявъ не многое, захочетъ отнять все, потому надобно предупредить насилiя, но добрый князь не хотѣлъ возставать противъ дяди, онъ випилъ во всемъ безпокойныхъ Ростиславичей и потому велѣлъ собирать войско противъ нихъ Вел князь, понявъ дѣло по своему, послалъ войска свои противъ Ярополка Ярополкъ вынужденъ былъ бѣжать въ Польшу, чтобы тамъ найти помощь, мать, жена, имѣнiе, дружина Ярополка захвачены были въ Луцкѣ и перешли въ руки Всеволода, Владимiръ отданъ Давиду, значитъ все сдѣлали, чего ожидали отъ Всеволода совѣтники Ярополка и чего не ожидалъ самъ онъ Въ слѣдующемъ году стараніемъ добраго Мономаха Владимiръ возвращенъ Ярополку Но вскорѣ послѣ того неожиданно послѣдовала страдальческая смерть добраго князя По какимъ-то дѣламъ Ярополкъ отправился изъ Владимiра въ Звенигородъ галицкiй «Когда князь, говоритъ современникъ, дорогою лежалъ на возу Нерядецъ, одинъ изъ свиты его, ѣхавшiй на лошади, по наущенiю злыхъ людей (вѣроятно Ростиславичей) прокололъ князя саблею. Ярополкъ вскочилъ, вынулъ изъ себя саблю и громко сказалъ охъ! коварный врагъ убилъ меня» Нерядецъ бѣжалъ въ Перемышль къ Рюрику Ростиславичу, а Ярополкъ умеръ отъ раны. Это было 22 ноября Отроки взяли тѣло его и повезли во Владимiръ, а оттуда въ Кiевъ «Вел кн Всеволодъ, Мономахъ, Ростиславъ, всѣ бояры, блаж митрополитъ Іоаннъ съ черноризцами и пресвитерами, всѣ кiевляне горько плакали надъ нимъ, съ псалмами и пѣснями провожали до монастыря св Димитрiя, приготовивъ тѣло его,

съ честію положили въ мраморномъ гробѣ, въ церкви св Петра, которую самъ онъ началъ строить, это было 5 декабря». Современникъ говоритъ затѣмъ о блаженномъ князѣ «много вытерпѣлъ онъ бѣдъ, безъ вины выгоняемъ былъ братьями своими, обижаемый, ограбляемый, понесъ еще насильственную смерть Но онъ сподобился вѣчной жизни и покоя Этотъ блаженный князь былъ тихій, кроткій, смиренный, братолюбивый,



онъ каждый годъ давалъ десятину изъ всего имѣнія своего святой Богородицѣ Всегда молилъ онъ Бога такъ «Господи Боже! прими молитву мою,—дай мнѣ смерть, какъ двумъ братьямъ моимъ Борису и Глѣбу, отъ чужой руки, чтобы омылъ я грѣхи мои кровію моею и избавился отъ сего суетнаго, мятежнаго міра, какъ вражей сѣти». И вотъ молитва его не отринута Богомъ! Онъ получилъ блага, которыхъ ни глазъ не видѣлъ, ни ухо не слышало, и которыя не входили и на сердце человѣку, тѣ блага, которыя уготовалъ Богъ любящимъ его» [266]) Такъ пишетъ преп Несторъ въ своей лѣтописи! Кіевская лѣтопись, говоря о дочери блаж кн Ярополка, женѣ кн Глѣба Всеславича, пишетъ «эта блаженная княгиня вмѣстѣ съ своимъ княземъ имѣла великую любовь къ св Богородицѣ и къ отцу Ѳеодосію, ревнуя отцу своему Ярополку Ибо сей Ярополкъ отдалъ (Печерской обители) все имѣніе свое, волости Небольскую, Деревскую и Луцкую и около Кіева, а Глѣбъ далъ вмѣстѣ съ княгинею при жизни своей 600 гривенъ серебра и 50 гривенъ золота, по смерти князя княгиня дала 100 гривенъ серебра и 50 гривенъ золота, по смерти своей отдала 5 селъ и съ челядью и все до холстины» [267]) Итакъ блаж Ярополкъ сколько былъ самъ благочестивъ, столько же внушалъ благочестіе и семьѣ

своей Другія извѣстія прибавляютъ еще, что блаж князь не любилъ нетрезвости и насмѣшекъ, и любилъ слезы умиленія, никому не мстилъ и былъ весьма образованъ [268]). Такъ памятники церкви, начиная съ преп. Нестора до степенной книги и Никоновой лѣтописи, показываютъ, что убіенный князь Ярополкъ Изяславичъ считался въ числѣ угодившихъ Господу жизнію своею и особенно страдальческою невинною смертію Въ рки описании святыхъ 17 в онъ также поставленъ въ числѣ святыхъ и память его показана подъ 21 ноября.

ДВАДЦАТЬ ВТОРАГО ЧИСЛА

† Страданіе св. князя МИХАИЛА Ярославича тверскаго

КНЯЗЬ Михаилъ Ярославичъ родился уже послѣ смерти отца своего кн Ярослава Ярославича, въ 1272 году [269]) и потому росъ сиротою Такъ и первые годы жизни его были уже запечатлѣны скорбію Онъ воспитывался умною и благочестивою матерію кн Ксеніею въ страхѣ Божіемъ, престолъ князя тверскаго занималъ старшій братъ Святославъ, памятный Церкви и отечеству тѣмъ, что, княживъ при жизни отца во Псковѣ, крестилъ онъ литовцевъ, скрывшихся отъ бѣдъ отчизны во Псковѣ [270]) Въ первый разъ встрѣчаемъ Михаила княземъ тверскимъ въ 1285 г «Заложена была въ Твери, говоритъ лѣтописецъ, каменная церковь Козьмы и Дамиана благовѣрнымъ княземъ Михаиломъ и матерію его Ксеніею и преподобнымъ епископомъ Симеономъ и дали ей другое имя — св Спасъ Преображеніе» [271]) Прекрасное начало княженію новому! Въ томъ же году «литва напала на волость тверскаго владыки Олешню Тверитяне, москвичи, волочане, новоторжцы, зубцовцы, ржевичи совокупными силами пошли и наканунѣ

Спасова дня побили литву въ лѣсу Богъ помогъ христіанамъ, князя литовскаго Домонта убили, иныхъ перехватали, другихъ умертвили, всѣхъ взятыхъ въ плѣнъ отняли, иные же разбѣжались» [272]) Новому князю тверскому надлежало отправиться въ орду, чтобы быть утвержденнымъ на престолѣ Но когда онъ былъ въ ордѣ по милости кн Андрея, недостойнаго сына св. князя невскаго, татары (1287 г) захватили Москву и готовы были опустошать владѣнія тверскаго князя. Кн Михаилъ на возвратномъ пути изъ орды, не зная ничего о дѣлахъ Андрея, едва не попался въ плѣнъ татарамъ въ Москвѣ, но былъ во время предупрежденъ однимъ священникомъ, который указалъ ему безопасную дорогу къ Твери Можно представить себѣ, съ какимъ восторгомъ встрѣтила Тверь своего князя, съ часу на часъ ожидавшая свирѣпыхъ татаръ «Богъ защитилъ князя, говоритъ лѣтопись, молитвами дѣда и отца и не презрѣлъ слезной мольбы матери его» Князь Андрей и мурза Дюдень, узнавъ, что Михаилъ готовъ встрѣтить ихъ, не пошли на Тверь, а пошли грабить Волокъ-ламскъ [273]) Кн Димитрій, старшій братъ Андрея, услышавъ объ удаленіи татаръ, хотѣлъ пробраться въ свой Переяславль но дорогою едва не былъ схваченъ недостойнымъ братомъ своимъ, оставивъ казну свою въ рукахъ Андрея, едва могъ уйти въ Тверь, гдѣ Михаилъ принялъ его съ честію и вызвался быть миротворцемъ между братьями Тверской епископъ поѣхалъ къ Андрею въ Торжекъ, убѣждалъ и молилъ Андрея о мирѣ и наконецъ успѣлъ въ благомъ дѣлѣ Димитрій отказался отъ правъ старшинства своего, довольный однимъ Переяславлемъ, и вскорѣ умеръ схимникомъ [274]) Добрый Михаилъ въ концѣ 1295 года вступилъ въ святой бракъ съ доброю дочерью ростовскаго князя Анною Чрезъ годъ потомъ безумный властолюбецъ и жадный хищникъ Андрей, не уважая ни совѣсти, ни договоровъ, хотѣлъ отнять Переяславль у юнаго сына Димитріева Іоанна по кн Ми-

хаилъ и кн Даніилъ московскій силою заставили Андрея отступиться отъ своего предпріятія Послѣ того Господь сохранилъ жизнь добраго князя отъ явной опасности въ ночной пожаръ, поднявшійся, когда всѣ спали, князь и супруга его успѣли выскочить въ окно пылавшаго дворца, а многіе сгорѣли вмѣстѣ съ дворцомъ, это такъ потрясло князя, что онъ былъ потомъ тяжко боленъ [275])

По смерти безпокойнаго Андрея († 1304 г) права вел князя принадлежали кн Михаилу тверскому онъ былъ теперь старшій изъ всѣхъ князей. Но Юрій московскій присвоивалъ себѣ эти права Когда Михаилъ отправился въ орду за ярлыкомъ то и Юрій отправился туда же М Максимъ напрасно старался удержать Юрія не искать не принадлежащаго ему, именемъ матери Михаиловой и своимъ собственнымъ увѣрялъ его, что ему прибавятъ любой городъ къ Москвѣ, лишь бы не ходилъ спорить въ орду, къ радости враговъ имени христіанскаго. Юрій не постыдился лгать предъ святителемъ, онъ сказалъ, что идетъ не за именемъ вел князя, а по своимъ дѣламъ Въ 1305 году Михаилъ возвратился въ Россію великимъ княземъ, князья охотно признали первенство его, Юрія силою принудили къ тому, даже своевольный Новгородъ долженъ былъ смириться предъ Михаиломъ [276]), тѣмъ болѣе, что увидѣлъ, какъ своекорыстныя и властолюбивыя происки Юрія вредны были для Новгорода, тогда какъ Михаилъ заботился о покоѣ и счастіи всей Россіи [277])

Въ 1313 году занялъ престолъ ханскій Узбекъ. И дѣла перемѣнились Узбекъ не только самъ принялъ магометанство, но объявилъ его господствующею вѣрою между татарами «Онъ обратилъ народъ свой къ исламизму», говоритъ восточный историкъ [278]) Исламизмъ вездѣ отличался фанатизмомъ, особенно при первомъ появленіи своемъ въ народѣ, употреблялъ въ свою пользу и мѣры жестокія и соблазны сильныя,

тогда какъ и самъ по себѣ онъ — приманка для грѣшной чувственности Древнее повѣствованіе говоритъ, что когда Узбекъ принялъ «бесерменство, наипаче не пощадѣти нача роду христіанскаго» Никто изъ хановъ не перегубилъ столько князей нашихъ, какъ Узбекъ Понятно, что искренній христіанинъ, каковымъ былъ князь Михаилъ, менѣе могъ быть пріятенъ Узбеку, чѣмъ какой-нибудь Юрій, для котораго христіанство— вещь не очень нужная Къ счастію Россіи, исламизмъ принятъ монголо-татарскою ордою безъ отмѣны *ясы* — монгольскаго государственнаго закона, освящавшаго терпимость вѣръ Порядки правительства оставались прежніе Къ новому хану князь Михаилъ долженъ былъ явиться, чтобы быть утвержденнымъ отъ него въ правахъ великаго князя Юрій, еще не бывъ въ ордѣ, дозналъ, какъ пойдутъ дѣла при новомъ ханѣ, и началъ наступательныя дѣйствія противъ Михаила, пока тотъ былъ въ ордѣ, онъ занялъ Новгородъ, гдѣ дотолѣ были намѣстники Михаила Михаилъ жаловался на то въ ордѣ и ему дали ярлыкъ, а Юрія потребовали къ отвѣту въ орду Юрій оставилъ много хлопотъ Михаилу въ Новгородѣ, два года возился великій князь съ взволнованнымъ упрямствомъ Новгорода, заставляя уплатить долгъ оскорбленному великому князю [279]) Юрій, между тѣмъ, три года пресмыкался въ ордѣ, дарилъ вельможъ и, наконецъ, столько успѣлъ, что Узбекъ отдалъ за него свою сестру и съ нею великое княженіе Съ толпами татаръ и воеводою ихъ, Кавгадыемъ, возвратился онъ въ Россію и потребовалъ себѣ не только почестей великаго князя, но и земель, принадлежащихъ Михаилу «Будь великимъ княземъ, если это угодно царю, говорилъ Михаилъ Юрію, только оставь меня въ моемъ наслѣдіи» Юрій сталъ жечь села и города тверскія Михаилъ собралъ на совѣтъ епископа и бояръ «Судите меня съ племянникомъ, сказалъ онъ Ханъ утвердилъ меня на великомъ княженіи, я заплатилъ дань царю

Теперь отказываюсь отъ достоинства и не могу смягчить злобы Юрія Сколько зла надѣлалъ онъ въ родовой моей собственности! Онъ ищетъ головы моей Совѣсть не упрекаетъ меня, но, можетъ быть, я ошибаюсь Скажите, виновенъ-ли я предъ Юріемъ?» Епископъ и бояре единодушно отвѣчали «ты правъ, государь, во всемъ предъ Юріемъ, смиреніе твое изумительно, въ нашихъ глазахъ столько обидъ вытерпѣлъ ты отъ Юрія Чего ждать еще? Ужели того, чтобы татары пришли и осквернили святыни наши? Иди противъ враговъ съ тобою Богъ и мы, готовые отдать жизнь за тебя» «Не за меня одного, сказалъ Михаилъ Сколько людей лишены крова, свободы, чистоты, жизни! Господь сказалъ кто положитъ жизнь за друзей своихъ, тотъ великъ въ царствіи небесномъ». Князь, предводительствуя войскомъ мужественнымъ, встрѣтилъ польи Юрія и татаръ за 40 верстъ отъ Твери, гдѣ нынѣ село Бортенево. Началась битва Шлемъ и латы князя Михаила были изсѣчены и изстрѣлены, а онъ остался цѣлъ Юрій разбитъ на голову и едва не попался въ плѣнъ, жена Юріева Кончака— Агаѳія, братъ Борисъ, многіе бояре остались въ рукахъ Михаила (это было 22 декабря 1317 года), Кавгадый самъ явился въ Тверь. «Мы съ этихъ поръ твои, сказалъ онъ, мы виноваты предъ ханомъ, пролили столько крови безъ его воли» Михаилъ принялъ Кавгадыя съ честію и, повѣривъ мурзѣ, отпустилъ его и его татаръ съ подарками. Юрій не успокоился. Онъ привелъ новгородцевъ противъ Михаила Едва при посредствѣ архіепископа заключили миръ Къ несчастію, жена Юрія умерла въ Твери. Злобный Юрій отправился въ орду съ доносомъ, что Михаилъ отравилъ сестру хана, Кавгадый поспѣшилъ туда же и осыпалъ Михаила клеветами предъ Узбекомъ Михаилъ, чувствуя свою невинность, послалъ вслѣдъ за Юріемъ младшаго сына Константина, а самъ занялся устройствомъ разоренной своей области [280])

Въ августѣ 1318 года Михаилъ собрался самъ идти въ орду На берегу Нерли простился онъ съ семьею и боярами и тутъ же исповѣдался у духовнаго отца своего игумена Іоанна «Отче, сказалъ ему князь, много заботился я о покоѣ христіанъ, но, по грѣхамъ моимъ, не могъ прекратить междоусобій, теперь благослови меня, если придется пролить кровь мою за нихъ, лишь бы они нѣсколько отдохнули, а мнѣ бы простилъ Господь грѣхи» Во Владимірѣ встрѣтилъ его ханскій посолъ и сказалъ «спѣши въ орду, если не поспѣешь въ мѣсяцъ, полки вступятъ въ твою область, Кавгадый обнесъ тебя предъ Узбекомъ и говоритъ, что ты совсѣмъ не думаешь явиться къ хану» Устрашенные этими вѣстями, бояре говорили Михаилу «одинъ сынъ твой въ ордѣ, пошли еще другаго», сыновья говорили «дорогой родитель! не ходи въ орду, пошли изъ насъ кого хочешь, пусть пройдетъ гнѣвъ Узбека, предъ которымъ оклеветали тебя» «Не васъ, дѣти мои, требуетъ царь, по меня, отвѣчалъ христіанскій князь, если уклонюсь я отъ готовой смерти, моя отчина будетъ опустошена и тысячи христіанъ то истреблены будутъ, то попадутся въ плѣнъ, умереть всѣмъ надобно, лучше же умереть за другихъ» Преподавъ наставленія дѣтямъ, раздѣливъ имъ отчину свою, написавъ грамоту, Михаилъ отправился въ орду и нашелъ Узбека при устьѣ Дона, на морѣ «Сурожскомъ» или Азовскомъ По обычаю представилъ онъ подарки всѣмъ князьямъ орды, женамъ ханскимъ, самому хану и полтора мѣсяца жилъ безъ тревогъ, казалось, все было покойно, отъ хана данъ приставъ, чтобы никто не оскорблялъ князя Кавгадый, прежде того, раздражая гордаго Узбека, говорилъ «Михаилъ гордъ, никогда не явится сюда», а въ то же время, боясь появленія его въ ордѣ, хотѣлъ схватить и задержать его на дорогѣ Теперь онъ съ Юріемъ употреблялъ другія мѣры, какъ успѣшнѣе погубить Михаила, клеветой и лестію завлекалъ сильныхъ вельможъ на свою сто-

рону и противъ Михаила Наконецъ, Узбекъ сказалъ вельможамъ «вы мнѣ говорили на князя Михаила, разсудите его съ московскимъ княземъ и скажите, кто правъ, кто виноватъ» Дѣло поставлено такъ, что еслибы Узбекъ и хотѣлъ знать правду, онъ не узналъ бы ее Можно понять, каковъ былъ составъ судей, когда Кавгадый былъ первымъ судьею, онъ, который былъ и обвинителемъ Михаила и самъ же былъ виновнымъ въ истребленіи людей, совершенномъ помимо воли хана Начался судъ два раза приводили Михаила въ собраніе ордынскихъ вельможъ, ему читали грамоты обвинительныя «ты былъ гордъ, непокоренъ хану, ты безчестилъ ханскаго посла Кавгадыя, бился съ нимъ и побилъ татаръ, ты бралъ себѣ дани ханскія, ты хотѣлъ бѣжать къ папѣ, ты отравилъ княгиню Юрія» Михаилъ отвѣчалъ «сколько сокровищъ выдавалъ я хану и его князьямъ, на то есть у васъ роспись, сражался я съ княземъ Юріемъ, а посла царскаго спасъ отъ смерти и отпустилъ съ честію, княгини Юрьевой, Богъ свидѣтель, и на умѣ не было отравлять» Судьи хотѣли только обвинять, а не принимать оправданія князя Для представленія хану записали они только то, что хотѣли Невиннаго князя связали, приставили къ нему сторожей, разграбили платье его, прогнали отъ него слугъ его, бояръ, духовника игумена Александра, которымъ всѣмъ досталось вытерпѣть много и побоевъ На слѣдующее утро, это было воскресенье, на шею его возложили тяжелую деревянную колодку «Слава Тебѣ, человѣколюбивый Владыко! говорилъ святый, что Ты удостоилъ меня начать страдальческій подвигъ, удостой же и кончить его» Ханъ отправился на охоту, за нимъ въ колодкѣ волокли князя Михаила, на ночь забивали руки его въ ту же колодку, которая была на шеѣ его Благочестивый князь и прежде имѣлъ обыкновеніе каждую ночь заниматься чтеніемъ псалмовъ Давида, теперь онъ болѣе, чѣмъ прежде, хотѣлъ

исполнять святое правило свое, поелику же руки его по ночамъ не пользовались свободою, то отрокъ сидѣлъ предъ нимъ и перевертывалъ листы псалтыри Днемъ онъ былъ постоянно веселъ «Вамъ пріятно было, друзья мои, говорилъ онъ своимъ, смотрѣть на меня въ счастіи, а теперь, смотря на колодку мою, вы печальны? Напрасно испытавъ счастіе, почему не перенесть несчастія? Что значитъ это несчастіе въ сравненіи съ грѣхами моими?



Больше, гораздо больше слѣдуетъ мнѣ страдать, чтобы получить прощеніе въ грѣхахъ Васъ печалитъ колодка? Скоро не будетъ ея на шеѣ моей» Когда же становилось тяжко на душѣ его, онъ повторялъ съ Давидомъ «вскую прискорбна еси, душе моя? Вскую смущаеши мя? Уповай на Бога, яко исповѣмся Ему спасеніе лица моего и Богъ мой» Орда остановилась, наконецъ за р Терскомъ, на р Совенцѣ, подъ Тетяковымъ, недалеко отъ Дербента [281]) Во время охоты Узбековой отроки говорили св Михаилу «князь! проводники и лошади готовы, бѣги въ горы, спаси жизнь свою» «Не дай Богъ сдѣлать это, отвѣчалъ онъ, во всю жизнь не бѣгалъ я отъ враговъ, и если я одинъ спасусь, а люди мои останутся въ бѣдѣ какая мнѣ слава? Нѣтъ, воля Господня да будетъ!» Уже 24 дня находился онъ въ такомъ позорномъ и томительномъ положеніи Кавгадыю захотѣлось еще наругаться надъ несчастнымъ и прибавить ему мукъ Счастливый злодѣй велѣлъ вывесть его на торгъ, созвалъ заимодавцевъ его, приказалъ поставить князя на колѣни предъ собою, говорилъ ему колкости и дерзости, величаясь своимъ счастіемъ. Потомъ сказалъ ему «знай, Михаилъ, таковъ обычай у хана, если ханъ разсердится на кого и изъ своихъ родныхъ (это былъ намекъ

на Юрія), то также велитъ держать его въ колодкѣ, а потомъ минетъ гнѣвъ и опальному возвращается честь, и тебя завтра или послѣзавтра освободятъ» Обратясь къ сторожамъ, Кавгадый шутливо сказалъ «отчего не снять съ него теперь колоды?» Сторожа понимали, что каждое слово Кавгадыя—ѣдкая насмѣшка надъ княземъ, и потому отвѣчали съ улыбкою «завтра или послѣзавтра снимемъ» «По крайней мѣрѣ, поддержите колодку, чтобы не отдавила ему плечъ», сказалъ Кавгадый, какъ будто по состраданію Одинъ простодушный сторожъ сталъ поддерживать колодку Наругавшись надъ несчастнымъ, злодѣй велѣлъ отвесть князя прочь Но страдалецъ столько былъ истомленъ сценою наглаго злодѣя, что имѣлъ нужду въ отдыхѣ и велѣлъ отрокамъ своимъ подать стулъ Стояла толпа праздныхъ грековъ, нѣмцевъ, литвы, русскихъ «Государь-князь! сказалъ одинъ изъ близкихъ его, видишь, какъ много народа стоитъ и смотритъ на тебя, они слышали, что ты—князь владѣтельный, не лучше-ли пойти тебѣ въ свою палатку?» «Позоръ быхомъ ангеломъ и человѣкомъ», сказалъ Михаилъ и, вставъ, пошелъ съ слезами на глазахъ Съ тѣхъ поръ часто стали видѣть его въ слезахъ не оставалось сомнѣнія, что смерть близка къ нему Въ самый день кончины, онъ велѣлъ отпѣть заутреню, часы, прочелъ со слезами правило причащенія, исповѣдался и причастился св Таинъ, съ нимъ были два священника и игуменъ, призвавъ сына своего Константина, объявилъ ему свои распоряженія о отчинѣ, о боярахъ, о слугахъ и, не забывъ самаго послѣдняго слуги, приказывалъ наградить каждаго Потомъ взялъ псалтырь и, разогнувъ, читалъ «сердце мое смятеси во мнѣ и боязнь смерти нападе на мя». — О чемъ говоритъ псаломъ? спросилъ онъ Не желая смущать его, отвѣчали ему псалмы извѣстны тебѣ, государь! Тамъ же написано «возверзи на Господа печаль твою». Князь продолжалъ «кто дастъ ми крилѣ яко голубинѣ? и по-

лещу и почію». Въ то самое время вбѣжалъ отрокъ съ лицемъ блѣднымъ отъ страха и сказалъ «Кавгадый, князь Юрій и множество народа идутъ къ шатру» «Знаю зачѣмъ», отвѣчалъ Михаилъ и немедленно послалъ сына своего къ царицѣ Боялынѣ подъ ея защиту [232]) Юрій и Кавгадый остановились невдали отъ шатра на площади и послали убійцъ въ шатеръ Какъ звѣри, убійцы вскочили въ шатеръ, разогнали всѣхъ людей князя Михаилъ стоялъ и молился Они схватили его за колодку и ударили объ стѣну такъ сильно, что шатеръ проломился. Не смотря на то, Михаилъ, крѣпкій здоровьемъ, вскочилъ на ноги, тогда бросились на него толпою, сшибли его и били ногами безъ пощады, одинъ изъ нихъ, Романецъ, вонзилъ ножъ въ ребра и повернулъ его тамъ Это было въ среду 22 ноября [233]) Чернь вломилась въ ставку для грабежа, по обычаю монгольскому Юрій и Кавгадый, узнавъ, что все кончено, сѣли на коней и подъѣхали къ шатру Тѣло св князя лежало нагое Кавгадый съ досадою сказалъ товарищу злодѣйства «онъ твой дядя, чего же ты смотришь, что тѣло его брошено нагое?» Слуга Юрія прикрылъ тѣло своею одеждою [234])

По распоряженію Юрія, тѣло св князя положили на доскѣ въ телѣгу и, увязавъ веревкою, повезли за р Адежь — Горькую [235]) Ночью два сторожа должны были стеречь тѣло Но въ первую ночь страхъ напалъ на сторожей и они ушли въ ставку На утро не нашли они тѣла на доскѣ, оно лежало у телѣги, раною къ землѣ, источавшею много крови, правая рука князя была подъ лицемъ его, а лѣвая у раны и былъ онъ одѣтъ въ одежду Во всю ночь никакой звѣрь не коснулся его, а ихъ много скиталось въ степи Многіе, не только вѣрные, но и невѣрные видѣли, что два свѣтлыя облака осѣнили ночью тѣло святаго Утромъ говорили князь святой, невинно убитый Въ Маджарахъ купцы, знавшіе покойнаго,

† Въ тотъ же день преставленіе праведнаго МИХАИЛА воина.

ВЪ БОЛГАРСКОМЪ древнемъ синаксарѣ читаемъ слѣдующее [292])

Святый Божій Михаилъ жилъ во время благочестиваго царя Михаила († 867 г). Происходилъ онъ изъ города Потука [293]) и былъ родомъ болгаринъ, не изъ простыхъ, а изъ почетнаго и благовѣрнаго рода Онъ былъ изъ числа первыхъ христіанъ (Болгаріи), родители и сторонніе называли его святое дитя Съ юности велъ онъ жизнь чистую, имѣлъ страхъ Божій предъ очами своими, занимался милостію и постомъ, щедро раздавая руками своими подаяніе бѣднымъ и посѣщая больныхъ, былъ кротокъ и смиренъ и украшался добродѣтелями



Придя въ возрастъ, на 25 году, избранъ онъ былъ по военному порядку, въ начальника надъ дружиною [294]) Евюпляне и агаряне поднялись войною на христіанъ —Поднялась и держава христіанская со множествомъ войска противъ арабовъ» — Война имп Михаила противъ агарянъ есть та самая война 865 г , во время которой имп Михаилъ, дойдя до Черной рѣки, получилъ извѣстіе, что руссы напали на Константинополь съ моря и сухимъ путемъ, и потому поспѣшилъ возвратиться въ столицу имперіи [295]) Оставшемуся безъ него войску много надобно было имѣть мужества и храбрости въ виду многочисленнаго непріятеля «Предъ натискомъ евюплянъ и агарянъ, греки побѣжали въ горы и ущелья Св Михаилъ не дрогнулъ Онъ одушевлялъ мужествомъ свою дружину Когда греки убѣжали онъ, павъ на землю, молился со слезами за христіанъ Потомъ бросился съ

своими воинами на иноплеменниковъ, ворвавшись въ средину ѳѳіоплянъ и агарянъ, онъ разогналъ ихъ и самъ съ своими остался невредимъ.

По окончании войны возвращаясь въ домъ, на одномъ мѣстѣ пустыни *Раиоской* вздумалъ онъ отдохнуть Въ томъ мѣстѣ было озеро Слуга его увидалъ у озера дымъ Взявъ наскоро припасы, онъ идетъ туда, гдѣ дымъ, и видитъ сидитъ дѣвушка На разспросъ его она разсказала, что изъ озера выходитъ змій и похищаетъ людей и скотъ Пока онъ слушалъ ее, пища, приготовившаяся для господина, испортилась [296]) Когда принесъ онъ ее къ рабу Божію Михаилу тотъ спрашиваетъ «гдѣ ты замедлилъ? Смотри, пища пригорѣла» [297]) Слуга разсказалъ все, что слышалъ отъ дѣвушки Рабъ Божій Михаилъ звалъ слугъ своихъ идти съ нимъ, но тѣ отказались Блаженный, помолясь и осѣнивъ лице крестнымъ знаменіемъ, сѣлъ на коня и отправился съ старшимъ слугою Достигнувъ озера, гдѣ была дѣвушка, онъ спросилъ ее зачѣмъ пришла она сюда? Та просила его спасаться отъ страшнаго звѣря Она разсказала объ обычаѣ города отдавать звѣрю дѣтей на съѣденіе Рабъ Божій приказалъ слугѣ отойти съ конемъ дальше отъ озера, а самъ сталъ на молитву И вотъ змѣй явился среди озера со свистомъ, шея его возвышалась надъ водою саженей на 20, хвостомъ билъ онъ по водѣ локтей на 40 — Святый со щитомъ въ рукѣ отсѣкъ ему голову, а змѣй хвостомъ ударилъ его по правой рукѣ и по лѣвой ногѣ и Михаилъ нѣсколько времени былъ безъ чувствъ, потомъ всталъ Слуга извѣстилъ о томъ гражданъ, граждане встрѣтили Михаила съ торжествомъ и святый передалъ дѣвицу родителямъ ея

Затѣмъ святый продолжалъ путь свой и, возвратясь въ домъ, спустя не много дней, предалъ духъ свой Господу, Котораго возлюбилъ съ юности, и перешелъ въ вѣчное царство

Множество чудесъ совершалъ онъ по смерти, подавая исцѣленія притекающимъ къ нему благоговѣйно Когда великій царь

Кало-Іоаннъ взялъ Потукъ то святый Михаилъ перенесенъ былъ Патріархъ Василій вышелъ на срѣтеніе ему со всѣмъ причтомъ и боярами, съ свѣчами и кадилами, царь Кало-Іоаннъ и патріархъ внесли святаго въ богоспасаемый городъ Терновъ и положили его въ великой патріаршей церкви Вознесенія Господня Молитвами его да сподобитъ и насъ Господь Богъ царствія своего» [298])

Болгарскій царь Кало-Іоаннъ выгналъ и крестоносцевъ и грековъ изъ Ѳракіи и Македоніи въ 1206 г и въ 1026 г умеръ при осадѣ Солуня Перенесеніе мощей святаго изъ Потука въ Терновъ происходило въ 1206 г вслѣдствіе того, что крестоносцы безчеловѣчно и безсовѣстно ругались какъ надъ живыми православными, такъ надъ всякою святынею православія [299])

ДВАДЦАТЬ ТРЕТЬЯГО ЧИСЛА

Св. ГРИГОРІЯ, епископа Акрагантійскаго.

ГРИГОРІЙ, родомъ изъ села Претории въ шести верстахъ отъ Акрагаса (нын Агригента) въ Сициліи, имѣлъ богатыхъ родителей, которые его восьмилѣтняго отдали на воспитаніе искусному учителю Когда же отрокъ научился хорошо читать и писать, понимать и пѣть церковную службу, то, по достиженіи двѣнадцати лѣтъ, епископъ Потамонъ, воспріемникъ его отъ купѣли крещенія, причислилъ его къ клиру и поручилъ архидіакону и библіотекарю Донату для руководства въ подвигахъ духовныхъ и добродѣтельномъ жительствованіи, съ обозначеніемъ книгъ для чтенія и внушеніемъ обращать вниманіе на содержаніе читаемаго И упражнялся Григорій въ молитвѣ и чтеніи непрестанномъ, читая священныя писанія и житія святыхъ отцовъ и пламенѣя сердцемъ къ послѣдованію стопамъ угодниковъ Божіихъ

Прочитавши не разъ и не два о подвигахъ св Василія

Великаго и его путешествіи на богомолье въ Сирію и Іерусалимъ, самъ началъ помышлять о посѣщеніи святыхъ мѣстъ, откуда возсіялъ свѣтъ Вѣры Христовой, и молился Богу объ исполненіи своего благочестиваго желанія И вотъ почью слышитъ онъ голосъ, повелѣвавшій ему выйти на берегъ, здѣсь онъ (въ іюлѣ 669 года) нашелъ корабль, готовый плыть въ Карѳагенъ, и отправился на немъ Ему было двадцать два года Изъ Карѳагена, гдѣ прожилъ при домѣ архіепископа около трехъ мѣсяцевъ, въ январѣ 670 года, съ тремя иными монахами, прибылъ въ Триполь финикійскій, а отсюда въ Іерусалимъ, тутъ провелъ больше семи лѣтъ, поставленный во діакона патріархомъ іерусалимскимъ, посѣщалъ монастыри и подвизался въ постѣ и молитвахъ. Затѣмъ, посѣтивши Антіохію и проживъ въ ней годъ, прибылъ въ Константинополь, удержанъ на нѣсколько времени патріархомъ Ѳеодоромъ и присутствовалъ на Шестомъ вселенскомъ соборѣ (680 года)

Въ 681 году отправился изъ Константинополя въ Римъ, поклонился гробамъ св. апостоловъ Петра и Павла и сталъ жить въ греческомъ монастырѣ св Саввы Въ это время скончался Ѳеодоръ, епископъ Акрагантійскій, преемникъ Потаміона, и между гражданами образовались три партіи, изъ коихъ каждая предлагала своего кандидата на упразднившійся престолъ Папа Агаѳонъ по личному убѣжденію и по хорошимъ отзывамъ другихъ предпочелъ своего избранника, и это былъ Григорій

Григорій, по прибытіи въ Акрагасъ, привѣтствованъ всѣми гражданами и еще обрадованъ былъ свиданіемъ съ родителями своими Былъ онъ пастырь учительный, отецъ вдовъ и сиротъ, питатель нищихъ и молитвенникъ къ Богу неусыпный. Но клеветы не избѣжалъ, ибо лѣтъ черезъ десять епископства своего былъ оклеветанъ предъ гражданами и правителемъ Сицили (жившимъ въ Сиракузахъ) въ нечистой жизни, и, вы

требованный въ Римъ, жилъ тамъ около двухъ лѣтъ, ожидая суда Наконецъ изъ Константинополя присланы въ Римъ два епископа и хартофилаксъ патріарха константинопольскаго для совмѣстнаго разбора дѣла (по особымъ распоряженіямъ императоровъ, Сицилія хотя состояла въ округѣ римскаго папы, но какъ область съ населеніемъ греческимъ въ церковныхъ дѣлахъ подлежала вмѣшательству константинопольскаго патріарха) Оправданный Григорій послѣ сего отправлялся въ Константинополь и отъ императора Юстиніана II-го былъ почтенъ дарами и отпущенъ съ честію Скончался послѣ 710 года Памятникомъ его учительности служатъ говоренныя къ паствѣ бесѣды истолковательныя на книгу Екклизіаста.

Въ сей же день св *АМФИЛОХІЯ*, епископа Иконійскаго Уроженецъ Кесаріи Каппадокійской, современникъ и другъ Василія Великаго и Григорія Богослова, сорокъ лѣтъ провелъ въ монашествѣ прежде рукоположенія своего въ епископа Присутствовалъ на Второмъ вселенскомъ соборѣ (381 г) и много содѣйствовалъ искорененію ересей не только въ своей епархіи, но и въ другихъ Церквахъ Скончался въ 395 году, оставивъ послѣ себя много сочиненій, полезныхъ для Церкви

---

† Въ тотъ же день св. князя *АЛЕКСАНДРА* Невскаго.

БЛАГОВѢРНЫЙ князь Александръ Невскій [309]), сынъ в к Ярослава Всеволодовича, родился въ 1220 г, когда отецъ его былъ удѣльнымъ переяславскимъ княземъ Родъ его былъ замѣчательный по любви къ благочестію было отъ кого научиться добру Дѣдъ его Всеволодъ

умный и помнившій вѣчность, бабка Марія—съ юности благочестивая, отецъ Ярославъ—просвѣтитель кореловъ, пострадавшій отъ татаръ, мать — Ѳеодосія, въ иночествѣ Евфросинія, называется въ лѣтописяхъ святою, дядя Георгій — мученикъ, другой дядя Святославъ Гаврилъ — благочестивый, двоюродный братъ Василько—мученикъ, двоюродные племянники также святые [301])

Въ первый разъ говоритъ лѣтопись о кн Александрѣ въ 1228 г, когда Ярославъ оставилъ его и старшаго брата Ѳеодора въ Новгородѣ, въ слѣдующемъ году братья удалились изъ Новгорода, въ 1230 г опять прибыли сюда — Первые года жизни въ Новгородѣ молодой кн Александръ не могъ самъ управлять дѣлами, у него управляли бояры отца, но съ 1236 г., когда отецъ удалился въ Кіевъ, онъ предоставленъ былъ самому себѣ

На другомъ году самостоятельнаго правленія Александра въ Новгородѣ, приходилось князю вступить въ грозную борьбу съ татарами. Батый, опустошивъ княжества рязанское и владимирское, быстро шелъ къ Новгороду Въ началѣ 1238 г. разорены были Волоколамскъ, Тверь и Торжекъ Когда Батый былъ у Торжка, въ Новгородѣ трепетали Татары были ближе 100 верстъ отъ Новгорода но, говоритъ лѣтопись, «молитвами новгородскихъ святителей, князей и преподобныхъ Господь защитилъ отъ нихъ Новгородъ отъ Игнатова креста (нынѣшнихъ Крестцовъ) Батый неожиданно поворотилъ на Козельскъ» [302])

Въ 1230 г кн Александръ вступилъ въ бракъ съ дочерью полоцкаго князя Брячислава Александрою, бракъ совершенъ въ Торжкѣ и въ Новгородѣ [303]) —Понятно, что свадебный пиръ въ Новгородѣ былъ собственно оттого, что умный и добрый князь хотѣлъ дѣлиться своею радостію съ народомъ, онъ хотѣлъ, чтобы народъ былъ его семью и домашняя жизнь

его была нераздѣльна съ жизнію государственною Князь вслѣдъ затѣмъ показалъ другимъ опытомъ, что дѣла домашней жизни у него не подавляютъ заботы о Новгородѣ Въ томъ же году, по совѣту съ вѣчемъ, онъ занялся построеніемъ крѣпостей по Шелони Забота о построеніи крѣпостей по Шелони тогда была необходима Литва и нѣмцы годъ отъ году усиливались и годъ отъ году чаще врывались въ новгородскія и псковскія владѣнія, а новгородцы теперь со стороны не могли ожидать себѣ подкрѣпленія Нѣмцы скоро поняли Александра Весною 1240 г [3/4]) Андрей Вильвенъ, магистръ ливонскихъ рыцарей, или какъ выразительно говорятъ о нихъ наши лѣтописи, «иже нарицаются слуги Божіи», прибылъ въ Новгородъ для свиданія съ кн Александромъ Безъ сомнѣнія вели они переговоры о неудовольствіяхъ, такъ нерѣдко возникавшихъ тогда между Новгородомъ и Ливоніею Лѣтописцы, для которыхъ не всегда извѣстны были тайные предметы сношеній князя съ сосѣдями, знали только объ отзывѣ, какой произнесъ вслухъ Вильвенъ объ Александрѣ — «Я видѣлъ много странъ, говорилъ Вильвенъ, знаю людей и государей но долженъ отдать преимущественную честь Александру»

Слава Александра, переданная магистромъ западу, возбудила въ шведскомъ королѣ тревоги зависти и боязливаго властолюбія Биргеръ-Яръ, ближайшій родственникъ короля Эрика, разсчитывая, по бездѣтству Эрика, на престолъ шведскій, воспользовался этими тревогами для своихъ цѣлей Отважными подвигами на границахъ новгородскихъ и въ Финляндіи онъ надѣялся пріобрѣсть любовь народную, болѣе же поднялъ шведовъ противъ Россіи папа, вызвавшій крестовый походъ противъ схизматиковъ Въ войскѣ Биргера, составленномъ изъ шведовъ, норвежцовъ и финновъ, было нѣсколько бискуповъ съ ихъ вассалами, что придавало ополченію полное значеніе священной войны Св Александръ не ожидалъ нападеній и

получилъ извѣстіе, что шведы идутъ къ Ладогѣ это было въ томъ же году, какъ лукавый нѣмецъ— разсыпался предъ нимъ въ похвалахъ его достоинствамъ Биргеръ прислалъ гордый вызовъ «защищайся, если можешь—а я на твоей землѣ» — Нечаянность нападенія придавала духу запосчивому Биргеру Горько было князю, что въ готовности не было у него войска твердо надѣясь на Бога, рѣшился онъ идти противъ шведовъ и съ малою дружиною Дожидаться, пока соберутся всѣ войска, значило дать время врагамъ стать твердою ногою на новгородской землѣ Онъ поспѣшилъ въ храмъ Божій, гдѣ архіепископъ Спиридонъ уже молился съ народомъ о помощи Божіей противъ враговъ чистой вѣры и отчизны Блаж Александръ въ молитвѣ своей призывалъ судъ на тѣхъ, которые хотятъ похищать чужое и оскорблять не виновныхъ предъ ними Затѣмъ онъ вступить въ брань съ слугами папы въ день равноапостольнаго Владимира, столько знавшаго папу, призывая въ помощь его и его св. сыновей — Бориса и Глѣба «Насъ не много, сказалъ онъ весело дружинѣ но Богъ не съ многими, а съ правыми» Одушевленное, живое благочестіе Александра одушевило всѣхъ Кто только могъ изъ народа, присоединялся къ дружинѣ военной Надежды Александра были не обманчивы.

Въ ночь на 15 іюля (1240 г) ижорянинъ Пелгусій, въ крещеніи Филиппъ, мужъ благочестивый, удостоился видѣнія Когда князь приблизился къ мѣсту брани, Пелгусій, высмотрѣвшій напередъ расположеніе силъ Биргера, сообщилъ ему нужныя свѣдѣнія Св Александръ поручилъ ему продолжать наблюденія На этой-то стражѣ ночной, къ утру, при первомъ всходѣ солнца, вдругъ слышитъ онъ шумъ отъ плывущей по водѣ лодки Онъ думалъ, не враги ли это, и сталъ зорче всматриваться Гребцы какъ будто покрыты были мглою Видны были только витязи, стоящіе на лодкѣ Свѣтлыя лица ихъ кажутся извѣстными ему черты ихъ, какъ и одежды, пано-

минаютъ ему св лики стастотерпцевъ Бориса и Глѣба! Вотъ слышитъ онъ, какъ старшій говоритъ младшему «братъ Глѣбъ, прикажи гресть, надобно помочь сроднику нашему Александру» Слухъ подтвердилъ то, что видѣли глаза И Пелгусій съ радостію пересказалъ благов князю, что видѣлъ и слышалъ онъ. Князь въ тотъ же день напалъ на шведовъ Битва была упорная, она продолжалась съ утра до вечера Разбитые на всѣхъ пунктахъ непріятели, потерявъ храбрѣйшихъ, не посмѣли даже остаться на полѣ битвы до утра наполнивъ двѣ ямы своими трупами и взявъ знаменитыхъ мертвецовъ на суда съ собою, они ночью поспѣшили удалиться отъ береговъ негостепріимныхъ Уронъ со стороны князя былъ незначительный Благовѣрный князь заключилъ высокій подвигъ свой живою благодарностію предъ Господомъ, которую принесъ онъ торжественно въ Софійскомъ храмѣ Побѣда на Невѣ навсегда оставила за Александромъ имя *Невскаго* Она обрадовала все отечество наше уже и тѣмъ, что одержана во время самое горькое для Россіи. Дружинники новгородскіе своими глазами видѣли мужество и умъ кн Александра въ бою, весь Новгородъ видѣлъ, какъ незначительна была дружина, съ которою отправился Александръ противъ врага сильнаго и огромнымъ числомъ и средствами своими Потому-то Новгородъ былъ въ восторгѣ отъ этой побѣды. И что было бы съ новгородскимъ краемъ, если бы онъ попалъ въ руки усердныхъ слугъ папы? Папизмъ вездѣ вносилъ съ собою насилія и разстройство Потому-то проигранную битву на Невѣ очень помнили и рыцари ливонскіе [305])

Всегда безпокойные и дерзкіе новгородцы скоро оскорбили Невскаго побѣдителя, — подняли за что-то ропотъ на него, такъ что дѣло дошло до мятежа Столько же кроткій, сколько и мужественный, князь-христіанинъ не хотѣлъ оставаться тамъ, гдѣ болѣе не считали его нужнымъ Зимою того же

года (1240 г), какъ одержана имъ столько важная для Новгорода побѣда, онъ вмѣстѣ съ матерію, супругою и дворомъ выѣхалъ изъ Новгорода въ Переяславль

Легкомыслие новгородцевъ изумительно! Кромѣ того, что, удаляя Александра, показывали они черную неблагодарность къ нему, они слишкомъ невнимательны были къ своему положенію Побѣда невская взволновала рыцарей Ливоніи Они поспѣшили ослабить грозную для нихъ силу Новгорода Въ то самое время, какъ новгородцы крамольничали противъ св князя, нѣмцы,—взявъ Изборскъ [306]), подступили къ Пскову, выжгли предмѣстія его, посадили въ немъ главнымъ начальникомъ измѣнника Твердилу Ивановича, который началъ распоряжаться здѣсь какъ подручникъ нѣмцевъ, многія семейства псковичей вынуждены были бѣжать въ Новгородъ Ободренные этою удачею рыцари зимою вступили въ водскую пятину, обложили ее данью, построили въ копорскомъ погостѣ крѣпость, взяли Тесовъ, въ 50 верстахъ отъ Новгорода, производили грабежи и убійства—даже въ 30 верстахъ отъ Новгорода,—простирали набѣги по рѣкѣ Лугѣ до сабѣльскаго погоста [307]) Новгородцы пришли въ себя, но еще не совсѣмъ Глупая гордость не дозволила на первый разъ просить прямо князя Александра, чтобы поспѣшилъ защитить ихъ отъ бѣдъ Они послали просить только помощи у великаго князя Ярослава Ярославъ послалъ къ нимъ войско съ третьимъ сыномъ своимъ Андреемъ Войско безъ умнаго военачальника—не много значитъ Нельзя было не видѣть того и новгородцамъ У нихъ довольно было дружинъ и однако нѣмцы свободно гуляли по водской пятинѣ,—забирали по р Лугѣ лошадей и весь скотъ, такъ что на весну не на чемъ было и пахать Нужда научила и новгородцевъ смиренію Они отправили архіепископа и бояръ — просить у Ярослава необходимаго для нихъ князя Александра Ярославича Христіанскій

князь забылъ оскорбленіе, зимою 1241 г прибылъ онъ въ Новгородъ «и рады быша Новгородцы» Съ пріѣздомъ его все перемѣнилось Князь собралъ дружины изъ новгородцевъ, ладожанъ, кореловъ и ижорянъ и повелъ ихъ къ Копорью, взялъ и разрушилъ нѣмецкую крѣпость, сидѣвшихъ въ ней нѣмцевъ частію побилъ, частію взялъ въ плѣнъ, а измѣнниковъ чухонцевъ повѣсилъ [29])

Къ сожалѣнію своему, Александръ скоро долженъ былъ выѣхать изъ Новгорода, не кончивъ всѣхъ дѣлъ. Батый ждалъ его къ себѣ «Мнѣ покорилъ Богъ народы, уже ли ты одинъ не хочешь покориться мнѣ? Если хочешь сберечь свою землю приходи на поклонъ» такъ поручилъ сказать ему Батый Благоговѣйный князь повиновался волѣ провидѣнія и былъ у Батыя [30])

Въ отсутствіе его нѣмцы наложили тяжелую руку на Псковъ, они посадили своихъ тіуновъ во Псковѣ и стали хозяйничать въ псковской сторонѣ Онъ раздѣлался бы съ ними вслѣдъ за срытіемъ Копорья, тогда еще рвался онъ проучить ихъ за хвастливыя выходки «славяне — ничѣмъ другимъ не могутъ быть, какъ нашими данниками», говорили они Теперь онъ выпросилъ у отца низовые полки и поспѣшилъ съ ними въ Новгородъ Отдавъ приказаніе собирать новгородскія дружины, а низовымъ занять псковскія дороги, онъ въ храмѣ Софіи пролилъ теплыя молитвы со слезами за страждущую отчизну Затѣмъ быстро двинулся къ Пскову и овладѣлъ имъ, прежде чѣмъ магистръ прислалъ помощь, 70 рыцарей — незванныхъ хозяевъ Пскова, сложили головы, множество другихъ нѣмцевъ скованныхъ послалъ князь въ подарокъ Новгороду и очистилъ родину благовѣрной Ольги отъ нечисти нѣмецкой На этомъ однако не остановился онъ. Надобно было упрочить покой сѣвернаго края и задать урокъ нѣмцамъ Князь вошелъ въ Ливонію, пустилъ отряды въ поселенія чудскія, надъ которыми властвовали нѣмцы, что стоило брать, брали, другое жгли, нѣмцевъ били, но

одинъ отрядъ Александра былъ разбитъ и обращенъ въ бѣгство Князь остановился со всѣми силами на Чудскомъ озерѣ, которое покрыто было твердымъ льдомъ Ему хотѣлось выманить нѣмцевъ изъ ихъ норъ каменныхъ—изъ замковъ, въ чистомъ полѣ жидка ихъ сила Онъ зналъ это, если они не знали Разсчетъ его удался Нѣмцы высыпали и собрались въ огромномъ числѣ «Пойдемъ, говорили, захватимъ Александра, чтобъ кончить съ нимъ разсчетъ» Датскій король прислалъ имъ отъ себя помощь Благоговѣйный князь молился «суди, Боже, и разсуди прю мою съ языкомъ велерѣчивымъ» Дружины русскія рвались на нѣмцевъ, «бяху сердца ихъ яко сердца львовъ», говоритъ современникъ «Дорогой князь! говорили они, вотъ теперь намъ время положить головы за тебя» Въ 1 д. апрѣля (1242 г), въ похвальную субботу, на восходѣ солнца начался бой, извѣстный въ лѣтописяхъ подъ именемъ *ледоваго* Нѣмцы съ чудью врѣзались «свиньею» — острою колонною въ русское войско это не мѣшало бить ихъ какъ свиней Потерявшіе строй рыцари бросились бѣжать ихъ били въ догонку на протяженіи 7 верстъ, чуди побито безъ числа, 500 рыцарей пали подъ сѣкирами русскими, 50 взяты живыми Изъ огромнаго числа непріятелей немногіе воротились къ своимъ. Пораженный ужасомъ магистръ Германъ Валкъ ждалъ Александра подъ стѣнами Риги и послалъ просить сильной помощи у короля Но Александръ — не нѣмецъ, — не искалъ чужаго, онъ славилъ Господа за спасеніе своихъ Онъ доволенъ былъ тѣмъ, что будутъ помнить урокъ его дерзкіе враги [310]) «Въ полку его было множество плѣнныхъ, называвшихъ себя рыцарями Божіими (Gottesritter) вели босыми подлѣ лошадей» На встрѣчу побѣдителю вышелъ весь



Псковъ «съ крестами, иконами и хоругвями» и пѣли хвалы Господу и кн Александру «пособивый, Господи! кроткому Давиду побѣдити иноплеменника и вѣрному князю нашему, оружіемъ крестнымъ освободи градъ Псковъ отъ иноязычникъ рукою Александровою» Кн Александръ хотѣлъ вѣрить, что псковитяне не забудутъ этого благодѣянія его, будутъ благодарны и къ позднимъ потомкамъ его «Если вы забудете это и при правнукахъ Александра», говорилъ онъ имъ «вы будете походить на жидовъ, которыхъ чудесно прокормилъ Господь въ пустынѣ, а они забыли о Томъ, Кто извелъ ихъ изъ Египта» [311]) Въ Новгородѣ и въ 16 вѣкѣ молились объ упокоеніи павшихъ «въ ледовомъ бою» Нѣмцы спѣшили просить мира и свободы плѣннымъ, они не только отказались отъ Пскова, Луги и водской области, но возвратили Новгороду и часть Летгаллии, гдѣ латыши давно были крещены православною Церковію [312])

Низовые полки благов Александръ отпустилъ къ отцу съ братомъ Андреемъ, а самъ, не дождавшись посольства нѣмецкаго, отправился противъ литвы, другаго врага тревожившаго новгородскія области Въ одинъ и тотъ же походъ разбилъ одну за другою семь литовскихъ ратей, взялъ въ плѣнъ нѣсколько князьковъ и заставилъ дикую, но воинственную литву бояться его имени [313]). Въ слѣдующемъ году въ Юрьевой обители похоронилъ онъ благочестивую мать свою, которая, какъ видно, постоянно жила съ нимъ въ Новгородѣ, любя добраго Александра и любимая имъ [314]) Въ 1245 г. литва, отдохнувъ отъ своихъ пораженій, въ огромномъ числѣ явилась для грабежа въ новгородскихъ владѣніяхъ, вблизи Бѣжецка и Торжка. Появленіе ея привело въ движеніе весь край. Прежде другихъ ударили на литовцевъ новоторжцы, но были разбиты, счастливѣе были тверитяне и дмитровцы, соединясь съ новоторжцами, они догнали литву подъ Торопцемъ, послѣ боя литовцы принуждены были запереться въ Торопцѣ. Между тѣмъ спѣшилъ грозный Александръ

съ своею дружиною и новгородцами, съ его появленіемъ на утро, дѣла приняли счастливый оборотъ Торопецъ взятъ, литовцы разбиты, потерявъ 8 князьковъ, все, что награбили они, было отнято Новгородцы, довольные этимъ успѣхомъ, воротились въ домы свои Александръ съ одною своею дружиною нагналъ бѣгущихъ литовцевъ у озера Жизца и окончательно уничтожилъ ихъ, всѣ князьки ихъ легли и некому было воротиться домой—сказать своимъ о бѣдствіи Подъ Усвятомъ встрѣтился онъ съ другою ратью литовскою, спѣшившею, какъ вѣроятно, на помощь своимъ, и ту разбилъ на голову и безъ урона возвратился въ Новгородъ [315])

Въ 1246 году Александръ оплакалъ смерть отца своего, скончавшагося на пути отъ хана Престолъ великаго князя утвержденъ Батыемъ за княземъ Святославомъ Всеволодовичемъ Благочестивый и благотворительный Святославъ, извѣстный построеніемъ каменнаго храма въ Юрьевѣ и крестомъ [316]), не могъ обижать несправедливостію своихъ племянниковъ Онъ далъ имъ удѣлы по назначенію отца ихъ Князь Александръ почтительно принялъ распоряженіе дяди Младшій братъ его, Андрей, ни въ чемъ не походилъ на старшаго Во всю жизнь глупое властолюбіе тревожило его и приносило Россіи горе и бѣды кровавыя И теперь, считая себя въ правѣ на престолъ отца своего при дядѣ и при старшемъ братѣ, онъ отправился къ Батыю Благовѣрный Александръ уже поведеніемъ брата вынужденъ былъ идти въ орду. Батый принялъ Александра съ честію, очень довольный тѣмъ, что въ другой разъ является онъ къ нему Но въ душѣ болѣе довольный враждою князей русскихъ, Батый послалъ обоихъ братьевъ къ великому хану Цѣлые три года длилось тяжелое путешествіе Александра по пустыннымъ степямъ

Андрей возвратился съ именемъ великаго князя Владимирскаго, Александръ — съ именемъ великаго князя кіевскаго Не-

понятно, на чемъ основалось такое рѣшеніе хана о братьяхъ на томъ-ли, что добрый Александръ не хотѣлъ лишать дяди даннаго ему престола, или на томъ, что въ ордѣ боялись дать сильное княжество и безъ того грозному Александру, а дали ничтожному Андрею. Какъ бы то ни было, въ Кіевѣ, разграбленномъ и сожженомъ, гдѣ при томъ кочевала хищная орда, князю Александру дѣлать было нечего, въ 1250 году онъ явился въ Новгородъ «и бысть радость велика въ Новгородѣ» [317]) Хотя имя великаго князя не принесло съ собою ни власти, ни доходовъ князю Александру, но въ Батыевой ордѣ, кочевавшей на Волгѣ, произвело оно могущественное дѣйствіе Имя Александра, грознаго побѣдителя нѣмцевъ и литвы, теперь князя великаго, стало страшно «молчи, великій князь Александръ ѣдетъ», говорили татарки крикливымъ дѣтямъ своимъ Андрей же и съ властію и съ именемъ великаго князя оставался ничтожнымъ, какъ былъ онъ ничтоженъ и до того времени [318])

Въ 1251 году благовѣрный князь съ благоговѣйною любовію принималъ въ Новгородѣ святителей Кирилла митрополита и другаго Кирилла, ростовскаго епископа, посвятившихъ для Новгорода архіепископа Далмата, вслѣдъ затѣмъ онъ былъ тяжко боленъ, такъ что начинали сомнѣваться, останется-ли онъ живъ, но «умножи Богъ живота ему бѣ бо любя чинъ церковный, священники, митрополиты, епископы чтяше яко Самого Христа и вся христіаны любяше», говоритъ лѣтопись [319]) Едва выздоровѣвъ, попечительный князь отправилъ посольство къ норвежскому королю Гакону о томъ, чтобы король запретилъ финмаркскимъ своимъ подданнымъ грабить Лопь и Карелію, вслѣдствіе того заключенъ былъ миръ, посольству поручено было еще лично видѣть дочь Гакона, Христину, которую Александръ думалъ видѣть въ супружествѣ за сыномъ своимъ Василіемъ, по окончаніе сего дѣла князь вынужденъ былъ отложить до времени [320])

Властолюбіе князя Андрея призвало только бѣдствія на Россію Князь Святославъ, принесшій Сартаку жалобу на обиду, нанесенную ему Андреемъ, вѣроятно донесъ хану, что Андрей не выполняетъ всего должнаго въ отношеніи къ хану Это возбудило гнѣвъ хана противъ Андрея и онъ послалъ Неврюя съ сильнымъ войскомъ выгнать Андрея изъ Владимира, между тѣмъ, въ февралѣ 1252 года умеръ Святославъ и Александръ вслѣдъ затѣмъ отправился къ Сартаку, который предоставилъ ему престолъ великаго княжества владимірскаго [321]) Съ радостію и торжествомъ приняли новаго великаго князя во Владимірѣ М Кириллъ со всѣмъ духовенствомъ и народъ съ иконами и хоругвями встрѣтили его за золотыми воротами И благовѣрный Александръ не обманулъ собою надеждъ ни государства, ни Церкви Онъ началъ служеніе свое подвигами человѣколюбія и благочестія, собралъ народъ, разсѣянный нападеніемъ жестокаго Неврюя, помогалъ разореннымъ чѣмъ могъ и возстановилъ пострадавшіе храмы [322])

Папа, послѣ того, какъ мѣры насилія его такъ побѣдоносно отражены были на Невѣ и на Чудскомъ озерѣ, рѣшился испытать твердость великаго князя Александра ласками и льстивыми обѣщаніями Онъ отправилъ къ нему двухъ ученыхъ проповѣдниковъ и съ ними свое посланіе Начавъ посланіе ложью, будто отецъ Александра, князь Ярославъ, по донесенію посла его «обѣщалъ повиновеніе римской Церкви» и убѣждая вступить въ соединеніе съ римскою Церковію, папа писалъ «просьба наша обѣщаетъ тебѣ выгоды Мы заступаемъ мѣсто Бога на землѣ Въ повиновеніи намъ нѣтъ никакого униженія для чести государя, напротивъ, этимъ путемъ возрастаетъ временная и вѣчная свобода Мы будемъ считать тебя самымъ знаменитымъ между всѣми католическими князьями и всегда съ особенною заботливостію будемъ стараться объ увеличеніи твоей славы». Въ отвѣтъ на это посланіе послано было право-

славное изложеніе вѣры, а проповѣдникамъ сказали мы знаемъ исторію вѣры отъ начала міра до Рождества Христова и отъ Рождества Христова до своего времени, къ чему же намъ новые проповѣдники [323])

Благочестивый князь утѣшенъ былъ вѣстями о побѣдахъ, одержанныхъ новгородцами и сыномъ его, княземъ Василемъ, надъ литвою и нѣмцами [324]) Но, въ 1255 году, своевольный и неблагодарный Новгородъ изгналъ князя Василія и принялъ безпокойнаго Ярослава Оскорбленный великій князь привелъ войска въ Торжокъ и, не проливая крови, послѣ долгихъ переговоровъ, заставилъ новгородцевъ принять Василія [325])

Въ 1256 году начались самые важные по своимъ послѣдствіямъ труды благовѣрнаго Александра Полномочный хана, Берки, и его родственникъ, Улавчій, явился въ Россію объявить распоряженіе великаго хана Моголи о налогахъ и почтѣ Великій князь являлся самъ къ Улавчію въ Нижній и отправилъ къ нему дары съ княземъ Борисомъ Затѣмъ видимъ его въ томъ же году уже въ Новгородѣ и не для одного надзора за положеніемъ дѣлъ Папа (въ 1255 году) облекъ рижскаго архіепископа правомъ открыть бископскую епархію въ вотской землѣ, Ижорѣ и Карели Альбертъ, не довѣряя жаднымъ ливонскимъ рыцарямъ, обратился за помощію къ шведамъ Биргеръ Ярлъ въ 1256 году отправилъ въ вотскую землю войско, съ тѣмъ, чтобы на берегу р Наровы построило оно прочную крѣпость Александръ, лишь только прибылъ въ Новгородъ, повелъ войско въ вотскую землю Шведы поспѣшили уйти Александръ, умноживъ свое войско въ Копорьѣ, повелъ его на Емь или Тавасландію, незадолго предъ тѣмъ (1249 г) покоренную шведами Пройдя горы и болота, Александръ неожиданно явился въ странѣ вражеской Шведы, пораженные неожиданностію и быстротою похода Александрова, ничего не могли сдѣлать въ защиту свою, мало того, туземцы, раздраженные жестокимъ

управленіемъ ихъ, помогали русскимъ дружинамъ преслѣдовать и бить шведовъ Александръ возвратился съ плѣнниками, заставивъ Альберта и папу отказаться отъ мечты своей и надолго усмиривъ безпокойныхъ сосѣдей [326])

Въ 1257 году Александръ былъ вмѣстѣ съ нѣсколькими князьями въ ордѣ и велъ денежные переговоры съ Улавчіемъ, другихъ князей отправилъ онъ съ подарками къ верховному хану и его министрамъ все для переговоровъ о положеніи, въ какомъ быть Россіи въ отношеніи къ ордѣ Необходимы были силы ума и гибкость воли, чтобы понять важность времени съ его послѣдствіями и извлечь все возможное для блага несчастной Россіи Вслѣдъ за Александромъ пріѣхали въ Россію «численники» и переписали земли суздальскую, муромскую и рязанскую Въ перепись не внесено духовенство, введены сборщики податей, но у русскихъ остались своя вѣра, свои законы, свой языкъ, своя народность, свое правительство Россія впослѣдствіи окрѣпнетъ, откажется платить дань ордѣ и все древнее русское окажется у нея въ неприкосновенной цѣлости И всѣмъ этимъ она будетъ обязана уму благовѣрнаго своего князя Александра [327]) Едва кончилась перепись трехъ княжествъ, какъ въ 1258 году Александръ опять отправился въ орду къ Улавчію чествть его дарами Теперь дѣло шло о переписи великаго владимірскаго княжества оно оставлено было безъ переписи не для себя, а для Новгорода Александръ понималъ, что Новгородъ своимъ необузданнымъ своеволіемъ можетъ навлечь страшныя бѣды на всю Россію Новгородцы, услышавъ въ 1257 году, что и до нихъ дойдетъ перепись, провели цѣлое лѣто въ мятежахъ и волненіяхъ, доходившихъ до убійствъ Когда въ 1258 году св Александръ пошелъ къ Новгороду съ численниками оказалось, что и сынъ его, Василій, князь новгородскій, увлекся по неопытности внушеніями мятежныхъ людей и бѣжалъ во Псковъ. Новая скорбь

для отца — скорбь о сынѣ Великій князь умѣлъ уговорить численниковъ и они согласились на первый разъ взять съ Новгорода только дары хану. Онъ вразумилъ потомъ и новгородцевъ и они, понявъ умъ и любовь Александра, спѣшили загладить предъ нимъ вину свою ласками любви и уваженія Онъ вызвалъ изъ Пскова ослушнаго сына, чтобы отослать его въ наказаніе въ суздальскую землю, а его мятежныхъ совѣтниковъ приказалъ судить по всей строгости градскаго закона, внушая спасительный страхъ другимъ [328])

Въ 1259 году на дорогѣ изъ Новгорода благочестивый князь былъ въ Ростовѣ поклониться Богоматери и видѣться для совѣта съ князьями Зимою, когда великій князь былъ во Владимірѣ, пронесся слухъ до Новгорода, что ханъ приготовилъ грозное войско на Новгородъ, если не приметъ онъ численниковъ его Устрашенные новгородцы приняли явившихся вслѣдъ затѣмъ ханскихъ чиновниковъ, съ которыми прибылъ въ Новгородъ и великій князь И, однако, дѣло не обошлось безъ мятежа Виною его было и своеволіе чиновниковъ Но великій князь понималъ, что предъ сильнымъ всегда виноватъ слабый и что гнѣвъ хана можетъ имѣть грозныя послѣдствія, онъ рѣшился неожиданною мѣрою привесть въ себя мятежныхъ Вмѣстѣ съ чиновниками хана и съ своею дружиною онъ выѣхалъ изъ Новгорода, давая понять, что послѣ того противъ Новгорода и ханъ и князь великій Это сильно подѣйствовало на буйный народъ скрѣпя сердце согласился онъ на перепись Впрочемъ, князь, любившій новгородцевъ, съ которыми такъ долго жилъ онъ, съ которыми дѣлилъ славу и труды, успѣлъ оставить за Новгородомъ преимущество, которымъ не пользовались другіе города, оставилъ право доставлять дань или прямо къ хану, или чрезъ великаго князя, а не чрезъ баскаковъ [329]) Послѣднимъ благодѣяніемъ св князя для Новгорода былъ договоръ, заключенный имъ въ 1259 году съ послами

ганзейскаго союза о свободной торговлѣ новгородцевъ въ городахъ ганзы и ганзейцевъ въ Новгородѣ [330])

Послѣдующіе два года были годами отдыха душевнаго для св князя По всей вѣроятности, въ это время построена имъ была во имя его ангела женская обитель въ Суздалѣ, гдѣ въ 1262 году опочила княгиня Марія, въ инокиняхъ Марфа [331])

Еще предстоялъ ему одинъ подвигъ любви за отчизну и уже послѣдній Татары почему-то рѣшились замѣнить въ Россіи своихъ сборщиковъ откупщиками-хивинцами За ихъ жадность къ корысти и жестокость, русскій народъ прозвалъ ихъ бесерменами Ища своихъ выгодъ, раскладывали они подать по своему усмотрѣнію и вымогали ее безъ всякаго милосердія Народъ страдалъ и терпѣлъ, но потерялъ терпѣніе Въ 1262 году жители Владиміра, Суздаля, Переяславля, Ростова, Ярославля по звуку вѣчевыхъ колоколовъ возстали на безчеловѣчныхъ притѣснителей своихъ и всѣхъ перебили, не думая о послѣдствіяхъ Уже страшное полчище поднялось изъ орды, чтобы пройти съ огнемъ и мечемъ русскую землю за бунтъ противъ хана Великій князь поспѣшилъ въ орду ходатайствовать за народъ, или положить тамъ голову. Отправивъ сына Димитрія и брата Ярослава противъ нѣмцевъ къ Дерпту, онъ поѣхалъ въ орду въ 1262 году, а возвращался оттуда уже осенью 1263 года Понятно, какъ много стоило трудовъ, просьбъ, подарковъ, поклоновъ, переговоровъ, чтобы умилостивить разгнѣванныя татарскія власти Успѣхъ превзошелъ ожиданія Благовѣрный князь успѣлъ выпросить не только прощеніе простодушному народу въ его преступленіи, но и свободу отъ обязанности воевать вмѣстѣ съ монголами, которой выполненіе для истощеннаго народа было бы тягостію невыносимою [332])

Онъ возвращался въ отечество съ радостною вѣстію Но, отправясь изъ Россіи съ разстроеннымъ здоровьемъ, онъ въ

Нижнемъ почувствовалъ себя нездоровымъ, отдохнувъ здѣсь, поѣхалъ далѣе, но, не доѣхавъ до Городка, занемогъ такъ сильно, что остановился Ему было еще только 43 года, но кто изъ князей понесъ столько трудовъ, подвиговъ и мукъ душевныхъ за Россію, сколько понесъ Александръ? Предчувствуя, что близокъ конецъ его, онъ принялъ ангельскій образъ съ именемъ Алексія и ноября 14-го 1263 года блаженно почилъ

Во Владимірѣ не знали о кончинѣ св князя Во время богослуженія святитель Кириллъ внезапно возвѣщаетъ народу «уже зашло солнце земли русской». Народъ не понялъ или не хотѣлъ понять этихъ словъ Сокрушенный скорбію, святитель, помолчавъ, прибавилъ «благовѣрный великій князь Александръ нынѣ преставился» При этой вѣсти исторглись изъ устъ и сердецъ народа слова выразительныя «мы погибаемъ» Такъ выразилось чувство народное о великой потери для Россіи со смертію Александра! За десять верстъ вышелъ весь Владиміръ встрѣтить погребальное шествіе защитника земли русской! Во время отпѣванія князя въ соборѣ Рождественской обители, вопль народа былъ невыразимый И здѣсь же къ утѣшенію осиротѣвшей Россіи Господь показалъ, что защитникъ ея живъ предъ Нимъ Когда м Кириллъ, при окончаніи погребальнаго пѣнія, подошелъ къ усопшему, чтобы вложить въ его руку прощальную грамоту, блаженный князь простеръ руку, принялъ хартію и сложилъ опять крестообразно руки свои На первыя мгновенія ужасъ обнялъ всѣ сердца, но потомъ они слились въ благодарной хвалѣ благости небесной къ блаженному князю и ко всей Россіи Это было 23 ноября [333])

Въ 1380 году, когда великій князь Димитрій вступалъ въ рѣшительную куликовскую битву съ Мамаемъ за свободу Россіи, благоговѣйный инокъ въ тиши ночной молился въ храмѣ Рождественской обители И вотъ онъ видитъ, у гроба благовѣрнаго князя свѣчи зажглись сами собой, къ гробу подошли

два свѣтолѣпныхъ старца и говорили св князю «возстань, Александръ, поспѣши на помощь сроднику своему великому князю Димитрію, его одолѣваютъ иноплеменники» Св Александръ всталъ и всѣ стали невидимы Смиренный инокъ, пораженный страхомъ, умолчалъ было о видѣнии Но, когда оказалось, что видѣніе было именно въ ночь знаменитой битвы куликовской, онъ уже боялся молчать и сказалъ о всемъ митрополиту Святитель возвѣстилъ о томъ великому князю и открылъ гробъ св князя Спустя 117 лѣтъ послѣ погребенія св тѣло оказалось нетлѣннымъ. Съ честію положили его въ ракѣ поверхъ земли И отъ него потекли различныя исцѣленія слѣпые прозирали, разслабленные укрѣплялись, бѣсные освобождались отъ духовъ нечистыхъ [334])

---

† Въ тотъ же день преставленіе св. ИИТРОФА́НА, епископа Воронежскаго.

РОДИЛСЯ я отъ благочестивыхъ родителей и былъ ими воспитанъ въ непорочномъ благочестіи восточной Церкви, въ православной вѣрѣ», такъ говоритъ святитель Митрофанъ въ духовномъ завѣщаніи своемъ [335]). Онъ родился въ 1623 году отъ родителей духовнаго званія, родъ его, записанный въ синодикахъ, начинается лицами, облеченными въ іерейскій санъ Мірское имя его было Михаилъ и былъ онъ обязанъ узами брака, въ письмѣ къ архимандриту Шартрошскаго монастыря говоритъ онъ о сынѣ своемъ Иванѣ Михайловѣ

Большая половина жизни его прошла въ быту семейномъ, потерявъ жену, на 40 году отрекся онъ отъ мірской жизни и вступилъ въ общежительную Золотниковскую обитель, что невдали отъ Суздаля Скоро стали говорить о строгой жизни

инока Митрофана Братія сосѣдней Яхремской обители просила духовное начальство назначить имъ въ игумена добраго старца Митрофана и Митрофанъ посвященъ въ игумена крутицкимъ митрополитомъ, блюстителемъ патріаршей каѳедры Игуменомъ Яхромской обители былъ онъ 10 лѣтъ Заботясь о благолѣпіи дома Божія, онъ пріобрѣлъ для обители богато-украшенное евангеліе [336]) Видя тѣсноту храма, съ пособіями благотворителей построилъ болѣе просторный храмъ въ честь Спасителя и снабдилъ его новою утварью Эти памятники ревности его о домѣ Божіемъ еще цѣлы Въ 1675 году пр Іоакимъ поручилъ ему другую, болѣе извѣстную обитель, Унженскую, пр Макарія Здѣсь онъ пробылъ 7 лѣтъ [337]) Здѣсь попеченіемъ его сооружены теплый храмъ въ честь Благовѣщенія Богоматери съ трапезою и колокольнею. Въ соборномъ Троицкомъ храмѣ цѣлы писанныя по его заботѣ мѣстныя иконы Спасителя, пр Макарія, Успенія Богоматери, Сошествія Св Духа, Іоанна Предтечи, въ храмѣ пр. Макарія образъ Спасителя съ надписью «1680 г , по обѣщанію монаха Митрофана» Всѣ прочія помянутыя иконы писаны, по надписямъ, 1679 и 1680 гг при игуменѣ Митрофанѣ Патріархъ съ любовію видѣлъ въ игуменѣ Митрофанѣ инока ревностнаго къ духовной жизни, настоятеля попечительнаго, мужа опытнаго въ жизни и образовавшаго себя усерднымъ чтеніемъ полезныхъ книгъ Онъ поручилъ его надзору сосѣднія обители и храмы, для поддержанія въ нихъ принадлежащаго имъ порядка и благочинія Унженская обитель находилась тогда въ особенномъ вниманіи царскаго дома и царь Ѳеодоръ имѣлъ случай не разъ видѣть игумена Митрофана Изъ царедворцевъ особенно любилъ обитель Макарьеву и ея игумена бояринъ Богданъ Матвѣевичъ Хитрово когда только бывалъ игуменъ въ Москвѣ, онъ всегда принимаемъ былъ съ любовію набожнымъ бояриномъ и игуменъ любилъ его за любовь его къ обители

Въ 1682 году, когда нужно было избрать перваго епископа воронежскаго, царь Ѳеодоръ, благоговѣйный къ пр Макарію, избралъ «ученика и намѣстника его, игумена Митрофана, мужа истинно праведнаго и святаго», такъ говоритъ современная монастырская записка [338]) Новыя епархіи, въ томъ числѣ и воронежская, открыты были тогда съ тѣмъ, чтобы ближайшій надзоръ святителей могъ во-время видѣть замыслы раскола и во-время принимать мѣры для противодѣйствія расколу Митрофанъ посвященъ въ епископа воронежскаго 2 апрѣля 1682 года патріархомъ съ 16 архипастырями Скоро въ самой Москвѣ пришлось ему видѣть, что значилъ для Церкви и отечества расколъ Такъ какъ благочестивый царь Ѳеодоръ скоро скончался, а епископу новой епархіи надобно было приготовить многое для новой каѳедры, запастись и совѣтами и вещами нужными для архіерейскаго служенія (много утвари и книгъ получилъ онъ отъ архипастыря сосѣдней рязанской епархіи), то святитель Митрофанъ присутствовалъ при вѣнчаніи царей Іоанна и Петра Алексѣевичей Вмѣстѣ съ тѣмъ, въ его глазахъ происходили и кровавыя неистовства стрѣльцовъ противъ бояръ и слѣдовавшій затѣмъ бунтъ Пустосвята съ тѣми же стрѣльцами, домогавшійся передать всѣ высшія правительственныя мѣры въ завѣдываніе раскола Онъ былъ въ Кремлѣ въ тотъ страшный день (5 іюля 1682 года), когда Хованскій отъ имени раскольниковъ объявилъ Софіи, что если патріархъ и архіереи не явятся на площадь къ раскольникамъ, они ворвутся во дворецъ, убьютъ патріарха и всѣхъ духовныхъ Онъ былъ въ тотъ же день на соборѣ въ грановитой палатѣ, когда раскольники, иные и пьяные, ворвались въ палату съ шумомъ, съ образами, налоями, свѣчами и подали челобитную, которую надлежало слушать Онъ видѣлъ, какъ Пустосвятъ Никита, которому волею царскою запрещено было говорить, говорилъ дерзости патріарху, и когда

холмогорскій архіепископъ Аѳанасій замѣтилъ ему грубость его, пьяный Пустосвятъ въ порывѣ ярости бросился на архипастыря, сталъ бить его и едва удержанъ былъ силою Твердость правительницы Софіи и умъ патріарха спасли тогда Церковь и отечество отъ страшныхъ бѣдъ [338]) Нельзя было не удержать до гроба въ душѣ этихъ страшныхъ сценъ буйства людей испорченныхъ И святитель Митрофанъ до гроба былъ столько же твердымъ обличителемъ своеволій невѣжественнаго раскола, сколько ревностнымъ попечителемъ о благѣ государственномъ

Прибывъ на мѣсто архипастырскаго служенія своего, святитель прежде всего обратился съ окружнымъ посланіемъ къ пастырямъ мѣстныхъ церквей «Честные іереи Бога Вышняго! писалъ святитель, вожди стада Христова! вы должны имѣть свѣтлыя умныя очи, просвѣщенныя свѣтомъ разумѣнія, чтобы вести другихъ по правому пути, по слову Господа, вы должны быть самымъ свѣтомъ *вы есте свѣтъ міру* Вы, какъ пастыри, должны преподавать овцамъ манну слова Божія, подобно какъ ангелы приготовляли чувственную манну въ пустынѣ Вы, какъ ходатаи, должны въ молитвахъ вашихъ подражать Моисею и Павлу, которые съ такою ревностію молились Богу за людей своихъ! Моисей говорилъ Богу *Господи! нынѣ аще оставиши грѣхи ихъ, то остави: аще ли ни, изглади мя изъ книгъ, въ нихъ же вписалъ еси.* Павелъ говорилъ *молился быхъ самъ азъ отлученъ быти отъ Христа по братіи моей, сродницѣхъ по плоти, иже суть израильтяне* Такъ и вамъ надобно ревновать о спасеніи людей Божіихъ Добрые пастыри были таковы, что готовы были положить свои души за овецъ Такъ и вы устройте себя *Пасите, еже въ васъ, стадо Божіе не нуждею, но волею и по Бозѣ, ниже неправедными прибытки, но усердно* Христосъ Спаситель, когда вручалъ св ап Петру пасеніе овецъ

своихъ, трижды говорилъ *паси* Это, очевидно, и для того, что пастыри трояко пасутъ врученное имъ стадо — словомъ ученія, молитвою и силою св Таинъ, и образомъ жизни Три эти вида пасенія и вы усердно выполняйте преподавайте людямъ слово ученія, показывайте въ себѣ примѣръ жизни, усердно возносите молитвы къ Богу о врученной вамъ паствѣ, старайтесь назидать ихъ святыми тайнами, т е просвѣщайте невѣрующихъ св крещеніемъ, согрѣшившихъ послѣ крещенія старайтесь приводить къ покаянію и исправленію жизни, достойныхъ сподобляйте пречистыхъ Таинъ тѣла и крови Христовой, заботьтесь о больныхъ, чтобы особенно не отходили изъ этой жизни безъ св Таинъ и не лишались послѣдняго елеосвященія Вмѣстѣ съ божественнымъ Павломъ свидѣтельствую предъ Богомъ и Господомъ Іисусомъ Христомъ проповѣдуйте слово, настойте благовременно и безвременно, обличайте, запрещайте, умоляйте съ терпѣніемъ и ученіемъ Умоляю васъ, братія, вразумляйте безчинныхъ, утѣшайте малодушныхъ, защищайте немощныхъ, будьте терпѣливы ко всѣмъ, непрестанно молитесь, за все благодарите, ибо такова воля Божія о васъ во Христѣ Іисусѣ. Будьте примѣромъ для вѣрныхъ въ словѣ, въ жизни, въ любви, въ духѣ, въ вѣрѣ, въ чистотѣ, не подавайте соблазна никому, чтобы служеніе ваше было безпорочно, во всемъ представляйте себя какъ Божихъ слугъ Если все это соблюдете то, когда явится пастыреначальникъ, получите неувядаемый вѣнокъ славы О! когда бы получить всѣмъ намъ сію славу, благодатію Господа нашего Іисуса Христа, Которому принадлежитъ слава и держава со Отцемъ и Св Духомъ, во вѣки вѣковъ! Благословеніе Господне на васъ, благодатію Его, всегда, нынѣ и присно и во вѣки вѣковъ Аминь»

Это посланіе показываетъ, какою живою, какою отеческою любовію исполнено было сердце святителя, какъ высоко понималъ онъ долгъ пастыря и какъ старался выполнить его самъ!

Новое мѣсто іерархической каѳедры, доселѣ не видавшее архипастырскаго служенія, требовало отъ архипастыря многихъ и разныхъ заботъ, тѣмъ болѣе, что Воронежъ въ тѣ времена подвергался и нападеніямъ татаръ Вотъ распоряженіе, которое содержаніемъ своимъ показываетъ, какъ много было и другихъ еще распоряженій архипастыря! Правитель духовныхъ дѣлъ, воскресенскій священникъ, «по указу отъ 29 іюля 1683 года, преосвященнѣйшаго Митрофана, епископа воронежскаго», писалъ «стрѣлецкому головѣ Семену Ѳедосѣевичу По правиламъ св апостолъ и св отцовъ архіереи Божіи со всѣмъ освященнымъ соборомъ должны въ праздникъ происхожденія Честнаго Креста выходить изъ города на источникъ для освященія воды Голова Семенъ Ѳедосѣевичъ имѣетъ приказать, въ предохраненіе города и всѣхъ людей отъ набѣга непріятельскихъ людей, въ 1 числѣ августа, на происхожденіе Честнаго Креста, быть воронежскимъ стрѣльцамъ съ ружьями и наблюдать, какъ бы не случилось какого несчастія съ Воронежомъ и городскими людьми Преосвященный приказалъ также, чтобы на р Воронежѣ къ показанному числу построена была іордань, а въ іорданѣ обычный ковчегъ (ящикъ), какъ бываетъ у прочихъ архіереевъ Божіихъ, чтобы можно было погружать Честный и Животворящій Крестъ» [340])

Вскорѣ по прибытіи своемъ въ Воронежъ святитель началъ строить каменный каѳедральный соборъ Благовѣщенія Богоматери Въ этомъ храмѣ ему не суждено было совершать служеній онъ служилъ въ деревянномъ храмѣ ап Петра и Павла Много заботился онъ, чтобы утварь и облаченіе были приличныя святилищу Божію, довольно утвари устроилъ онъ на свой счетъ Онъ зорко смотрѣлъ и за тѣмъ, чтобы все жертвуемое храму Божію хранилось бережно и благоговѣйно Смиренный инокъ въ кели и въ душѣ своей, онъ въ храмѣ Божіемъ, предъ паствою являлся облеченнымъ знаками высокаго сана своего

Въ началѣ епархія его, кромѣ Воронежа, заключала въ себѣ шесть городовъ Елецъ, Костенскій, Землянскъ, Орловъ, Урывъ и Коротоякъ Епархія не обширная! Такъ какъ тогда содержаніе каѳедры со всѣмъ ея клиромъ зависѣло отъ сбора опредѣленной, но незначительной суммы съ церьвей и обителей, то понятно, что воронежскій святитель не могъ быть богатымъ и боролся съ нуждами въ содержаніи дома своего



Правда, къ дому приписаны были кое-какія земли и именно угодья Боршевскаго монастыря, но они мало приносили пользы, по ихъ отдаленности Въ письмѣ отъ 17 апрѣля 1692 года къ острогожскому полковнику Петру Алексѣевичу Буларту святитель проситъ скорѣе взять въ арендное содержаніе извѣстную вотчину за прежнюю цѣну [341]) Въ письмѣ къ острогожскому полковнику Ѳедору Ивановичу Куколю пишетъ «приходитъ праздникъ Благовѣщенія Пресвятой Богородицы Сдѣлай милость, Ѳедоръ Ивановичъ, прикажи для такого праздника и для прибытія государева достать свѣженькаго осетра и свѣжей бѣлужины, или и новопросольной, здѣсь въ Воронежѣ и сомины взять негдѣ» [342]) Не смотря на малое число городовъ новой епархіи, духовные управители рязанской епархіи, къ которой прежде принадлежали и города новой епархіи, входили съ жалобами на присвоеніе нѣкоторыхъ церквей воронежскимъ начальствомъ, и дѣло доведено было до патріарха [343]) Іоакимъ грамотою отъ 30 января 1696 года, съ точностію опредѣляя границы воронежской епархіи, писалъ, что въ ея кругѣ должны состоять и поселившіеся по р Осереду, Битюку и Икорцу, это было не столько расширеніе границы воронежской епархіи, сколько точное обозначеніе ея въ пунктахъ не ясно

опредѣленныхъ Далеко болѣе сдѣлалъ царь Петръ Великій Самъ часто бывая въ Воронежѣ для строенія кораблей, онъ близко видѣлъ нужды новой каѳедры, видѣлъ и мѣстности воронежскаго края, какъ и характеръ жителей [344]) Мѣста по Усерду и часть Коротоякскаго уѣзда заселены были малороссіянами Острогожскаго полка Полковой городъ принадлежалъ къ бѣлогородской епархіи Такимъ образомъ, нѣкоторыя церкви Острогожскаго полка состояли въ вѣдѣніи воронежскаго святителя, самая же большая часть казаковъ относилась по духовнымъ дѣламъ къ отдаленному бѣлогородскому архипастырю Царь Петръ въ жалованной грамотѣ 1699 года писалъ «поелику бѣлогородская и рязанская епархіи не бѣдны, а воронежская недостаточна, и при томъ нѣкоторые города отъ нихъ стоятъ вдали то приписать еще къ воронежской епархіи отъ рязанской города Усмань, Острожки, Бѣлоколодцкъ и Демшинъ, а отъ бѣлогородской епархіи городъ Острогожскъ и съ ихъ уѣздами» Для содержанія архипастырскаго дома даны были еще мельницы и село Боеракъ въ Лебедянскомъ уѣздѣ [345])

Блаженный архипастырь, проникнутый духомъ ученія Христова, былъ искреннимъ чтителемъ власти царской и усерднымъ попечителемъ о благѣ православнаго царства. Государь Петръ Великій готовился тогда къ войнѣ съ магометанскимъ царствомъ и для нанесенія рѣшительныхъ ударовъ съ моря азовской крѣпости строилъ (съ 1694 года) на воронежской верфи корабли разныхъ размѣровъ. Святитель Божій старался помогать святому дѣлу и молитвою и словомъ увѣщанія. Онъ объяснялъ при каждомъ случаѣ, какъ благодѣтельны намѣренія государя для отчизны и церкви, столько лѣтъ страждущихъ отъ дикаго магометанства Когда же строеніе кораблей встрѣтило себѣ затрудненіе, вопреки стараніямъ царя, въ недостаткѣ денегъ, святитель поспѣшилъ отвратить это препятствіе Собравъ всѣ деньги, какія были у него при каѳедрѣ,

онъ принесъ ихъ государю и сказалъ «всякій сынъ отечества долженъ отъ своего достатка помогать нуждѣ государственной, прими же, государь, отъ моихъ издержекъ оставшіяся деньги и употреби ихъ противъ невѣрныхъ» Тронутый Петръ принялъ это пособіе изъ рукъ святителя, какъ залогъ благоволенія Божія къ его предпріятію Постройка кораблей пошла быстро Съ наступленіемъ весны 1696 года царь имѣлъ утѣшеніе спустить на Донъ флотъ свой 2 военныхъ корабля и 30 малыхъ судовъ съ 4,000 войска Азовъ палъ къ стопамъ царя Признательный Петръ, торжествуя покореніе Азова, повелѣлъ святителю Митрофану называться воронежскимъ и азовскимъ И въ послѣдующее время св Митрофанъ жертвовалъ достояніе свое на нужды государства Во время шведской войны расходы военные истощали казну до крайности Въ 1700 году святитель Митрофанъ послалъ отъ себя 4,000 р на остановившееся строеніе кораблей въ воронежскомъ адмиралтействѣ Въ слѣдующемъ году онъ пожертвовалъ 3,000 р на жалованье воинамъ Петръ Великій писалъ въ грамотѣ святителю «донесено намъ, что для общей пользы христіанъ, на вспоможеніе войнѣ съ врагами святаго креста, по доброжелательному усердію къ нашему царскому величеству, на строеніе кораблей и ратнымъ людямъ морскаго военнаго флота ты далъ изъ своей домовой казны 4,000 р въ Воронежѣ Мы, великій государь, усердіе твое ко всему христіанскому народу милостиво принимаемъ и хвалимъ За то и впередъ милость нашего царскаго величества неотъемлемо пребудетъ съ тобою, нашимъ богомольцемъ, въ чемъ будь благонадеженъ навсегда» Эта грамота писана отъ 20 апрѣля 1700 года, а другая такого же содержанія писана 18 мая 1701 года [246])

Человѣкъ Божій, благоговѣя къ помазаннику Божію, твердо хранилъ въ душѣ, что св воля Божія выше всего и спасеніе душъ христіанскихъ, врученныхъ сею волею христіанскому

пастырю, должно быть предметомъ ревности пастырской Пророкъ Илія ревновалъ противъ соблазновъ, посѣваемыхъ въ народѣ, и говорилъ о нечестіи соблазна царямъ Израиля И святитель Митрофанъ не боялся говорить правду царю, въ виду опасностей грознаго царскаго гнѣва. Петръ Великій проживалъ по временамъ по нѣсколько недѣль въ Воронежѣ для надзора за постройкою военнаго флота Вблизи адмиралтейства стоялъ дворецъ его По обычаю иноземному, зданіе царское было украшено изваяніями языческихъ боговъ Разъ царь пригласилъ къ себѣ святителя Старецъ по простотѣ евангельской пѣшимъ пошелъ къ царю Уже перешелъ онъ мостъ и вступилъ на островъ р Воронежа, гдѣ находилось адмиралтейство, какъ взоръ его встрѣтилъ изваянія языческія у воротъ дворца Цѣломудренный взоръ святителя оскорбился и благоговѣніе его къ высотѣ христіанства, замѣняемаго здѣсь язычествомъ, возмутилось Святитель не пошелъ далѣе, а воротился въ свои кели Государь, которому сказали, что архіерей былъ у дворца и ушелъ, по свѣтскому направленію мыслей оскорбился поступкомъ архипастыря Онъ послалъ опять звать его къ себѣ Святитель отвѣчалъ посланному «пока государь не повелитъ низвергнуть идоловъ, которые соблазняютъ народъ, не могу явиться во дворецъ предъ его царскія очи». Услышавъ столь рѣшительный отвѣтъ Петръ пришелъ въ негодованіе Какъ смѣетъ онъ не слушаться царской власти? говорилъ гнѣвный Петръ Царь послалъ сказать, что если не явится сейчасъ же, какъ преступникъ царской воли, подвергнется казни «Жизнь моя во власти царя, отвѣчалъ святитель посланному но для меня лучше умереть, чѣмъ нарушить долгъ святительскаго сана моего Лучше умереть, чѣмъ присутствіемъ своимъ или боязливымъ молчаніемъ одобрять язычество Неприлично государю православному ставить языческіе болваны и тѣмъ соблазнять простыя сердца народа» Гнѣвъ Петра, между тѣмъ, нѣ-

сколько остылъ и когда передали ему слова святителя, онъ терпѣливо выслушалъ ихъ Съ своей стороны, свят Митрофанъ, хорошо зная строгость Петра, зная, что царское слово, возвѣстившее ему смерть, не исполнится развѣ по чуду Божію, спѣшилъ приготовить душу свою къ вѣчности Онъ распорядился, чтобы благовѣстили ко всенощному бдѣнію въ большой колоколъ. Государь, услышавъ благовѣстъ, спросилъ «что за праздникъ завтра?» Ему отвѣчали, что нѣтъ никакого Онъ послалъ спросить о причинѣ благовѣста къ архіерею Святитель отвѣчалъ посланному «мнѣ, какъ преступнику, словомъ царскимъ назначена смерть, готовясь къ смерти, хочу я совершать соборное моленіе съ церковію о прощеніи грѣховъ моихъ, чтобы Господь явилъ надо мною милость свою» Петръ изумился рѣшимости святителя умереть по ревности къ дѣлу Божію. Онъ немедленно послалъ успокоить его милостивымъ словомъ своимъ и просилъ не тревожить народа необычайнымъ звономъ Затѣмъ, немедля велѣлъ снять статуи, оскорбившія пастыря Услышавъ о послѣднемъ, святитель на другой день пришелъ къ царю и смиренно благодарилъ его за уничтоженіе изваяній, соблазнительныхъ для народа Такъ, пастырь Божій совершилъ исповѣдническій подвигъ Государь видѣлъ по этому опыту величіе духа въ святителѣ и еще болѣе, чѣмъ прежде, сталъ уважать его [347])

Святитель Митрофанъ и во всякое другое время близко къ душѣ держалъ мысль о смерти Доказательствомъ тому служитъ синодикъ его Здѣсь помѣщены увѣщанія не увлекаться счастіемъ временнымъ, ни богатствомъ, ни властію, ни честями, а помнить, что надобно умереть и явиться на судъ Божій Этотъ синодикъ служитъ памятникомъ и твердой вѣры святителя въ нужду и благотворное дѣйствіе молитвъ за усопшихъ. Здѣсь видимъ и то, какъ сердце святителя было просторно, оно обнимало и овецъ паствы своей и людей вѣрно слу-

жившихъ отчизнѣ православной Здѣсь поминаются воины изъ полку боярина Алексѣя Семеновича Шеина, скончавшеся на пути къ Азову и убитые подъ стѣнами сего города, воины изъ полку боярина Бориса Петровича Шереметева, убіенные въ сраженіи и умершіе въ плѣну. Святитель и другими опытами показывалъ, что любовь христіанская была жизнію души его Домъ его былъ отдыхомъ для всѣхъ, утомленныхъ жизнію,—въ немъ находили помощь себѣ бѣдняки всякаго вида, вдовы и сирые Послѣ того вполнѣ естественно видѣть и то, что въ письмѣ къ игумену унженскому (отъ 16 сентября 1693 года) св Митрофанъ смиренно проситъ игумена не лишить любви своей сына его Ивана и поберечь его отъ обидъ и отъ всякихъ худыхъ людей [348]), а въ письмѣ къ шартомскому архимандриту проситъ оказать сыну его покровительство, когда тотъ будетъ у него въ обители, на пути изъ Воронежа въ Унженскій монастырь, къ своей должности, къ должности подъячаго обители [349]) Пастырскою заботливостію его основались въ епархіи его двѣ обители въ 1690 году Донщинская и въ 1693 году Битюгская, и самъ онъ нерѣдко проживалъ въ первой [350]) Блаженный архипастырь былъ простъ въ обхожденіи къ нему открытъ былъ доступъ для каждаго, богатаго и бѣднаго, знатнаго и безъизвѣстнаго

Двадцать лѣтъ св Митрофанъ управлялъ воронежскою паствою и достигъ глубокой старости Предчувствуя близкое изшествіе изъ міра земнаго, приготовилъ онъ духовное завѣщаніе Завѣщаніе его—поучительно и назидательно

«Судьбами Божіими, говоритъ онъ, дошелъ я до семидесятилѣтней старости и уже изнемогаю въ силахъ тѣлесныхъ. Потому, помня о смерти, разсудилъ я написать послѣднее мое писаніе, чтобы оказать помощь душѣ и тѣлу моему Съ глубокимъ смиреніемъ Божій архіерей исповѣдуетъ предъ всѣми свою вѣру, которой служителемъ остается до послѣдняго вздоха.

«Когда грѣшная душа моя, продолжаетъ онъ, разрѣшится отъ узъ плоти, вручаю ее благости премудраго Бога, создавшаго ее, да приметъ ее милостиво, какъ дѣло рукъ своихъ, а грѣшныя кости предаю матери всѣхъ, ожидая воскресенія мертвыхъ» Затѣмъ обращаетъ отеческую заботу свою къ пастырямъ церкви и убѣждаетъ ихъ ходить достойно званія «Простецъ согрѣшивший дастъ отвѣтъ только за свою душу, а іереи будутъ истязаны за многихъ,—тѣ, которые не радѣли о овцахъ, собирая съ нихъ млеко и волну» Обращаясь къ судіямъ, говоритъ «судіямъ епархіи нашей заповѣдую пещись о правосудіи въ дѣлахъ гражданскихъ пусть совершаютъ праведный судъ. Неправда въ судахъ и коварство между людьми очень умножились, очень много плачущихъ отъ бѣдности и оскорбленій,—люди всякаго званія терпятъ оскорбленія, вдовы, сироты, немощные. Завѣщаваю судіямъ — по волѣ государя управлять людьми правдиво, чтобы жили о Богѣ духомъ, безъ напрасной молвы и ни къ чему ненужной суетности» .. Всей паствѣ своей говоритъ «всѣмъ живущимъ по городамъ и селамъ епархіи моей предлагаю—строго сохранять благочестіе и смотрѣть за спасеніемъ душъ своихъ Пусть всѣ православные христіане пребываютъ въ прародительской вѣрѣ, во всемъ добромъ, въ чистотѣ, воздержаніи, святости и покаяніи Заповѣдую имѣть вседушевную любовь къ православно-каѳолической вѣрѣ, чтить единую во всей вселенной Церковь какъ матерь и въ ней пребывать неуклонно, крѣпко держаться преданія и ученія св отцевъ,—ни въ чемъ не уклоняясь отъ нихъ Какъ безъ правильной вѣры нельзя угодить Богу, такъ и внѣ св восточной Церкви и безъ свѣтлаго ея ученія, преданнаго Богомъ, нельзя никому спастись» Потомъ обращается къ самому себѣ и пишетъ «если какимъ бы то ни было образомъ согрѣшилъ я, какъ человѣкъ, если кого либо оскорбилъ въ моемъ санѣ со слезами прошу каждаго простить меня прошу прощенія у всей

церкви Божіей и у всего священнаго собора, прошу молитвъ всего православнаго народа за мою грѣшную душу, чтобы помиловалъ ее Господь предстательствомъ пречистой Своей Матери и сподобилъ меня царствія небеснаго Сотворите милость для меня, принесете послѣдній долгъ Богу для пользы души моей помяните грѣшную мою душу, чтобы и вы были помянуты Господомъ въ день праведнаго суда Сей глаголъ мой предстанетъ предъ вами въ день праведнаго суда Не отриньте прошенія моего,—послѣдней любви вашей ко мнѣ грѣшному, со слезами прошу, — не забудьте меня грѣшнаго въ молитвахъ своихъ, по заповѣди апостола братія, молитесь другъ за друга» Въ концѣ всего проситъ похоронить его въ архангельскомъ придѣлѣ, а не въ самомъ соборѣ и непремѣнно облечь его предъ кончиною въ схиму

Святитель скончался 23 ноября 1703 г По волѣ Божіей случилось, что въ тотъ самый день прибылъ въ Воронежъ государь По обычаю своему поспѣшилъ онъ посѣтить добраго архипастыря, но уже засталъ его при послѣднемъ издыхаиіи, царь поцѣловалъ его руку и остался ждать кончины, которая не замедлила Государь самъ закрылъ глаза его и велѣлъ приготовить все нужное для погребенія почетнаго Декабря 4 всѣ собрались въ соборъ, явился и Петръ Великій со всѣми чинами адмиралтейства Отпѣваніе совершилъ алексѣевскій архимандритъ Никаноръ, съ игуменами и священниками Когда надобно было выносить тѣло и священники подошли, чтобы поднять тѣло государь, обратясь къ чинамъ морскимъ, сказалъ «намъ стыдно будетъ, если не засвидѣтельствуемъ признательности нашей сему благодѣтельному пастырю отданіемъ послѣдней почести, мы сами вынесемъ тѣло его» И съ этими словами государь поднялъ гробъ святителя и съ старшими военачальниками понесъ въ соборъ, потомъ самъ же несъ тѣло въ усыпальницу и опустилъ въ могилу «Не осталось у меня та-

кого святаго старца,—буди ему вѣчная память»! сказалъ царь благодарный

Дивны пути Божіи! Соборъ, строенный святителемъ цѣлыя пятнадцать лѣтъ, оказался ненадежнымъ и остался безъ употребленія [351]) Къ чему это? Для земнаго человѣка, кто бы онъ ни былъ, нужна скорбь, чтобы очистить душу его Она нужна была и для блаженнаго Митрофана Но вмѣстѣ съ тѣмъ непрочный храмъ назначенъ былъ и къ славѣ Митрофана, очищеннаго скорбями времени. Архангельскій придѣлъ собора, гдѣ положено было тѣло святителя, потребовалъ многихъ поправокъ Гробъ святителя пришлось перенесть въ другой храмъ и перенесли въ храмъ, бывшій подъ колокольнею, потомъ, спустя 15 лѣтъ, поставили его въ новомъ Благовѣщенскомъ соборѣ Въ тотъ и другой разъ тѣло святителя видѣли нетлѣннымъ Потому паства его ожидала полнаго прославленія его,—и между тѣмъ по его же волѣ часто совершала панихиды о успокоеніи блаж архипастыря Съ 1820 г число почитателей памяти святителя увеличилось,—являлись совершать панихиды и изъ сосѣднихъ епархій Въ 1830 г доведено было о томъ до свѣдѣнія синода Положено было ожидать ясной воли Божіей — Осенью 1831 г., при починкѣ фундамента соборнаго, открылось нетлѣнное тѣло святителя 1832 г апр 19 совершено было свидѣтельствованіе мощей, свѣдѣнія о чудесахъ подвергнуты были строгому изслѣдованію еще прежде того Чудесъ совершалось множество Вотъ нѣкоторыя изъ нихъ

Въ 1829 г липецкій помѣщикъ Іоаннъ Ладыгинъ, разслабленный до того, что носили его на простыняхъ, послѣ молебна предъ иконою Богоматери, стоявшею надъ гробомъ святителя, и послѣ панихиды о вѣчномъ покоѣ его съ праведными, получилъ возможность выдти на костыляхъ, а спустя нѣсколько мѣсяцевъ, посѣтивъ опять гробъ блаж Митрофана, совсѣмъ выздоровѣлъ —На слѣдующемъ году одиннадцатилѣт-

ней дочери его, лежавшей въ горячкѣ, явился во снѣ Митрофанъ въ святительскомъ облачении и она съ той ночи выздоровѣла

Воронежскій помѣщикъ Солнцевъ, послѣ возобновившейся нервной горячки, присужденъ былъ врачами къ смерти но, покрытый мантіею святителя, заснулъ и спустя недѣлю сталъ совсѣмъ здоровымъ

Дочь однодворца съ окт 1829 г отъ застуженной кори вся покрыта была струпьями но бывъ помазана елеемъ изъ лампады святителя, въ половинѣ поста оздоровѣла, а къ пасхѣ все тѣло ея совсѣмъ очистилось

Осмилѣтняя благородная дѣвица Марія страдала витовою пляскою и потомъ совсѣмъ лишилась употребленія рукъ и ногъ Три дня возлагали на нее мантію святителя Митрофана и каждый разъ чувствовала она облегченіе, въ третій день видѣла она у своей кровати старца въ иноческой одеждѣ и выздоровѣла, а по иконѣ св Митрофана узнала видѣннаго ею старца

ДВАДЦАТЬ ЧЕТВЕРТАГО ЧИСЛА.

† Память о св. муч. ⳨ЕРКУРІѢ Смоленскомъ.

СВ. МЕРКУРІЙ родился гдѣ-то на Западѣ, вѣроятно въ Моравіи, отъ родителей благородныхъ [352]) «Вѣрою правовѣрною огражденный, а не полувѣріемъ боля» и слѣд не нѣмецъ, а славянинъ, онъ по любви къ правовѣрію, которому не просторно было на Западѣ, вступилъ въ службу смоленскаго князя Высокаго роста, мужественный и сильный, онъ былъ воинъ въ полной силѣ слова но велъ втайнѣ жизнь подвижника, былъ строгій постникъ, проводилъ ночи въ молитвѣ—и хранилъ дѣвственную чистоту, православную вѣру

не только исповѣдывалъ на словахъ, но готовъ былъ умереть за нее [353]) Въ 1238 г полчища татаръ приблизились къ Смоленску, раззоряя все на пути и нагло ругаясь надъ святынями христіанства, онѣ остановились за 25 верстъ отъ города, на мѣстѣ называвшемся Долгомостье, это мѣсто, и понынѣ извѣстное подъ тѣмъ же именемъ, множествомъ могилъ указываетъ на кровопролитную битву [354]).—Татарами начальствовалъ великанъ, гордый гигантскимъ ростомъ и силою — Тяжело было блаж Меркурію видѣть, что чистая, святая вѣра нагло оскорбляется счастливымъ язычествомъ, душа его страдала, онъ горѣлъ желаніемъ положить жизнь свою за св вѣру, но такъ, чтобы изъ того вышло какъ можно болѣе славы для св



вѣры и болѣе позора для нечестія Онъ молился о томъ пламенно Въ смоленскомъ соборѣ, гдѣ стояла чудотворная икона Богоматери, благоговѣйный пономарь ночью во время молитвы услышалъ голосъ «иди къ рабу моему Меркурію на Подолье,— среди двора увидишь ты его, и скажи ему тихо Меркурій! иди въ брани военной, Владычица зоветъ тебя›. Пономарь пошелъ на Подолье и вотъ среди двора стоитъ воинъ съ воздѣтыми къ небу руками Тихо объявилъ ему небесную волю пономарь и оба пошли они въ храмъ Здѣсь Меркурію сказано, чтобы отправился онъ на Долгомостье и сразился съ великаномъ, — ему обѣщана небесная помощь Меркурій сѣлъ на коня и поспѣшилъ на указанное мѣсто [355]) Онъ прошелъ военную стражу, незамѣченный никѣмъ, и среди непріятельскаго стана увидѣлъ великана Оградясь крестнымъ знаменіемъ, призвавъ на помощь вызвавшую его на подвигъ, Меркурій убилъ гордаго мурзу и съ нимъ много другихъ татаръ Озлобленные враги поднялись

противъ города и сынъ великана убилъ св Меркурія Мученикъ предъ смертію молился за городъ и степняки, приведенные въ ужасъ смертію лучшихъ изъ своей рати, поспѣшили удалиться изъ предѣловъ смоленскихъ Благодарные жители Смоленска благоговѣйно похоронили тѣло Меркурія въ смоленскомъ соборѣ Это было нояб 24-го 1238 г [356]) Надъ мѣстомъ погребенія воина вѣры повѣшено было оружіе его. Желѣзный шлемъ и желѣзная обувь его, простотою отдѣлки указывающія на свою древность, хранятся нынѣ въ соборной ризницѣ Въ 16 столѣтіи смольняне еще знали *мѣсто крови*, гдѣ умерщвленъ былъ св Меркурій, это за городомъ, въ полѣ [357]) Смоленскъ въ службѣ поетъ св Меркурію «какъ столпъ и твердую стѣну даровалъ тебя, Меркурій, сему городу Христосъ, здѣсь нынѣ источаешь ты струю исцѣленій и помогаешь побѣждать поганыхъ» [358]) Нынѣ мощи св Меркурія почиваютъ въ смоленскомъ Авраміевомъ монастырѣ, гдѣ во имя его есть и храмъ, освященный въ 1755 г. [359])

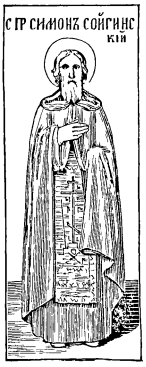

† Въ тотъ же день преставленіе преп. СИМОНА Сойгинскаго.

УРОЖЕНЕЦЪ сольвычегодскій, Симонъ полагалъ начало монашеской жизни въ Корнилиевомъ монастырѣ По смерти великаго наставника († 1537 г) онъ оставилъ Комельскую обитель и въ родномъ краю своемъ помогалъ (въ 1540 г) преп Логгину основать пустынную обитель на р Коряжмѣ Вслѣдъ затѣмъ удалился онъ за 60 верстъ отъ Коряжмы и при устьѣ р Сойги, впадающей въ Вычегду, въ дикой тогда пустынѣ поставилъ храмъ Спасителя,

освященный 17 мая 1541 г Къ блаж пустыннику собрались любители пустыни Строгій постникъ и усердный молитвенникъ велъ ихъ примѣромъ св. жизни къ блаженной вѣчности Двадцать лѣтъ подвижнически жилъ преп Симонъ въ своей обители и скончался 24 ноября 1562 г , мощи его почиваютъ подъ спудомъ въ одномъ изъ трехъ храмовъ упраздненной (1791 г) обители [360])

Въ тотъ же день св. Великомученицы ЕКАТЕРИНЫ

СВ ВЕЛИКОМУЧЕНИЦА *Екатерина* была дѣвица 17-ти лѣтъ, родомъ изъ Александріи, дщерь царская, красоты необыкновенной, образованія высокаго, съ великимъ богатствомъ Принявъ христіанскую Вѣру, она въ 304 году, по повелѣнію императора Максимина, не терпѣвшаго христіанъ, замучена за своего небеснаго Жениха, Іисуса Христа, Которому она обручила дѣвство свое Послѣ тщетныхъ убѣжденій, ласкательствъ и лукавствъ обратить Екатерину отъ христіанства къ языческому нечестію, мучители обнажили и безчеловѣчно били ее воловьими жилами, ужасно сѣкли исповѣдницу два часа по плечамъ и чреву, все дѣвственное ея тѣло покрылось ранами и сдѣлалось безобразно, кровь ея ручьями текла и обагряла землю Изсѣченная до костей, Великомученица брошена была въ темницу, безъ пищи и питія, до новыхъ истязаній, которыя скоро начались для нея Исповѣдницу связанную приказано было положить между четырехъ колесъ, съ острыми зубцами, чтобы, обращая колеса два раза въ правую и два раза



въ лѣвую сторону, раздробить тѣло ея по частямъ Но «Ангелъ Господень, сошедъ съ небеси, разрѣши святую отъ узъ цѣлу и невредиму, и колеса сокруши на части» Гонители окончили страданія ея мечемъ, усѣкнувъ ея главу

Великія страданія св Екатерины увѣрили многихъ язычниковъ въ истинѣ Евангелія, — царицу *Августу*, супругу Максимина, *Порфирія* стратилата и 200 воиновъ, которые, видя ужасныя мученія, съ необыкновенною твердостію претерпѣваемыя юною, образованною, богатою, благообразною и благороднѣйшею дѣвою, исповѣдали Христа Спасителя, и прежде Великомученицы, своей наставницы въ Вѣрѣ, страдальчески преставились, по повелѣнію жестокаго Максимина Память царицы *Августы* совершается 24 ноября

Мѣсто убіенія Великомученицы Екатерины доселѣ показываютъ въ Александріи благочестивымъ путешественникамъ Нѣкоторые изъ гражданъ Александріи, озаренные вѣрою въ распятаго Господа, соблюли небольшую мраморную колонну, на которой, по преданію, усѣчена глава св Великомученицы Колонна эта и доселѣ съ благоговѣніемъ соблюдается въ александрійской Прав обители св Саввы и стоитъ въ лѣвомъ придѣлѣ храма, посвященнаго имени сего Святаго Но св мощи Великомученицы далеко сокрыты отъ враждебнаго ей города, по преданію, св Ангелами Она въ предсмертныя минуты молила возлюбленнаго Жениха своего — Господа, чтобы онъ устроилъ, «да тѣло ея, еже Его ради муками бывъ уранено, мечемъ посѣкается, невидимо будетъ врагамъ Его гонящимъ ее», и Господь сокрылъ ея св тѣло. Слишкомъ черезъ два вѣка послѣ страдальческой кончины св Екатерины, братія Синайской обители, основанной Юстиніаномъ, за 800 верстъ отъ Александріи, извѣщаются свыше, что мощи Великомученицы Екатерины не далеко отъ нихъ покоятся и что надобно перенести ихъ въ новосозданный храмъ обители Синая

Благочестивые старцы спѣшатъ къ горѣ, указанной имъ недалеко отъ обители, побѣждаютъ всѣ трудности пути на высоту горы (до 1200 саженъ), достигаютъ темени горы и обрѣтаютъ нетлѣнныя, благоухающія мощи св Великомученицы Ихъ положить сюда только и могли Ангелы Сіи мощи св Екатерины суть ея *глава и лѣвая рука* Святую главу невѣсты Христовой покрываетъ нынѣ златый вѣнецъ, а рука ея украшена драгоцѣнными перстиями Небольшая мраморная рака, блюдущая эту святыню, стоитъ въ Синайской обители въ алтарѣ великаго храма, во имя Преображенія Господня — на правой сторонѣ престола

Въ IX вѣкѣ Ѳеофанъ Никейскій и неизвѣстный монахъ Вавилъ написали многія пѣсни въ честь Великомученицы Екатерины, нынѣ православною Церковію поемыя въ день ея преставленія Преподобный Ѳеофанъ написалъ канонъ, коего краестрочіе заключаетъ слѣдующую мысль «Екатерину приснопамятную пѣснями пою».

Церковь въ день памяти Великомученицы, ублажая ее, говоритъ «Богозванная невѣста, блаженная Екатерина, ты добродѣтельми, какъ солнечными лучами, и премудрымъ словомъ своимъ просвѣтила невѣрныхъ мудрецовъ (по желанію императора убѣждавшихъ ее оставить христіанство) и, какъ пресвѣтлая луна, ты отгнала ходящимъ во тмѣ тму невѣрія, множество мучениковъ привела ко Христу и царицу увѣрила (Августу, супругу Максимина), и мучителя обличила, и достигла къ прекрасному Жениху» Владыка именующія вѣрою имя Великомученицы спасаетъ отъ искушеній и подаетъ имъ благоздравіе

Мощи св Екатерины для дальнаго поклонника открываются, когда ему угодно, но для братіи и для пришельцевъ—только по окончаніи утрени въ Господскіе праздники Въ ракѣ св части мощей покоятся на серебряномъ подносѣ, подъ которымъ ле-

житъ толстый пластъ ваты, проникнутой благоуханіемъ святыни, когда же части сіи выносятся для поклоненія братіи тогда поставляются среди храма, вмѣстѣ со многими другими остатками святыни, на столѣ, нарочито для сего приготовленномъ

Св Великомученицу Екатерину почитаютъ и монголо буряты забайкальскіе

ДВАДДАТЬ ПЯТАГО ЧИСЛА.

Св. КЛИМЄНТА, папы Римскаго.

ПРИЧИСЛЯЕТСЯ къ собору 70-ти апостоловъ (см 4-го января) Сосланный императоромъ Траяномъ въ Херсонъ Таврическій, на работы въ каменоломняхъ нынѣшняго Инкермана, за распространеніе вѣры, утопленъ въ морѣ Изъ учениковъ его извѣстенъ св ФИВЪ (Фебъ), извлекшій мощи Мощи самого Фива, вмѣстѣ съ главою Климента, перенесены Владиміромъ княземъ въ Кіевъ, а мощи Климента, кромѣ главы, покоятся нынѣ въ Римѣ

Въ сей же день св священном ПЄТРА, архіепископа Александрійскаго Управлялъ Церковью съ 300 по 311-й годъ, какъ распространитель вѣры, въ гоненіе Максимина обезглавленъ вмѣстѣ съ тремя пресвитерами въ Александріи Извѣстно его «посланіе» къ епископамъ, касательно принятія падшихъ въ Церковь, гдѣ совѣтуетъ не вдаваться въ опасность и не осуждать людей, которые деньгами отвращаютъ отъ себя злобу гонителей.

ДВАДЦАТЬ ШЕСТАГО ЧИСЛА.

Преп. АЛИМПІЯ Столпника.

РОДОМЪ изъ Адріанополя Пафлагонскаго Воспитанный въ страхѣ Божіемъ и обученный св Писанію, онъ на тридцатомъ году жизни сдѣланъ былъ діакономъ, но, пожелавъ безмолвнаго житія, роздалъ, съ согласія матери, имѣніе нищимъ и, найдя близъ города запустѣвшее мѣсто, гдѣ было много еллинскихъ гробницъ, поселился въ одной изъ нихъ

Надъ избранною имъ гробничною келею возвышался каменный столбъ, съ идоломъ наверху, идола онъ замѣнилъ крестомъ и съ помощію жителей устроилъ тамъ храмъ во имя св Евфими Самъ онъ подвизался на столпѣ, но не возбранялъ желавшимъ селиться близъ его кели, и такимъ образомъ, устроилось два монастыря — мужскій и женскій.

Чрезъ 65 лѣтъ подвижнической жизни, пр Алимпій скончался въ 640 году, въ царствованіе Ираклія

---

† Въ тотъ же день преставленіе св. ИННОКЕНТІЯ, епископа Иркутскаго.

ОТРАСЛЬ древней дворянской волынской фамиліи Кульчицкихъ, блаж Иннокентій получилъ умственное образованіе въ кіевской академіи [361]) Въ кіевской лаврѣ постриженъ былъ въ иночество и здѣсь же пріялъ священство Въ 1710 г отправленъ онъ вмѣстѣ съ двумя другими къ должности учителя въ московскую академію, въ 1714 году получилъ здѣсь званіе префекта и въ томъ же году переведенъ въ Невскую лавру, съ званіемъ соборнаго іеромонаха Здѣсь онъ выполнялъ служеніе оберъ-іеромонаха по флоту, иначе былъ начальникомъ флотскихъ іеромонаховъ, надзиралъ

за ихъ поведеніемъ, разрѣшалъ сомнѣнія ихъ и о нуждахъ духовныхъ сносился съ синодомъ Въ 1720 г архимандритъ лавры Ѳеодосій Яновскій, посвященъ въ епископа новгородскаго, а Иннокентію поручено исправлять должность намѣстника лавры [362]) Когда государь Петръ I, по представленію сибирскаго губернатора, повелѣлъ, чтобы при русской пекинской миссіи былъ, какъ и при римской миссіи, епископъ для такого великаго служенія назначенъ былъ блаж Иннокентій При этомъ свят синодъ 14 февр 1721 г. докладывалъ государю «опредѣленнаго въ хинское государство, іеромонаха Иннокентія Кульчицскаго, архіереемъ иркутскимъ и нерчинскимъ, для близости къ оному государству, посвятить ли и онаго для удобнѣйшаго обхожденія отъ сибирской епархіи отдѣлить ли?» Государь отвѣчалъ въ архіереи посвятить, но лучше бы безъ титула городовъ, понеже сіи городы порубежные къ Хинѣ, чтобъ *іезуиты* не перетолковали низко и бѣдства бъ не нанесли [363]) Блажен Иннокентій 5 марта 1721 г хиротонисанъ былъ въ епископа, и дабы, согласно съ соборнымъ правиломъ, именовался онъ епископомъ опредѣленной церкви, онъ наименованъ епископомъ переяславскимъ Китайское правительство тогда хорошо расположено было къ русскому двору и очень довольно первою русскою миссіею для Пекина, которой начальникомъ былъ архимандритъ Иларіонъ Это подавало надежды на то, что блаж Иннокентій благосклонно будетъ принятъ пекинскимъ дворомъ. Апр 19 новый святитель выѣхалъ изъ Петербурга съ двумя іеромонахами, пятью пѣвчими и 3 служителями. Изъ патріаршей ризницы выданы были ему серебряные сосуды и омофоръ, прочую же утварь, по распоряженію синода, взяли въ Суздалѣ изъ ризницы м Ефрема [364])

Въ мартѣ 1722 г святитель прибылъ въ Иркутскъ и въ Селенгинскѣ за Байкаломъ долженъ былъ ожидать распоряженій о пути въ Пекинъ На содержаніе его съ свитою назначено было

отпускать изъ сибирскихъ доходовъ 1500 р Государь, хорошо знавшій людей, видѣлъ и давалъ знать, что іезуиты могутъ повредить св дѣлу и потому нужна осторожность въ дѣлѣ Къ сожалѣнію, въ его отсутствіе (онъ отправился въ персидскій походъ), изъ сената написали въ китайскій трибуналъ грамоту въ такомъ видѣ «на мѣсто умершаго архимандрита для отправленія церковной службы и для всѣхъ прочихъ церковныхъ дѣлъ, по волѣ государя, посылается *духовная особа, господинъ* Иннокентій Кульчицкій съ двумя іеромонахами, двумя діаконами и нѣсколькими служителями Сенатъ дружелюбно проситъ, дабы хинское величество позволилъ помянутому господину Кульчицкому съ находящимися при немъ совершать въ Пекинѣ божественную службу по обычаю христіанскому и посѣщать своихъ единовѣрцевъ въ другихъ мѣстахъ За то со стороны царскаго величества обѣщается въ предѣлахъ русскихъ исполнять желаніе богдыхана» Посланникъ Измайловъ, долженствовавшій открыть путь для миссіи въ Пекинѣ, ласково принятъ былъ пекинскимъ дворомъ Онъ не заключилъ договора съ дворомъ богдыхана, потому что еще не рѣшены были дѣла пограничныя но ему обѣщали дать мѣсто въ Пекинѣ русскому купечеству и построить дворъ для русской миссіи Послѣ того надобно жалѣть, что отношеніе сената о миссіи уже не застало Измайлова въ Пекинѣ Ему конечно удалось бы личными объясненіями разсѣять подозрѣнія китайцевъ, возбужденныя неосторожною бумагою сената Безъ него же мунгальскій трибуналъ прислалъ отвѣтъ «по указу богдыхана не велѣно пропускать въ Пекинѣ господина Иннокентія Кульчицкаго, отъ того, что о немъ нѣтъ письма отъ сибирскаго губернатора и не приложено знака печати, какая дана Измайлову [365]) Поспѣшили послать отношеніе губернатора и печати Но трибуналъ тогда прямо написалъ не можетъ онъ пропустить Иннокентія, потому что онъ названъ *духовною особою и великимъ господиномъ*

Такъ святителю Иннокентію пришлось оставаться въ Селенгинскѣ и ждать рѣшенія неудомѣній И онъ пробылъ здѣсь цѣлые три года Можно представить себѣ, какъ томительна была эта неопредѣленность положенія! Какъ тяжело было ждать и ждать и не видѣть конца ожиданіямъ! Это время было временемъ очищенія сердечныхъ глубинъ святителя Теперь обучалась душа его терпѣнію и полной покорности волѣ Божіей. Но святитель нашелъ и въ Селенгинскѣ предметы для своей дѣятельности, согласные съ его назначеніемъ —Св синодомъ онъ назначенъ въ проповѣдника св вѣры, хотя и не въ предѣлахъ Россіи — Святитель старался выполнить это назначеніе въ кругѣ доступномъ для него Онъ проповѣдывалъ св вѣру язычникамъ, кочевавшимъ около Селенгинска, бурятамъ и мунгаламъ —И проповѣдь его не была безплодна онъ обратилъ значительное число язычниковъ къ свѣту Христову Въ рукописномъ акаѳистѣ святителю читается «горькія испытанія терпѣливо подъялъ еси, — препираяся съ полчищами невѣрныхъ и суевѣрныхъ» Другой акаѳистъ поетъ «услышавъ ухищренныя хинновъ глаголы, яко не подобаетъ ти—пріяту быти въ ихъ царство, обратился еси съ евангеліемъ къ языкомъ своего царства монгольскимъ Радуйся, яко проповѣдію евангелія, тобою къ языкомъ монгольскимъ принесенною, злоухищреніе душъ человѣческихъ жестоко посрамися» Пребываніе святителя въ Селенгинскѣ благодѣтельно было и тѣмъ, что подкрѣпляло въ вѣрѣ и благочестіи туземныхъ христіанъ, довольно ослабѣвшихъ отъ вліянія соблазновъ язычества Акаѳистная пѣснь поетъ ему «ово просвѣщалъ еси свѣтомъ евангелія Христова невѣрующія языки монгольскія, ово утверждалъ еси вѣрующія въ послушаніи православныя церкве уставомъ»

Въ мартѣ 1725 г святитель по указу синода переѣхалъ въ иркутскій Вознесенскій монастырь ожидать новыхъ распо-

ряженій о своей миссіи Здѣсь встрѣтились ему свои искушенія Настоятель монастыря архимандритъ Платковскій искалъ и надѣялся быть настоятелемъ пекинской миссіи, а вмѣстѣ былъ человѣкъ съ страстями, самыми необузданными на него жаловались всѣ, до кого только онъ касался, онъ уже состоялъ подъ судомъ, по указу синода но не хотѣлъ отвѣчать никому о своихъ поступкахъ Когда святитель прибылъ въ монастырь къ нему обратились съ жалобами обиженные, святитель утѣшалъ несчастныхъ, сколько могъ Инквизиторъ Іовлевъ не разъ просилъ святителя защитить его путемъ суда отъ нападеній Платковскаго Святитель объявлялъ, что онъ не въ правѣ разсматривать дѣла архимандрита, не состоящаго въ его вѣдѣніи, самая прислуга архипастыря получала отъ него строгое приказаніе не вступать въ сношеніе ни съ кѣмъ изъ монастырскихъ Тобольскій митрополитъ, услышавъ о вызовѣ блаж Иннокентія въ Иркутскъ, писалъ къ нему «преосвященнѣйшій архіерею Божій! благодѣтель мой! многимъ многихъ иркутскихъ духовныхъ лицъ нестроеніемъ и неизобрѣтеніемъ къ слѣдствію о дѣлахъ ихъ достойныхъ дѣлателей принуждены есмы трудити ваше преосвященство, прося, дабы соблаговолили о тѣхъ ихъ дѣлахъ приказать изслѣдовать, кому ваше преосвященство заблагоразсудите —Предая себе въ надежду вашея во всемъ неотъемлемыя любви, явственно здѣ оныя полагаемъ» Излагаются три дѣла, въ томъ числѣ объ иркутскомъ протопопѣ Затѣмъ м Антоній и губернаторъ кн Долгоруковъ, по совокупномъ совѣщаніи, просили блаж Иннокентія изслѣдовать по указу синода дикія дѣла Платковскаго Но святитель не взялъ на себя ничего, ни по тому, ни по другому отношенію, такъ какъ высшая власть указала ему другія занятія [366])

Въ іюнѣ 1725 г по волѣ имп Екатерины повелѣно для окончательнаго рѣшенія дѣлъ съ Китаемъ отправить полно-

мочнымъ посланникомъ графа Владиславича-Рагузинскаго и съ нимъ отправиться преосвященному Иннокентію, если не будетъ препятствія со стороны китайцевъ —Рагузинскому предписано было не объявлять китайцамъ о епископскомъ санѣ Иннокентія, а только называть его духовнымъ лицемъ Весною 1726 г. преосвященный Иннокентій отправился въ Селенгинскъ ожидать посланника —Китайскіе пограничные чиновники съ почетомъ встрѣтили Рагузинскаго на границѣ, почетно принятъ онъ былъ и въ Пекинѣ, послѣ нѣкоторыхъ затрудненій согласились и на договоръ, Рагузинскій поручилъ коммисару Лангу писать и заключить договоръ но о миссіи блаж Иннокентія не было и помину [367]) Да и не хотѣлъ ничего дѣлать Рагузинскій для святителя Когда былъ онъ въ Селенгинскѣ онъ не удостоилъ св. Иннокентія даже того, чтобы видѣться съ нимъ Онъ еще въ Иркутскѣ далъ слово молодцу Платковскому, что онъ Платковскій, а никто другой будетъ въ Пекинѣ начальникомъ миссіи Потому еще тогда, какъ Рагузинскій еще не выѣхалъ изъ Китая, въ Петербургѣ, въ верховномъ тайномъ совѣтѣ рѣшено было дѣло о предметѣ касающемся болѣе церкви, чѣмъ государства Святитель Иннокентій, пребывая въ Селенгинскѣ, 24 март 1727 г. получилъ неожиданный указъ «Сего генваря 7 д, говоритъ указъ, въ указѣ ея величества изъ верховнаго тайнаго совѣта св синоду написано доносилъ ея величеству отправленный къ китайскому двору чрезвычайнымъ посланникомъ и полномочнымъ министромъ ея величества иллирійскій графъ Савва Владиславичъ съ границы китайской отъ рѣчьки Буры отъ 31 авгус (1726 г), что китайскіе министры (?), которые его на границѣ принимали, вашего преосвященства туды съ нимъ графомъ въ Китай безъ указа ханскаго не пропустили и не чаетъ де онъ, чтобы ваше преосвященство китайцы приняли, токмо де по его старанію въ бытность при китайскомъ дворѣ, куда

уже онъ изъ Сибири поѣхалъ, паки архимандритъ и священники въ Пекинѣ приняты будутъ, а ваше преосвященство никогда не допустится, и представлялъ онъ графъ Владиславичъ, чтобъ послать вознесенскаго архимандрита Антонія, который при иркутскомъ живетъ и учитъ нѣсколько дѣтей языку мунгальскому и бывалъ въ Пекинѣ» Совѣтъ опредѣлилъ сдѣлать согласное съ мнѣніемъ посланника распоряженіе Св. синодъ предписалъ пребывать преосвященному Иннокентію въ иркутскомъ Вознесенскомъ монастырѣ [368])

Отъ чего это, такъ, что св. дѣло евангелія рушилось?

Нѣтъ сомнѣнія, что тутъ дѣйствовали интриги іезуитовъ, опасавшихся и того, что на нихъ откроютъ глаза китайцевъ Много значило и то, что царствовавшій тогда Іонгъ-Чисенгъ по случаю раздоровъ, происходившихъ между миссіонерами двухъ латинскихъ орденовъ, объявилъ запрещеніе принимать христіанскій законъ Но обѣ эти причины еще не объясняютъ всего дѣла Полномочный посланникъ успѣлъ же заставить пекинскій дворъ выполнить много такого, что далеко болѣе важно для пекинскаго двора, чѣмъ пріемъ русскаго епископа [369]) Въ рукописномъ акаѳистѣ святителю читаемъ «всякія скорби и горькія испытанія терпѣливо подъялъ еси, отче, яко добръ воинъ Христовъ, терпя навѣты и клеветы отъ коварнаго начальника миссіи и клевретовъ его» — По этимъ словамъ, архимандритъ Платковскій сильно противодѣйствовалъ отправленію святителя въ Пекинъ. Для него это и естественно столько же неистовый въ дѣлахъ дурныхъ, сколько и малодушный предъ несчастіемъ, онъ употреблялъ всѣ мѣры къ тому, чтобы избавиться отъ бѣдъ назначеніемъ его въ Пекинъ Несчастный не избѣжалъ суда Божія Какъ ни укрывался онъ за Рагузинскаго, въ 1731 г провезли его изъ Пекина мимо Иркутска скованнымъ [370]) Но если Платьковскій могъ дѣйствовать противъ святителя клеветою, значитъ былъ

кто-то, кто принималъ клеветы и портилъ все дѣло святое Кто же это? Конечно, посланникъ Рагузинскій По одному ли увлеченію клеветой тотъ дѣйствовалъ? Рагузинскій, торгашъ подъ защитою Меншикова, былъ грабителемъ Малороссіи [376]) Платковскій предложилъ въ распоряженіе торгаша всѣ монастырскія житницы, какъ откроется впослѣдствіи, и торгашъ выставилъ Платковскаго самымъ способнымъ миссіонеромъ для Пекина и непужнымъ святителя

Для каждаго православнаго пріятно то, что Платковскій назначенъ былъ въ Пекинъ безъ всякаго участія правленія церковнаго Совѣтъ распорядился по своему усмотрѣнію, не спросивъ у синода даже свѣдѣній, кто таковъ Платковскій? Тѣмъ-то и жалки люди, что тогда, какъ мечтаютъ о своей премудрости, способной знать все и управлять всѣмъ, дѣлаютъ такія дѣла, которыя наносятъ имъ только стыдъ и безчестіе

Св синодъ съ своей стороны не замедлилъ вывесть св. Иннокентія изъ его тяжкаго положенія Онъ постановилъ то самое опредѣленіе о блаж Иннокентіѣ, которое полагалъ онъ еще при Петрѣ в Указомъ 15 янв. 1727 г Церковь иркутская, входившая дотолѣ въ составъ тобольской епархіи и съ 1707 г управлявшаяся викарнымъ епископомъ, поставлена въ ряду самостоятельныхъ епархій, а святитель Иннокентій именованъ епископомъ иркутскимъ и нерчинскимъ Такъ онъ началъ собою рядъ святителей иркутской Церкви! Не скоро дошло опредѣленіе синода до св Иннокентія но дошло По полученіи указа святитель разослалъ окружную грамоту къ своей паствѣ съ пастырскимъ наставленіемъ «Понеже благословеніемъ Божіимъ, писалъ онъ, ея императорское величество, имѣя сердце свое благодатное въ рукѣ Божіей, по докладу свят правительствующаго синода, благоволило мя милостивымъ своимъ указомъ опредѣлить въ иркутскую епархію настоящимъ епископомъ и титуловать себе по той епархіи того ради молю прежде всѣхъ

творити моленія за ея императорское величество и всю ея высокую фамилію, святѣйшій правительствующій синодъ, такожде и о нашемъ смиреніи, титулуя насъ иркутскимъ и нерчинскимъ Прочее молимъ васъ и архипастырски увѣщеваемъ, да такожде мудрствуете единодушно, другъ друга честію больша творяще, миръ и любовь между собою имуще, якоже св апост Павелъ поучаетъ Елика пречестна, елика прелюбезна, елика прехвальна, въ сихъ поучайтеся, симъ послѣдуйте, сія держите, да тако и временная благая и вѣчная удостоитесь наслѣдствовати Всеусердно сего желаемъ и благословеніе посылаемъ Аминь Сент 1-го 1727 года» [372]) Тобольскимъ митрополитомъ въ вѣдѣніе новаго иркутскаго архинастыря переданы 3 монастыря, 9 городскихъ церквей и до 33 поселянскихъ, иркутскій Вознесенскій монастырь отданъ былъ синодомъ въ полное распоряженіе св Иннокентія [373])

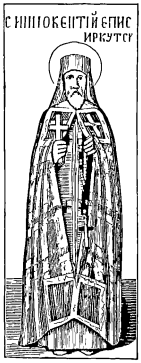

Бываютъ люди по нравственному устройству своему такіе, что они и себѣ строятъ одинъ вредъ и тому, кто, какимъ бы то ни было образомъ, сталъ на ихъ дорогѣ, наносятъ муку Таковы были по отношенію къ святителю Платковскій и Рагузинскій!

Спустя недѣли двѣ по вступленіи на иркутскую каѳедру святитель Иннокентій получилъ отъ посла Рагузинскаго письмо, гдѣ тотъ, извѣстивъ, что дѣла съ Пекиномъ идутъ мирно и что въ Пекинъ назначенъ архимандритъ Платковскій, писалъ «прикажите архимандриту дать священника добраго и искуснаго да іеродіакона, всего два человѣка изъ церковныхъ учителей да архимандритъ третій да трехъ учениковъ по выбору его архимандрита И онымъ жалованье всего 1250 р. на первый годъ И то жалованье доведется

имъ выдать немедленно изъ наличныхъ монастырскихъ денегъ да изъ конфискованныхъ инквизиторскихъ». Затѣмъ пишется, чтобы снабдить архимандрита утварью, которая дана для пекинской миссіи Письмо доставлено съ границы нарочнымъ, адъютантомъ Рагузинскаго Святитель немедленно сдѣлалъ возможныя распоряженія Забайкальскому вдовому священнику Филимонову, изъявлявшему желаніе отправиться въ Пекинъ, предписано явиться въ распоряженіе архимандрита Платковскаго, туда же предписано явиться посольскому іеродіакону Серапіону, архимандриту выдано изъ монастыря 300 р Послу Рагузинскому отправленъ 13 сент слѣдующій отвѣтъ «сіятельнѣйшій графъ, Савва Владиславичъ, мой милостивѣйшій благодѣтель! великое благодареніе Богу, въ Троицѣ славимому да будетъ, яко вашему сіятельству чрезъ неусыпные труды и поты, безъ кровопролитія даде одержать побѣду и вмѣсто брани вожделѣнный дарова миръ, о чемъ не токмо я недостойный и не токмо все россійское государство, но и вси окрестныя государства, хотящи мира, возрадуются и возвеселятся и рекутъ блаженъ человѣкъ той, иже совокупи обоя во едино, иже сотвори такое дѣло, которое трудно было къ совершенію Писали ваше сіятельство въ письмѣ, которое получено сего 1727 г сент. 5 д чрезъ господина поручика, къ нашему смиренію 1) что отправляется въ Китай архимандритъ Антоній Плотковскій, а опредѣленные ему 550 р и при немъ посылающимся единому священнику, единому іеродіакону и 3 человѣкамъ ученикамъ по 130 р на первый разъ жалованья дать изъ наличныхъ въ монастырѣ Вознесенскомъ денегъ. А наличныхъ въ монастырѣ томъ денегъ токмо обрѣлось 400 рублей. Изъ того числа отдано архимандриту 300 рублей при нашемъ смиреніи и при помянутомъ поручикѣ и при братіи того монастыря А одно сто осталось на разныя монастырскія нужды, которыми и со срочными

нельзя расплатиться А конфискованныя инквизиторскія деньги ко мнѣ не надлежатъ понеже я, какъ то чинилось, въ Иркутску не былъ и того ничего не зналъ и нынѣ, сколько ихъ есть числомъ, не извѣстенъ,—я къ симъ деньгамъ касаться не смѣю Иркутскій воевода Измайловъ, по указамъ ея величества, какъ хощетъ, такъ и съ ними и да творитъ А монастырь Иркутскій едва не въ конецъ разоренъ онымъ посылаемымъ архимандритомъ, чего для при семъ моемъ покорномъ писании вашему сіятельству ради свидѣтельства выписанный изъ книгъ расходныхъ монастыря того экстрактъ посылаю, что онъ деньгами и товаромъ, кромѣ животныхъ и прочихъ отъ посуды мѣдной, оловянной и поливяной и юфтей и иныхъ мелочей и хлѣбныхъ раздаруньовъ и кромѣ школы, на которую сверхъ надлежащаго иждивеня употребылось, что за краткостію времени по воспріятіи моемъ иркутской епархіи еще не слѣдовано, изъ того монастыря забралъ Ваше сіятельство можете выразумѣть, коликое число имъ архимандритомъ забрано и сколько еще на немъ денегъ того монастыря счисляется. Можетъ онъ изъ того числа себѣ и прочимъ при немъ къ показаннымъ 300 выдѣлить жалованье, а остальныя деньги, аще превысокая вашего сіятельства къ убогому монастырю обрящается милость, приказать ему назадъ въ монастырь возвратить 2) Еще же писали ваше сіятельство, чтобы отдать архимандриту ризы, книги и церковную утварь, которую я бралъ имяннымъ блаженныя и вѣчно достойныя памяти его импер в указомъ и указомъ св синода изъ разныхъ мѣстъ, о чемъ и въ св. синодъ репортовано, гдѣ что и отъ кого взято именно Я нынѣ безъ послушнаго изъ св синода указа тѣхъ всѣхъ вещей, которыя приличествуютъ къ моему архіерейскому служенію, отдать не посмѣлъ, кромѣ того, что къ архимандричью служеню принадлежитъ, о чемъ и реэстръ посы-

лается при семъ письмѣ, въ которыхъ вещехъ онъ и росписался своеручно»

Все, что предлагалъ теперь святитель, дышало умомъ, любовію, смиреніемъ—изумительными Если потерянный Платковскій не видѣлъ своихъ наглостей изъ кроткаго вразумленія святительскаго это для него естественно Болѣе изумительно то, что Рагузинскій не понималъ неправдъ своихъ, на которыя такъ умно указывалъ святитель, въ предостереженіе ему [374]) Рагузинскій, по гордости сочелъ себя еще въ правѣ снова оскорблять святителя Окт 15 Платковскій явился въ Иркутскъ съ длиннымъ письмомъ Рагузинскаго Посолъ писалъ, что онъ остановилъ миссію по тремъ причинамъ «Не мню, говорилъ онъ, чтобъ св синодъ принялъ за противность, ежели бы ваше преосвященство на такую нужную посылку отдали достальные изъ конфискованныхъ инквизиторскихъ денегъ Второе архимандритъ привезъ съ собою попа мірскаго, о которомъ доказываютъ здѣшніе жители, что онъ — вседенная пьяница Третья же превеликая—извѣстился изъ письма вашего преосвященства, будто онъ архимандритъ монастырь разорилъ и много монастырскихъ денегъ забралъ неправдою,—по регистру показано, что архимандритъ монастырю виноватъ 3794 руб , а архимандритъ объявилъ, что онъ монастырю и никому ни копѣйки не виноватъ» Потому посолъ проситъ разсчесть архимандрита съ монастыремъ или же отпустить его въ синодъ для принесенія оправданія

Всѣ три претензіи несправедливы и оскорбительны, не къ чести посла Въ первой звучитъ самонадѣянность, привыкшая не уважать закона. Священникъ Филимоновъ прежде святителя былъ забайкальскимъ инквизиторомъ и если имѣлъ онъ слабость то и лучшихъ не было, по крайней мѣрѣ изъ тѣхъ, которые пожелали бы отправиться въ Пекинъ Для разсчетовъ монастыря съ Платковскимъ преосвященный назначилъ коммис-

сію Платковскій поспѣшилъ послать просьбу къ тобольскому митрополиту—сообщить въ Иркутскъ указъ, который давалъ ему право получать изъ Вознесенскаго монастыря доходы равные настоятелю Чудова монастыря и съ тѣмъ вмѣстѣ дозволялъ взять оконфискованные деньги инквизитора Коммиссія по разсмотрѣнии всего дѣла, при всемъ желании сдѣлать пріятное страшному Рагузинскому, опредѣлила истраченные Платковскимъ во время пребыванія его въ Москвѣ 632 р взыскать съ него, равно взыскать 400 р , взятыя въ видѣ жалованья соразмѣрнаго съ жалованьемъ Чудовскаго монастыря, также взыскать 54 р излишне взятыя,—во всѣхъ этихъ случаяхъ деньги браты произволомъ, о прочихъ предметахъ войти въ разсмотрѣніе въ послѣдующее время Платковскій сперва не хотѣлъ исполнить опредѣленіе коммиссіи и—объявилъ, что отправляется съ жалобою въ синодъ Но это только выходка лукавства Онъ хорошо понималъ,- что синодъ поступитъ съ нимъ не мягко. Потому заявилъ онъ письменно, что платитъ монастырю долги свои и прекращаетъ всякій искъ на него Тобольскій митрополитъ доставилъ свѣдѣніе, что никакого указа изъ синода не было объ уравненіи правъ Платковскаго съ правами Чудовскаго настоятеля и что съ Платковскаго слѣдуетъ взыскать 200 р — 100 р взятые имъ у архим Гедеона Вишневскаго и 100 р должные Тюменскому монастырю

Между тѣмъ графа Рагузинскаго увѣдомили стороною, что по записямъ архимандрита Платковскаго въ монастырскихъ книгахъ значится не оплаченнымъ долгъ за посломъ и его свитою Это глубоко уязвило Рагузинскаго и заставило перемѣнить тонъ обращенія своего съ святителемъ Въ письмѣ отъ 8 февр 1728 г онъ извѣщаетъ святителя, что никогда не желалъ онъ обижать монастыря, писарь посольства бралъ изъ обители разные припасы, всего на 60 руб , и обмѣнялъ 5 лошадей на монастырскія лошади и за все расплатился, въ чемъ имѣется квн-

танція, секретарь Глазуновъ для себя бралъ припасы на 6 р и также расплатился съ Платковскимъ Потому просилъ для защиты чести его обратить вниманіе на сей предметъ, оканчивая такъ письмо «рекомендуя себя вашимъ архипастырскимъ святымъ молитвамъ, желая вашего преосвященства благословенія, цѣлуя святыя ваши руцѣ, съ глубочайшимъ респектомъ пребываю» Когда показали это письмо Платковскому онъ поспѣшилъ доставить монастырю показанные въ письмѣ деньги По требованію коммиссіи уплатилъ онъ еще 400 руб Посольскому монастырю. И поспѣшилъ въ Селенгинскъ [375])

Непріятныя отношенія Рагузинскаго и Платковскаго не останавливали занятій святителя по епархіи

Игуменъ Пахомій производилъ слѣдствіе о убіеніи крестьянина Лобанова священникомъ Орловымъ и закрылъ виновнаго По принесеніи жалобы наряжена святителемъ коммиссія Орловъ, уличаемый свидѣтелями, сознался, что онъ въ кабакѣ игралъ въ карты съ двумя причетниками и съ Ильею Лобановымъ, въ ссорѣ, подравшись съ Лобановымъ, пихнулъ его отъ себя и тотъ, ударившись объ лавку, умеръ, слѣдователю Пахомію далъ 6 руб и два конца китайки Пахомій также сознался въ своей винѣ Рѣшеніе послѣдовало такое такъ какъ священникъ Орловъ игралъ въ карты и еще въ кабакѣ и въ дракѣ убилъ человѣка, а по совершеніи убійства подкупалъ слѣдователя и совершалъ служеніе то, согласно съ регламентомъ, подвергнуть его жестокому тѣлесному наказанію, лишивъ права на священнослуженіе, Пахомія послать въ хлѣбню сѣять муку, взять въ штрафъ 10 руб, деньги и китайку возвратить владѣльцу

Весьма замѣчательна инструкція святителя священнику Даніилу Иванову

«Вѣдать тебѣ заказъ заморскій (забайкальскій) во всемъ

селенгинскомъ дистриктѣ, а въ дѣйствіи поступать по симъ пунктамъ

1 Объѣхать тебѣ церкви въ твоемъ заказѣ и смотрѣть всего благочинія церковнаго и надъ священниками и надъ всѣмъ причтомъ, а именно не безчинствовали бы, не шумѣли бы по улицамъ или въ церкви пьяни, не пютъ ли вино по кабакамъ и прочая по прибавленію регламента о священникахъ

2 Указы его величества разсылать, — а для разсылки оныхъ посылать поочередно въ твоемъ заказѣ дьячковъ и пономарей, аще куда скорыхъ и певныхъ попутчиковъ не прилучиться, а подводы дьячкамъ и пономарямъ брать отъ церкви до церкви.

3. Тебѣ священнику давать вѣнечныя памяти ко всѣмъ церквамъ своего заказа, по правиламъ св апостолъ и св отецъ и по указамъ его величества, а аще гдѣ далеко, то и инымъ приказывать, собирать пошлину по прежнему обыкновенію безъ излишества, такожде давать дьячкамъ и пономарямъ указы по указу преосвященнаго со взятіемъ пошлинъ, въ прошеніяхъ о мѣстахъ прописано бы было, руга ли ему, или изъ доходовъ питаться будетъ и что онъ добрый и не подозрительный человѣкъ

4 Тебѣ жъ повсягодно собирать со всѣхъ церквей твоего заказу данныя по табели окладныя деньги безъ излишества Аще гдѣ возобновятся по указу часовня, данныя окладные собирать же и отдавать

5 Аще кто на священника или на причетника подастъ тебѣ доношеніе тебѣ смотрѣть, аще въ какомъ важномъ дѣлѣ есть, отсылать въ иркутскій архіерейскій приказъ къ рѣшенію, аще же о маловажныхъ дѣлѣхъ, таковыя самому по правиламъ и регламенту рѣшать, безъ всякой понаровки

6 О своемъ рѣшеніи дѣла доносить въ приказъ

7. Доставлять отъ всѣхъ церквей метрическія тетради и исповѣдныя записи

8 Надзирать за тѣмъ, чтобы не было безпаспортныхъ духовныхъ лицъ въ округѣ, и если окажутся, доставлять къ преосвященному

9 Падзирать за тѣмъ, нѣтъ ли раскольниковъ, и если окажутся, доносить

10 Не поступать сверхъ права, предоставленнаго инструкцією, и дѣла должности исполнять усердно и по совѣсти

11 На бумагу, чернила брать со всѣхъ церквей по пропорціи, сколько изойдетъ, такоже и писчику опредѣлить съ каждой церкви по рублю, а больше не опредѣлять.

12 Подводы разложить на священниковъ съ причетники и собрать съ нихъ деньги въ одну сумму по разсмотрѣнію прихода, съ кого надлежитъ больше, съ кого меньше, чтобъ въ томъ никому не было обиды, когда придутъ какіе указы, то наймовать изъ той суммы собранной безъ излишества и разсылать, куда надлежитъ»

Иркутскіе священники, полагая, что преосвященный, живя въ Вознесенскомъ монастырѣ, въ 5 вер отъ города, не можетъ знать, что у нихъ творится въ городѣ, продолжали по укоренившемуся обычаю очень рано служить литургію, къ неудовольствію гражданъ Святитель узналъ о безпорядкахъ и приказалъ послать слѣдующій указъ (13 нояб 1727 г) иркутскому протопопу «извѣстно учинилось его преосвященству, что къ литургіи Божіей весьма рано въ Иркутскѣ благовѣстъ бываетъ, а многіе той ради вины, за неотправленіемъ дѣлъ имъ врученныхъ, слушанія литургіи лишаются Того ради повелѣвается вамъ, чтобъ въ малые дни къ литургіи благовѣстъ былъ въ полтора часа дни (съ восхода солнца), а въ великіе—въ 3 часа Ради же лучшаго порядка всякому, когда можно выслушать, пѣть во всякой день въ соборахъ понедѣльно раннюю литургію

а именно въ отдачу часовъ, не продолжая благовѣста, но токмо трижды въ колоколъ ударить»

Указомъ синода отъ 22 авг 1727 г предписано было донесть о состоянии епархіальной школы. Святитель согласно съ регламентомъ предписалъ (отъ 4 янв 1728 г) духовенству немедленно доставить въ иркутскую духовную школу, открывающуюся въ Вознесенскомъ монастырѣ, всѣхъ дѣтей отъ 7 до 15 лѣтъ возраста, русская школа въ томъ же году и открыта въ монастырѣ, а вмѣстѣ съ тѣмъ продолжала существовать мунгальская школа, оставленная Платковскимъ крайне неустроенною

По распоряженію синода въ 1727 г отмѣнены духовные инквизиторы, а бывшихъ инквизиторовъ велѣно строго повѣрить и снова усилить поповскихъ старостъ Избранный для Иркутска и иркутской десятины поповскій староста получилъ отъ святителя двѣ инструкции въ одной изображены постоянныя обязанности его, другою дано порученіе обревизовать церкви своего округа по всѣмъ отношеніямъ и между прочимъ отобрать книжку «правда воли монаршей»

Такъ какъ въ разное время поступили донесенія о разныхъ безпорядкахъ, совершающихся въ забайкальскихъ церквахъ и приходахъ то въ февр 1728 г святитель далъ игумену Пахомію инструкцію, съ которою тотъ долженъ осмотрѣть Забайкалье и, гдѣ будетъ нужно и возможно, произвесть слѣдствіе Безпорядки, по донесеніямъ, относились особенно къ дѣламъ брачнымъ

Одинъ изъ иркутскихъ священниковъ жаловался, что священникъ сосѣдняго прихода, и послѣ недавняго раздѣленія приходовъ, исправляетъ требы въ его приходѣ, къ его обидѣ Святитель двумя предписаніями (отъ 19 марта 1728 г) поставилъ въ непремѣнную обязанность, «чтобъ священники отъ своего въ другой приходъ за требами не ходили, безъ

позволенія приходскаго священника, кромѣ необходимой нужды, и ни въ единъ домъ не вступали молитвить, крестить, погребать и причащать, на исповѣдь принимать хотящихъ и изъ чужаго прихода невозбранно, а къ причастію отсылать въ приходъ его, давая отпускное письмо, что былъ на исповѣди и достоинъ причаститься, для лучшаго усмотрѣнія по указамъ, что прихожанинъ его не раскольникъ-ли А кто изъ мірскихъ, прибавлялъ святитель, по ссорѣ съ священникомъ будетъ звать священника изъ чужаго прихода молитвить, крестить, причащать и бракомъ сочетавать таковымъ объявлять наше неблагословеніе»

Священникъ монастырской Балдайской слободы, за котораго по его неумѣнью подписался сынъ, жаловался, что поселенцы вопреки договору три года не доставляютъ ему по 4 пуда хлѣба со двора По разслѣдованіи дѣла святитель предписалъ уплатить за 1727 г полное количество хлѣба, а за другіе года, по бѣдности крестьянъ, пострадавшихъ отъ недорода хлѣба, священникъ подождетъ уплату до лучшаго времени

Поселенцы Кудинской слободы жаловались, что священникъ ихъ Ѳеодоръ ведетъ жизнь нетрезвую, въ пасху отъ нетрезвости оставилъ ризы въ крестьянской избѣ, гдѣ онѣ оставались 9 недѣль, а между тѣмъ донесъ, будто ризы украдены пономаремъ Этотъ священникъ и по ревизіи благочиннаго оказался очень неисправнымъ Но замѣнить его было не кѣмъ, — такъ мало способныхъ къ священническому служенію! Преосвященный приказалъ священника за пьяную жизнь и за клевету на пономаря, а пономаря за доказанную нетрезвость наказать плетьми и возвратить на мѣсто служенія

Сельскій священникъ, по запискѣ городскаго священника Васильева, похоронилъ у церкви повѣшеннаго преступника, вопреки 23 п инструкціи п Адріана Святитель обязалъ обоихъ священниковъ подпискою выкопать похороненнаго и перенесть

на своихъ плечахъ въ убогій домъ, а Васильеву еще уплатить 5 р штрафу

Послѣ недорода хлѣба 1727 г по Байкалу весною 1728 г открылась грозная засуха Святитель отъ 16 мая предписалъ церквамъ Иркутска и иркутской десятины въ каждой литургіи присоединять моленіе о прекращеніи засухи, по субботамъ пѣть акаѳистъ Богоматери, а въ воскресенье собираться въ соборъ для общаго молебствія Моленія, говорилъ святитель, должны окончиться въ Ильинъ день Іюля 30 выѣзжалъ изъ Иркутска Рагузинскій и бурею загнанъ былъ въ Вознесенскій монастырь, гдѣ и простился съ святителемъ Дождь шелъ такой сильный, что по улицамъ Иркутска вода стояла по колѣно.

Святителю пришлось очищать паству свою отъ незаконныхъ браковъ, которые бывали нерѣдки въ паствѣ остававшейся безъ близкаго надзора архипастырскаго

Крестьянинъ Флоровъ жаловался женатый сынъ его Матѳей, по болѣзни, путешествовалъ по св мѣстамъ Россіи Жена его Авдотья безъ него незаконно родила сына и потомъ повѣнчана съ крестьяниномъ Аввакумомъ Изслѣдованіе, оправдавъ это донесеніе, открыло и то, что Флоровъ просилъ 25 р съ Аввакума и получилъ 8 руб за разрѣшеніе невѣстки вступить въ новый бракъ Святитель утвердилъ такое рѣшеніе своего приказа Флорова за то, что взялъ 8 р и обѣщалъ «отпорную (отпускную) бить плетьми нещадно, чтобъ инымъ такъ невѣстокъ продавать было не повадно», наказавъ плетьми, отослать въ монастырь на покаяніе, а Аввакуму запретить жениться Въ концѣ года Аввакумъ просилъ святителя, такъ какъ Матоей не хочетъ жить съ Авдотьею,а ему, Аввакуму, при его молодости трудно уберечься отъ грѣха то дозволить Авдотьѣ жить съ нимъ Святитель написалъ «да послѣдняя не будетъ горшая и первый мужъ отрекся отъ Авдотьи, того дня выслать ее изъ монастыря ко второму мужу»

Такого же содержанія были рѣшенія о солдаткѣ, вышедшей замужъ при живомъ мужѣ

Иркутскій протопопъ Петръ Григорьевъ предписалъ сельскому священнику повѣнчать родственника его Елезова, у котораго жена была больная Это было предъ поступленіемъ святителя на иркутскую каоедру Опредѣлено протопопу годъ служить въ званіи рядоваго священника, вѣнчавшаго священника послать въ монастырь, съ лишеніемъ прихода, Елезову жить со второю женою, но за то, что не испросилъ онъ законнаго развода, взыскать съ него 20 р на построеніе собора и 10 р на расходы по канцеляріи [376])

Такъ какъ указомъ Петра I предписано было содержать на свѣчную сумму богадѣльни при церквахъ то святитель 8 апр 1728 г потребовалъ донесть ему о состояніи церковныхъ богадѣленъ Старосты отвѣчали, что всѣ свѣчныя деньги употребляются на расходы по церкви Святитель обратился къ другой сторонѣ дѣла, приказалъ подтвердить, дабы церковныя свѣчи продавались въ формѣ, показанной въ указѣ государя, и если сильный окажется нарушителемъ закона, то доносить ему Какое было послѣдствіе? Одинъ наглецъ, пойманный съ неформенными свѣчами на рынкѣ, едва не задушилъ причетника поймавшаго его

Въ томъ же году святитель обращалъ вниманіе на небывшихъ у исповѣди и св причастія Въ 1727 г въ одномъ Иркутскѣ оказалось не бывшихъ у исповѣди 420 человѣкъ Сообщено было о нарушителяхъ долга въ губернскую канцелярію для взысканія законнаго штрафа —Канцелярія отвѣчала, что по манифесту штрафъ прощенъ, но сдѣлано внушеніе виновнымъ выполнять постановленіе Церкви

Замѣчателенъ случай, какъ наказано свыше лукавство, уклонившееся отъ исполненія воли архипастыря Святитель при пересмотрѣ списка дѣтей духовныхъ предписалъ, дабы высланъ

былъ въ училище сынъ священника Козмы Священникъ отвѣчалъ, что сынъ уже исправляетъ должность причетника Святитель написалъ это не мѣшаетъ ему поучиться въ училищѣ Лукавый священникъ поспѣшилъ женить сына. Но что вышло? «Возвращаясь на лошади изъ лѣсу, допосилъ староста, сынъ Козмы упалъ съ лошади и до того расшибся, что едва ли останется живымъ»

Казачій сынъ Ѳедоръ Евдокимовъ 4 декабря 1728 г умеръ внезапно Жена просила у преосвященнаго разрѣшенія удостоить его христіанскаго погребенія По слѣдствію оказалось, что Евдокимовъ 3 дек пьянствовалъ съ ясачными Преосвященный рѣшилъ похоронить его въ 2 верстахъ отъ села безъ священническаго погребенія.

Въ акаѳистѣ поютъ святителю «радуйся, неусыпный страже, ввѣренныя ти души, кровію Христовою искупленныя, бдѣннымъ моленіемъ и путнымъ человѣческія силы превосходящимъ обхожденіемъ добрѣ сохранивый» —Въ началѣ 1729 года святитель по зимнему пути обозрѣвалъ епархію на лѣвой сторонѣ Ангары — Въ тѣхъ мѣстахъ жили поселенцы Вознесенскаго монастыря Милостивый святитель еще прежде простилъ имъ недоимки за два года Теперь они собрали для архіерейскаго дома по пуду пшеницы со двора Хотя святитель не получалъ ни копѣйки жалованья ни для себя, ни для дома, по странному недосмотру высшихъ но въ облегченіе поселенцевъ онъ приказалъ доставить пшеницу на монастырскихъ подводахъ

На сторожа тихвинской церкви донесено, что онъ съ церковнымъ ключемъ былъ въ питейномъ домѣ и тамъ нетрезвый подрался съ другимъ Святитель убѣдилъ сторожа сознаться во всемъ и повелѣлъ виновнаго держать сутки въ монастырской хлѣбнѣ на цѣпи, съ тѣмъ, чтобы сѣялъ онъ муку, затѣмъ отпустить съ подпискою—впередъ церковнаго ключа не носить въ кабакъ и жить трезво.

Въ Посольскомъ монастырѣ одинъ послушникъ назвалъ другаго бѣглымъ солдатомъ Слѣдствіе подтвердило жалобу, равно и то, что обиженный не былъ солдатомъ Если бы названіе бѣглый солдатъ, услышано было въ гражданской канцеляріи, то это грозило бѣдами и монастырю —Потому преосвященный приказалъ наказать виновнаго тѣлесно, въ виду братства, въ предостереженіе другимъ

Дѣла по сбору казенныхъ податей съ монастырскихъ крестьянъ были не легки Особенно же много тревогъ и непріятностей наносилъ откупъ винной продажѣ — Откупщики чрезъ гражданскую канцелярію настаивали на томъ, чтобы имъ не препятствовали продавать вино не только въ селахъ монастырскихъ, но даже вблизи монастырей Святителю тяжело было видѣть, что развращаютъ народъ пьянствомъ и оскорбляютъ обители молитвы Онъ приказалъ отвѣчать канцеляріи, что епархіальнымъ начальствомъ не получено никакого указа по этому предмету изъ свят синода Канцелярія пропустила это мимо ушей и въ новой бумагѣ грозила штрафами и судомъ за невыполненіе требованій ея Святитель вынужденъ былъ уступить насилію, тѣмъ болѣе, что за правдою отправляться изъ Иркутска въ столицу далеко

Въ мартѣ 1729 г монахъ Посольскаго монастыря донесъ святителю, что игуменъ того монастыря Іовъ наказалъ монаха Игнатія за плотской грѣхъ такъ жестоко, что тотъ скоро умеръ, и что производившій по сему дѣлу слѣдствіе скрылъ правду Святитель вытребовалъ игумена и монаховъ въ Иркутскъ и здѣсь поручилъ двумъ слѣдователямъ отыскать правду По разсмотрѣніи новаго слѣдствія приказъ положилъ и преосвященный утвердилъ за то, что Іовъ упрашивалъ и научалъ братію скрыть правду, взять съ него 10 руб , за то, что приказалъ бить Игнатія плетьми, по 154 арт устава, наказать самого плетьми, а за то, что обнаружилъ грѣхъ духовнаго своего сына вслухъ братіи,

на соблазнъ, лишить управленія монастыремъ и послать въ Селенгинскій монастырь съ запрещеніемъ священнослуженія на четыре года Селенгинскій архимандритъ, почтенный старецъ, уже въ іюлѣ того же года просилъ святителя разрѣшить Іову священнослуженіе 30 іюля 1730 г было написано «Божіею милостію преосвященный Иннокентій, епископъ иркутскій и нерчинскій, въ Святотроицкомъ селенгинскомъ монастырѣ обрѣтающемуся бывшу игумену Іову По благодати дара всесвятаго и животворящаго Духа, данной намъ отъ Самого великаго Архипастыря Господа Бога нашего Іисуса Христа, подавшаго власть вязати и рѣшити, прошедшаго 1729 г мар 22 д по слѣдственному въ нашемъ приказѣ дѣлу, отлученъ ты Посольскаго монастыря игуменства и велѣно тебѣ быть въ Троицкомъ монастырѣ въ братствѣ четыре года Но нынѣ тогожде Господа Бога властію, для нужды въ Троицкомъ селенгинскомъ монастырѣ, что не имѣется ни единаго іеромонаха для священнослуженія, разрѣшаемъ вамъ, повелѣвая быть въ Троицкомъ монастырѣ, совершать по должности священнической всякія нужды повелѣнная по правиламъ св апостолъ и отецъ, а у архимандрита быть въ послушаніи безъ прекословія Іеромонаху Іову о вышеписанномъ чинить по ссму нашего архіерейства указу» —Въ игумена Посольскаго монастыря опредѣленъ былъ іером Паисій —и оставленъ судьею въ духовномъ приказѣ

Царскою грамотою 1709 г дозволено дворянскому сыну Никитѣ Варламову построить въ Нерчинскѣ монастырь на свое иждивеніе и по устроеніи быть игуменомъ, при томъ —выбрать послѣ Никиты способнаго изъ мірянъ для управленія экономією монастырскою, а «игуменамъ не вѣдать крестьянъ, вѣдать имъ токмо церковь Божію» Понятно, что при такомъ положеніи дѣлъ не могло быть порядка въ обители Игуменъ Пафнутій (бывшій Никита Варламовъ) по старости отказался отъ игуменства и святитель поставилъ въ нерчинскаго игумена іером Наѳанаила

Когда Наѳанаилъ прибылъ въ монастырь то на первыхъ же порахъ пришлось ему выслушать брань и грубости ссоры и брань, своеволе и непослушаніе въ обители — непрестанныя Ропотъ по наущенію старика Панкратія особенно усилился, когда храмы нерчинской обители, по тогдашнему порядку, обложены были пошлиною на содержаніе каѳедры Наѳанаилъ съ отчетами по благочинію вынужденъ былъ явиться самъ въ Иркутскъ для личныхъ объясненій о положеніи дѣлъ Святитель послалъ 17 іюня 1729 г слѣдующую грамоту

«Указъ нашего архіерейства нерчинскаго Успенскаго монастыря монахамъ, вкладчикамъ и крестьянамъ Извѣстно нашему архіерейству отъ достовѣрныхъ персонъ учинилось, а наипаче отъ того монастыря игумена Наѳанаила, который въ прошломъ годѣ по просьбѣ вашей, а по благодати всесвятаго Духа, чрезъ мѣрность нашу произведенъ къ вамъ въ игумена, что отъ монаховъ и бѣльцовъ наносятся ему укорительныя бездѣльныя слова, такожде во многихъ случаяхъ и монастырскихъ трудахъ, которые бываютъ для общей монастырской пользы, чинится непослушаніе Того ради мы васъ отечески увѣщеваемъ и повелѣваемъ, дабы вы игумену Наѳанаилу, яко отцу своему и начальнику, во всемъ повиновались и безъ его повелѣнія ничесоже дѣйствовали и *между собою яко звѣріе не ссорилися*, подъ неблагословеніемъ Божіимъ и нашимъ — Аще противно будете чинить и аще отъ него на васъ впредь будетъ въ чемъ прощеніе то таковый къ отвѣту по указамъ ея имп в-ва взятъ будетъ въ Иркутскъ — Прочее же Богъ мира и любовь да пребываетъ съ вами и наше недостойное благословеніе»

Въ вѣдѣніе иркутскаго архипастыря въ 1729 г поступила военная церковь Якутскаго полка, назначеннаго оберегать китайскую границу Полковникъ Бухгольцъ писалъ къ святителю о полковомъ священникѣ іеромонахѣ Ѳеофанѣ Канарскомъ «пьянствуетъ и напивается не въ указные дни и дѣло свое не

отправляетъ, въ вел постъ на страстной недѣлѣ пилъ и непотребства чинилъ», полковникъ просилъ прислать другаго священника Но въ иркутской епархіи тогда мало было священниковъ, при томъ по фамиліи іеромонаха видно, что онъ былъ воспитанникъ кіевской коллегіи, гдѣ образовался и св Иннокентій Потому святитель надѣялся, что увѣщаніе его вразумитъ виновнаго Онъ писалъ къ нему «честный отецъ Ѳеофанъ! аще и недостоинъ ты такого честнаго названія, а достоинъ безчестія, токмо за политику пишемъ Какъ твоей образинѣ не въ укорство, что ты позванъ отъ Господа Бога о всемъ мірѣ св жертву приносить и пасти стадо словесныхъ овецъ его, о нихъ же истязанъ будеши и отвѣтъ даси въ день страшнаго испытанія, а ты того званія не содержишь, но безпрестани пьянствуешь и напиваешься пьянъ безвременно, а дѣла своего не отправляешь и чинишь многія бездѣльныя непотребства, что видно отъ писанія къ намъ превосходительнаго господина полковника Ивана Дмитріевича и отъ словъ честныхъ персонъ То ли дѣло священническое? Сіе тебѣ нынѣ пишемъ, увѣщевая тя отечески, негли исправишися Аще не будеши исправенъ знай себѣ, что нечестно изъ полку перемѣненъ будеши и позванъ къ намъ на судъ и пріимеши достойное по дѣламъ твоимъ Но прошу, исправься Епископъ Иннокентій Апр 1730 г» Канарскій умеръ марта 28-го 1731 г и на его мѣсто опредѣленъ Іоаннъ Осколковъ.

Въ маѣ 1729 г по одобренію прихожанъ посвященъ въ священника тресковскаго Іовъ Зыряновъ изъ дьячковъ. Въ слѣдующемъ году мѣстный пономарь жаловался, что Зыряновъ, напившись пьянъ, требовалъ «привесть пономаря къ нему въ духовный приказъ», для объявленія, что онъ не пономарь мѣстный Святитель написалъ «священнику въ пьянствѣ не храбрствовать и дому своего духовнымъ приказомъ не называть, аще же впредь безстудіе его Іовлево явится, то будетъ жестоко наказанъ, а пономарю быть по прежнему»

Извѣщенный о томъ, что въ нѣкоторыхъ иркутскихъ церквахъ священники не совершаютъ службы въ воскресные и праздничные дни, святитель предписалъ доносить ему каждую недѣлю о неисправныхъ причтахъ

Донесено было, что проживающій у Ивана Шункова лама построилъ молельню Шунковъ наивно сознался въ оказаніи пособія построенію кумирни, по той причинѣ, что лама, говорилъ онъ, будетъ молиться своему богу и у него будутъ держаться дѣти Въ нерчинскую городскую канцелярію сообщено наказать публично суевѣра Шункова въ предостереженіе другимъ

Коммисаръ Засухинъ потребовалъ съ священника Дмитріева пошлину за баню Священникъ сказалъ, что у него баня церковная, за которую пошлину пусть платятъ прихожане Коммисаръ посадилъ священника подъ арестъ на два дня и когда священникъ замѣтилъ, что коммисаръ не въ правѣ распоряжаться священникомъ, а долженъ сообщить о немъ начальству его, тотъ отвѣчалъ съ наглою дерзостію, что не хочетъ знать духовнаго начальства Святитель велѣлъ сообщить губернской канцеляріи, дабы она подтвердила Засухину и другимъ самовольно не брать священниковъ подъ арестъ и о виновныхъ доносить духовному начальству, въ полной увѣренности, что виновные не будутъ оставлены безъ суда, а отъ дерзкихъ словъ насчетъ духовенства и его начальства удерживаться

По указу 1723 года часовни были закрыты, но потомъ дозволено возобновлять ихъ по благословенію архипастыря Священникъ Григорій Смагинъ безъ воли святителя дозволилъ въ 1729 году за р Ангарою, въ верстѣ отъ храма, возобновить часовню и нанять къ ней въ дьячка каторжника, а другую часовню велѣлъ возстановить въ дер Евсеевой Святитель велѣлъ самовольнаго священника «выстегать» и взыскать съ него 5 р, а часовни упразднить

Самыя теплыя заботы святителя обращены были на монгольскую школу, открытую по указу при Вознесенскомъ монастырѣ Она была не устроена при Платковскомъ во всѣхъ отношеніяхъ Святитель привелъ въ порядокъ помѣщеніе ея, приказалъ, чтобы учились въ ней и церковно-славянскому, вызвалъ способныхъ учителей, прибавилъ имъ жалованье, подвергалъ штрафу 15 р тѣхъ духовныхъ, которые не высылали въ школу дѣтей 7—15 лѣтъ Въ школу принимались и дѣти свѣтскихъ людей 1728 г сынъ поручика Изотова далъ подписку въ томъ, что «покамѣстъ не изучитъ мунгальскаго языка совершенно, не оставитъ онъ школы» Въ училищѣ было 32 ученика, тогда какъ и въ 1809 году было ихъ не болѣе 70 Святитель сильно заботился и о доставленіи школѣ нужныхъ книгъ Въ 1729 году писалъ онъ Лангу «благородный господинъ Лаврентій Лаврентьевичъ! Мой всегдашній другъ! въ нынѣшнемъ 1729 году февраля 28 дня подалъ намъ мунгальской школы учитель, некрещенный лама Лапсанъ, доношеніе и объявлялъ, что онъ учитъ собранныхъ по указу дѣтей въ школѣ мунгальскаго языка, а книгъ у него мунгальскихъ малое число, а которыя есть, и тѣ иные ученики изучили и уже учить стаетъ не по чему, а есть-де книги за Байкаломъ у разныхъ ламъ, безъ которыхъ во ученіи мунгальской грамоты пробыть невозможно А какія книги и у которыхъ есть ламъ, пріобщилъ при доношеніи реэстръ Просилъ, чтобы оныя книги указомъ его величества отъ ламъ для переписки были взяты въ иркутскую школу, а когда перепишутся, то паки тѣмъ ламамъ отдадутся Прошлаго 1728 года въ іюлѣ мѣсяцѣ противъ словеснаго объявленія учителя Лапсана о книгахъ посылалъ я въ иркутскую провинціальную канцелярію промеморію о посылкѣ за море, къ кому надлежитъ, его величества указа для взятія ради переписки тѣхъ книгъ у ламъ Сего марта 18 дня отвѣтствовано изъ канцеляріи ко мнѣ, что

коммисару Чечеткину въ прошломъ іюлѣ объ отобрании тѣхъ книгъ было писано, но отъ коммисара и понынѣ отвѣта не было, а нынѣ къ коммисару Бейтону о томъ указъ посланъ Того ради прошу ваше благородіе постараться объ отобрании книгъ у ламъ и присылкѣ къ намъ въ Иркутскъ для переписки ихъ, а какъ переписаны будутъ, то старыя тѣмъ ламамъ для возврату къ вашему благородію пришлю А какія книги и у кого именно и которыя нужнѣйшія, тому прилагается при семъ моемъ письмѣ реэстръ Надѣюся сему отъ вашего благородія статися скорѣе, нежели отъ Бейтона Марта 29-го 1729 года».

Спустя три мѣсяца Лангъ прислалъ слѣдующія книги 1 Сунду, въ ней 237 л 2 Такожъ сунду, 259 л 3 Пайма Мингату, 447 л. 4 Чингисъ Ханикуту 5 Гусъ Ламайнъ туку 6. Хотола Тедусексенъ ханъ кабудуна туку. 7 Одесекъ Хане

Всѣ эти книги немедленно были списаны, списки отданы Лапсану для школы подъ росписку іюля 27-го 1730 года, а подлинныя отосланы съ нарочнымъ для возвращенія ихъ ламамъ.

Содержаніе мунгало-церковной школы стоило святителю немалыхъ заботъ и огорченій По указу синода на школу должны были доставлять хлѣбъ и одежду монастыри Киренскій, Посольскій и Селенгинскій Но тобольскій митрополитъ Антоній, даже вопреки прежнему распоряженію, запретилъ киренскому настоятелю доставлять хлѣбъ на содержаніе иркутской школы и велѣлъ Киренскому монастырю быть въ вѣдѣніи тобольской митрополи Св Иннокентій предписывалъ Нерчинскому монастырю доставлять хлѣбъ на содержаніе 7 учениковъ изъ числа 35, но обитель сгорѣла Оставалось святителю содержать мунгало-церковную школу изъ доходовъ Вознесенскаго монастыря, который питалъ и его самого

По странному недосмотру при опредѣленіи св Иннокентія на иркутскую епархію не сдѣлано было распоряженія о жалованьѣ Границы иркутской епархіи также не опредѣлены были синодомъ, а тобольскій митрополитъ, по видамъ экономи своего дома, хотѣлъ удерживать даже нѣкоторые округи, бывшіе въ вѣдѣніи викарія епископа иркутскаго Это было сильнымъ отягощеніемъ и для церквей, отдаленныхъ отъ Тобольска на 1,000 и 2,000 верстъ Св Иннокентій представилъ синоду о нуждѣ въ жалованьѣ и о границахъ иркутской епархіи, требуемыхъ самою мѣстностію Донесенія о томъ и другомъ посланы были въ 1728 году съ довѣренными лицами, по указу синода Святѣйшій синодъ постановилъ опредѣленіе свое августа 29-го 1729 года какъ о назначеніи жалованья и о суммѣ на построеніе архіерейскаго дома, такъ о предѣлахъ епархіи, въ которую включены были, согласно съ ходатайствомъ свят Иннокентія, не только селенгинскій округъ, но и округи якутскій и илимскій Опредѣленіе это сообщено было сенату, но пришлось долго ждать сенатскаго распоряженія.

Св Инокентій боролся съ крайними нуждами Въ его рукахъ были средства, данныя ему для китайскаго пути Но только въ 1730 году, когда начался размѣнъ товаровъ въ Кяхтѣ, открылась возможность сбыть съ рукъ китайское жалованье, да и тутъ встрѣтились непріятности Въ маѣ 1730 года святитель писалъ въ иркутскую провинціальную канцелярію «прошедшаго 1726 іюля 10 принялъ я по указу блаженной и вѣчно достойной памяти его императорскаго величества Петра Великаго для пути китайскаго изъ иркутской провинціальной канцеляріи изъ казны государственной, въ жалованье, товаровъ мягкою рухлядью, въ китайскую руку, въ чемъ въ оной канцеляріи и росписался, съ товаромъ жалованнымъ и трактъ я имѣлъ до Селенгинска, гдѣ и жилъ близъ года, ожидая себѣ пріема въ Китай. Но по указу императрицы

Екатерины въ Китай мнѣ путь пресѣченъ, а велѣно выѣхать въ Иркутскъ Товаръ оный съ собою вывезъ для того, что въ то время въ Угру съ мягкою рухлядью для продажи ходить было не повелѣно А нынѣ у кяхтинской крѣпостцы мягкой рухляди торгъ чинится съ китайскими купцами свободно Того для желаю я оный товаръ, мнѣ въ жалованье данный, изъ Иркутска послать для продажи въ Кяхту со вкладчикомъ Вознесенскаго монастыря Саввою Боковымъ да съ пѣвчимъ Андреемъ Поповымъ Прошу, чтобы иркутская провинціальная канцелярія благоволила для продажи въ кяхтинской крѣпостцѣ на жалованный товаръ для вѣдома тамошнихъ командировъ Бокову и Попову и о пропускѣ на никольской заставѣ и по пригородамъ и острогамъ пожаловать ея императорскаго величества указъ» При этомъ приложенъ списокъ жалованныхъ товаровъ «якутскихъ горностаевъ десять тысячъ, якутской бѣлки три тысячи, четыре рыси, одинъ корсокъ, двѣсти лисицъ бѣлодушекъ, одинъ мѣхъ горностаевый, четыреста песцевъ» Воевода Измайловъ призналъ товаръ, какъ казенное жалованье, неподлежащимъ таможенной пошлинѣ и выдалъ билеты Бокову и Попову Въ октябрѣ получено было изъ кяхтинской таможни увѣдомленіе, что русскій товаръ вымѣненъ на китайскій Оставалось обмѣнять послѣдній на деньги Между тѣмъ, тобольская канцелярія потребовала, дабы не взирая ни на что взыскали пошлину за товаръ Святитель вынужденъ былъ объяснить дѣло тобольскому губернатору Плещееву въ смиренномъ письмѣ и формальномъ отношеніи По этимъ помѣхамъ товаръ русскій остался не проданнымъ до самой кончины святителя

Почти два года прошло, а сенатъ не отвѣчалъ синоду на сообщеніе его о иркутской епископіи. Марта 31-го 1731 года синодъ снова сообщалъ о томъ сенату но и послѣ того сенатъ молчалъ полгода Наконецъ, 27 октября 1731 года синодъ взо-

шелъ съ докладомъ къ самой императрицѣ Опредѣленіе о границахъ епархіи было утверждено Затѣмъ и сенатъ поспѣшилъ распорядиться о выдачѣ жалованья иркутскому епископу и объ отпускѣ суммы на построеніе архіерейскаго дома Но этими плодами заботъ святителя пришлось пользоваться преемникамъ св Иннокентія, а не ему самому Тернистымъ путемъ недостатковъ и скорбей святитель приблизился къ концу земной жизни [377])

Св Иннокентій никогда не пользовался крѣпкимъ здоровьемъ во время служенія въ Иркутскѣ [378]) Октябрь и ноябрь мѣсяцы 1731 года онъ лежалъ больнымъ и не былъ въ состояніи совершать служеніе, даже для ожидавшихъ посвященія въ діаконы и священники Во время болѣзни онъ благодарилъ служившихъ ему, обѣщалъ, если выздоровѣетъ, наградить всѣхъ изъ своихъ рукъ, особенно заботился онъ о построеніи каменнаго храма въ Вознесенской обители, на мѣсто прежняго деревяннаго, крайне обветшавшаго Онъ жалѣлъ, что правительство не назначаетъ жалованья ему и дому, изъ чего первая тысяча рублей давно обѣщана имъ на построеніе каменнаго храма Онъ заповѣдывалъ братіи, въ случаѣ кончины его, позаботиться о храмѣ, тѣмъ болѣе, что о собраніи средствъ для него онъ уже много заботился. Ноября 24, чувствуя усиленіе болѣзни, приказалъ онъ вынуть изъ кладовой 300 р и удовлетворить всѣхъ жалованьемъ, а прочія суммы монастыря при всей братіи привесть въ точную извѣстность, наложить на мѣшки печати и надписи о количествѣ суммы, тогда же велѣлъ принесть любимую песцовую шубу и подарилъ ее намѣстнику Паисію за его услуги Ноября 25 приказалъ молиться въ храмахъ Иркутска о облегченіи страданій его, что и было исполнено Ноября 27, утромъ, святитель Божій почилъ мирно, не будучи въ лѣтахъ преклонной старости, но истощенный заботами и скорбями жизни

По явленіямъ изъ загробной жизни, святитель былъ таковъ волосы темнорусые, густые, продолговатые и отчасти кудрявые, лицемъ смугловатъ, роста средняго, борода русая

Въ 1764 году по случаю производившихся работъ подъ алтаремъ тихвинской церкви, гробъ святителя видѣли совершенно цѣлымъ, даже бархатъ, которымъ онъ былъ обитъ, не былъ поврежденъ сыростію мѣста, когда открыли гробъ, св тѣло оказалось совершенно нетлѣннымъ и издавало весьма пріятный запахъ

При императорѣ Павлѣ сенаторы Ржевскій и Левашовъ, ревизовавшіе Иркутскую губернію, донесли государю о нетлѣнныхъ мощахъ и чудесахъ святителя Въ 1800 году синодомъ предписано было духовнымъ лицамъ повѣрить на мѣстѣ донесеніе сенаторовъ Строгое слѣдствіе вполнѣ оправдало всѣ извѣстія ихъ Затѣмъ, предписано праздновать во всей Россіи память святителя Иннокентія ноября 26 дня

Вотъ нѣкоторыя изъ чудесъ святителя!

Въ 1710 году жена иркутскаго регистратора Пелагея Судейкина двѣ недѣли страдавшая горячкою, видѣла видѣніе ей представлялось, что она въ тихвинской церкви и святитель въ алтарѣ совершаетъ утреню Она просила благословить ее и онъ вышелъ изъ алтаря, благословилъ, потомъ выслалъ ей съ ангеловиднымъ юношею часть артоса, она вкусила артосъ и почувствовала себя здоровою Затѣмъ, желала она благодарить цѣлителя, но, не зная, какъ призывать его, спросила какую читать молитву ему? Святитель, остановивъ служеніе свое, вышелъ къ ней и развернулъ предъ нею свитокъ, гдѣ Пелагея прочитала «милостивый мой наставниче, благоутробія сокровище, правовѣрія учителю, архіереевъ похвала, безпомощныхъ заступниче, отче нашъ іерарше, моли Бога о насъ» Пробудившаяся Пелагея нашла себя совершенно здоровою и тотчасъ встала

Якутскій купецъ Павелъ Серг Лебедевъ переломилъ себѣ ногу и уже не чаялъ быть живымъ Въ ночь (3 янв 1785 г) вошелъ къ нему въ спальню святитель съ жезломъ и сказалъ «проси помощи у Иннокентія, что въ Иркутскѣ» Купецъ проснулся, но, не давъ значенія видѣнію, опять заснулъ. Опять является святитель и, упрекая въ невѣріи, ударяетъ жезломъ въ полъ Больной, пробудившись, видитъ на полу знакъ удара и начинаетъ вѣрить Предъ утромъ въ третій разъ видитъ святителя и уже получаетъ облегченіе болей, прежнюю ломоту въ ногѣ замѣняетъ зудъ —Поутру онъ уже могъ ходить безъ костыля и поспѣшилъ отправиться къ гробу святителя

Въ 1786 г протоіерей Іаковъ Загоскинъ, долго страдавшій глазною болѣзню и наконецъ почти совсѣмъ лишившійся зрѣнія, призывалъ святителя на помощь себѣ Сидя въ креслахъ, онъ забылся въ легкой дремотѣ, и внезапно явился ему святитель Иннокентій въ полномъ облаченіи, въ какомъ почиваетъ во гробѣ, положилъ на голову его руку и приказалъ призывать имя его чаще Спустя немного прояснилась слѣпому комната, а потомъ и ясно сталъ видѣть все

У иркутской мѣщанки все тѣло покрыто было ранами и она не двигалась шесть лѣтъ Въ легкой дремотѣ видитъ она старца въ бѣломъ одѣяніи, съ русыми волосами и просѣдью въ бородѣ, средняго роста Онъ сказалъ ей, что «пришелъ исцѣлить ее» и подалъ питье, которое показалось ей на вкусъ пріятнымъ, вслѣдъ затѣмъ она уже могла положить на себя крестное знаменіе, чего два года не могла дѣлать, и даже встала съ постели и перешла въ другой покой Явившійся былъ точно такой, какимъ представлялся святитель на видѣнной ею иконѣ его

Одна слабоумная, завезенная въ Иркутскъ изъ Екатеринбурга, находясь въ тяжкой болѣзни, просила денегъ у своихъ благодѣтелей, въ домѣ которыхъ жила «На что тебѣ онѣ»? спрашивали ее «Надобно, говорила она, идти за рѣку, ставить свѣчи

тамъ, гдѣ живутъ одѣтые въ черное платье и погребенъ старецъ» Слабоумная переплыла быстро Ангару и заставила нищую указать ей дорогу въ обитель Вознесенскую Здѣсь усердно молилась она, въ продолженіе всей литургіи, предъ иконою Богоматери и часто подходила къ окну подалтарной палатки, гдѣ была гробница святителя — Спустя два дня, она не только исцѣлилась отъ болѣзни, но и стала съ полнымъ здравымъ смысломъ Она разсказала теперь, кто она и откуда? Прежде же никто не зналъ того, сказала и о томъ, что ей во снѣ явился святитель, велѣлъ исповѣдаться и пріобщиться святыхъ таинъ, прибавивъ, что скоро, въ такой-то день, она умретъ Дѣйствительно въ назначенный святителемъ день она умерла Это происшествіе было въ 1796 г [379])

ДВАДЦАТЬ СЕДЬМАГО ЧИСЛА

Преподобнаго ПАЛЛАДІЯ, епископа Еленопольскаго

ПАЛЛАДІЙ, уроженецъ Галатіи, имѣя отъ роду двадцать лѣтъ, прибылъ въ Александрію (въ 388 году) и велъ монашескую жизнь сперва (года три) въ окрестностяхъ этого города, потомъ въ Нитрійской пустынѣ и Скитской (лѣтъ девять) и наконецъ по причинѣ болѣзни для перемѣны воздуха перешелъ въ Палестину, въ Виѳлеемъ, а чрезъ годъ въ Виѳинію, гдѣ не позднѣе начала 399 года граждане Еленополя избрали его на епископскій престолъ

Палладій пользовался особымъ довѣріемъ св Іоанна Златоуста и самъ былъ приверженъ къ нему, посему, когда (съ апрѣля 404 года) Іоаннъ подпалъ гоненію, и Палладій вынужденъ былъ скрываться, а въ 405 году прибылъ въ Римъ. Императоръ Гонорій къ посольству, имѣвшему ходатайствовать о

Златоустѣ предъ восточнымъ императоромъ Аркадіемъ, присоединилъ и Палладія Послы римскіе воротились ни съ чѣмъ, а Палладій задержанъ и сосланъ въ городъ Сіену, въ Верхнемъ Египтѣ, откуда, по смерти Аркадія (въ 408 году), переведенъ въ Антиною Въ 412 году онъ возвратился на свою каѳедру, гдѣ, по просьбѣ Лавса, знатнаго придворнаго сановника, составилъ книгу, описывающую подвиги и чудеса мужей и женъ Египта, Сиріи, Месопотаміи, Галатіи, Каппадокіи и города Рима, жившихъ въ IV и началѣ V вѣка Книга эта называется «Лавсаикъ» и составлена въ 420 году

Къ концу жизни Палладій переведенъ на епископскую же каѳедру въ городъ Аспуку, что въ Галатіи, и тутъ скончался Церковнымъ уставомъ полагается производить чтенія изъ Лавсаика на утреняхъ св Четыредесятницы

Въ тотъ же день Іакова Персянина.

ІАКОВЪ, уроженецъ Бетъ-Лапета, главнаго города области гузитовъ, человѣкъ знатнаго рода, имѣлъ родителей христіанъ и взялъ себѣ жену, христіанку же По званію, былъ начальникомъ царскаго двора и пользовался расположенностію царя Издегерда и преемника его, Варарана Изъ любви къ царю и привязанности къ своему общественному положенію онъ не отказывался кланяться солнцу и по внѣшности казался усерднымъ огнепоклонникомъ Его мать и жена, позднѣе узнавши о его отступничествѣ, выразили ему письменно свою скорбь и неудовольствіе о такомъ малодушіи Письмо ихъ Іаковъ получилъ, когда находился съ царемъ внѣ города, въ лагерѣ Тронутый увѣщаніями, онъ уединился въ своей палаткѣ, читалъ св Писаніе и слезно молился Богу Перемѣна въ поведеніи сановника не

укрылась отъ вниманія придворныхъ и они донесли обо всемъ царю Вараранъ немедленно позвалъ его и встрѣтилъ его словами «скажи мнѣ правду, назарянинъ-ли ты?» Іаковъ подтвердилъ, и когда царь еще спросилъ «такъ ты не былъ магомъ?» сказалъ «нѣтъ» Царь «но не потому-ли, что былъ магомъ, ты былъ въ чести у меня и отца моего?» Іаковъ «а гдѣ теперь отецъ твой? Тѣломъ истлѣваетъ въ гробѣ, а душа его ввержена въ адъ» Разгнѣванный царь вскричалъ «такъ-ли благодаришь за любовь мою, что и мнѣ противишься, и отца моего злословишь? Знай же, что умрешь не просто отъ меча, если не воротишься съ пути, на который вступилъ», и представилъ на видъ прежнихъ исповѣдниковъ христіанства «и во время отцовъ моихъ приверженцы твоей вѣры были схватываемы и подвергались изысканнымъ мукамъ за ослушаніе волѣ царской» Іаковъ отвѣтилъ, что онъ желаетъ умереть подобно имъ и готовъ пострадать за истину Тогда царь созвалъ вельможъ своихъ и спрашивалъ мнѣнія ихъ о родѣ казни для отступника отъ вѣры маговъ Изъ числа приглашенныхъ одинъ объявилъ, что Іаковъ долженъ быть подвергнутъ десятикратной смерти такимъ образомъ Растянувши его за руки и за ноги, у него будутъ отрѣзывать по одному десять пальцевъ на рукахъ и десять на ногахъ, и при всякомъ отрѣзѣ требовать отреченія отъ христіанства Если и затѣмъ останется непреклоннымъ, то подобнымъ же образомъ расчленить руки и ноги, потомъ верхнія части рукъ и бедра отдѣлить отъ тѣла, а если и еще не уступитъ, тогда уже и голову отсѣчь Мнѣніе этого изувѣра одобрено и принято Іакова повели на мѣсто казни и мученикъ съ необыкновенною твердостію перенесъ самыя тяжкія страданія, онъ былъ разрѣзанъ по составамъ и, наконецъ, обезглавленъ

† Въ тотъ же день преставленіе св. ІАКѠВА, епископа Ростовскаго.

БЛАЖЕННЫЙ ІАКОВЪ [380]) еще въ молодыхъ лѣтахъ посвятилъ себя на служеніе Господу въ одной изъ обителей ростовскихъ Строгій постъ обучилъ тѣло его покоряться духу, молитва очистила и укрѣпила душу благодатію, а прилежное чтеніе книгъ обогатило разумъ его твердыми свѣдѣніями о св вѣрѣ [381]) Въ 1835 году по смерти епископа Матѳея, грека, онъ посвященъ былъ въ архипастыря страны Ростовской [382]). Въ немногіе годы правленія своего онъ успѣлъ показать много дѣлъ святаго пастыря Какой-то Маркіанъ возмущалъ ростовскую паству враждою своею противъ св иконъ человѣкъ начитанный и ловкій на слово, онъ успѣлъ образо-



вать секту и даже нѣкоторыхъ бояръ ростовскихъ успѣлъ убѣдить, что поклоненіе иконамъ — тоже, что идолослуженіе и потому преступно Такой образъ мыслей о св иконахъ легко было занять тогда отъ магометанства, сильнаго между сильными татарами и изступленно враждебнаго уваженію священныхъ изображеній, его можно было усвоять тогда даже по видамъ на житейскія выгоды Ревностный святитель, коротко знавшій ученіе отцевъ Церкви о св иконахъ, обличилъ предъ народомъ лживость и нечестіе Маркіанова ученія и Маркіана выгнали изъ Ростова «Избавилъ ты людей, поетъ Церковь святителю, изъ устъ волка своимъ ученіемъ, загородилъ говорливыя уста еретическія твоимъ богословіемъ, великій отецъ!» «Гнусный Маркіанъ низложенъ священными словами твоими, Іаковъ преславный, и изрыгавшій нечистоты

выгнанъ, по нетерпимому неприличію его». Въ другихъ пѣсняхъ святитель восхваляется то какъ твердый наставникъ вельможъ и охранитель отъ ереси, то какъ сострадательный покровитель вдовъ и бѣдныхъ, утѣшитель печальныхъ, или какъ смиренный и терпѣливый пастырь [383]) Блаж Іаковъ дышалъ евангельскою любовію къ страждущимъ, особенно душею По надписи на древнихъ иконахъ и по самымъ изображеніямъ видимъ слѣдующее женщина, застигнутая въ преступленіи, приговоромъ бояръ осуждается на смерть, въ раскаяніи падаетъ она къ ногамъ святителя Іакова и умоляетъ его спасти ее отъ смерти «Безгрѣшный пусть броситъ камень на грѣшницу», говоритъ святый судьямъ и назначаетъ грѣшницѣ мѣсто покаянія. Но этотъ, столько высокій поступокъ святителя раздражилъ и безъ того непокойную именитость Высокій поступокъ его выдали за улику въ нечистой жизни его и дерзко, безъ суда церковнаго, изгнали его изъ города Кроткій святитель поставилъ себѣ хижину тамъ же, гдѣ пребывалъ св Леонтій, выгнанный изъ города, въ 40 саженяхъ отъ храма арх Михаила, построеннаго св Леонтіемъ. Скоро стали собираться къ блаж Іакову многіе изъ преданныхъ ему гражданъ, а нѣкоторые оставались жить съ нимъ. Тогда блаж Іаковъ построилъ деревянныя кели для братіи и деревянную церковь въ честь зачатія св Анны [384]) Такъ положено было основаніе Іаковлевскому монастырю! Основаніемъ ему было терпѣніе опозоренной святости «Владѣя тѣлесными страстями посредствомъ пощенія, ты не былъ побѣжденъ житейскими напастями», говоритъ похвальная пѣснь святителю [385]) Ростовцы почувствовали свой грѣхъ, раскаялись предъ святителемъ, безразсудно оскорбленнымъ, и просили его возвратиться на каѳедру, но праведникъ, отягченный старостію, не захотѣлъ оставить тихой обители своей Онъ мирно почилъ здѣсь ноября 27-го 1391 года

Святыя мощи его почиваютъ подъ спудомъ, надъ ними устроена богатая серебряная рака, усердіемъ графини А А Орловой [386])

«Земля покрываетъ тѣло твое, блаженный но ты источаешь исцѣленія вѣрнымъ, духъ твой въ небѣ, съ избранными, озаряемый сіяніями Божества» [387])

---

† Въ тотъ же день память о преп. ДІОДѠРѢ Юрьегорскомъ.

ВЪ 25 ВЕРСТАХЪ отъ Олонца, къ сѣверу, при озерѣ Юрьевѣ и на горѣ того же имени, въ самомъ началѣ XVII столѣтія, поселился отшельникъ Діодоръ и построилъ обитель съ храмомъ Св Троицы Въ тѣ времена не мало являлось желающихъ заводить новыя обители, но Діодоръ былъ не изъ числа многихъ [388]) Уроженецъ турчасовскаго прихода, Дюмидъ, на 19 году возраста отправясь въ Соловецкій монастырь для молитвы, остался здѣсь жить и по испытаніи въ послушаніи постриженъ въ иночество игум Антоніемъ, настоятель поручилъ его въ надзоръ духовному иноку, іеромонаху Іосифу новгородцу Похоронивъ отца своего, скончавшагося инокомъ на Соловкахъ, Діодоръ пожелалъ видѣть соловецкихъ отшельниковъ, о которыхъ говорилъ ему Іосифъ Онъ ушелъ на пустынный островъ, не взявъ съ собою ни пищи, ни питья, ходя 40 сутокъ по острову, онъ изнемогъ до крайности, нѣкоторые изъ братій нашли его подъ деревомъ едва живымъ, они принесли его на монастырское подворье и призвали духовника Послѣ исповѣди укрѣпившись пищею, ревнитель отшельнической жизни поселился на пустынномъ островѣ, при двухъ найденныхъ имъ отшельникахъ Отселѣ ходилъ онъ бесѣдовать и съ другими отшельниками, каковы были старецъ Ефремъ, Ни-

кифоръ бѣлецъ, Алексѣй калужанинъ, Іоасафъ, Тихонъ москвичъ, Ѳеодоръ рязанецъ, Порфирій, Трифонъ, Іоасафъ, Севастіанъ и другіе Пустынникъ Тихонъ, по настоятельной просьбѣ его, разсказалъ о себѣ, что онъ ушелъ изъ Алексина во время разстриги, оставивъ все свое и переплывъ на утлой лодкѣ море, послѣ трехлѣтней борьбы живетъ покойно Никифоръ, встрѣченный безъ всякой одежды, поспѣшилъ скрыться и только сказалъ «посѣщай, посѣщай, Діодоръ, чтобъ и самому имѣть отъ Бога утѣшеніе» Діодоръ усердно посѣщалъ пустынниковъ, доставляя имъ необходимое для жизни Впослѣдствіи братія обители стали роптать на то и говорили «хлѣбъ обители тратится на тѣхъ, которые не трудятся для обители». Особенно же когда ушелъ въ отшельничество больничный келарь Кирикъ, лучше котораго никто не ходилъ за больными, братія сильно возмутились и игуменъ Иринархъ вынужденъ былъ принять мѣры противъ страсти къ отшельничеству Онъ послалъ «братію, стрѣльцевъ и рабочихъ» на острова, съ тѣмъ, чтобы они возвратили отшельниковъ въ монастырь, тогда Діодоръ заключенъ былъ въ оковы, въ больницѣ, и къ нему приставлена была стража. Спустя три мѣсяца онъ снова ушелъ на островъ и прожилъ здѣсь полгода Братъ его, жившій также въ Соловецкомъ монастырѣ, отыскалъ его, но въ самомъ жалкомъ положеніи, разслабѣвшимъ отъ борьбы съ нечистыми духами Діодоръ рѣшился теперь разстаться съ Соловками и удалился на Онегу Невдали отъ Кеноозера, въ пустынномъ лѣсу, избралъ онъ себѣ мѣсто для пребыванія и началъ подвизаться. Но сосѣдніе жители вынудили его уйти отселѣ Ему понравилась Юрьева гора, надъ озеромъ Водломъ, здѣсь водрузилъ онъ крестъ, поставилъ келью и началъ подвизаться въ молитвѣ, сюда вскорѣ пришелъ къ нему Прохоръ и они 7 лѣтъ провели отшельниками Послѣ того Діодоръ рѣшился основать здѣсь обитель Св. Троицы и отправился въ Москву, при посредствѣ ке-

ларя Сергіевой лавры Александра Боголѣпа получивъ доступъ къ царицѣ, старицѣ Мареѣ Ивановнѣ, получилъ онъ отъ нея разную утварь и 200 р денегъ, царь Михаилъ далъ старцу грамоту, отъ другихъ благотворителей получено имъ 300 р Такъ были построены храмъ и обитель Храмъ пришлось поставить на томъ мѣстѣ, гдѣ было когда-то кладбище идолопоклонниковъ, что не обошлось безъ привидѣній Скоро собралось довольное число братій и построенъ былъ еще храмъ Богоматери съ придѣломъ въ честь соловецкихъ чудотворцевъ Хлѣбопашества своего еще не было у обители, а мѣсто было вдали отъ поселеній Оттого случилась нужда въ хлѣбѣ Поднялся ропотъ на старца деньги, говорили, истратилъ на храмъ, а



питаться нечѣмъ «Потерпите», отвѣчалъ старецъ, и самъ сталъ на молитву Ему явился свѣтлый старецъ «Кто ты?» спросилъ Діодоръ «Я Александръ ошеневскій, сказалъ явившійся, не скорби, а утверждай братію, пропиталъ же Господь народъ израильскій въ пустынѣ, а васъ немного, будетъ время, что здѣсь соберется множество братіи, теперь же скажи братіи, чтобы ловили рыбу въ озерѣ». Старецъ не съ перваго раза повѣрилъ явившемуся, опасаясь обольщенія, три раза являлся ему небожитель и только тогда, какъ явившійся прочелъ молитвы, Діодоръ выслушалъ его довѣрчиво. Братія столько наловили рыбы, что, оставивъ себѣ нужное, продали на 60 р и купили хлѣба. Въ другой разъ избавились отъ голода тѣмъ, что нечаянно нашли въ лѣсу черную куницу и продали ее за восемь рублей Въ монастырь присланъ былъ патріархомъ инокъ Ѳеодосій, человѣкъ безпокойный Разъ такъ озлобился онъ на старца, наставлявшаго его добру, что хотѣлъ убить его Онъ завелъ преподоб-

наго въ лѣсъ подъ какимъ-то предлогомъ, жестоко избилъ его, до того, что бросилъ подъ деревомъ, считая его умершимъ. Когда старецъ, пришедя въ себя, добрелъ кое-какъ до кельи, Ѳеодосій испугался и бросился въ ноги настоятелю, прося простить его «Богъ да проститъ тебя, чадо, это не твое дѣло, а дѣло врага», отвѣчалъ незлобивый старецъ и не сказалъ тогда никому о случившемся Ѳеодосій и тогда не перемѣнился Онъ началъ возмущать братію противъ настоятеля и уговорилъ нѣкоторыхъ удалиться изъ обители 17 человѣкъ убѣжали съ Ѳеодосіемъ изъ обители, похитивъ, что только могли, изъ собственности обители. Діодоръ благодарилъ Бога, что избавилъ обитель отъ смутъ и тревогъ Много и другихъ скорбей пришлось видѣть Діодору, но онъ переносилъ терпѣливо Большая часть времени его проходила въ уединенной молитвѣ Приблизился и конецъ жизни его Собираясь ѣхать въ Каргополь по нуждамъ обители, преподобный собралъ братію и убѣждалъ проводить жизнь иноческую и не слушаться людей подобныхъ Ѳеодосію, а старцу Прохору сказалъ «уже намъ съ тобой здѣсь не видаться, если Богу угодно, увидимся въ будущемъ вѣкѣ» И точно, прибывъ въ Каргополь, онъ заболѣлъ здѣсь, пріобщился св тайнъ и мирно скончался 27 ноября 1633 года Онъ погребенъ былъ здѣсь подъ церковію, но ученикъ его Прохоръ, спустя два года, перевезъ нетлѣнное тѣло его въ обитель, гдѣ похоронено оно было на южной сторонѣ храма Св Троицы Послѣ него найдено было духовное завѣщаніе его, гдѣ строго заповѣдалъ онъ братіи отнюдь не держать въ обители ничего хмѣльнаго Въ рукописныхъ святцахъ пр Діодоръ называется чудотворцемъ Мощи его почиваютъ подъ спудомъ въ храмѣ обители его, обращенномъ въ приходскій янгорскій [349])

Въ тотъ же день воспоминаніе ЗНАМЕНІЯ и ЧУДА отъ иконы Богоматери въ Новгородѣ.

ЗНАМЕНІЕ отъ иконы пресв Богородицы въ Новгородѣ было въ 1170 году Суздальскій князь Андрей Боголюбскій, замысливъ образовать на сѣверѣ Руси сѣверную державу, соединился съ князьями смоленскимъ, рязанскимъ, муромскимъ, полоцкимъ, переяславскимъ и ростовскимъ и хотѣлъ однимъ ударомъ сразить силу новгородцевъ «Въ то время, говоритъ лѣтопись, двиняне не хотяху дати дани Новгороду, но предавшеся Великому Князю Андрею Юрьевичу, въ Суздалѣ тогда державствующему Новгородцы отправили на Двину отрядъ требовать законной дани То слышавъ, Андрей посла на нихъ полкъ свой, который новгородцы разбили на Бѣлѣ озерѣ» Тогда Андрей разгнѣвался на новгородцевъ и началъ собирать новые и многіе полки противъ нихъ «мало не вся земля Русская совокупися, единыхъ бо князей тогда бяше 72» Но самъ разболѣлся и вмѣсто себя послалъ сына своего Мстислава «Придоша въ новгородскую землю и много зла сотвориша» 25 февраля соединенныя войска окружили городъ и начались кровопролитные приступы Новгородцы, видя сильную рать осаждающихъ и изнемогая отъ брани, были въ великомъ страхѣ и уповали только на Господа, пресвятую Его Матерь и на молитвы своего архипастыря Іоанна (въ иночествѣ Иліи) Днемъ и ночью отверзты были храмы, исполненные народа, слезно молившагося о спасеніи града Неусыпно бодрствовалъ съ ними въ молитвѣ и пастырь, ограждая ихъ молитвами своими, паче крѣпкихъ стѣнъ Въ третью уже ночь, когда онъ, по обычаю своему, стоялъ на молитвѣ, предъ иконою Всемилостиваго Спаса и со слезами вопіялъ ко Владыкѣ о избавленіи града внезапно услышалъ гласъ отъ иконы «иди въ церковь Господа нашего Іисуса

Христа, что на Ильинской улицѣ, и вознеси оттуда икону Владычицы на градскія стѣны, и тотчасъ узришь спасеніе своему граду» Исполненный великой радости, онъ всю ночь провелъ безъ сна По утру созвалъ весь соборъ священнослужителей, объявилъ имъ о бывшемъ ему гласѣ откровенія народъ прославилъ Бога и пречистую Его Матерь и ободрился, какъ бы получилъ сильную помощь Архіепископъ послалъ вмѣстѣ съ клиромъ своего протодіакона и велѣлъ принести въ соборъ икону Богоматери, самъ же началъ соборнѣ совершать молебное пѣніе, но посланные возвратились съ вѣстію, что при всѣхъ усиліяхъ никакъ не могли двинуть съ мѣста икону. Тогда пошелъ самъ святитель со всѣмъ соборомъ и, вошедши въ церковь, палъ предъ иконою Владычицы и молился «о премилостивая Владычица, Богородице Дѣво, ты упованіе и заступница граду нашему, покровъ и прибѣжище всѣмъ христіанамъ, молися Сыну твоему и Богу нашему за градъ нашъ и не предаждь насъ врагамъ нашимъ, грѣхъ ради нашихъ, но услыши плачъ и воздыханіе людей твоихъ и пощади насъ, какъ и ниневитяне древле пощажены были, покаянія ради» Поднявшись отъ земли, началъ онъ совершать молебное пѣніе и когда клиръ возгласилъ «предстательство христіанъ непостыдное», внезапно, сама собою, подвиглась икона Богоматери, народъ, видя чудо, единодушно возгласилъ «Господи помилуй»!

Архіепископъ, принявъ на руки святую икону, облобызалъ ее и съ молебнымъ пѣніемъ соборно понесъ въ сопровожденіи народа на стѣну градскую и тамъ поставилъ напротивъ нападавшихъ Былъ уже часъ шестой дня, враги сильнѣе налегали на городъ и пустили тьму стрѣлъ на городскія стѣны Внезапно св икона отвратила священный ликъ свой отъ нападавшихъ и обратилась къ городу какъ бы въ знаменіе великаго милосердія Владычицы къ бѣдствующимъ. Святитель

же, воззрѣвъ на божественный ликъ, увидѣлъ слезы, истекающія изъ милосердныхъ очей Владычицы, онъ принялъ на свою фелонь сіи драгоцѣнныя капли и воскликнулъ «о чудо славное! какъ изъ сухаго дерева источаетъ слезы Царица небесная, являя намъ знаменіе слезной своей молитвы къ Сыну своему и Богу нашему о избавленіи града»! Внезапный ужасъ напалъ на сопротивныхъ и тьма ихъ покрыла, гнѣвъ Божій смутилъ ихъ, они взаимно поражали другъ друга Видя ихъ смятеніе, граждане отворили врата, устремились на враговъ и побѣдили полки ихъ, помощію пресвятыя Богородицы. Въ память этого событія святитель Илія установилъ въ 27 день ноября праздникъ *Знаменія Божіей Матери* въ великомъ Новгородѣ и назвалъ днемъ избавленія Новгорода и днемъ наказанія ратующихъ противъ единовѣрныхъ Вся Россія приняла этотъ праздникъ

Чудотворная икона 186 лѣтъ послѣ явленія знаменія находилась въ Спасопреображенской церкви на Ильиной улицѣ Въ 1356 году для чудотворной иконы Знаменія Богородицы начатъ постройкою въ Новгородѣ особый храмъ, который доселѣ называется соборомъ Знаменія Богородицы

Пахомій Логоѳетъ, іеромонахъ, родомъ сербянинъ, пришедшій въ Россію изъ Аѳонской горы въ Новгородъ, въ 1460 году, по желанію Іоны, архіепископа новгородскаго, написалъ два канона на праздникъ Знаменія, изъ коихъ одинъ напечатанъ въ службѣ Богоматери

Въ тотъ же день празднованіе АБАЛАЦКОЙ ИКОНѢ Богоматери

Абалацкая икона Божіей Матери называется отъ Абалакъ, села, при которомъ съ 1783 г устроенъ монастырь Абалацкій монастырь находится въ Сибири въ 25 верстахъ отъ Тобольска

При царѣ Михаилѣ Ѳеодоровичѣ и при тобольскомъ архіепископѣ Нектаріѣ на абалацкомъ погостѣ уединенно жила нѣкоторая благочестивая вдова Марія Неизвѣстно, чья она была жена и родомъ.

Эта богобоязненная вдовица спустя 50 лѣтъ по построеніи Тобольска, именно въ 1636 году іюля 10 дня, будучи въ своей хижинѣ, видѣла въ тонкомъ снѣ стоящій на воздухѣ образъ Знаменія Пресв Богородицы съ изображеніями на сторонахъ—святителя и чудотворца Николая и преподобной Маріи египетской, и слышала отъ образа гласъ «Марія! объяви это видѣніе народу и скажи, чтобы построили на абалацкомъ погостѣ, по правую сторону ветхой преображенской, новую деревянную церковь во имя Знаменія Пресвятыя Богородицы, что въ древнемъ Новгородѣ, съ придѣлами по одну сторону святителя Николая, а по другую преподобной Маріи египетской». Видѣніе кончилось, и Марія проснулась. Это было первое видѣніе Маріи, но она не посмѣла сказать никому, по своей робости, итакъ оно повторилось до четырехъ разъ и съ угрозами за неблагоразумное молчаніе

Четвертое видѣніе, котораго Марія не могла уже болѣе скрывать, было 24-го іюля и очень знаменательное Марія шла изъ Абалака въ Тобольскъ и, приближаясь къ городу по подгорью, вдругъ стала какъ бы въ туманѣ или мракѣ, предъ нею какъ бы столпъ облачный, простирающійся до небесъ, и на столпѣ образъ Знаменія Божіей Матери и образъ преподобной Маріи египетской, а святитель Николай какъ бы живой на землѣ Онъ гнѣвно сказалъ ей «для чего медлишь объявить о видѣніяхъ и повелѣніи народу? Если еще замедлишь то всѣмъ тѣломъ будешь разслаблена, если же объявишь, а тебя не послушаютъ, тогда не ты, а они потерпятъ». Послѣ сего вдовица всѣмъ разсказывала о своихъ видѣніяхъ въ Тобольскѣ и объявила архіепископу Нектарію при

всемъ соборѣ Въ абалацкомъ погостѣ, по возвращеніи изъ Тобольска, для удостовѣренія въ справедливости возвѣщаемыхъ видѣній, показывали Маріи образъ Знаменія Божіей Матери, какого она прежде никогда не видала, она тотчасъ признала его и сказала, что это тотъ самый Всѣ повѣрили разсказамъ благочестивой Маріи. Архіепископъ, послѣ строгаго испытанія, сдѣланнаго ей при собраніи лицъ духовныхъ и гражданскихъ, благословилъ прихожанамъ абалацкимъ въ 1637 году строить храмъ, и многіе изъ гражданъ тобольскихъ приняли участіе въ этомъ благочестивомъ дѣлѣ

Между тѣмъ Промыслъ Божій дивно приготовилъ въ эту церковь и храмовой образъ Нѣкто крестьянинъ Евѳимій лежалъ много лѣтъ въ разслабленіи Къ нему приходитъ нищій, давно уже знакомый ему и вѣроятно пользовавшійся его милостями, по имени Павелъ, и говоритъ «Евѳимъ! на Абалакѣ строится церковь по повелѣнію Божію, во имя Знаменія Богородицы, святителя Николая и Маріи египетской Дай обѣщаніе написать храмовый образъ въ эту церковь Можетъ быть, Господь, по вѣрѣ твоей и усердію, проститъ тебя и освободитъ отъ болѣзни твоей» Евѳимій выслушалъ Павла, какъ Ангела Божія, и въ тотъ же день далъ твердое обѣщаніе написать икону Знаменія Божіей Матери съ предстоящими по сторонамъ святителемъ Николаемъ и преподобною Маріей египетской Господь призрѣлъ на вѣру его того жъ дня послѣ полудня онъ началъ владѣть правою стороною своего тѣла

На другой день Евѳимій посылаетъ къ преосвященному Нектарію прошеніе о позволеніи написать храмовую икону для новой абалацкой церкви и, получивъ благословеніе, заказываетъ ее софійскаго тобольскаго собора протодіакону Матѳію, искуснѣйшему въ то время по Сибири живописцу И тѣмъ временемъ какъ писался образъ, Евѳимій день отъ дня становился крѣпче Наконецъ онъ совершенно выздоровѣлъ,

самъ пришелъ къ живописцу и своими руками принесъ написанный въ 1637 году, по обѣщанію, образъ въ соборъ для освященія. Архіепископъ, обрадованный и удивленный совершившимся чудомъ, самъ окропилъ его святою водою и отслужилъ молебенъ въ соборѣ, а потомъ съ подобающею честію отпустилъ въ село Абалацкое для поставленія въ новопостроенной церкви

Абалацкая икона служитъ предметомъ особеннаго благоговѣнія не только въ Сибири, но и въ губерніяхъ Россіи, преимущественно сосѣднихъ съ Сибирью, на поклоненіе ей прибываютъ издалека Стеченіе народа въ Абалакъ бываетъ особенно многочисленно въ іюнѣ и въ началѣ іюля (до 6 числа) предъ перенесеніемъ иконы въ Тобольскъ

Приносить сюда икону Абалацкую изъ Абалака каждогодно на двѣ средніе недѣли мѣсяца іюля установлено въ 1665 году, когда въ Тобольскѣ и во всѣхъ окрестныхъ мѣстахъ безпрерывно шелъ проливной дождь, хлѣба, овощи и травы гибли, все затопило водой и народъ приходилъ въ отчаяніе Обратились къ Божіей Матери, тогдашній тобольскій архіепископъ Корнилій послалъ освященный соборъ въ село Абалацкое за чудотворною иконою Божіей Матери Икона съ благоговѣніемъ принесена была 8 іюля и встрѣчена духовными и гражданскими лицами и множествомъ народа Послѣ молебствія среди града, икону внесли въ соборъ, гдѣ тотчасъ началась литургія Служба еще не окончилась, какъ къ радости и удивленію всѣхъ мгла разсѣялась, облака исчезли, дождь прекратился и сдѣлалось ведро Въ память этого благодатнаго знаменія и для всегдашняго благодаренія Господу Богу и Его пречистой Матери установленъ ежегодный крестный ходъ, при которомъ чудотворная икона Богоматери приносится изъ Абалака въ Тобольскъ къ 8 іюля и пребываетъ въ соборѣ до 23 того же мѣсяца

Въ сей же день празднованіе КУРСКОЙ ИКОНѢ Богоматери, по случаю храмоваго праздника Знаменскаго монастыря Въ 9-ю пятницу, въ которую переносится Курская икона изъ Знаменскаго монастыря въ Коренную пустынь, 13-го сентября, въ день ея возвращенія въ Знаменскій монастырь, и *27-го ноября*, въ день храмоваго праздника въ Знаменскомъ монастырѣ, курскія присутственныя мѣста свободны отъ своихъ обыкновенныхъ занятій Подробно 8 сентября.

ДВАДЦАТЬ ВОСЬМАГО ЧИСЛА

Св. преподобномуч. СТЕФАНА Новаго.

РОДИЛСЯ въ Константинополѣ 715 года, въ весьма юныхъ лѣтахъ отведенъ родителями къ Іоанну, подвижнику Авксентіева монастыря при Никомидійскомъ заливѣ Принявъ монашество и проживъ тутъ долго, отказался отъ игуменства и на 42 году своей жизни удалился на верхъ горы св Авксентія въ тѣснѣйшую келью Какъ отъ замѣтнаго въ сонмѣ монашествующихъ, имп Константинъ Копронимъ въ 763 году потребовалъ отъ него подписи подъ опредѣленіями иконоборнаго собора, состоявшагося въ 754 году Когда же онъ отказался исполнить нечестивое требованіе, сказавъ посланному «не подпишу вашего собора, исполненнаго лжи и празднословія»,—то по повелѣнію императора силою взятъ изъ своей кельи и заключенъ въ монастырѣ подъ стражею, но чрезъ шесть дней освобожденъ впредь до усмотрѣнія.

Скоро послѣ сего послѣдовалъ отъ одного монаха, прельщеннаго придворными сановниками, доносъ на Стефана, будто онъ возмущаетъ всѣхъ противъ императора, но Константинъ

не могъ придать доносу важнаго значенія, а воспользовался лукавствомъ одного изъ своихъ слугъ, который съ притворнымъ раскаяніемъ пошелъ къ пр Стефану и принялъ монашество въ его монастырѣ Чрезъ три дня лицемѣръ бѣжалъ къ императору, который тотчасъ рѣшилъ за постриженіе безъ удостовѣренія властей разорить монастырь, а Стефана сослать на островъ Проконнисъ, откуда въ 766 году перевели его въ одну изъ тюремъ константинопольскихъ Наконецъ императоръ велѣлъ своимъ придворнымъ убить его Они же, взявши его изъ тюрьмы, влекли на площадь, били палицами и топтали ногами, а одинъ изъ кровопійцъ схвативши дубину, разбилъ ему голову, и праведникъ предалъ духъ свой Богу Это было 28 ноября 767 года

Въ сей же день память мученической кончины святыхъ *Тимоѳея* и *Ѳеодора* епископовъ, *Петра, Іоанна, Сергія, Ѳеодора* и *Никифора* священниковъ, *Василія* и *Ѳомы* діаконовъ, *Іероѳея, Даніила, Харитона, Сократа, Комасія* и *Евсевія* монаховъ, и *Етимасія* мірянина. Пострадали въ царствованіе Юлана Отступника, 362 года, въ Тиверіополѣ (Струмницѣ), городѣ Македонскомъ, и окрестностяхъ ея Мощи ихъ покоились въ томъ городѣ до 870 года, когда, по волѣ Болгарскаго князя Бориса, перенесены въ Брегальницу (нын Истибъ, верстахъ въ тридцати отъ Струмницы)

---

† Въ тотъ же день страданіе св ХРИ́СТА

Блаженный Христъ [390]), албанскій сербъ, сорока лѣтъ поселился въ Константинополѣ и занялся садоводствомъ Разъ при продажѣ партіи яблоковъ турку завязался у него споръ съ туркомъ, отъ спора дошло дѣло и до

ссоры Озлившійся турокъ рѣшился отмстить Хри́сту по своему, онъ донесъ Чаушъ-башѣ, будто Хри́стъ далъ слово потурчиться, для подобныхъ случаевъ у турка всегда готовы свидѣтели, а у магометанина-судьи готовность довѣрять имъ, и турокъ представилъ ихъ, какъ и Христа, оберегателю государственныхъ секретовъ На допросъ Чаушъ - баши Хри́стъ смѣло отвѣчалъ, что онъ никогда не думалъ и не думаетъ перемѣнять христіанской вѣры на магометанство и что никто не принудитъ его измѣнить своей совѣсти Чаушъ - баша приказалъ наказать его палками Для фанатиковъ магометанской



лжи этого было мало. Они били связаннаго исповѣдника по головѣ, пока не потекла кровь ручьями, вынуждая его отказаться отъ христіанства Наконецъ съ тяжелою колодою на ногахъ заключили его въ тюрьму – Въ темницѣ сидѣлъ тогда же Кесарій Дапанъ Изъ состраданія онъ тайно высвободилъ Хри́ста изъ колоды и предложилъ ему подкрѣпиться пищею «Къ чему мнѣ пища? отвѣчалъ страдалецъ, близка смерть, лучше я съ алчбою явлюсь къ Христу моему» Затѣмъ вынулъ онъ изъ пояса свертокъ денегъ и, передавая Дапану, просилъ отслужить за него послѣ его смерти нѣсколько литургій Въ тотъ же день мученика вывели изъ темницы и обезглавили Это было въ 1748 г

† Въ тотъ же день преставленіе блаженнаго ѲЄѠДОРА, архіепископа Ростовскаго.

СТАРШІЙ братъ прп Сергія Стефанъ [391]) былъ значительнымъ лицомъ при радонежскомъ князѣ Андреѣ Іоанновичѣ, супруга его Анна, родивъ ему двухъ сыновей, Климента и Іоанна, скончалась, овдовѣвшій Стефанъ при-

пялъ монашество въ хатьковскомъ Покровскомъ монастырѣ, потомъ поступилъ въ московскій Богоявленскій монастырь, гдѣ былъ духовникомъ в к Симеона Младшій сынъ его Іоаннъ былъ обученъ грамотѣ и желалъ жить подъ надзоромъ дяди своего преп Сергія Ему было 12 лѣтъ, когда отецъ привелъ его въ пустыню Сергія и въ храмѣ передалъ его на руки Сергію, Сергій, тогда же, апрѣля 20, на память преп Ѳеодора Трихины, постригъ его въ монашество съ именемъ Ѳеодора,—тогда, замѣчаетъ лѣтопись, давали иноку имя того святаго, чья память совершалась въ день постриженія Подъ надзоромъ великаго дяди юный инокъ возрасталъ въ чистотѣ и святости, недоступный для духовей грѣшнаго міра Онъ такъ настроенъ былъ преп. Сергіемъ, что въ душѣ его не было ничего сокровеннаго для его отца и наставника, онъ не таилъ отъ него ни помысловъ тревожныхъ, ни дѣлъ грѣха, ни днемъ, ни ночью «Тако пребывающу ему у святаго въ совершенномъ послушаніи, житіе добродѣтельное прохождаше» Блаж Ѳеодоръ удостоился въ пустыни Сергія и сана священства Онъ такъ возросъ въ жизни духовной подъ руководствомъ святаго, что когда совершалъ онъ литургію съ преп Сергіемъ, чистые сердцемъ видѣли сослужившаго имъ ангела Въ душѣ его явилось желаніе основать особую общежительную обитель Онъ открылъ это желаніе святому и потомъ по временамъ напоминалъ ему о неоставляющемъ его помыслѣ Преподобный сказалъ ему наконецъ, что желалъ было имѣть его преемникомъ своимъ въ обители св Троицы, но, считая твердый помыслъ его дѣломъ Божіимъ, благословляетъ его избрать мѣсто для особой обители. Блаж Ѳеодоръ съ нѣсколькими другими, которыхъ отпустилъ съ нимъ Сергій, пашелъ мѣсто на берегу р Москвы, называвшееся Симоновымъ, оно на первый разъ казалось ему удобнымъ для обители Преподобный, узнавъ о томъ, пришелъ самъ на мѣсто и благословилъ жить здѣсь Ѳеодоръ при храмѣ Рождества Богоматери построилъ нѣ-

сколько келій и завелъ общежитіе [392]) Съ самаго начала обители привлекала въ нее многихъ слава Ѳеодора, который, какъ сосудъ прекрасно устроенный зиждущимъ духомъ Сергія, сіялъ, по выраженію лѣтописи, добродѣтелями, премудростію и разсудительнымъ смысломъ и при томъ привлекательною наружностію, высокимъ ростомъ и красотою Извѣстность его росла, до того, что св Сергій скорбѣлъ за эту извѣстность и молился, чтобы безъ претковенія совершилъ онъ теченіе свое [393]) Обитель Рождественская была у большой дороги, отъ которой не мало прибавлялось шума для блаж Ѳеодора Уклонялись молвы посѣтителей, перешелъ онъ на другое мѣсто, тогда лѣсное и тихое, здѣсь поставилъ себѣ келью и подвизался безмолвно



Скоро собрались сюда иноки Ѳеодоръ поставилъ храмъ Успенія Богоматери и келіи для братіи, строгое общежитіе поставлено непреложнымъ уставомъ для обители Преп Сергій и теперь желалъ, чтобы Ѳеодоръ пребывалъ въ безмолвной молитвѣ и уединеніи по долженъ уступить желаніямъ в ѣ Димитрія и святителя Алексія, послѣдній посвятилъ его въ игумена, а в князь избралъ его въ духовника себѣ, люди вельможные обращались къ нему за совѣтами [394]), благотворительностію кн Григорія Ховрина, родоначальника Головиныхъ, устроенъ новый Симоновъ, а старое Симоново осталось потомъ усыпальницею иноковъ [395]) Блаж Ѳеодоръ смиренно и благоговѣйно занимался писаніемъ иконъ для храмовъ московскихъ Нынѣ извѣстенъ деисусъ, написанный имъ для церкви св. Николая на Болвановкѣ [396]). Игуменъ былъ лицемъ довѣреннымъ в князя по дѣламъ церковнымъ Въ 1382 г в к посылалъ его въ Кіевъ пригласить м Кипріана въ Москву [397]) Въ 1383 г блаж Ѳеодоръ отправленъ былъ съ

поручетіями в князя къ патр Нилу Ниль, бесѣдуя съ Ѳеодоромъ, весьма полюбилъ его и посвятилъ его въ архимандрита, возвелъ обитель его на степень ставропигіальной [398]) Въ обители Ѳеодоровой подъ надзоромъ Ѳеодора воспитывались великіе подвижники, здѣсь начали жизнь духовную молодой волоколамскій дворянинъ Ѳеодоръ Поскочинъ, въ иночествѣ Ѳерапонтъ, и племянникъ тысяцкаго Тимоѳея Козма, въ иночествѣ Кириллъ, здѣсь же подвизался благочестивый Михаилъ, впослѣдствіи епископъ смоленскій Блаж Ѳеодоръ положилъ основаніе и каменному храму Богоматери въ своей обители [399]) Въ 1388 г онъ опять былъ посланъ съ порученіями в князя къ патріарху, при чемъ князь объявилъ, что желаетъ видѣть его на святительской каѳедрѣ По желанію в князя посвятили Ѳеодора въ архіепископа ростовскаго, тогда какъ до того времени въ Ростовѣ были епископы Это посольство особенно тяжело было для блаж Ѳеодора Ему надлежало обличать Пимена, котораго долго признавали митрополитомъ и въ Царьградѣ и въ Россіи порученіе непріятное и требовавшее осмотрительности —Въ ожиданіи полнаго собора онъ отправился вмѣстѣ съ Пименомъ въ Іерусалимъ, это навлекло на него непріятности со стороны патріарха Другая непріятность долгія хлопоты по дѣлу о митрополитѣ ввели его въ долги —Наконецъ онъ возвратился въ Россію съ митрополитомъ всей Россіи Кипріаномъ, къ спокойствію Церкви русской [400]) — Въ Ростовѣ основанъ Ѳеодоромъ женскій монастырь въ честь рождества Богородицы [401]) Для сей обители написана имъ икона Богородицы по особенному видѣнію, которое вызвало его и на основаніе обители [402]) —Истомленный трудами, какіе пришлось понесть ему для всей русской Церкви во время долгихъ и опасныхъ путешествій, блаж Ѳеодоръ недолго правилъ ростовскою Церковію но «стадо добре упасе и ко Господу отъиде» [403]), благоугодно поживъ «почилъ» 28 нояб 1394 г. [404]) Память блаж Ѳеодора благоговѣйно чтили еще съ 15 вѣка [405])

ДВАДЦАТЬ ДЕВЯТАГО ЧИСЛА

† Память о пр. НЕКТАРІѢ Печерскомъ.

ПРЕПОДОБНЫЙ старецъ Нектарій, отличавшійся послушаніемъ», такъ показывается нетлѣнный Нектарій у Кальнофойскаго —По этому описанію преимущественною добродѣтелію пр Нектарія было безпрекословное послушаніе и имъ-то достигъ онъ блаженства Мощи его открыто почиваютъ въ Антоніевой пещерѣ [406]) Люди міра не хотятъ слышать о послушаніи имъ дорога свобода безграничная Какъ, казалось бы, не видѣть необходимости послушанія? Въ природѣ каждое звено ея сцѣплено съ другимъ и все держится повиновеніемъ низшаго высшему — Владыка міровъ правитъ міромъ человѣческимъ при посредствѣ міра ангельскаго, а міръ вещественный отданъ въ распоряженіе человѣка Возможенъ ли порядокъ въ семьѣ, въ общинѣ, въ городѣ, въ государствѣ, если не будетъ послушаній? Свобода, говорятъ—неприкосновенная святыня! Но какая свобода? Истинная свобода состоитъ въ повиновеніи святой волѣ Божіей, другая же свобода—униженіе человѣку, безсмыслие и нечестіе. «Послушаніе лучше жертвы Непокорнымъ быть тоже, что творить грѣхъ волхвованія, и непослушнымъ быть тоже, что совершать нечестіе идолопоклонства» (1 Цар XV, 22 23) Таково ученіе откровенія Божія!

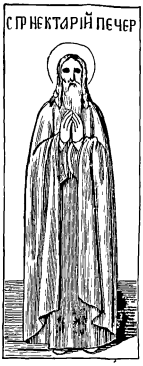

«Нектарій послушливый и единонравный ему Сергій! какъ преклонившіе душу свою подъ иго послушанія Христова, молитвою вашею преклоните непокорство наше подъ ярмо послушанія Іисусова, дабы усердно исполняли мы повелѣнія Христова» [407])

Въ тотъ же день св муч ПАРАМОНА и другихъ съ нимъ Въ гоненіе Декія воевода Авилинъ, отправляясь изъ Никомидіи на теплыя воды въ мѣстность Валсатію, велѣлъ вести за собою триста семьдесять христіанъ изъ разныхъ мѣстъ, намѣреваясь принудить ихъ принесть жертву идоламъ въ капищѣ Посидона, стоявшемъ на дорогѣ

Случилось проходить тамъ нѣкоему почтенному мужу, Парамону христіанину, при видѣ такого множества страдальцевъ онъ воскликнулъ «сколько невинныхъ умираетъ за то, что не кланяются безумнымъ идоламъ!» и продолжалъ путь Авилинъ, коему переданы были слова Парамоновы, велѣлъ нагнать его и убить. Слуги, схвативши его, прокололи языкъ и все тѣло и наконецъ пронзили копьями, а прочихъ обезглавили (250 года) при рѣчкѣ Тимбрѣ, въ Виѳиніи

Въ тотъ же день св муч. ФИЛУМЕНА Пострадалъ въ 275 году, въ гоненіе Авреліаново Онъ занимался хлѣбною торговлею въ Анкирѣ, завистники донесли на него правителю Феликсу, и Филуменъ не отрекся, что онъ дѣйствительно христіанинъ Потому набили ему голову, руки и ноги гвоздями, и гоняли по дорогѣ, ослабѣвъ отъ истеченія крови, предалъ духъ свой Богу

ТРИДЦАТАГО ЧИСЛА

Св. ап. АНДРЕЯ ПЕРВОЗВАННАГО

АНДРЕЙ былъ родомъ еврей, изъ Виѳсаиды галилейской, рыбарь и братъ Ап Петра и первоначально ученикъ Іоанна Крестителя Какъ только Предтеча указалъ на грядущаго Христа *се Агнецъ Божіи вземляй грѣхи міра*

Андрей *первый* сдѣлался ученикомъ Іисуса Христа (Іоан I, 35—42), первый исповѣдалъ Его Мессіею предъ старшимъ братомъ своимъ Симономъ Петромъ *мы обрѣли Мессію, глаголемаго Христа,* и названъ *первозваннымъ* Отъ ловитвы рыбъ на морѣ галилейскомъ, Андрей призванъ Самимъ Господомъ въ званіе апостола, и по исчисленію евангелиста Матѳея занимаетъ между апостолами второе мѣсто (Матѳ IV, 18—19 X, 2) Въ числѣ четырехъ учениковъ Господа Андрей удостоенъ былъ имъ довѣрія услышать пророчество Его о будущихъ судьбахъ Церкви и міра (Мар XIII, 3—5) и особенной близости обращенія со Іисусомъ Христомъ (Іоан XII, 21—22) Въ Сіонской горницѣ, вмѣстѣ съ прочими учениками, Андрей утѣшенъ явленіемъ Воскресшаго и принялъ отъ Него вмѣстѣ съ прочими Апостолами власть вязать и рѣшить грѣхи Въ той же горницѣ сподобился сошествія Св Духа, страдалъ за проповѣдь Евангелія въ Іерусалимѣ отъ Іудеевъ и участвовалъ въ соборѣ Апостольскомъ, бывшемъ около 50 года по Р. Х (Дѣян XV, 28)



Подъемля труды и болѣзни во благовѣствіи Христовѣ, Ап Андрей обтекъ съ проповѣдію своею многія страны Азіи и Европы, Виѳиніи и Пропонтиды, Греціи и Македоніи, Ѳракіи и Скиѳіи Для проповѣди Евангелія онъ совершилъ три путешествія изъ Іерусалима и Іудеи,—*первое* въ *Антіохію* сирійскую, въ *Тіану* городъ Каппадокіи, откуда доходилъ до *Синопа* въ предѣлахъ Скиѳіи, бывшаго столицею Понта, гдѣ доселѣ жители указываютъ памятники его пребыванія Изъ Синопа Первозванный былъ въ *Амисіи* или Амасіи на берегу Понта, посѣтилъ также *Трапезонтъ*, откуда отправился въ *Иверію*, отселѣ

въ землю *Парѳянъ* или въ *Сомхетію* и возвратился въ Іерусалимъ на праздникъ Пасхи

Послѣ праздника Пятьдесятницы св ап Андрей предпринялъ *второе* свое странствованіе для проповѣди Евангелія и устроенія Церквей Изъ Іерусалима онъ опять прибылъ въ Антіохію сирійскую, въ *Ефесъ*, въ *Лаодикію*, въ *Одиссъ*, городъ Мисіи, въ *Никею* въ Виѳиніи, гдѣ Апостолъ обратилъ многихъ ко Христу и крестилъ Пробывъ въ Никеѣ два года, Первозванный странствовалъ въ сосѣднюю Никомидію Оттуда отплылъ моремъ въ виѳинскій городъ Халкидонъ, потомъ посѣтилъ моремъ Ираклію и понтійскій *Амастръ* или Амастриду, въ которой оставался долгое время, и просвѣтилъ многихъ свѣтомъ Евангелія. Изъ Амастриды прибылъ въ городъ *Хараконъ* По насажденіи спасительной вѣры въ этомъ городѣ, апостолъ отплылъ въ Синопъ и былъ вторично въ Амисіи и Трапезонтѣ Съ большимъ успѣхомъ проповѣдалъ вѣру Христову въ *Неокесаріи* и достигъ до города Самосата въ Арменіи, откуда возвратился въ Іерусалимъ на праздникъ Пасхи.

Изъ Іерусалима Первозванный отправился въ *третіе* и послѣднее свое путешествіе для обращенія къ Христу іудеевъ и язычниковъ и прибылъ въ *Эдессъ*, посѣтилъ *Сванетію*, предѣлы *Осетинъ* Изъ Осетіи отправился въ Абхазію и остановился въ городѣ *Севастіи* (Сухумѣ), отселѣ вдоль поморія въ землю *Джигетовъ* Потомъ посѣтилъ приморскій городъ Понта эвксинскаго—Керчь или древній *Воспоръ*, лежавшій въ землѣ Таврогунновъ Слѣдуя вдоль южнаго поморія Тавриды, посѣтилъ *Ѳеодосію*, и путешествовалъ на западную оконечность полуострова,—въ городъ Готѳовъ — *Херсонесъ* Отсюда, предполагаютъ, Апостолъ отплылъ вверхъ по Днѣпру въ *Скивію* По древнему преданію, основанному на сказаніи Ипполита и Оригена – писателей III вѣка, и, что всего важнѣе, допускаемому и Церковію, Первозванный Апостолъ былъ

даже и въ ненаселенныхъ тогда горахъ *Кіева*, гдѣ онъ, водрузивъ Крестъ, прорекъ будущее просвѣщеніе Россіи христіанскою Вѣрою «Видите ли горы сіи, прорекъ Апостолъ своимъ ученикамъ, на сихъ горахъ возсіяетъ благодать Божія, имать градъ великъ быти и церкви многи имать Богъ воздвигнути» Мѣсто, гдѣ водруженъ былъ Крестъ Первозваннымъ, ознаменовано въ Кіевѣ храмомъ во имя его Отъ горъ кіевскихъ ап Андрей доходилъ до озера Ильменя Возвратясь въ Херсонесъ, св Андрей опять посѣтилъ Воспоръ, оттуда переплылъ Понтъ и въ третій разъ прибылъ въ Синопъ, гдѣ усердными трудами уже утвердилось христіанство Посѣтивъ многіе города и селенія, гдѣ были основаны Церкви, Апостолъ Андрей съ береговъ Анатоліи отплылъ для проповѣди Евангелія въ *Византію*, и въ нынѣшнемъ предмѣстіи Константинополя Агирополѣ—(серебряномъ градѣ) рукоположилъ для Византіи епископомъ Стахія (Рим XVI, 9), одного изъ 70 учениковъ Христовыхъ Изъ Византіи Первозванный прибылъ во фракійскій городъ *Ираклію* и тамъ насадилъ христіанство Потомъ Апостолъ благовѣствовалъ Евангеліе въ *Ѳессалоникѣ* и утверждалъ въ вѣрѣ обращенныхъ въ христіанство Ап Павломъ въ *Пелопоннесѣ* и въ ахайскомъ городѣ *Патрахъ*. Здѣсь начальникъ области Агеатъ, злой язычникъ, видя возрастающее число христіанъ и запустѣніе языческихъ капищъ, и особенно раздраженный на Апостола за обращеніе жены своей въ христіанство, заключилъ проповѣдника спасенія въ темницу Но темница Апостола сдѣлалась храмомъ, куда стекались христіане слушать спасительное ученіе св. узника Эгей или Агеатъ, видя продолженіе ненавистной ему проповѣди, осудилъ Апостола на распятіе, и онъ за проповѣдь Евангелія распятъ былъ на крестѣ, который имѣлъ видъ буквы Х, и потому называется крестомъ Ап Андрея Два дня продолжались крестныя страданія Первозваннаго, и во все это

время онъ не переставалъ поучать народъ, толпившійся около креста. 30 ноября около 70 года по Р Х Апостолъ преставился Пресвитеры и діаконы ахайскіе погребли св тѣло Первозваннаго и предали исторію его мученичества въ небольшомъ посланіи, которое сохранилось до нашихъ временъ Въ 355 году по Р Х въ царствованіе Константія обрѣтены и перенесены по желанію его мощи Первозваннаго изъ Патраса въ Константинополь и положены во храмѣ св Апостоловъ между гробницами св Евангелиста Луки и св Тимоѳея—ученика Ап Павла

Сказаніе объ этомъ обрѣтеніи и перенесеніи мощей поучительно показываетъ высокое благоговѣніе древнихъ христіанъ къ св Апостоламъ Константій, узнавъ отъ одного епископа, что тѣла Христовыхъ Апостоловъ Андрея и Луки погребены въ Ахаіи, что тѣло Андрея почиваетъ въ Патрасѣ, а Луки—въ Ѳивахъ беотійскихъ, очень обрадованъ былъ извѣстіемъ, громко воскликнулъ и сказалъ присутствующимъ «позовите ко мнѣ Артемія» Артемій тотчасъ пришелъ По здравляю тебя, боголюбезнѣйшій изъ всѣхъ людей, воззвалъ къ нему Константій Находишь ли ты что нибудь благопріятнѣе обрѣтенія тѣлъ Христовыхъ Апостоловъ? Артемій отвѣчалъ кто теперь и откуда, владыка, откроетъ намъ это сокровище? Откроетъ епископъ Ахаіи, предстоятельствующій нынѣ въ Патрасѣ, сказалъ Константій Такъ ступай и скорѣе перенеси ихъ въ Константинополь» Выслушавъ это отъ царя, Артемій отправился въ путь, чтобы святые останки Апостоловъ перенести въ Константинополь Перенесенныя изъ Ахаіи мощи Ап Андрея, Евангелиста Луки и Тимоѳея, почившаго въ Ефесѣ іонійскомъ, положены во храмѣ св. Апостоловъ Со времени перенесенія мощей св Ап Андрея Первозваннаго память его, 30 ноября, стали совершать торжественнѣе Въ IV вѣкѣ св отцы Григорій Богословъ, Іоаннъ Златоустъ,

Проклъ и другіе прославляли Андрея Первозваннаго въ своихъ поученіяхъ Св Григорій Богословъ въ IV словѣ противъ Юлiана говоритъ «ужели ты не устыдился жертвъ, закланныхъ Христа ради и не убоялся великихъ подвижниковъ Петра, Павла, Іоанна, Іакова, Стефана, Луки, *Андрея*, Θеклы и всѣхъ тѣхъ, которымъ установлены великія почести и празднества, которыхъ самыя тѣла, также какъ и души могущественны, когда ихъ чтутъ или къ нимъ прикасаются» Въ V вѣкѣ Анатолій константинопольскій въ VII Андрей іерусалимскій, въ VIII Іоаннъ Дамаскинъ, Германъ константинопольскій, Малаксъ составили многія хвалебныя пѣсни, поемыя нынѣ Прав Церковію въ честь св Ап Андрея Первозваннаго

Во времена крестоносцевъ, мощи Первозваннаго перенесены были въ 1208 году 8 мая въ Италію—въ городъ Амальфи, гдѣ доселѣ торжественно празднуется 8 день мая Глава же Первозваннаго послѣднимъ императоромъ Царяграда Константиномъ перенесена въ Римъ, гдѣ она доселѣ чествуется въ Ватиканской базиликѣ св Ап Петра.

По долгому пребыванію мощей Ап Андрея въ Царьградѣ и по общенію родственному и духовному императоровъ и патріарховъ константинопольскихъ съ самодержавными и святителями Россіи, неоднократно удѣляемы были имъ частицы св мощей Первозваннаго Такимъ образомъ и въ московскомъ Успенскомъ соборѣ хранится кисть отъ десной руки его, которую принесъ въ благословеніе царю Михаилу Θеодоровичу отъ вселенскаго патріарха Парѳенія архимандритъ солунскій Галактіонъ Также патріархъ іерусалимскій Аѳанасій прислалъ, какъ священный даръ святѣйшему Синоду, часть отъ мощей Первозваннаго изъ Іерусалима, которая нынѣ хранится въ серебряномъ ковчегѣ въ Синодальной палатѣ

Благоговѣніе древнихъ христіанъ къ Ап Андрею сохранило

для потомства и наружный образъ его онъ былъ роста немалаго, нѣсколько согбенъ, носъ имѣлъ орлиный, глаза исполненные благодатнаго выраженія, брови стройныя, волосы и браду густыя

Какъ западные христіане съ особенною вѣрою обращаются къ Петру, коему они приписываютъ основаніе Церкви римской такъ восточные съ особенною любовію притекаютъ къ Андрею, который обошелъ предѣлы Церкви православной

Въ 1698 году Россія установила орденъ во имя св Ап Андрея Первозваннаго и на этомъ орденѣ нарекла Апостола своимъ особеннымъ покровителемъ Посему день памяти св Ап Андрея Первозваннаго въ нашемъ отечествѣ есть вмѣстѣ и *кавалерійскій* праздникъ ордена, учрежденнаго въ честь сего Апостола

Въ день, посвященный памяти св Апостола Андрея, Церковь прославляетъ его яко Апостоловъ Первозваннаго, мужества тезоименитаго Богоглагольника, и Церкве возслѣдователя верховнаго, Петрова сродника зане яко же древле сему, и нынѣ намъ воззва пріидите, обрѣтохомъ желаемаго (Христа) Градъ патрскій пастыря показа тя, Апостоле Андрее»

Въ тотъ же день св. ФРУМЕНТІЯ, просвѣтителя Еѳіопіи.

ВТИРСКАГО купца Меропія былъ племянникъ Фрументій, котораго онъ, по любознательности и по торговымъ дѣламъ отправившись въ страны, прилегающія къ Красному морю, взялъ съ собою также какъ и брата его, Едесія Меропій, приставъ къ берегамъ Абиссиніи, убитъ вмѣстѣ съ другими отъ мѣстныхъ жителей (около 340 года), а Фрументій и Едесій, оставленные въ живыхъ, представлены Еѳіопскому

царю въ Авксумъ Царь поручилъ имъ важныя при себѣ должности (казначея и письмоводителя), а по смерти царя около 342 г вдова его убѣдила братьевъ заниматься дѣлами правленія до совершеннолѣтія наслѣдника

Христіанская вѣра тогда извѣстна была въ Абиссиніи только чрезъ торговцевъ изъ римской имперіи, для коихъ Фрументій и выстроилъ церковь въ Авксумѣ Когда Чагемъ царь достигъ совершеннолѣтія, то оба брата были отпущены въ отечество Едесій отправился въ Тиръ и былъ тамъ священникомъ, а Фрументій прибылъ въ Александрію извѣстить епископа о положеніи тамошнихъ христіанъ и нуждѣ благовѣстниковъ для тамошней страны Аѳанасій великій, по надлежащемъ приготовленіи, посвятилъ самого Фрументія въ епископы около 353 года Съ помощію взятыхъ изъ Египта священниковъ онъ обратилъ въ христіанство двухъ, вмѣстѣ царствовавшихъ послѣ бездѣтнаго Чагема (ум около 351 г), царей Елазана и Сазана и насадилъ святую вѣру между туземцами, положивъ начало переводу св Писанія и богослужебныхъ книгъ на абиссинскій языкъ По сему справедливо называется *апостоломъ Ѳѳіопіи.* Скончался около 370 года.

Подстрочныя выноски.

1) См октяб 12 и мар 26

2) De vir illustr § 74

3) In Rufin p 194

4) Proleg comm in Iesaia

5) Мартирологъ Адона подъ 2 нояб „рождение святаго Викторина, епископа петавіонскаго, который увѣнчался мученичествомъ въ гоненіе Діоклитіана“ По словамъ Іеронима (Ep 45 ad Pavlin) „Викторинъ увѣнчался славнымъ (inclyto) мученичествомъ“ По дѣлнія мученичества его не дошли до насъ Weiss Leben d Heiligen 16, 79 80

6) Оно изд у Рута Reliquiæ sacre, vol 111 Oxoni 1815 p 235 — 241 Латинскій текстъ сильно испорченъ отъ невѣжды писцовъ Съ новыми поправками изъ у Голланда bibl Pati t 4 Здѣсь же и замѣчания Викторина на Апокалипсисъ

7) Постан апост 7, 23 „Вы поститесь или пять дней, или въ среду и пятницу, потому что въ среду послѣдовало осуждение Господа, когда Іуда обѣщалъ продать Его за деньги, а въ пятницу Господь потерпѣлъ страдание на крестѣ, при понтійскомъ Пилатѣ“ Пост апос 5, 14 „Въ четвертый день (въ среду) опредѣлили вознесть Его на крестъ Это зналъ и Іуда Іуда ушелъ и сказалъ священникамъ что хотите вы дать мнѣ? я вамъ предамъ Его“ Такъ говоритъ о средѣ св евангеліе Матѳ XXVI, 3 15 Въ мысляхъ сихъ недруговъ и Іуды Іисусъ въ среду уже взятъ былъ въ плѣнъ но выполнение страшной мысли совершалось въ четвергъ, послѣ таинственной вечери

8) Parasceve superpositio fiat superponere, superpositio — техническія слова, означающія отложение пищи По мыслямъ св Викторина, пощение пятка—пощение ради страданій Господа, прибавление къ тому воздержания дня субботняго допускалось собственно какъ приготовление къ пріобщению св Тайнъ, совершавшемуся въ воскресный день Впослѣдствіи на Западѣ составили пость субботній, хотя уже и не пріобщались св Тайнъ въ воскресенье

9) Память св Ѳарвы, по греческому испорченному происхожденію Фервуеы,—апр 4 О св Симеонѣ Ле-Кенъ Or chr II, 1007, 1008 Assemans, orient Bibloth I, 1—4

10) Память 120 мучениковъ—февр 20 Повѣсть съ Маруѳы въ Христ Чт 1827 г 26, 189

11) Память 128 мучениковъ персид апр 6 Повѣствованіе о нихъ св Маруѳы у Ассемана Acta s martyrum Romae 1748

12) Память о Іаковѣ нояб 1 Повѣствованіе св Маруѳы въ Хр Чт 1827 г ч 27, 86 87

13) Повѣсть св Маруѳы о нихъ въ Христ Чт 1827 г, ч 27, 88—95

14) Повѣствованіе св Маруѳы въ Христ Чт 1827 г 28, 166 — 168 182—185 въ Четь-Минеѣ нояб 3

15) Собр л 1, 88

16) См окт 14 д

17) Собр л 1, 89 92

18) Степен кн 1, 228 Фундуклея Кіевъ 52 М Никифоръ о Мономахѣ „его же изъ утробы освяти и помаза, отъ царской и княжеской крови смѣсивъ“ Самъ Владимиръ въ своей духовной „азъ худый дѣдомъ своимъ Ярославомъ благовольнымъ славнымъ нареченъ въ крещеніи Василій, *русскимъ* именемъ Володимиръ, отцемъ възлюбленнымъ и *матерью* своею *Мономахы*“

19) Собр л 1 102 112

20) Татищевъ 3 пр 355 Уменьшительными именами назывались младшіе князья и княжны Но поелику Анна была старшею сестрою то уменьшительное имя ея не могло быть слѣдствіемъ сего обычая, а указывало на другую причину—на особенную любовь къ ней въ семьѣ родной

21) Письмо 17 о дѣвствѣ

22) Собр лѣт 1, 88 Переслав л 50 „Въ л 1086 заложи церковь св Андрея при добромъ митрополитѣ Іоаннѣ въ монастыри, въ немъ же постриже Всеволодъ дщерь свою Янку и строи дѣвичь монастырь“

23) Татищевъ 2, 210 См пр 8

24) Собр л 1, 89

25) Степ кн 1, 228

26) Собр л 1, 89 Степ кн 1, 229

27) Собр л 1, 120 2, 287 Евпраксія скончалась іюля 10-го, 1109 г и положена была у южныхъ дверей великой печерской церкви Собр л 1, 121 2, 228

28) Собр л 2, 3 Карамз 2 пр 156

29) Преп Ѳеодосій въ поученіи „о казняхъ Божіихъ“ обличаетъ „пьянство, блудъ, игры злыя, скомороховъ, гусельщиковъ, волхованіе, чародѣяніе“ Въ другомъ порицаетъ обычай цѣловаться на пирахъ съ женскимъ поломъ Неизвѣстный учитель XII в о постѣ и служеніи церковномъ между дѣлами ненавистными Богу поставляетъ идолослуженіе, моленіе при колодезяхъ и рѣкахъ, пѣсни бѣсовскія, плясаніе, бубны и сопѣли, козицы и игры бѣсовскія“ (Правосл собес 1858 г 1, 168)

30) Собр л 1, 88 Ростов л у Карамз 2 пр 156 Степ кн 1, 228

31) Татищевъ 2, 158

32) Собр л 1, 127 136 2, 3 289 Словарь святыхъ 1836 г стр 30 Буслаева словес и искусство 2, 242

33) Собр л 1, 136 2, 295 Карамз 3 пр 3, 359

34) *Фундуклея* обозр Кіева стр 101 Развалины и найденныя въ нихъ вещи описаны въ ж м просв 1833 кн 3, только здѣсь ошибочно отнесены онѣ къ Ѳеодоровскому монастырю

35) Рки житіе его у Царскаго № 113

36) Рк святцы „святый и блаженный Симонъ, иже Христа ради юродивый, юрьевскій чудотворецъ, преставися въ л 7102 (1593) мѣс ноября въ 4 д" —Здѣсь въ годѣ ошибка —Свѣд о монаст 163

37) Прологъ нояб 5 Волокол записка у Карам 5 пр 386 „Воспоминание о блаж Іоннѣ", (изд въ 4 т памятн р литер 27—35) говорить о св Іоннѣ „иже въ сіявшу предъ очима нашима, добродѣтелей его и благодѣяния всѣ мы примателе и свидѣтеле суще" — По этимъ словамъ можно думать, что воспоминание писано вскорѣ послѣ кончины св Іоны, — однимъ изъ свидѣтелей жизни его —Но а) въ воспоминании есть нѣсколько хронологическихъ неточностей, несовсѣмъ умѣстныхъ въ описании современника — б) О дѣлахъ св Іоны времени в к Іоанна въ воспоминании почти ничего не сказано, что опять странно въ современномъ описании —в) Въ концѣ житія сказанно „многа исцѣленія бываху отъ гѣлесе святаго отца да и до днесь" — А по описанію чудесъ первое чудо совершилось около 1540 г при Іоаннѣ Грозномъ г) Наконецъ, старшій списокъ воспоминанія, синодальный, писанъ 1608 г Впрочемъ, сочинитель имѣлъ въ рукахъ записки о св Іоннѣ *„Малая нѣчто оставиша,* большая памяти писавшей, елика ни оставиша, яки мала, и *не описаши,* къ прочимъ своимъ письменамъ приложихомъ"

38) Въ 1408 г „постави Харитонъ архимандритъ *кіевскій* церковь древяну трехъ святителъ, на Красномъ островѣ" (Собр л IV, III) Въ 1420 г „поставлены двѣ церкви древяныхъ въ Огни пустыни Николая чуд и Онуфрія вел на Красномъ островѣ, а строилъ архимандритъ Харитонъ" (Собр л III, 217 IV, 119) По всей вѣроятности, архим Харитонъ прибылъ изъ Кіева вмѣстѣ съ черниговскими боярами и кн Свидригайломъ, пришедшими въ Москву весною 1408 г (Собр л V, 257 VI, 136) Этимъ не рѣшаются недоумѣнія о Макаріи (новгород древн 1, 634)

39) Собр л III, 240 241 Воспоминание стр 30

40) Никон л V, 284 285 Въ уставѣ синод библ XV в „въ л 6966 (1458) преставись Евѳимій мар 11, гого-жъ мѣс марта въ 19 д возведенъ бысть на владычество Іона, игуменъ оженскій"

41) Ист акт 1 № 65

42) По благословенію преосвященнаго господина и осподаря архіепископа в Новгорода и Пскова, владыки Іоны, написана уряднал грамота поселенцами робичинской волости Юрьева монастыря и настоятелемъ Григоріемъ По содержанію ея видно, что предъ тѣмъ былъ споръ съ монастыремъ Грамота напеч въ чтен общ ист 1861 г

43) Минея нояб М 1645 г Прологъ 5 нояб

44) Собр л VI, 182 IV, 127 219 III, 141

45) Степ кн 2, 84 Собр л IV, 127 321—335 Воспоминаніе

46) Воспоминание стр 31 32

47) Румянц муз стр 204 761 Бусл[аевъ] (лѣтоп литер III, 87) ошибается, думая, что Москва по примѣру Новгорода стала описывать житія святыхъ,

49) Прологъ 5 нояб Воспоминаніе стр 31

50) Толстаго 2 № 364 III № 59 Царскаго 103 132 133 326 379 Муз Румянц 704 Сл ниже пр 97

51) Муз Румянц 592—595 597 704 Службы Предтечѣ и пр Онуфрію писаны безъ сомнѣнія ко времени освященія храмовъ Предтечѣ и Онуфрію въ Отней пустынѣ, совершавшемуся въ 1462 г прим 55

52) Извѣс акад VI, 296 297 Минеи служебныя на апрѣль, май, іюнь, октябрь, февраль

53) Прологъ 5 нояб собр лѣт V, 273

54) Акт ист 1 № 275

55) Собр лѣт III, 241 Воспоминаніе стр 30 путаетъ тутъ событія, относя къ тому же времени построеніе Трехсвятительскаго храма

56) Собр лѣт III, 141

57) Ист акт 1 № 77

58) Собр лѣт III, 114 Минея нояб М 1645 г Макарія древности 1, 105 2, 105 Воспоминаніе, а за нимъ вслѣдъ Костомаровъ ошибочно относятъ построеніе Сергіева храма къ возвращенію изъ перваго путешествія въ Москву

59) Собр лѣт IV, 227 228

60) Собр лѣт IV, 229 Грамота митрополита въ ист акт № 1, № 277

61) Собр лѣт IV, 230 V, 35

62) Собр лѣт III, 141 IV, 127 132 229 230 V, 230, 374 Выписка изъ Никольскаго лѣтописца въ ж м просв час 80

63) Собр лѣт IV, 232 233 V, 35

64) Ист акт 1 № 71 Собр IV, 233 234 V, 50

65) Собр лѣт V, 35 275 VI, 4 190 IV, 235

66) Воспоминаніе Собр лѣт III, 183

67) Повѣсть о чудесахъ св Іоны

68) Повѣсть о чудесахъ, св Іона называется св чудотворцемъ въ грам 1563 г (Ист акт 1, 320) Служба св Іонѣ — у Царскаго № 564, у Румянцева № 397 Въ минеѣ на ноябрь, М 1645 г сл Макарія древности 1, 197

69) Дополн къ ист акт 1 № 5

70) Собр грам Хутын монастыря Земля, гдѣ поставлена часовня, до 1820 г принадлежала Хугынскому монастырю

71) Въ Минеѣ 1438 г указываютъ житіе и канонъ пр Варлаама, изв акад VI, 295 По описанію чуда 1460 г пр Варлаамъ говоритъ больному „ты призываешь меня на помощь, не зная меня какъ жителъ далекой страны, *списалъ себѣ канонъ и житіе мое*“ Собр лѣт VI, 325 Слѣд канонъ и житіе были написаны прежде того Пахомій написалъ похвальное слово и пересматривалъ житіе въ 1461 г См о св Іонѣ

72) Собр лѣт VI, 134 135 Макарія древности 1, 431

73) Ист іер VI, 617 Свѣдѣн о монаст 372

74) Собр лѣт VI, 135

74) Опись Хутынскаго монастыря 1645 г—въ записк археол общ IX, 544 545

76) См ниже прим 82

77) Собр лѣт VI 135

78) Дополн къ пст акт 1 № 5

79) Всѣ ризничныя вещи, какъ и крестъ, показаны въ монастырской описи 1642 г при томъ хранящимся въ особомъ сундукѣ, съ надписью „ризница Варлаама чудотворца" Записки археол общ IX, 508 По описанію чуда 1460 г „знаменаша отрока честнымъ *крестомъ* воздвизальнымъ *святаго Варлаама*" Собр л VI, 322

80) На служебникѣ, наоборотѣ 1 л надпись XV в „служебникъ чудотворца Варлаама' (Саввы указатель синод б стр 251 М 1858 г) По описи 1642 г „служебникъ чудотворцевъ харатейный, оболочень въ гафгу" Зап археол общ IX, 512

81) Чудеса пр Варлаама, записанныя въ 1512 г Рки Сергиевой лавры № 42 л 195

82) Герберштейнъ rer moscov comm p 20 ed Starzevscy Въ Хутынской обители прологъ съ припискою „въ л 6087 (1479) края достиже книга сія десною рукою—Евонмія инока, повелѣвшемъ священноиноку Германа, игумену дому св Спаса и преподобнаго и богоноснаго, *иже въ посницѣхъ великаго*, чудотворца *Варлаама*, при немъ (*Германѣ*) и *обшина* сотворися, отъ него же и азъ убогы постриженъ бихъ" — Не измѣненъ ли уставъ преподобнаго о настоятелѣ при Германѣ и измѣненный попалъ въ руки Герберштейна?

83) Собр л VI, 135 Повѣсть объ осужденныхъ напеч въ памят стр литер 1, 273—275

84) Собр. л Ш, 20 „Родися Новгородѣ у Ярослава сынъ Михаиль, а княже имя Изяславъ, а внукъ Володимиръ"

85) Собр л VI, 135 Четь-Минея 6 ноября

86) По повѣсти о чудесахъ пр Варлаама крестный ходъ изъ Новгорода въ Хутынь въ первый пятокъ апостольскаго поста совершался не только при архіеп Макаріѣ, но и при архіеп Геннадіѣ († 1505 г) При первомъ во время хода исцѣленъ глухонѣмой и слѣпой мальчикъ При второмъ, также во время хода, разслабленный, лежа при ракѣ, видѣлъ преподобный вышелъ изъ раки и какъ бы опалилъ всѣ члены разслабленнаго и больной вскричалъ помилуй меня, рабъ Божій Послѣ того больной всталъ здоровымъ —Повѣсть о самомъ пути напеч, въ памят стар литер 1, 277—280

87) См о св Антоніѣ августе 3

88) Въ старшей новгор лѣтоп подъ 1193 г читаемъ „въ то же лѣто поставиша церьковь внизу на Хутынѣ Варлаамъ цьрнець, а мрскымъ именемъ Алекса *Михаевичь*, въ имя св Спаса Преображенія и святи владыка архіеп Гаврила на праздникъ (т е 6 августа)" (Собр л Ш, 20) Тоже сказано въ трехъ младшихъ лѣтописяхъ; только здѣсь означено „церьковь каменну" (Собр л Ш, 127 217 IV, 17) Въ 4 лѣтописи и въ лѣтописяхъ

софийской и воскресенской „того же (6701) л заложи церковь Преображение чудотворецъ Варлаамъ хутынский, того же лѣта и преставися“ (собр л IV, 17, V, 169 VII, 102) —Сочинитель степенной книги видѣлъ въ лѣтописяхъ запись „6751,(1243) преставися рабъ Божий Варлаамъ, а мирскы Вячеславъ Прокшиничъ, на Хутинѣ у св Спаса, м |мая въ 4 д“ (Собр л III, 54) и принявъ Варлаама Прокофьевича за одно лице съ основателемъ Хутынскаго монастыря, отнесъ кончину преп Варлаама къ 1243 г (Степ к 1, 354). Это повторяли многіе, напр словарь святыхъ Но преп Варлаамъ по крещению назывался Алексій, а не Вячеславъ, по отцу былъ Михайловичъ, а не Прокофьевичъ, умеръ 6 ноября, а не 4 мая По лѣтописи въ 1230 году видимъ на Хутынѣ игуменомъ Алексія, а не пр Варлаама (Собр л III, 47)

89) Сбор л III, 104 235 IV, 112 VI, 184 Похвальная похвала служба преп Варлааму—у Царскаго № 564 у Румянцева № 1[illegible]3 въ 1446 г „постави архіепископъ вел Новгорода Евѳимій церковь каменную св Варлаама на Хутинѣ, а на верху колокольницю“ Соб л IV, 123

90) По рукп святцамъ общ ист № 231 дѣло было іюня 6-го 1452 г

91) Повѣсть о посѣщении Хутыня и княземъ помѣщена въ рукп лѣтописи послѣ повѣсти о взятии Новгорода и к Іоаннмомъ Послѣдняя начинается такъ „въ л 6979 князь великий ходилъ ратию на великий Новгородъ“ Затѣмъ извѣстие о посѣщении Хутыни начинается такъ „того же лѣта приде в к —въ обитель—Варлаама“ Ясно, что въ Хутынѣ былъ Іоаннъ 3 въ. 1471 г Въ печатномъ изданіи 3 новгор л (Собр лѣт. III, 241) повѣсть о взятіи Новгорода не помѣщена, какъ напечатанная въ софийск врем Строева —Отъ того при чтении печатной лѣтоп легко подумать, что разсказывается событие 1562 г Такъ и подумалъ о Макарій (древности 1, 434) И въ печ прологѣ посѣщение Хутыня отнесено къ 1564 году—къ грозному царю Это ошибка

92) Собр л III, 241 242 Соф временникъ изд Строева

93) Трость Іоанна длиною 1½ арш толщиною въ 1½ вер съ хрустальною головкою Макарія древн 1, 434 2, 258 Иск іер VI, 616

94) Послѣ Пахомія одна повѣсть написана была въ 1512 г Житія и повѣсти—рукп Сергіевой лавры № 42

95) Русский времен II, 272—280 Степ кн II, 198

96) Палицынъ объ осадѣ лавры

97) Собр л III 245—257 По описи 1642 г „Образъ видѣние преподобнаго Варлаама чудотворца о погибели вел Новгорода и о градѣ ко Господу моление его“ Записки археол общ IX, 435

98) Рукп описание чудесъ пр Варлаама

99) Собр л VI, 134 III, 103 109

100) Повѣсть дьяка Иродіона Кожухова о чудѣ 1460 г —въ сбор л VI, 320—330

101) Стихира на 6 ноября, въ минеѣ М 1645 г

102) *Елисеева* жизнеописания святителей Гурія, Германа и Варсонофія казанскихъ, Казань 1847 г Рукоп житие свят Германа, составл по волѣ митр Лаврентія, (1658—1673 г)

103) Родословная книга во времени м общ ист X, 179, 263 Опись книгъ Іосифомъ въ 1573 г стр 8, 12

104) Житіе, запись на часовникѣ въ пр 99 Родосл кн 263

105) Опись книгъ Іосифова мон стр 13

106) Родослов кн во времен X, 179 263

107) Акт ист 3, 154 Запись на волокол часовникѣ № 134 „Да съ нимъ (съ Гуріемъ)—въ свіяжскій городъ Германъ, прежде былъ въ архимандритѣхъ на городкѣ на Старицѣ полгретья года, да оставя архимандритство, въ Іосифовѣ жилъ болѣе году безъ архимандритства, погомъ (послалъ) въ свіяжскій городъ, а постриженникъ Іосифова монастыря, Ѳеодоровъ сынъ Полева, по прозвищу Садыревъ и во иноцѣхъ Филоѳей, т е (сынъ Ѳеодора Полева, по прозвищу Садырева, въ иноках Филоѳея)

108) Волокол ркп Л[illegible] „Богородичникъ, написанный благословеніемъ игумена Гурія послѣднимъ во иноцѣхъ Германомъ Садыревымъ, въ л 7052 (1544)“

109) Опись книгъ Іосифова монаст 1573 г стр 2 213

110) Курбскій стр 123 Спб 1842 г

111) Волокол часовникъ № 134 „Лѣта 7061 (1554) м іюля явился еретикъ Матвей Башкинъ и иные, осудили ихъ — соборомъ въ л 7062 декабря (1553) и въ заточение ихъ разослали Привезли его (Башкина) въ Іосифовъ монастырь декабря 22 въ пятницу, — привезъ Германъ архимандритъ“ Сл пр 115

112) Журналъ мин внут дѣлъ 7 32, 433

113) Въ Свіяжской архимандриту Герману государева жалованья денегъ 500 р, ржи 500 четьи, муки ржаныя 500 четьи, пшеницы 200 четьи, муки пшеничные 100 четьи, крупъ гречневыхъ 50 четьи, крупъ овсяныхъ 80 четьи“ и пр А э 1, 261

114) Писцовая книга въ библ казанскаго унив См ж Вопросов ч 83 отд III, 10 11 Казанск губерн вѣдом 1846 г № 7—10 Продол древн вивліое 5, 241

115) Ак э 1, 269 270

116) Слова Гермогена въ житіи Гурія Тоже говоритъ казанская іерархія архим Платона Любарскаго, лѣтоп у Карамз IX, пр 268 ист. ак 1, 233

117) Ист а 1, 354 411

118) Въ апр 1566 г видимъ имя его на клятвенной записи Воротынскаго Собр грам 1 № 189

119) Истор Іоанна стр 122 123

120) Курбскій стр 121 122

121) Курбскій стр 122 Карамз IX, пр 174 170

122 Карамз IX, пр 177

123) Іерархія Любарскаго Годомъ кончины былъ 1567 Такъ по счету лѣтъ іерархіества Ист іер VI, 54 см выше пр 91 Что касается до того, будто Германъ защищалъ св Филиппа на соборѣ, о чемъ пишетъ Муравьевъ (нояб 67 77 78) то этого не могло быть, потому что соборъ былъ въ 1568 г см января 9 ч

124) Іерархія Любарскаго, рки житіе О другихъ чудесахъ надпись и грамоты у Елисеева пр 49 50

125) Метафрастово описаніе разговора о сн Θеоктистѣ въ латинскомъ переводѣ—у Сурія ad 10 Novemb Отрывки греческаго текста—у Аллатія de Symeonibus p 49, 53, 55 Въ Четьѣ-Минеѣ ноября 9, изъ разговора составлено описаніе жизни Метафрастъ разговаривалъ о святой на островѣ Лесбосѣ съ пустынникомъ старцемъ въ 902 году Старецъ прослъ его описать жизнь святой для общей пользы, и Симеонъ записалъ тогда же разсказъ старца Ученіе объ отцахъ § 294

126) О томъ, какъ въ древнее время причащались тѣла и крови Христовой, сказано довольно въ прим на 77 главу Луга духовнаго Іоанна Моска Лугъ духовный стр 258 259 М 1853 г Причины, почему давно уже перестали поручать сн запасные дары на храненіе мірянамъ,—понятны Если сн Димитрій Ростовскій и блаженный Іоасафъ Бѣлградскій находили такихъ священниковъ, которые оказывали самую грубую небрежность въ храненіи страшныхъ таинъ го чего ожидать отъ мірянъ позднѣйшаго времени?

127) Житіе ея — въ Четь Минеѣ, ноября 9 Метафрастово, очень неудачное сочиненіе ар Syrium 8 Novemb Славянскій старинный переводъ у Царскаго № 398 614 Болѣе полезны—каноиъ Іосифа пѣснописца пр Матронѣ и сказаніе Менолога

128) Память преп Вассіана октября 10 Краткое извѣстіе о немъ въ Менологіѣ Basnagn p 478 Въ Прологѣ ноября 9 „сн Василій“ —ошибка

129) Менологъ Василія подъ 8 ноября „сн Матрона была изъ Перги памфилійской и жила при императорѣ Львѣ Когда отъ мужа родила дочь, пришла съ нимъ въ Константинополь, будучи 15 лѣтъ Здѣсь, пользуясь дружествомъ съ дѣвою Евгеніею, подражала житію ея, никогда не отходила отъ церквей Божіихъ Разженная еще болѣе сильною любовію къ Богу, чѣмъ та, когда услышала евангельскія слова иже хощетъ по Мнѣ итти, да отвержется себѣ и возметъ крестъ свой и по Мнѣ грядетъ, отдала дочку свою на воспитаніе благочестивой женщинѣ Оставивъ супруга и надѣвъ на себя одежду мужчины, вступила въ монастырь сн Вассіана и приняла монашество Когда же здѣсь была узнана, какъ женщина, святый послалъ ее въ Іерусалимъ Послѣ нѣсколькихъ годовъ возвратясь въ Константинополь, проводила жизнь уединенную и такъ скончалась“

130) Прав 9 сн Василія, въ книгѣ правилъ

131) Бес на посл Корин 19, § 2, 3 О дѣвствѣ § 28

132) Пми Юстиніана новелла 117, § 8—13 Новел 123 §, 40. Новел 127, § 4 Новел 134, § 10, 11 П Фотія Syntagma canonum in 7 t Speciegn romam p 419–421 ed Romae 1842 *Неволина* ист гражд закон I, 172 173 Спб 1853 Сн Назианзенъ писалъ „законъ дсетъ разводъ по всякой винѣ, но Христосъ—не по всякой, а дозволяетъ мужу отдѣлиться отъ жены только прелюбодѣйной“ Orat XXXI Блаж Іеронимъ, послѣ того, какъ привелъ слова Спасителя о разводѣ, говоритъ „иные законы императора, другіе—Христовы, иное говоритъ Ніпіпіапъ, другое предписываетъ намъ Павелъ“ Ep 89 de morte Fabiolae

133) Патерикъ соборный подъ знам М гл 25 Прологъ мая 1 Пр Маркъ, разсказывавшій объ этомъ событіи, былъ основателемъ обители Марковой, находившейся въ столицѣ, близъ храма м Агаѳоника Дюписй, игуменъ обители Марковой, подписался подъ опредѣленіемъ собора, бывшаго при П Минѣ († 552 г) Du-Cangn Const Chr p 158 Кажется, преп Анна и сынъ ея Іоаннъ, поминаемыя церковію іюня 13, въ Прологѣ безъ житія,— тѣ самыя лица, которыя найдены были на островѣ

134) Метафрастъ пишетъ, что Матрона, жившая въ Эмесѣ, поклонилась обрѣтенной тогда главѣ Предтечи Этого не могло быть Правда, въ хроникѣ Маркеллина записано, что глава Предтечи обрѣтена въ Эмесѣ пресвитеромъ Маркелломъ въ 453 г (Marcellini Chronicon ad an 453 Patrol lat tom 51) Но неудивительно, если западный хронистъ ошибся въ извѣстіи о томъ, что происходило на Востокѣ, и поставилъ событіе не на своемъ мѣстѣ Странно, что Метафрастъ, живший въ Константинополѣ, не сообразилъ того, что глава Предтечи еще при имп Ѳеодосіѣ перенесена изъ Халкидона въ Константинополь, и потому не должно быть никакой рѣчи о ея обрѣтеніи въ Эмесѣ при преп Матронѣ Обрѣтеніе гл Предтечи пресвитеромъ Маркелломъ (опис въ Чель-Минеѣ февр 24) должно быть отнесено ко времени имп Константія При Валентѣ перенесена она въ Халкидонъ и осталась въ рукахъ Македонія̀нъ, а Ѳеодосій Великій перенесъ ее въ столицу и построилъ для нея великолѣпный храмъ (Созомена ист 7, 21) Кажется, Метафрастъ принялъ Матрону, не уступавшую главы Предтечевой имп Ѳеодосію, за преп Матрону Но кромѣ анахронизма тутъ допускаются въ преп Матронѣ черты оскорбительныя для святой Матрона Ѳеодосіева времени была послѣдовательницею Македоніевой ереси Исправляемъ эту ошибку Матафраста и потому, что ее повторяли и Вершинскій въ мѣсяцесловѣ стр 178, Спб 1856 г и о Мышкинъ въ соч о праздникахъ въ честь Предтечи, стр 130 Казань, 1858 г

135) Служба св Матронѣ, соч Іосифа, въ ноябрской Минеѣ Обзоръ пѣснопп, стр 367

136) Маркеллинова хроника ad an 482 „Это бѣдствіе столицы вспоминалось церковною службою октября 15 дня“, прибавляетъ Маркеллинъ

137) Смыслъ Зеноновой грамоты вѣрно выразилъ *Факундъ* lib XII c 4 „То, что предписалъ Зенонъ, по своему произволу и власти, поправъ благоговѣніе предъ Богомъ, кто приметъ? Кто возьметъ во вниманіе? Безразсудная власть домогается не того, чему быть должно, а что ей угодно Не понимаетъ того, что не смѣшеніемъ образуется единство О мужъ умный и осмотрительный! принялъ на себя дѣло священниковъ Православныхъ называлъ безгласными, отдѣлившимся отъ отъ церкви Къ чему убѣждаетъ онъ соединиться съ духовною матерію, если, отдѣлившись отъ нея, остаются они православными?“ Сл Евагрія ист 3, 14

238) Лѣтопись Ѳеофана подъ 491 г Du-Cangn Const Chr p 159 Le-Quien Or chr 1, 218 Пѣс 3 „Ты явилась красою для единствующихъ, всечестная, ты же усвоила себѣ чистое и непорочное житіе иноковъ.“ Пѣс 6 „Ты возлюбила на землѣ жизнь Ангеловъ, непрестанно воспѣвала Того,

Кто по великой милости воплотился за насъ и укрѣпилъ женскую слабость для борьбы съ хитрымъ врагомъ"

139) Память о ней въ греч церкви ноября 9, въ римской—8 ноября, у Коптовъ—сент 10 Краткій Менологъ, подъ 9 ноября память „св матери нашей Матроны она, родясь въ Пергѣ памфилійской, прославилась при ими Львѣ великомъ подвигами монашеской жизни и, совершивъ чудеса, отошла ко Господу, будучи почти ста лѣтъ"

140) Сказаніе о св Евстоліи и Сопатрѣ—въ краткомъ менологѣ, изд Банажемъ Thesaurus monum T 3 Amsterdami 1723 Переводъ этого краткаго извѣстія въ прологѣ ноября 9

141) См сочиненія св Амвросія de virginibus, ep 63 ad eccles Vercellensem, de virginitate, de institutione virginis, exhortatio virginitatis Бл Іеронима adv lovinianum, ep 91 ad Agesuchiam, ep 9 ad Nebodorum, ep 95 ad Rusticum Августина de virginitate, opus imperf cont Iulianum

142) Dialog lib 4 c 16 In evangelium homil 38 Мартирологъ Баронія подъ 23 декабря „въ Римѣ кончина св Ѳарсиллы дѣвы, тетки св папы Григорія, о которой самъ онъ свидѣтельствуетъ, что въ часъ смерти свой видѣла она идущаго къ ней Іисуса" Св Григорій родившійся въ 540 года скончался въ 604 По такому времени жизни его надобно положить, что тетка его св Ѳарсилла почила около 580 года Барселонскій соборъ 599 года опредѣлилъ въ 4 правилѣ „дѣвы, давшія обѣтъ цѣломудрія и иночества, если выходятъ замужъ, подвергаютъ такому отлученію, чтобы не смѣлъ никто говорить съ ними" Фарисейская строгость—не надежная подпора нравственности

143) Менологъ у Баснажа

144) Du-Cangii Constant chr p 154

145) Лугъ духовный гл 126 Du-Cangii familiae byzant p 106

146) Лугъ духовный гл 204

147) Менологъ, Память св Евстоліи и Сопатры какъ греческая, такъ и римская, церковь чтитъ ноября 9

148) Du-Cangii familiae byzant p 107 Constant chr p 160

149) Симонъ въ рки послани

150) Опис лавры стр 293 289 Въ рук описании святыхъ „препод отецъ іерей Онисиформъ"

151) Patericon p 161

152) Напрасно Ѳ Прокоповичъ не обратилъ достаточнаго вниманія на слова умнаго м Сильверста, такъ вѣрно понявшаго смыслъ Симоновой повѣсти о пр Онисиформѣ Если бы было иначе ему не только пристоусь бы оправдываться въ укоявшихся ему хулахъ на преподобныхъ печерскихъ, но уваженіе къ толкамъ протестантовъ не увлекало бы его и до того, чтобы высказывать такую несправедливость „о печерскомъ мѣстѣ только разславили, что еще кто, и безъ покаянія преставится, на мѣстѣ ономъ погребенъ будетъ, спасенъ будетъ" (Чтен м общ ист 1862 г 2, 25 46) Протестантскій рационализмъ часто попадаетъ въ двойной грѣхъ,—и въ грѣхъ предъ исторіею и въ грѣхъ предъ точнымъ смысломъ св писанія

153) Житіе прп Евѳимія, составленное по греческимъ источникамъ въ аѳонскомъ патерикѣ 1, 152

154) Авраамовичъ, отыскивавшій сербскіе памятники въ Аѳонѣ, говоритъ о Дохіарѣ „съ Евѳиме родомъ сербинъ,—кой овай монастырь созда Могао самъ дознати, да е овде было доста сербскы рукописы книга и диплома, но да су Грицы све спалили“ Древи аѳонскія стр 80 О Порфиріи видѣлъ только одинъ сербскій дипломъ Дохіару—царя Стефана 1349 г да и тотъ въ греческомъ переводѣ Самые древніе греческіе Михаила Дуки (1072—1078 г), 1112 и 1117 г (Аѳонскіе акты стр 53 20 35 36) Игуменъ Дохіара подписался подъ актомъ 1057 г (Поклонникъ стр 39) Григоровичъ „въ Зографѣ не задолго до моего пріѣзда сожгли кучу рукописей, отъ очевидцевъ слышалъ я, что въ Ватопедѣ, Ксенофѣ, Симоатрѣ и Филоѳеѣ сожигали ихъ безпощадно Не желательно было, чтобы отъ этихъ книгъ сербы и болгаре, которые до сихъ поръ повторяютъ о своихъ монастыряхъ, захотѣли преобладать“ Путеш стр 97 98

155) Описаніе монастырей Аѳонской горы, стр 148. 151

156) Пр Аѳанасій, который былъ немногимъ старше его, скончался въ 980 г (Вершинскаго мѣсяцесловъ стр 239)

157) Житіе св Стефана Дечанскаго, описанное Григоріемъ Цамблакомъ, когда онъ былъ іеромонахомъ дечанскимъ, изд въ гласникѣ XI, 43—118 Краткое житіе его было напечатано въ сборникѣ, или общей минеѣ, изд въ Венеціи 1538 г

158) Родословъ Данила у Ранча 2, 460—463 Hemmer-Purgstal goldene Heides 261 Pesth 1840

159) Родословъ у Ранча 2, 260

160) Фрески сопочанскія въ зап геогр общ XIII 147 148 Григорій цареславникъ гл 203 Лѣтописи у Шафарика въ памяти 61 70 въ гласникѣ, V, 61 X, 265 Житіе Милютина и Данилъ говорятъ, что сынъ Дечанскій участвовалъ въ буніѣ зетскихъ боярь (Ранчъ 2, 502 503) Самъ Дечанскій въ грамотѣ Дечанскому монастырю „сатана вселился въ злонравныхъ и зломышленныхъ людей, конхъ воспиталъ родитель мой и моя любовь какъ дѣлей и браньевъ Они, забывъ Бога и любовь нашу, начали мало по малу сѣять злыя плевелы между мною и родителемъ, коварно являясь вѣрными намъ, но будучи хуже невѣрныхъ Совѣтомъ злымъ и уродливымъ навели родителя на такое страшное дѣло, что не легко и слышать о немъ Выслушавъ ихъ, лишилъ онъ меня свѣта очей, тогда какъ не изслѣдовалъ истины и не разсудилъ на судѣ Послалъ меня въ заточеніе съ дѣтьми моими и отдалъ подъ стражу ц Андроника, чтобы ни мнѣ, ни дѣтямъ моимъ не видать болѣе земли отечественной“ Тоже въ грамотѣ добрушской храму (прим 182) О происхахъ гречанки въ письмѣ къ Константину Болтовня Майкова стр 233 скучна онъ не помнитъ, что говорилъ прежде, стр 23 229 Трудъ г *Майкова* (ист сербскаго языка, М 1857 г)—трудъ дорогой для истории Сербіи тѣмъ, что пересмотрѣны въ немъ древнія грамоты (хотя и всѣ), показано содержаніе ихъ (хотя и не совсѣмъ досталочно, а для иныхъ и вовсе не показано), опредѣлено время ихъ По г Майковъ напрасно не сдер-

жалъ обѣщания своего говорить объ историческихъ событіяхъ только по грамотамъ При занятіи специальнымъ предметомъ, не имѣя ни лѣтописей подъ руками, ни даже времени справляться съ лучшими изъ нихъ, онъ пускался говорить какъ будто по лѣтописямъ и сказаніямъ о событіяхъ и лицахъ И что вышло? За недостаткомъ былого, небылицы!

161) П Аѳанасій вторично восходилъ на каѳедру въ 1309 г и въ 1311 г опять оставилъ ее Игакъ заточеніе блаж королевича въ Царьградѣ послѣдовало никакъ не позже 1310 г

162) Кромѣ Цамблака самъ Дечанскій „благій Богъ—зная правоту сердца моего въ отношеніи къ родителю, явилъ на мнѣ великое свое милосердіе, просвѣтилъ меня и *возвратилъ свѣтъ очамъ моимъ*“ Ск грамоту добрушскому храму въ прим 36 лѣтоп въ гласникѣ X, 266 267

163) О годахъ заточенія Дечанскаго замѣтка современника въ прим 181

164) Цамблакъ, царославникъ гл 203

165) Родословъ у Рапча 2, 524—533 Цамблакъ „въ нѣкоторомъ Діоклитіецѣ градѣ отъ царске кунно и отьца съ многою чьстью посылаетьсе прѣбываги“

166) См выше, прим 160 и ниже прим 181

167) Симонида, по примиреніи сына съ отцемъ, удалилась въ Константинополь подъ предлогомъ свиданія съ умирающею матерію и потомъ не хотѣла явиться къ мужу Милютинъ выпудилъ тестя выслать ее къ нему (Григорасъ у Рапча 2, 513) О кровавыхъ сценахъ при тробѣ Милютина Даниилъ у Рапча 2, 509 и ясиѣе лѣтопись въ гласникѣ V, 62 63

168) Дечанская грамота Замѣтка современника въ прим 182

169) У Данила Дечанскій говоритъ собраню „видите и дивитеся, яко слѣпъ быхъ и се нынѣ вижу“ Рапчъ 2, 537

170) Письмо Дечанскаго (у Цамблака) къ Константину, ясно говоря о козняхъ гречанки Симониды, показываетъ и то, что Константинъ былъ законный сынъ Милютина и гречанки, тоже говорятъ о Константинѣ житіе Милютина и лѣтописи (гласникъ V, 59) Майкову хочется считать и Константина и Стефана незаконными дѣтьми (Ист серб лз 23) Но онъ самъ же показываетъ, что это досель никому не приходило и въ голову Странная же страсть у него придумывать небылицы! Вѣдь исторія—не то, что сказка какой нибудь нянюшки

171) Царославникъ у Рапча 2, 537—541 Серб лѣтоп, въ гласникѣ V, 62 Симонида послѣ прославленія мощей св Милютина удалилась въ Царьградъ и тамъ вступила въ монастырь Даніиль у Рапча 2, 518, 519

172) Рапчъ 2, 432 Никон лѣтоп 2, 288 Серб лѣтоп, въ гласникѣ V, 58 X, 264 Лѣтопись у Шафарика (памятн 2, 52)—ть же урошицъ свѣтло въ благочьстыи кончину премь гробу прѣдасть се, положень бысть въ митрополіи ахиньской и благодатію свѣтаго Духа муро истечаетъ, яко же есть вѣдомо всѣмъ» Изображенія обоихъ братьевъ въ Грачаницѣ Зап геогр общ XIII, 237

173) Царославникъ у Рапча 2, 541—43

174) Ранчъ 2, 549—552 Луккари Annali di Rausa 49—61 Чертковъ о переселеніи оракійцевъ за Дунай во времен общ ист X, 66

175) Григор путеш 138 Грамота Душана въ гласникѣ XIII, 369

176) У Григоровича 138 трескавицкая грамота безъ года Въ ней въ числѣ селъ „Пебрегово, у *Богомили*, въ *Бабуны* стась метохъ у ОхридѢ св Іоанна Ѳеолога“ Здѣсь упоминается о сынѣ короля т е томъ, который воевалъ съ бабунами И такъ бабуны жили невдали отъ Прилѣпа Недавній путешественникъ пишетъ „опасная теперь своими ущеліями гора Бабуна въ древности, какъ говоритъ преданіе, была убѣжищемъ бабуновъ или богомиловъ До сихъ поръ въ ея ущельяхъ есть село Богомили“ Григоровичъ 139

177) Евангеліе писано въ „епископьи сръбскаго Дьбра при преосвящ всечестнѣмъ киръ Николаѣ, иже многые труды и поты прие, снизде храмъ *падши* съ архиереа чудотворца Христова Николая“ Писалъ евангеліе „многогрѣшны монахъ Никола, бывь игумень св лавры студеничскые“ Григоровича пут 20—22 Замѣтки поклонника св горы, стр 251 К 1864 г

178) Въ 1327 г король далъ Хиландару храмъ Богородицы за городомъ Призрѣномъ и 4 села Грамота у Аврамовича № 8 у Григоровича стр 48

179) См декаб 20

180) Грамота Душана „іюня 19 1330 г царь греческій, Михаиль (Страшимировичъ, виддинскій князь) съ братомъ Белауромъ, Александръ князь болгарскій, Бессараба Иванко тесть Александра, смѣжно живущіе черные гатары, господарь Яковъ съ другими—всѣ вошли въ землю нашу, въ мѣстечко Вельбуждь, всего до 80 тысячъ и надѣлали много зла тому краю Мы собрались изъ отчизны своей, готовые на брань, всего до 15 тысячъ“ и пр Лѣтопись 1828 г ч IV Слова Дечанскаго въ прим 182 По троицкой лѣтописи V, 63 64, Михаилъ и Андроникъ хотѣли мстить Дечанскому за смерть Константина, который былъ братомъ новой жены Михаиловой Ѳеодоры и сыномъ сестры Андрониковой Симониды И такъ не участвовала ли и здѣсь интригами своими добрая Симонида? Дашилъ не упоминаетъ о СимонидѢ и говоритъ только о злости и зависти Михаила У Ранча 2, 555—561 Но онъ не рѣдко покрываетъ грѣхи людскіе

181) Современная замѣтка „съверши книгу въ дни превысокого краля Уроша Стефана, его же отецъ ослѣпи и посла въ Грецию и *по седми лѣтѣхъ изиде*, прие краљевство всея сръпскыя земли и поморскыя и подунавскыя, не по силѣ, но по изволенію Божію, и греческую землю опустоши и градове приимь И сильнаго царя Михаила болгарскаго уби,—въ тоже лѣто съвершися книга сия“ Изв акад VI, 19 196 Дечанскій въ грамотѣ „кто объяснитъ чудесную милость Божіи къ намъ? Побѣдивъ царь болгарскій Михаилъ Шишманикъ съ другими 4 сильными царями Съ иноплеменниками и народомъ языческимъ вышелъ онъ на брань, чтобы взять у меня сербскую землю — Я вышелъ противъ него съ сыномъ, молодымъ краљемъ Стефаномъ, и съ начальными людьми краљевства И съ помощію Божею истребилъ ц Михаила, снялъ съ себя поношеніе его, побѣдилъ и другихъ царей, разбитъ и взялъ достояніе ихъ, на мѣстѣ называемомъ ВельбуждѢ,

въ л 6838 (1330) м іюля 28 д" Изв акад VII, 239 240 Сл Данила у Ранча 2, 562—578

182) Такъ какъ Добрунъ или Добрушта взятъ былъ у Грецiи въ 1331 г, то хиландарская грамота (у Аврамовича № 7) о добрушскомъ храмѣ св Николая должна быть отнесена къ 1331 г Здѣсь король молится св Николаю и вспоминаетъ о прошломъ несчастiи своемъ „яко раѣденна устроити утробу родителя кралевства ми и въврѣщи ме хоте въ ровъ погыбелни, яко не быти ми настѣдника столу отчства моего" Король писалъ въ архiепис Данiилу „вѣстно буди, яко помощiю Божiею и заступленiемъ святаго господина преп отца Симона и Саввы и молитвами вашими заступiемъ и укрѣпляемь и силою св Духа вооружаемь, защищаемо королевство ми и съ возлюбленнымъ сыномъ кралевства ми Стефаномъ (Душаномъ) и свими моими, яже реку чада отечествiя ми, оного злокованнаго врага царя болгаромъ, пришедша съ многими силами языкъ иноплеменныхъ — въ мѣстѣ *Земленъ*, Богу помогшу ми, силы тоя мощныя и многiя побѣдихъ — Да о семь убо возрадовавшеся, якоже и достойно есть, воздадите хвалу Богу въ помощь нашу"

183) Гельфердингъ въ зап геогр общ XIII, 184—187 Сербскiй лѣтописецъ XVI в передавалъ такой отзывъ современныхъ сербовъ „призрѣнскѣ церквѣ нагосъ (размѣръ) и дечанскаа церкви и нсккаа приправъ (западный притворъ) и банско злато (Милютиновa банскаго храма архид Стефана) и ресавско писанiе не обрѣтаетъ се нигдѣ же", но о призрѣнскомъ храмѣ Душана уже онъ говорилъ „такова доброта, грѣхъ ради монхъ, близъ есть разорена' Schafarik Pamatky стр 61 Призрѣнскiй Душановъ храмъ совсѣмъ разобранъ, а банскiй опустошенъ и обращенъ въ мечеть Гельфердингъ въ зап геогр общ XIII, 205 301—303

184) Обширная грамота напечатана въ изв акад VII, 223—240 у Миклошича топит № 83 Въ гласникѣ доказано (1, 155 156), что эта грамота, нынѣ довольно испорченная, состоитъ изъ двухъ грамотъ не одного времени По окончанiи первой была и особая подпись короля Второя грамота начиналась словами „и еще приложить кралевство ми' Соборное совѣщанiе „и нарекохъ его игумена обьще мѣсто чрьньцемъ, съ благословенiемъ господина ми отьца Данила и всѣхъ епископь и вьсего сбора србскаго"

185) Царославникъ у Ранча, II, 580 У Миклошича (topiи serb № 95) надпись на дечанскомъ храмѣ „прiими, владыко господи о пандократоре, приносимое моленiе раба твоего Стефана краля Се бо приношу церковь божественную съ сыномъ моимъ кралемь Стефаномъ взираю на тѣлесное ми тѣло надь гробомь своимъ и боюсе страшнаго ти судища, къ тебѣ припадаю вседержителю, помилуй ме день судны"

186) Акты въ гласникѣ XI, 334—438 X, 9

187) Момировича исторiя и географiя Сербiи стр 72

188) Грамоты у Аврамовича, spomenmci, № 37 39, у Миклошича № 88 90

189) Лѣтоп въ гласникѣ V, 67 Строгiя требованiя короля платить назначенную дань—въ памятн рагузскаго архива 2, 8—13 Бѣнрадъ 1862 г

Грамота рагузинамъ на права торговли 1326 г у Миклошича № 81 Хлопоты Венеции за рагузянъ предъ дечанскимъ—въ гласникѣ X, 7—9 Майковъ и послѣ того поетъ съ чужаго голоса клеветы о к дечанскомъ, будто онъ готовъ былъ измѣнить православію (О серб яз стр 232) Видно, что г Майковъ вовсе не знакомъ ни съ языкомъ, ни съ духомъ папизма А пора бы изучить папизмъ Даже и нынѣ, не взирая на вѣковые происки римской пропаганды и на тяжкую власть австрійскую, въ приморскихъ городахъ Далмации въ вѣдѣніи задрскаго епископа считается до 80 т православныхъ и 11 монастырей, а у папизма 350 т 1 архіепископъ (въ Задрѣ) и 5 епископовъ (въ Которѣ, Дубровникѣ, Шебеникѣ, Сплетѣ и Лези) „Епархіа православна у Далмации“ — въ сербско-далматинскомъ магазинѣ за лѣто 1850 Загребъ

190) Цамблакъ не говоритъ (гласникъ XI, 76—79), на какомъ году страдалецъ краль скончался Но если Дечанскій былъ первымъ плодомъ брака Милютинова, бывшаго въ 1271 г, то скончался онъ не старше, какъ на 64 году жизни —Старость не глубокая!

191) Цароставникъ у Гельфердинга въ зап геогр общ XIII, 228 Послѣ Цамблака, житіе ц Уроша „оболганія, и навѣты творяху краю Стефану (Душану) на родителя его,—и многа зла подъятъ отъ сына своего Пристанище сего блаженнаго бяше не поспѣшное, овогда въ градѣ *Петричи*, а овогда въ *Звѣничану*, идѣже и конецъ житія его пріятъ“ Согласно съ тѣмъ говорятъ о смерти серб лѣтои въ гласникѣ 1, 165, V, 64 65, X, 267 XI, 147 Душанъ въ послѣсловіи къ законнику пишетъ „діаволъ шедъ развѣя лукавая словеса—посрѣди людей отчества нашего скорбна сотворите о мнѣ родителя моего и яко наустиша его на мя, яко весьма да не будетъ имене моего, ни жщвоа“ Бояры дечанскаго готовы были покуситься и на свободу и на жизнь Душана, это вѣроятно —Но Душанъ не договорилъ всей правды, не сказалъ, что говорили ему детские бояры его Потомъ, если бы Дечанскій послушался своихъ бояръ конечно не застали бы его не готовымъ къ защитѣ

192) О годѣ смерти надпись въ дечанской обители „доспѣше совсѣмъ церковь въ л 6843 (1335), единымъ лѣтомъ предъ смертію своею“ Ранча II, 581 596 Тоже цароставникъ у Ранча II, 706 724 Лѣтопись „въ л 6844 (1336) прѣстави се краль Стефанъ, удави бо сынъ его въ граду Звѣчану“ Гласникъ 1, 165 Противъ этого показанія воюютъ (гласникъ VII, 98—103), но безуспѣшно показанія крапивникской лѣтописи не точны и въ другихъ случаяхъ У Цамблака не показанъ день мученической смерти св краля, только житіе поставлено подъ 11 ноября (гласникъ XI, 38 43 80), Въ хиландарскомъ типикѣ „ноебра 3 преставі се Урошь краль трети (Миклошича Monig p 115) При такихъ показаніяхъ надобно положить, что страдальческая смерть въ Звѣничанѣ послѣдовала 3 ноября, а ноября 11 св тѣло погребено было въ дечанской обители

193) Въ грамотѣ Дечанскаго 1330 г *Породимие*, въ грамотѣ Душана—*Неродимие*

194) Григоріево житіе святаго, лѣтописи въ гласникѣ X, 268 XI, 147 V, 65

195) Трояшская лѣт въ гласникѣ V, 65 На монетахъ краль съ умѣренною бородою и усами, съ надписью „трети Стефанъ Урошѣ кр“ Гласникъ III, 220 221 На наружной стѣнѣ неродимльского храма изображень „краль сты Стефань“ Зап геогр. общ XIII, 230 Икона — въ Павловомь аѳонскомъ монастырѣ у Григоровича стр 101

196) Служба св Стефану Дечанскому въ рки гласникѣ XI, 38 Григоровича стр 33 Молебное пѣние въ память св ѣм краля сербскаго Стефана Дечанскаго“, Бѣлградъ 1850 г Тутъ дѣ службы, но обѣ ошибаются замѣны лучшими

197) „Того же (6942) л нояб 22 преставись Максимъ уродивыи“ Спб лѣт VIII, 99 Русск врем 2, 192 Въ рки Румянцева XVI в № 397 подь 21 янв „преставление св чудотворца Максима уродиваго“ Здѣсь а) служба ему, которой нѣтъ въ печ минеѣ, б) краткое житие, котораго нѣтъ въ прологѣ Въ другой рки № 361 „о жити и страдании Максима Христа ради юродиваго“ Здѣсь же о обрѣтении мощей, о построении храма въ 1698 г Далѣе л 632, м нояб 11 д „сказание вкратцѣ о жити и перенесении мощей св блаж Максима москов чудотворца“ У Толстаго (2 № 368) служба ему на 13 августа, нап въ авг минеѣ М 1646 г По рки святцамь, „преставися 1433 г нояб 11, мощи обрѣтены 1568 г мая 13, перенесены авг 13“ О праздновании А э 1, 203 прологъ 11 нояб

198(Минея на 11 нояб М 1646

199) Канонъ на 13 авг М 1646

200) Вершинскаго мѣсяцесловъ стр 182 Спб 1852 г Покопинныѣ свят горы стр 336 Въ греческихъ минеяхъ назначалось еще 2 ч августа днемъ „памяти объ имп Юстинианѣ“, и именно „въ храмѣ св апостоловъ“, который перестроень былъ Юстинианомъ и въ которомъ похоронень былъ онъ

201) Прокопій de bello Vandalico 2, 24, ade aedificiis IV, 1 Лункари (Annal, ragusiani hb I p 1) прибавляетъ, что сестра Истока была за Селимиромъ королемъ далматскимъ и сербскимъ Бѣгеница, сестра Управды, была въ супружествѣ за Дульциссиномъ и ея сынъ Югинъ былъ императоромъ послѣ дяди О другихъ родственникахъ Du-Cange, familiæ byzant p 97—101 Кодинъ „храмъ св Прокопія, называемый *Бѣленицанъ*, построенъ на гавріѣ Юстиніаномъ, онъ построилъ и много дворцовъ съ именемъ родной сестры своей Бѣгленицы Эта церковь опустошена была огнемъ и ее возсоздала Антонина, супруга магистра Величара посившая платье имп Ѳеодоры, по убѣждению самой Бѣгленицы, съ которою жила она по смерти мужа своего“ De ædif const p 108, ed Becker

202) Энгели и прочие нѣмцы нагнали такую густую тьму на исторію славянъ, что и досель еще не совладѣють съ этою тьмою То авторигеть Энгелей, то смѣшение народности съ политическимъ бытомъ народа все еще держатъ славянистовъ до 7 в на лѣвомъ берегу Дуная, чуть-чуть заглянуть раньше того за Дунай, какъ опять бѣгутъ къ Кавказу —Смѣшно и досадно! См, напр, какъ робко, какъ боязно Шафарикъ дѣлаетъ заключения изъ исторіи Управды Славян древн III, 257—261 И до чего доводило это Шафарика? Въ одномъ мѣстѣ въ Управдѣ, его родинѣ, его полководцахъ при-

знаетъ онъ славянъ, а въ другомъ (III, 393) пишетъ „въ срединѣ треугольника (по Ѳракіи и Иллиріи) находились тогда (до 7 вѣка) праотцы нынѣшнихъ валаховъ (по Шафарику Кельтовъ) и Албанцевъ, остатки древнихъ обитателей Ѳракіи и Иллиріи“ Вѣдь тутъ и противорѣчія себѣ самому и противорѣчіе дѣйствительности осязаемой Какъ въ языкѣ ѳракійцевъ видны славянскія слова (Управда, Вѣгленица, Вѣдряна и пр), такъ въ языкѣ волоховъ доселѣ звучатъ латинскія слова, обличающія въ волохахъ колонистовъ римскихъ Точно также въ языкѣ албанцевъ, древнихъ скордисковъ много словъ французскихъ, или древнихъ галловъ (Чертковъ о переселеніи аракійцевъ въ времен общ ист X, 79–81), тѣхъ самыхъ, которыхъ за полтора столѣтія до рожд Хр часть ушла въ малую Азію и образовала тамъ Галатію

203) См іюня 22 д

204) Прокопій de bello gothico III, 14 Агаѳій III, 6 Раичъ 1, 157—159, О *Кутилѣ* и *Гудилѣ* Прокопій de bello goth III, 30 О *Бабѣ* и *Банилѣ* ibid IV, 9 Въ 537 г къ Величару въ Римъ послано 1,600 антовъ и славянъ изъ живущихъ осѣдло по Дунаю и потомъ 800 ѳракійцевъ (ibid 1, 27, II, 5); въ 544 г въ Италіи было 400 ѳракійцевъ (ibid III, 6) Ѳракіецъ изъ племени бѣсовъ (de bello goth 1, 5, II 26) Въ 575 г патрицій *Оногостъ*, въ 592 г полководецъ *Татимиръ* (Шафарика древн III, 250, 256, 257) Кромѣ личныхъ именъ ѳракійскихъ, названія городовъ, мѣстечекъ, крѣпостей Ѳракіи, Македоніи и Мизіи, приводимыя Прокопіемъ, ясно и безъ всякой натяжки указываютъ на свое славянское происхожденіе Таковы, напр, Берзана, Врачишта, Дебре (нынѣ Дебръ), Долибинъ (нынѣ Дулебинъ), Кавеца (нынѣ Кавица), Клесвестита (Клештевица), Лабуца (нынѣ Лабица), Милетисъ (Милица), Милареки, Стредень и пр De ædif ed venet p 437

205) Iustiniani novella 26 Такъ отзывался объ услугахъ ѳракійскихъ славянъ имперіи императоръ — славянинъ А вотъ отзывъ и современнаго ему грека о славянахъ „о проклятомъ народѣ славянъ и объ опустошеніи которое совершили они“, — такъ говоритъ историкъ монофизитъ Іоаннъ ефесскій Die Kirchen—Geschichte d Iohannes von Ephesus s 215, 255 Munchen 1862

206) Theophani chronicon ad an 522 (531 Isdeler chronol 2, 458), Прокопій arcon c XI p 9,0 хрон Малалы 2, 184 Codex Iustiniani lib 1, tit XI Юстиніанъ преслѣдовалъ (545 г) язычество преимущественно въ столицѣ и въ Малой Азіи, въ Азію посылалъ онъ съ полномочіемъ своимъ Іоанна ефесскаго епископа, монофизита, послѣдній заставилъ до 70 тысячъ язычниковъ принять христіанство, а Юстиніанъ построилъ для обращенныхъ до 90 церквей Kirchegeschichte Iohanes von Ephesus, Munchen 1862 Assemans orient bibloth s 210 При Юстиніанѣ добровольно приняли христіанство герулы, донскіе готѳы и аланы Евагрія ист IV, 20 22 23

207) Theophani chron p 215 228

208) Шафарика древн т 2, кн 1, стр 294 См іюня 22 д

209) Мысль 131 новеллы повторяетъ Прокопій de aedif IV, 1 Весселингъ (in Synecdemum p 432 433) считаетъ Ведряну за первую Юстиніану

Тоже—Лингельталь у Куника въ Зап акад V, 258 259 Право Ведряны перенесемо потомъ на Охриду и ее стали называть первою Юстиніаною О храмѣ Расы (нынѣ новый Пазарь) серб лѣтопись „крещень бысть (Шемани)—въ храмѣ святыхъ апостолъ Петра и Павла, иже созданъ сѣ анос Титомъ *на подобіе кумирницъ ондашнихъ*“ Гласникъ V, 29

210) Прокопій de tedific hb 1, c 3 У Прокопія (Opera omnia, gr lat in 2 vol Paris 1662) упомнаются храмы Акакія Aed 15 Апостоловъ Aed 13 95 Богородицы множество храмовъ Aed 11 12 17 21 49 58 102 105 107 111 112 114 117 Op 592 Arc 11 216, въ томъ числѣ при живоносномъ источникѣ (Du-Cangii Constant p 183 184), Вакха Aed Варѳоломея Aed 13 35 Георгія Aed 58 Іоанна евап Aed 9 Іоанна пред Arc 21 In Aed 22 Кирилла Aed 83 Козмы ор 226 Лаврентія Aed 17 Мины Aed 22 Михаила арх Aed 22—22 49 99, op 113 Arc 48 Мокія Aed 15, XL мучениковъ Aed 18 58 Павла ап op 596 Пантелеймона Aed 22 Платона Aed 15 Сергія Aed 13 44 Симеона ор 26 Трифона Aed 18 Юліана op 111 Ѳалалея Aed 107 Ѳеклы Aed 15 Въ слав прологѣ сказаніе о благов Юстиніанѣ ограничивается извѣстіемъ о Софійскомъ храмѣ и о праздникахъ, будто бы установленныхъ Юстиніаномъ Послѣднее извѣстіе взято изъ Георгія Амартола, но съ перемѣнами а) Въ прологѣ не сказано о праздникѣ Срѣтенія, тогда какъ установленіе Юстиніана относилось собственно къ этому празднику „Срѣтеніе, говоритъ Георгій, перенесено и начало праздноваться 2 февраля, бывшее прежде 14 того же мѣсяца“ б) У Георгія затѣмъ говорится „сѣ Златоустъ такъ говоритъ“ Богъ совершилъ всѣ дѣла свои и, какъ написано, успокоился въ 7 день И вочеловѣчившійся Богъ предалъ намъ праздники своего домостроительства по числу дней творенія міра“ —Этого нѣтъ въ прологѣ, какъ и словъ, слѣдующихъ за перечисленіемъ праздниковъ „такъ говоритъ Златоустъ“ Отъ того измѣнился смыслъ всего сказанія Впрочемъ надобно замѣтить, что слова, приводимыя у Георгія подъ именемъ Златоустовыхъ, взяты изъ 4 слова на Вознесеніе, давно признаннаго подложнымъ (ор Chrysostomi III, 946 947) в) Въ прологѣ прибавленъ праздникъ Благовѣщенія (Хроника Георгія, стр 527 528 Спб 1861 г)

211) Прокопій de aedific V, 8 Синайскія надписи въ путешествіи о Порфиріи стр 244 294 Повѣствованіе и Евтихія о строеніи синайскаго м въ прим къ гл 120 Луга дух Москва, М 1853 г

212) Описаніе Софійскаго храма у *Евагрія* ист цер IV, 31 у *Прокопія* въ первой главѣ первой книги сочиненія о постройкахъ Юстиніана, отдѣльно изданной съ примѣчаніями Комбефизомъ Manipulus originum constant Paris 1664 Procopii libri VI de aedificiis conditis vel restavratis auspicio Iustiniani, gr lat Paris 1663 Оно же въ собраніи византійскихъ историковъ *Павелъ Силенціарій* описалъ Софійскій храмъ стихами Описаніе издано Pavli silent descriptio s Sophiae ed Becker Bonnae 1837 Здѣсь же Дю-Канжево и Баидуріево описанія храма

213) Iustiniani novella 3 praefat c 1

214) Обзоръ пѣснопѣвцевъ греческой церкви § 30 Георгія Амартола хроника, стр 526 Спб 1861 г

215) Евагрія ист стр 202 203 237 Гликаса хрон р 341 Если Юстиніанъ, будучи уже 80 лѣтъ, подписалъ эдиктъ о метлѣніи тѣла Христова (Евагрія ист, стр 242 Георгія Амар хрон, стр 548), то это было слѣдствіемъ физическаго ослабленія силъ его, независимаго отъ его воли Уже о дѣлахъ 558 г Менандръ писалъ „тѣлесная сила и здоровье государя уже не были такъ цвѣтущи, какъ въ ту пору, когда, бывъ молодъ, онъ взялъ въ плѣнъ Гелимера вандала и Витигія готоа Онъ былъ уже старъ и та твердость и воинственность превратились въ любовь къ покою“ Девкиппъ — Менандръ, стр 322 Спб 1861 Печальный эдиктъ остался неисполненнымъ, по милости Божіей къ искреннему для добра старцу, почившему вслѣдъ за пригозовленіемъ эдикта

216) Ософана хроногр (въ русск перев), стр 134 135 Георгія амар хрон р 540 541

217) Прокопій въ сочиненіи Anecdota описываетъ (562 г) дворъ Юстиніана и самого Юстиніана черными красками Но тайный злычникъ излилъ тутъ желчную злость свою на искренняго христіанина и зазнаемо клеветалъ на него Это доказалъ современными свидѣтельствами издатель анекдотовъ Эйхель Procopi anecdota, gr lat Helmstadii 1664

218) Du-Cangii familiae byzant p 96 Прокопія Arcana p 25 41

219) Свѣд о монаст 389

220) Ркп житіе прп Филиппа, написанное со словъ тѣхъ, которые читали Германово жизнеописаніе, сгорѣвшее во время нападенія ляховъ

221) Ист іер 6, 594—596 Свѣдѣн о монаст, стр 389

222) О времени Вершинскій въ мѣсяцесловѣ стр 182 315 Въ описаніи страданій св Филиппа, скончавшагося въ 304 году, читаемъ „за нимъ (за Гермесомъ) взошелъ (въ ризницу) Публій, ассессоръ префекта, человѣкъ коронатый и хищный“ — (Ruinarti acta 2, 440) Само по себѣ вѣроятно, что этотъ же Публій въ 304 г, коронатый ассессоръ аравійскаго префекта, въ 307 г былъ префектомъ и мучитель св Димитрія, тѣмъ болѣе, что префекты рѣдко оставались болѣе года на одномъ мѣстѣ

223) Menologium Basilii 1, 190 Тоже въ прологѣ подъ 15 ноября, но переводъ невѣренъ и съ пропусками

224) Ркп святцы, свѣдѣнія о монас 79 Словарь святыхъ, стр 268 Ист. іер V, 655 656

225) Рукоп житіе Вологод епарх вѣд 1864 г, стр 18

226) Ркп житіе пр Никона М Филарета житіе пр Никона, М 1854

227) Младшій Аѳанасій Высоцкій поступилъ въ Высоцкую обитель, такъ говоритъ слово, по удаленіи Никона къ Сергію, и пробылъ здѣсь до игуменства не болѣе 7 лѣтъ, а старшій Аѳанасій былъ игуменомъ Высоцкимъ всего 9 лѣтъ, съ дек 1373 г до нояб 1382 г Слѣд для пребыванія Никона въ Высоцкой обители, изъ которой вышелъ онъ въ 1375 году, остается около двухъ лѣтъ

228) Пр Кассіана бес 1, въ добротолюбіи, ч 4, стр 174

229) Ркп краткое житіе прп Никона Надпись на лѣствицѣ обнесли „въ л 6920 (1418) написася лѣствица въ обители прп игумена Сергія Въ тоже лѣто священа бысть церкви въ той же обители сенямярія въ 25 д“ Собр л 6, 137 138

230) Собр гос грам 1, 79

231) Акты относ до юрид быта стр 90 91 Спб 1857 г А э 1 №24

232) Опис Сергіевой лавры, стр 155 156 М 1842 г Акг, относ до юрид быта, стр 441

233) Ак э 1 № 19 22 24

234) Христ чт 1825 г, ч 18

235) Опис Сергіевой лавры, стр 177 — 189 Богослужебныя книги пр Никона, еще имѣ цѣлыя евангеліе, служебникъ, октоихъ Тамъ же, стр 36 37 136

236) Такъ описывается прп Никонъ въ Пахоміевой службѣ ему Минея за ноябрь М 1646 г у Румянцева № 397

237) Собр л 6, 138 Ркп житіе

238) Ркп житіе, по прологу преставился онъ нояб 17-го 6935 г

239) Житіе пр Никона въ минеѣ Макарія, а э 1, 203 Похомовъ канонъ пр Никону у Толстаго 2, № 227, у Румянцева, стр 593, у Царскаго № 563 Преставленіе пр Никона 17 нояб —въ святцахъ устава и псалтыри XVI в у Толстаго 1, № 100, 113

240) Монаст письма, М 1863 г, стр 69—71

241) Лавзаикъ гл 119 Гераклидъ гл 55

242) Св Григорій Назіанзинъ „дѣвство прежде являлось въ рѣдкихъ и покрытое полумракомъ Когда же Христосъ родился отъ чистой Дѣвы-Маріи, оно явилось для людей въ свѣтѣ блистательномъ, отрѣшенное отъ міра и развязывающее міръ немощный Столько превосходитъ оно узы брака, сколько душа выше тѣла, небо земли, жизнь вѣчная выше жизни исчезающей Бракъ—снисхожденіе къ похоти, а дѣвство — слава Любовь, стремящаяся къ одному близится ко Христу, любящему любящаго, встрѣчающему идущаго Любя Его, Дѣва оставила міръ и не можетъ смотрѣть на другое, связана она сладкими узами Op s Gregorii III, 528 564 634, ed Migne

243 Слово 5 Въ постановленіяхъ апостольскихъ (кн 3 гл 5) „Жертвенникомъ Божіимъ называются вдовицы, обрекшія себя Богу Но св Поликарпъ въ посланіи пишетъ пріѣтствіе „дѣвамъ, именуемымъ вдовицами“ Слѣдовательно ясно, что вдовицами назывались и обѣтныя дѣвы

244) Op s Methodii ed Migne p 211 212

245) У Виллефора 2, 261 Sainte Magna, 4 Siecle

246) Лѣтоп подъ 1071 1089 1091 1093 и 1106 т

247) По лѣтописи Путята въ 1099 воевода и въ 1113 г тысяцкій кіевскій

248) Вышата „отецъ Яневъ“ въ 1043 г ходилъ войною противъ грековъ

249) Лѣтописи подъ 1071 г Сл о ростов святителѣ Исаіи мая 15 д

250) Лѣтоп подъ 1106 г Собр л I, 94 120

251) Собр л I, 94 Янъ Вышатичъ умерь 90 лѣтъ, въ 1106 г, а жена его Марія скончалась въ 1091 г Янъ положенъ въ притворѣ великой не-

черской церкви, а жена его Марія, согласно съ пророчествомъ пр Ѳеодосы, похоронена была близъ гроба пр Ѳеодосія, въ самой церкви — Собр л I, 91 120

252) Несторъ въ житіи преп Ѳеодосія Записки акад книг 2, стр 141—146 Въ Никон л 1, 142 вмѣсто „Варлааму же шедшу въ Дмитріевъ монастырь“, сказано „Варлааму же шедшу къ старцу Антонію“ Могло быть то и другое

253) Собр л 3, 122 1, 68 69 5, 139 Супрел лѣт 14 128

254) Собр л 1, 68

225) *Косова* патерикъ, стр 56 Іосифа Тризны патерикъ, „житіе преп. Варлаама, игумена печерскаго, посемъ съ *Дмитрія монастыря*, бывшаго игумена монастыря Изяслава, *иже на Кловъ* — Житіе съ отца нашего Исаіи чудотворца, игумена бывшаго *монастыря съ Дмитрія, иже на Кловъ*“ Коссовъ и о кловскомъ Стефановомъ монастырѣ говоритъ, что онъ былъ невдали отъ лавры Потому слова Тризны, не разнорѣча съ словами Коссова, точнѣе опредѣляютъ мѣсто Димитріева монастыря, — указываютъ ему мѣсто близъ монастырей Стефана и Германа Старожилы кіевскіе говорятъ, что Димитріевъ монастырь находился на крутомъ берегу печерской горы, тамъ, гдѣ нынѣ кирха

256) Несторово житіе пр Ѳеодосія, стр 154

257) Собр л 1, 71 72 Несторово житіе пр Ѳеодосія, стр 155 По реки святцамъ пр Варлаамъ „преставися ноября въ 19 д“

258) Степ кн 1, 229

259) Собр л 1, 85 V, 143

260) Иностр ак Рос 1 № 1 Карамз 2 пр 128—130

261) Собр л 1, 87 V, 148

262) Степ кн 1, 232

263) Собр гос гр 1, 33

264) Мономахъ въ духовной „и на ту весну къ Ярополку (ходилъ) совокуплятися на Броды На ту зиму идохомъ къ Ярополку совокуплятися на Броды и любовь велику сговорихомъ“ (Собр л 1, 103) Слѣд Мономахъ два раза ходилъ для Ярополка противъ Ростиславичей, весною и зимою

265) О Ростиславичахъ лѣтописи подъ 6605 г „А имъ же раздалъ Всеволодъ городы, Давыду Володимиръ, Ростиславичамъ Перемышль Володареви, Теребовль Василькови“ — Святополкъ, выгоняя послѣ Ростиславичей изъ червенскихъ городовъ, говорилъ это волость отца моего и брата О Всеволодѣ лѣтопись подъ 1093 г „сѣдящу ему Кыевѣ, печаль бысть ему отъ сыновець своихъ, яко начаша ему стужати, хотя власти, онъ сея, онъ же другоѣ

266) Собр л 1, 88 89 103 VII, 3 4 Степ кн 1, 232 233

267) Собр л 2, 82

268) Степ кн 1, 232 Никон л. 1, 189 190

269) О страдавшихъ съ князя дошла до насъ повѣсть современника, написанная со словъ очевидцевъ Она въ собр л 5, 207—215 VII, 188—197 Въ Никон лѣт 3, 109—122 съ нѣкоторыми прибавленіями, тоже—въ степен кн 1, 425—432

270) Собр л 5, 192 Степ кн 1, 425 Ник л 3, 54—57 Карам 4 пр 120 125 127

271) Собр л 1, 207 Ник л 3, 85 74 Собр л 5, 200

272) Собр л 1, 207 VII, 179 Ник л 3, 85

273) Собр л 1 207 VII, 180 Лѣтоп у Карамз 4 пр 169 170

274) Собр л 3, 66 Лѣтоп у Карамз 4 пр 169 170

275) Собр л 1, 208 282 VII, 181 182 Ник л 3, 93—95

276) Собр л 5, 204 207 208 1, 228 4, 46 7 188 189

277) Надпись на апостолѣ 1307 г въ житіи св Ѳеоктиста декаб 23 д Другой апостолъ 1309 г, писанный въ Новгородѣ при вел кн Михаилѣ Ярославичѣ См въ опис рукоп синод биб стр 294 М 1856 г

278) Abalgasi Historia Mongol et Tartar p 98 Casani 1825 Троицкая лѣт (Карам 4 пр 215) „царь Озбякъ обесерменился“ Степ кн 1 426 И на монетахъ Узбекъ выказывалъ ревность свою къ ложному пророку „Мухаммедъ пророкъ“, говорилъ онъ здѣсь

279) Собр л III, 70 71 IV, 48 VII, 205—206

280) Собр л V, 208 209 III, 72, IV, 48 49 VII, 189 190 Никон л 3, 112—114 Договоръ съ Новгородомъ въ собр грам 1 № 14

281) Р Совинецъ—нынѣшняя Сунджа Тетяковъ—„за высокими ясскими и черкасскими горами“ ясскій городъ, близъ желѣзныхъ воротъ (Дербента) Собр л V, 199 VII, 191—194 Въ Никон лѣт 3, 119 прибавлено „у болвана мѣднаго, у златыя главы у Темировы, богатыревы могилы“,—у высокаго кургана съ мѣдною статуею, воздвигнутою въ честь богатыря Темира.

282) Никон л III, 120 128 Продолж Нестора 73

283) Повѣсть о убіеніи св князя поставлена подъ 6827 г По счисленію съ генваря, ноября 22-го 6827=1318 г

284) „Прикры тѣло его своею котыгою, юже ношаше“—Котыга—тоже что коцъ—верхняя одежда

285) Р Горькая впадаетъ въ Каспійское море въ Дагестанѣ, близъ Буйнаковъ

286) Маджары—нынѣ городище на р Кумѣ, на Кавказѣ По мѣстному преданію и по разнымъ памятникамъ, въ глубокой древности жили здѣсь козары-язычники, потомъ маджары (венгерцы, угры, остяки), частію христіане, ихъ вытѣснили татары Не вдали отъ Маджаръ найдены каменные кресты съ надписями Іс Хс и плиты съ крестами и даже греческія богослужебныя книги Запис археол общ IX, 390—394 Сѣверный архивъ 1820 г 2, 169

287) Никон л III, 123 Собр л VII, 197

288) Собр л III, 72 V, 215 VII, 197 „Далече бо земля и не бѣ кому вѣсти донести На другое же лѣто в к Юрій—привезе съ собою к Константина“ Это сопоставленіе мыслей показываетъ, что другое лѣто считается съ кончины кн Михаила, съ 22 нояб 1318 г въ Ростовѣ возвратившійся Юрій конечно могъ быть въ половинѣ сентября 6828=1319 г Собр г IV, 59

289) Собр л V, 215 Никон л III, 123

290) Мощи св князя обрѣтены были въ 1632 г, когда строили новый соборъ Во время моровой язвы 1655 г было перенес св мощей, не 1 сент, а 30 сент Царск № 106 123, гдѣ и служба св кн на 22 нояб Въ минеѣ Макарія уже видимъ подъ 22 нояб „убіеніе св кн Михаила тверскаго“ Тоже въ святцахъ устава и псалтыри XVI в у Толстаго 1 № 100 113

291) Служба св кн Михаилу въ минеѣ на ноябрь, М 1646

292) Славянскій древній текстъ сказанія—въ изв акад VIII, 153 154 Гозе въ печатномъ прологѣ подъ 22 ноября, съ немногими измѣненіями

293) Потукъ (Погокъ), упоминаемый и у Кантакузена 1322 г, по словамъ Шафарика, вѣроятно нынѣшній Батакъ“ (Древн II, 364) Это — въ пловдинскомъ округѣ У Григоровича (стр 162) „Баткунъ, съ древнимъ монастыремъ св Петра“, монастырь „основанъ, какъ говорятъ, баткунскимъ баномъ“ —Не родителемъ ли св Михаила?

294) Если праведному Михаилу въ 865 г было 25 лѣтъ, а крестился онъ дитею то крещенъ онъ въ 840 г на первомъ году правленія к Бориса, крещеніе родителей его вѣроятно было плодомъ мученической смерти к Бояна См марта 28 ч

295) Византійцы у Черьякова, о войнѣ Святослава стр 127 — 132 Догадка нѣкоторыхъ, будто Михаилъ въ 865 г выходилъ воевать съ болгарами непримирима съ житемъ праведнаго Михаила Здѣсь мѣстность сраженія с непріятелями указывается вблизи раиеской пустыни, т е въ Аравіи Да и у византійцевъ враги имперіи называются агарянами (у Льва граматика, Георгія монаха и у Георгія Амартола), какимъ именемъ обыкновенно называются арабы, или „измаильтянами“ (у продолж Константина), — опять арабами

296) „Ястія прокудишеся“ У Востокова „прокудити ἀγρεύειν дѣлать безполезнымъ“

297) По печатаному прологу „присмядшася“ У Востокова „присмядити καυρατίζειν подшалить“

298) Нынѣ въ Терновѣ древняя церковь „св Спасъ“, въ дворѣ, въ XIII столѣти построенъ былъ новый патріаршій храмъ св апостоловъ, по нынѣ цѣлый Григоровича путеш 174 173 Въ зографской минеѣ XIV в память праведнаго Михаила 22 ноября Поклонникъ св горы стр 336

299) Акрополитъ „отступивъ отъ Одрина, разогналъ онъ (Ясень) латинянъ и безпрепятственно вошелъ въ Македонію,—обогатился большими добычами, ограбилъ города съ людьми,—и иные изъ городовъ совсѣмъ разрушилъ, чтобы иначе греки снова не завладѣли ими Такъ онъ разрушилъ до основанія Филиппополь, прекрасный городъ на Эбрѣ, и другіе города,—Ираклію, Панній, Редестъ, Харіополь, Трихиополь, Макръ, Клавдіополь, Мосинополь, Перюерюнъ и другіе многіе Народъ посенилъ онъ на притокахъ Дуная“ Раича I, 447 — 452 Акрополитъ не показалъ всей правды о городахъ и ихъ жителяхъ О Филиппополѣ вотъ что говоритъ западный писатель „они (крестоносцы) достигли Винополя, большаго, но безлюднаго, города, въ которомъ, не смотря на то, что войско расположилось по квартирамъ, почти черезъ домъ не было жильцовъ“ Такъ было въ 1189 году Ясно, что до походовъ Ясена города были безъ жителей Отчего? Тотъ же

западникъ пишетъ далѣе „начальникъ Брандица (Браничева), лежащаго на границахъ Булгарии и Венгрии, поспѣшилъ къ констант королю (Исааку Ангелу) и говорилъ ему какъ ты могъ дозволить проходъ чрезъ твои владѣния такимъ безбожнымъ людямъ? Они не щадятъ ни городовъ, ни мѣстечекъ и предаютъ все грабежу Императоръ (Барбарусса) началъ въ гнѣвѣ опустошать окрестности (Филиппополя), приказывая вспахивать плугомъ землю, на которой стояли города и деревни Войско награбило столько золота, серебра, драгоцѣнныхъ одеждъ и скота, что кто—заплатилъ за одну курицу восемь быковъ“ (Арнолодъ любекскій у Стасюлевича средние вѣка, III, 525 526) Послѣ того понятно, что жители Македонии и Ѳракии сами охотно бѣжали въ Болгарию, охраняемую твердою рукою Ясеней —Патріархъ Василій, современникъ Іоанна Ясеня I или Кало-Іоанна, въ 1203 г принявшаго вѣнецъ отъ кардинала, не упоминается въ болгарскомъ синодикѣ (Временникъ 1855 г № 21), не потому ли, что подчинялся на время папѣ? Впрочемъ, видимая покорность Ясеня папѣ, допускавшаяся для полученія царскаго вѣнца, не помѣшала Ясеню бить вездѣ, гдѣ было можно, слугъ папы — крестоносцевъ, а это даетъ видѣть, что связь съ папою была неискренняя и прервана была Ясенемъ, вслѣдъ за полученіемъ вѣнца

300) *Бѣляева* в к Александръ Невскій, во времен общ ист кн 4 М 1849 г *Кирилла* жизнь св князя Александра Невскаго—въ хр чт 1852 г 2, 437—460 То и другое сочиненіе—съ указаніями на источники между, которыми первое мѣсто принадлежитъ сказанію о благ кн Александрѣ, писанному современникомъ (напр у Погевало въ прил IV т ис стр 42—61)

301) Въ Хр чт 1852 г 2, 446 дядя кн Александра Василій Всеволодовичъ напрасно сочтенъ за того св кн Василія, кот мощи въ Ярославѣ, точно также и св Константинъ Всеволод —не дяди к Александра —См 3 іюля

302) Собр л IV, 33 34 Здѣсь сказано, что татары были „у Игнача креста,—за 100 верстъ отъ Новгорода“ По шоссейной линіи отъ Крестцовъ до Новгорода 78 верстъ но это—линія безъ объѣздовъ и поворотовъ, а не таковы были дороги отдаленнаго отъ насъ времени

303) Собр л III, 52 у Арцыбашева 2 пр 257

304) Собр л 4, 35 Arndt Livland Chronik 2, 42 45 Bonnelt Russisch--livland Chronologie 1 s 58 2 73 76

305) Hiarn Livland Chronik in Monum Livoniae p 123 Гіернъ относитъ дѣло съ шведами къ 1245 г, а Гадебушъ къ 1244 г Въ нов ос св Александрѣ (собр л 1, 204—206 5, 2—6 176—179) замѣченъ только день побѣды 15 іюня но и здѣсь она предшествуетъ копорск дѣлу, а побѣда на Чудск оз показана двумя годами позже невск побѣды Въ 1 и 4 новгор лѣт (Собр л 352 53, 4 35 — 37) невск побѣда прямо поставлена подъ 1240 г и дня другія также слѣдуютъ за нею Сл Bonnelt Chronogr 1 s 58 2, 76

306) Собр л 4 178 179

307) О Тесовѣ и Саблѣ—сабельскомъ погостѣ Новолинѣ въ сочиненіи о пятинахъ стр 126 127 и на картѣ

308) Собр л 3, 53 4, 37 178 179 5, 4 179 180 Bonnelt Chronogr 1, 59 60 2, 73 74

309) Собр л 3, 5 4 37 179 5, 4 179 О путешествии Александра въ орду въ 1246 г и лѣтопись говоритъ „ѣзди *другое* къ Батыю“ 4, 37

310) И помнили Гэрингъ Liefland Chronik in monum Livoniæ p 123 Арндтъ Liefl Chronik 2, 45 46 Кельхъ hist Livon p 35—39 Bonnelt Chronog 1, 60

311) Собр л 3, 53 54 4, 37 179 180 5, 4 10 180

412) Собр л 5, 181 3, 54

313) Собр л 5, 4 181

314) Собр л 3, 54 5, 182 по одной лѣтописи скончалась 5 мая, по другой—4 мая по если скончалась , на память св Ирины“, то 5 мая „Положена бысть по сторону сына своего князя Ѳеодора“ Никон л 4, 12 „1244 преставись в кн Ярослава Всеволодовича Ѳеодосія въ Новгородѣ и положена бысть въ Юрьевѣ монастырѣ, а во мнишескомъ чину наречена бысть Евфросинія, понеже тогда даваху имена не съ перваго слова“

315) Собр л 3, 54 5, 182 4, 37 38

316) О крестѣ и храмѣ *Тихонравовъ* въ Владим губ вѣд 1854 г № 5, О самомъ Святославѣ см ниже прим 321

317) Собр л 1, 201 226 3, 37 4, 37

318) Собр л 5, 186

319) Собр л 5, 187 1, 202 3, 54 4, 38

320) Карамз 4 пр 89

321) *Бѣляевъ* отчетливо опровергъ обвинение *Татищева* противъ кн Александра, будто по[его просьбѣ Неврюй опустошилъ владимирскую область и выгналъ Андрея (врем общ ист 4 18—20) Прибавимъ въ подкрѣпление, что о занятии владимірскаго престола Андреемъ въ 1250 г лѣтопись говоритъ „прогна Андрей Святослава, а самъ сѣде“ Ясно, что оскорбленнымъ считался Святославъ (собр л 4, 38) По суздальск лѣтописи (собр л 1, 202) осенью въ 1250 г Святославъ съ сыномъ отправился въ орду и конечно какъ оскорбленный съ жалобою Смерть Святослава въ соф лѣт внесена подъ 1251 г и указано на 3 февраля (5, 187) По въ суздальской лѣтописи поставлена она подъ 1252 г (1, 202), тоже и въ троицкой лѣтописи (1, 226) И это безъ сомнѣния вѣрнѣе Въ рки описании святыхъ кн Святославъ—Гавриилъ Всеволодовичъ—святый Юрьева польскаго и память его—3 февраля

322) Собр л 1, 202 Ник л 3, 34

323) Собр л V, 187 Послание папы, писанное къ к князю, in monum Rossiæ Petropoli 1841 1, 68 69 И по рки житию св Александра посольство прислано было въ 1258 г Соф лѣт „списавъ къ нему папѣ“ Но помѣщенное въ рки жити изложение вѣры—вымыслъ 16 в, какъ какъ заключаетъ опроверженне лютеранскихъ мыслей о поклонении иконамъ и о почитании святыхъ Если у кого достанетъ охоты читать подобныя нескладныя выдумки можетъ найти въ житіяхъ за ноябрь, стр 255 - 259 Спб 1856 г

324) Собр л III, 35 IV, 38

325) Собр л 1, 203 Указъ Мунке о налогахъ и почтѣ, для России, присланный къ Берлѣ еще въ 1253 г, у Іакинфа о Монголи 3, 182

326) Собр л III, 55 56 V, 188 Сѣвер арх 1825 г ч 3, 196 1824 г № 8

Bonnelt Chr 1, 71 Только спустя 37 лѣтъ послѣ сего похода Александрова шведы осмѣлились вновь тревожить новгородскія владѣнія Собр л 1, 65

327) Собр л 1, 203 *Іакинѳъ* о Монголи 3, 182

328) Собр л 1 202 3, 56 5, 188 189

329) Собр л 3, 56 57 О баск ни слова нѣтъ во всей истории Новгорода

330) Грам о спош Россіи съ Ригою и ганз гор Спб 1857 г № 1 Изв ак VI

331) Анания о градѣ Суздалѣ стр 188

332) Собр л 3, 57 5, 190 4, 39

333) Собр л 3, 58 4, 180 5, 6 191 *Снегирева* русск стар 3, 139—141 Городокъ, гдѣ скончался св Александръ,—и Каспиовъ, получивший это имя въ 1471 г, когда отдавъ былъ царевичу Касиму Раз губ вѣд 1846 г № 13

334) Степ кн 1, 374 О послѣдовавшихъ затѣмъ чудеса, см Хр чт 1852 г 2, 507—511 Служба св Александру—у Румянцева № 397 у Царскаго № 563 Синод № 234 Л 402 „сотворено смиреннымъ инокомъ Михаиломъ тояжъ обители, идѣже блаженнаго тѣло лежитъ“ Каноновъ два

335) Житіе св Митрофана, перваго епископа воронежскаго, и сказаніе о обрѣтеніи мощей его, М 1855 г

336) Надпись на евангеліи „л 7174 (1666) мар 25 д вымѣнено сіе евангеліе володим уѣзду пречистыя Богородицы и преподобнаго отца Козмы яхринскаго чудотворца при игуменѣ Митрофанѣ, что взять изъ Золотниковскія пустыни, а вымѣнилъ на казенныя деньги“ Влад сборн стр 116 М 1857

337) О пребываніи своемъ въ пустыняхъ Золотницкой, Яхринской и Уженской св Митрофанъ говоритъ въ своемъ завѣщаніи

338) Опис Макарьева Унж мон М 1835 г стр 60 15—17 21 52

339) Подробнѣе въ Ист рус Ц 4, 263—273

340) Воронежскія грамоты № 74 Воронежъ 1850 г

341) Письмо въ Москвитянинѣ 1844 г 1, 250

342) Воронеж грамоты № 67 Ворон 1850

343) Споры возникли и изъ того, что только въ 1675 г соборъ опредѣлилъ каждому архипастырю завѣдывать церквами согласно раздѣленію мѣстностей въ писц книгахъ по уѣздамъ (ряз грам № 41 Спб 1854 г),—а до того очень перепуганы были церковныя вѣдомства, къ новому же порядку еще не успѣли привыкнуть, чтобы не обращаться при случаѣ и къ старому

344) О пребываніи государя Петра и въ Воронежѣ—Щекатова въ словарѣ 7, 1047—1058 Сл воронеж губ вѣд 1848 г № 20 24

345) Грамота въ рязан губерніи за 1855 № 25 Воронеж вѣдом 1848 г № 7 8 17 1849 г № 36—40

346) Объ грамоты у Щекатова въ словарѣ 1, 1118—1120

347) Годиковъ у Щукатова въ словарѣ 1, 1121—1122

348) Письмо въ Москвитянинѣ 1843 г 1, 240—241

349) Письмо въ Моск 1842 г IX, 154—155 Собств-ручн и святит къ настоят Спасоевѳимъ мон еще не издано Зап р арх общ 1, 93 Спб 1851 г

350) Опис монастырей стр 91 92

351) Щекатова словарь 1, 1062. 1063

352) О св Меркуріѣ а) похвала и каноиъ, о послѣднемъ въ ркп „на-

писалъ повелѣшемъ блаж епископа того же Смоленска киръ Варсонофія" (1509 г), б) церковная повѣсть, писанная позже похвалы, какъ видно по языку, в) народная повѣсть въ Цвѣтникѣ 1656 г Похвала помѣщена и въ Русск временникѣ Здѣсь сказанно „бѣ Меркурій родомъ римлянинъ, вѣрою благочестивъ греческаго закона, отъ рода славна" Слово „римлянинъ" въ памяти древн означаетъ уроженца Запада, подвѣдомаго римск папѣ

353) Буслаева словесн и искусство 2, 182 189 352.

354) Ис н стат он Смоленска 1772 г въ сѣв арх 1828 г № 3 стр 11 12

355) О томъ, что св Меркурій отправился къ татарскому слану на конѣ, говорится только въ народной повѣсти но самое разстояніе Долгомостья отъ города показываетъ, что иначе въ одну и ту же ночь св Меркурій не успѣлъ бы пѣшій явиться въ станъ.

356) Русский времен 1, 114—119 Минея Макарія и Димитрія на 24 нояб у Толстаго 1 № 171 „нояб 24 повѣсть о св муч Муркурѣ, како свободи градъ въ л 6746 По ркп святцамъ св Меркурій преставился въ л 6747 нояб въ 24 д" Въ слѣдован псалт кончина отнесена къ 1247 г Но тогда татары не грешожили ни одного угла Россіи, напротивъ въ 1238 г разорили они Тверь и были въ 100 верстахъ отъ Новгорода Такъ по всѣмъ лѣтописямъ

357) Свѣдѣн о монас и церкв ст 550 М 1852 г Никитина ист гор Смоленска стр 69 М 1847 г

358) Церк служба въ минеѣ М 1646 г въ ркп Царскаго 1592г № 563

359) Ист лер 3, 66 Матер стат стр 32 Спб 1841 г Въ слов святт, Спб 1784 г сказано „святыя мощи обрѣтаются въ Кіевѣ" По ркп святц въ опис святыхъ Кіева читаемъ „ св великомученикъ Меркурій смоленскій, иже во гробѣ приплы" Это—ошибка приплылъ въ Кіевъ св Меркурій еписк смол (см сент 21 д) Въ ркп 16 в „память св Меркурія, иже есть гробъ его въ Смоленскѣ градѣ нашемъ, и бывшихъ отъ него чудесъ" Толстаго 2 № 254

360) Ркп святт „св Симонъ, начальн Спаск мон Сойск, иже на Вычегдѣ рѣцѣ, новый чудотвор, преставися 7049" Здѣсь годъ основанія обители показанъ годомъ кончины преподобн Ист лер 6, 170—172 Свѣд о мон 79

361) Жизнь святит въ ирк стор описана по акт ирк въ ирк епар вѣд 1863 и 1864 г, только здѣсь много и такого, что не относится къ жизни святит и многаго нѣтъ такого, что входило въ кругъ жизни св Иннокентія

362) Ист моск дух акад стр 206 М 1855 г

368) Собр зак № 3734

364) Саввы указатель синодальной ризницы стр 114 М 1858 г

365) Измайлову даны были въ Пекинѣ сто сургучн печат, для прикладн ихъ къ паспорт о свободн пропускѣ русскихъ въ Пекинъ —Ист лер 2, 461

366) Иркут епар вѣдом 1863 г № 18 19 1864 г № 6

367) Въ 5 п трактата, по волѣ богдыхана, сказано „коемъ (домъ), кот нынѣ для русск въ Пекинѣ обрѣтается, будетъ для нихъ и впередъ пріѣзжающихъ, кот будутъ жить въ семъ домѣ А что россійскій посолъ, иллир гр Савва Владиславичъ представилъ о строеніи церкви, то она и сдѣлана въ семъ домѣ усердіемъ вельможъ китайскихъ Въ семъ домѣ будутъ жить одинъ лама

(священниковъ), нынѣ въ Пекинѣ обрѣтающійся, и прибавятся другіе три ламы, которые прибудутъ, какъ рѣшено" Въ словарѣ стр 121 ошибки и неточн

368) Иркут епар вѣдом 1863 г № 21 и 24

369) Энциклоп словарь Плюшара XI, 78, 79

370) Указъ сената мая 1732 г Словцова обозр Сибири 1, 368 М 1838

371) Суденка матер ист 2, 419—421

372) Иркут епарх вѣд 1863 г № 22 Въ словарѣ сказано (стр 121), что св Иннокентій былъ только викаріи епископ иркутск Неправда!

373) Странникъ 1863 г январь

374) Если епископ со всею его свитою (2 іеромон , 5 пѣвч , 3 служит) назначено правит 1500 р съ чего Рагузинскій назначаетъ архимандр съ 5 лиц 1250 р ? Святитель искусно указываетъ на странность этой щедрости, когда говоритъ, что іеромонаху, какъ и 3 мальч , Піагковскій требуетъ по 130 р на кажд

375) Москв 1846 г № 8 Смѣсь 53—57 Ирк еп вѣд 1863 г № 28 32

376) Иркут епарх вѣд 1863 г № 35—38 41—46

377) Иркут епарх вѣдом 1864 г № 3—8 13 15 19—22 33—36

378) Архіер приказъ, предписывая церквамъ молиться о облегченіи страданій больнаго святит (отъ 26 и 1731 г), писалъ „его архіерейство Болѣзнію посѣщеніемъ отъ нѣсколькихъ лѣтъ присѣщемъ болѣзнію, отъ чего яко въ приношеніи спасительныя за православныя христіаны божественной службы, такожъ въ исправленіяхъ духовныхъ имѣетъ остановку Но оная болѣзнь иногда и умалилась А нынѣ чрезъ трехнедѣльное время вящше преумножилась"

379) Ркп опис чуд св Иннокентія Ирк еп вѣд 1863 г № 7 1864 г № 48

380 Ркп сказаніе о св Іаковѣ ростовскомъ Описаніе ростовскаго Яковлевскаго монастыря, Спб 1849 г

381) Ц служба св Іакову „отъ юности вземъ крестъ свой, благочестно послѣдовалъ еси и увѣнчавъ плотское мудрованіе воздержаніемъ, тѣмъ же на святительскомъ сѣдалищи сѣдъ, Іакове, возвеличилъ еси Владыку" Минея за ноябрь, М 1846 г

382) Но лѣт, въ 1382 г на посвященіи Саввы сарайск епископ былъ „Матвей гречинъ, епископъ ростовскій", а „зимою 6893", въ дек 1384 г „преставися Матѳей епископ ростовск " —Ник л IV, 140 146 Посвященіе бл Іакова въ епископ м Пименомъ было конечно въ мартѣ 1385 г , такъ какъ 9 мая 1385 г Пименъ отправился въ Константинополь Ник л IV, 147 Собр л VIII, 49

383) Минея за ноябрь, М 1646 г „Отъ тмы звѣрей избавилъ еси стадо свое, растерзати имущихъ и отсгунити вѣры непорочныя, святителемъ доброта" —Стихира на хвалите показываетъ въ св Іаковѣ „къ нищимъ гнхость, скорбящимъ утѣшеніе, безчисленное смиреніе" —Житіе св Іакова въ опис Іаковлева монастыря стр 6 7 Спб 1849 г

384) Ист іер 2,507—509 Сказ о св Іаковѣ—въ оп Іаковлева лом стр 3,4,8

385) Минея на ноябр М 1646 г

386) Ркп святцы „св Іаковъ преставися въ л 6900 нояб 27 д" Ист іер 2, 509 У Толстаго, 2, № 190 ркп служба ему на 6 д февр на д обрѣтенія мощей Въ царск грам 1563 г св Іаковъ призывается на помощь вмѣстѣ съ другими ростов чудотворцами Ист ак 1, 320 IV 172 А э 1, 241

Пам о немъ и 28 — въ святцахъ устава и псалтыри XVI в у Толстаго 1 № 100 113

387) Минея на ноябрь, М 1646 г

388) Въ рки житіе и подвиги пр Діодора, „новоявлен чудотворца, составльшаго пречестный монастырь живои Троицы, нарицаемыя Юрьевы горы“

389) Ист іер 6, 829 Ркп св „пр Діодоръ Юрьевск мон начальникъ преставися въ л 7142 м ноября въ 27 день“ Въ рки есть тропарь пр Діодору

390) О немь мученики на Востокѣ стр 164 165

391) Житіе св Ѳеодора ен рост въ синод б 1723 г № 580 и въ б неб ак

392) Собр лѣт 6, 121 122 Никон лѣт 4, 208 221 227 228 Сл старый Симоновъ въ 2 кн русской старины, стр 60—74 М 1850 г

393) Никон лѣт 4, 228—230

394) Ркп житіе Ѳеодора

395) Вкладная книга Симоновой обители, Никон лѣт 4, 230

396) Климцовскій подлинникъ, древн рос гос 1 стр XXVIII

397) Лѣтоп у Карамз 5 пр 60 Собр лѣт 6, 122 Въ 1381 г Ѳеодоръ крестилъ у в к сына Андрея Никон лѣт 4, 131

398) Лѣтоп у Карамз 5 пр 122 124 Никон лѣт 4, 145 229 230

399) Ркп житіе св Ѳеодора, Никон лѣт IV, 190 230

400) Ист акт 1 № 252 Никон лѣт IV, 231 Собр лѣт 1 233 IV 122 128 Соборн дѣяніе 1389 г у Калачова въ 3 кн архива 3, 14—16

401) Ист іер V, 700 Тропарь св Ѳеодору „извѣщеніемъ св Духа, превеликую обитель воздвиже пресв Богородицѣ, въ похвалу рождества ея“

402) Па древней ик Богоматери съ предвѣчн Младенцемъ, благословляющимъ предстоящимъ пр Антонія, и Ѳеодосія печер и Стефана новаго, свят Игнатія ростов и Никиту новгор “ и др внизу надпись „сіе изображеніе пресв Богородицы *написано по видѣнному явленію* молящемуся свят Ѳеодору, арх росг, коимъ основана богоспасаемая обитель во имя рожд Богородицы“

403) Собр лѣт VI, 122

404) Никон лѣт IV, 231 256 VIII, 64 Въ 1396 г март 19 рукоположень преемникъ Ѳеодора Григорій (бор лѣт VI, 249 Ркп святцы „св Ѳеодоръ архіепископъ первый Ростову преставился въ л 6903 м нояб 28 д“ Тоже въ собр лѣт 1, 233 VI, 128 только здѣсь сказано „какъ обѣдню поютъ, преставися, насъ церковь Божію пять лѣтъ“ Слѣд ясно, что по счету съ января кончина послѣдовала въ 1394 г а, не въ 1395 г

405) Въ уст 1522 г подъ 28 и „въ той же д преставися преосв арх Ѳеодоръ ростов “ Муз Румян 713 Въ рки житіи называется онъ чудотворцемъ

406) Опис Кіев лавры стр 110 200 212 Ркп святцы „преп отцы Нектарій и Елладій“

407) Сприга канонъ печерскимъ преподобнымъ

ОГЛАВЛЕНІЕ.

НОЯБРЬ

ЧИСЛА		СТРАН
1	Св безсребренниковъ и чудотворцевъ **Космы** и **Дамиана**	3
—	Св **Ермингельда**	—
2	Св муч **Акиндина**, **Пигасія**, **Аѳронія**, **Елпидифора**, **Анемподиста** и другихъ съ ними	4
— †	Память о св **Викторинѣ**, епископѣ и мученикѣ Пагавскомъ	—
3	Св муч **Акепсимы** епископа, **Іосифа** пресвитера и **Аѳоала** діакона	8
— †	Блаж **Яздундокты** (Сиандухи)	17
— †	Прп княжны **Анны** Всеволодовны	20
4 †	Преставленіе блаж **Симона** Юрьевскаго	23
—	Прп **Іоанникія** Великаго	26
5	Св муч **Галактіона** и **Епистимы**	—
—	Св апост отъ 70-ти **Патрова**, **Ерма**, **Лина**, **Гаія** и **Филолога**	27
— †	Преставленіе св **Іоны**, архіепископа Новгородскаго	—
6	Св **Павла** исповѣдника, архіепископа Константинопольскаго	36
— †	Преставленіе прп **Варлаама** Хутынскаго	37
— †	Преставленіе св **Германа**, архіепископа Казанскаго	47
7	Св **тридцати трехъ** муч-въ (**Іерона**, **Исихія**, **Никандра**, **Каллимаха** и др), пострадавшихъ въ Милитинѣ	52
—	Прп **Лавара**, подвизавшагося въ горѣ Галисійской	53
8	Соборъ св **Архистратига Михаила** и проч силъ безплотныхъ.	54
9 †	Св **Ѳеоктисты** Пароссской	59

ЧИСЛА		СТРАН
9	† Прп **Матрены** Константинопольской	61
—	† Св **Евстолія** и **Сопатры**	66
—	† Память о прп **Онисифорѣ** Печерскомъ	71
—	† Память о прп **Евфиміѣ** Дохіарскомъ	73
—	Св муч **Онисифора** и **Порфирія**	75
—	Прп **Іоанна** Колова	—
10	Св муч **Ореста**	—
—	Св ап отъ 70-ти **Олимпа, Родіона, Ераста, Куарта и Тертія**	76
—	Св муч **Милія** и другихъ съ нимъ	—
11	Св великомуч **Мины**	79
—	Св **Виктора** и **Стефаниды**	80
—	Св муч **Викентія** діакона	—
—	Прп **Ѳеодора** Студита	—
—	† Преставленіе св Краля Сербскаго **Стефана** Дечанскаго	81
—	† Преставленіе св **Максима** Юродиваго	92
12	Св прп **Іоанна** Милостиваго, патріарха Іерусалимскаго	93
—	Св **Нила** Постника	98
—	Празднованіе **иконѣ** Богоматери **Киккской** или **Милостивой**	—
13	Св **Іоанна** Златоустаго, архіепископа Константинопольскаго	99
14	Св апост **Филиппа**, изъ 12-ти	127
—	Св **Григорія** Паламы, митрополита Солунскаго	133
—	† Память о благов царѣ **Справдѣ-Юстиніанѣ**	137
—	† Пр **Филиппа** Иранскаго	141
15	Св муч **Гурія, Самона** и **Авива**	144
—	† Страданіе св **Димитрія** Дабудскаго	149
—	† Память о прп **Филиппѣ** Рабанскомъ	150
—	Празднованіе **Купятицкой иконѣ** Богоматери	—
16	Св апост и еванг **Матѳея**	152
—	† Преставленіе прп **Сергія** Малопижежскаго	156
17	Св **Григорія** чудотворца, епископа Неокессарійскаго	157
—	† Преставленіе прп **Никона**, игумена Радонежскаго	158
18	Св муч-въ **Платона, Романа** и отрока **Варула**	162
—	† Блаж **Магны** Анкирской	164
19	† Преставленіе прп **Варлаама** Печерскаго	168
—	Св пророка **Авдія**	173
—	Св муч **Варлаама**, старца	—
—	Память прп **Варлаама**, и царевича **Іоасафа**, и царя **Авенира**	—

ЧИСЛА		СТРАН
19	Св муч **Иліодора**	174
20	Память о св муч-хъ **Нарсѣ** епископѣ, **Іосифѣ** и другихъ	—
—	Св **Прокла**, патріарха Константинопольскаго	176
21	**Введеніе** во храмъ Пресвятыя Богородицы	—
— †	Благовѣрн князя **Ярополка Петра** Изяславича	182
22 †	Страданіе св князя **Михаила** Ярославича Тверскаго	187
—	Св ап **Филимона, Архипа** и **Апфіи**	197
—	Св муч-въ **Кикили** (Цицили), **Валеріана** и другихъ	—
— †	Преставленіе праведнаго **Михаила** воина	198
23	Св **Григорія**, еписк Акрагантійскаго	200
—	Св **Амфилохія**, еписк Иконійскаго	202
— †	Св князя **Александра** Невскаго .	—
— †	Преставленіе св **Митрофана**, еписк Воронежьскаго	219
24 †	Память о св муч **Меркуріѣ** Смоленскомъ	234
— †	Преставленіе преп **Симона** Сойгинскаго	236
—	Св великомученицы **Екатерины**	237
25	Св **Климента**, папы Римскаго	240
—	Св священномуч **Петра**, архіеп Александрійскаго	—
26	Преп **Алипія** Столпника	241
— †	Преставленіе **Иннокентія**, еписк Иркутскаго	—
27	Преп **Палладія**, еписк Елепольскаго	274
—	Св **Іакова** Персянина	275
— †	Преставленіе св **Іакова**, еписк Ростовскаго	277
—	Память о преп **Діодорѣ** Юрьегорскомъ	279
—	Воспомин **знаменія** и **чуда** отъ иконы Богоматери въ Новгородѣ	283
—	Празднованіе **Абалацкой иконѣ** Богоматери	285
—	Празднованіе **Курской иконѣ** Богоматери	288
28	Св преподобномученика **Стефана** Новаго	—
—	Память мученическьой кончины св **Тимовея** и **Ѳеодора** епископовъ, **Петра, Іоанна, Сергія, Ѳеодора** и **Никифора** священниковъ, **Василія** и **Ѳомы** діаконовъ, **Іероѳея, Даніила, Харитона, Сократа, Комасія** и **Евсевія** монаховъ и **Епимасія** мірянина .	290
— †	Страданіе св **Христа**	—
— †	Преставленіе блаж **Ѳеодора**, архіепископ Ростовскаго	291
29 †	Память о преп **Нектаріѣ** Печерскомъ	295

ЧИСЛА		СТРАН
—	Св муч **Парамона** и другихъ съ нимъ	296
—	Св муч. **Филуемна** ,	—
30	Св апост **Андрея** Первозваннаго	—
—	Св **Фрументія**, просвѣтителя Ефіопіи	302
	ПОДСТРОЧНЫЯ ВЫНОСКИ	304—332

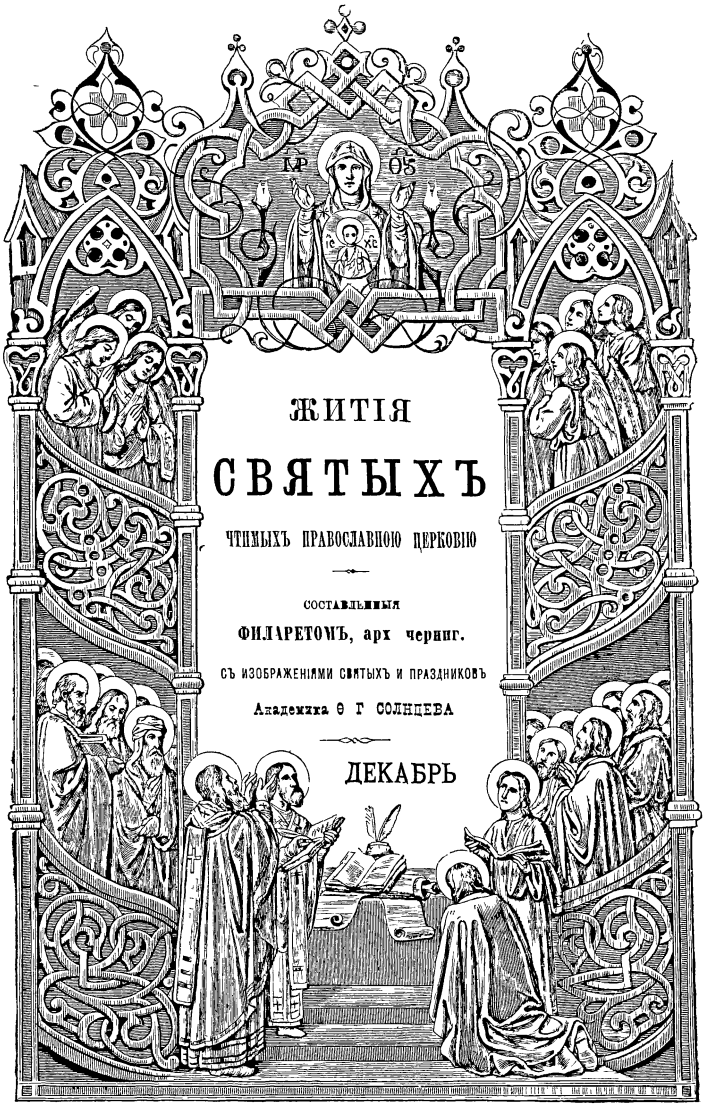

ЖИТІЯ
СВЯТЫХЪ

ЧТИМЫХЪ ПРАВОСЛАВНОЮ ЦЕРКОВІЮ

СОСТАВЛЕННЫЯ

ФИЛАРЕТОМЪ, арх черниг.

СЪ ИЗОБРАЖЕНІЯМИ СВЯТЫХЪ И ПРАЗДНИКОВЪ

Академика Ѳ Г СОЛНЦЕВА

ДЕКАБРЬ

ИЗДАНІЕ КНИГОПРОДАВЦА И Л ТУЗОВА

ЖИТІЯ СВЯТЫХЪ,

ЧТИМЫХЪ ПРАВОСЛАВНОЮ ЦЕРКОВІЮ,

СЪ СВѢДѢНІЯМИ О ПРАЗДНИКАХЪ ГОСПОДСКИХЪ И БОГОРОДИЧНЫХЪ, И О ЯВЛЕННЫХЪ ЧУДОТВОРНЫХЪ ИКОНАХЪ,

---

СОСТАВЛЕННЫЯ

Преосвященнымъ ФИЛАРЕТОМЪ (Гумилевскимъ),

АРХІЕПИСКОПОМЪ ЧЕРНИГОВСКИМЪ,

СЪ ДОПОЛНЕНІЯМИ ИЗЪ ДРУГИХЪ

СЪ ИЗОБРАЖЕНІЯМИ СВЯТЫХЪ И ПРАЗДНИКОВЪ

Академика Ѳ. Г. СОЛНЦЕВА.

СЪ ПРИЛОЖЕНІЕМЪ АЛФАВИТНАГО УКАЗАТЕЛЯ

ДЕКАБРЬ.

С.-ПЕТЕРБУРГЪ

ИЗДАНІЕ КНИГОПРОДАВЦА И. Л. ТУЗОВА

1885.

«Да не бѹдетъ ми лгати на свѧтагѡ»

Слова св Димитрія Ростовскаго

отъ спб комитета духовной цензуры печатать позволяется спб ,25 октября 1884 г
цензоръ архимандритъ *Арсеній*

типографія дома призрѣнія малолѣтнихъ бѣдныхъ, лиговка, д № 16

ДЕКАБРЬ.

ПЕРВАГО ЧИСЛА

Св. праведнаго ФИЛАРЕТА Милостиваго.

СВ ПРАВЕДНЫЙ Филаретъ родомъ изъ Пафлагоніи, сынъ благородныхъ родителей Съ юныхъ лѣтъ наученный благочестію и страху Божію, онъ преуспѣвалъ цѣломудріемъ и добродѣтельнымъ житіемъ. Достигши совершеннолѣтія, онъ поялъ жену честную, благородную и богатую Богъ благословилъ святаго дѣтьми и умножилъ богатство его, которое раздѣлялъ онъ нищимъ,



вдовамъ, сиротамъ и убогимъ, за что и нареченъ *Милостивымъ* Къ нуждающимся Филаретъ былъ милостивъ, какъ отецъ къ своимъ чадамъ. Чего бы кто ни попросилъ у него, онъ все отдавалъ доброхотно, что ни имѣлъ Но Господь, по волѣ своей богатящій и лишающій, посѣтилъ праведнаго Филарета испытаніемъ Праведникъ обнищалъ и подвергся различнымъ огорченіямъ отъ жены и дѣтей, которые

укоряли его въ небреженіи объ нихъ. «Но будучи въ великой нищетѣ и озлобленіи и во многихъ напастяхъ, сей добрый мужъ никакоже поскорбѣ, ни пороптa, и какъ другій Іовъ праведный ничтоже согрѣши предъ Богомъ, ниже устами своими, и не даде безумія Богу», и даже въ своей бѣдности былъ милостивъ и нищелюбивъ

Однажды къ блаженному Филарету, когда онъ оралъ землю на своихъ послѣднихъ двухъ волахъ, пришелъ селянинъ въ великой скорби отъ того, что у него издохъ волъ и ему нечѣмъ воздѣлывать нивы Филаретъ тотчасъ отвязалъ своего вола и отдалъ бѣдному, сказавши «возьми сего моего вола и дѣлай имъ свою землю» Прошло не болѣе пяти дней, какъ селянинъ, получившій вола, пришелъ опять къ Филарету и объявилъ, что данный имъ волъ издохъ блаженный, ничего не говоря, привелъ единственнаго своего вола и отдалъ селянину. Въ домѣ Филарета жена и дѣти плакали, что онъ послѣднее отдаетъ Онъ успокоивалъ ихъ «чада моя, зачѣмъ вы скорбите. Я въ одномъ мѣстѣ имѣю много сокровищъ, станетъ вамъ на сто лѣтъ безъ вашего труда»

Вскорѣ пришелъ къ Филарету бѣдный воинъ, у котораго палъ конь и которому купить инаго коня было не на что. Блаженный сказалъ ему «поими, братъ, коня моего и иди съ миромъ. Впрочемъ знай, что я даю тебѣ коня не ради угрозъ тебѣ отъ начальника твоего, а ради Бога» Потомъ отдалъ бѣдному теля, и когда корова ревѣла по немъ онъ отдалъ и ее Въ Пафлагоніи былъ голодъ и блаженный впалъ въ крайнюю нищету. Онъ поѣхалъ на своемъ послѣднемъ ослѣ къ своему знакомцу и выпросилъ у него въ заемъ шесть мѣръ пшеницы Но къ нему пришелъ нищій, и онъ отдалъ ему три мѣры.

Богъ благословилъ щедрость и убожество блаженнаго Филарета. Нѣкто изъ богатыхъ друзей его, услышавъ о убо-

жествѣ его, послалъ ему четыре вола съ пшеницею, давши обѣщаніе послать ему и еще столько же, когда это будетъ нужно Блаженный поклонился до земли привезшему пшеницу и возблагодарилъ Бога Въ два дня праведный раздѣлилъ бѣднымъ большую часть пшеницы и былъ опять весьма нищъ, у него ничего не осталось кромѣ однихъ пчелъ Когда же приходили къ нему нищіе и просили милостыни онъ бралъ изъ ульевъ медъ и давалъ имъ, а также и самъ питался съ дѣтьми своими отъ ульевъ. Домашніе его, видя, что и меду лишаются, тайно отъ него собрали весь медъ На другой день пришелъ къ блаженному нищій и просилъ милостыни не имѣя ничего, Филаретъ снялъ съ себя верхнюю одежду и отдалъ ему.

Когда греческая царица Ирина поручила прискать достойную невѣсту для сына своего Константина посланные прибыли и въ Амнію, гдѣ жилъ Филаретъ. Увидѣвъ высокій и красивый домъ его они рѣшились остановиться въ немъ Страннолюбивый Филаретъ былъ очень радъ имъ и сказалъ женѣ, чтобы она изготовила угощеніе «Какъ устрою я угощеніе, отвѣчала жена, когда я ничего не имѣю?» Приготовь только огонь и убери верхнюю комнату, а Богъ дастъ намъ пищу. Жена приготовляла, и старѣйшины веси дѣйствительно нанесли разныхъ запасовъ для стола. Посланные нашли внучку Филарета Марію достойнѣйшею невѣстою, и его со всѣмъ его семействомъ отправили въ Константинополь. Марія сдѣлалась супругою Константина; Филаретъ и всѣ лица его семейства щедро надѣлены были богатыми дарами тогда жена и дѣти Филарета вспомнили слова его, что у него въ одномъ мѣстѣ заготовлено много богатства При неожиданномъ обили даровъ блаженный предложилъ своимъ домашнимъ устроить обѣдъ и пригласить къ обѣду царя и патріарха съ вельможами. Домашніе согласились Когда пиръ былъ

готовъ' блаженный призвалъ нищихъ и убогихъ—до 200 человѣкъ—къ дому своему, и сказалъ домашнимъ. «дѣти мои, царь приближается съ вельможами, все ли готово? и Христосъ Царь въ лицѣ меньшихъ своихъ братій вошелъ въ домъ милостиваго!

Послѣ сего Филаретъ сдѣлалъ своимъ домашнимъ новое предложеніе—удѣлить каждому по 10 златницъ на братію убогую «Господь приметъ златницы, говорилъ Филаретъ, въ свои руки, какъ принялъ Онъ двѣ лепты отъ' бѣдной вдовицы». Всѣ они удѣлили блаженный, напитавъ нищихъ, далъ каждому изъ нихъ по златницѣ Спустя немного времени нищелюбецъ сказалъ женѣ и дѣтямъ «я хочу продать часть, данную мнѣ царемъ; куните вы эту часть». Они купили у него за 60 литръ золота Получивъ золото, блаженный роздалъ оное нищимъ Царь и вельможи радовались о такой щедрости Филарета и приносили ему много даровъ для бѣдныхъ.

Чувствуя приближеніе конца дней своихъ, блаженный Филаретъ принесъ множество золота на общую потребу монастыря и просилъ себѣ у инокинь новаго гроба «Я скоро, говорилъ блаженный, житіе сіе оставлю и къ иному міру и Царю пойду Молю же, да въ семъ новомъ гробѣ убогое тѣло мое положено будетъ». Блаженный роздалъ все свое имѣнія убогимъ и нищимъ и разболѣлся. Призвавъ къ себѣ своихъ домашнихъ, онъ говорилъ «страннолюбія не забывайте, вдовицъ заступайте, сирымъ помогайте, болящихъ посѣщайте, затворенныхъ въ темницахъ призирайте, собора церковнаго не оставляйте, чужаго не похищайте, никого не обижайте, не злословьте, не радуйтеся о скорби, причиняемой другимъ, мертвыхъ погребайте и о нихъ память во святыхъ церквахъ творите, также и меня недостойнаго поминайте въ молитвахъ своихъ, доколѣ сами не перейдете къ блаженному житію».

Праведникъ, всю жизнь свою посвятившій благу ближнихъ и смиренію себя, стяжалъ даръ предвидѣнія и преставился 90 лѣтъ отъ рожденія въ 797 году.

Въ сей же день св. пророка *Наума*. Происходилъ изъ колѣна Симеонова, мѣстечка Елкоса въ Галилеѣ. Послѣ покоренія Израильскаго царства Салманассаромъ, царемъ ассирійскимъ (за 722 года предъ Р Хр.), переселился въ Іудею Пророчествовалъ о погибели Сеннахирима, о паденіи Ниневіи и наказаніи грѣшниковъ.

ВТОРАГО ЧИСЛА

† Память о преподобномъ АѲАНАСІѢ Печерскомъ

БЫЛЪ, РАЗСКАЗЫВАЕТЪ Симонъ [1]), въ святомъ Печерскомъ монастырѣ одинъ братъ, проводившій святое и богоугодное житіе, именемъ Аѳанасій Послѣ долгой болѣзни онъ скончался Два брата обмыли его тѣло, одѣли его, какъ нужно, но не похоронили, приходили и другіе, но, посмотрѣвъ на него, также уходили. Мертвецъ оставался непогребеннымъ Онъ былъ очень бѣденъ и никто не хотѣлъ позаботиться о немъ. Ночью нѣкто явился игумену и сказалъ «человѣкъ Божій два дни лежитъ непогребенный, а ты веселишься». Поутру игуменъ со всею братіею пришелъ къ умершему и нашелъ, что онъ сидитъ и плачетъ. Всѣ ужаснулись, видя его живымъ, и спрашивали, какъ онъ ожилъ и что видѣлъ? На ихъ вопросы онъ не отвѣчалъ ничего, а только говорилъ «спасайтесь». Они просили его сказать имъ что нибудь на пользу, съ клятвою обѣщаясь вы-

полнить слова его. Тогда Аѳанасій сказалъ «имѣйте во всемъ послушаніе къ игумену, кайтесь ежечасно и молитесь Господу нашему Іисусу Христу и пречистой Его Матери и преподобнымъ Антонію и Ѳеодосію, чтобы скончать животъ свой здѣсь. Болѣе не спрашивайте». Вслѣдъ затѣмъ онъ вошелъ въ пещеру, заклалъ у себя дверь и пробылъ тутъ 12 лѣтъ. Такъ какъ блаженный Аѳанасій «жилъ при святомъ игуменѣ Поликарпѣ» [2]) то время само объясняетъ намъ проповѣдь его. Въ 1169 г. сѣверный князь Мстиславъ съ 12 другими князьями взялъ Кіевъ и Кіевъ отданъ былъ на разграбленіе войску. Подолъ, Гора, Софія, Десятинная церковь «были ограблены», говоритъ кіевская лѣтопись. Не было никому и ничему пощады церкви горѣли, люди были убиваемы или вязали ихъ, жены шли въ плѣнъ, разлучаемыя силою съ мужьями Множество имѣнія было взято, изъ церквей забрали иконы, книги, ризы, колокола —«Зажженъ былъ и Печерскій монастырь Богородицы язычниками» берендеями, но «Богъ сохранилъ отъ такой бѣды» [3]) —Итакъ проповѣдь Аѳанасія о покаяніи не была безплодна въ Печерской обители, иноки ея, по внушенію Аѳанасія, удвоили молитвы свои и покаяніемъ отклонили отъ обители грозившее страшное бѣдствіе. Что творилъ пр. Аѳанасій въ затворѣ?

«Въ продолженіе всего времени»—12 лѣтъ—продолжаетъ Симонъ объ Аѳанасіѣ, «онъ не сказалъ ни съ кѣмъ ни слова», время само говорило, онъ «плакалъ день и ночь, мало вкушалъ хлѣба, чрезъ день немного пилъ воды Когда наступило время его кончины созвавъ всю братію, онъ опять повторилъ имъ наставленіе о важности послушанія и покаянія Онъ съ миромъ отшелъ къ Господу и положенъ былъ съ честію въ той же пещерѣ, гдѣ подвизался Послѣ своей кончины извѣстилъ онъ чудесами о своемъ блаженствѣ. Братъ Вавила, много лѣтъ страдавшій ногами, исцѣлился при мо-

щахъ его. «Однажды лежалъ я, говорилъ онъ братіи, и кричалъ отъ сильной боли. Внезапно вошелъ ко мнѣ блаженный Аѳанасій и сказалъ «приди ко мнѣ и я исцѣлю тебя». Я хотѣлъ спросить его какъ и когда пришелъ онъ? Но онъ сталъ невидимъ Однако я повѣрилъ явившемуся и постарался о томъ, чтобы принесли меня къ его мощамъ и вотъ я исцѣлился» Блаженный Симонъ прибавляетъ, что онъ «слышалъ объ этомъ отъ исцѣленнаго Вавилы». Потому надобно положить, что блаженный Аѳанасій почилъ около 1176 г, такъ опредѣляетъ время кончины его и м Сильвестръ [1]).



Блаж Симонъ оканчиваетъ свою повѣсть о пр. Аѳанасіѣ такъ. «если кажется тебѣ невѣроятнымъ написанное здѣсь прочти житіе Антонія и Ѳеодосія, начальниковъ русскаго монашества, и тогда вѣсихъ (Исаіи VI, 10). Нѣтъ, не слѣдуй такимъ, сынъ и братъ мой! Не для нихъ я и пишу о семъ, но чтобы тебя пріобрѣсть для Христа —Совѣтую тебѣ,—утвердись благочестіемъ въ святомъ монастырѣ Печерскомъ, не домогайся ни власти, ни игуменства, ни епископства, довольно будетъ для тебя, если скончаешься въ обители. Ты знаешь самъ, что я могъ бы привесть тебѣ подобное изъ другихъ книгъ но для меня и для тебя лучше, что кое-что передаю тебѣ изъ дѣлъ, совершившихся въ святомъ Печерскомъ монастырѣ».

руй. А если и послѣ того останешься сомнѣвающимся я не виноватъ въ томъ Пусть сбудется притча, сказанная Господомъ изыде сѣяй сѣяти сѣмени своего, ово паде при пути, а другое посредѣ терній (Лук VIII, 5 7). О такихъ пророкъ говоритъ одебелѣ сердце людей

Мощи пр. Аѳанасія затворника, называемаго у Кальнофойскаго чудотворцемъ, почиваютъ въ Антоніевой пещерѣ

---

† Въ тотъ же день страданіе св. ц. УРОША-СТѢФАНА.

ЕДИНСТВЕННЫЙ сынъ сербскаго царя Душана, Урошъ, родился въ 1337 г [5]). Въ 1346 г онъ вѣнчанъ былъ королевскимъ вѣнцемъ, тогда какъ отецъ вѣнчался царскимъ вѣнцемъ» [6])—Никогда Сербія не была такъ сильна и обширна, какъ при ц Душанѣ Сильномъ. Вся Болгарія была тогда подъ властію владѣтеля Сербіи, греческіе города Македоніи, Эпира и Ѳессалии также были покорены Душаномъ. Душанъ, могущественный властитель, просилъ руки дочери французскаго короля для сына но папа настоялъ, чтобы дочь короля не измѣняла латинскаго исповѣданія, а Душанъ не хотѣлъ видѣть въ семьѣ поклонницу папы Урошъ, сынъ Душана, вступилъ въ бракъ съ дочерью Влада, могущественнаго князя Валахіи Казалось имперія Душана проживетъ вѣка. Но Душанъ самъ потрясъ основанія своей имперіи и приготовилъ печальную судьбу для сына Онъ при жизни своей, надѣясь на свою силу, далъ много силы шести областнымъ правителямъ своей имперіи Напр. Оливеръ, «великій начальникъ» сербскій и струмскій, чеканилъ монету съ своимъ именемъ, какъ независимый властитель Въ Кратовскомъ монастырѣ на картинѣ представлены областные правители Душана (шесть), а внизу читаются слова, какъ бы отъ лица Душана «отсюду большая вина паденія царства моего» [7]) Мысль давно повѣренная опытами но люди не слушаютъ и опыта —Когда бы южные славяне долгимъ рядомъ страданій твердо убѣди-

лись въ томъ, что политическія бѣды ихъ всегда зависѣли отъ ихъ раздробленнаго правленія и не кончатся дотолѣ, поколѣ не соединятся они подъ одно твердое правленіе твердаго единовластія! Душанъ, не безвинный въ смерти отца своего, умеръ среди замысловъ о славѣ, на 45 году жизни, въ декаб. 1355 г [8])

По смерти отца Урошъ принялъ въ свое управленіе Сербію Онъ писался «Стефанъ Урошь, благовѣрни царь серьблемъ и грькомъ» [9]) На первое время власти ему пришлось имѣть дѣло съ претендентомъ на царскій престолъ Синишь, дядя его, правитель Θессали, поднялся съ сильнымъ войскомъ, чтобы согнать племянника съ престола Сербіи онъ занялъ Зету и осадилъ Скутарь. Но Сербія поднялась за Уроша и Синишъ смирился Явился другой искатель власти. Никифоръ Ангелъ, даже съ согласія царицы, матери Урошевой, съ мечемъ въ рукѣ занялъ Θессалію, оттого, что съ нимъ обручена была сестра царицы Но греческихъ интригъ не любили въ Сербіи и Никифоръ усмиренъ былъ [10]).

Въ первые годы правленія Урошъ являлся сколько независимымъ, столько и дѣятельнымъ правителемъ Сербіи Въ 1357 г. въ Сербіи былъ сильный голодъ [11]) Урошъ старался ослабить бѣдствіе покупкою хлѣба въ Дубровникѣ. Въ 1357—1358 г. онъ далъ Дубровнику нѣсколько грамотъ— о торговлѣ, судоустройствѣ, земляхъ, повинностяхъ [12]) Особенно замѣчательно обязательство взятое съ рагузянъ платить каждый годъ 1000 перперъ іерусалимской Церкви арх Михаила, куда удалились вытѣсненные изъ Стона папизмомъ иноки обители св. Николая [13]) Въ 1362 г. онъ смирилъ рагузянъ, воевавшихъ съ которскимъ намѣстникомъ его Имъ предписано въ случаѣ споровъ представлять дѣло на судъ царя, а не расправляться самимъ съ намѣстникомъ его; Воиславъ по его волѣ выдалъ грамоту Дубровнику съ

обѣщаніемъ—не нарушать условій солянаго откупа, а республикѣ сдѣлано внушеніе исправно платить подать царю [14]) По примѣру предковъ своихъ построилъ онъ себѣ Задушбину—монастырь Рождества Богородицы въ Скоплѣ «Отъ юности преданъ онъ былъ Господу, отечески покоилъ вдовъ и сиротъ, усмирялъ ссоры и утверждалъ миръ, миловалъ нищихъ, защищалъ обижаемыхъ [15])

Между тѣмъ росло и зло—своеволіе намѣстниковъ. Каждый изъ нихъ дѣйствовалъ по личнымъ видамъ и хотѣлъ быть независимымъ Умные, христіанскіе, патріоты совѣтовали Урошу замѣнить разбогатѣвшихъ и зазнавшихся намѣстниковъ людьми умѣренными въ желаніяхъ —Но Урошъ не имѣлъ довольно твердости противъ гордыхъ магнатовъ — Онъ довѣрился особенно Вулкашину. Вулкашина и Душанъ отличалъ довѣріемъ болѣе, чѣмъ другихъ магнатовъ. Онъ и братъ его Углѣшъ были великими дворниками Душана [16]) Но страсти наши, если не видятъ узды себѣ, даже и помимо нашей воли, даже и помимо сознанія, увлекаютъ насъ на дорогу порока и злодѣйствъ. Такъ было съ Вулкашиномъ —Сперва онъ взялъ себѣ въ управленіе Босну, чтобы быть ближе къ центральному правленію Сербіи. Потомъ объявилъ себя кралемъ Босніи, а братъ Углѣшъ оказался деспотомъ Романіи [17]) Только правитель Срема, кн. Лазарь, съ зятемъ Вулкомъ Бранковичемъ оставался искреннимъ въ отношеніи къ Урошу Блаж царь видѣлъ это и страдалъ особенно за ожидаемыя бѣды родины Вотъ явился грозный мечъ на восточныхъ и южныхъ христіанъ. Султанъ Муратъ овладѣлъ Одріномъ и перенесъ сюда столицу изъ Бруссы Орды турецкія ограбили Болгарію [18]). Теперь болѣе, чѣмъ когда либо, нуженъ былъ для Сербіи Душанъ. У Вулкашина было столько же страсти къ власти, сколько было у Душана, только не было у него ни ума, ни храбрости Душа-

на. Болгарскій пришлецъ, онъ не имѣлъ и любви къ странѣ, которая такъ много дала ему, онъ весь предался себялюбивымъ замысламъ, было бы ему хорошо и его семьѣ, думалъ онъ, а прочее пусть идетъ, какъ идетъ. Онъ забралъ себѣ власть у добраго Уроша, потомъ, не краснѣя, назначилъ на содержаніе его только незначительную провинцію Чѣмъ далѣе, тѣмъ грознѣе становились опасности для Уроша. Чтобы охранить жизнь свою, Урошъ удалился на Дунай къ кн Лазарю, съ нимъ онъ былъ въ родственной связи по Милицѣ, женѣ Лазаря, происходившей изъ рода Неманичей —Удѣльные правители, которымъ Урошъ заявилъ о наглостяхъ Вулкашина, дали ему слово въ слѣдующемъ году силою оружія смирить Вулкашина Вулкашинъ, узнавъ о томъ, обратился къ сестрѣ своей и матеши ри Уроша съ пышными обѣщаніями—сдѣлать все для Уроша, онъ успѣлъ столько увѣрить сестру въ своей преданности къ Урошу, что та, по желанію Вулкашина, настоятельно требовала и вызвала сына къ себѣ въ Скопле для примиренія съ Вулкашинымъ —Вулкашинъ встрѣтилъ Уроша съ почестями, какъ царя [19]) Между тѣмъ коварный злодѣй приготовилъ товарищей задуманнаго злодѣйства —Онъ позвалъ Уроша на охоту, на Косово поле.—Утомленный охотою, Урошъ сошелъ съ коня у колодца и нагнулся, чтобы достать воды. Въ эту минуту Вулкашинъ ударилъ его булавою по головѣ и тотъ упалъ мертвымъ. Въ темный вечеръ съ наемными товарищами Вулкашинъ перенесъ убитаго въ монастырскій Успенскій храмъ, что вблизи Пестрича. Въ монастырѣ, понятно само собою, сказали, что это—неожиданно умершій охотникъ Почившій



страдалецъ положенъ въ усыпальницѣ храма, издавна готовой, печальный храмъ понынѣ цѣлъ, хотя и запустѣлъ — Блаженный, будучи 31 года, пострадалъ 2 декабря 1367 г. [20])

Вулкашинъ недолго пользовался плодами тайнаго злодѣйства. Хотя силою заставилъ онъ признать себя главнымъ властителемъ Сербіи, тогда какъ даже мать не знала объ убійцѣ сына но скоро потеряно было все —Султанъ Сулейманъ явился въ Сербію съ 70 тысячами войска Необходимость собрала сербовъ около Вулкашина На Косовомъ полѣ сербы разбиты, братья Вулкашина, Углешъ и Гойко, были убиты, Вулкашина вынесъ изъ кровавой сѣчи конь но когда злодѣй легъ отдохнуть, оруженосецъ, прельщенный богатымъ нарядомъ его, отрубилъ ему голову. Это было въ сент 1370 г на томъ же мѣстѣ, гдѣ злодѣй носился съ злодѣйскимъ замысломъ [21])

Между тѣмъ тѣло праведнаго страдальца оказалось нетлѣннымъ и слава его проявлялась въ исцѣленіяхъ Его съ почестію положили въ Неродимльскомъ храмѣ Впослѣдствіи отъ ужасовъ магометанскаго фанатизма перенесено оно было въ сремскій Язакскій монастырь [22])

Въ сей же день св пророка *Аввакума* Изъ колѣна Левіина, пѣвецъ при храмѣ, пророчествовалъ лѣтъ за 650 предъ Р Хр., современникъ Манассіи, царя іудейскаго. Обличалъ грѣхи народа, предсказывалъ о гнѣвѣ Божіемъ и смиреніи народа своего чрезъ враговъ, о паденіи сихъ враговъ и благодатныхъ утѣшеніяхъ держащимся Бога

ТРЕТЬЯГО ЧИСЛА.

Св. пророка СОФОНІИ

ОКОЛО 630 года предъ Р. Хр. выступилъ на поприще общественнаго служенія и съ ревностію поддерживалъ благочестивыя усилія царя Іосіи къ истребленію идолопоклонства, онъ проповѣдывалъ внутреннее покаяніе народу, который вслѣдствіе распоряженій царя вынужденъ былъ отказаться отъ языческихъ боговъ и хоть внѣшнимъ образомъ служить истинному Богу. Но взоръ пророка проникалъ сквозь наружную кору благочестія, видѣлъ глубину нравственной испорченности народа и грозилъ казнями и близкою гибелью точно такъ же, какъ это дѣлали въ то же время пророчица Одоллама (4 Цар. XXII, 14, 2 Пар. XXXIV, 22—26) и пророкъ Іеремія. Пророчество Софоніи о Мессіи заключается въ 8—20 стихахъ третьей главы, сравни Исаіи XL—LXVI, Іезек XXXVI—XLVIII

Въ тотъ же день пр ІОАННА молчальника, епископа Колонійскаго.

ІОАННЪ, родомъ изъ Никополя въ Римской Арменіи, на восемнадцатомъ году осиротѣвши, доставшуюся ему часть отъ имѣнія родителей употребилъ на построеніе церкви во имя Пресв Дѣвы въ Никополѣ и, принявши монашество (въ 472 году), подвизался при той церкви съ другими десятью монахами, плоть порабощая духу и укрощая страсти И былъ онъ мужъ дивный по доброму житію, искусный наставникъ и мудрый игуменъ братіи Когда же достигъ онъ двадцати восьми лѣтъ возраста своего, умеръ епископъ города Колоніи (нын. Когиласаръ, въ 60 верстахъ

отъ Никополя), и граждане обратились къ митрополиту Севастійскому съ просьбою поставить ему преемника. У всѣхъ на устахъ носилось имъ Іоанна, игумена Никопольскаго монастыря, и митрополитъ, вызвавши его какъ бы по другому дѣлу церковному, посвятилъ на Колонійскую каѳедру (481 г).

Принявъ церковное правленіе, Іоаннъ не измѣнилъ своего права и обычаевъ, не отступалъ отъ правилъ монашескаго жительствованія и былъ для другихъ образомъ добраго житія Въ десятое же лѣто епископства его сдѣлался правителемъ Римской Арменіи мужъ сестры его Пазиникъ, который началъ озлоблять и смущать Церковь Колонійскую, мѣшаясь въ духовныя дѣла, силою извлекая изъ Церкви искавшихъ въ ней убѣжища, не позволяя церковнымъ приставникамъ имѣть попеченіе о церковныхъ имуществахъ Іоаннъ много разъ со смиреніемъ умолялъ его прекратить насилія и пакости, наконецъ, по смерти уже сестры, вынужденъ былъ идти въ Константинополь просить защиты у императора Зенона (490 году) и при помощи патріарха Еѳимія успѣлъ въ своемъ ходатайствѣ. По возвращеніи же, разсмотрѣвъ молву и многомятежіе міра, умыслилъ оставить епископію и въ безмолвіи служить Богу. Посему, совершивъ Божественную литургію и отпустивъ пресвитеровъ и клириковъ, тайно вышелъ на приморье и, сѣдши въ корабль, направился къ Іерусалиму.

Проживъ нѣкоторое время въ іерусалимскомъ странноприимномъ домѣ во имя св великом Георгія, какъ одинъ изъ нищихъ, Іоаннъ по особому внушенію пошелъ въ пустынную лавру преп Саввы, это было на тридцать восьмомъ году житія его. Въ лаврѣ находилось тогда до ста сорока человѣкъ братіи Преп. Савва принялъ Іоанна и поручилъ его монастырскому эконому для трудовъ и работъ монастырскихъ и приставилъ его экономъ къ строителямъ страннопріимни-

цы—варить пищу, носить воду, подавать камни и т под А чрезъ два года сдѣланъ былъ начальникомъ странноприимницы и послужилъ братямъ со смиреніемъ, кротостію и любовію Проходя же и иныя затѣмъ послушанія, во всемъ поступалъ, какъ искренній рабъ Божій, и чрезъ шесть лѣтъ по вступленіи въ лавру сдѣланъ былъ экономомъ. Послѣ сего хотѣлъ преп Савва сдѣлать его пресвитеромъ, какъ достойнаго и совершеннаго монаха. И такъ, взявши съ собою Іоанна, пошелъ въ Іерусалимъ къ патріарху Или (494—517) и просилъ его рукоположить Іоанна. Іоаннъ же, видя, что не можетъ таить своего сана, попросилъ патріарха наединѣ выслушать его и, заклявши никому не открывать, что услышитъ, сказалъ «святѣйшій отецъ! я былъ епископомъ города Колоніи, но поелику умножились грѣхи мои, оставилъ епископію и бѣжалъ, теперь же, какъ крѣпкій тѣломъ, служу братіямъ, чтобы ихъ молитвы помогали немощной душѣ моей» Патріархъ ужаснулся и, призвавъ Савву, сказалъ ему «Іоаннъ открылъ мнѣ нѣкоторыя сокровенныя свои дѣла, изъ-за которыхъ не можетъ быть пресвитеромъ, пусть онъ нынѣ безмолвствуетъ, и пусть никто не безпокоитъ его». Преп Савва весьма огорчился, думая, что ошибся въ Іоаннѣ, онъ провелъ цѣлую ночь въ молитвѣ и услышалъ голосъ «епископъ не можетъ быть опять пресвитеромъ».



Іоаннъ остальное время жизни своей провелъ въ келейномъ безмолвіи и скончался ста четырехъ лѣтъ, въ 558 году.

† Въ тотъ же день пр САВВЫ Звенигородскаго

ДОБРЫМЪ растеніемъ пустыни явился ты, преподобный въ юности избравъ жизнь чистую, послѣдовалъ духовному учителю и по его наставленію устремилъ весь умъ свой къ небу И умнымъ ты былъ наставникомъ стада своего Потому и Христосъ обогатилъ тебя чудесами, какъ прилично быть свѣтлому свѣтильнику Савво отче нашъ! моли спастись душамъ нашимъ» [23])

Такъ поетъ Церковь преп Саввѣ!

Въ молодыхъ лѣтахъ разставшись съ міромъ, блаженный Савва пришелъ въ пустыню къ дивному Сергію и здѣсь принялъ монашество Подъ руководствомъ великаго наставника обучался онъ послушанію, смиренію, чистотѣ мыслей и тѣла, строгому посту. Онъ избѣгалъ бесѣдъ съ другими и любилъ бесѣду съ Господомъ, старался не оставаться праздным, но то участвовалъ въ церковномъ пѣніи, то занимался рукодѣліемъ и какою либо работою Онъ казался простымъ въ глазахъ людей, но пріобрѣлъ мудрость духовную, часто плакалъ о нищетѣ души своей и трепеталъ предъ строгостію суда Божія [24]). Такими подвигами возрасталъ онъ въ жизни духовной и даже «въ монастырѣ Сергія былъ духовникомъ всему братству, старцемъ почтеннымъ и весьма учительнымъ» [25])

Въ 1380 г в. к Дмитрій Іоанновичъ, послѣ побѣды надъ Мамаемъ, пришелъ въ обитель пр Сергія принесть благодареніе Господу, даровавшему побѣду, и исполнить обѣтъ свой. Предъ походомъ на Мамая говорилъ онъ Сергію «отче! если поможетъ мнѣ Богъ и возвращусь я здоровымъ, поставлю монастырь въ честь успенія Пречистой Богородицы» Теперь просилъ онъ преподобнаго найти удобное мѣсто для обители. Святый обошелъ мѣста пустынныя и ему понравился уеди-

ненный островъ, омываемый Дубенкою, Дубною и Быстрицею, на сѣверо-западѣ отъ лавры, что нынѣ на границахъ Тверской и Владимірской губерній. Преподобный пригласилъ в князя и согласно съ его желаніемъ основаны были здѣсь храмъ Успенія Богоматери и общее житіе иноческое Начальникомъ пустыни преподобный поставилъ ученика своего Савву, мужа, говоритъ блаж. Епифаній, «зѣло добродѣтельнаго» [26]). Здѣсь, въ тихой пустыни, преп. игуменъ Савва жилъ попрежнему, въ простотѣ строгаго подвижника питался только растительною пищею, носилъ одежду грубую, спалъ на полу и лилъ слезы о грѣхахъ [27]).

Когда въ обители Сергія Никонъ, принявъ послѣ его кончины († 1391 г.) управленіе обителію, скоро пожелалъ жить въ безмолвіи ученики Сергія упросили преп Савву принять на себя управленіе обителію, основанною общимъ наставникомъ ихъ. Это было въ 1392 г [28]) Преподобный пасъ стадо Сергія съ усердіемъ. Онъ оставилъ здѣсь память заботливаго начальствованія своего и тѣмъ, что по примѣру наставника извелъ молитвою источникъ чистой воды за сѣверною стѣною обители [29]) Но любитель безмолвія тяготился властію надъ обителію многолюдною, не могло не тревожить его и то, что по назначенію великаго наставника его блаж Никонъ долженъ пасти стадо Сергія Между тѣмъ звенигородскій князь Юрій Дмитріевичъ, братъ в князя, часто посѣщавшій обитель Сергія и много благодѣтельствовавшій ей, хорошо зналъ пр игумена Савву онъ имѣлъ его своимъ духовникомъ Положивъ въ душѣ устроить обитель въ своемъ удѣлѣ, князь пригласилъ пр. Савву посѣтить домъ его для преподанія благословенія Божія. Старецъ согласился Князь открылъ тайное желаніе свое и умолялъ святаго принять на себя устроеніе обители близь Звенигорода, на горѣ Сторожевской. Преподобный осмотрѣлъ мѣсто и оно

ему весьма понравилось [30]) Давъ предъ иконою Богоматери, со слезами просилъ онъ Ея покрова для пустыннаго мѣста и остался на уединенной горѣ Это было въ 1399 г [31]).

На горѣ святый поставилъ себѣ хижину и близь нея устроилъ небольшой деревянный храмъ въ честь Рождества Богоматери Скоро слухъ о его высокой жизни призвалъ къ нему многихъ, искавшихъ безмолвной жизни Преподобный съ любовью принималъ приходившихъ къ нему и устроилъ общежитіе. Въ 1399 г князь Юрій долженъ былъ, по волѣ в. князя, идти воевать съ болгарами Предъ выступленіемъ въ походъ благочестивый князь пришелъ за благословеніемъ въ духовному отцу своему Святый старецъ помолился о немъ, благословилъ его крестомъ и сказалъ «иди, князь,— Господь съ тобою; ты побѣдишь враговъ и возвратишься здоровымъ» Юрій съ войсками, своимъ и велик князя, въ продолженіи трехъ недѣль взялъ нѣсколько городовъ великіе Болгары, Жукотинъ, Казань, Кременчугъ и другіе и съ богатою добычею возвратился въ отчизну [32]). Съ радостію благодарилъ теперь князь преп Савву за его молитву столько благоуспѣшную Смиренный старецъ относилъ счастіе князя къ милости Божіей и къ добродѣтелямъ князя, особенно же къ благотворительной любви его. Князь поспѣшилъ доказать благодарность свою дѣлами,—онъ доставилъ обители Саввы разныя пособія и дары Каменный прекрасный храмъ въ Саввиной обители остается понынѣ памятникомъ трудовъ пр. Саввы и благотворительности князя Юрія [33]). Грамотою отъ 4 мая 1409 г князь Юрій Дмитріевичъ пожертвовалъ «въ домъ Пречистой отцу своему игумену Саввѣ съ братіею» три села съ деревнями и домы крестьянъ, которые будутъ жить на уступаемыхъ земляхъ, освободилъ отъ своихъ податей и суда [34]) Не смотря на богатыя пособія духовнаго сына, преподобный не переставалъ самъ трудиться для обите-

ли. Обнесши монастырь деревянною оградою, онъ самъ выкопалъ колодезь подъ горою, который понынѣ доставляетъ прекрасную воду для обители, а для безмолвныхъ подвиговъ своихъ выкопалъ себѣ пещерную келію въ оврагѣ, въ верстѣ отъ монастыря [35]). Еще цѣла въ обители риза, въ которой преподобный совершалъ служеніе предъ престоломъ Божіимъ она бѣлая тафтяная, съ оплечьемъ темнымъ, шитымъ струйками серебра и шелка [36]). Апостолъ писалъ «всегда болѣе усовершайтесь въ дѣлѣ Господнемъ, зная, что трудъ вашъ не тщетенъ предъГо сподомъ» (1 Кор. XV, 58) Такъ и жилъ пр Савва, со дня на день усовершаясь въ духовной жизни и подвизаясь съ твердою надеждою на награды вѣчности Такъ жилъ онъ самъ и къ тому же побуждалъ учениковъ своихъ Онъ достигъ глубокой старости и мирно почилъ 3 декабря 1406 г [37])

Спустя много лѣтъ послѣ кончины блажен Саввы, какъ говоритъ составленное въ половинѣ 16 в описаніе чудесъ преподобнаго, игуменъ Діонисій, окончивъ вечернее правило, легъ заснуть И вотъ является ему старецъ и говоритъ «Діонисій! вставай и напиши ликъ мой на иконѣ» —«Кто ты и какъ зовутъ тебя?» спросилъ Діонисій «Я Савва, начальникъ сего мѣста», отвѣчалъ явившійся. Діонисій, пораженный видѣніемъ, призвалъ ветхаго старца Аввакума, который въ юности своей видѣлъ блаженнаго Савву живымъ, разспросилъ у него, каковъ былъ видомъ пр. Савва? Аввакумъ разсказалъ о видѣ и ростѣ его» Точно такимъ явился мнѣ нынѣ тотъ, кто велѣлъ мнѣ написать ликъ его», сказалъ Діонисій. Такъ какъ игуменъ былъ искусный иконописецъ и мужъ благочестивый то онъ вслѣдъ затѣмъ написалъ икону преподобнаго.—При томъ же игуменѣ исцѣлился въ обители Саввы бѣсноватый Но болѣе замѣчательно было третіе событіе при игуменѣ Діонисіѣ Братія обители заропгали на игумена, и

сдѣлали на него доносъ в к Іоанну. Дионисій испугался строгаго князя, боялся явиться къ нему и обратился съ молитвою къ пр. Саввѣ Явившійся во снѣ преп сказалъ Дионисію «о чемъ скорбишь ты, братъ мой? Иди, говори смѣло, не боясь ничего Господь—твой помощникъ». Въ ту же ночь преп являлся и роптавшимъ на игумена «Затѣмъ ли вы оставили міръ», говорилъ онъ строго, «чтобы съ ропотомъ иночествовать? Вы ропщете, а игуменъ молится что одолѣетъ? Въ строптивыхъ сердцахъ не живетъ ни смиреніе, ни благодать Божія». Послѣ сна разсказали они видѣніе другъ другу, въ сильномъ смущеніи. Явясь къ в князю, ничего не могли они разсказать вѣрнаго противъ игумена и остались въ стыдѣ. Сличая это сказаніе о чудесахъ преподобнаго съ другими памятниками, должны мы положить, что чудесныя событія времени игум Дионисія происходили не ранѣе 1480 и не позже 1490 г [38]).

По всей вѣроятности съ того же времени въ обители Саввы, какъ и въ обители Сергія, гдѣ былъ онъ игуменомъ, началось благоговѣйное почитаніе пр Саввы Это видно какъ по обиходу Сергіевой лавры, такъ и по продолженію описанія чудесъ [39])

При игум. Каллистѣ приведенъ былъ къ гробу преподобнаго бѣсноватый На первый разъ онъ бѣжалъ изъ обители въ лѣсъ и тамъ залѣзъ на дерево. Когда съ трудомъ привели его въ обитель игуменъ сталъ пѣть молебенъ преподобному у его раки и бѣсноватый становился тише и тише, а потомъ и совсѣмъ исцѣлился.—Одинъ инокъ, страдавшій болью глазъ до того, что не могъ смотрѣть, молился со слезами при гробѣ преподобнаго объ исцѣленіи боли своей и отеръ глаза покровомъ, лежавшимъ на гробѣ преподобнаго Другой сказалъ съ насмѣшкою «только запрошить глаза» Болѣвшій глазами тотчасъ исцѣлѣлъ, а смѣявшійся ослѣпъ Послѣдній пришелъ въ себя и сталъ плакать и молить о прощеніи грѣ-

ха его и также былъ исцѣленъ Одинъ мірянинъ до трехъ разъ былъ исцѣленъ отъ болѣзни, болѣзнь возвращалась каждый разъ, какъ только возвращался онъ въ свой домъ Понявъ изъ того, что преподобный призываетъ его къ себѣ навсегда, онъ послѣ третьяго раза не возвратился въ домъ и въ обители преподобнаго жилъ въ добромъ здоровьѣ [40]) Разъ игум Мисаилъ былъ очень боленъ Пономарь Гурій шелъ звонить къ утрени Благолѣпный старецъ спрашиваетъ его «здоровъ ли игуменъ?» «Онъ боленъ», сказалъ Гурій «Скажи ему», сказалъ старецъ, «пусть призоветъ на помощь св Богородицу и начальника обители Савву и будетъ здоровъ, а мнѣ отвори двери» Пономарь, не зная что это за человѣкъ, не хотѣлъ отворять дверей. Но тотъ пошелъ самъ въ отворившіяся двери Пономарь въ страхѣ призвалъ товарища и сталъ укорять его «зачѣмъ онъ оставилъ двери не запертыми?» Товарищъ отвѣчалъ, что онъ заперъ двери. Когда же оба подошли къ дверямъ, нашли ихъ запертыми.—Послѣ утрени пономарь разсказалъ братіи и игумену, что видѣлъ и слышалъ онъ. Игуменъ велѣлъ несть себя къ гробу и здѣсь послѣ молебна выздоровѣлъ Игуменъ Мисаилъ писалъ и въ юридическомъ актѣ 1539 г , что онъ купилъ землю «въ домъ Пречистой и чудотворца Саввы» [41])

Игуменъ Аѳанасій, извѣстный по грамотамъ 1542—1550 г [42]), былъ мужъ благочестивый и крѣпко вѣрующій. Таковъ же былъ и келарь его Геронтій «Приспѣла память преподобнаго отца Саввы», говоритъ Маркелъ келарь Геронтій взялъ благословеніе у игумена и пошелъ сказать, чтобы готовили праздничную пищу въ день памяти преподобнаго» Но сосудъ съ масломъ разбился. Когда келарь, сказавъ о томъ игум Аѳанасію, прибавилъ, что въ другомъ сосудѣ есть масло, но его слишкомъ мало вѣрующій игуменъ отвѣчалъ «надобно возложить упованіе на Господа и на Его угодника, чу-

дотворца Савву, который можетъ умножить и немногое, пусть готовятъ пищу» Дѣйствительно масла не только достало для пищи, но еще осталось въ избыткѣ [43])

Много другихъ чудесъ совершилось по молитвамъ пр. Саввы и въ послѣдующее время [44]). Самое замѣчательное изъ нихъ было при ц Алексіѣ Инокъ Леонтій просилъ Бога послать ему страданіе, чтобы тѣмъ заслужить вѣнецъ По окончаніи обычной молитвы его, входитъ въ его келію старецъ съ сѣдою бородою и нѣсколько сгорбленный, отъ котораго излипохоронамъ Но мало-по-малу больной сталъ показывать въ себѣ жизнь и въ первый день Пасхи опамятовался, но оставался безъ языка Въ утренѣ Ѳомина воскреснаго дня подошелъ къ нему старецъ и, толкнувъ, сказалъ «встань, что сидишь?» Во время чтенія второй каѳизмы было то же самое и въ этотъ разъ разрѣшился языкъ Леонтія. «Кто ты?» спросилъ Леонтій явившагося Старецъ говорилъ что-то въ наставленіе Леонтію, но Леонтій въ страхѣ не могъ удержать въ памяти словъ его Послѣ утрени изъ церкви прямо прибѣжалъ онъ къ архимандриту Варлааму, въ слезахъ восхищенія упалъ къ ногамъ его и сказалъ «благослови, отче!» Потомъ въ присутствіи брата разсказалъ онъ, какъ началась болѣзнь его и что съ нимъ было? Это происходило въ 1650 г , когда Варлаамъ первый изъ на-



стоятелей обители произведенъ въ архимандрита Преп Савва разъ спасъ жизнь самого царя Алексія.—На звѣриной охотѣ, къ которой Алексѣй Михайловичъ былъ страстный охотникъ, на одинокаго царя набѣжалъ огромный медвѣдь, беззащитный царь сочелъ себя погибшимъ но неожиданно явился старецъ и прогналъ медвѣдя На вопросъ царя «кто спасъ его?» Старецъ отвѣчалъ «Савва, инокъ Сторожевской обители» —Въ обители между живыми иноками, какъ узналъ царь, не было тогда ни одного Саввы—и царь понялъ, что спасъ его пр Савва.

Въ 1652 г (19 января), по желанію царя Алексія, послѣдовало торжественное открытіе мощей преподобнаго Саввы [45])

ЧЕТВЕРТАГО ЧИСЛА

Св. великом. ВАРВАРЫ и съ нею муч ІУЛІАНІИ.

СВ ВЕЛИКОМУЧЕНИЦА Варвара была единственная дочь Діоскора, богатаго и знатнаго гражданина Илліопольскаго (въ Финикіи). Когда она начала приходить въ возрастъ, отецъ выстроилъ для ней высокія палаты, куда и помѣстилъ ее вмѣстѣ съ наставницами и служанками, а это сдѣлалъ больше изъ гордости, думая, что не всѣ достойны видѣть прекрасную дочь его Живя въ тѣхъ палатахъ, дѣвица утѣшалась, смотря съ высоты на горнія и дольныя творенія Божіи, на свѣтлость небесную и красоту земную Нѣкогда, любуясь на солнечное сіяніе, теченіе луны, на поля и сады, спросила она приближенныхъ «кто сотворилъ это все и чья рука тутъ дѣйствовала?» Отвѣчали ей «все это сотворили боги» Она продолжала спрашивать «какіе боги?» Рабыни отвѣчали ей «тѣ боги, которыхъ отецъ твой почитаетъ и держитъ въ палатѣ своей и поклоняется имъ, тѣ боги создали все, что видишь»

Варвара, слыша это, сомнѣвалась и сама въ себѣ размышляла «боги, которыхъ почитаетъ отецъ мой, сдѣланы руками человѣческими, какъ же они могли сдѣлать небо и землю, когда сами бездушны?» И все чаще думая объ этомъ, она всей душой хотѣла познать Творца видимаго благолѣпія.

Однажды, когда она долго смотрѣла на небо и любовалась красотами природы, размышляя о Виновникѣ всей твари, внезапно въ сердцѣ ея возсіялъ свѣтъ благодати Божественной и отверзъ умныя очи ея къ познанію Владыки всѣхъ, и она сказала въ себѣ «должно быть есть одинъ Богъ, Который все содержитъ, все устрояетъ, все оживляетъ и обо всемъ промышляетъ. Ни отъ кого другаго Онъ не имѣетъ бытія своего, а Самъ есть начало всякаго бытія» И съ тѣхъ поръ она горѣла желаніемъ познать истиннаго Бога

Между тѣмъ пришла она въ совершенный возрастъ и отецъ началъ говорить ей о бракѣ, а женихи сватались все знатные и богатые, но дѣвица и слышать не хотѣла о бракѣ и на усиленныя представленія отца отвѣчала, что убьетъ себя, если ее насильно выдадутъ замужъ. Діоскоръ испугался и оставилъ ее въ покоѣ, выжидая удобнѣйшаго времени. Отправляясь же въ дальній путь и приказавъ выстроить баню въ саду съ двумя окнами, обращенными къ полудню, онъ и дочери позволилъ выходить изъ дому, въ надеждѣ, что, встрѣчаясь съ разными людьми и съ обрученными дѣвицами, сама полюбитъ общественную и семейную жизнь, пожелаетъ вступить въ бракъ.

По отъѣздѣ отца, Варвара, часто выходя изъ дому, подружилась съ нѣкоторыми дѣвицами христіанками и отъ нихъ узнала о Богѣ Творцѣ, о Спасителѣ, вольномъ Его страданіи и воскресеніи, о будущей жизни, и пламенѣя любовію къ Богу, желала крещенія Прибылъ въ тѣ же мѣста изъ Александріи нѣкій пресвитеръ, въ видѣ торговца, узнавши

о немъ, Варвара призвала его къ себѣ и, научась св. вѣрѣ, тайно приняла крещеніе во имя Отца и Сына и Святаго Духа

Нѣкогда гуляя и увидя въ строющейся банѣ два окна, сказала строителямъ «не лучше ли сдѣлать три окна? Тогда и стѣна выйдетъ красивѣе и баня свѣтлѣе» Тѣ сослались на приказаніе отца ея, но Варвара настаивала, чтобъ сдѣлали и третье окно, во образъ св Троицы. И когда тѣ отказывались, она сказала «я заступлюсь за васъ предъ отцомъ, я буду отвѣчать, а вы сдѣлайте». И сдѣлали, какъ она говорила Когда кончилась постройка, Варвара, войдя въ баню, изобразила на восточной сторонѣ крестъ, и онъ вышелъ какъ бы врѣзанный желѣзомъ Діоскоръ по пріѣздѣ своемъ, разсматривая постройку и увидя въ банѣ три окна, началъ свариться на слугъ и строителей за то, что не по его приказу дѣлали «Не наша то была воля», отвѣчали рабочіе, «а твоей дочери, она велѣла, чтобъ были три окна» Тогда Діоскоръ, призвавъ Варвару, спросилъ ее «для чего ты велѣла устроить въ банѣ третье окно?» Она же отвѣтила «Лучше три, нежели два, ты велѣлъ устроить два окна для свѣта во образъ, какъ думаю, двухъ свѣтилъ небесныхъ, солнца и луны, а я повелѣла устроить и третье въ честь свѣта Св. Троицы, просвѣщающаго всякаго человѣка, приходящаго въ міръ» Отецъ смутился отъ неслыханныхъ рѣчей дочери и, отведя ее въ сторону, къ мѣсту, гдѣ изображенъ былъ крестъ, еще не примѣченный имъ, спрашивалъ смысла словъ о свѣтѣ, просвѣщающемъ всякаго человѣка Она же открыла ему ученіе о Богѣ, Троичномъ въ лицахъ, создавшемъ и оживляющемъ и просвѣщающемъ всѣхъ, а о намѣреніи, съ какимъ велѣла сдѣлать три окна, выразилась, что желала, чтобы и стѣны прославили имя Св Троицы, потомъ, указавши на крестъ, сказала «изобразила я и знаменіе Сына Божія, который по благоволенію Бога Отца и дѣйствію

Святаго Духа, для спасенія всѣхъ людей, родился отъ пресвятой Дѣвы и пострадалъ на крестѣ.

Діоскоръ, понявъ наконецъ, что дочь его—христіанка, въ порывѣ ярости вынулъ мечъ, чтобы поразить ее, но Варвара бѣжала въ горы и тамъ скрылась въ пещерѣ Діоскоръ въ погонѣ потерялъ ее изъ виду, но по указанію пастуха нашелъ и, избивъ, привлекъ въ домъ, гдѣ морилъ ее голодомъ и жаждою Потомъ самъ отвелъ ее къ правителю области Мартіану и сказалъ «отрекаюсь отъ нея, какъ и она отреклась отъ боговъ моихъ, если она не обратится къ нимъ и не будетъ почитать ихъ, то я не отецъ ей, и она мнѣ не дочь Ты же, державный властитель, предай ее пыткамъ, какъ тебѣ будетъ угодно»

Правитель сначала ласково увѣщевалъ Варвару не отступать отъ отеческихъ законовъ и не противиться волѣ отца своего, просилъ пожалѣть себя и подумать о нестерпимыхъ мукахъ за противленіе Но слыша изъ устъ святой непоколебимое исповѣданіе христіанской вѣры и обличеніе слѣпоты языческой, велѣлъ обнажить ее и жестоко бить воловьими жилами Земля обагрилась кровію мученицы, но она не поколебалась въ вѣрѣ Затѣмъ бросили ее въ тюрьму

Изнемогая отъ нанесенныхъ язвъ, св. Варвара со слезами молила Господа подкрѣпить ея немощныя силы и не дать ей ослабѣть въ вѣрѣ Во время молитвы Самъ Господь утѣшилъ ее Своимъ явленіемъ и исцѣлилъ раны ея

Была тамъ женщина нѣкая христіанка, именемъ Іулаиія, она во время страданій Варвары и во время заключенія ея въ темницѣ слѣдила за святою дѣвою, удивлялась ея мужеству и терпѣнію и сама пламенѣла желаніемъ страдать за имя Христово Когда потребовали Варвару вторично къ допросу, то и она издали слѣдовала за нею

Мартіанъ, видя св Варвару здравою, съ лицемъ сіяю-

щимъ отъ радости и безъ ранъ на тѣлѣ, сказалъ ей «видишь, какъ сохраняютъ тебя боги наши, вчера ты изнемогала отъ ранъ, а теперь возвратили тебѣ здоровье Благодари-жъ ихъ, принеси имъ жертвы» Святая отвѣчала «не боги твои исцѣлили меня, они сами слѣпы, нѣмы и безчувственны. Исцѣлилъ меня Господь Богъ мой, Іисусъ Христосъ, Который всякія болѣзни врачуетъ и мертвыхъ возвращаетъ къ жизни Ему я съ благодарностію покланяюсь и приношу себя въ жертву» Тогда начали ее вновь мучить, повѣсили на дерево (т. е деревянную кобылу), строгали тѣло желѣзными орудіями, палили огнемъ, били молотомъ по головѣ

Вмѣстѣ съ толпою смотрѣвшая на все это Іулиніа проливала слезы, и наконецъ, исполнившись ревности, выступила къ мучителю, объявила себя христіанкою и укоряла его въ жестокости. Мартіанъ велѣлъ повѣсить ее рядомъ съ Варварою и пытать ее тѣми же видами мукъ. Видя же безуспѣшность своихъ усилій, осудилъ ихъ на смертную казнь. Палачемъ Варвары былъ самъ отецъ ея, а св Іулиніа обезглавлена однимъ изъ воиновъ Въ тотъ же день Діоскоръ и Мартіанъ поражены были громомъ и сожжены молніею. Это происходило въ 306 году.

Тѣла св. мученицъ погребены были однимъ благочестивымъ христіаниномъ съ честію и впослѣдствіи на мѣстѣ погребенія ихъ построена была церковь —Мощи св. Варвары (безъ головы) около 1108 года привезены изъ Греціи въ Кіевъ Варварою, супругою (третьею) великаго князя Святополка 2-го, и положены въ обители св Михаила, гдѣ и нынѣ покоятся. Въ 1650 году польскій военачальникъ Янъ Радзивилъ, овладѣвъ Кіевомъ, испросилъ у митрополита Сильвестра Коссова часть нѣкую мощей сихъ для жены своей Маріи, дочери молдавскаго господаря Отъ Маріи досталась эта святыня митрополиту Іосифу Тукальскому (1663—1664), по смерти коего

взята въ Батуринскій Николаевскій монастырь и тамъ донынѣ съ благоговѣніемъ почитается

Въ тотъ же день преп ІОАННА ДАМАСКИНА.

СЫНЪ Сергія, министра при дворѣ Домасскаго халифа Абдалмелеха (682—703 г.), онъ вмѣстѣ съ пріемнымъ братомъ своимъ Козьмою обученъ былъ римской философіи, музыкѣ и другимъ предметамъ тогдашней учености плѣннымъ калабрійскимъ монахомъ Козьмою, котораго выкупилъ Сергій Принятый на службу при дворѣ, Іоаннъ былъ потомъ градоначальникомъ Дамаска (то есть завѣдывавшимъ дѣлами христіанъ) и министромъ халифа

Въ это время греко-римскій императоръ Левъ Исавръ воздвигнулъ гоненіе на почитаніе иконъ. Іоаннъ написалъ сочиненіе въ защиту св иконъ и послалъ его въ Константинополь, «Сознавая мое недостоинство», писалъ онъ, «безъ сомнѣнія я долженъ бы молчать и только оплакивать грѣхи мои предъ Богомъ, но видя, что Церковь Божія волнуется жестокою бурею, думаю, что теперь не время молчать, боюсь Бога больше, чѣмъ государя земного, между тѣмъ власть государя такъ велика, что легко можетъ увлекать народъ» Іоаннъ въ своей защитѣ иконамъ не сказалъ ничего оскорбительнаго для Льва По просьбѣ друзей онъ написалъ еще одно за другимъ два посланія въ защиту иконъ, во второмъ онъ со скорбію говорилъ о низведеніи патріарха Германа съ престола и слѣдовательно оно писано въ 730 году Посланія Іоанна съ жаждою читались въ Константинополѣ и въ другихъ мѣстахъ, немощные поддержаны ими въ православіи, а сильные укрѣплялись въ силѣ Левъ, узнавъ о сочинителѣ и вліяніи писемъ его на народъ, вскипѣлъ мщеніемъ, и какъ въ семъ

случаѣ могъ дѣйствовать только хитростію, то приказалъ писцу изучить почеркъ писемъ Іоанна и отъ его имени написать себѣ, то есть императору, письмо съ обѣщаніемъ предать Дамаскъ въ руки христіанскаго государя Письмо было послано халифу Халифъ велѣлъ отсѣчь руку, измѣнившую долгу вѣрноподданства Іоаннъ повергся съ отсѣченною рукою предъ иконою Богоматери и молилъ Ее оправдать поруганную правду, въ изнеможеніи отъ страданій онъ заснулъ и проснулся съ приросшею рукою Въ полнотѣ благодарнаго чувства Іоаннъ воспѣлъ «О Тебѣ радуется, Благодатная, всякая тварь» Халифъ, понявъ свою опрометчивость, обѣщалъ Іоанну наградить его и за страданіе и за вѣрность, только бы продолжалъ службу при дворѣ Но Іоаннъ не хотѣлъ болѣе служить земному царю, а «возжелалъ лудше страдать съ людьми Божіими, нежели наслаждаться временною славою почестей» (по Отзыву VII всел собора въ 6 засѣданіи)

Раздавъ все имущество бѣднымъ, Іоаннъ удалился въ обитель пр Саввы, близъ Іерусалима, и тутъ порученъ былъ надзору стараго, но весьма простаго старца Этотъ, между прочимъ, запретилъ ему писать что нибудь. Одинъ братъ, лишась близкаго родственника, сильно просилъ Іоанна написать ему что нибудь въ облегченіе скорби Долго отговаривался Іоаннъ, наконецъ уступилъ и написалъ надгробные стихи *Кая житейская сладость пребываетъ печали непричастна? Вся суета человѣческая, елика не пребываютъ по смерти* .. Пѣсни—превосходныя, онѣ и доселѣ поются въ Церкви, но старецъ, узнавъ о томъ, выгналъ Іоанна изъ келіи. Только глубокое смиреніе пѣснописца и заступничество братіи доставили ему прощеніе и позволеніе писать и пѣть во славу православія.

Патріархъ іерусалимскій Іоаннъ, сего имени пятый, вызвалъ Іоанна Дамаскина въ Іерусалимъ и посвятилъ его во

пресвитера, съ тѣмъ, чтобы онъ былъ проповѣдникомъ при іерусалимской церкви, но патріархъ скоро скончался (въ 735 году), и Іоаннъ возвратился въ лавру и занялся учеными трудами Другъ и братъ его Козьма, епископъ Маюмскій (12 октября), просилъ его изложить систематически догматическое ученіе православной вѣры. Іоаннъ не вдругъ рѣшился удовлетворить сему желанію, онъ сознавалъ свое недостоинство, вѣрилъ, что приступать къ такому великому дѣлу, каково изложеніе догматовъ вѣры, нужно съ осмотрительностію, что для того при особенныхъ дарованіяхъ нужно имѣть еще чистую и цѣломудренную жизнь, и озареніе свыше письмо къ Козьмѣ) Но уступая просьбамъ (см его друга, приступилъ къ исполненію его желанія, и послѣ долгаго и усидчиваго труда написалъ «Изложеніе вѣры». Этому сочиненію съ приложеніемъ «книги о ересяхъ» и сочиненія «діалектика» онъ далъ одно общее названіе—Πηγὴ γνώσεως, то есть «Источникъ знанія», выразивъ тѣмъ свое понятіе о кругѣ высшихъ христіанскихъ наукъ, тогда еще для многихъ недоступномъ.

Въ Константинополѣ слѣдили за Іоанномъ и на иконоборческомъ соборѣ 755 года императоръ Константинъ Копронимъ самолично произнесъ ему анаѳему съ церковнаго амвона Лѣтъ чрезъ пятнадцать Іоаннъ отвѣчалъ двумя сильными обличеніями иконоборцамъ и Копрониму Скончался, думаютъ, въ 777 году, 104 лѣтъ отъ роду.

---

†Въ тотъ же день преставленіе св. ГѲРІѪ, архіепископа Казанскаго.

ТАМЪ, гдѣ жилъ пр Сергій съ родителями, предъ удаленіемъ въ пустыню, въ радонежскомъ городкѣ родился св. Гурій, въ крещеніи Григорій [46]),

родители его были дворяне Руготины, бѣдные и не очень извѣстные. Въ домѣ благочестиваго отца сынъ получилъ благочестивое воспитаніе и обученъ былъ читать и писать Сыновья незнатныхъ дворянъ обыкновенно служили тогда если не въ службѣ в князя, то при домахъ богатыхъ княжескихъ фамилій —Такъ служилъ въ домѣ князя Ивана Пенькова и Григорій Руготинъ. Григорій былъ уменъ и смышленъ, права кроткаго и уступчиваго, честности неподкупной, онъ любилъ ходить въ храмъ Божій на молитву, молился и въ домѣ, любилъ цѣломудріе и, охраняя его, держалъ постъ, подавалъ нищимъ милостыню, какую только могъ Умъ, строгая честность и благочестивая жизнь Григорія пріобрѣли особенную довѣренность къ нему князя и его супруги Григорію поручено было все управленіе по княжескому дому —Товарищи Григорія стали завидовать счастію Григорія. Зависть, мучившая бѣдныхъ, довела ихъ до того, что они оклеветали невиннаго предъ княземъ въ преступной связи его съ княгинею. Гордый и вспыльчивый князь, не разобравъ дѣла, хотѣлъ убить Григорія. Сынъ князя былъ остороженъ онъ представилъ отцу, что такая расправа только опозоритъ домъ ихъ, и упросилъ не спѣшить исполненіемъ приговора, столько опаснаго для нихъ самихъ Удержавъ порывы гнѣва, князь придумалъ другую мѣру мести. Была выкопана яма и въ ней опущенъ срубъ, сюда-то велѣлъ онъ запереть Григорія. Только малое отверстіе сверху темницы пропускало въ нее свѣтъ и въ то же окошко бросали Григорію на пять дней по снопу овса и опускали немного воды Тяжко было положеніе



невиннаго страдальца природа отвращается отъ страданія и неправды и—Григорій на первый разъ не могъ не чувствовать горькой скорби. Но благочестивая душа его скоро помирилась съ темницею Мученики, думалъ Григорій, терпѣли и не то, при всей своей святости, темница избавила меня отъ соблазновъ и тревогъ мірскихъ, это уединеніе оставляетъ мнѣ полную свободу готовиться къ вѣчности,—а для чего и жить на землѣ, если не для вѣчности? И вотъ блаженный Григорій «въ таковой бѣдѣ наипаче простирается на славословіе Божіе, терпя и благодаря Бога о всемъ» — Уже проходилъ второй годъ заключенія, когда одинъ изъ товарищей по княжескому дому, бывшій другомъ ему, упросилъ суроваго сторожа Григорьева—дозволить подойти къ окну темницы и поговорить съ заключеннымъ, добрый товарищъ ночью подошелъ къ окошку и, спросивъ о состояніи заключенаго, вызвался доставлять ему приличную пищу Григорій, поблагодаривъ друга за участіе, сказалъ «безъ наказанія, которое терплю я, душа моя могла остаться неисцѣленной, благодареніе Богу за все! въ пищѣ не имѣю я нужды, а прошу друга моего приносить чернила и бумаги,—я стану писать азбуки, а другъ будетъ продавать ихъ и деньги послѣ покупки бумаги станетъ раздавать нищимъ». Такъ Григорій и въ темницѣ хотѣлъ, чтобы дѣти учились закону Божію, также какъ хотѣлъ помогать бѣднымъ, самъ терпя крайнія нужды.—Спустя два года неожиданно въ дверяхъ темницы блеснулъ свѣтъ. Григорій, сотворивъ молитву, толкнулъ дверь,—она отворилась. Страдалецъ понялъ, что Господь даруетъ ему свободу. Онъ взялъ икону Божіей Матери, бывшую съ нимъ въ темницѣ, и пошелъ изъ темницы прямо въ обитель Іосифа Волоколамскаго, извѣстную тогда по строгой жизни иноковъ

Принятый въ число братства, Григорій принялъ мона-

шество и имя Гурія —Иноческая жизнь уже знакома была ему по темницѣ въ темницѣ привыкъ онъ и къ посту, и къ безмолвію, и къ постоянному богомыслію, отъ своей воли отучили его въ княжескомъ дому Оставалось ему возрастать въ жизни духовной, а не учиться ей съ азбуки.— Потому-то блаж Гурій «бысть монахъ чуденъ и живяше по монастырскому чину и обычаю, игумену и братіи повинуяся», какъ пишетъ блаж. Гермогенъ —По высокой духовной жизни своей въ 1542 г онъ былъ избранъ въ игумена обители Іосифовой Проникнутый заботою о спасеніи своей души, онъ искренно заботился возбуждать и поддерживать въ братіи попеченіе о душѣ своей Правиломъ его было не равнять попеченія о внѣшнемъ благолѣпіи обители попеченію о спасеніи душъ,—тѣмъ болѣе не стараться о обогащеніи монастыря «Не добро, говорилъ онъ, монастыри богатити чрезъ потребу, они бо симъ болѣе пустуютъ». Такое управленіе обителію привлекало въ обитель и иноковъ, и мірянъ. Подъ руководство блаж. Гурія поступилъ Ѳеогностъ Руготинъ, бывшій селижаровскій игуменъ Царь отличалъ своимъ вниманіемъ блажен. Гурія и вступалъ въ разговоры съ нимъ — Пробывъ настоятелемъ обители девять лѣтъ безъ двухъ мѣсяцевъ, блаж Гурій по болѣзни (темничная жизнь разстроила здоровье его на всю жизнь) сложилъ съ себя заботы начальствованія и два года жилъ на покоѣ, въ постѣ и богомысліи Потомъ по волѣ царя опредѣленъ онъ былъ въ настоятеля Селижаровской обители но здѣсь пробылъ онъ не болѣе года [47])

Для завоеваннаго казанскаго царства соборъ опредѣлилъ избрать архіепископа Это мѣсто служенія въ тогдашнее время было чрезвычайно важно здѣсь надлежало быть съ апостольскою ревностію и чистотою души, чтобы благоплодно проповѣдывать св вѣру незнающимъ ея. Потому и избра-

ніе архипастыря происходило необыкновеннымъ образомъ По совершеніи молебнаго пѣнія митрополитомъ изъ четырехъ жребіевъ взятъ былъ съ престола одинъ и это былъ жребій Гурія, потомъ взятъ одинъ изъ двухъ и это былъ опять жребій блаженнаго мужа Февр. 7-го 1555 г св Гурій соборомъ архипастырей рукоположенъ въ архіепископа казанскаго Со стороны царя для архипастыря новой и столь важной епархіи назначено было особенное жалованье и пожертвованы разныя церковныя принадлежности, святители и богатыя обители отъ себя подарили множество разныхъ вещей — Отправленіе и путешествіе перваго казанскаго архіепископа на свою епархію было самое торжественное. Мая 26-го митрополитъ съ архипастырями и низшимъ духовенствомъ въ присутствіи царя и его двора отслужилъ молебенъ въ Успенскомъ соборѣ и съ крестнымъ ходомъ сопровождалъ архіепископа новопросвѣщаемаго края изъ Кремля на площадь. На площади опять совершено молебствіе и архіепископъ р. Москвою отправился къ Симоновой обители, гдѣ встрѣченъ былъ съ колокольнымъ звономъ соборомъ монашествующихъ и совершилъ литургію въ храмѣ обители Отправясь на слѣдующій день водою, архипастырь въ каждомъ городѣ встрѣчаемъ былъ молебствіями и самъ совершалъ моленія. Достигнувъ границы своей епархіи, тамъ, гдѣ назначено было построить г Чебоксары, святитель по чертѣ города совершилъ крестный ходъ и потомъ служилъ литургію —Еще понынѣ цѣла здѣсь владимірская икона Божіей Матери, которою святитель благословилъ городокъ,—разсадникъ христіанства между чувашами и черемисами [14]) —Все путешествіе святителя до Казани было почти непрерывнымъ моленіемъ, и оно продолжалось два мѣсяца [15]).

Правила, которыми надлежало руководствоваться и которымъ слѣдовалъ святитель новопросвѣщаемой страны, были

таковы прежде всего поучать духовенство; новокрещенныхъ утверждать въ вѣрѣ и благочестіи, блуждающихъ магометанъ и язычниковъ обращать къ св вѣрѣ убѣжденіями, не прибѣгая къ насиліямъ, болѣе другихъ знатныя лица, обращающіяся къ вѣрѣ, учить истинамъ евангелія въ домѣ архипастыря, за магометанина и язычника, осуждаемаго судомъ за преступленіе, но принимающаго св вѣру, ходатайствовать предъ начальствомъ о прощеніи вины его [50]) —Святитель, выполняя эти правила, присовокуплялъ къ тому для успѣховъ вѣры послѣ молитвъ и то, что въ домѣ его находили себѣ пищу и помощь всякая бѣдность и нужда. Невѣрующіе видѣли, что жизнь его—любовь святая, любовь благотворительная для всѣхъ безъ различія.—На второмъ году служенія своего святитель началъ строить близъ Казани Зилантовъ монастырь. По уставу святителя, иноки сей обители занимались обученіемъ дѣтей чтенію и письму, преимущественно же закону Божію Благочестивое желаніе знакомить дѣтей съ вѣрою и правилами христіанскими, пробудившееся ещевъ темницѣ, теперь развилось въ немъ съ особенною силою. Еще и понынѣ, спустя 300 лѣтъ, жители Казани не начинаютъ учить дѣтей своихъ грамотѣ, не испросивъ благословенія святителя у мощей его Такъ извѣстна въ томъ краю любовь святителя къ дѣлу образованія дѣтей. И труды евангельскаго проповѣдника въ странѣ мрака были благоплодны Божественный мужъ, свидѣтельствуетъ Гермогенъ, одинъ изъ преемниковъ его, ученіемъ своимъ привелъ ко Христу множество душъ

Послѣдніе три года жизни святитель Гурій лежалъ на одрѣ болѣзни, не могъ совершать служенія и даже ходить въ храмъ но духъ его молился и молитвою низводилъ благодать небесную на его паству.—Въ великіе праздники носили его къ литургіи въ храмъ Благовѣщенія Богоматери,

построенный имъ, здѣсь сидѣлъ или даже лежалъ онъ, слушая службу Божію, келья его и безъ того была у придѣла страстотерпцевъ Бориса и Глѣба но душа его горѣла желаніемъ молиться вмѣстѣ съ паствою своею въ дни общей хвалы и молитвы.—Блаженная кончина его послѣдовала 4 декабря 1563 г. и святое тѣло его положено было въ Преображенской обители

Спустя 32 года послѣ того начали строить каменный преображенскій храмъ на мѣстѣ деревяннаго и тогда открылись гробы святителей Гурія и Варсонофія. «Вся рака св. Гурія, говоритъ очевидецъ, наполнена была благоуханнымъ мѵромъ и мощи плавали, св. тѣло было нетлѣнно, только верхней губы нѣсколько коснулось тлѣніе Самъ я недостойный грѣшною моею рукою коснулся св. тѣла и чувствовалъ, какъ оно плавало, осязалъ и погребальныя ризы и онѣ были крѣпки, прикасался мантіи и сильно тянулъ ее, но она была крѣпче новой».

Силу нетлѣнныхъ мощей первый испыталъ инокъ Іоасафъ. Ему пришла дерзкая мысль открыть раку св. Гурія но едва коснулся онъ, руки его стали горѣть и ихъ корчило нестерпимою болью, познавъ свой грѣхъ, молилъ онъ святителя о помиловании и былъ исцѣленъ не только отъ новой болѣзни, но и отъ долго томившей его лихорадки —Ключарь собора, сильно страдавшій глазною болѣзнію, такъ что не могъ вкушать пищи, въ день памяти святителя, 4 дек , велѣлъ повесть его къ ракѣ святителя и, приложась къ мощамъ, получилъ исцѣленіе. Особенно замѣчательно исцѣленіе дьяка Панкратьева.—Онъ былъ такъ боленъ, что близокъ былъ къ смерти. Въ тяжкомъ страдании молился онъ Богу и призывалъ помощь новоявленныхъ чудотворцевъ казанскихъ. Затѣмъ въ тонкомъ снѣ казалось ему, что онъ въ соборномъ храмѣ видитъ архіепископа Гурія, святитель хотѣлъ

взять его за правую руку, но онъ палъ на землю Тихо приподнявъ его, святый сказалъ «не скорби, рабъ Божій Іоаннъ, Господь помиловалъ тебя и ты будешь здоровъ, но иди и благословись у друга моего Варсонофія» Святитель самъ повелъ его къ правому углу собора, гдѣ стоялъ епископъ Варсонофій, и сказалъ «братъ Варсонофій! благослови Іоанна и освободи его отъ болѣзни» Варсонофій благословляя сказалъ «не скорби, чадо Іоаннъ! по вѣрѣ твой къ Богу ты будешь здоровъ» —Пробудясь мгновенно отъ сна, Іоаннъ началъ плакать предъ иконою святителя и чувствовалъ себя здоровымъ.

Святитель Гурій своимъ благочестіемъ воспиталъ искреннихъ рабовъ Божіихъ и въ приближенныхъ къ нему Царемъ Іоанномъ данъ былъ святителю для заботъ о дѣлахъ житейскихъ бояринъ Іоаннъ Застолбскій. Бояринъ былъ богатый человѣкъ но служилъ святителю со всѣмъ усердіемъ и подъ вліяніемъ благочестія святительскаго боялся грѣха всего болѣе, любилъ правду и былъ строго честенъ, особенно служилъ онъ святителю во время болѣзни его Сынъ его Несторъ, кроткій юноша, съ юныхъ дней сталъ весть жизнь строгую, подъ одеждою боярскаго сана носилъ власяницу, соблюдалъ постъ и любилъ молитвы храма, съ согласія добраго отца принялъ онъ монашество съ именемъ Нектарія и скончался юнымъ инокомъ. Вслѣдъ затѣмъ принялъ монашество и отецъ съ именемъ Іоны, недолго поболѣвъ, Іона заповѣдалъ похоронить его вблизи святителя, въ той палаткѣ, которую построилъ онъ для него и гдѣ похоронилъ онъ сына —При открытіи мощей святителя Гурія найдены нетлѣнными тѣла и одѣянія иноковъ Іоны и Нектарія, вѣрныхъ учениковъ святителя [51])

† Въ тотъ же день преставленіе св ГЄННАДІЯ, архіеп. Новгородскаго.

САВВАТІЙ егда на Валаамѣ былъ, азъ у него ученикъ, а онъ мнѣ старецъ былъ», такъ говорилъ блаж Геннадій соловецкому игумену Досиѳею [52]).— Затѣмъ съ 1480 г видимъ Геннадія Гонзова, «мужа сановитаго, умнаго, добродѣтельнаго и свѣдущаго въ писаніи» архимандритомъ Чудова монастыря [53]) Въ 1482 г вмѣстѣ съ ростовскимъ архіепископомъ Іоасафомъ, бывшимъ княземъ Оболенскимъ, держалъ онъ сторону вел князя въ спорѣ о хожденіи вокругъ церкви во время освященія новаго храма, споръ окончился уступкою убѣжденіямъ митрополита [54]), а предъ тѣмъ онъ подвергался строгому наказанію м Геронтія за дозволеніе инокамъ Чудова монастыря пить богоявленскую воду послѣ трапезы,—но по ходатайству в князя и бояръ скоро прощенъ былъ [55]) Въ 1483 году онъ началъ въ Чудовомъ монастырѣ строить первый храмъ каменный, въ честь святителя Алексія,—и прежде всего на мѣсто обветшавшей трапезы построилъ новую каменную [56]) Строеніе огромнаго каменнаго храма не могло окончиться скоро, а между тѣмъ 9 д. 1484 г. блаженный Геннадій посвященъ былъ въ архіепископа новгородскаго [57]) Благоговѣвшій къ великому святителю Россіи Геннадій не оставлялъ и послѣ того заботъ своихъ о храмѣ въ честь его имени. Онъ поручилъ набожнымъ и свѣдущимъ людямъ оканчивать постройку и украшеніе храма, доставляя средства на то отъ себя [58])

Главнымъ дѣломъ жизни его была борьба съ жидовскою ересью, борьба продолжавшаяся во всѣ 19 лѣтъ архипастырскаго служенія его Едва прибылъ онъ въ Новгородъ (въ началѣ 1485 г), какъ узналъ, что здѣсь скрытно дѣйствуетъ ересь жидовствующихъ. Блаженный святитель запылалъ рев-

ностію къ святой истинѣ Христовой. «Бывъ пущенъ, говоритъ преп Іосифъ, на злодѣйственныхъ еретиковъ, онъ устремился на нихъ, какъ левъ, изъ чащи божественныхъ писаній и съ красныхъ высокихъ горъ ученія пророковъ и апостоловъ, онъ разрывалъ ногтями скверныя утробы, напоенныя жидовскимъ ядомъ, сокрушалъ и терзалъ зубами, и убивалъ о камень» [59]) Первое свѣдѣніе о ереси дошло до архіепископа почти случайно Четверо членовъ общества, въ нетрезвомъ видѣ упрекая другъ друга въ дѣлахъ тайныхъ, обнаружили существованіе нечестиваго общества. Ревностный архипастырь приступилъ къ розыску. Отобраны были показанія отъ обвиняемыхъ въ ереси и прикосновенныхъ къ дѣлу, допрошены свидѣтели хульныхъ дѣлъ; уже становилось видимымъ, что ересь разрослась въ обширное общество и нечестія ея противъ христіанства должны привести въ ужасъ каждаго искренняго христіанина. Но четверо, отданные на поруки, убѣжали въ Москву, не дождавшись окончанія изслѣдованіямъ Святитель не медля отослалъ къ митрополиту и в. князю обыскъ при своемъ донесеніи, онъ умолялъ принять должныя мѣры противъ страшнаго зла [60]) На соборѣ 1488 года трое уличенныхъ въ ереси признаны были достойными церковнаго отлученія и гражданской казни, а четвертый объявленъ свободнымъ отъ суда, такъ какъ противъ него былъ только одинъ свидѣтель, всѣ же возвращены къ своему архипастырю для увѣщаній и дальнѣйшаго разслѣдованія ереси, при томъ повелѣно отсылать нераскаянныхъ къ гражданскому суду [61]). Трудно было Геннадію привесть дѣло въ точную извѣстность, общество держало дѣла свои въ самой строгой тайнѣ; еретики съ клятвою отказались даже отъ собственныхъ своихъ словъ, тѣмъ болѣе не хотѣли открывать тайныхъ мыслей общества. Но съ помощію гражданской власти отобраны были показанія, под-

твержденныя подписями нѣкоторыхъ виновныхъ и свидѣтелей, отысканы богослужебныя тетради еретиковъ, пасхалія, составленная по іудейскому календарю, нѣкоторыя особенныя книги Особенно же много открыто священникомъ Наумомъ, который прежде самъ принадлежалъ тайному обществу. Еретиковъ, искренно сознавшихся въ заблужденіи, Геннадій принялъ къ церковному покаянію прочихъ предалъ гражданскому начальству Подробное донесеніе съ приложеніемъ показаній препроводилъ къ митрополиту и ожидалъ распоряженій, тѣмъ болѣе, что оговорены были и нѣкоторые московскіе члены общества [62]). Это представленіе уже не имѣло въ Москвѣ такого успѣха, какъ прежнее. Митрополитъ Геронтій умеръ (28 мая 1489 года), сильный при дворѣ дьякъ Курицынъ, тайный членъ общества, возвратился изъ Венгріи и принялъ друзей своихъ подъ свою защиту. Геннадія не стали приглашать къ общимъ дѣламъ Церкви. Новгородскіе еретики, узнавъ о всемъ томъ, бѣжали въ Москву. Здѣсь подъ защитою Курицына, даже запрещенные священники совершали службу, а Діонисій, придворный протоіерей, взятый изъ Новгорода, доходилъ до хулы надъ св крестомъ въ храмѣ. Чернецъ Захарія, главный вождь еретиковъ, свободно разсылалъ по городамъ грамоты, гдѣ поносилъ Геннадія какъ еретика —Безпорядки тѣмъ свободнѣе росли, что по смерти Геронтія каѳедра митрополита полтора года оставалась праздною (до сент. 1490 г) [63]) Пламенный Геннадій не оставался бездѣйственнымъ.—Онъ послалъ списокъ прежнихъ донесеній къ сарскому епископу Прохору, управлявшему митрополіею, просилъ посланіемъ двухъ другихъ епископовъ, Нифонта суздальскаго и Филоѳея пермскаго, обратить пастырскую заботливость на дѣло о еретикахъ, имъ описывалъ онъ и новыя дерзости нечестивцевъ Когда избранъ былъ новый митрополитъ Зосима Ген-

надій, хотя недовольный нѣкоторыми распоряженіями его, настоятельно просилъ Зосиму предать еретиковъ соборному отлученію. Геннадій тогда еще не зналъ, что Зосима самъ принадлежалъ къ тайному обществу и избранъ былъ по происканъ членовъ его Но Зосима хотя бы и хотѣлъ, не могъ тогда отложить дѣло о еретикахъ. Епископы, бывшіе на поставленіи его, имѣли въ рукахъ донесенія Геннадія Соборъ открылся (17 окт 1490 г). На основаніи розысканій, представленныхъ Геннадіемъ, до 9 лицъ духовнаго званія преданы проклятію, вел. князь отослалъ однихъ въ Новгородъ къ Геннадію, другихъ сослалъ въ заточеніе [64]) Геннадій предалъ ересь публичному позору еретиковъ водили по улицамъ въ шлемахъ берестовыхъ съ мочальными кистями, съ вѣнками изъ соломы и съ надписью «се сатанино воинство» [65]). И судъ Божій запечатлѣлъ этихъ людей печатію гнѣва Послѣ соборнаго осужденія Діонисій впалъ въ сумасшествіе, кричалъ на разные голоса и умеръ скоропостижно, у дьяка Истомы прогнило чрево, монаха Захарію постигла мучительная смерть [66]) Блажен. Геннадію соборомъ поручили сдѣлать расчисленіе пасхальныхъ чиселъ на осьмую тысячу лѣтъ [67]), предметъ въ тогдашнее время важный по многимъ отношеніямъ. Съ одной стороны образовалось въ народѣ ложное убѣжденіе, что за окончаніемъ пасхали, расположенной на семь тысячъ лѣтъ, непремѣнно послѣдуетъ кончина міра [68]), съ другой жидовствующіе, ознакомясь кое-какъ съ еврейскою хронологіею, указывали на нее народу въ подкрѣпленіе насмѣшекъ своихъ надъ его вѣрою. Блаженный Геннадій чѣмъ бы ни занимался, занимался отъ всей полноты души. По письму его къ архіепископу Іоасафу видно, что его занимала сильная забота объ ослабленіи ложныхъ толковъ народа касательно ожидаемой кончины міра и о пресѣченіи соблазновъ, доставлявшихъ

пищу ереси Онъ не довольствовался поверхностнымъ взглядомъ на предметъ вниманія общаго, а хотѣлъ разсмотрѣть его со всѣхъ сторонъ. Онъ писалъ къ другу своему «мнѣ думается по Еноху, что вѣкъ работаетъ человѣку»,—время для человѣка, а не человѣкъ для времени, «и 7000 лѣтъ положены для человѣческаго премѣненія», измѣряютъ собою только перемѣны послѣдовавшія съ людьми. «По Богослову, мы каждый часъ должны ожидать кончины» «Да и то мнѣ мнится, продолжаетъ Геннадій, не украли ли у насъ еретики лѣтъ»? Иначе до какой степени заслуживаетъ вѣру еврейская хронологія? «Правда ли то, что по нашей пасхали время дѣланія не исполнилось»? т. е слѣдуетъ ли замѣнить греческій счетъ лѣтъ еврейскимъ? «Ты о томъ подробно поговори съ Паисіемъ (Ярославовымъ) и съ Ниломъ (сорскимъ) и напишите мнѣ о томъ Также увѣдомь меня, нельзя ли побывать у меня Паисію и Нилу? Хорошо бы поговорить съ ними о тѣхъ ересяхъ». Блаженный Геннадій въ 1492 г. составилъ опредѣленіе пасхальныхъ чиселъ на 70 лѣтъ осьмой тысячи лѣтъ и написалъ «коловратный ключь пасхальный на 532 года», при которомъ не только въ цѣлой осьмой тысячи лѣтъ, но и далѣе можно находить пасхальное число того и другаго года [69]) Онъ разослалъ по своей паствѣ вмѣстѣ съ пасхалею окружное посланіе съ тою главною мыслію, что о днѣ и часѣ пришествія Христова не предоставлено знать людямъ, а потому преступно и толковать о томъ [70]) Блаженный Геннадій не только не былъ жестокимъ въ отношеніи къ еретикамъ, напротивъ былъ очень снисходительнымъ, но снисходительность его еретики употребили только во зло Препод. Іосифъ волоколамскій свидѣтельствуетъ «еретики, убоясь казни, начали каяться съ клятвами; архіепископъ Геннадій, повѣривъ покаянію ихъ, далъ имъ свободу, а они какъ только получи-

ли ее, всѣ бросились бѣжать и разошлись по многимъ городамъ и селамъ и разсѣяли свое нечестивое ученіе» Тогдашнему невѣжеству народа вполнѣ соотвѣтствовала наглая дерзость, съ какою увлеченные ложными мнѣніями готовы были топтать въ грязь и совѣсть, и вѣру святую Не прошло трехъ лѣтъ послѣ строгаго наказанія, какому подверглись уличенные еретики, какъ избѣгшіе суда еретики съ безстыдною наглостію стали вновь проповѣдывать свои нечестія Оказавшееся несостоятельнымъ ложное убѣжденіе простодушныхъ о кончинѣ міра дало пищу дерзостямъ ихъ «Если Христосъ есть Мессія, говорили они почему не является Онъ въ славѣ, по вашему ожиданію?» Они смѣялись теперь и надъ воскресеніемъ мертвыхъ. Въ паствѣ Геннадія лжеучители волновали людей по селамъ и обителямъ. М Зосима давалъ волю злу и даже наказывалъ смѣлыхъ обличителей нечестія. По ходатайству дьяка Ѳеодора Курицына, въ новгородскій Юрьевъ монастырь присланъ въ архимандрита Кассіянъ, столько же дерзкій, сколько и дурной жизни еретикъ надѣясь на защиту Москвы, онъ сталъ собирать къ себѣ убѣжавшихъ изъ Новгорода еретиковъ и не хотѣлъ смотрѣть на Геннадія. Тяжело и говорить о томъ, какія нечестія проповѣдались, какія мерзости творились въ собраніяхъ новгородскихъ еретиковъ [71]) Каково же было пламенному ревнителю православія и искреннему пастырю душъ смотрѣть на такое положеніе паствы своей! Онъ призвалъ на помощь себѣ преп Іосифа волоколамскаго и они оба, не смотря на силу ереси при дворѣ, съ твердостію возстали противъ ереси. Они достигли наконецъ того, что и Зосима (1494 г) сложилъ съ себя омофоръ Новгородскій архипастырь по ревности противъ ереси разсылалъ переводы сочиненій противъ іудеевъ—труды переводчика Димитрія Герасимова. Одною изъ самыхъ важныхъ услугъ его Церкви своего и послѣдующихъ

временъ было то, что заботою его собраны были всѣ книги священнаго писанія въ одинъ общій составъ [72]) Это съ одной стороны оградило простодушныхъ отъ обмановъ, въ какіе вовлекли ихъ еретики, выдавая сочиненія подложныя и даже баснословныя за книги священныя [73]). Съ другой доставило друзьямъ православія ту книгу, которая во всякое время была необходима для нихъ,—тогда какъ дотолѣ раздробленныя части ея не легко было отыскать даже самому новгородскому архипастырю Трудъ блажен архипастыря высоко цѣнили въ св Церкви. Изъ извѣстныхъ нынѣ списковъ библіи Геннадіевской одинъ принадлежалъ м. Варлааму, который отдалъ его въ Сергіеву лавру, какъ дорогой вкладъ, на поминовеніе по душѣ своей, другой принадлежалъ ц Іоанну Грозному, который послалъ его кн Острожскому въ руководство при изданіи библіи, третьимъ владѣлъ рязанскій епископъ —Блажен. Геннадій, при ревности къ православію, былъ столько разсудителенъ, что, чувствуя нужду въ полномъ собраніи книгъ св. писанія, но не имѣя возможности отыскать ихъ всѣ въ древнемъ переводѣ съ греческаго, поручилъ перевесть нѣкоторыя изъ нихъ съ Іеронимова латинскаго перевода и переводъ былъ совершенъ славяниномъ іером Веніаминомъ [74]), первыя 9 главъ книги Есѳирь переведены прямо съ еврейскаго, вѣроятно тѣмъ новокрещеннымъ евреемъ Даніиломъ, который прибылъ къ Геннадію изъ Кіева, о чемъ упоминалъ онъ самъ въ послании къ митрополиту [75]) Хотя доблестному воителю Христовой истины не пришлось участвовать въ дѣяніяхъ собора (съ дек 1504 г.), окончательно низложившаго ересь и ея защитниковъ но онъ имѣлъ утѣшеніе видѣть и слышать, что подвиги его для святой вѣры благословлены Церковію и ея Господомъ [76]).

О дѣятельности блаженнаго святителя по другимъ предметамъ извѣстно слѣдующее Псковъ сильно оскорблялъ его

при всей любви, какую оказывалъ ему блажен. пастырь. Въ 1485 г, при первомъ вступленіи на паству, онъ послалъ псковитянамъ «благословенную грамоту» съ богатымъ подаркомъ [77]) Но когда онъ осенью того же года послалъ во Псковъ боярина своего и съ нимъ игумена Евѳимія, бывшаго казначеемъ псковскимъ, съ тѣмъ, чтобы составили они опись церквамъ и монастырямъ съ ихъ духовенствомъ, а Евѳимій остался намѣстникомъ его во Псковѣ «псковичи не вдашася въ волю его», не выполнили воли его [78]) Въ слѣдующемъ году онъ самъ отправился къ нимъ и такъ какъ они въ то время волновались противъ в князя о правахъ рабовъ то «явился онъ въ вѣчевое собраніе ихъ и, преподавъ благословеніе народу, долго предлагалъ пастырское наставленіе и наконецъ оставилъ грамоту» той же любви [79]). Еще рѣзче нанесено было оскорбленіе блаженному архипастырю въ 1499 г —По обыкновенію предшественниковъ своихъ онъ прибылъ во Псковъ чтобы совершить пастырскія молитвы за псковскую паству свою и потомъ заняться разсмотрѣніемъ судебныхъ дѣлъ Псковичи простерли дерзость свою до того, что «запретили своимъ священникамъ служить съ нимъ, а просфирницамъ готовить просфоры» [80]). Что-жъ это значитъ? Что за причина такой дерзости? «Псковичи», говоритъ лѣтопись, «не допустили его совершать соборнаго служенія «ты», говорили, «хочешь молить Бога за в. князя Василія, а наши посадники поѣхали по этому дѣлу къ в к. Іоанну» [81]) Итакъ дѣло въ томъ, что псковичи, объявивъ въ своемъ совѣтѣ несправедливымъ распоряженіе самодержавнаго государя о наслѣдникѣ престола, возстали и противъ архипастыря своего За это грубое оскорбленіе впослѣдствіи заплатили они Василію потерею вольности своей [82])

Вотъ еще подвигъ блаженнаго архипастыря, который приноситъ величайшую честь и уму и сердцу его, и за кото-

рый однако претерпѣлъ онъ много непріятностей въ свое время!

«Я просилъ государя, пишетъ онъ къ митрополиту, чтобы велѣлъ устроить училища, для чести своего государя и для спасенія общаго напоминалъ я о томъ, и намъ была бы легкость Когда приведутъ ко мнѣ грамотнаго ставленника то я велю ему выучить ектенію да и ставлю, потомъ научивъ его, какъ совершать божественную службу, отпускаю тотчасъ же И такіе не ропщутъ на меня —Но вотъ приводятъ ко мнѣ мужика я приказываю дать ему апостолъ, а онъ и ступить не умѣетъ, приказываю дать псалтирь, онъ и по тому едва бредетъ, я отказываю ему, а они кричатъ извѣтъ «земля такова, господинъ! не можемъ достать кто бы умѣлъ грамотѣ» Вотъ видите, облаялъ цѣлую землю, будто нѣтъ ни одного, кого бы слѣдовало избирать въ священство. Просятъ меня «пожалуй, господинъ, прикажи учить» И я приказываю учить ектеніи а и къ слову не умѣетъ пристать, ты говоришь ему одно, а онъ—другое Приказываю учить азбуку Они, поучась немного, просятся домой, не хотятъ учиться —Оттого-то на меня брань, по ихъ нерадѣнію. Не могу я ставить неучей Потому-то умоляю государя завесть училища. чтобы его разумомъ и грозою, а твоимъ благословеніемъ, пришло это дѣло въ порядокъ Мой совѣтъ о томъ, чему учить въ училищѣ, такой сперва азбука съ полнымъ истолкованіемъ и слова подтительныя, потомъ псалтирь съ возслѣдованіемъ, если это изучатъ, могутъ послѣ того проучивая, съ приготовленіемъ, и канонархать и читать всякую книгу. А безъ того вотъ невѣжи мужики учатъ за деньги и—только портятъ; отойдетъ отъ мастера и ничего не умѣетъ,—едва бредетъ по книгѣ, а церковнаго порядка и вовсе не знаетъ. . Православны ли будутъ такіе? По моему, они не годятся въ попы —О нихъ-то сказалъ Богъ «ты разумъ Мой

отвергъ и Я отрину тебя,— не быть тебѣ служителемъ Моимъ» Господинъ и отецъ нашъ! попечалься объ этомъ предъ государемъ в. княземъ [83]) —Поздній лѣтописецъ съ живою признательностію говоритъ о бл Геннадіѣ «онъ хиротонисалъ въ священниковъ и діаконовъ такихъ, которые долго учились у него, поставленные имъ пресвитеры и діаконы такъ были просвѣщены, что оказывались свѣтильниками міру, истинными пастырями и учителями порученной имъ паствы, и всѣ люди получали отъ нихъ великую пользу» [84])



Въ посланіи (1499 г) къ митрополиту Геннадій писалъ еще «ты, господинъ, говорилъ о иподіаконахъ, что которые поставлены молодыми и не женатыми, а обѣщаются сохранять дѣвство тѣмъ предоставлена свобода вступать въ діаконскій и іерейскій санъ, но которые оженятся послѣ того, тѣмъ нельзя получить ни діаконскаго, ни іерейскаго сана». Геннадій съ своей стороны предлагалъ ввесть правило не иначе посвящать въ діакона и пресвитера, какъ женатыхъ. Бл. архипастырь повторилъ свое предложеніе на соборѣ 1501 г. и тогда постановлено требовать, дабы ищущіе священства были женатыми,—а вдовымъ священникамъ и діаконамъ не совершать литургіи [85]) Въ августѣ 1503 г Геннадій подписался подъ опредѣленіемъ собора не брать пошлинъ за ставленническія дѣла ни епископу, ни его казначею и дьяку (секретарю), что было полезною мѣрою противъ крика еретиковъ

Въ іюнѣ 1504 г велик князь вызвалъ Геннадія въ Москву и здѣсь архіепископъ подалъ владыкѣ грамоту, которою отказался онъ отъ управленія епархіею и рѣшился «жить въ

монастырѣ иноческы, въ покорении и послушании» У ревностнаго архипастыря много было враговъ и еретики и невѣжи попы съ ихъ покровителями и псковичи Конечно они-то воспользовались произволами дьяка его, оклеветали блаж. архипастыря предъ в княземъ и онъ рѣшился удалиться въ уединеніе [56]) Мѣстомъ уединенія избралъ онъ Чудовъ монастырь, гдѣ такъ много трудился онъ для св. Алексѣя Здѣсь онъ «преставился къ Богу» 4 дек 1505 г [57]), честное тѣло его положено было въ Михайловскомъ храмѣ, на томъ самомъ мѣстѣ, гдѣ лежало нетлѣнное тѣло свят Алексія, до перенесенія его въ новый храмъ св Алексія [58])

Писанія блаж. Геннадія назидательны и для временъ послѣдующихъ Онъ не поблажалъ въ современникахъ страсти къ обрядной набожности и осуждалъ пользовавшихся этою страстію для личныхъ выгодъ Не обратятъ-ли этого въ наставленіе себѣ промышляющіе наружною цивилизаціею?—Въ прибавленіи къ пасхали его написано «обоя единако судити Занеже трегубое аллилуія, а въ четвертое—слава Тебѣ Боже, являетъ тріипостастнаго божества и нераздѣльнаго. А сугубое аллилуія являетъ въ двухъ естествахъ едино божество Ино какъ молвитъ человѣкъ мыслію, тако и добро». Въ той же пасхали членъ вѣры о св Духѣ читается такъ «и въ Духа святаго Господа животворящаго [59]).

ПЯТАГО ЧИСЛА.

Преп. САВВЫ Освященнаго.

ПР. САВВА родился въ царствованіе Ѳеодосія Младшаго въ Каппадокіи, въ селеніи Муталаскѣ (нын *Таласи,* въ восьми верстахъ отъ Кесаріи), въ молодыхъ лѣтахъ, именно 8 лѣтъ, удалился отъ худаго житья

у дядей въ Флавіанову обитель (нынѣ монастырь Предтечи, въ деревнѣ Зиндзидере, въ верстахъ трехъ отъ Таласи, на краю скалы) и жилъ въ ней десять лѣтъ; тутъ онъ изучалъ св Писаніе и навыкалъ монашеской жизни Получа благословеніе отъ настоятеля, восемнадцатилѣтній Савва отправился на богомолье въ Іерусалимъ

Придя въ Палестину и обойдя святыя мѣста, онъ пришелъ къ пр Евѳимію Великому (20 января) и просилъ его принять въ свой монастырь, а Евѳимій отослалъ его въ дальній монастырь къ пр Ѳеоктисту (3 сентября), гдѣ Савва и исполнялъ разныя послушанія въ продолженіе десяти лѣтъ По кончинѣ Ѳеоктиста, подвизался одинъ въ пустынной пещерѣ, занимаясь рукодѣліемъ (плелъ кошницы), и только въ субботу приходилъ въ лавру на богомолье Оттуда вызвалъ его чрезъ пять лѣтъ Евѳимій По кончинѣ и Евѳимія, имѣя тридцать пять лѣтъ отъ роду, Савва снова началъ жить въ пустынѣ, близь Іордана. Вскорѣ къ нему начали приходить монахи и желающіе монашества, такихъ собралось до семидесяти Онъ принималъ всѣхъ съ радостію и на пожертвованія благочестивыхъ людей выстроилъ церковь и лавру, извѣстную подъ его именемъ Особенно благотворилъ ему патріархъ Іерус Мартирій (478—486) Не смотря на то, что число братіи лаврской возросло, Савва не принималъ священства по смиренію, и изъ братіи никого не возводилъ на степень священства, для совершенія же богослуженія (разъ въ недѣлю) просилъ священника со стороны Когда же возникъ ропотъ и нѣкоторые изъ братій съ лукавствомъ просили патріарха Саллюстія, преемника Мартирія, дать имъ игумена (желая тѣмъ устранить Савву), то патріархъ, вразумивъ недовольныхъ, не объявляя о томъ Саввѣ, противъ воли рукоположилъ его въ пресвитера и, посѣтивъ лавру, представилъ его всѣмъ, какъ богодареннаго игумена. Посему и называется Савва

Освященнымъ, то есть по нынѣшнему словоупотребленію *геромонахомъ*, ибо въ тѣ времена монахи и игумены вообще въ рѣдкихъ случаяхъ священство принимали.

Пр Савва написалъ первый уставъ послѣдованія церковныхъ службъ, извѣстный подъ именемъ іерусалимскаго (или *Типика св Саввы*). Скончался въ 532 году, имѣя 94 года отъ рожденія

---

† Въ тотъ же день преставленіе преп. НЄКТАРІЄ Бительскаго.

Когда турки намѣревались захватить Битель мать Николая, впослѣдствіи Нектарія [50]), работая на гумнѣ, забылась краткимъ сномъ и видитъ Пречистая повелѣваетъ ей бѣжать съ мужемъ и дѣтьми и скрыться гдѣ либо, турки, говорила Пречистая, готовы захватить всю область. Когда удостоившаяся видѣнія объявила о томъ мужу немедля ни мало вся семья оставила родное мѣсто, турки вслѣдъ затѣмъ разграбили и опустошили Битель [51]), а благочестивая семья спасла жизнь свою отъ страшныхъ дикарей.

Родитель Николая былъ уже въ преклонныхъ лѣтахъ и потому съ согласія жены поселился въ обители безсребренниковъ, находившейся на горѣ, сосѣдней съ Бителемъ, онъ взялъ съ собою и сына Николая Здѣсь принялъ онъ иночество съ именемъ Пахомія и усердно подвизался для Господа. Мѣстные христіане имѣли доброе обыкновеніе удѣлять часть плодовъ земныхъ въ пользу монастыря безсребренниковъ, награждающихъ такъ чудно любовь къ нимъ

Николай, стремясь къ жизни высшей и тревожась посѣщеніемъ мірянъ, пошелъ въ Аѳонъ. Здѣсь онъ просилъ подвижника Діонисія принять его подъ свое управленіе Ко-

гда Дионисій спросилъ совѣта на то у старца Филоѳея тотъ, лично незнакомый съ Николаемъ, назвалъ по имени и его и отца его и съ любовію принялъ его въ свои послушники. Вскорѣ Николай принялъ иночество съ именемъ Нектарія и безусловно предалъ себя волѣ старца Филоѳея. Напрасно духъ злобы старался возмутить Нектарія противъ старца, не успѣвъ въ томъ, онъ возбудилъ злобу въ другомъ послушникѣ старца противъ самого Нектарія тотъ прямо сталъ говорить Филоѳею и Дионисію, что если не отошлютъ Нектарія, онъ убьетъ Нектарія.



Напрасно старцы вразумляли несчастнаго и просили его усмирить сердце свое,—чтобы дать мѣсто гнѣву, старцы предложили Нектарію удалиться на время отъ нихъ, пока придетъ въ себя завистливый братъ. Нектарій перешелъ къ проту Даніилу. Когда же умеръ блажен Филоѳей, Дионисій, не вынося болѣе дурнаго нрава послушника, сказалъ ему пусть идетъ куда хочетъ, а къ себѣ принялъ Нектарія Дионисій и Нектарій занимались рукодѣліемъ и, питая себя, удѣляли милостыню бѣднымъ Блаж. Дионисій, исполненный дней, скончался

Огорченный до глубины души разлукою съ любимымъ старцемъ, Нектарій всею душою обратился къ вѣчности удвоилъ молитвы, постъ и труды Въ послѣднее время онъ страдалъ отъ жестокой болѣзни но—переносилъ страданіе терпѣливо. Очищенный подвигами и болѣзню, онъ мирно предалъ духъ свой Богу, 5 декабря 1500 году.

Спустя пять лѣтъ послѣ кончины, ученики открыли гробъ и благоуханіе разлилось въ воздухѣ Мощи положены были въ ковчегъ и на верхней доскѣ ковчега изображенъ былъ преподобный

ШЕСТАГО ЧИСЛА.

Память святителя НИКОЛАЯ чудотворца, архіепископа Мурликійскаго.

СВ. НИКОЛАЙ родился около 280 года въ Патарѣ, городѣ Ликійскомъ, что въ Малой Азіи Родители его, Θеофанъ и Нонна, люди не бѣдные, отличались и благочестіемъ Съ юныхъ лѣтъ воспитанный въ страхѣ Божіемъ, онъ въ короткое время постигъ и книжную мудрость и изучилъ священное Писаніе, съ ранней еще юности онъ удивлялъ всѣхъ христіанскимъ образомъ жизни, воздержаніемъ и прибѣжностію къ храму Божію.

Николай, епископъ Патарскій, дядя будущаго святителя, видя строгую жизнь племянника, посовѣтовалъ родителямъ отдать его на служеніе Церкви и возвелъ его въ санъ пресвитера. По смерти родителей, сдѣлавшись обладателемъ значительнаго имущества, св. Николай употребилъ оное на вспомоществованія бѣднымъ Благотворительность его однажды спасла честь цѣлаго семейства.

Одинъ, нѣкогда богатый, житель города Патары такъ сдѣлался бѣденъ, что не въ состояніи былъ пропитать свою семью, которая состояла изъ трехъ взрослыхъ дочерей Онъ уже вознамѣрился отпустить ихъ въ безчестный домъ Св Николай, узнавъ это по тайному гласу, бросилъ въ самую полночь къ бѣдному отцу въ окно узелъ золота. Несчастный отецъ, проснувшись утромъ, былъ пораженъ неожиданною милостію, онъ палъ на колѣна, благодарилъ Бога за Его милости, просилъ прощенія въ своемъ гнусномъ намѣреніи, и вскорѣ за симъ онъ честно выдалъ въ замужество свою старшую дочь Св. Николаю радостно было, что даръ его употребленъ соотвѣтственно его желанію, и онъ рѣшился тѣмъ же путемъ устроить судьбу и остальныхъ дочерей.

Св Николай и для другой дочери тайно бросилъ столько же золота, которое было употреблено такъ же, какъ и первое Осчастливленный отецъ со слезами благодарности такъ молилъ Бога «Боже, прежде искупившій меня кровію Своею и нынѣ домъ мой съ чадами удержавшій отъ грѣха и козней лукаваго! Самъ покажи мнѣ того, кто служитъ орудіемъ Твоей всеблагой воли, укажи мнѣ земнаго того ангела, охраняющаго насъ отъ грѣховной погибели, дабы я зналъ, кто избавляетъ насъ отъ угнетающей насъ нищеты и удерживаетъ отъ злыхъ намѣреній».

Твердо вѣруя, что Господь не оставитъ безъ призрѣнія и третьей его дочери, взысканный милостями Божіими отецъ, желая узнать тайнаго благодѣтеля своего, не спалъ нѣсколько ночей поджидалъ невѣдомаго помощника и наконецъ примѣтилъ св. Николая съ третьимъ приношеніемъ

Бросивъ такой же узелъ золота, какъ и прежніе, св Николай, уже отдалившійся отъ дома, былъ настигнутъ отцемъ облагодѣтельствованныхъ дочерей Этотъ послѣдній, падши предъ св. Николаемъ на колѣна, узналъ его, и принесъ ему живѣйшую благодарность Св Николай, творившій благодѣянія не изъ славолюбія, а изъ человѣколюбія, весьма опечалился, что былъ узнанъ, и просилъ хранить тайну Но Богъ восхотѣлъ, чтобы тайна сія, въ назиданіе людямъ, обнаружилась.

Архіепископъ Мирскій, дядя Св Николая, уважая великія дарованія племянника своего, при отправленіи своемъ въ Св Землю, ввѣрилъ ему управленіе и всею епархіею своею

По возвращеніи же дяди, св. Николай пожелалъ и самъ посѣтить мѣста, освященныя жизнію Христа Спасителя и чудотвореніями Его

На пути къ Іерусалиму Господь явилъ въ св Николаѣ великаго чудотворца. Св Николай отправился на кораблѣ, и едва корабль вышелъ въ море, какъ поднялась сильная

буря, и грозила гибелью кораблю и бывшимъ на немъ людямъ Пловцы въ виду угрожающей опасности обратились съ просьбою къ св Николаю помолиться о спасеніи къ Господу Богу. «Если ты, Святче Божій», говорили они, «не поможешь намъ моленіемъ твоимъ, то мы потонемъ въ сей пучинѣ и погибнемъ» Св Николай увѣщевалъ ихъ возложить надежду на Бога одного и ожидать скораго избавленія отъ Него, а самъ началъ съ усердіемъ молиться Господу. Господь услышалъ молитву праведника, буря утишилась, и опасность миновала. На томъ же кораблѣ св. Николай воскресилъ одного матроса, убившагося до-смерти отъ паденія съ корабельной мачты

Достигши Св. Земли и посѣтивъ на ней замѣчательныя для христіанина мѣста, Св Николай, возвратившись на родину, возъимѣлъ намѣреніе поселиться въ одномъ тамошнемъ монастырѣ и служить Богу уединенною молитвою и подвигами иноческаго житія. Но Господь предназначилъ ему другой путь, дабы свѣтильникъ былъ не подъ спудомъ, но на свѣщницѣ Во время молитвы Св Николай услышалъ голосъ свыше «если хочешь отъ меня получить вѣнецъ, Николай, войди во всенародный подвигъ» Услышавъ этотъ голосъ, св Николай ужаснулся и недоумѣвалъ, что бы значило это призваніе? Тотъ же голосъ вновь слышанъ былъ «Николай! это не та нива, на которой ты имѣешь принести ожидаемый Мною плодъ, иди къ людямъ, да прославится въ тебѣ Имя Мое» Значитъ, не всякому суждены иноческіе, монашескіе подвиги. Св Николай уразумѣлъ призваніе свое, онъ оставилъ избранное мѣсто и прибылъ въ Мѵры, главный городъ Ликіи, гдѣ никто не зналъ Св Николая

Въ то время, по случаю смерти Мѵрскаго архіепископа, въ Мѵры съѣхались епископы для избранія архіепископа на мѣсто умершаго Іоанна. Вслѣдствіе возникшихъ несогласій

при избраніи, епископы, понимая, что только Богъ можетъ просвѣтить и наставить ихъ при избраніи, обратились къ Нему съ молитвою Господь услышалъ ихъ молитву, и одному старѣйшему изъ нихъ открылъ Свою волю Во время молитвы сему епископу явился мужъ, сіяющій не земнымъ свѣтомъ, и повелѣлъ ему «стать ночью у дверей церковныхъ и наблюдать, кто первый войдетъ въ церковь Пришедшаго первымъ въ церковь и поставить во епископа,—имя мужу тому Николай» Епископъ о чудномъ явленіи ему во время молитвы разсказалъ прочимъ епископамъ, которые еще съ большимъ усердіемъ начали молиться Господу Видѣвшій же откровеніе епископъ сталъ на указанномъ ему мѣстѣ при дверяхъ и ожидалъ прихода Богомъ избраннаго мужа Когда настало время утрени, св. Николай, по обыкновенію своему, прежде другихъ пришелъ ко храму. Когда онъ пришелъ въ притворъ, то епископъ остановилъ его, и спросилъ его объ имени «Николай—рабъ святыни твоей, владыко», отвѣчалъ тихо и кротко угодникъ Божій Епископъ, взявъ св. Николая за руку, сказалъ «послѣдуй за мной, чадо», и, приведши его къ епископамъ и къ народу, воскликнулъ «пріимите, братіе, своего пастыря, котораго вамъ помазалъ Духъ Святый, котораго не человѣческое собраніе, но Самъ Богъ поставилъ. Теперь мы обрѣли и приняли того, кого желали и искали». Народъ радовался, ликовалъ и благодарилъ Бога Св Николай отрекался отъ епископскаго сана, считая себя недостойнымъ, но просьбы цѣлаго собора епископовъ и народа склонили его принять архіерейство Патріархъ Цареградскій (Константинопольскій) Меѳодій разсказываетъ, что предъ этимъ временемъ св Николай имѣлъ чудное видѣніе ночью ему явился Спаситель и вручилъ ему св. евангеліе, украшенное золотомъ и драгоцѣнными камнями, съ другой стороны Божія Матерь возложила на него епископскій омофоръ.

Чудно поставленный во епископа, св Николай для паствы своей былъ примѣромъ христіанской жизни Онъ разсуждалъ, что паству слѣдуетъ поучать не только словомъ, но преимущественно своею жизнію, а потому и свои христіанскіе подвиги и труды уже не скрывалъ отъ людей, помня слова Спасителя *тако да просвѣтится свѣтъ вашъ предъ человѣки, яко да видятъ ваша добрая дѣла и прославятъ Отца вашего, иже на небесѣхъ* (Матѳ. V, 16) Св Николай для паствы своей былъ образцомъ всѣхъ добрыхъ дѣлъ, нравомъ былъ кротокъ и незлобивъ, для сиротъ былъ отцемъ, для бѣдныхъ—милостивымъ подателемъ, въ бѣдахъ—помощникомъ, въ печали утѣшителемъ. Двери его дома были для всѣхъ отворены, всѣмъ приходящимъ былъ доступенъ. Въ помощники себѣ по управленію паствою св. Николай избралъ двухъ священниковъ, отличныхъ по жизни и просвѣщенію Павла Родійскаго и Ѳеодора Аскалонита Подъ управленіемъ такого епископа паства Ликійская наслаждалась миромъ и тишиною и процвѣтала благочестіемъ

Но миръ ея былъ нарушенъ гоненіемъ на христіанъ, особенно же на епископовъ и другихъ предстоятелей Церкви, которое воздвигнулъ императоръ Ликиній съ 319 года, язычникъ, подозрѣвавшій христіанскихъ священниковъ въ привязанности къ императору Константину Запрещено было епископамъ сноситься между собою, составлять соборы, посѣщать чужія епархіи, обращать язычниковъ, а всѣмъ воинамъ приказано было участвовать въ языческихъ жертвоприношеніяхъ Николай, не смотря на угрожающую опасность, безбоязненно поучалъ паству свою закону Христову, и готовъ былъ за Христа положить душу свою, посаженный въ темницу, онъ не переставалъ проповѣдывать Христа, слабыхъ утверждать въ вѣрѣ и узниковъ утѣшать словомъ Божіимъ Изъ темницы возвращенъ былъ къ своей паствѣ,

когда императоръ Константинъ Великій въ 323 году одержалъ рѣшительную побѣду надъ Ликиніемъ и сдѣлался единовластнымъ въ Римской имперіи

Но для Церкви Христовой вскорѣ наступило не менѣе бѣдственное время. Нѣкоторые лжеучители стали проповѣдывать ересь, другіе производили расколы. Во время жизни св. Николая особенно нарушала миръ церковный ересь Арія, вольнодумца-священника Александрійскаго, который *отвергалъ Божество Іисуса Христа.* Чтобы водворить миръ въ Церкви, императоръ Константинъ созвалъ въ г. Никею епископовъ изъ всѣхъ областей Соборъ этотъ былъ въ 325 году по Рождествѣ Христовомъ, и называется Первымъ вселенскимъ соборомъ, на немъ присутствовало 318 отцевъ Церкви,—въ числѣ ихъ былъ и святитель Николай. Повѣствуютъ, что св. Николай въ спорѣ съ Аріемъ не могъ равнодушно перенести богохульныхъ словъ его, и въ присутствіи всего собора ударилъ его по щекѣ За такой поступокъ святые отцы, бывшіе на соборѣ, вознегодовали на него, и лишили св. Николая архіерейскихъ отличій. Но нѣкоторые изъ благочестныхъ отцовъ собора удостоились видѣнія такого же, какое сподобился видѣть прежде св. Николай св. евангеліе и Божію Матерь, возлагающую омофоръ на св. Николая. Послѣ такого видѣнія святые отцы не смѣли уже осуждать святителя Николая, а, напротивъ, смотрѣли на него, какъ на великаго угодника Божія

Возвратившись къ своей паствѣ, св. Николай неустанно укрѣплялъ своими бесѣдами въ пасомыхъ вѣру во Христа, разоблачалъ неправое ученіе о Христѣ

Питая души своихъ пасомыхъ словомъ Божіимъ, св Николай не оставлялъ ихъ и въ нуждахъ тѣлесныхъ. Во время постигшаго городъ Мѵры голода Св Николай чуднымъ образомъ спасъ жителей отъ голодной смерти, внушивъ одному

иноземному торговцу во снѣ отправить хлѣбъ въ Мѵры, что онъ и исполнилъ, доставивъ, такимъ образомъ, возможность жителямъ города Мѵры пріобрѣсти покупкою хлѣбъ.

Во всѣхъ нуждахъ насомые обращались къ св Николаю, и находили его всегда готовымъ подать имъ помощь, защитить ихъ отъ бѣдъ и всѣхъ несправедливостей. Однажды для усмиренія мятежа во Фригіи императоръ Константинъ Великій отправилъ войско подъ предводительствомъ трехъ своихъ воеводъ Непотіана, Урса и Ерпилона Около береговъ Ликійскихъ посланное войско застигла на морѣ сильная буря, такъ что они должны были выждать, когда море утихнетъ Во время этой стоянки нѣкорые изъ воиновъ выходили на берегъ и тамъ грабили имущество у прибрежныхъ жителей и дѣлали имъ различныя оскорбленія, отчего между тѣми и другими происходили ссоры и брань. Св. Николай, услышавъ объ этомъ и желая умиротворить враждующихъ, самъ поспѣшилъ придти къ нимъ Всѣ жители и воеводы встрѣтили св Николая Онъ обратился съ вопросомъ къ воеводамъ «откуда они и куда идутъ?» Тѣ отвѣчали, что они посланы царемъ во Фригію для усмиренія мятежа Св. Николай убѣдилъ ихъ прежде возстановить спокойствіе и тишину въ своемъ войскѣ, что и было воеводами исполнено

Между тѣмъ въ отсутствіе св Николая въ городѣ Мѵрахъ случилось слѣдующее градоначальникъ, подкупленный нѣкоторыми изъ завистливыхъ и злыхъ людей, осудилъ на смерть трехъ гражданъ, неповинныхъ ни въ чемъ. Жители города, сѣтуя и плача о судьбѣ осужденныхъ, послали съ извѣстіемъ объ этомъ къ св Николаю. Посланные, пришедши къ святителю, говорили «весь городъ, владыко, ожидаетъ твоего возвращенія, если бы ты былъ въ городѣ, то градоначальникъ не посмѣлъ бы произнести такой несправедливый приговоръ». Св. Николай, услышавъ объ этомъ, по-

спѣшно отправился вмѣстѣ съ посланными отъ царя воеводами. Когда святитель пришелъ въ Мѵры, осужденные уже были на мѣстѣ казни, множество народа собрано было тамъ и уже палачъ обнаженнымъ мечемъ готовился исполнить несправедливый приговоръ. Св Николай, свободно прошедши среди народа, вырвалъ изъ рукъ палача мечъ и бросилъ его на землю, осужденныхъ же освободилъ отъ оковъ; никто изъ присутствующихъ не возбранялъ святителю это дѣлать, потому-что считали его великимъ предъ Богомъ и людьми. Градоначальникъ же, чувствуя себя виновнымъ, со слезами молилъ святителя о прощеніи, слагая вину свою на другихъ, но святитель Божій отвернулся отъ него.

Между тѣмъ бывшіе при этомъ воеводы, получивъ благословеніе св. Николая, отправились съ войсками во Фригію и, усмиривъ мятежъ, возвратились на родину, гдѣ царь, бояре и народъ встрѣтили ихъ съ почетомъ Но нашлись и враги, которые, завидуя ихъ славѣ, вознамѣрились погубить ихъ. Съ этою цѣлію они подкупили префекта Константинопольскаго, который донесъ царю про воеводъ, будто бы они злоумышляютъ на жизнь царя Царь приказалъ заключить ихъ въ тюрьму, клеветники же, опасаясь, что воеводы выйдутъ по суду оправданными, и тогда обнаружится ихъ клевета, убѣдили того же префекта донести царю, что воеводы и въ тюрьмѣ не оставляютъ своихъ замысловъ, а потому нужно ускорить ихъ смерть Несчастные воеводы, чувствуя себя совершенно невиновными, съ ужасомъ узнали о заговорѣ своихъ враговъ Лишившись возможности доказать свою невинность, они обратились съ молитвою къ святителю Николаю, въ присутствіи ихъ избавившему отъ напрасной смерти трехъ гражданъ. «Боже Николаевъ», молились они, «избавившій прежде трехъ мужей отъ неправедныя смерти, призри нынѣ и на насъ, ибо нѣтъ намъ между людьми помощ-

ника . , изми насъ изъ рукъ ищущихъ погубить души наша, поспѣши на помощь къ намъ и избави насъ невинныхъ отъ смерти» Богъ внялъ ихъ молитвѣ и послалъ имъ на помощь святаго своего угодника, великаго архіерея Николая, который въ ту же ночь явился во снѣ царю и сказалъ «отпусти заключенныхъ въ темницѣ трехъ воеводъ, ибо они оклеветаны безъ вины и напрасно страдаютъ». Затѣмъ, объяснивъ все дѣло, сказалъ «если не послушаешь меня и не отпустишь ихъ, то воздвигну противъ тебя мятежъ, какъ во Фригіи, и ты погибнешь» Удивленный царь спросилъ «кто ты таковъ?» Святитель отвѣчалъ «имя мнѣ Николай, я—Мурликійской митрополіи архіерей» Въ ту же ночь явился святитель во снѣ и префекту, который сообщилъ объ этомъ царю Оба дивились такому сновидѣнію.

Царь призвалъ къ себѣ изъ темницы трехъ воеводъ и сказалъ имъ «какія волхованія употребили вы, чтобы навести на насъ такой страшный сонъ?» Военачальники, съ удивленіемъ услышавъ сообщенное царемъ, не знали, что и отвѣчать ему, и только старались увѣрить царя въ своей невинности и напрасной клеветѣ на нихъ. Разговаривая съ царемъ, воеводы вдругъ увидѣли около царя сидящимъ св. Николая, невидимаго для другихъ, и громко стали просить его о помощи, называя святителя по имени. На вопросъ царя: «кто этотъ Николай?»—военачальникъ Непотіанъ подробно разсказалъ ему все, что зналъ о святителѣ. Тогда царь, освободивъ ихъ, сказалъ «не я вамъ даю жизнь, но Николай, великій служитель Господень, идите къ нему и благодарите его, скажите ему отъ меня, что я все повелѣнное имъ исполнилъ». При этомъ царь вручилъ имъ богатыя дары для Мурликійской Церкви.

Такъ же чудесно св. Николай спасъ многихъ отъ потопленія. Во время путешествія одного корабля въ страну

Ликійскую, поднялась на морѣ сильная буря, такъ что никто изъ бывшихъ на кораблѣ не надѣялся остаться живымъ, но вспомнили они великаго святителя Николая, о которомъ слышали, что онъ скорый въ бѣдахъ помощникъ, и начали просить его о помощи Св. Николай немедленно явился къ нимъ, взошелъ на корабль—и буря утихла. Спасая пловцевъ отъ смерти тѣлесной, св Николай заботился и объ ихъ душевномъ спасеніи. Прозорливо усмотрѣвъ въ нихъ нѣкоторые грѣховные навыки, святитель вразумлялъ ихъ вести жизнь благочестивую, цѣломудренную, и отпускалъ съ миромъ Достигнувъ глубокой старости, св. Николай, послѣ непродолжительной болѣзни, скончался въ 343 году по Рождествѣ Христовомъ, 6-го декабря. Честное тѣло его, при огромномъ стеченіи народа, положено было въ соборной церкви города Муръ Нетлѣнныя мощи его источали благовонное муро, помазуясь которымъ весьма многіе получали исцѣленіе отъ различныхъ болѣзней. Память его празднуется 6-го декабря

По причинѣ такой скорой помощи отъ святителя Николая и на морѣ, и на сушѣ въ разныхъ нуждахъ и бѣдахъ имя и память его, какъ покровителя путешествующихъ и величайшаго благодѣтеля, глубоко и высоко чтится не только во всемъ мірѣ христіанскомъ, но и не христіанскомъ И, кажется, нѣтъ такого святаго, которому такъ широко празднуется по свей Православной Россіи, какъ святому Николаю Чудотворцу. Память сего праведнаго со многими похвалами.

Мѣстно празднуются дни *многочисленныхъ храмовъ Божіихъ и обителей* иноческихъ, основанныхъ во имя святителя Николая, и дни св. *иконъ* его, явленныхъ и чудотворныхъ.

Особенно извѣстны и чтимы у Православныхъ образъ св Николая, именуемый *Мокрымъ*. Этотъ образъ въ пер-

вый разъ сдѣлался извѣстнымъ по бывшему во дни великаго князя Всеволода I (1078—1093) чуду Когда, по случаю наступившаго праздника св мучениковъ Бориса и Глѣба, православные христіане спѣшили со всѣхъ сторонъ въ Вышгородъ туда же отправился по Днѣпру на лодкѣ одинъ богатый кіевлянинъ вмѣстѣ съ женою своею и младенцемъ-сыномъ На возвратномъ пути изъ Вышгорода мать задремала и уронила въ рѣку младенца, который немедленно утонулъ. Огорченные родители стали призывать на помощь св. Николая и въ крайней горести прибыли въ свое жилище. Въ ту же ночь предъ заутренею пономари Кіево-софійскаго собора, пришедши отпирать церковь, услышали изъ нея крикъ младенца, и потомъ нашли въ ней самого младенца мокраго, который лежалъ предъ иконою святителя Николая Немедленно дали знать объ этомъ митрополиту, а митрополитъ велѣлъ объявить по всему городу Родители младенца вскорѣ нашлись и узнали въ немъ своего утопшаго сына къ изумленію всѣхъ. Съ того времени образъ, предъ которымъ найденъ мокрый младенецъ, сталъ называться образомъ Николая *Мокраго* Нынѣ этотъ образъ находится въ придѣлѣ Кіево-софійскаго собора, устроенномъ во имя святителя Николая.

Дворищенскій образъ св Николая, находящійся въ новгородскомъ Дворищинскомъ соборѣ Сія икона святителя Николая явилась въ 1113 году близъ Новгорода въ одномъ потокѣ на островѣ Липно, находящемся на озерѣ Ильменѣ Новгородскій князь Мстиславъ I Владимировичъ получившій чудесное исцѣленіе отъ этой иконы, основалъ на мѣстѣ явленія ея монастырь, называвшійся *Липенскимъ-Николаевскимъ*, и въ самомъ Новгородѣ на княжемъ дворѣ,—на Ярославѣ дворищѣ—заложилъ въ 1113 году каменную Церковь во имя св. чудотворца Николая, гдѣ икона сохраняется до-

селѣ и называется *дворищинскою* и самый храмъ *дворищинскимъ*

Зарайская или *корсунская* икона, пребывающая въ Зарайскѣ — въ соборномъ Никольскомъ храмѣ Прежде эта икона находилась въ Корсунѣ, въ церкви св Іакова, въ которой крестился равноапостольный князь Владиміръ Въ 1224 году одинъ корсунскій священникъ, по имени Евстаѳій, повинуясь гласу неоднократно являвшагося ему святителя Николая, съ этою иконою отправился изъ Корсуня и прибылъ въ землю рязанскую Здѣсь встрѣтили икону самъ князь рязанскій Ѳеодоръ Юрьевичъ и епископъ Евфросинъ святогорецъ, и видя многочисленныя чудеса отъ нея, создали во имя чудотворца Николая храмъ, въ которомъ первоначально она и была поставлена При этомъ храмѣ въ 1237 году погребены убіенный отъ Батыя князь Ѳеодоръ Юрьевичъ рязанскій и супруга его съ сыномъ княгиня Евпраксія, которая, услыша о убіеніи князя Ѳеодора, «абіе ринуся изъ превысокаго храма своего и со княземъ Иваномъ на среду земли и заразися до смерти съ сыномъ своимъ, и отъ сея вины зовется великій чудотворецъ *Зараски*, яко благовѣрная княгиня съ сыномъ себя заразиша»



Къ образу св Николая Зарайскаго древле питали великое благоговѣніе, народъ и великіе князья ходили въ Зарайскъ на поклоненіе чудотворному образу св Николая

Ратный чудотворный образъ, пребывающій въ соборной Церкви въ Бѣлгородѣ Курской губерніи, ежегодно 5-го мая выносимый съ крестнымъ ходомъ, въ память избавленія Бѣл-

города, заступленіемъ угодника Божія Николая, отъ нашествія татаръ, въ XIII вѣкѣ

Угрѣшскій явленный и чудотворный образъ—въ николаевскомъ угрѣшскомъ монастырѣ, основанномъ въ 1381 году въ 15 верстахъ отъ Москвы, по случаю явленія сего образа великому князю Димитрію Іоанновичу Донскому, во время похода его противъ Мамая, въ мѣстечкѣ Угрѣшѣ. Здѣсь послѣ славной побѣды, одержанной русскими надъ татарами, великій князь основалъ монастырь Угрѣшскій На поклоненіе угрѣшскому образу св. Николая древле ходили часто не только народъ, но и великіе князья и цари.

Великорѣцкая икона св Николая, находящаяся въ вятскомъ каѳедральномъ соборѣ Она же называется и *вятскою* Сія св икона явилась въ 1383 году въ княженіе великаго князя Димитрія Іоанновича Донскаго, въ вятской странѣ, въ чащѣ лѣса, при рѣкѣ, извѣстной подъ названіемъ Великой, отчего и самая икона получила свое наименованіе Мѣсто это находится нынѣ въ Орловскомъ уѣздѣ Вятской губерніи, въ одной верстѣ отъ села Великорѣцкаго и въ 65-ти отъ Вятки Икона явилась одному благочестивому поселянину, по близости того мѣста жившему. Бывши однажды по своей надобности въ нагорной части, увидѣлъ онъ нечаянно въ чащѣ подъ горою великій свѣтъ, какой бываетъ отъ множества горящихъ свѣчъ. Увлекаемый любопытствомъ, селянинъ пошелъ на свѣтъ и, усмотрѣвъ икону святителя, съ теплою вѣрою приблизился къ ней, взялъ ее и принесъ въ домъ свой. Здѣсь начали совершаться отъ нея великія чудеса, о которыхъ однако же онъ не объявлялъ никому нѣсколько времени Но распространившаяся мало-по-малу извѣстность о сихъ чудесахъ побудила мѣстныхъ жителей поставить на мѣстѣ явленія иконы часовню, съ перенесеніемъ въ нее самой иконы, а потомъ, по мѣрѣ умноженія чудесныхъ исцѣленій отъ

нея, съ благословенія московскаго митрополита, соорудить и Церковь во имя святителя, съ помѣщеніемъ въ ней чудотворной иконы св. Николая, впрочемъ не на томъ самомъ мѣстѣ, гдѣ она явилась, а неподалеку на иномъ, чудесно указанномъ, т е. гдѣ нынѣ село Великорѣцкое.

Спустя 168 лѣтъ послѣ явленія, именно въ 1551 году, духовныя и свѣтскія власти города Хлынова (древнее названіе Вятки) рѣшили перенести св. икону съ Великой рѣки въ свой городъ и, по перенесеніи, съ должною честію поставили въ храмѣ, устроенномъ во имя святителя, а въ утѣшеніе жителямъ Великорѣцкимъ дали обѣтъ ежегодно приходить со св иконою на мѣсто явленія ея Это совершается и донынѣ въ мѣсяцѣ маѣ. Притомъ положено, чтобы по недѣлѣ всѣхъ святыхъ, въ первую седмицу Петрова поста всѣмъ гражданамъ держать постъ и въ пятый день, т. е въ девятую пятницу отъ св. Пасхи, праздновать нарочито св Николаю и съ его чудотворною иконою совершать крестный ходъ вокругъ города

Св. Трифонъ, архимандритъ вятскій, основатель обители Хлыновской, по прибытіи въ Вятку чаще всего посѣщалъ церковь святителя Николая, гдѣ стоялъ чудотворный образъ, называемый Великорѣцкимъ, и призывалъ на помощь угодника Божія.

Слава о чудесахъ отъ иконы Великорѣцкой достигла Москвы Царь Іоаннъ Васильевичъ пожелалъ видѣть ее, и она въ 1552 году принесена была въ Москву для обновленія По завоеваніи Казани Іоаннъ Васильевичъ въ благодарность Богу построилъ въ Москвѣ у Флоровскихъ воротъ церковь во имя св. Троицы (нынѣ Василія Блаженнаго) съ придѣломъ св Николаю Вятскому. Въ 1556 году образъ Николая Вятскаго или Великорѣцкаго по обновленіи съ великою честію отпущенъ былъ изъ Москвы въ Вятку. Въ 1614—15

годахъ она по желанію царя Михаила Ѳеодоровича приносима была въ царствующій градъ

Кремлевская въ никольской башнѣ московскаго кремля, на стѣнѣ начертанная по подобію явленной въ 1403 году при великомъ князѣ Василіѣ Димитріевичѣ, и въ 1812 году во время разрушенія кремля французами чудесно уцѣлѣвшая. О чудесномъ сохраненіи иконы Кремлевской свидѣтельствуетъ начертанная на ней, по повелѣнію Императора Александра Павловича, слѣдующая надпись «въ 1812 году, во время непріятельскаго нашествія, твердыня сія почти вся была разрушена подрывомъ непріятеля, но чудесною силою Божіею св. образъ угодника Божія—святителя Николая, здѣ начертанный на самомъ камнѣ, и не только самый образъ, но и стекло, прикрывавшее оный, и фонарь со свѣщею, остались невредимы» Истину этой надписи подтверждаютъ многія лица, упоминающія о кремлевской иконѣ При освященіи Успенскаго собора въ 1813 году, августа 30-го, Августинъ, московскій архіепископъ, исчисляя чудеса Божьяго милосердія въ Москвѣ, во время опустошенія ея врагами, произнесъ въ своемъ словѣ «Никольская башня сверху до половины разрушена, стѣна съ сѣверной стороны оторвана; но образъ надъ вратами святителя и чудотворца Николая, и стекло, покрывавшее ликъ угодника сего, ни мало не потерпѣли поврежденія Самый фонарь, предъ образомъ на слабой верви повѣшенный, взрывомъ подкопа, разрушившимъ половину арсенала и башни Никольской, не былъ оторванъ». «При всѣхъ превратностяхъ и бѣдствіяхъ Москвы, землетрясеніяхъ и пожарахъ, говоритъ сочинитель памятниковъ Московской древности, икона св Николая на Никольской башнѣ осталась невредимою»

Гостунская или *Густынская* чудотворная икона святителя Николая, находящаяся въ церкви села Гостуни Калужской епархіи Лихвинскаго уѣзда По инымъ сказаніямъ

Гостунская икона въ 1506 году великимъ княземъ Василіемъ Іоанновичемъ перенесена въ Москву и находилась въ Московскомъ Гостунскомъ соборѣ, а при разобраніи этого собора въ 1816 году перенесена въ придѣлъ колокольни Іоанна Великаго, т. е Лѣствичника.

Колпинскій образъ святителя Николая, находящійся въ селѣ Колпинѣ, въ 25 верстахъ отъ С.-Петербурга Сказаніе о явленіи сего образа слѣдующее «1713 года мѣсяца декабря въ 23 день на рѣкѣ Ижорѣ на пильной мельницѣ явися образъ святаго Николая чудотворца сицевымъ образомъ. 1713 года въ ноябрѣ и декабрѣ мѣсяцахъ бывшіе работные люди при той пильной мельницѣ въ работѣ лежали чревною болѣзнію и опухолью ножною, т. е цинготною, и многіе работные люди умирали. А тогожъ декабря 22 дня въ нощи явися образъ Великаго святителя и чудотворца Николая въ больницѣ работному человѣку Каргопольскаго уѣзда именемъ Іакову, который лежалъ таковою-же болѣзнію близь смерти, и велѣлъ сей образъ въ больницѣ снять, понеже оный образъ лежалъ тамо никому невѣдомъ и не обрѣтомъ и весьма обветшавшій, а по осмотру того работника Іакова, оный святый образъ снятъ и поновленъ. Отъ того времени оная болѣзнь перестала и быша здравы по явленіи святителя и чудотворца Николая, иже и доднесь видимъ есть»

Прав русскій народъ издревле чтитъ св. Николая Мирликійскаго, какъ особеннаго избранника Божія, помощника и чудотворца Великое благоговѣніе прав. христіанъ къ св. Николаю чудотворцу выразилось во многихъ обстоятельствахъ жизни общественной и частной. Древле предки наши произносили имя его въ клятвахъ и договорахъ, во свидѣтельство своей вѣрности. Александръ, князь иверскій, въ грамотѣ къ Іоанну III Васильевичу въ 1492 году, между прочимъ называетъ себя ревностнымъ *обѣтникомъ Николая*.

Памятники народнаго благоговѣнія къ св Николаю повсюду въ нашемъ отечествѣ,—особенно въ Кіевѣ, Новгородѣ, Рязани, Можайскѣ и проч По имени святителя Николая называются городскія вороты въ Переславлѣ-Залѣсскомъ, въ Москвѣ и др Въ этой столицѣ называется Никольскою улица Китая города.

Особенно въ молитвахъ своихъ призываютъ святителя Николая—общаго для всѣхъ помощника православные, плавающіе по водамъ, потому что онъ многократно являлъ свое заступленіе обуреваемымъ волнами и утопавшимъ.

Впрочемъ не одни русскіе чтутъ святителя Николая. Имя его на Востокѣ столь громко, что и магометане усердно ставятъ свѣчи предъ его иконою, сами не разумѣя, какое чувство влечетъ ихъ къ сему побѣдителю народовъ, по значенію его имени. Его почитаютъ и язычники—забайкальскіе буряты, потому что онъ являетъ, какъ говорятъ они, свою чудесную помощь погибающимъ на моряхъ и водахъ. Буряты имѣютъ его иконы и называютъ его сѣдой старецъ. (См. мая 9-го, перенесеніе мощей его).

---

† Въ тотъ же день преставленіе блажен. МАКСИМА митрополита.

БЛАЖ. МАКСИМЪ, родомъ грекъ, прибывшій въ Кіевъ въ санѣ митрополита всей Россіи въ 1283 г.[92]), испыталъ много скорбей во время служенія своего —Лишь только прибылъ онъ въ Кіевъ, какъ отправился въ орду къ хану, чтобы быть утверждену въ своемъ званіи Въ слѣдующемъ году приглашалъ онъ къ себѣ епископовъ Россіи, вѣроятно для того, чтобы объявить содержаніе ханскаго ярлыка о духовенствѣ[93]) Въ 1285 г самъ

онъ путешествовалъ по епархіямъ Россіи для надзора за благочиніемъ [54]). Тогда-то встрѣчалъ его будущій преемникъ его, блаж игуменъ Петръ [55]). Тогда былъ онъ въ Новгородѣ и Владимірѣ [56]) Въ 1295 г. дѣла заставили его снова прибыть во Владиміръ,—онъ низвелъ здѣсь съ каѳедры епископа Іакова и посвятилъ Симона [57]) На югѣ, вблизи татаръ, только съ мечемъ въ рукѣ, можно было по временамъ имѣть покой. Грабежъ и насилія татарскихъ властей въ 1299 г дошли въ Кіевѣ до того, что не было болѣе возможности жить «Весь Кіевъ разбѣжался, говоритъ лѣтопись, митрополитъ Максимъ, не бывъ въ состояніи переносить насилія татаръ, поспѣшно удалился изъ Кіева въ Брянскъ, а отселѣ со всѣмъ имуществомъ переселился онъ въ суздальскую землю» [58]) —Не легко было святителю разстаться съ древнимъ мѣстомъ каѳедры и искать новое. Предшественникъ его большую часть времени проводилъ во Владимірѣ [59]), гдѣ жилъ вел князь но каѳедра его оставалась въ Кіевѣ. Теперь пришлось принимать другое рѣшеніе Князья и пастыри сѣвера, конечно, будутъ довольны близостію къ нимъ митрополита, но не будутъ довольны удаленіемъ его изъ Кіева князья и пастыри юга.—На самомъ сѣверѣ такъ непрочно мѣсто в. князя то онъ во Владимірѣ, то въ Переяславлѣ, то въ Твери Что дѣлать? Блаженный митрополитъ проливалъ теплыя молитвы предъ Богоматерію объ указаніи ему воли Божіей. И Богоматерь, благая Мать страждущихъ, успокоила святителя своимъ явленіемъ. Икона, современная святителю, изображаетъ святителя Максима пріемлющимъ омофоръ изъ рукъ Богоматери Надпись на иконѣ, хотя и не современная иконѣ, говоритъ. «сей святый и чудотворный образъ пресв Богородицы написанъ бысть въ л 6807 (1299) по видѣнію Максима митрополита владимірскаго и всея Руси, чудотворца, гречина родомъ, егда ему пришедшу отъ Кіева во Вла-

димиръ и отъ путнаго шествія въ келіи своей мало уснувшу, абіе видитъ, аки на явѣ, свѣтъ великъ и необыченъ и въ томъ свѣтѣ явися ему пречистая Дѣва Богородица, держащи на руку превѣчнаго Младенца и глагола рабе Мой Максиме! добрѣ пришелъ еси сѣмо посѣтити градъ Мой, и подаде ему омофоръ, глаголя пріими сей омофоръ и паси въ градѣ Моемъ словесныя овцы. Онъ же пріемъ возбудися отъ сна и въ келіи никого же видѣ И омофоръ обрѣтеся въ рущѣ его Онъ же страхомъ объятъ бысть на многъ часъ, абіе повѣда в к. Андрею и построиша ковчегъ златъ и положиша въ него той омофоръ и прославися сіе чудо по всей русской землѣ и Палестинѣ И повелѣ написати сей образъ тѣмъ подобіемъ, якоже видѣ Максимъ святый — А омофоръ святый во время безбожнаго



царевича Талыча, егда плѣни градъ и разори, гдѣ скончался, невѣдомо» [100]). Послѣ успокоительнаго видѣнія святитель смѣло приступилъ къ распоряженіямъ о своей каѳедрѣ Онъ перевелъ владимірскаго епископа Симеона въ Ростовъ и взялъ въ свое вѣдѣніе владимірскую епархію, во Владиміръ переведенъ и весь причтъ митрополита, а въ Кіевѣ для надзора за благочиніемъ стали жить намѣстники митрополита [101]) —Въ слѣдующемъ году былъ онъ въ Новгородѣ, гдѣ съ двумя епископами посвятилъ архіепископа Ѳеоктиста [102]) Въ половинѣ 1301 г засѣдалъ онъ на константинопольскомъ соборѣ, гдѣ по его волѣ Ѳеогностъ, сарайскій епископъ, предлагалъ для рѣшенія вопросы о нуждахъ русской Церкви и записывалъ отвѣты [103]) —Вѣроятно по возвращеніи съ сего собора митрополитъ разослалъ

«всѣмъ христіанамъ правовѣрнымъ» правило о постахъ и храненіи законнаго брака [104]) —Когда по смерти в. к Андрея престолъ великокняжескій по праву старѣйшинства слѣдовало занять тверскому князю Михаилу Ярославичу, а Юрій московскій по властолюбію шелъ въ орду искать того же престола блаж святитель со всею любовію уговаривалъ Юрія отказаться отъ недобрыхъ намѣреній. Юрій былъ не таковъ, чтобы слушаться святителя, ему нипочемъ было и нагло лгать предъ святителемъ «иду, отче, въ орду, но не хощу великаго княженія», говорилъ Юрій Это было въ 1304 г Въ слѣдующемъ году святитель съ утѣшеніемъ посадилъ во Владимірѣ на великокняжескій престолъ блаж князя Михаила [105]) —Дек 6-го 1305 г. святитель окончилъ подвигъ земной жизни своей и положенъ былъ во владимірскомъ соборѣ [106]) —Имя его—въ древнихъ святцахъ, гдѣ называется онъ святымъ и чудотворцемъ [107]) Извѣстно и «сказаніе о святомъ и блаженномъ митрополитѣ Максимѣ» [108]) —Новое извѣстіе говоритъ, что при поправкѣ пола во владимірскомъ соборѣ нечаянно сдвинута была крышка съ его гроба и въ гробѣ видѣли мощи и одѣяніе его [109])

СЕДЬМАГО ЧИСЛА

Св Амвросія, епископа Медіоланскаго.

Амвросій, сынъ префекта (генералъ-губернатора) Галліи и Испаніи, получилъ отличное образованіе въ словесности и правовѣдѣніи, занимался сначала адвокатурою и потомъ былъ консуляріемъ (губернаторомъ) Емиліи и Лигуріи (въ 370 году), которыхъ главнымъ городомъ былъ Медіоланъ (Миланъ) Префектъ Пробъ, назначая

его на это мѣсто, сказалъ ему «ступай, и веди себя не какъ судья, но какъ епископъ»

Въ концѣ 374 года умеръ медіоланскій епископъ Авксентій, аріанинъ Открылись споры о преемничествѣ ему Въ соборномъ храмѣ собрался народъ для выбора новаго епископа, аріане и православные желали имѣть епископа своего исповѣданія, и отъ споровъ дѣло стало доходить до борьбы. Амвросій явился въ храмъ, чтобы смотрѣть за порядкомъ, но едва онъ показался, какъ раздался крикъ «Амвросій—епископъ»!—и весь народъ убѣдилъ его принять управленіе Церковію Императоръ утвердилъ избраніе Амвросія до этого былъ только оглашеннымъ (имѣлъ 34 года), теперь онъ принялъ крещеніе, въ семь дней прошелъ всѣ церковныя степени и 7-го декабря 374 года посвященъ во епископа Предавшись изученію твореній великихъ отцовъ восточныхъ Аѳанасія Александрійскаго, Кирилла Іерусалимскаго и Василія Великаго, онъ восполнилъ скудость своего прежняго духовнаго образованія и былъ одинъ изъ краснорѣчивѣйшихъ проповѣдниковъ

Амвросій съ мужествомъ и твердостію защищалъ паству свою отъ нападокъ аріанъ, покровительствуемыхъ императрицею Юстиною, и въ 378 году написалъ для императора Грація опроверженіе аріанства. По его же убѣжденію Граціанъ принималъ мѣры и къ ослабленію язычества въ 382 году велѣлъ вынесть изъ сената статую Побѣды (Victoria) и лишилъ жрецовъ и прислужницъ (весталокъ) богини Весты казеннаго содержанія Языческая партія выдвинула своего претендента на императорскій престолъ, Максима, и Граціанъ былъ убитъ въ 383 году. Амвросій лично отправлялся въ Триръ къ Максиму и убѣдилъ его оставить въ покоѣ Италію и Валентиніана, сына Граціанова Когда же чрезъ пять лѣтъ Ѳеодосій Великій побѣдилъ и казнилъ Максима, то Амвросію

открылось еще болѣе удобства дѣйствовать на пользу Церкви и вѣры, но христіанское нелицепріятіе его не оставило безъ порицанія и вразумленія самого императора Ибо когда въ Солуни убиты были раздраженными гражданами нѣсколько императорскихъ чиновниковъ и Ѳеодосій за то велѣлъ неожиданно предать смерти собравшихся на игрище въ циркъ, то Амвросій послалъ ему письмо и вмѣстѣ наложилъ епитимію (запретилъ входъ въ церковь) впредь до публичнаго раскаянія

Амвросій святительствовалъ 23 года и скончался въ великую субботу 397 года. Отъ него имѣемъ торжественную пѣснь *Тебе Бога хвалимъ* (Te Deum laudamus), составленную въ благодарность Богу за побѣду надъ арианствомъ.

---

† Въ тотъ же день прест. преп. НИЛА, Столбенскаго

РОЖДЕНІЕ и воспитаніе преп. Нила было въ погостѣ Жабенскомъ деревской пятины, что нынѣ въ Валдайскомъ уѣздѣ [110]).—Нилъ съ юныхъ лѣтъ отличался кротостію и стремился въ пустыню —Повинуясь внутреннему влеченію, онъ постригся (1505 г) въ иноческо въ Крыпецкой обители преп. Саввы Почти десять лѣтъ провелъ здѣсь въ подвигахъ общежитія. Потомъ, по благословенію игумена, рѣшился на отшельническую жизнь и удалился на р. Серемлю (тогда Ржевскаго, нынѣ Осташковскаго уѣзда). Здѣсь поставивъ хижину, довольствовалъ онъ тѣло свое только травами, а духъ насыщалъ молитвою и богомыслемъ Мнимый чтитель евангелія скажетъ къ чему такая суровость къ себѣ? «Умный боится и убѣгаетъ зла, а глупый смѣлъ и самонадѣянъ» (Прит XIV, 16), говоритъ боговдохновен-

ный мудрецъ. Спаситель поучаетъ «широкія врата и пространный путь ведутъ въ погибель и многіе идутъ ими (Матѳ VII, 13) Блаж Нилъ не давалъ простора желаніямъ плоти и жилъ по духу, для Господа. Потому-то и Господь былъ съ нимъ Разъ хотѣли напасть на него злые люди, онъ вышелъ къ нимъ навстрѣчу съ иконою Богоматери, а они бѣжали —Къ нему приходили многіе за наставленіями и съ просьбою о молитвѣ, жизнь его была полезна для многихъ Но онъ считалъ себя не утвердившимся въ добрѣ, а извѣстность имени его—опасною для души. Потому сильно желалъ онъ безмолвія —Разъ послѣ молитвы дремалъ онъ и услышалъ голосъ «Нилъ! иди на озеро Селигеръ, тамъ на островѣ Столбенскомъ можешь спастись» Узнавъ распросами отъ приходившихъ къ нему, гдѣ и каковъ Столбенскій островъ, Нилъ въ радости о готовомъ для него безмолвіи рѣшился оставить не совсѣмъ покойное мѣсто свое Понынѣ часовня и келья, окруженныя группою вѣковыхъ деревьевъ, остаются памятникомъ пребыванія преподобнаго на Серемлѣ, составляя предметъ благоговѣйнаго уваженія для окрестныхъ жителей [111]). Здѣсь преподобный Нилъ прожилъ 13 лѣтъ

Столбенскій островъ на озерѣ Селигерѣ, заключая въ себѣ около 8 десятинъ пространства, въ XVI вѣкѣ весь покрытъ былъ дремучимъ лѣсомъ. Отъ нынѣшняго г Осташкова, если плыть водою, онъ въ 9 верстахъ Преподобный Нилъ радъ былъ такому тихому мѣсту. На первый разъ онъ выкопалъ здѣсь въ горѣ пещеру и прожилъ въ ней зиму (1528 г) —Потомъ поставилъ себѣ небольшую келью и часовню, для овощей воздѣлалъ онъ землю, а безъ того питался ягодами и травою Отшельникъ утѣшался тѣмъ, что славилъ Господа вмѣстѣ съ природою, не развлекаясь людьми —Плоть не докучала ему,— онъ—подвижникъ не одного года. Духу была свобода славить Господа своего

Отшельникъ не просилъ у людей, ничѣмъ не тревожилъ ихъ. Казалось бы, и имъ не за-что тревожить его Но таковы страсти людскія, были и будутъ онѣ возстаютъ съ злостію на пустынника и за то одно зачѣмъ онъ не живетъ такъ, какъ живутъ другіе? Зачѣмъ онъ въ пустынѣ, а не въ міру? А тутъ смотри и житейская мудрость подаетъ свой голосъ къ чему эти пустынники? Податей не платятъ А услуги нравственной жизни обществу? Ну,—впереди ихъ разсчеты корысти подскажутъ свою умную претензію. Пусть для селигерцовъ островъ вовсе былъ безполезенъ, при множествѣ лѣсовъ и пустошей но зачѣмъ онъ будетъ полезнымъ для другихъ? Подумайте и согласитесь, что новый меркантильный соціализмъ думаетъ точно также. И вотъ селигерцы начали опустошать лѣсъ на островѣ. Напрасно упрашивалъ ихъ преподобный прекратить не нужное и потому преступное истребленіе лѣса. Злость разлютовалась Зажженъ былъ лѣсъ, чтобы сжечь и самого пустынника. Пламя съ яростію пожирало деревья и готово было уничтожить отшельника. Отшельникъ стоялъ на молитвѣ, взывая къ Богу о помощи И вотъ силою Божіею пламень погасъ, какъ только дошелъ до горы отшельника

Разъ пришли къ отшельнику охотники до чужаго добра и требовали денегъ. Когда же не думали о монахахъ, что у нихъ и денегъ много и живутъ они роскошно? «Чада! сказалъ гостямъ своимъ преп Нилъ, все сокровище мое—въ углу кельи». Тамъ стояла у него икона Богоматери. Разбойники бросились искать деньги и—ослѣпли —Въ слезахъ раскаянія просили они прощенія себѣ.—Нилъ преподалъ имъ наставленіе жить честно, не волноваться завистью слѣпою, помнить волю Божію въ потѣ лица твоего снѣси хлѣбъ твой: потомъ сжалившись надъ ними, молитвами возвратилъ имъ зрѣніе.—По смерти преподобнаго, но не прежде, согласно съ

заповѣдію преподобнаго, они разсказывали сами, что было съ ними и за что?

Иные были и добры къ пустыннику —Рыбаки по временамъ присылали ему рыбу И онъ не оставлялъ ихъ безъ наставленій. Разъ послали они рыбу съ однимъ товарищемъ своимъ но преподобный, увидѣвъ его издали, затворилъ окошко и тотъ принужденъ былъ воротиться назадъ «Конечно, братъ, ты совершилъ какой нибудь грѣхъ, почему святой не принялъ тебя», сказали ему товарищи И тотъ сознался въ нечестномъ, плотскомъ, грѣхѣ.—Они послали другого товарища и преподобный принялъ отъ него рыбу и благословилъ его —Не одинъ десятокъ лѣтъ подвизался преподобный на островѣ Вызженный злыми людьми лѣсъ поднялся Урокъ, данный объ островѣ молитвы или забылся, или казался не важнымъ. Подобный тѣмъ людямъ опять сталъ рубить лѣсъ, но вдругъ упалъ, оглушенный громомъ.—Очнувшись, онъ далъ себѣ слово никогда не касаться посвященнаго на служеніе Богу.

Святый старецъ охотно преподавалъ наставленія желавшимъ спасенія, причемъ инымъ говорилъ голосомъ строгости Одинъ, оскверненный плотскимъ грѣхомъ, безстыдно пришелъ къ преподобному но былъ обличенъ въ грѣхѣ и съ того времени сталъ жить въ страхѣ Божіемъ. Опытнаго въ духовной жизни отшельника посѣщали многіе съ пользою для себя.—самоотверженное подвижничество его уже само по себѣ давало уроки каждому, кто всматривался въ него

Преподобный и для отдыха не ложился на одръ или на землю, утомленный трудами, онъ опирался на двухъ костыляхъ и такъ предавался дремотѣ.

Въ послѣднее время свое св. Нилъ жилъ въ пещерѣ, приготовивъ въ ней гробъ, и молитвою готовился къ переселенію въ вѣчность.—Извѣщенный о близкой кончинѣ, онъ

молилъ Господа удостоить его причастія св Таинъ предъ смертію Великій подвижникъ, столько возвысившійся въ духовной жизни, считалъ нужнымъ для себя причаститься тѣла и крови Христовой, не такъ онъ думалъ, какъ думаютъ мнимо-духовные христіане, или какъ бѣдняки—безпоповцы. По молитвѣ святаго, св желаніе его исполнилось На островъ прибылъ посѣтить отшельника духовный отецъ его Сергій, игуменъ Никольскаго монастыря, что на Рожку, блаженный отецъ исповѣдался и причастился св Таинъ, онъ просилъ игумена и еще посѣтить его.—На другой день игуменъ пришелъ съ братіею и уже засталъ преподобнаго почившимъ. Св. старецъ стоялъ, опершись на двухъ костыляхъ такъ нашли его. Онъ преставился 7 дек 1554 г послѣ 26 лѣтъ пребыванія на пустынномъ островѣ [112]).

По кончинѣ великаго отшельника, островъ остался по прежнему пустыннымъ но—надъ нимъ сіяла слава великаго подвижника Спустя пять лѣтъ (1560 г) новгородскій игуменъ Антоній и Германъ, іеромонахъ Рожковскаго монастыря (нынѣ погоста, наход. въ 4 вер. отъ Нилова острова), возобновили часовню преподобнаго и надъ могилою его устроили гробницу. Спустя три года оставили они островъ. Но начали время отъ времени совершаться чудеса живымъ во Господѣ угодникомъ Его.

Осташковскій житель Іоаннъ Куровъ похитилъ покровъ съ гробницы блаженнаго, но впалъ въ разслабленіе тѣла и изступленіе ума Спустя полгода, нѣсколько пришедши въ себя, почувствовалъ онъ грѣхъ свой и, привезенный къ гробницѣ блаженнаго, совсѣмъ исцѣлился.

Не одинъ изъ покушавшихся нарушить заповѣдь блаженнаго о лѣсѣ испытывалъ на себѣ гнѣвъ Божій.

Осташковецъ Никита, посѣщавшій Нила при его жизни, впалъ въ изступленіе ума. Во время мученій его не разъ яв-

лялся ему преподобный и приводилъ его въ покой, а сынъ Никиты Сильвестръ, страдавшій глазною болѣзнію, какъ только отеръ больные глаза покровомъ святаго, прозрѣлъ

Слуга боярина Бѣльскаго, плывя по озеру мимо Столбенскаго острова, говорилъ себѣ съ наглою дерзостію «хотя и святымъ считаютъ тебя, Нилъ, но я проѣду мимо тебя» Онъ прибылъ въ Осташковъ но здѣсь стала страшно мучить его каменная болѣзнь, такъ что захватывало ему дыханіе. Познавъ свою дерзость, привезенъ онъ былъ на островъ Нила и здѣсь получилъ исцѣленіе Въ другое время явился ему въ ночномъ видѣніи преподобный и говоритъ «по твоему нѣтъ чудесъ, но слушай» и разсказалъ ему о разныхъ чудесахъ, совершенныхъ имъ. Это было въ 1589 г



прибылъ въ пустыню, уже славившуюся чудесами отшельника Спустя 4 года онъ и странникъ Борисъ холмогорецъ построили здѣсь храмъ въ честь Богоявленія и основалась обитель Въ 1595 г написанъ былъ ликъ преподобнаго иноками Оршина монастыря, по разсказамъ

Германъ во второй разъ (1590 г) лично знавшихъ преподобнаго Ликъ написанъ былъ такъ удачно, что оказался весьма сходнымъ съ подлинникомъ при открытіи мощей его, какъ и по видѣніямъ Вслѣдъ затѣмъ опредѣлено чтить память пр Нила [113]).

Чудеса святаго продолжались

Постриженный въ иночество въ Ниловой пустыни съ именемъ Нектарія, дядя славнаго при Петрѣ Магницкаго, съ 1620 г. игуменъ Ниловой пустыни, привелъ пустынь въ цвѣтущее состояніе. Съ 1634 г. митрополитъ Тобольскій, съ

1639 г. возвратился онъ опять въ любимую пустынь и на его пожертвованіе положено строить каменный храмъ [114]). При копаніи рвовъ, 1667 г. мая 27 д. открылись нетлѣнныя мощи преподобнаго Нила, и чудеса умножились [115]) Нынѣ онѣ открыто почиваютъ въ серебряной ракѣ. При мощахъ преподобнаго хранятся келейная его Владимірская икона Богоматери, извѣстная по чудесамъ схима его, лежавшая въ землѣ 112 лѣтъ. Въ 27 д. мая, въ день открытія мощей, каждый годъ бываетъ крестный ходъ изъ Осташкова въ Нилову пустынь, при многочисленномъ стеченіи народа, всѣ богомольцы и странники покоятся и питаются обителію, какъ въ праздникъ, такъ и въ другое время [116]).

---

† Въ тотъ же день преставленіе преподобнаго Антонія Сійскаго.

РОДИТЕЛИ блаженнаго Антонія, въ мірѣ Андрея, были богатые и благочестивые земледѣльцы Двинской волости деревни Кехты, вышедшіе изъ Новгорода [117]) Андрей былъ старшій сынъ ихъ и былъ даровитый и красивый собою, отданный учиться грамотѣ, онъ скоро выучился ей, потомъ научился иконописанію, войдя въ силы отрока, онъ почтителенъ былъ къ родителямъ, но не имѣлъ охоты къ ихъ занятію, къ земледѣлію, любимымъ занятіемъ его было писать иконы, потомъ ходить въ храмъ Божій По смерти родителей отправился онъ въ Новгородъ и тамъ пять лѣтъ



служилъ у одного боярина, по совѣту его вступилъ въ бракъ, но чрезъ годъ жена умерла и онъ рѣшился разстаться съ суетою міра Возвратясь въ домъ свой, онъ раздалъ свою часть нищимъ и въ одной одеждѣ отправился въ Пахоміеву пустынь на р Кену На дорогѣ заснувъ, видѣлъ онъ во снѣ мужъ благолѣпный, съ крестомъ въ рукѣ, говорилъ ему «возьми крестъ свой и не бойся вступить въ подвигъ» и осѣнилъ его крестомъ Проснувшись, провелъ онъ остальную ночь въ молитвѣ. Блаженный Пахомій, облекши его въ иноческую одежду съ именемъ Антонія, держалъ его въ своей кельѣ. Ему было 30 лѣтъ и это было въ 1508 году [118]) Антоній прежде всѣхъ являлся въ храмъ на молитву, трудился на поварнѣ, нося воду и готовя дрова, пищу принималъ чрезъ день и то не до сытости, память о смерти и судѣ постоянно хранилъ въ сердцѣ. Посвященный въ іеромонашество, одинъ совершалъ служеніе въ храмѣ,—другаго іеромонаха не было,—и вмѣстѣ съ тѣмъ ходилъ на работы наравнѣ съ прочими, здоровье его было такъ крѣпко, что могъ онъ трудиться за двухъ.

По любви къ пустынному уединенію, по благословенію игумена оставилъ онъ Пахоміеву пустынь и съ двумя братьями, Александромъ и Іоакимомъ, отправился на рѣку Шелексну, здѣсь избрано мѣсто для пустынной жизни, поставленъ небольшой храмъ св. Николая и нѣсколько келій, это было въ 1513 г Къ тремъ пустынникамъ присоединились еще четыре инока, и преподобный прожилъ здѣсь семь лѣтъ Сосѣдніе жители стали тѣснить пустынниковъ и они ушли еще дальше на сѣверъ [119]).

Въ глухомъ сѣверѣ звѣроловъ показалъ пустынникамъ мѣсто удобное для пустынной жизни, Михайловъ островъ, окруженный глубокими озерами и омываемый съ одной стороны рѣкою Сіею, вытекающею изъ озеръ. Мѣсто было совершенно дикое—тундра и лѣсъ, озера и чащи непролазныя,

оленей, лисицъ, медвѣдей, волковъ—множество, и только по временамъ звѣроловы заходили сюда, гонялись за звѣремъ, но еще не обиталъ здѣсь человѣкъ Антоній поставилъ тутъ часовню и для себя съ братіею хижину. Это было въ 1520 г., на 42 году жизни Антоніевой Три года проведено здѣсь въ крайней скудости и въ тяжеломъ трудѣ Антоній очищалъ лѣсъ и копалъ землю, чтобы сдѣлать мѣсто сноснымъ для житья, братія начинали роптать на скудость, но неожиданно неизвѣстный христолюбецъ доставилъ имъ хлѣбъ, муку, масло и сверхъ того деньги на построеніе обители. Сборщикъ доходовъ новгородскаго архіепископа Василій Бебрь въ увѣренности, что у Антонія много денегъ, вздумалъ добыть богатый доходъ для себя, онъ послалъ извѣстныхъ ему людей ограбить пустынниковъ, но послѣ самъ же съ раскаяніемъ говорилъ Антонію, что хищникамъ представилось, будто обитель окружена стражею [120]) —Съ того времени начали посѣщать пустынь Антонія богомольцы и доставлять средства къ жизни

Когда число учениковъ умножилось два старшіе Александръ и Исаія отправлены въ Москву испросить у в. к. Василія дозволеніе занять дикое мѣсто пустынною обителію, и получена грамота, тогда построили обширный деревянный храмъ св. Троицы. Мѣстный храмовой образъ написанъ былъ самимъ Антоніемъ и съ молебнымъ пѣніемъ поставленъ въ иконостасъ Разъ послѣ утренняго пѣнія оставили незагашенную свѣчу, храмъ объятъ былъ пламенемъ, когда вся братія была на работѣ съ Антоніемъ, весь храмъ и вся утварь сгорѣли, осталась только Антоніева икона св Троицы Построенъ новый храмъ и другой теплый при трапезѣ По общей просьбѣ братіи, Антоній принялъ званіе игумена но продолжалъ быть примѣромъ любви къ труду, онъ каждый день былъ въ храмѣ при каждомъ богослуженіи и потомъ въ худой одеждѣ то чистилъ онъ лѣсъ, то трудился на пашнѣ, то занимался иконною ра-

ботою. Праздности не любилъ ни въ себѣ, ни въ другихъ, о больныхъ заботился съ отеческою любовію, пища и одежда были у него для всѣхъ одинаковыя, нетрезвость считалъ нетерпимымъ грѣхомъ.—Преподобный внушалъ братіи никогда не увлекаться гнѣвомъ, жить въ кротости, терпѣніи и любви. Еще при жизни Антонія при иконѣ св Троицы получались исцѣленія

Распространившаяся слава объ Антоніѣ не веселила Антонія, посѣтители и хлопоты начальствованія были докучливы, отнимая время у безмолвія. Потому, избравъ на свое мѣсто ученика Ѳеоктиста, Антоній съ однимъ простымъ инокомъ поселился въ мѣстѣ мало доступномъ мѣсто окружено было горами, какъ стѣнами, горы покрыты лѣсомъ, при подошвѣ горъ озеро Падунь, на скатѣ горы между березами поставлена была часовня съ кельею, и здѣсь-то Антоній началъ подвизаться въ безмолвіи Ночи проводимы были въ молитвѣ, а днемъ трудами рукъ своихъ добывалъ онъ себѣ пропитаніе, въ знойные дни садился обнаженный до пояса и комары терзали тѣло его. Такъ прошло два года.

Ѳеоктистъ отказался отъ игуменства и братія объявили Антонію, что если онъ не приметъ опять игуменства, они разойдутся въ разныя стороны Антоній принужденъ былъ опять игуменствовать.

Предъ кончиною своею, по просьбѣ учениковъ, оставилъ онъ духовную грамоту. «Братія и отцы!» писалъ онъ, «видите, постигла меня грѣшнаго старость,—часто подвергаюсь болѣзни, которою и теперь отягченъ Всѣ болѣзни мои говорятъ мнѣ объ одномъ—о смерти и о страшномъ судѣ той жизни. Сердце мое смущено отъ грознаго исхода и страхъ смерти напалъ на меня —Вы любовію своею понуждаете меня грѣшнаго написать, какъ вамъ жить послѣ моей смерти Господь Богъ видитъ мои беззаконія и въ вашихъ глазахъ мои

грѣхи Вы просите превышающее силы мои.—Вы видѣли,— не былъ я примѣромъ ни одной добродѣтели Вы называли меня грѣшнаго отцемъ своимъ, пастыремъ и учителемъ но я не пастырь и не учитель Одинъ есть Пастырь Христосъ Неразуміемъ своимъ я грѣшный разорялъ ваше богоугодное житіе Но не отчаяваюсь я въ своемъ спасеніи, а надѣюсь на милость Божію и на ваши молитвы Богъ говоритъ «не пріидохъ призвати праведники, но грѣшники на покаяніе». Святыми молитвами вашими, по слову пророка, возлагаю на Господа печаль мою пусть творитъ со мною, что Ему угодно, Онъ хощетъ, чтобы всѣ спаслись и пришли въ уразумѣніе истины

«Много бы нужно писать вамъ изъ св Писанія. Но вы знаете, что я умѣю грамотѣ лишь отчасти, да и боюсь Владыки моего Христа, Который сказалъ, что прежде надобно самому дѣлать и потомъ учить Такъ, поручаю монастырь свой и васъ Богу и пречистой Матери Его и преп Сергію Назначаю вамъ въ монастырь, по вашей просьбѣ, строителя старца Кирилла, пусть съ нимъ священники—соборно рѣшаютъ монастырскія дѣла въ трапезѣ, при всей братіи. Если иные строптивые и раскольники не захотятъ жить по монастырскому чину, не станутъ повиноваться строителю и братіи выгонять ихъ изъ обители въ страхъ прочимъ, если же такой возвратится съ раскаяніемъ, то принять его какъ своего, простить и не считать врагомъ, а братомъ . Прежде всего имѣйте страхъ Божій въ душѣ, да вселится въ васъ Духъ Святый и научитъ васъ всякой истинѣ Живите общею жизнію, по духу и тѣлу, въ пищѣ и одеждѣ, по заповѣди св отцевъ Строитель пусть довольствуется братскою трапезою, не прибавляя себѣ ничего, тоже—въ одеждѣ и обуви, развѣ по особенному усмотрѣнію.—Не держите хмѣльнаго въ монастырѣ и не принимайте отъ христолюбивыхъ —Женскій

полъ отнюдь не долженъ ночевать въ монастырѣ и міряне не должны ночевать въ кельяхъ вмѣстѣ съ братіями —Поите и кормите бѣдныхъ досыта, подавайте милостыню, чтобы не обѣднѣло это святое мѣсто. Здоровые изъ братіи, для своего спасенія, не должны оставаться безъ работъ Не дозволяйте ставить дворовъ вокругъ монастыря, скотный дворъ пусть стоитъ за озеромъ —Молю васъ, храните это

Да будетъ съ вами милость Божія и пречистой Богородицы и молитвы преп. Сергія, нынѣ и присно и во вѣки вѣковъ, аминь» [121]).

Передавъ управленіе обителію ученику своему, преп Антоній мирно почилъ на 79 году жизни своей, дек 7 1556 г [122])

Память преп Антонія установлено праздновать въ 1579 г. По писцовой книгѣ 1627 г. видимъ въ Сійской обители храмъ во имя преп. Антонія сійскаго [123]) Вѣрный рабъ Божій прославился множествомъ чудесъ, которыя совершались то при мощахъ его, то явленіями его въ домѣ больныхъ, или на морѣ. Вотъ одинъ изъ замѣчательныхъ случаевъ Священникъ сосѣдняго села Харитонъ, по обыкновенной зависти, возбуждалъ ропотъ противъ обители между окрестными жителями и хулилъ преподобнаго основателя ея. Разъ шелъ онъ къ вечернѣ и внезапно ослѣпъ. Спустя нѣсколько дней понялъ онъ грѣхъ свой и сталъ каяться въ томъ, когда призвалъ онъ на помощь Антонія, зрѣніе возвратилось ему и послѣ того поступилъ онъ въ Сійскій монастырь

Преподобный сійскій любилъ писать св иконы Въ обители его остается руки его, кромѣ чудотворнаго образа св. Троицы, икона Богоматери, во многихъ другихъ мѣстахъ архангельскаго края еще цѣлы иконы искуснаго письма его При немъ многіе изъ братіи занимались писаніемъ иконъ. Эта любовь къ иконописанію долго оставалась въ его оби-

тели и послѣ его кончины Нынѣ хранится тамъ книга съ рисунками 17 в. [124]). Преподобный и по кончинѣ однимъ изъ чудесъ показалъ, что украшать храмы иконами считаетъ онъ за дѣло святое Питиримъ, бывшій игуменъ комельской Николаевской обители, живя на покоѣ въ Сійскомъ монастырѣ, много занимался писаніемъ иконъ новыхъ и поновленіемъ старыхъ но онъ сталъ тяжко боленъ, болѣзнь усилилась наконецъ до того, что онъ близокъ былъ къ смерти Въ тонкомъ снѣ видитъ онъ, что отъ гробницы преподобнаго идетъ въ келію его старецъ, согбенный лѣтами, но благолѣпный, покрытый сѣдинами. «Хочешь ли быть здоровымъ и окончить начатое»? спросилъ больнаго старецъ «Хочу, но не могу,» отвѣчалъ Питиримъ «Св. Троица исцѣляетъ тебя, сказалъ явившійся, не ослабѣвай въ дѣлѣ твоемъ, я настоятель Антоній пришелъ посѣтить тебя въ болѣзни» —Питиримъ почувствовалъ себя здоровымъ.

Купецъ плылъ съ товаромъ къ устью Двины,—въ карбазѣ его была и монастырская рыба,—поднялась буря, волны катились горами, пловцы отчаялись въ спасеніи Неожиданно купецъ видитъ вблизи себя старца, который мантіею прогоняетъ волны отъ карбаза. «Ты призываешь многихъ на помощь, сказалъ онъ изумленному, а меня не зовешь, хотя тутъ есть собственность нашей обители, но—Богъ устроитъ тишину» —Кто ты, человѣкъ Божій? спросилъ пловецъ Явившійся назвалъ себя Антоніемъ и сталъ невидимъ. Съ той минуты море стало утихать и подулъ попутный вѣтръ.—Купецъ прибылъ въ монастырь и принялъ здѣсь постриженіе въ иночество

---

† Въ тотъ же день память преп. ГРИГОРІЯ

ОТЕЧЕСТВОМЪ св Григорія, ктитора аѳонской обители Григоріата, была Сербія. Такъ говоритъ преданіе и такъ говорится въ службѣ ему. Путешественникъ Барскій въ первое свое посѣщеніе Аѳона видѣлъ въ Григоріевой обители много славянскихъ книгъ, памятникъ того, что здѣсь подвизались славяне, хотя потомъ возобладали обителію греки На западѣ монастыря, на четверть часа пути отъ обители (въ верстѣ), понынѣ извѣстна пещера, въ которой подвизался преп Григорій Устроенная преподобнымъ обителъ посвящена была свят Николаю Но она какъ въ давнія времена, такъ и нынѣ въ честь основателя своего называется Григоріевою. По актамъ аѳонскимъ находили подпись пр Григорія подъ актомъ 1405 г Къ сожалѣнію и актъ и описаніе жизни преподобнаго куда-то скрылись. По словамъ грековъ, какъ бумаги и книги обители, такъ и мощи преп. Григорія въ пожаръ 1761 г унесены были сербскими иноками съ Аѳона. Когда бы это была правда! [125])



ВОСЬМАГО ЧИСЛА

Преп. ПАТАПІЯ

РОДОМЪ изъ Ѳивъ египетскихъ, онъ, достигши совершеннаго возраста, удалился въ пустыню и подвизался въ трудахъ, молитвахъ и постахъ Когда

же начали посѣщать его и безпокоить странники, искавшіе совѣтовъ и молитвъ, то удалился въ Константинополь и, близъ Влахернскаго храма у городской стѣны сдѣлавъ себѣ шалашъ, пребывалъ въ немъ до смерти, послѣдовавшей въ глубокой старости въ VI вѣкѣ Похороненъ былъ въ церкви Іоанна Предтечи Богъ еще при жизни прославилъ его даромъ прозорливости и чудесъ Св Андрей Критскій († 712 г.) составилъ въ честь его два похвальныхъ слова, гдѣ упоминаетъ о совершенныхъ имъ чудесахъ о исцѣленіи слѣпаго, о исцѣленіи страдавшаго водяною болѣзнію и одержимаго бѣсомъ, о исцѣленіи рака на груди женщимы

Въ сей же день св апостоловъ *Сосѳена, Аполлоса, Тихика, Епафродита, Кифы и Онисифора.* О нихъ см въ соборѣ LXX, 4-го января, также 7-го и 10-го сентября и 30-го марта.

---

† Въ тотъ же день преставленіе преп. КИРИЛЛА Челмскаго.

ПРЕП. КИРИЛЛЪ Челмскій принадлежалъ къ числу просвѣтителей дикой страны Чуди. Его-то особенно имѣлъ въ виду иностранный посолъ, бывшій въ Москвѣ въ 1516 и 1524 г , когда писалъ «иноки-пустынники, долгое время посѣвая щедрою рукою слово Божіе между идолопоклонниками, многихъ изъ нихъ давно уже обратили къ христіанской вѣрѣ Терпя голодъ и подвергая опасности самую жизнь, не ожидали и не искали они никакихъ выгодъ для себя, единственная цѣль ихъ была угодить Господу и обратить на путь истины заблудшія души» [126])

Бѣлозерскій князь, ревнуя объ успѣхахъ св. вѣры меж-

ду дикою чудью (это былъ благовѣрный князь Глѣбъ Васильевичъ, † 1278 г), послѣ того, какъ наказалъ «чудь бѣлоглазую» за злодѣйскія нападенія на бѣлозерскія поселенія христіанъ, основалъ въ каркунъ-пуоли (въ медвѣжей сторонѣ) городъ Каргополь [127]) —Искренній ученикъ евангелія Христова, блаж *Вассіянъ* вскорѣ затѣмъ основалъ здѣсь Спасскую обитель, служа для всѣхъ примѣромъ терпѣливой любви [128]). Спустя лѣтъ 30 послѣ кончины Вассіяновой, на горѣ Челмѣ, въ 50 верстахъ отъ Каргополя, поселился преп. Кириллъ [129]) Постриженникъ обители преп Антонія римлянина, онъ 6 лѣтъ испытывалъ себя въ этой обители подвигами послушанія, 3 года странствовалъ по пустынямъ, ища мѣста по душѣ своей, наконецъ пришелъ въ дикую каргопольскую сторону и по извѣщенію Божію избралъ себѣ для постояннаго пребыванія уединенную гору Челму Мѣсто было дикое, но красивое. При подошвѣ горы съ одной стороны обширное озеро Лекшма, съ другой небольшое озеро Челма съ протекающею чрезъ него рѣкою Гора покрыта была лѣсомъ и въ лѣтнее время въ травѣ много было ягодъ Для пустынника всего дороже было то, что мѣсто было совершенно тихое и пустынное —Пустынолюбивая душа Кирилла предпочла дикую сторону другимъ, которыя видѣлъ онъ, и оттого, что эта сторона уже была ему знакома, онъ рѣшился посвятить жизнь свою на служеніе высшимъ интересамъ бѣдной, но близкой душѣ его, страны. По сказанію житія, братъ его Корнилій, спустя три года пребыванія Кириллова на горѣ Челмѣ приходившій къ нему и потомъ скоро оставившій его, удалился въ вологодскую сторону, что подаетъ мысль о бѣлозерскомъ краѣ какъ родномъ для братьевъ [130]) Какъ бы то ни было отшельникъ, избравъ для пребыванія своего челмскую гору, первую зиму провелъ въ тѣсной пещерѣ, которую онъ выкопалъ себѣ на

восточной сторонѣ горы Потомъ построилъ онъ себѣ «келійцу» и при ней часовню Здѣсь мало заботливый объ удобствахъ жизни временной, проводилъ онъ время въ молитвѣ и постѣ Онъ переносилъ для Господа и суровость климата, и недостатки средствъ къ жизни Мотыкою копалъ онъ землю, садилъ простыя овощи и питался травами. Духамъ злобы очень не нравился отшельникъ, имъ хотѣлось прогнать его съ его пути. Разъ поднятъ былъ около кели страшный шумъ и слышались голоса спихнемъ его келью въ озеро



Преподобный обратился съ усердною молитвою къ Господу и молитва прогнала нечистыхъ подъ гору въ невылазную трясину, которая понынѣ называется «Кирилловою тростою». Много скорбей пришлось испытать отшельнику отъ чуди бѣлоглазой, которая, удалясь отъ Каргополя, жила теперь на берегахъ озеръ — «Сыроядцы» домогались прогнать его Они срубили деревья, росшія по горѣ, и запалили ихъ, пламя приближалось къ кельѣ и часовнѣ отшельника и готово было уничтожить его самого но молитва вѣры спасла праведника, сгорѣли только скудные запасы пустынника, бывшіе въ полугорѣ. Отшельникъ возблагодарилъ Господа за чудное спасеніе и сталъ попрежнему жить покойно Чудь стала думать, что пустынникъ—богачъ Она напала на него ночью и потребовала сокровищъ Отшельникъ указалъ на единственное свое богатство—на икону Богоматери Не скоро, но слово кроткой вѣры и примѣръ святой жизни Кирилла проникли и въ сердца дикой чуди, мало-по-малу «поганые сыроядцы» обращались къ евангельскому свѣту и принимали святое кре-

щеніе [131]) Они приходили «къ святому отцу и въ сладость послушающе о вѣрѣ, о св. крещеніи и о всѣхъ заповѣдяхъ Божіихъ, въ сытость ученій его напаяхуся». Не много было христіанскаго населенія въ каргопольскомъ краю, когда начиналъ подвизаться Кириллъ на Челмской горѣ «Бяху иніи еще не крещенніи, живуще въ окрестныхъ мѣстахъ, имѣяху чудскій языкъ и вѣру еще бо въ то время православіе начинаше процвѣтати въ мѣстѣ томъ и распространятися благочестіе» Но подъ вліяніемъ многолѣтней подвижнической жизни и кроткихъ наставленій Кирилла «вси чудяне пріяша святое крещеніе» Преподобный провелъ на Челмской горѣ цѣлые 52 года, въ послѣдней половинѣ пустынной жизни своей построилъ онъ храмъ Богоявленія Господня и къ нему собрались немногіе ревнители пустынной жизни Достигнувъ глубокой старости, почувствовалъ онъ близость кончины своей и просилъ у Господа милости видѣться съ духовникомъ По его молитвѣ посѣтилъ его игуменъ Вассіановой пустыни Іосифъ, преподобный исповѣдался, пріобщился св Таинъ и усердно просилъ игумена еще разъ посѣтить его Простясь съ духовникомъ св. старецъ, будучи 82 лѣтъ, мирно предалъ духъ свой Господу, 8 декабря 1367 г Игуменъ Іосифъ нашелъ подвижника почившимъ и предалъ святое тѣло его землѣ [132]) Въ 1419 г на мѣстѣ подвиговъ его построенъ былъ новый храмъ въ честь Богоявленія Господня, съ придѣльнымъ въ честь вм. Екатерины. Спустя нѣсколько годовъ послѣ кончины написанъ былъ образъ преподобнаго. И тогда же вотъ что случилось Въ обители преподобнаго жилъ монахъ Антоній, уже нѣсколько лѣтъ бывшій слѣпымъ Услышавъ, что написанъ образъ преподобнаго, онъ вышелъ изъ своей кели и сидя думалъ какъ написали его? Въ молодыхъ лѣтахъ своихъ онъ видалъ преподобнаго, часто приходилъ къ нему для принятія благословенія и приносилъ ему

кое-что для жизни Онъ подошелъ къ образу, помолился со слезами и когда приложился къ нему, внезапно прозрѣлъ. «Точно таковъ былъ преподобный», сказалъ онъ, разсмотрѣвъ съ восторгомъ образъ. Въ послѣдующія времена совершилось много чудесъ при мощахъ преподобнаго.—Разъ преподобный сохранилъ свою обитель, когда, по неосторожности одного, она едва не истреблена была огнемъ.

ДЕВЯТАГО ЧИСЛА

ЗАЧАТІЕ ПРЕСВЯТАЯ БОГОРОДИЦЫ

ГОСПОДЬ, предопредѣливший воплотиться для спасенія рода человѣческаго, постепенно уготовалъ для Себя на землѣ пречистую Матерь Свою—въ избранномъ потомствѣ Авраама, въ царствѣ іудейскомъ, въ царскомъ племени Давида, въ смиренномъ и праведномъ семействѣ, въ высокосмиренной и всецѣло преданной Богу Дѣвѣ Праведные ея родители Іоакимъ и Анна своимъ благочестіемъ превосходили своихъ современниковъ Но Богу угодно было испытать и еще возвысить праведниковъ огорченіями безчадія, дабы они чрезъ свое неплодіе сдѣлались тѣмъ болѣе достойными орудіями благодати Божіей, совершающейся въ немощахъ человѣческихъ. Праведные Іоакимъ и Анна прожили 50 лѣтъ въ супружествѣ, дожили до старости и не имѣли дѣтей По своему благочестивому желанію участвовать въ благословеніи Божіемъ, данномъ человѣкамъ расти и множиться (Быт. I, 28. IX, 1 Исх XXIII, 26. Втор VII, 14), и въ обѣтованіяхъ Божіихъ о размноженіи Богоизбраннаго племени и о рожденіи Мессіи (Быт. XII, 2. XV 5), считая свое безчадіе безславіемъ для себя (I Цар I 6—7.

Лук. I, 25), и терпя за то посрамленіе отъ ближнихъ, сѣтующіе праведники Іоакимъ и Анна не теряли однакожъ надежды на всеблагаго и всемогущаго Бога. Они постились и въ пламенныхъ молитвахъ и обѣтахъ просили Бога разрѣшить узы неплодства своего Какъ нѣкогда Саррѣ, въ глубокой ея старости, далъ Онъ сына Исаака такъ наконецъ Богъ внялъ усердной молитвѣ и обѣту смиренныхъ и совершенно Богу преданныхъ праведниковъ, и возвѣстилъ имъ чрезъ ангела, что отъ нихъ родится благодатная Дщерь

Сказаніе о зачатіи преблагословенной Дѣвы Маріи сохраняется въ Церкви христіанской отъ самаго ея начала. На основаніи древнѣйшихъ церковныхъ преданій о зачатіи пресв Дѣвы Маріи, въ IV вѣкѣ писалъ блаженный Іеронимъ въ назиданіе Хроматію и Илодору—епископамъ, которые, читая преданія сіи, спрашивали Іеронима о достоинствѣ ихъ Онъ отвѣчалъ имъ «блаженная и присноблагословенная Дѣва Марія произошла отъ царскаго рода, изъ дома Давидова, родилась въ городѣ Назаретѣ, воспитана въ Іерусалимѣ, въ храмѣ Божіемъ Отецъ ея называется Іоакимъ, а мать—Анна По отцѣ она происходила изъ Галилеи, города Назарета, по матери изъ Виѳлеема Жизнь Іоакима и Анны была строгая и правая предъ Богомъ, честная и неукоризненная предъ людьми Все свое достояніе они дѣлили на три части одну жертвовали храму Божію и его служителямъ, другую въ пользу странниковъ и бѣдныхъ, а третью употребляли для своихъ родныхъ и себя Въ св. любви къ Богу и въ благотвореніи ближнимъ они много лѣтъ провели цѣломудренно, не имѣя дѣтей Впрочемъ они дали обѣтъ Богу посвятить дитя свое на служеніе Ему, если Господь имъ дастъ его. Они имѣли обыкновеніе ходить на великіе праздники въ Іерусалимъ во храмъ Божій Приближался день обновленія храма Іоакимъ вмѣстѣ съ нѣкоторыми своими сосѣдями пошелъ

въ Іерусалимъ. Тогда первосвященникомъ былъ Иссахаръ Увидѣвъ между прочими своими соотечественниками Іоакима съ жертвою, Иссахаръ показалъ къ нему и его приношенію пренебреженіе, спросивъ Іоакима почему онъ, бездѣтный, становится на ряду съ родителями, и внушая ему, что дары того не могутъ быть угодны Богу, кого Богъ судилъ быть бездѣтнымъ Огорченный такимъ обличеніемъ, Іоакимъ удалился въ пустыню къ пастухамъ стадъ своихъ и не хотѣлъ возвратиться въ домъ свой, чтобы не встрѣчаться съ своими сосѣдями, которые были съ нимъ во храмѣ и слышали произнесенную ему укоризну Въ пустынѣ праведникъ плакалъ о своемъ безчадіи и поношеніи, растворяя свою скорбь молитвою, постомъ и надеждою. Но въ то время какъ онъ былъ у пастуховъ, Аннѣ, раздѣлявшей скорби мужа о безчадіи и безчестіи слезами и молитвою, явился ангелъ Господень (Гавріилъ) и къ утѣшенію ея возвѣстилъ, что у нихъ родится дщерь Марія и будетъ благословенна паче всѣхъ женъ, повелѣлъ ей идти въ Іерусалимъ, предсказавъ, что когда она достигнетъ до золотыхъ воротъ въ Іерусалимѣ то встрѣтитъ мужа своего, о здоровьѣ коего она безпокоится». Ангелъ Господень явился также Іоакиму и сказалъ «Господь видитъ смиреніе твое и слышитъ поношеніе безчадія Богъ лишилъ тебя чадородія, дабы рожденное признано было за особенный даръ Божій. Анна жена твоя родитъ тебѣ дщерь, и наречешь ей имя Маріамъ. Она по обѣту вашему отъ дѣтства своего будетъ посвящена Господу. Ангелъ повелѣлъ и Іоакиму идти въ Іерусалимъ, предсказавъ, что когда онъ дойдетъ до златыхъ вратъ въ Іерусалимѣ то встрѣтитъ Анну, жену свою, которая, бывъ обезпокоена замедленіемъ его возвращенія, обрадуется, увидѣвъ его. И такъ праведные супруги пришли въ Іерусалимъ и достигши мѣста, указаннаго имъ ангеломъ, встрѣтились другъ съ другомъ

Обрадованные явленіемъ имъ ангела и обнадеженные обѣщаніемъ имъ младенца, они принесли благодареніе Господу, возносящему смиренныхъ, и возвратясь въ домъ свой несомнѣнно и радостно ожидали исполненія Божественнаго обѣщанія

Веселіе праведниковъ во храмѣ Іерусалимскомъ и живая ихъ благодарность Богу, разрѣшившему ихъ неплодство и отнявшему отъ нихъ поношеніе между ближними, было *началомъ празднованія зачатія* Въ зачавшейся не только ея праведные родители, но весь міръ имѣлъ вѣрный залогъ искупленія, потому что зачатіе ея было по особенному благодатному смотрѣнію Божію Впрочемъ начало церковнаго празднованія Зачатію Богородицы съ точностію опредѣлить трудно, по недостатку письменныхъ памятниковъ, но можно полагать, что это празднованіе началось съ древнихъ временъ, ибо всѣ обстоятельства жизни Богоматери для христіанъ древнихъ и православныхъ были важны и священны Преподобный Андрей Критскій въ VII вѣкѣ на день зачатія Богоматери написалъ канонъ и бесѣду День зачатія отнесенъ къ 9 декабря, потому что этотъ день бываетъ за 9 мѣсяцевъ до дня рождества Богородицы.

ДЕСЯТАГО ЧИСЛА

Св. мучениковъ: МИНЫ, ЕРМОГЕНА и ЕВГРАФА.

ИМПЕРАТОРЪ Максиминъ послалъ въ Александрію для умиротворенія гражданъ одного изъ приближенныхъ къ себѣ воеводъ, Мину, родомъ аѳинянина, искуснаго ритора и мудраго философа, онъ поручилъ ему укротить смуту, выгонять христіанъ изъ города, оставившихъ

язычество снова привлекать къ нему и вообще возстановить блескъ служенія богамъ. Успѣшно исполнивъ главное порученіе (потому что убѣдилъ христіанъ и язычниковъ жить мирно), онъ не замедлилъ обнаружить свое потаенное христіанство и учить другихъ святой вѣрѣ

Извѣстясь объ этомъ, Максиминъ для наказанія Мины отправилъ епарха Ермогена, который во время неоднократныхъ допросовъ Минѣ и послѣ его отвѣтовъ самъ началъ уразумѣвать истину, отвергъ идоловъ, сдѣлался христіаниномъ и даже поставленъ во епископа. Тогда Максиминъ самъ прибылъ въ Александрію (около 311 года) и велѣлъ обезглавить обоихъ вмѣстѣ съ Евграфомъ, дѣлопроизводителемъ Мины

---

† Въ тотъ же день память блаженныхъ деспотовъ ІѠАННА и его родителей СТЄФАНА и АНГЄЛИНЫ Бранковичей

ТЕЛЕГКО найдти въ исторіи владѣтельныхъ лицъ, гдѣ жизнь была бы такъ полна превратностями и бѣдами, какъ жизнь блаж деспота сербскаго Стефана Бранковича и семьи его [133])



Въ 1457 г. турки завладѣли Сербіею и деспотъ Георгій Бранковичъ умеръ скитальцемъ въ Бѣлградѣ Младшій сынъ Лазарь, прогнавъ старшаго и отравивъ мать, при-

своилъ себѣ права деспота, но спустя мѣсяцъ умеръ Стефанъ былъ средній сынъ деспота Георгія Онъ съ юности отличался кротостію, почтителенъ былъ къ родителямъ, любилъ братьевъ образованъ былъ прекрасно, особенно же зналъ св. писаніе, Когда отецъ для покоя Сербіи принужденъ былъ отдать дочь султану Мурату то съ сестрою отправился ко двору султана и Стефанъ.—Тутъ сильно соблазняли Стефана и роскошною жизнію и поблажками честолюбію и суетности но Стефанъ оставался твердъ. Затѣмъ придворная зависть успѣла возбудить политическое подозрѣніе противъ сыновей деспота Такіе отважные люди, какъ сыновья деспота,—опасны для турецкой власти, говорили султану —И султанъ, давшій клятву отцу не касаться ни жизни, ни здоровья дѣтей деспота, велѣлъ ослѣпить ихъ, Стефанъ отправленъ въ Каппадокію. По смерти брата Стефанъ, услыхавъ, что турки-фанатики сожгли прекрасный Милешевскій монастырь и готовятся разорить въ конецъ Сербію, рѣшился возвратить себѣ наслѣдство Сербы, удалившеся съ нимъ въ Сремъ и Банатъ подъ защиту Венгріи, провозгласили (1460 г) Стефана деспотомъ Онъ вступилъ въ супружество съ Ангелиною, дочерью албанскаго князя Георгія и внукою св. страдальца князя Лазаря Ему родились два сына и дочь. Въ Купиновѣ построенъ имъ красивый храмъ евангелиста Луки.—Онъ жилъ довольно покойно. Но туркамъ это очень не нравилось они опасались силы деспота Нанятые слуги сербы схватили его и въ оковахъ отправили въ Далматію Освободясь отъ узъ, онъ возвращался опять въ Сербію но съ скорбію увидѣлъ, что стольный городъ предковъ его Смедерево въ крѣпкихъ рукахъ магометанскихъ, а соотчичи его пали духомъ, съ фанатиками же турками невозможно вступать ни въ какіе договоры Послѣдній боснійскій банъ сдался туркамъ на слово клятвы не лишать его жизни но фана-

тикъ шейхъ собственноручно умертвилъ его —нѣтъ, говорилъ, никакой нужды соблюдать слово, данное христіанину [134]) Потомъ Стефанъ удалился въ Скендерію Но турки не давали ему покоя и въ Албаніи они и тамъ искали его смерти, домогаясь истребить фамилію деспотовъ Бранковичей Онъ вынужденъ былъ бѣжать съ супругою и дѣтьми въ Италію [135]) Печальный скиталецъ, чувствуя близость кончины своей, окт 1-го 1476 г. писалъ къ рагузянамъ, съ которыми въ особенномъ союзѣ были предки его «вижу, что близокъ конецъ мой —Не скорблю о смерти моей, но болѣю о моей Ангелинѣ и дѣтяхъ моихъ Георгіѣ, Маріѣ и Іоаннѣ Поручаю вамъ предъ Богомъ, предъ Пречистою и святыми мою Ангелину и дѣтей моихъ что вы для нихъ сдѣлаете, то Богъ для васъ сотворитъ. Не оставьте ихъ,—окажите любовь къ нимъ, какую имѣли вы къ предкамъ нашимъ Завѣщанія не о чемъ писать мнѣ,—не оставляю Ангелинѣ и дѣтямъ моимъ ни серебра, ни золота, ни населенныхъ имѣній Препоручаю ихъ вашему господству» [136]).—Деспотъ скончался вдали отъ отчизны —

Спустя 8 лѣтъ послѣ смерти блаж Стефана добрая Ангелина перенесла нетлѣнные останки супруга въ Купиново, что близъ Срема [137]). Вукъ Бранковичъ, племянникъ Ангелины, управлялъ тогда Сербіею и распространялъ ужасъ и смерть въ войскѣ Магомета, когда то нападало на него. Ангелина и сыновья ея по уваженію къ фамиліи деспотовъ Бранковичей пользовались почетомъ соплеменниковъ. По смерти Вука Бранковича былъ владѣтельнымъ деспотомъ Георгій, но скоро передалъ свое право брату Іоанну, а самъ принялъ монашество съ именемъ Максима и былъ архіепископомъ Іоаннъ, женатый на дочери Стефана Якшича и племянницѣ храбраго Димитрія Якшича, вступилъ въ права деспота Якшичи храбро бились съ турками за свободу сербовъ Дес-

потъ занимался дѣлами внутренняго правленія и жилъ подвижнически. Въ 1496 г. «самодержавній господинь земле сербскые Іоаннъ деспотъ» грамотою подарилъ нѣсколько земель монастырю Крушедолу, въ томъ числѣ Купиново, гдѣ лежали мощи отца его [138]) Отъ частыхъ нападеній варваровъ деспотъ переселился дальше отъ границъ, въ мѣстечко Беркасово; здѣсь онъ пожилъ недолго и христіански скончался въ 1503 г , оставивъ одну дочь [139])

Добрая Ангелина продолжала благодѣтельствовать бѣднымъ и инокамъ, хотя и сама жила почти бѣдною Вотъ что писала она къ вел князю Россіи Василію съ старцемъ Евгеніемъ «смиренная монахиня Ангелина кланяется до земли твоей милости. Она молитъ Господа и пречистую Его Матерь и святаго деспота Іоанна, сына своего, да даруется тебѣ долголѣтнее здравіе, спасеніе и побѣда надъ врагами, на радость христіанамъ и на утѣшеніе прочное, а послѣ долой жизни вѣчное царствованіе со Христомъ, гдѣ радость неизъяснимая и свѣтъ немерцающій Милость твоя конечно слышала о сынѣ моемъ, деспотѣ Іоаннѣ, какъ онъ перешелъ къ Богу По преставленіи его все имѣніе, какое мы имѣли, взяли венгры, теперь мы ничего не имѣемъ, кромѣ надежды на Бога и на твое милосердіе. Потому послали мы къ тебѣ старца своего, священноинока Евгенія, съ нѣкоторыми рѣчами и ты благоволи внять ему и довѣрять Съ нимъ послала я твоей милости броню сына моего деспота Іоанна. Еще слово, государь! откупила я за сто золотыхъ мѣсто и хочу соорудить церковь во имя св Іоанна Златоустаго. Потому кланяюсь тебѣ и прошу, пожалуй намъ твою милостыню, чтобы соорудить ту церковь, да будетъ она твоею ктиторіею въ вѣчное поминовеніе. Въ той церкви хочу положить мужа моего, св деспота Стефана и св. Іоанна сына моего. Всеблагій Богъ да даруетъ тебѣ здравіе». Другою

грамотою просила она вел князя тогда же за аѳонскій Пантелеимоновъ монастырь [140]). Чудная жена! «За святость жизни народъ понынѣ называетъ ее матерію Ангелиною», говоритъ сербскій историкъ, и другой пишетъ, что она была украшена всякими» добродѣтелями [141]) Третій говоритъ «по смерти мужа своего создала церковь близъ Крушедола и постриглася въ иночество, собрала и сестрей къ себѣ, живила богоугодне и Богу духъ предала и близъ мужа своего погребена бысть» [142])

Описатель мученичества св. Георгія († 1515 г.) сообщаетъ такое извѣстіе «вотъ и въ наши дни творитъ Богъ свое. Когда я грѣшный пришелъ въ себя, слышалъ по житію о деспотѣ Стефанѣ умеръ онъ и погребенъ, оставивъ супругу и двухъ дѣтей, а спустя 8 лѣтъ проявился знаменіями и чудесами, откопавъ гробъ, нашли его цѣлымъ и невредимымъ, какъ былъ погребенъ, и еще благоуханіе исходитъ отъ тѣла его, положенный въ ракѣ остается понынѣ. Потомъ сынъ его Іоаннъ владѣлъ сремскою землею, онъ также умеръ и погребенъ, оставивъ жену и одну дочь, спустя три года онъ также проявился, какъ и отецъ, и также чтится» [143]) Мощи праведнаго деспота Іоанна и праведныхъ родителей его, Стефана и Ангелины, покоились въ монастырѣ Крушедолѣ, на Фрушской горѣ, но изувѣры и имъ не дали покоя [144])

ОДИНАДЦАТАГО ЧИСЛА

† Страданіе преподобнаго НИКОНА Сухаго.

ПРЕПОДОБНЫЙ Никонъ родился въ Кіевѣ отъ родителей знатныхъ родомъ и богатствомъ и постриженъ въ Кіевопечерской обители. Въ 1096 году во время нападенія хана Боняка съ половцами на Кіевъ въ

числѣ другихъ попался въ плѣнъ къ половцамъ и преподобный Никонъ [145]). Добрый кіевлянинъ, выкупивъ многихъ плѣнниковъ, не выкупилъ Никона, но разсказалъ объ немъ богатымъ сродникамъ его. Тѣ явились къ половцамъ съ выкупомъ за него «не тратьтесь для меня, сказалъ Никонъ; еслибы Господу угодно было, чтобы я былъ свободенъ, Онъ не отдалъ бы меня въ руки беззаконныхъ, принявъ пріятное отъ руки Господней, почему не сталъ бы я терпѣть горькое»? Не получивъ выкупа, половцы стали мучить Никона. Три года они мучили его, то жгли на огнѣ, то рѣзали ножами Скованный по рукамъ и ногамъ, онъ былъ опаляемъ солнцемъ и истаевалъ отъ голода и жажды, зимой выталкивали его на стужу. По два и по три дня, а иногда и болѣе, оставляли его безъ пищи. И за все это Никонъ благодарилъ Бога и молился. Половецъ употреблялъ всѣ мѣры жестокости, чтобы вынудить выкупъ за Никона Никонъ сказалъ «Христосъ избавитъ меня отъ рукъ вашихъ безденежно я получилъ извѣстіе о томъ Мнѣ явился братъ мой, котораго вы продали жидамъ на распятіе, и сказалъ мнѣ въ третій день ты будешь въ Печерскомъ монастырѣ, по молитвамъ св. Антонія и Ѳеодосія и прочихъ черноризцевъ». Думая, что Никонъ хочетъ спасаться бѣгствомъ, половецъ подрѣзалъ ему жилы и сталъ зорко стеречь его. Почувствовавъ себя сильно больнымъ, жестокій половецъ отдалъ приказаніе «распять плѣнника надъ моею могилою», а Никонъ помолился за него и половецъ всталъ здоровымъ На третій день, когда сидѣли около Никона, въ самый полдень, онъ вдругъ исчезъ, и въ то время, когда братія пѣли причастенъ, онъ явился въ печерской церкви Никонъ самъ не разсказывалъ о случившемся съ нимъ. Но тяжелыя желѣза, бывшія на немъ, неизцѣльныя раны, гноившееся отъ нихъ, и еще облитое кровью тѣло заставили его разсказать правду.

Онъ не хотѣлъ разстаться съ своими оковами, но игуменъ убѣдилъ его снять ихъ. «Если бы угодно было Господу, сказалъ игуменъ, чтобы ты носилъ оковы, то онъ не освободилъ бы тебя изъ плѣна» Съ Никона сняли оковы и перековали ихъ на вещи нужныя для церкви Довольно времени спустя пришелъ въ Кіевъ половецъ, у котораго Никонъ былъ въ плѣну. Увидавъ преподобнаго въ живыхъ, онъ разсказалъ все, что было съ Никономъ, и не возвратился болѣе на житіе въ половецкую землю, но крестился со всѣмъ своимъ родомъ, онъ и съ сродниками своими постригся въ монашество и окончилъ жизнь свою въ Печерской обители, служа своему прежнему плѣннику. «Сей Никонъ называется сухимъ въ памятникѣ (печерскомъ) оттого, что истекъ онъ кровію



и сгнилъ отъ ранъ».

Такъ разсказываетъ бл Симонъ[146]) По этому извѣстію, преп. Никонъ три года былъ плѣнникомъ, тогда какъ взятъ въ плѣнъ въ 1096 г, потомъ нѣсколько времени жилъ въ лаврѣ Потому надобно положить, что онъ скончался не прежде 1101 года Нынѣ мощи его почиваютъ въ Антоніевой пещерѣ и память его совершается 11 декабря [147])

Блаженный Симонъ въ заключеніе извѣстія своего о страдальцѣ Никонѣ говоритъ Поликарпу «какъ же теперь мы измѣнили обѣщанію нашему! Какая разность въ нашей жизни! Съ такой высоты ниспали въ глубину житейскую Начальники наши равны безплотнымъ, они—молитвенники и ходатаи къ Творцу, подобные ангеламъ и украшены мученическими вѣнцами» [148])

Въ тотъ же день св. ДАНІИЛА Столпника.

ПЕРВЫЙ ученикъ Симеона Столпника былъ преп *Даніилъ* Столпникъ, сиріанинъ, изъ окрестностей Самосаты, сынъ родителей благочестивыхъ Матерь его, будучи неплодна, въ горести сердца вышла однажды въ полночь изъ дома своего и, воздѣвши руки къ небу, со многими слезами помолилась Богу о разрѣшеніи ея неплодства По возвращеніи домой, она во снѣ увидѣла два свѣтильника пресвѣтлые и великіе, прознаменовавшіе будущую славу имѣвшаго родиться сына, по молитвамъ матери До пяти лѣтъ по рожденіи онъ не имѣлъ имени, ибо родители, получивъ его по особенной милости Божіей, хотѣли, чтобы онъ и имя принялъ отъ Бога. Пять лѣтъ минуло младенцу, родители привели его въ сосѣдній монастырь и просили игумена нарещи сыну ихъ имя Игуменъ сказалъ, что тѣмъ именемъ подобаетъ назвать младенца, которое откроетъ Самъ Богъ. Смотря на младенца, игуменъ велѣлъ дать книгу съ престола и, разогнувъ ее, обрѣлъ нѣкоторыя слова пророка Даніила, и нарекъ младенца *Даніиломъ*.

По влеченію сердца своего Даніилъ 12 лѣтъ тайно отъ родителей оставилъ міръ и принялъ иноческій санъ въ одной обители своей родины Съ усердіемъ и терпѣніемъ Даніилъ переносилъ труды послушанія Игуменъ, имѣя нужду отбыть въ Антіохію ради церковныхъ потребъ, взялъ съ собою и Даніила На пути они посѣтили преп Симеона Столпника, который, увидѣвъ Даніила и прозрѣвая будущіе святые его подвиги, сказалъ ему «мужайся, чадо, и да укрѣпится сердце твое, многіе неудобоносимые подъемлешь труды Христа ради, Который тебѣ будетъ во всемъ помощникъ» Принявъ отъ св Симеона Столпника благословеніе, Даніилъ воспріялъ новую бодрость и крѣпость къ духовному себя усо-

вершенствованію. Переселившись въ предѣлы Византіи, въ Анаплу, въ царствованіе Льва I (457—473), Даніилъ сначала прославилъ себя подвигами благочестія въ одной пещерѣ Послѣ девятилѣтняго пребыванія въ затворѣ преп. Даніилъ видѣлъ въ видѣніи предъ собою столпъ, высотою превосходящій облака, и на верху столпа преп Симеона и съ нимъ двухъ святыхъ юношей, и услышалъ голосъ съ высоты столпа «взыди сюда, Даніилъ» —Какъ взойти мнѣ на такую высоту, отвѣчалъ Даніилъ. Преп. Симеонъ повелѣлъ юношамъ возвести

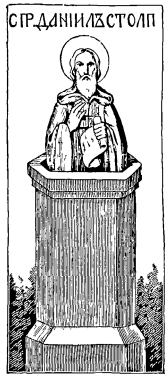

—ученикъ преп. Симеона Столпника, и далъ куколь его Даніилу, и тѣмъ подвигъ его подражать Симеону. Богъ въ видѣніи указалъ Даніилу и мѣсто для столпа, на которомъ онъ будетъ подвизаться

Даніила Юноши поставили его предъ Симеономъ, который обнялъ Даніила и сказалъ «мужайся, Даніилъ, и стой прямо». Это видѣніе предзнаменовало, что Даніилъ станетъ подражать своимъ подвигомъ Симеону Въ тоже время пришелъ изъ Антіохіи Сергій,

Итакъ преподобный создалъ себѣ столпъ, на которомъ пребылъ 33 года и претерпѣлъ всѣ воздушныя перемѣны, съ тѣмъ высокимъ самоотверженіемъ, какое можетъ вдохнуть человѣку одна христіанская вѣра. Слава подвиговъ и чудесъ Даніила привлекала къ нему отвсюду людей, ближнихъ и дальнихъ, грековъ, римлянъ и варваровъ, простолюдиновъ и царей—Льва и Зенона (477—491), всѣ приходили къ нему какъ къ Ангелу Божію и, удаляясь отъ него, призывали его въ молитвахъ на помощь. Императоръ Левъ столько любилъ и уважалъ великаго угодника, украшавшаго собою

его царствованіе, что многократно прибѣгалъ къ нему, прося его молитвъ, благословенія и утѣшенія Патріархъ Геннадій самъ поднялся на столпъ его и рукоположилъ во пресвитера Достигши въ своихъ великихъ подвигахъ глубокой старости, преп Даніилъ, заповѣдавъ ученикамъ своимъ смиреніе, послушаніе, странноприимство, постъ, бдѣніе, нищету и больше всего любовь, скончался 80 лѣтъ отъ рожденія, въ 489 году, смертію праведника Чудотворныя мощи его положены при столпѣ, на которомъ подвизался онъ и при которомъ послѣ устроена была усердіемъ царя церковь во имя Симеона Столпника

ДВѢНАДЦАТАГО ЧИСЛА.

Св. СПИРИДОНА, епископа Тримиѳунтскаго.

РОДИЛСЯ на островѣ Кипрѣ, былъ женатъ и имѣлъ дѣтей, домовитый хозяинъ и хорошій овцеводъ (та мѣстность славилась добротою шерсти, отпускаемой внѣ острова) Избранный, по смерти жены, за святость жизни, во епископа Тримиѳунтскаго, онъ сохранялъ привычки простой жизни, трудился собственными руками, вмѣстѣ съ жителями работалъ въ полѣ, держалъ овецъ для своего обихода, а между тѣмъ не переставалъ усердно служить Богу словомъ и дѣломъ, помогалъ нуждающимся, питалъ нищихъ, упокоивалъ странныхъ

Епископствовалъ онъ во дни Константина Великаго и его сыновей, присутствовалъ на первомъ вселенскомъ соборѣ (325 года) и своими мудрыми рѣчами убѣдилъ нѣкоего языческаго философа признать истину вѣры христіанской и принять знаменіе вѣры (то есть креститься) Благодать Бо-

жія, почивавшая на святителѣ, обнаруживалась и чудесами, имъ совершенными. Скончался въ 348 году. Мощи его со второй половины XV столѣтія почиваютъ на островѣ Корфу, въ церкви, посвященной его имени Смотри объ немъ и 13 іюня, въ жизни св Трифилліа Левкусійскаго.

Въ тотъ же день св. АЛЕКСАНДРА, епископа Іерусалимскаго.

ОКОЛО 209 года епископствовалъ въ какомъ-то городѣ Каппадокіи и за ревность къ христіанству претерпѣлъ темничное заключеніе. Бывши въ узахъ, услышалъ о возведеніи (210 года) на антіохійскій престолъ исповѣдника Асклипіада и привѣтствовалъ церковь Антіохійскую слѣдующимъ посланіемъ «Александръ, рабъ и узникъ Іисуса Христа, блаженной Церкви Антіохійской желаю здравствовать о Господѣ Легкими и удобоносимыми содѣлалъ Господь узы мои во время заключенія, сподобивъ меня услышать, что на епископскій престолъ Антіохійской Церкви вашей промысломъ Божіимъ поставленъ Асклипіадъ, мужъ достойнѣйшій по заслугамъ вѣры» и проч Освободившись изъ заключенія, прибылъ на богомолье въ Іерусалимъ (212 г) и тутъ избранъ въ соправители стошестнадцати-лѣтнему іерусалимскому епископу Наркису (7 августа), по смерти коего, (213 года) епископствовалъ въ Іерусалимѣ 38 лѣтъ, въ исторіи христіанскаго просвѣщенія извѣстный тѣмъ, что на свой счетъ собралъ при Іерусалимской Церкви значительную библіотеку книгъ св Писанія и существовавшихъ въ то время твореній христіанскихъ писателей Этою библіотекою пользовался въ свое время (въ IV вѣкѣ) и Евсевій, писатель Церковной Исторіи.

Въ гоненіе Декія, въ 250 году, святитель Александръ вытребованъ былъ въ Кесарію Палестинскую на судъ и тамъ вторично исповѣдалъ Христа Брошенный въ темницу, онъ долго пробылъ тамъ и умеръ въ 251 году.

Въ тотъ же день св. мученика РАЗУМНИКА

РИМЛЯНИНЪ по рожденію, онъ папою Сикстомъ (257—258) произведенъ былъ въ чтеца, а въ царствованіе Аврелиана, около 275 года, за исповѣданіе имени Христова подвергнутъ пыткамъ и обезглавленъ Имя Разумникъ есть переводъ греческаго Синетосъ (Συνετός—Разумный), у римлянъ же называется онъ Синезій

---

† Въ тотъ же день пр ОѲРАПОНТА Монзенскаго

ПРЕП. Ѳерапонтъ [149]) почти во всю жизнь свою былъ сокровеннымъ рабомъ Божіимъ. Онъ старался скрывать свои подвиги отъ глазъ людскихъ. По нѣкоторымъ случаямъ и словамъ его видно, что онъ жилъ въ Москвѣ и проводилъ жизнь по примѣру блаженнаго Василія. Такъ, когда видѣлъ его Пафнутій еще въ Обнорскомъ монастырѣ, на вопросъ Пафнутіевъ «кто онъ»? отвѣчалъ «я сожитель Василіевъ, что на Москвѣ». Точно также когда въ первый разъ видѣлся съ нимъ Адріанъ, онъ сказалъ ему «ты будешь мнѣ отцемъ и тогда узнаешь мое имя, теперь же скажу, что я сожитель Василія, который въ Москвѣ» Поселясь въ Монзенской обители, на вопросы любопытныхъ отвѣчалъ, что онъ «постриженикъ Воздвиженскаго монастыря, что въ Костромѣ, но бывалъ и въ царствующемъ градѣ,

гдѣ жилъ близъ дома блаженнаго Василія, отдѣленный отъ него однимъ лишь тыномъ» За 16 лѣтъ до кончины своей, какъ самъ онъ сказалъ духовнику, постриженъ онъ въ Костромскомъ Воздвиженскомъ монастырѣ и слѣд въ 1575 г Такимъ образомъ ясно, что онъ не видалъ въ живыхъ блажен. Василія († 1554 г), а только подражалъ сокровенному духовному житію его О жизни его въ Костромской обители дознано, что онъ служилъ здѣсь примѣромъ послушанія, былъ великимъ постникомъ и братія уважала его за высокую жизнь Жители Костромы, начиная съ воеводы, питали къ нему уваженіе, приходили слушать наставленія его и принимать благословеніе, онъ принималъ посѣщавшихъ съ любовію, но иныхъ строго обличалъ за слабую жизнь и пристрастіе къ мірской суетѣ Тяготясь извѣстностію, удалился онъ изъ Костромы и поселился на рѣкѣ Монзѣ, при впаденіи ея въ Кострому, въ 25 верстахъ отъ Галича, мѣсто, гдѣ поселился онъ, было лѣсное и окружено болотами, такъ что сюда можно было проникать только р. Костромою —Незримый никѣмъ, подвизался онъ здѣсь въ молитвѣ и постѣ. Только слѣдъ незнаемаго человѣка видѣли здѣсь на травѣ, но пустынникъ не показывался никому. Инокъ Адріанъ, поселившійся съ нѣсколькими въ запустѣвшемъ Благовѣщенскомъ монастырѣ и обижаемый здѣсь полою водою, хотѣлъ перенесть монастырь на другое, понравившееся ему, мѣсто. Незнаемый отшельникъ пришелъ къ нему и сказалъ «не трудись, старецъ! другое тебѣ назначено мѣсто,—на берегу рѣки Монзы, ты узнаешь его тогда, какъ двое юношей исцѣлятся отъ жестокой болѣзни». Адріанъ осматривалъ мѣсто на р. Монзѣ и наконецъ рѣшился перевозить туда монастырь. Въ это время привезены въ Благовѣщенскую обитель Адріана два больныхъ отрока, одинъ изъ Буйгорода, другой изъ Сольгалича, отецъ перваго сказалъ, что неизвѣстный старецъ сказалъ ему, что сынъ его

исцѣлится у старца Адріана, у котораго ветхій монастырь Благовѣщенскій, а на новомъ мѣстѣ—храмъ Воскресенія Христова и Николая чудотворца. По разсказу другаго, старецъ сказалъ ему, что больной сынъ его исцѣлится у Адріана, который переноситъ монастырь на устье р Монзы Больные дѣйствительно исцѣлились у Адріана по совершеніи молебствія въ храмѣ Когда монастырь уже устроивался на новомъ мѣстѣ преподобный Ѳерапонтъ самъ пришелъ въ обитель Монзенскую и сталъ жить здѣсь Онъ взялъ слово съ Адріана, что не будетъ говорить о немъ ничего, что извѣстно ему, и просилъ быть его духовнымъ отцемъ «Скоро, прибавилъ преподобный, спустя два года съ половиною, исполнится надо мною воля Божія, до смерти же моей не разглашай о мнѣ». Съ того времени Ѳерапонтъ каждый день выходилъ изъ обители и перейдя р Монзу скрывался въ чащѣ лѣса, тамъ молился онъ наединѣ, ночь же проводилъ въ кельѣ безъ сна и переписывалъ книги Инокъ Кириллъ возропталъ на св старца, что не участвуетъ въ строеніи обители и увидѣлъ эѳіоповъ, внушавшихъ ему негодованіе на святаго, тяжело ему было отъ этихъ посѣтителей, пока не пришелъ къ нему Ѳерапонтъ, разогнавшій духовъ, но запретившій говорить о томъ Разъ вышелъ преподобный въ лѣсъ на обычное мѣсто для уединенной молитвы. Женщина Пелагія, собиравшая ягоды, увидѣвъ его издали, перешла оврагъ, чтобы посмотрѣть на него вблизи Старецъ сидѣлъ на колодѣ, обнаженный до пояса, по тѣлу его, искусанному комарами, лилась кровь, и надъ нимъ роились оводы По пытливости женской она подошла еще ближе и ослѣпла. Въ страхѣ закричала она «угодникъ Божій! прости меня грѣшную», и съ этимъ словомъ невидимая сила отбросила ее за оврагъ и она стала видѣть, но она боялась сказать о случившемся съ нею кому либо другому, кромѣ старца Адріана Служившій въ обители Петръ, видя

однажды преподобнаго, идущаго за рѣку Монзу, сказалъ ему съ насмѣшкою «древенъ ты годами, а ступаешь искусно, какъ бы плывешь ногами и мантія на тебѣ не движится» Старецъ ничего не отвѣчалъ ему и прошелъ мимо Петръ, возвратясь въ монастырь, почувствовалъ страшную боль въ головѣ и лице его искривилось. Адріанъ, узнавъ о его болѣзни нечаянной, спросилъ «не говорилъ ли ты при встрѣчѣ чего нибудь оскорбительнаго св старцу»? Петръ исповѣдалъ грѣхъ свой Адріанъ совѣтовалъ ему молиться и просить прощенія у блаженнаго Ѳерапонта. Когда св. старецъ выходилъ отъ вечерни, больной просилъ у него помилованія Ѳерапонтъ возложилъ на него руки и сказалъ «не надобно осуждать никого», и болѣзнь миновалась. За день до кончины блаженный Ѳерапонтъ сказалъ братіи «близокъ конецъ мой», и просилъ причастить его св Таинъ во время литургіи. Братія, видя его на ногахъ, не хотѣли вѣрить, что скоро умретъ онъ. Въ самый день кончины его всѣ собрались къ утрени, это былъ воскресный день, недѣля св. праотецъ, пришелъ къ утрени и блаженный Ѳерапонтъ, по окончаніи службы простился онъ со всею братіею и пошелъ въ келію Игуменъ Адріанъ пригласилъ братію идти въ келію, чтобы видѣть кончину праведника Братія и теперь повторяли, что еще крѣпокъ онъ, но когда пришли въ келію,—преподобный лежалъ на одрѣ въ мантіи и куколѣ и свѣчи горѣли предъ иконами, онъ уже отошелъ ко Господу Это было декаб 12-го 1591 г.[150])

Въ загробной жизни своей преподобный творилъ много чудесъ для земли. Разъ послѣ литургіи игуменъ Адріанъ легъ отдохнуть на рогожкѣ. Является Ѳерапонтъ и говоритъ «спустя десять лѣтъ будетъ великій голодъ въ Россіи, береги рожь, многіе будутъ тогда питаться изъ твоихъ житницъ и онѣ не оскудѣютъ, тогда заселятся и пустыя земли твои». Ѳеодосій, слѣпой старецъ, постриженикъ обители, въ полночь мололъ

жерновомъ рожь И вотъ яркій свѣтъ наполнилъ храмину и онъ увидалъ свѣтъ, исходящій изъ храма св Николая, предъ царскими дверьми стоялъ преподобный Ѳерапонтъ «Чего ты просишь у Господа»? спросилъ его преподобный «Отпущенія грѣховъ», отвѣчалъ слѣпой старецъ «Подвизайся и какъ началъ, такъ и довершай, спустя немного времени увидишь ты свѣтъ вѣчности», сказалъ ему чудный Ѳерапонтъ Послѣ того старецъ опять остался во мракѣ Въ другое время Ѳеодосій въ полдень мололъ хлѣбъ Опять явился ему Ѳерапонтъ и сказалъ «миръ тебѣ и благословеніе» Ѳеодосій, хорошо знавшій его при жизни, палъ къ его ногамъ. Преподобный сказалъ «спустя немного времени будетъ великій голодъ во всей Россіи, но ты не доживешь до того, скоро ты увидишь меня въ другомъ мірѣ,



скажи тайно Адріану, чтобы крѣпко берегъ рожь, многимъ придется питаться отъ монастыря». Блаженный Ѳеодосій скоро скончался [151]). Въ Успенскій постъ 1601 года морозъ уничтожилъ хлѣбъ по всей Россіи насталъ страшный голодъ и продолжался три года Въ Москвѣ похоронено въ скудельницахъ до 127,000 человѣкъ, умершихъ отъ голода [152]) Обитель преподобнаго Ѳерапонта была питательницею для всей окрестности, люди селились на пустошахъ монастырскихъ, не находя на прежнихъ мѣстахъ пропитанія Игуменъ Адріанъ отпускалъ хлѣбъ всѣмъ нуждающимся, въ упованіи на Господа, и какъ предсказывалъ преподобный Ѳерапонтъ, житницы обители не оскудѣли [153])

Жизнь преп Ѳеропонта повторяетъ намъ наставленіе Спасителя

«Когда молишься не будь какъ лицемѣры, которые любятъ въ синагогахъ и на улицахъ становиться на молитву, чтобы видѣли ихъ люди. Истинно говорю вамъ они получили уже себѣ награду Ты же когда молишься войди въ комнату твою и, затворивъ за собою двери, помолись Отцу твоему, Который втайнѣ, и Отецъ Твой, видящій тайное, воздастъ тебѣ явно» (Матѳ. VI, 5. 6).

ТРИНАДЦАТАГО ЧИСЛА.

Св. мучениковъ ЕВСТРАТІЯ, АВКСЕНТІЯ, ЕВГЕНІЯ МАРДАРІЯ и ОРЕСТА

ПОСТРАДАЛИ въ царствованіе Діоклитіана въ Аравракѣ въ Севастіи Армянской (нын. Сивашъ). Евстратій, мужъ образованнѣйшій, былъ воеводою въ городѣ Саталонѣ, послѣ пытокъ былъ сожженъ въ Севастіи Молитва его «Величая величаю Тя, Господи, яко призрѣлъ еси на смиреніе мое и нѣси мене затворилъ въ рукахъ вражіихъ»... принята въ церковное употребленіе и читается на полунощницѣ субботней Наканунѣ смерти онъ сдѣлалъ завѣщаніе епископу Власію похоронить останки его въ родномъ городѣ Аравракѣ вмѣстѣ съ воиномъ Орестомъ, тамошнимъ же уроженцемъ, за нѣсколько предъ тѣмъ дней испеченнымъ на желѣзномъ одрѣ

Авксентій, пресвитеръ Церкви Аравракской, послѣ перваго же допроса и отказа принесть жертвы богамъ, обезглавленъ въ Аравракѣ. Мардарій, гражданинъ Аравракскій, во время препровожденія Евстратія чрезъ Аврaраку въ Севастію добровольно объявивъ себя христіаниномъ, просилъ Евстратія во время суда «помолись за меня Богу и научи меня, что мнѣ отвѣчать на допросы этому злому

судьѣ? я человѣкъ неученый». Евстратій сказалъ «о чемъ бы тебя ни спрашивали и что бы ни дѣлали съ тобою, отвѣчай только, что ты христіанинъ, что ты рабъ Христовъ» Такъ и поступилъ Мардарій Судья велѣлъ провертѣть ему ноги, повѣсить и опалять разженнымъ желѣзомъ Въ такихъ мукахъ святой предалъ духъ свой Господу

Евгенію, другу и товарищу Евстратія по службѣ, были отрѣзаны языкъ и обѣ руки, потомъ перебиты голени

Въ Печской обители, на лѣвой сторонѣ царскихъ дверей средней церкви у иконостаса поставлена рака съ главами святыхъ «пятизарныхъ» мучениковъ—Евстратія, Авксентія, Мардарія, Евгенія и Ореста Арсеній, архіепископъ сербскій (28 окт.), по преданію, принесъ эти главы изъ Тернова, болгарской столицы, въ Сербію

Въ сей же день св. мученицы ЛУКІИ.

РОДОМЪ изъ Сиракузъ, въ благодарность Богу за исцѣленіе матери при мощахъ св Агаѳіи въ Катанѣ положила вести жизнь безбрачную, и вмѣстѣ съ матерью начала раздавать имѣніе бѣднымъ и вдовамъ Узналъ объ этомъ женихъ Лукіи и съ досады донесъ правителю, что Лукія—христіанка Правитель долго увѣщевалъ ее отречься Христа и принесть жертву богамъ, но, видя ея непреклонность, предалъ пыткамъ и затѣмъ велѣлъ обезглавить (305 года) въ Сиракузахъ же

ЧЕТЫРНАДЦАТАГО ЧИСЛА.

Св муч. ѲИРСА, ЛЄВКІЯ и КАЛЛИНИКА.

ИРСЪ и Левкій, граждане Кесаріи Виѳинской, пострадали въ гоненіе Декія (251 года) Когда правитель Кумврикій началъ изыскивать христіанъ и предавать ихъ пыткамъ, Левкій началъ укорять его за жестокость, былъ пытанъ и обезглавленъ. Подобно и Ѳирсъ явился предъ мучителемъ, обличая его безуміе. Жестокія муки не поколебали исповѣдника (до сего онъ былъ оглашеннымъ только, и уже въ тюрьмѣ принялъ крещеніе) По случаю наступившаго праздника въ Аполлоніи, недалеко отъ Кесаріи, правитель привелъ туда съ собою и измученнаго Ѳирса, и снова сталъ принуждать къ идолослуженію. При этомъ жрецъ Каллиникъ, видя мужество и чудеса св. Ѳирса, увѣровалъ во Христа и лишенъ жизни чрезъ отсѣченіе головы. Святый же Ѳирсъ, по смерти Декія отпущенный на свободу, скоро скончался въ Аполлоніадѣ Виѳинской отъ послѣдствій претерпѣнныхъ истязаній

ПЯТНАДЦАТАГО ЧИСЛА

Св священномученика ѲЄѴѲЄРІЯ и матери его АНѲІИ.

ЕВѲЕРІЙ—римлянинъ, сынъ достаточныхъ родителей, мать его, Анѳія, обращена была въ христіанство св. апостоломъ Павломъ. На пятнадцатомъ году жизни получилъ отъ папы Анаклета (79—91) санъ діакона, на восемнадцатомъ—пресвитера, и на двадцатомъ посвященъ во епископа Иллирійскаго, то есть—посланъ въ

Иллирію проповѣдывать и возвращать начатки вѣры, положенные тамъ еще апостолами.

Когда слухъ о распространителѣ христіанства достигъ императора Адріана, то этотъ вызвалъ его въ Римъ и послѣ истязаній велѣлъ обезглавить (около 120 года по Р Хр) Мать Елевѳерія, Анѳія, подошла къ усопшему облобызать тѣло, и тутъ же обезглавлена Мощи Елевѳерія покоятся *въ одной изъ церквей* Римскихъ

Въ сей же день преп. ПАВЛА, подвизавшагося въ Латрѣ

УРОЖЕНЕЦЪ Елеи близь Пергама, по смерти родителей вступилъ въ монастырь горы Латра (близь Милета) и подвизался тамъ во дни императора Константина Багрянороднаго. Слава его святой жизни и добродѣтелей собрала къ нему множество ревнителей благочестія, и онъ былъ основателемъ знаменитой и въ послѣдующее время обители въ ущельѣ той же Латрской горы Скончался 15 декабря 950 года

Въ тотъ же день св. СТЕФАНА, архіепископа Сурожскаго.

СВ. СТЕФАНЪ, родомъ изъ Каппадокіи, пятнадцати лѣтъ пришелъ въ Константинополь, въ царствованіе Ѳеодосія императора, третьяго сего имени (715—716), для окончанія образованія въ наукахъ, и преуспѣлъ въ мудрости внѣшней и священной Патріархъ Германъ (714—730) полюбилъ его и сдѣлалъ клирикомъ при

себѣ, но, ища жизни безмолвной, Стефанъ тайно ушелъ въ монастырь, оттуда тоже впослѣдствіи удалился въ пустынное мѣсто

Когда умеръ въ Сурожѣ (Судакъ, Сугдая), что въ Тавридѣ, епископъ и граждане, несогласные въ выборѣ преемника ему, предоставили этотъ выборъ патріарху, то Германъ посвятилъ для нихъ Стефана (около 730 года) Стефанъ, занявъ архіепископскій престолъ, оказался достойнымъ пастыремъ словеснаго стада Христова, усердно поучалъ народъ и въ пять лѣтъ обратилъ ко Христу всѣхъ сурожскихъ жителей, не вѣдавшихъ истины Ибо въ Сурожѣ, стоявшемъ на пограничьи большомъ торговомъ городѣ, жило тогда много язычниковъ, евреевъ и магометанъ.

Между тѣмъ императоръ Левъ Исаврянинъ, уже изгнавшій (730 г) патріарха Германа за противленіе его распоряженіямъ касательно св иконъ, слѣдилъ за поборниками православія и въ отдаленныхъ провинціяхъ, посему вызвалъ Стефана изъ Сурожа и, не смогши склонить его на свою сторону, велѣлъ придворнымъ своимъ трепать его за волосы и бороду и съ безчестіемъ отослалъ въ тюрьму Скоро послѣ сего и умеръ Левъ (18-го іюля 741 г), оставивъ престолъ сыну Константину Копрониму Копронимъ женатъ былъ на Иринѣ, дочери хазарскаго хагана (царя) въ Воспорѣ (Керчи), которая, еще находясь въ отечествѣ, научилась уважать святителя сурожскаго. По ея ходатайству Копронимъ освободилъ Стефана и отпустилъ на его каѳедру. Довольное время пробывъ на престолѣ и увѣдавъ свою скорую кончину, Стефанъ назначилъ преемникомъ себѣ клирика Филарета и съ миромъ предалъ духъ свой Богу.

---

† Въ тотъ же день память о преп. ТРИФОНѢ Кольскомъ.

УРОЖЕНЕЦЪ новгородскихъ владѣній, сынъ священника, Трифонъ [154]), въ крещеніи Митрофанъ [155]), призванъ былъ Господомъ на особенный подвигъ, на подвигъ проповѣдника вѣры дикимъ лопарямъ.

Съ юныхъ лѣтъ благочестивый, онъ кромѣ того, что любилъ посѣщать храмъ Божій, читалъ и пѣлъ тамъ,—по временамъ удалялся въ уединеніе, чтобы бесѣдовать съ своею душою и Господомъ Званіе отца священника наводило его на мысль посвятить себя проповѣди о св. вѣрѣ язычникамъ, но онъ былъ призванъ къ тому и особенною волею Божіею Разъ, когда онъ молился въ уединенномъ мѣстѣ, услышалъ онъ голосъ «не здѣсь твое мѣсто, тебя ждетъ земля необитаемая и жаждущая» Повинуясь небесному званію, отправился онъ въ кольскій присудъ, на р. Печенгу, къ дикимъ лопарямъ Страна дальняго сѣвера входила прежде въ составъ новгородскихъ владѣній, а потомъ перешла подъ державу в князя Россіи [156]) Русскіе и въ началѣ XVI в бывали здѣсь только временными гостями, являлись для рыбныхъ и звѣриныхъ промысловъ, рыбный промыслъ манилъ къ св Носу многихъ. Недаромъ говорятъ понынѣ «гдѣ рыба ни ходитъ, а св Носа не минуетъ» [157]).—Но между лопарями для русскихъ только въ Колѣ была часовня, а церквей нигдѣ не было. Длинная и широкая полоса по р Печенгѣ была занята болѣе кочующими, чѣмъ осѣдло живущими лопарями. Это было поле обширное для дѣятельности проповѣдника, полнаго ревностію къ истинѣ Христовой и къ спасенію людей

Первыя сношенія съ лопарями завязалъ Митрофанъ подъ видомъ дѣлъ торговли Потомъ онъ говорилъ съ ними о ихъ

вѣрованіяхъ и объ одной небесной вѣрѣ Лопари обожали не только духовъ, но даже гадовъ и ночныхъ нетопырей, поклонялись камнямъ Проповѣдникъ евангелія говорилъ имъ, что одинъ есть истинный Богъ, одинъ Творецъ земли и неба, одинъ Отецъ всѣхъ племенъ и народовъ, одинъ Спаситель всѣхъ потомковъ первозданнаго человѣка Онъ показывалъ дѣтямъ природы, какъ близокъ къ нимъ Отецъ небесный, посылая имъ пищу и одежду, и какъ грубо-ошибочно обожаніе идоловъ и духовъ, изъ которыхъ первые не видятъ и не слышатъ, а другіе—не болѣе, какъ слуги Божіи, мятежные или покорные, но твореніе одного Творца вселенной — Тяжелы подвиги, какіе надлежало совершать проповѣднику лопарей Не легко умъ отупѣлый отъ неподвижности привычекъ, загрубѣлый отъ копоти суевѣрій и страстей, навесть на стези свѣта и истины. Еще труднѣе заставить сердце разорвать связь съ привычными заблужденіями, съ нажитыми привязанностями, съ застарѣлыми пристрастіями —А вотъ еще противъ проповѣдника истины возстаютъ жаркіе друзья лжи, для которыхъ служеніе заблужденію—выгодное ремесло, —при немъ они живутъ въ довольствѣ и пользуются извѣстностію, безъ него же они—ничтожество Кебуны возстали на Митрофана сперва съ гордою надеждою оспорить его, потомъ съ ярою злобою, готовою убить и растерзать непобѣдимаго проповѣдника новыхъ мыслей и дѣлъ Не разъ они не только осыпали его бранью, но били жестоко и таскали за волосы «Ступай прочь отселѣ, говорили ему кебуны,— иначе ждетъ тебя злая смерть», не разъ собирались они и убить его но Господь хранилъ раба своего Святый ревнитель небесной истины съ кротостію переносилъ брань и побои, и когда свирѣпѣла злоба, удалялся въ горы, а потомъ опять выходилъ на проповѣдь [158]) Какъ ни много въ насъ худаго душа наша создана Господомъ для истины и сердце

ищетъ вѣчнаго покоя И между лопарями были такіе, которые не оставались глухи для проповѣди о вѣчной истинѣ и вѣчномъ покоѣ —Когда Митрофанъ на время оставлялъ упорныхъ произволу ихъ дикой злобы оставаясь съ своею совѣстію они начали видѣть свою виновность и нравственное превосходство христианскаго проповѣдника, его любовь къ нимъ, его терпѣніе и незлобіе, его самоотреченіе для проповѣдуемой истины поражали сердца ихъ и они начали воздыхать о покоѣ, ненаходимомъ въ своей вѣрѣ Когда проповѣдникъ снова являлся къ дикарямъ и одни изъ нихъ, волнуемые слѣпою злобою, кричали—убьемъ его, другіе говорили онъ ни въ чемъ не виноватъ предъ нами, напротивъ онъ желаетъ намъ добра, за что же убивать его? Такимъ образомъ сперва немного было такихъ, которые принимали къ сердцу слова проповѣдника истины, потомъ число ихъ становилось значительнѣе

Блаж Митрофанъ и для торговыхъ сношеній, которыми онъ началъ свою связь съ лопарями, долженъ былъ сколько нибудь знать финскій языкъ и конечно онъ узналъ разговорный языкъ дикарей отъ другихъ, вступавшихъ въ торговыя связи съ лопарями Но проповѣднику вѣры надлежало знать гораздо болѣе финскій языкъ, чѣмъ торговцу. На помощь ему Господь послалъ усерднаго и способнаго дѣятеля іеродіакона Ѳеодорита, это было въ 1529 г , когда сѣверный пустынникъ уже провелъ болѣе 5 лѣтъ «въ прегорчайшей пустынѣ» [159]). Ѳеодоритъ прежде того 15 лѣтъ прожилъ на Соловецкомъ островѣ [160]), тамъ при частымъ сношеніяхъ съ лопарями легко было даровитому Ѳеодориту научиться языку лопарей Потому не трудно было ему перевесть «нѣкоторыя молитвы съ славянскаго языка на языкъ лопарей» [161]) А это было самою важною услугою для печенжскаго проповѣдника.

Послѣ долгихъ трудовъ и скорбей проповѣдника значи-

тельное число лопарей, живущихъ у р. Печенги, увѣровали въ Господа Іисуса Блаж Митрофанъ не крестилъ ихъ, потому что не былъ облеченъ саномъ священства и даже не былъ еще инокомъ Онъ отправился въ Новгородъ испросить у архіепископа Макарія грамоту на построеніе храма. Изъ Новгорода привелъ онъ съ собою и плотниковъ, которые болѣе для Господа, чѣмъ за деньги, рѣшились идти съ нимъ въ дальнюю и дикую сторону При построеніи храма блаженный за три версты носилъ на плечахъ своихъ бревна и лѣсъ —Построенный храмъ долго оставался неосвященнымъ изъ Новгорода не присылали священника —Митрофанъ отправился въ Колу, тогда еще малолюдное мѣстечко, и нашелъ тамъ іеромонаха Илію, который освятилъ храмъ, крестилъ обученныхъ вѣрѣ лопарей и постригъ въ монашество самого проповѣдника, съ именемъ Трифона Это было не прежде 1532 г Такъ надобно положить по соображеніи житія Трифона съ лѣтописью Послѣдняя говоритъ, что зимою въ Филипповъ постъ 7040= 1531 г «прибыли въ Великій Новгородъ лопландцы съ мурманскаго (норвежскаго моря) съ р. Колы и Тутоломи (съ р Туломи, соединяющейся съ р. Колою предъ впаденіемъ въ море) и просили государева архіепископа Макарія дать имъ антиминсы и священниковъ, чтобы освятить церкви Божіи и ихъ просвѣтить св крещеніемъ Боголюбивый архіепископъ Макарій послалъ священниковъ и діакона и они освятили церкви благовѣщеніе Богородицы и святителя Николая, въ Филипповъ постъ и ихъ самихъ крестили въ великомъ числѣ, даже лопарей за святымъ Носомъ» [162]).

Блаженный Трифонъ, воспользовавшись услугами кольскаго іеромонаха для окрещенія печенжскихъ лопарей, сталъ устроять на устьѣ р Печенги обитель св. Троицы —Теперь у него были два труда—трудъ распространенія евангелія и трудъ устроенія обители Чтобы продолжать дѣло евангель-

ской проповѣди, надлежало путешествовать А что это значило въ той странѣ? Жилища лопарей разбросаны по мѣстамъ болотистымъ, пересѣченнымъ горами и скалами, ни селъ, ни деревень нѣтъ, а только уединенные шалаши — Каково же было, не встрѣтивъ готовности сердецъ въ одномъ жильѣ, идти по тундрамъ и горамъ, чтобы встрѣтить подобный пріемъ въ другомъ шалашѣ? Подвижникъ Божій терпѣливо трудился Когда изъ тѣхъ, которые открыли вѣрѣ христіанской глубины души своей, нашлись готовые посвятить жизнь свою служенію Господу,—это облегчило труды проповѣдника вѣры. Лопари, наученные Трифономъ живому благочестію, съ живымъ одушевленіемъ передавали другимъ сѣмена благочестія и цѣлый дикій край получалъ совсѣмъ новый видъ Вмѣстѣ начала укрѣпляться и обитель Трифона «Благодатію Божіею, писалъ современникъ, блаж Максимъ грекъ, многіе иновѣрные обратились въ православную и благочестивую вѣру христіанскую . Прежде того жили они какъ звѣри, въ пустыняхъ непроходимыхъ, въ пещерахъ и разсѣлинахъ, не имѣя ни храма, ни нужнаго для жизни, питались животными, звѣрями, птицами, морскими рыбами и что кто ловилъ, тѣмъ торговалъ Православіе распространилось до варяжскаго города Варгава, гдѣ живетъ капитанъ или князь. И здѣсь нынѣ благоволеніемъ Отца, изволеніемъ Сына и содѣйствіемъ св Духа устроенъ честный монастырь и собралось большое братство иноковъ Это въ 60 верстахъ отъ того варяжскаго города, на р Печенгѣ, близъ моря» [163]). По житію Трифона, крещенные лопари до того полюбили св вѣру, что одни приносили въ пользу обители плоды торговли своей—деньги, другіе отдавали земли, озера и приморскія угодья Послѣднее видимъ и по царской грамотѣ, гдѣ записаны «земли, воды, угодья и промыслы, что дали въ домъ живоначальной Троицы новокрещенная лопь» [164]).

Въ глубокомъ сѣверѣ сѣять хлѣбъ почти нельзя, его надобно доставать изъ болѣе теплаго края. «Печенжскій монастырь стоитъ на украинѣ, у студенаго моря, пашни около монастыря нѣтъ, земля каменистая, стужа великая, во все лѣто снѣгъ сходитъ на короткое время» такъ писали печенжскіе иноки столѣтіемъ позже Трифона [165]). Потому-то блаж. Трифону, отечески любившему собранную имъ обитель, не разъ приходилось отправляться въ Новгородъ, чтобы тамъ собрать хлѣба для своей обители Съ такимъ намѣреніемъ былъ онъ въ Новгородѣ въ 1551 г [166])

Разсадникъ благочестія и новой вѣры, насажденный въ странѣ дикой, нужно было оградить защитою гражданской власти Блаж Трифонъ не принималъ на себя званія игумена обители своей, званіе игумена предоставилъ онъ другому но онъ былъ отцемъ, насадителемъ и попечителемъ своей обители Потому отправился онъ въ Москву къ царю, съ опытнымъ инокомъ Въ Москвѣ полезенъ былъ Трифону прежній сожитель его въ лапландской пустыни, а теперь архимандритъ, Ѳеодоритъ, послѣдній въ это время пользовался вниманіемъ царя, такъ что отправленъ былъ вскорѣ съ особенными порученіями на Востокъ Другъ пустыни и сотрудникъ по проповѣди лапландской, конечно, говорилъ въ Москвѣ боярамъ и духовнымъ объ усердномъ проповѣдникѣ Трифонѣ [167]) Трифонъ и его спутники представили царю просьбу обители, когда съ царевичемъ Ѳеодоромъ шелъ онъ въ храмъ Добрый царевичъ вышелъ изъ храма въ придѣлъ, какъ бы по случаю, снялъ съ себя верхнюю одежду и, послалъ ее Трифону, велѣлъ сказать «царевичъ, посылая одежду, желаетъ, чтобы милостыня его предупредила царскую, пусть преподобный употребитъ ее на церковную одежду».— По возвращеніи изъ храма, царь совѣтовался съ боярами о просьбѣ Трифона Не трудно было видѣть, послѣ бѣглаго

взгляда на дѣла блаж Трифона, что къ проповѣднику лопарей не слѣдуетъ относить словъ царя, которыя незадолго предъ тѣмъ предлагались собору «старецъ поставитъ келью въ лѣсу или срубитъ и церковь, но пойдетъ по міру съ иконою просить на сооруженіе, а у царя просить земли и руги, а что соберетъ, то пропьетъ» [168]) Царь надѣлилъ блаж. Трифона какъ церковною утварью, такъ угодьями. Царская грамота отъ 1 ноября 1556 г. говоритъ «по просьбѣ сыновей моихъ, царевичей Іоанна и Ѳеодора Іоанновичей, пожаловали мы *Печенскаго монастыря,* что у холоднаго моря, у мурманской границы, *обители св. Троицы* игумена Гурія съ братіею и кто бы тамъ ни былъ игуменомъ съ братіею, въ замѣнъ руги, молебныхъ и панихидныхъ денегъ, по ихъ скудости, на пропитаніе въ вотчину, морскими губами (заливами) *матоцкою*, *лицкою* и *урскою*, также губами *печенскою*, *пазренскою* и *навденскою,* въ морѣ всѣми рыбными ловлями и выметомъ морскимъ, когда изъ моря выкинетъ кита или моржа или иного звѣря, со всѣмъ морскимъ берегомъ и его островами, съ рѣками и рѣчками, съ пашнями и лѣсами, съ лѣсными озерками и звѣриными ловлями, съ *лопарями,* какіе только приписаны теперь или будутъ приписаны къ *матоцкой* и *печенской* губамъ, со всѣми угодьями заливовъ и съ царскими денежными сборами и волостными кормами, чтобы тѣмъ монастырь могъ обстроиваться и питаться Боярамъ нашимъ новгородскимъ и двинскимъ приказнымъ людямъ усть-кольской волости, всѣмъ приморскимъ жителямъ, карельскимъ дѣтямъ и лопарямъ и всякому другому не вступаться въ ту отчину, въ рѣки, тони, рыбныя ловли и угодья» [169]).

Блаж Трифонъ, возвратясь въ свою обитель съ царскими дарами и грамотою, принесъ ей радость и миръ Рыбными ловлями и другими угодьями она теперь обезпечена въ

существовании — Первымъ дѣломъ его послѣ благодарности Господу было объявить царскую грамоту мѣстнымъ начальникамъ и старшинамъ. Надобно было обрадовать и новокрещенныхъ дѣтей своихъ. Съ средствами, привезенными изъ Москвы, блаж Трифонъ построилъ для нихъ на устьѣ р. Паза (Паэса) храмъ св. Бориса и Глѣба [170]).

Съ 1557 г. во всемъ сѣверномъ краю былъ сильный продолжительный голодъ Нѣсколько лѣтъ сряду морозъ убивалъ посѣвы хлѣба [171]) Это вызвало блаж Трифона на новые, тяжкіе труды для обители. Взявъ съ собою нѣсколькихъ братій, онъ ходилъ по новгородскому краю изъ одного поселенія въ другое, испрашивая у боголюбивыхъ подаянія Все, что получалъ, отсылалъ онъ на содержаніе братіи. Такъ кормилъ онъ духовныхъ дѣтей своихъ цѣлыя 8 лѣтъ

Съ юныхъ лѣтъ возлюбивъ Господа, перенесши столько трудовъ и скорбей для Него въ лѣтахъ зрѣлости, преподобный боялся быть невѣрнымъ Ему въ старости и продолжалъ подвизаться для Него до гроба —Разъ купилъ онъ въ Колѣ ручные жернова и положилъ ихъ себѣ на плеча, чтобы несть въ свою обитель. Ученики просили его не мучить себя такою ношею. «Братія! сказалъ старецъ, тяжелое бремя лежитъ на потомкахъ Адама, съ рожденія до самой смерти къ чему веселиться? Нѣтъ! Трифонъ! лучше повѣсить камень на шею твою, нежели соблазнять братію праздностію“ И 158 верстъ отъ Колы до Печенской обители, дорогою то болотною, то гористою, несъ онъ жернова на себѣ, мало и того, онъ при такомъ трудѣ мало вкушалъ пищи.

Такими подвигами преподобный достигъ великой крѣпости духовной Разъ медвѣдь вошелъ въ его келью, опрокинулъ квашню и началъ ѣсть тѣсто. Преподобный, придя къ кельѣ, сказалъ медвѣдю «Іисусъ Христосъ, Сынъ Божій, мой Богъ, повелѣваетъ тебѣ выдти изъ кельи и стоять смирно»

Медвѣдь вышелъ и сталъ у ногъ преподобнаго. Взявъ палку, преподобный наказалъ виновнаго медвѣдя и, сказавъ, чтобы впередъ не смѣлъ безпокоить обители, отпустилъ его Съ того времени, прибавляетъ инокъ обители, медвѣди никогда не дѣлали вреда ни оленямъ, ни другимъ животнымъ обители.

Въ послѣдніе годы жизни своей преподобный часто удалялся въ пустыньку, гдѣ, построивъ храмъ Успенію Богоматери, проводилъ время въ уединенной молитвѣ [172])

Предъ кончиною своею блаж Трифонъ былъ тяжко боленъ. Наконецъ, близкій къ смерти, сказалъ онъ братіямъ «заповѣдую вамъ, погребите меня у церкви Успенія Богородицы въ пустынькѣ, куда отходилъ я на молчаніе». Глубокой старости достигъ онъ, если почилъ въ 1583 г., тогда онъ прожилъ на Печенгѣ почти 60 лѣтъ [173]).—Онъ былъ ростомъ не великъ, но крѣпокъ, нѣсколько сгорбленъ и плѣшивъ, съ длинною, сѣдою бородою. Такъ говорятъ о немъ по уцѣлѣвшей древней иконѣ его и по видѣніямъ!

Послѣ кончины его царь Ѳеодоръ Ива́новичъ осаждалъ крѣпкій городъ въ ливонской странѣ. Осажденные нѣмцы, на разсвѣтѣ, направили пушки свои на царскій шатеръ, когда царь еще спалъ Ему явился благолѣпный старецъ въ иноческой одеждѣ и сказалъ „встань, государь, и выйди изъ шатра, иначе будешь убитъ“.—Кто ты такой? спросилъ царь. Явившійся отвѣчалъ «я тотъ Трифонъ, которому ты подалъ свою одежду, чтобы твоя милостыня предварила другія,—Господь Богъ мой послалъ меня къ тебѣ» Пробудившійся царь едва успѣлъ выдти изъ шатра, какъ ядро изъ города ударило въ кровать царскую. Благочестивый Ѳеодоръ возблагодарилъ Господа за чудное спасеніе свое. Онъ послалъ въ обитель Печенжскую найти блажен Трифона, но получилъ отвѣтъ о его кончинѣ Царь оказалъ потомъ мило-

сти обители «Сказаніе» не опредѣляетъ ни года, ни города, когда и гдѣ случилось дивное событіе съ царемъ. Но безъ сомнѣнія это было подъ Нарвою, въ февралѣ 1590 г Царь Ѳеодоръ былъ здѣсь съ войскомъ, шведы упорно защищали Нарву, но она была взята [174])

Въ то же время (1590 г) шведы на сѣверѣ опустошали поселенія русскихъ За недѣлю предъ праздникомъ Рождества Христова, говоритъ «сказаніе», они сожгли храмъ Успенія Богородицы, гдѣ почивали мощи преподобнаго подъ спудомъ Здѣсь замучили они праведнаго инока Іону.—Потомъ скрылись въ засадѣ. Въ самый праздникъ, во время литургіи, ворвались они въ обитель св Троицы и съ звѣрскою жестокостію начали умерщвлять иноковъ и послушниковъ, однихъ разсѣкли пополамъ, другимъ отрубили руки и ноги Иныхъ вдоль разсѣкли —Игумена Гурія и іеродіаконовъ мучили различно, кололи оружіемъ, жгли на огнѣ, допытываясь отъ нихъ, гдѣ монастырская казна —Страдальцы не сказали имъ о казнѣ и разъяренные изрубили ихъ въ куски Ограбивъ, что могли найти, предали они огню храмы и всѣ зданія обители —Всѣхъ иноковъ погублено въ обители 51 человѣкъ, послушниковъ и рабочихъ—до 65 человѣкъ, остались цѣлы только тѣ, которыхъ не было въ обители Послѣ того, по волѣ ц Ѳеодора монастырь, для безопасности, основался въ гор. Колѣ у Благовѣщенской церкви Послѣ пожара 1619 г. онъ былъ построенъ у города за р. Колою, но до 1675 г два раза и здѣсь разоряли его шведы [175])

Мощи преподобнаго остаются подъ спудомъ, на мѣстѣ погребенія ихъ, въ печенжскомъ лопарскомъ погостѣ, въ Срѣтенской церкви, приписанной къ кольскому собору

Иноки, перейдя въ Колу, сохраняли такой уставъ если кому изъ іеромонаховъ случалось быть вблизи прежняго мѣста обители, непремѣнно пѣлъ панихиду надъ гробомъ бла-

женнаго основателя обители.—Іеромонахъ Іона, бывъ здѣсь, не только не выполнилъ устава, но еще сидѣлъ на могилѣ старца Іоны, замученнаго шведами Когда онъ отъѣхалъ на нѣсколько верстъ отъ мѣста покоя блаж Трифона, внезапно вся половина тѣла его поражена была параличемъ Глубоко почувствовавъ свои согрѣшенія и исповѣдавъ ихъ предъ братіею, онъ сталъ молить преподобнаго простить его —На четвертую ночь явились ему двое святолѣпныхъ мужей, одинъ въ иноческой одеждѣ, другой въ священнической. Послѣдній говорилъ «начальникъ и отецъ мой, святый Трифонъ! прикоснись къ больному, чтобы былъ онъ здоровъ».—«Ты, отецъ Іона, почтенъ саномъ пресвитера, отвѣчалъ Трифонъ, на твоей гробницѣ сидѣлъ онъ ты и долженъ исцѣлить» Нѣтъ, возразилъ Іона, ты—



первоначальникъ въ этой странѣ и мой учитель, а я только ученикъ Преподобный сказалъ «если называешь меня учителемъ, долженъ ты исполнить мою волю» —Тогда Іона осѣнилъ крестнымъ знаменіемъ пораженныя части больнаго и сказалъ «во имя святыя Троицы, молитвами препод. Трифона, будь здоровъ и не нарушай предѣловъ, положенныхъ отцами» —Больной, проснувшись, почувствовалъ себя здоровымъ и увидѣлъ лучъ свѣта, послѣдовавшій за отходящими святыми.

О блаж Іонѣ сохранилось преданіе, что онъ былъ священникомъ церкви св Николая въ г Колѣ и въ мірѣ назывался Іоанномъ. Потеря любимаго дитяти такъ поразила его, что онъ ушелъ въ обитель блаж. Трифона и сталъ ученикомъ его, онъ такую имѣлъ любовь къ учителю своему,

что послѣ его смерти поселился при скитскомъ храмѣ Успенія Богоматери, чтобы каждый день совершать литургію за покой усопшаго Здѣсь мученически убитый шведами, положенъ онъ близъ учителя своего.

Иноку Іоасафу, ослѣпшему отъ тяжкой головной боли, явился преп Трифонъ и, коснувшись очамъ его, сказалъ «во имя св Троицы будь здоровъ и прозри, но сохраняй монашество по обѣту» «Исцѣлился я и прозрѣлъ явленіемъ преп отца нашего Трифона!» кричалъ въ восторгѣ прозрѣвшій, и собравшіеся на голосъ его иноки прославили Господа

Не разъ преп Трифонъ являлся во время бури на морѣ и спасалъ погибавшихъ [176]).

Таковъ пр Трифонъ, благодатію св. Троицы!

ШЕСТНАДЦАТАГО ЧИСЛА.

† Преставленіе преп. княгини СОФІИ

ЮНОЙ дочери боярина Юрія Константиновича Сабурова неожиданно выпала блистательная доля Для наслѣдника московскаго престола по волѣ вел князя собраны были дѣвицы-невѣсты, лучшія по красотѣ и здоровью, изъ 500 выбрали 10 и изъ этихъ десяти молодой князь Василій выбралъ себѣ невѣсту [177]): Это была Соломонія Юрьевна Сабурова Сент. 4-го 1505 года совершенъ былъ законный бракъ, а съ 28 октября Василій былъ уже великимъ княземъ —Но прошло пять, десять, 15 лѣтъ, а великая княгиня—бездѣтна Это—скорбь для супруга, а еще болѣе для супруги —Великій князь сперва охладѣлъ въ любви къ супругѣ, потомъ сталъ обнаруживать и негодованіе. Одинъ посланникъ при дворѣ вел. князя говоритъ «не имѣя

дѣтей, Василій не уважалъ супруги, такъ что я, находясь въ Москвѣ, долженъ былъ ходатайствовать о свободѣ брата ея, сидѣвшаго въ темницѣ за легкую вину» [178]).—Наконецъ въ 1525 г великій князь рѣшился развестись съ неплодною Соломоніею, чтобы вступить въ бракъ съ княжною Глинскою Государству, говорили, необходимъ наслѣдникъ престола Если бы у Василія не было и братьевъ добрая цѣль не оправдываетъ собою незаконнаго средства и не благословеніе, а гнѣвъ Божій, низводятъ на государство дѣла незаконныя Такъ говорили и лучшіе современники Василія [179]), между прочими преп. Максимъ грекъ —Но предъ силою законъ безсиленъ, страсть князя къ Глинской признала обидою для себя голоса чистой совѣсти [180]). Отъ невинной Соломоніи потребовали, чтобы она по волѣ приняла монашество Она отвѣчала, что не чувствуетъ въ себѣ такого желанія Ее вывели изъ дворца Ноябр. 25-го 1525 г «великій князь Василій велѣлъ постричь свою великую княгиню» [181]) При выполненіи этой воли слуги князя доходили до того, что ругали и даже били бывшую княгиню Ее постригли въ Рождественскомъ дѣвичьемъ монастырѣ съ именемъ Софіи и отправили въ суздальскій Покровскій дѣвичій монастырь [182]). «Вотъ я князь великій Василій Ивановичъ всей Россіи пожаловалъ старицу Софію въ Суздалѣ моимъ селомъ Вышеславскимъ съ деревнями и новоселками,—послѣ ея смерти это село поступитъ въ домъ Пречистой Богородицы, къ Покрову» — такъ писалъ Василій въ грамотѣ отъ 19 сент 1526 г. [183]), т е спустя годъ послѣ заключенія княгини въ монастырь Тяжело было Софіи въ первое время переносить свою долю, когда сама она не думала разстаться съ міромъ —Но грамота вел князя показываетъ, что въ концѣ года она уже стала мириться съ своею долею. 1530 г авг. 28-го у в. князя родился отъ Елены сынъ и «потомъ бысть грозный госу-

дарь» [184]) —Рожденіе сына у Василія безъ сомнѣнія еще болѣе смирило Софію Она теперь уже вся обратилась къ Господу и изгнала изъ души мірскія мечты Она стала очищать сердце, столько нечистое у всѣхъ насъ, духовною бдительностію, самоукореніемъ, покаяніемъ, молитвою Такъ восходя отъ совершенства къ совершенству путемъ скорби и борьбы съ собою, преподобная София прожила въ обители 17 лѣтъ и пережила не только к. Василія († 1533 г.), но и развратную Елену, погибшую отъ яда (1537 г), достигши высокаго совершенства, она скончалась 16 дек. 1542 г [185]). Кн· Курбскій называетъ блаж княгиню преподобною мученицею [186]) По словамъ степенной книги, Софія «поживъ благодарно и богоугодно, къ Богу отъиде» [187])



Уже супруга в к Ѳеодора Іоанноца» [188]).—Этотъ покровъ принадлежитъ ко времени п. Іосифа П Іосифъ писалъ къ суздальскому архіепископу Серапіону «писалъ ты, сынъ, къ намъ, патріарху, что въ нынѣшнемъ 1650 г. по нашему указу и грамотѣ въ суздальскомъ Покровскомъ дѣвичьемъ монастырѣ свидѣтельствовалъ ты мощи вел княгини Софіи и благовѣрная великая княгиня, погребенная подъ соборною покровскою церковью, лежитъ подъ спудомъ Слушавъ твою грамоту, велѣли мы послать тебѣ въ отвѣтъ нашу грамоту. Когда придетъ къ вича прислала «на великую княгиню Соломониду, а въ иноцѣхъ Софію», бархатный покровъ съ изображеніями Спасителя и святыхъ [189]). На другомъ древнемъ покровѣ изображена сама княгиня инокиня съ подписью «святая великая княгиня Софія, суздальская чудотвори-

тебѣ наша грамота то ты прикажи положить покровъ на гробницу и пѣть панихиды и молебны, какъ водится по чину, но не приказывай разбирать гробницу и разрывать землю» — Ключарь Ананія пишетъ, что «отъ гроба преподобной Софіи истекало много чудесъ и исцѣленій для притекающихъ съ вѣрою, въ славу Христа Бога нашего» Онъ описываетъ и самыя чудеса. «Авг 1-го 1598 г преподобная благовѣр. великая княгиня Софія простила у гроба своего дѣвицу Анну, дочь княгини Александры Ногтевой», та была слѣпа шесть лѣтъ, а у гроба Софіи прозрѣла и стала здоровою. Въ 1609 г. Суздаль спасся отъ разоренія защитою преп княгини Отъ грознаго явленія ея у извѣстнаго Лисовскаго отнялась рука и онъ поклялся не разорять города и монастырей Въ 1610 г при гробѣ преподобной исцѣлились три разслабленныя и прозрѣла слѣпая Въ 1647 г. получили здравіе одинъ помѣшавшійся въ умѣ, одинъ глухой, три слѣпыхъ и одинъ разслабленный. Замѣчательно чудо 1654 г · юрьевскій крестьянинъ Іеремія былъ боленъ головою и не спалъ ни днемъ, ни ночью, въ тонкой дремотѣ явилась ему преп Софія и исцѣлила отъ болѣзни [131])

---

† Въ тотъ же день память блаж. ѲЄОѲАНІИ, царицы.

ПЛОДЪ молитвъ матери, долго бывшей бездѣтною, дочь вельможи Константина Мартинакія и Анны, получила блистательное образованіе, родители нѣжно любили Ѳеофанію и ничего не жалѣли для ея воспитанія [132]) Имп. Василій Македонянинъ избралъ ее въ супругу сыну своему Льву и съ брачнымъ вѣнцомъ возложенъ былъ на Ѳеофанію вѣнецъ царскій, какъ на супругу наслѣдника

престола [133]) Но счастіе недолго ласкало Ѳеофанію. Ѳеодоръ Сантаваринъ, человѣкъ злой и коварный, подавъ совѣтъ Льву носить подъ одеждою мечъ на случай опасности для царя-отца, также наклеветалъ царю, что сынъ нетерпѣливо ждетъ какъ бы сѣсть на престолъ отца и намѣренъ умертвить его скрытымъ подъ одеждой мечемъ — Левъ и супруга его заперты были въ крѣпость и три года пробыли въ тяжеломъ заключеніи Въ день пророка Или, по ходатайству вельможъ, ручавшихся за невинность сына, Василій возвратилъ сыну и невѣсткѣ свободу. Но здоровье Ѳеофаніи, разстроенное неожиданнымъ несчастіемъ, уже не возвращалось къ ней. У нея была только одна дочка и та, лишь только родилась, какъ и умерла [134]) Блаженная увидала, что земля скорбями отталкиваетъ ее отъ себя и что приходится искать покой, только не на землѣ Гдѣ же покой, столько желаемый душою? Душа сама знаетъ, гдѣ ея покой созданная по образу Божію, она рвется къ Нему, Богу своему,—тамъ ея свѣтъ, тамъ ея радости Временныя



блага, мѣняющіеся образы земные, обольщаютъ собою душу, увлекаютъ ее за собою но вѣдь это—только обольщеніе, обманъ послѣ него въ душѣ только пустота и горечь. Такъ блаженная обратилась всею душою къ Господу своему Она усердно занималась молитвою и читала св Писаніе [135]). Одѣваясь для приличія царственною одеждою, она на тѣлѣ носила власяницу Кровать ея была царски-пышна, но она спала на голомъ полу Пищею ей служили хлѣбъ и овощи Съ тѣми, которые служили ей, обращалась она ласково и кротко, никто не слыхалъ отъ нея и слова гнѣвнаго Свѣтскаго

празднословія не любила она, какъ и веселостей забывчивой разсѣянности. Заботы о бѣдности—служили утѣшеніемъ для нея Все, что получала она отъ двора, обращала на вспоможеніе сиротамъ, вдовамъ несчастнымъ, на монастыри и храмы Она жила мыслями о вѣчности и мирно почила 16 декабря 892 г , пробывъ въ супружествѣ 12 лѣтъ.

Супругъ ея имп Левъ, зная святость жизни ея, построилъ храмъ и желалъ посвятить ея имени, но, по совѣту другихъ, храмъ освященъ былъ во имя всѣхъ святыхъ и здѣсь основался женскій монастырь [156]). «Уважая первую супругу, блаженную Θеофанію, Левъ создалъ памятникъ въ ея имя вблизи храма св. апостола, гдѣ положилъ и тѣло ея, говоритъ греческій историкъ [157]). Русскій поклонникъ святыней въ 1342 году писалъ «Идохомъ къ св. Константину, въ монастырь женскій ту лежитъ тѣло св Климента архіепископа и Θеофаніи царицы [158]).

Въ тотъ же день св пророка АГГЕЯ



И О РОЖДЕНІИ, ни о семействѣ, ни о смерти Аггея ничего не извѣстно На пророческое служеніе выступилъ вмѣстѣ съ Захаріею во второй годъ царствованія Дарія Гистаспа, спустя восемнадцать лѣтъ послѣ возвращенія изъ плѣна (за 516 лѣтъ предъ Р. Хр.). Обличалъ согражданъ въ заботливости о своихъ домахъ и нерадѣніи о домѣ Божіемъ, убѣждалъ ихъ имѣть въ виду пользу Церкви прежде личной пользы и предсказалъ, что въ этотъ строющійся храмъ придетъ Желанный всѣми народами наполнить его славою, что слава сего послѣдняго храма будетъ больше, нежели прежняго (Агг II, 7—9), потому что въ немъ явится Установитель новаго Завѣта, обнимающаго весь родъ человѣческій

СЕМНАДЦАТАГО ЧИСЛА

Св. пророка ДАНІИЛА и св. отроковъ АНАНІИ, АЗАРІИ и МИСАИЛА

ИЗЪ ЦАРСКАГО рода происходили Восемнадцатилѣтній Даніилъ и три отрока уведены въ Вавилонъ за 606 лѣтъ предъ Р. Хр. и воспитаны тамъ для службы государственной, потому что Навуходоносоръ, царь Вавилонскій, имѣлъ въ виду образовать чиновниковъ для удобнѣйшаго сношенія съ чуждыми, подвластными ему народами За свою ревность къ исполненію закона Божія прославлены Богомъ Даніилъ, не имѣвшій и тридцати лѣтъ, уже былъ знатнымъ сановникомъ (Іез XIV, 14, XXVIII, 3) и при преемникахъ Навуходоносора оставался въ чести, хотя можетъ быть не въ такой, какъ при Навуходоносорѣ. Послѣ паденія царства Вавилонскаго онъ былъ влятельнымъ лицомъ при дворѣ Дарія Мидянина (Цаксара II, 538 г до Р. Хр) и Кира царя (536 г.) Скончался 96-ти лѣтъ отъ роду, въ Вавилонѣ (528 г. предъ Р. Хр)

Ананія, Азарія и Мисаилъ показали себя твердыми исповѣдниками вѣры, когда не захотѣли поклониться идолу, поставленному на полѣ Деирѣ близъ Вавилона, и предпочли идти въ раскаленную печь на смерть Господь явилъ чудо своего всемогущества и сохранилъ ихъ невредимыми Подобно Даніилу, они пережили плѣнъ вавилонскій, но не возвратились въ Іерусалимъ и скончались въ Вавилонѣ

Въ сей же день преп. ДАНІИЛА Исповѣдника.

ОНЪ БЫЛЪ богатый начальникъ острова Ниверты, близъ Кадикса въ Испаніи Оставивъ власть и имущество дѣтямъ, отправился въ Римъ и сдѣ-

лался монахомъ Изъ Рима пришелъ въ Константинополь, гдѣ бесѣдовалъ съ царями Константиномъ (912—959) и Романомъ (948—963), въ Іерусалимѣ принялъ схиму съ именемъ Стефана отъ патріарха Христодора, въ Египтѣ кончилъ жизнь послѣ многихъ мученій за вѣру отъ мусульманъ

Въ сей же день преп. ДІОНИСІЯ Египскаго.

УРОЖЕНЕЦЪ острова Закинѳа (Занта), онъ былъ архіепископомъ острова Егины. Отказался отъ престола въ 1589 году и, воротившись въ отечество, подвизался въ Богородичномъ монастырѣ скалистаго островка Строфады. Тутъ онъ однажды скрылъ отъ преслѣдователей убійцу брата своего, увидѣвъ въ несчастномъ раскаяніе Скончался 17-го декабря 1624 года Нетлѣнныя мощи его, по случаю набѣговъ турецкихъ, перенесены въ Зантъ и почиваютъ въ каѳедральномъ соборѣ.

ВОСЕМНАДЦАТАГО ЧИСЛА

Св. мученика СЕВАСТІАНА и другихъ съ нимъ.

СЕВАСТІАНЪ, начальникъ придворной стражи, тайно исповѣдывалъ вѣру Христову и посѣщалъ христіанъ, страдавшихъ и заключенныхъ въ темницахъ Два брата, Маркеллинъ и Маркъ, осужденные на казнь за исповѣданіе имени Христова, склонялись уже къ отреченію при видѣ отца, матери и родныхъ, со слезами умолявшихъ пощадить себя. Но Севастіанъ не только утвердилъ колеблющихся христіанъ, а обратилъ и родителей Марка, и начальника тюрьмы, *Никострата*, и жену его, *Зою*, и мно-

гихъ другихъ, которые и поспѣшили принять крещеніе Всѣ они, уличенные въ христіанствѣ, претерпѣли смерть въ 287 году, въ Римѣ, а св Севастіанъ, привязанный къ дереву, весь пронзенъ множествомъ пущенныхъ въ него стрѣлъ и потомъ забитъ до смерти Мощи его почиваютъ въ Римѣ

---

† Въ тотъ же день память о преп. СЕВАСТІАНѢ Пошехонскомъ.

ПО РКП. святцамъ «преп священноиногъ Севастіанъ, начальникъ Преображенскаго монастыря на Соготи р , пошехонскій чудотворецъ, преставился въ л. 7050 (1542)» Иноки Севастьяновой пустыни (упраздненной въ 1764 г) и послѣ преп Севастіана сами обработывали землю и питались трудами рукъ своихъ Этому научилъ ихъ примѣромъ и наставленіями пр Севастіанъ Онъ работалъ самъ на себя, не давая воли ни тѣлу грѣшному, ни мечтамъ воображенія заносчива-



Во время Севастіана, такъ же какъ во время апостола, многіе смущались мыслію о близости кончины міра и иные, вмѣсто того, чтобы готовить себя къ переходу въ вѣчность подвигами, ничего не дѣлали и только распускали толки. Препо-

го По наставленію апостола, не считалъ онъ благочестіемъ ничего не дѣлая ходить съ мѣста на мѣсто, съ толками праздности Апостолъ писалъ «увѣщеваемъ и убѣждаемъ Господомъ нашимъ Іисусомъ Христомъ, чтобы работая въ безмолвіи ѣли свой хлѣбъ» (2 Сол III, 11, 12)

добный подвизался съ преданностію волѣ Божіей. Мощи трудолюбиваго преподобнаго почиваютъ на мѣстѣ подвиговъ его [199]).

ДЕВЯТНАДЦАТАГО ЧИСЛА.

† Память о преп. Иліѣ Муромцѣ

ПРЕП ИЛІЯ, по мѣсту рожденія муромецъ, почиваетъ открыто въ Антоніевой пещерѣ. По словамъ Кальнофойскаго, онъ жилъ за 450 л. до его времени и слѣд. около 1188 г. и по народному назывался Чеботокъ [200]) Простодушный паломникъ, въ 1701 г. писалъ «видѣхомъ храбраго воина Илью муромца, въ нетлѣніи подъ покровомъ златымъ, ростомъ яко нынѣшніе крупные люде, рука у него лѣвая пробита копіемъ, язва вся знать; а правая его рука изображена крестнымъ знаменіемъ» [201]). Мнѣніе, что преп. Илія ость одно лице съ извѣстнымъ богатыремъ Ильею муромцемъ, встрѣчается и въ другихъ московскихъ памятникахъ, но за вѣрность его нѣтъ никакихъ ручательствъ Паломникъ не досказалъ, какъ сложены персты преп Или для крестнаго знаменія? три первые перста соединены вмѣстѣ и протянуты, а два послѣдніе, безъимянный и мизинецъ, пригнуты къ ладони —Преподобный почиваетъ въ молитвенномъ положеніи и неотразимо обличаетъ расколъ [202]).



Въ тотъ же день св ГРИГОРІѢ, архіепископа Омиритскаго.

КОГДА еѳіопскій царь Елезвой побѣдилъ и казнилъ (въ 528 году) возмутившагося противъ него омиритскаго (въ южной Аравіи) царя жидовина и люотаго гонителя христіанъ Дунаана, то просилъ у александрійскаго патріарха Астерія посвятить во архіепископа омиритскаго достойнаго пастыря. Астерій, по бывшему ему откровенію, возвелъ въ сей санъ діакона Григорія, изъ Медіолана, мужа премудраго, словеснаго и добродѣтельнаго, хорошо знавшаго ветхій и новый Завѣтъ, который за свою святую жизнь сподобился многихъ видѣній Во время рукоположенія его во архіепископа благодать Божія видимо присутствовала на Григоріѣ, у котораго лицо просвѣтилось, а отъ одежды его исходило благоуханіе

Св. архіепископъ Григорій совершилъ помазаніе на царство избраннаго Елезвоемъ Аврамія въ столицѣ омиритской страны Дафарѣ въ соборной церкви Пресвятой Троицы и былъ духовнымъ отцомъ царя Аврамія и совѣтникомъ его во всемъ. Блаженный Григорій поставилъ по городамъ страны епископовъ и совѣтовалъ благочестивому Аврамію повелѣть всѣмъ находящимся подъ его властію іудеямъ и язычникамъ креститься, а непокорныхъ—преслѣдовать Когда вышло такое повелѣніе, то многіе изъ язычниковъ, съ женами и дѣтьми, обратились ко Христу. Но знатнѣйшіе и искуснѣйшіе въ своемъ законѣ евреи, озабоченные послѣ такого распоряженія царя, собрались изъ всѣхъ городовъ страны въ столицу и составили тайное совѣщаніе о томъ что имъ дѣлать, чтобы, держась стараго закона, избѣгнуть преслѣдованій Обсудивъ много различныхъ предложеній, они по совѣту нѣкоего Ервана, мудрѣйшаго учителя закона, зна-

ющаго весь ветхій Завѣтъ и не несвѣдущаго также и во внѣшнемъ любомудріи, рѣшили подать царю просьбу, въ которой предложить ему и епископу Григорію выбрать изъ своихъ учителей, кого хотятъ, для состязанія съ ними о законѣ «Если убѣдятъ насъ дѣйствительно», говорилъ Ерванъ, «то тотчасъ послѣ испытанія сдѣлаемся христіанами, а если не убѣдятъ, то и сами познаютъ, что несправедливо заставляютъ насъ отступать отъ закона нашего» Просьба была подана царю и евреямъ была дана отсрочка на сорокъ дней для приготовленія къ состязанію.

Между тѣмъ царь, по совѣту блаженнаго Григорія, принялъ нѣкоторыя благія мѣры для улучшенія гражданскаго быта своихъ подданныхъ и общественной безопасности, а самъ Григорій принялъ на себя заботу письменно изложить самые необходимые законы для страны Устроены были странноприимницы, больницы, пріюты для старыхъ и нищихъ, каковыя заведенія обезпечены были пособіями изъ царской казны, сироты были также призираемы на государственный счетъ Столичный городъ былъ раздѣленъ на тридцать шесть участковъ, изъ коихъ въ каждомъ былъ особый приставъ съ своимъ управленіемъ, на которыхъ лежала обязанность имѣть списокъ домовъ и означеніе границъ владѣнія каждаго лица, и вмѣстѣ наблюденіе за поведеніемъ гражданъ Подобныя учрежденія распространены были и по всему государству А изложеніе законовъ, составленное Григоріемъ архіепископомъ, заключается въ шестидесяти четырехъ статьяхъ, писано отъ имени царя Начало таково «Когда нашъ Искупитель и всесильный Богъ по неизреченной благости и человѣколюбію Своему призрѣлъ на наше смиреніе и поставилъ насъ на высоту царской власти, то и мы не должны остаться неблагодарными къ своему Благодѣтелю, но по силамъ нашимъ и способностямъ воздавать Ему. Потому что не просто для

чести только и славы Онъ возвеличилъ насъ, даровавши намъ славную державу Омиритовъ, но очевидно для того, чтобы, повинуясь Его непорочнымъ заповѣдямъ, со страхомъ и трепетомъ и радостію мы исполняли повелѣнное Имъ, этимъ самимъ наиболѣе благодѣтельствуя себѣ самимъ не только въ нынѣшнемъ вѣкѣ, но и въ будущемъ Такъ и Богъ, давая Моисею заповѣди Свои и законы во время изшествія изъ Египта, сказалъ ему о народѣ *аще слухомъ услышиши гласъ Господа Бога твоего и угодная предъ Нимъ сотвориши, всяку болѣзнь, юже наведохъ египтяномъ, не наведу на тя* (Исх XV, 26) Посему и мы, чтобы, подобно египтянамъ, не испытать праведнаго гнѣва Божія, будемъ со страхомъ исполнять Его волю». Списки законовъ были вручены въ церкви, послѣ торжественнаго прочтенія, сановникамъ самимъ царемъ

По истеченіи сорока дней, данныхъ евреямъ для приготовленія къ состязанію о вѣрѣ, явились они въ великомъ числѣ, имѣя съ собою раввиновъ, хорошо знающихъ законъ и приготовившихся къ преню. Происходило же преніе въ Треллетѣ—обширномъ царскомъ дворцѣ, въ столичномъ городѣ Дафарѣ, въ виду стекшагося безчисленнаго множества народа Когда царь со всѣмъ своимъ синклитомъ и архіепископъ съ освященнымъ соборомъ заняли свои мѣста, то предстали и евреи съ своими книжниками и учителями закона и выставили предъ собою Ервана, какъ началовождя своего. Поданъ былъ знакъ къ тишинѣ и молчанію, и началось совопрошеніе и преніе между святымъ Григоріемъ и Ерваномъ

Состязаніе продолжалось нѣсколько дней и блаженный Григорій отвѣчалъ на всѣ вопросы и доказывалъ, ссылками на книги ветхаго завѣта, на которыхъ зиждется вся вѣра евреевъ, преимущества новаго завѣта. Въ ночь предъ по-

слѣднимъ днемъ состязанія Ервану было видѣніе во снѣ Моисей со страхомъ предстоялъ Христу и кланялся Ему и предсказалъ Ервану, что въ наступающій день будетъ побѣжденъ Но смущенный этимъ видѣніемъ Ерванъ, ободряемый своими, все еще надѣялся

Съ наступленіемъ дня, началось снова преніе И помощію Духа Святаго, дѣйствовавшаго устами святителя, сторона противниковъ ослабѣвала, а христіанская одолѣвала, но въ ослѣпленіи злобы евреи все-таки ратовали противъ истины. Нужно было святителю подтвердить истину словъ своихъ силою вѣры и чудеснымъ знаменіемъ, ибо послѣ того, какъ святитель показалъ несовершенство закона ветхаго и то, что онъ только руководилъ ко спасенію во Христѣ Іисусѣ, вѣрою въ Котораго спасались и ветхозавѣтные праведники, Ерванъ, въ конецъ ослабѣвши и не имѣя что сказать вопреки, воскликнулъ «Для чего тратить время въ длинныхъ разсужденіяхъ и гаданіяхъ? Я разрѣшу споръ Архіепископъ! Если хочешь, чтобъ я безъ лукавства увѣровалъ въ Іисуса твоего и призналъ, что онъ есть истинный Богъ то покажи мнѣ Его живого, что бы я повидалъ Его и говорилъ съ Нимъ. Тогда только признаю себя побѣжденнымъ и сдѣлаюсь христіаниномъ!»

Когда Ерванъ сказалъ это, евреи возопили на него «умоляемъ тебя, учитель нашъ, не прельщайся, не дѣлайся христіаниномъ, но мужайся и крѣпись въ истинѣ! Самъ знаешь, что нѣтъ ничего истиннѣе и достовѣрнѣе, какъ Богъ отцовъ нашихъ». Ерванъ же съ гнѣвомъ отвѣчалъ «Что вы говорите пустое? Если Онъ увѣритъ меня, что Онъ именно Тотъ, о Которомъ предсказывали пророки, то чего еще нужно?» Архіепископъ, видя что Ерванъ говоритъ искренно и нелицемѣрно, сказалъ ему «великаго ты просишь, и не съ человѣкомъ имѣешь преніе, а съ Богомъ,

но для увѣренія твоего и братіи твоей и утвержденія вѣрныхъ можетъ Господь и это сдѣлать. Скажи-жъ мнѣ окончательно, какого завѣренія и свидѣтельства желаешь ты». Ерванъ отвѣчалъ «умоли своего Владыку, если Онъ на небесахъ, пусть сойдетъ сюда и явится мнѣ и бесѣдуетъ со мною! Живъ Господь, что тотчасъ увѣрую въ Него и крещусь» Тогда и всѣ евреи воскликнули «Архіепископъ! Покажи намъ истину словъ твоихъ на дѣлѣ, яви намъ Христа твоего, и тогда безпрекословно увѣруемъ въ Него!» И не отставали, требуя, чтобъ архіепископъ чувственно показалъ имъ Христа, если онъ дѣйствительно живъ послѣ распятія и смерти. Потомъ говорили между собою «если покажетъ намъ Христа, то что будетъ! Тогда и противъ воли должны мы сдѣлаться христіанами» Другіе говорили «если покажетъ Его намъ, то почему намъ не увѣровать въ Него?» Иные же «какъ можно показать того, кто умеръ насильственною смертью и когда столько уже прошло лѣтъ, какъ онъ скончался? Гдѣ теперь тѣло и душа его?» Архіепископъ, обративъ вниманіе на величіе дѣла и видя неотступное настаиваніе противниковъ, все упованіе возложилъ на Господа и мыслилъ въ себѣ, что если не помолится Владыкѣ Христу объ исполненіи прошенія ихъ, то сторона противниковъ восторжествуетъ, евреи, какъ побѣдители, будутъ поносить христіанъ. И сказалъ евреямъ «если угодно будетъ Христу моему, то безъ сомнѣнія покажу Его вамъ Но знайте, что если покажу Его вамъ и вы не захочете вѣровать въ Него, то немедленно погибнете отъ меча А если по своему недостоинству я не возмогу умолить Господа моего, то можете поступать какъ вамъ угодно» Услыша это, евреи и печалились и радовались. Печалились потому, что сомнѣвались и думали—не покажетъ ли имъ Христа въ самомъ дѣлѣ, такъ что противъ воли нужно будетъ вѣ-

ровать въ Него, радовались въ надеждѣ, что не покажетъ, и тогда и они останутся свободными въ своемъ суевѣріи И Ерванъ и другіе учители закона приняли слова архіепископа съ удовольствіемъ. Они разсуждали въ себѣ такъ «никоимъ образомъ невозможно, чтобы человѣкъ, отцами нашими преданный на смерть, умершій и запечатлѣнный во гробѣ, потомъ украденный своими учениками, живъ былъ и теперь, больше чѣмъ чрезъ пятсотъ лѣтъ.

А святый отецъ нашъ Григорій, вѣдая обѣщаніе Господа *если вы будете имѣть вѣру съ горчичное зерно и скажете горѣ сей: перейди отсюда туда, и перейдетъ; и ничего не будетъ невозможнаго для васъ* (Матѳ XVII, 20),—эти слова помня и имѣя несомнѣнную вѣру въ Бога, съ упованіемъ всталъ съ своего сѣдалища и отступилъ немного на мѣсто, удобное къ молитвѣ. Царь же со всѣмъ вѣрующимъ народомъ дивился великому его дерзновенію и вѣрѣ и со страхомъ ожидалъ, что послѣдуетъ А святитель сталъ на молитву и, трижды поклонившись до земли, потомъ вставши и распростерши руки, долго молился вслухъ всѣхъ И въ молитвѣ вспоминалъ всѣ тайны воплощенія Бога Слова и всю земную Его жизнь, крестъ и смерть, тридневное воскресеніе и вознесеніе съ плотію на небеса Наконецъ сказалъ: «яви Себя, Владыко, чувственно симъ окаменѣннымъ и ослѣпленнымъ злобою людямъ, яви Себя ради славы святаго имени Твоего! Пусть тѣлесными очами узрятъ они животворное Твое человѣчество, въ которое, ради насъ смертныхъ, Ты облекся и съ нимъ вознесся на небо! Чтобы они, увидѣвши Тебя, увѣровали въ Тебя истиннаго Бога, и въ пославшаго Тебя истиннаго Отца, и въ Святаго Духа Твоего»!

Когда онъ кончилъ молитву, внезапно сдѣлалось трясеніе земли, раздался громъ отъ востока, такъ что всѣ пали

отъ страха Когда же поднялись и обратили взоры къ востоку, то увидѣли отверзтыя небеса, изъ коихъ сходилъ къ землѣ свѣтлый облакъ съ пламенемъ огненнымъ и лучами солнечными, а среди облака видѣлся мужъ, краснѣйшій добротою паче сыновъ человѣческихъ (Псал. XLIV, 3), Господь нашъ Іисусъ Христосъ, лицемъ неизреченно сіяющій и въ одеждѣ молніезрачной, постепенно приближаясь къ землѣ, и сталъ близъ архіепископа и собранія верху облака, локтей на двѣсти отъ земли, такъ что всѣ Его видѣли, но отъ страха славы Его, какъ нѣкогда ученики на Ѳаворѣ, пали всѣ ницъ на землю, царь и вельможи и весь народъ, отъ мала до велика Евреи въ ужасѣ обращались туда и сюда и хотѣли бѣжать, но невидимая сила Божія удерживала ихъ на мѣстѣ. Архіепископъ же, укрѣпившись, громкимъ голосомъ сказалъ Ервану «вотъ, Ерванъ, Тотъ, о Которомъ ты слышалъ отъ меня, смотри на Него и увѣрься, что единъ святъ, единъ Господь, Іисусъ Христосъ, въ славу Бога Отца, аминь» Но Ерванъ омертвѣлъ и не могъ отвѣчать И пришелъ гласъ отъ велелѣпной славы Господа. «ради молитвъ епископа исцѣлитъ васъ Распятый отцами вашими!» И отъ гласа того еще болѣе дрожали и падали на землю И какъ нѣкогда Савлъ, на пути въ Дамаскъ осіянный свѣтомъ съ неба и потрясенный голосомъ свыше, палъ на землю и съ открытыми глазами никого не видѣлъ (Дѣян IX, 3—8) такъ и евреи теперь ослѣпли, хотя имѣли открытыя глаза, но никого не видѣли, потому скорбѣли и рыдали горько Между тѣмъ свѣтлый облакъ сокрылъ Господа отъ зрѣнія съ земли и проводилъ Его въ горняя, а царь и все множество христіанъ, принявши дерзновеніе, взывали вслѣдъ Господа *Господи помилуй* Архіепископъ лежалъ на земли лицемъ и со слезами приносилъ Господу моленіе о людяхъ. Евреи же спрашивали другъ дру-

га «видишь-ли что, братъ?» И отвѣчали одинъ другому, что ничего не видятъ Тогда возопили къ Ервану «горе намъ, учителю нашъ! Что будемъ дѣлать?» А Ерванъ сказалъ «мы ли одни ослѣпли, увидя Бога христіанскаго, или христіане тожъ потерпѣли?» Нѣкоторые изъ христіанъ, услышавъ это, сказали «мы, благодатію Господа нашего, хорошо видимъ и теперь даже лучше, чѣмъ прежде, только вы слѣпы за упорство и невѣріе ваше».

Тогда Ерванъ со всѣмъ множествомъ евреевъ просилъ архіепископа исцѣлить ослѣпленныя очи ихъ и подать имъ святое крещеніе Святитель спросилъ ихъ, истинно-ли вѣруютъ въ Господа Іисуса Христа? И всѣ свидѣтельствовали, что вѣруютъ несомнѣнно И такъ, огласивъ ихъ и приготовивъ къ таинству Крещенія, самъ съ бывшими при немъ епископами и пресвитерами сподобилъ ихъ святаго Крещенія И во святой купѣли прозирали они вмѣстѣ тѣлесными и душевными очами, сердцемъ и устами исповѣдуя Господа нашего Іисуса Христа во свое спасеніе Ервану воспріемникомъ отъ купѣли былъ самъ царь, который и сдѣлалъ его, какъ мужа благоразумнаго и достойнаго чести, приближеннѣйшимъ къ себѣ вельможею, а имя, во святомъ крещеніи данное ему, было Левъ

Такъ страна Омиритская вся просвѣтилась свѣтомъ святой вѣры, и приняли Крещеніе по всѣмъ городамъ и селеніямъ не только евреи, но и язычники И великая радость была по всей землѣ той, но и ангелы радовались о толикомъ покаяніи и обращеніи душъ. И вездѣ славимъ былъ Богъ, Который хочетъ, чтобы всѣ люди спасались и дистигали познанія истины (1 Тим II, 4).

Святѣйшій же архіепископъ Григорій далъ совѣтъ царю повелѣть, чтобы домы и жилища евреевъ не были скучиваемы вмѣстѣ, а разсѣяны между жилищами давнихъ хри-

стіанъ, и такимъ образомъ предупреждались тайныя между ними сборища и совѣщанія Изданъ былъ царемъ и законъ о томъ, чтобы никто изъ новообращенныхъ не выдавалъ дочерей своихъ за мужей изъ рода еврейскаго, а бралъ зятя изъ христіанъ, равно и сыны евреевъ женились только на дѣвицахъ христіанскихъ Это сдѣлано было для того, чтобы родъ еврейскій, слившись съ христіанами, забылъ свою вѣру и обычаи

Святый Григорій, утвердивши вѣру на основаніи апостоловъ и пророковъ и сотворивши многія знаменія и чудеса во славу Божію, оставилъ свою временную жизнь мѣсяца декабря въ 19-й день (552 года), и честное тѣло его положено было въ усыпальницѣ каѳедральной церкви при торжественномъ собраніи епископовъ, священниковъ, діаконовъ, отшельниковъ и безчисленнаго множества народа, оплакивавшихъ лишеніе такого отца. Потому что былъ благъ и милостивъ, любезенъ людямъ и благопріятенъ Богу, Которому и предстоитъ въ ликѣ святыхъ іерарховъ, съ ними славя Отца и Сына и Святаго Духа во вѣки, аминь

Въ тотъ же день св. мученика ВОНИФАТІЯ

РИМЛЯНИНЪ, рабъ знатной госпожи, Аглаиды, управлявшій всѣмъ домомъ ея и жившій нечестиво съ нею. Придя въ раскаяніе, госпожа хотѣла освятить домъ свой мощами мученическими и послала Вонифатія на Востокъ, гдѣ тогда происходило гоненіе на христіанъ Вонифатій съ радостію взялся исполнить порученіе и со множествомъ слугъ отправился въ путь

Въ дорогѣ сталъ онъ вдумываться въ свое положеніе, наложилъ на себя постъ, усерднѣе молился Богу Прибывши

въ Киликію, въ городъ Тарсъ, гдѣ тогда (около 304 года) много христіанъ предавалось мукамъ, онъ остановился въ гостинницѣ и потомъ отправился на мѣсто, гдѣ происходили истязанія вѣрующихъ во Христа Смотря и удивляясь мужеству исповѣдниковъ, Вонифатій самъ возжегся ревностію о Господѣ и, ставъ среди площади, воскликнулъ «Великъ Богъ христіанскій!» Судья велѣлъ схватить его и, спросивъ о родѣ и имени, сказалъ «принеси жертву богамъ и будешь свободенъ, и я богато одарю тебя». Вонифатій отвѣчалъ, что больше ничего не хочетъ говорить ему, какъ только «я— христіанинъ, а если это неугодно тебѣ, дѣлай со мной какъ знаешь»

Тогда судья велѣлъ подвергнуть его пыткамъ, а на другой день обезглавить. Слуги только по описанію наружности мученика узнали, что пострадалъ Вонифатій (они оставались въ гостинницѣ). Придя на мѣсто казни, они взяли тѣло его и, помазавши ароматами и обвивши плащаницею, отправились съ нимъ въ Римъ къ госпожѣ своей Аглаида перенесла мощи въ церковь, выстроенную ею близъ Рима, сама же остальную жизнь провела въ великомъ покаяніи и завѣщала похоронить себя при гробѣ Вонифатія

ДВАДЦАТАГО ЧИСЛА.

Св ИГНАТІЯ Богоносца, епископа Антіохійскаго.

СВ ИГНАТІЙ называется Богоносцемъ по фамильному (семейному) прозвищу, посему и самъ въ посланіяхъ своихъ именуетъ себя такъ Напримѣръ, въ посланіи къ ефесянамъ «Игнатій Богоносецъ благосло-

венной, достоблаженной Церкви Ефесской желаю премного радоваться о Христѣ Іисусѣ радостію безпорочною».

Онъ былъ вторымъ епископомъ Антіохійскимъ и преемникомъ св Еводія, скончавшагося въ 66 году по Р Хр Игнатій получилъ рукоположеніе отъ самихъ апостоловъ. «Я благоговѣю предъ симъ мужемъ», — говоритъ Златоустъ въ похвальномъ словѣ Игнатію,—«не только потому, что онъ удостоился столь важнаго достоинства, но и потому, что получилъ сіе достоинство отъ святыхъ и что руки блаженныхъ апостоловъ касались священной главы его Я прославляю его не только за то, что онъ получилъ свыше обильнѣйшую благодать и что апостолы низвели на него обильнѣйшую благодать Духа, но и за то, что онъ исполнилъ добродѣтели, какія только возможны для людей Иначе на сіе дѣло (рукоположеніе его во епископа) не рѣшились бы поспѣшно тѣ, которые съ такою заботливостію увѣщевали и другихъ, дабы избираемые на степень епископскаго достоинства подвергаемы были строгому испытанію И конечно, еслибы они не видѣли всѣхъ добродѣтелей, насажденныхъ въ душѣ сего мученика, то не вручили бы ему такой власти»

Св. Игнатій управлялъ Антіохійскою Церковію около сорока лѣтъ и въ теченіе сего времени явилъ въ лицѣ своемъ всѣ достоинства епископа. Когда онъ вступилъ на престолъ Антіохійской Церкви, число народа въ семъ городѣ, по свидѣтельству Златоуста, простиралось до двухъ сотъ тысячъ, изъ коихъ было христіанъ число не незначительное «Если трудно управлять стами или пятьюдесятью человѣками»,— замѣчаетъ Златоустъ,—«то сколько потребно силы и мудрости къ тому, чтобы управлять столь обширнымъ городомъ?» Но какъ предстоятель первенствующей Церкви во всей Сиріи, онъ безъ сомнѣнія имѣлъ попеченіе и о другихъ Церквахъ. «Въ то время»,—говоритъ Златоустъ,—«слабый заро-

дышъ вѣры требовалъ большаго надзора, тогда о Церкви, какъ о новорожденномъ младенцѣ, надлежало прилагать особенное попеченіе». Нужно было и насаждать вѣру, и утверждать въ вѣрѣ, и обличать лжеучителей и еретиковъ

Но не однѣ только собственно пастырскія добродѣтели украшали святителя, онъ имѣлъ всѣ добродѣтели, какія только возможны для людей былъ и праведенъ, и благочестивъ, и воздержень, и трезвенъ, и цѣломудренъ, и кротокъ (по свидѣтельству Златоуста). А потому неудивительно, что подобно учителю своему, апостолу Іоанну, удостоенъ былъ и духовныхъ видѣній и, какъ пишетъ въ своей церковной исторіи Сократъ, созерцалъ въ видѣніи ангеловъ, воспѣвавшихъ Пресвятой Троицѣ торжественную пѣснь на двухъ противоположныхъ сторонахъ (на два лика), и образъ сего пѣнія (такъ наз. антифоннаго) ввелъ въ Антіохійскую Церковь, откуда оно перешло и въ другія Церкви

Между тѣмъ царствовавшій съ 99 года по Р. Хр императоръ Траянъ, ревностный поборникъ язычества и очень подозрительный ко всякимъ вновь возникающимъ обществамъ и союзамъ, въ которыхъ видѣлъ опасность для государства, издалъ указъ противъ тайныхъ обществъ (haetena) Законъ вовсе не имѣлъ христіанъ въ виду, но усердіе проконсула Виѳиніи, Плинія Младшаго, принадлежавшаго къ авгурамъ (птицегадателямъ) и поборникамъ язычества, приложило его къ христіанамъ (въ 105 году) Въ Антіохіи тоже оказали ревность къ поддержанію боговъ, Игнатій, какъ глава христіанской общины и распространитель христіанства, былъ схваченъ и отосланъ въ Римъ на съѣденіе звѣрямъ (провинціальные сановники снабжали столичный циркъ замѣчательными по чему либо преступниками) Св Игнатій съ радостію выслушалъ приговоръ о себѣ и благодарилъ Бога, что удостоилъ его чести быть въ узахъ и пострадать за имя

Христово Съ радостію возложилъ онъ на себя узы, которыя самъ назвалъ «духовнымъ жемчугомъ», въ которыхъ желалъ бы и воскреснуть (см. его посланіе къ ефесянамъ, гл. 11) Съ молитвою и слезами поручивъ свою сиротствующую Церковь Богу, онъ отдался въ руки десяти воинамъ, имѣвшимъ вести его въ Римъ

Путь святителя шелъ не прямою дорогою, какъ арестанта неважнаго, притомъ сопровождаемаго нѣкоторыми христіанами, задобрившими стражу, его повели чрезъ мѣстности, гдѣ были христіане Чрезъ Селевкію прибылъ онъ въ Смирну и тутъ свободно видѣлся съ св Поликарпомъ, епископомъ Смирнскимъ, принималъ у себя христіанъ изъ разныхъ мѣстъ и писалъ свои посланія къ различнымъ Церквамъ. «Своими устными бесѣдами и наставленіями», говоритъ церковный историкъ Евсевій, «онъ укрѣплялъ христіанъ тѣхъ городовъ, чрезъ кои проходилъ, и увѣщевалъ всего болѣе беречься возникавшихъ и распространявшихся тогда ересей. Въ особенности убѣждалъ строго держаться апостольскихъ преданій, которыя для безопасности счелъ нужнымъ подтвердить собственнымъ свидѣтельствомъ и заключить въ письмена». Узнавъ въ Смирнѣ, что христіане римскіе вознамѣрились ходатайствовать о перемѣнѣ приговора надъ нимъ, Игнатій написалъ къ нимъ посланіе, которое все состоитъ изъ выраженія пламеннѣйшаго желанія мученической смерти за имя Христово и усильной просьбы «не оказывать неблаговременной любви Оставьте меня»—писалъ—«быть пищею звѣрей и посредствомъ ихъ достигнуть Бога». Посланіе это писано 24-го августа 107 года и отправлено съ нѣкоторыми изъ ефесскихъ христіанъ, кои отправились въ Римъ кратчайшимъ путемъ еще до отбытія св Игнатія изъ Смирны Но скоро и самъ Игнатій, по требованію воиновъ, спѣшившихъ поспѣть къ всенароднымъ играмъ (начинавшимся 17 декаб-

ря), отправился въ путь Въ Троадѣ, гдѣ останавливался онъ на краткое время, услышалъ, что въ Антіохіи прекратилось гоненіе на Церковь, и подѣлился своею радостію письменно съ Поликарпомъ, смирнянами и филадельфійцами

Когда онъ прибылъ въ Римъ, то встрѣченъ былъ множествомъ братій, которые и радовались, что удостоились видѣть мужа богоноснаго и великаго святителя, и скорбѣли объ ожидающей его ужасной смерти Нѣкоторые и теперь не оставили еще намѣренія сохранить жизнь праведника, надѣясь уговорить народъ просить ему пощады (какъ бывали примѣры), но св Игнатій со слезами умолялъ ихъ не препятствовать предстоящему соединенію его съ Богомъ Тогда всѣ преклонили колѣна, и святитель произнесъ пламенную молитву къ Сыну Божію о Церкви, о пресѣченіи гоненій и сохраненіи взаимной любви между братіями По окончаніи молитвы онъ тотчасъ былъ отведенъ въ амфитеатръ и, согласно императорскому рѣшенію, преданъ звѣрямъ (20 декабря 107 года) Оставшіяся отъ тѣла его твердыя части собраны христіанами и вскорѣ перенесены въ Антіохію (вѣроятно 29-го января, когда и празднуется перенесеніе мощей св Игнатія)



† Въ тотъ же день преставленіе св ДАНІИЛА, архіепископа Сербскаго

БЛАЖ ДАНІИЛЪ былъ мужъ высокій по уму и просвѣщенію, по строгой жизни и по любви къ отчизнѣ [203]),

Сынъ богатыхъ родителей и остававшійся единственнымъ у нихъ по смерти братьевъ, онъ былъ любимымъ сыномъ ихъ, но любви не хотѣли они изнурять его ученіемъ, но онъ самъ упросилъ ихъ поручить его хорошему учителю и скоро оказался даровитымъ и лучшимъ ученикомъ По окончаніи ученія онъ принятъ былъ на службу при дворѣ кор Милютина [404]) Король полюбилъ его и отличалъ своимъ вниманіемъ, но почести не увлекали за собою сердца его Разъ, сопровождая короля, посѣщавшаго Сопочанскій монастырь, бесѣдовалъ онъ въ обители съ старцемъ инокомъ о душевномъ спасеніи и вслѣдъ затѣмъ скрылся въ Кончульскую обитель, гдѣ и принялъ иночество Евстафій архіепископъ (1286—1304 г.), узнавъ о его иноческой жизни, по совѣщаніи съ королемъ посвятилъ его



въ іеромонаха и потомъ въ игумена аѳонской Хиландарской обители Тутъ онъ проводилъ время въ постѣ, молитвѣ и подвигахъ Такъ прошло довольно времени. И вотъ поднялась на Аѳонѣ буря изгнанные изъ Палестины крестоносцы и поселенные изъ милости въ Романіи начали буйствовать, какъ достойные ученики папы, къ разнымъ мерзостямъ своимъ присоединили они и то, что вздумали совсѣмъ поселиться на Аѳонѣ, чтобы жить на счетъ монастырей аѳонскихъ Они грабили монастыри, не щадя никакой святыни. Хиландаръ былъ осажденъ Такъ какъ отъ злодѣйствъ крестоносцевъ сбѣжались въ монастырь и слуги его то скоро оказался недостатокъ въ содержаніи, многіе изъ братіи, спасаясь отъ голода, попались въ плѣнъ и лишены жизни Крестоносцы ломились въ обитель вооруженною рукою но были отражены. Хилан-

дарскій игуменъ поступалъ не по мыслямъ гуманнаго соціализма Почему бы не отдать всего этимъ людямъ, т е тѣмъ, которые не хотѣли принять на себя никакого труда, а желали жить на счетъ другихъ да и еще дѣлать мерзости? Но видно, соціализмъ, проповѣдуемый нынѣ,—вовсе не новизна, а давно извѣстный грѣхъ, строго преслѣдуемый зрѣлымъ умомъ О Даніилъ, сдѣлавъ распоряженіе объ имуществѣ и защитѣ обители, явился къ кор Милютину Король удерживалъ его при себѣ до окончанія осады но онъ, получивъ пособія, поспѣшилъ къ несчастной обители и съ трудомъ пробрался въ нее, онъ купилъ корабль пшеницы и нанялъ нѣсколько воиновъ для охраненія обители. Три года и 3 мѣсяца св. Гора была въ осадѣ, пока Милютинъ не разогналъ бродягъ франковъ. [205])

По окончаніи осады Даніилъ перешелъ въ Карею. Когда поднялись неудовольствія между королями братьями — Драгутинымъ и Милютинымъ Даніилъ, посвященный въ епископа баньскаго [206]), былъ посредникомъ-миротворцемъ между братьями и, отклонивъ войну, убѣдилъ Драгутина отказаться навсегда отъ предпріятій, оскорбительныхъ для чувствъ христіанскихъ [207]) Совершивъ христианское дѣло, Даніилъ возвратился въ любимое карейское уединеніе. Потомъ онъ же, по просьбѣ страдальца королевича Стефана, принималъ живое участіе въ примиреніи отца съ сыномъ [208]) Послѣ того Даніилъ собрался было отправиться въ Іерусалимъ но король, призвавъ его къ себѣ, назначилъ ему покойное пребываніе въ патріаршей обители По избраніи блаж Никодима въ архіепископа предоставлена была Даніилу холмская каѳедра [209]) Онъ былъ свидѣтелемъ смерти кор Милютина Новый король Стефанъ любилъ его еще болѣе, чѣмъ отецъ, такъ какъ живо чувствовалъ признательность за участіе его въ избавленіи изъ заточенія. Когда двоюродный братъ коро-

ля Владиславъ склонилъ болгарскаго князя въ свою пользу и противъ короля въ совѣтѣ вельможъ Стефана положили дѣло посредника успѣшнѣе другихъ можетъ совершить холмскій епископъ Данилъ и—блаж. Данилъ счастливо исполнилъ порученіе въ Константинополѣ и у болгарскаго князя [210]) —Не взирая на почести и знаки любви, которыми осыпалъ бл король Данила, Данилъ снова удалился въ аѳонское уединеніе.

По смерти блаж Никодима сербскій соборъ (въ 1325 г) избралъ Данила въ архіепископа [211]) Въ этомъ званіи Данилъ ревностно заботился объ обращеніи къ православію богомиловъ, живших околo Прилѣпа [212]), равно какъ съ успѣхомъ отражалъ нападенія папы [213]) —Во время войны болгарской (1330 г) онъ оставался при королевѣ для совѣтовъ [214]) Сербія одолжена была ему построеніемъ многихъ храмовъ и разведеніемъ виноградниковъ [215]) Онъ вѣнчалъ на королевство Душана, хотя и съ скорбію за его отношенія къ отцу [216]) Блаж Данилъ, при любви къ Господу, любилъ просвѣщеніе и отчизну свою [217]) Онъ собиралъ свѣдѣнія о прошломъ Сербіи и написалъ *родословъ*, гдѣ въ первой части краснорѣчиво описалъ дѣла сербскихъ властителей, а во второй—жизнь сербскихъ первосвятителей [218]) Блаженно почилъ 19 дек 1338 г [219]). Сербская Церковь поетъ ему «чудо явився извѣщенія (по повѣствованію), дѣлами добродѣтелей Божихъ возсіялъ еси, монашествующихъ лики упаслъ еси, архіерейская сѣдалища утвердилъ еси, еретическаго нападенія не усуминився, Церковію Христовою управляя, преподобне отче Даниле, премудре уснулъ еси яко спя, тѣло же твое цѣло и нетлѣнно соблюдено бысть и подаетъ цѣльбы болящимъ отъ различныхъ недуговъ и демоны прогоняетъ. Сего ради молимъ тя, моли спастися душамъ нашимъ» [220])

Въ тотъ же день празднованіе НОВОДВОРСКОЙ ИКОНѢ Богородицы.

Сія ИКОНА, именуемая и *Новгородъ-Сѣверскою*, по нынѣшнему нахожденію ея, написана св. Петромъ, митрополитомъ Всероссійскимъ, когда онъ жилъ на Волыни въ монастырѣ, устроенномъ имъ близь Ковеля при рѣкѣ Ратѣ въ урочищѣ Новый Дворецъ, нынѣ не существующемъ. Во время гоненія на православіе отъ уніатовъ, когда они напали на Новодворскій монастырь, тамошній іеромонахъ Іаковъ перенесъ ее въ черниговскій Успенскій елецкій монастырь Когда устроялся монастырь суражскій въ Черниговской губерніи при городѣ Суражѣ преосвященный Антоній Стаховскій благословилъ ею этотъ монастырь (упраздненный въ 1786 году) Въ 1677 г. 14 августа икона перенесена была изъ старой церкви въ новую въ крестномъ ходѣ предъ литургіею Св Димитрій Ростовскій, прибывшій въ это время на поклоненіе чудотворному образу, разсказываетъ, что 16 августа Никодимъ, игуменъ цеперскій, оглашалъ въ церкви послѣ обѣдни чудеса, бывшія отъ иконы Богоматери По мѣстному преданію (см описаніе Новгородъ-Сѣверскаго монастыря. Черниговъ 1873 г), архіепископъ Лазарь Барановичъ передалъ эту икону въ Новгородъ-Сѣверскій Преображенскій монастырь, гдѣ она и до нынѣ для жителей города и окрестныхъ мѣстъ служитъ предметомъ благоговѣйнаго чествованія и поклоненія

ДВАДЦАТЬ ПЕРВАГО ЧИСЛА

Св мученицы Іуланіи

СВЯТАЯ Іуланіа, дочь богатыхъ родителей въ Виѳиніи, въ малолѣтствѣ обручена была знатному придворному человѣку, именемъ Елевсію, но послѣ, услышавши евангельскую проповѣдь, тайно увѣровала въ Христа и отвергла жениха за то, что онъ не христіанинъ. «Если ты», написала ему, «не поклонишься Богу, Которому служу, и не будешь Ему служить, то ищи себѣ другую жену» Елевсій сказалъ объ этомъ отцу, но и отцу Іуланіа объявила «клянусь Господомъ моимъ, что не буду его женою дотолѣ, пока онъ не будетъ одной со мной вѣры».

Отецъ сначала ласками склонялъ ее къ отреченію отъ Христа, а потомъ нещадно билъ и наконецъ избитую представилъ на судъ Елевсію, сдѣлавшемуся уже епархомъ (градоначальникомъ) Никомидіи. Тотъ опять началъ склонять восемнадцатилѣтнюю дѣвицу на бракъ, а она поставила для того непремѣннымъ условіемъ и принятіе христіанства «Я бы согласился и на это, возлюбленная», сказалъ Елевсій, «еслибъ не боялся царя, который за это можетъ лишить меня и сана и жизни» Іуланіа отвѣчала «ты боишься царя временнаго и смертнаго, а я не должна ли бояться моего Царя безсмертнаго, владычествующаго надъ всѣми людьми»?

Тогда исповѣдница предана была пыткамъ и обезглавлена (около 290 года, по другимъ въ 304 году)

Въ тотъ же день память святаго *Ѳемистокла*, уроженца Мѵръ Ликійскихъ и пастыря овецъ. Въ гоненіе Декія (249—251) спрошенный о нѣкоемъ Діоскоридѣ, скрывшемся въ горахъ отъ мучителей, не видалъ ли его, отозвался отри-

цательно, исповѣдалъ себя христіаниномъ, схваченъ и подвергнутъ пыткамъ (битъ по чреву, влачимъ по острому желѣзу) и наконецъ обезглавленъ .

---

† Въ тотъ же день преставленіе св. ПЕТРА, митрополита и чудотворца Россіи.

БЛАЖЕННЫЙ Петръ, такъ пишетъ м Кипріанъ [221]), родился въ землѣ волынской отъ благоговѣйныхъ родителей. Отецъ его именовался Ѳеодоромъ [222]) Мать его, женщина благочестивая и богобоязненная, имѣла видѣніе прежде рожденія Петра, когда онъ еще младенцемъ былъ въ ея чревѣ. На разсвѣтѣ воскреснаго дня снилось ей, что она держитъ въ рукахъ агнца, между рогами коего выросло дерево, пышно одѣтое листьями, со множествомъ цвѣтовъ и плодовъ, а между плодами горѣли свѣчи и отъ нихъ исходило благоуханіе. Проснувшись, мать недоумѣвала о чудномъ видѣніи. Впослѣдствіи Господь оправдалъ видѣніе, обогативъ своими дарами сына ея До семи лѣтъ Петръ росъ въ домѣ отца и потомъ отданъ былъ родителями учиться книгамъ Онъ учился прилежно но ученіе шло неуспѣшно Эти печалило родителей и сына. Разъ во снѣ видитъ онъ мужа въ святительской одеждѣ, который, ставъ близъ него, сказалъ «чадо мое! открой уста твои», когда же открылъ ихъ, святитель прикоснулся языка его и, благословивъ, какъ бы влилъ сладость въ уста его. Отрокъ проснулся но никого не видѣлъ Съ того времени, что писалъ учитель его, изучалъ онъ легко и въ короткое время превзошелъ своихъ товарищей успѣхами.

Двѣнадцати лѣтъ отрокъ удалился въ одинъ изъ монастырей, близкій къ мѣсту рожденія его, и принятъ былъ игуменомъ въ число братіи, здѣсь онъ былъ послушнымъ во

всемъ духовному отцу, окрѣпши силами, носилъ воду на плечахъ, мылъ братскія власяницы, зимою и лѣтомъ не оставляя своего послушанія, первый по звонуцерковному приходилъ въ церковь и въ храмѣ стоялъ, не прислоняясь къ стѣнѣ.—По волѣ настоятеля, удостоенъ онъ діаконства и потомъ пресвитерства Онъ научился и писанію св иконъ Это было для него занятіемъ весьма пріятнымъ. Занимаясь изображеніемъ святыхъ, проливалъ онъ слезы молитвы и умиленія, при мысляхъ о своей нищетѣ и высотѣ святости Божіей —Человѣкъ Божій усердно писалъ иконы а настоятель раздавалъ братіи и христолюбивымъ мірянамъ, посѣщавшимъ обитель, однихъ это утѣшало и ободряло къ молитвѣ, другихъ располагало благодѣтельствовать обители пожертвованіями нужнаго для жизни

Послѣ многолѣтнихъ подвиговъ въ общежитіи, по благословенію настоятеля, вышелъ онъ изъ обители на подвиги уединенія «Обойдя окрестности нашелъ онъ безмолвное мѣсто на р Ратѣ —Тутъ поставилъ онъ себѣ келью и много перенесъ трудовъ Тутъ воздвигъ церковь во имя Спаса нашего Іисуса Христа и поставилъ кели для приходящей къ нему братіи [223]).—Не мало иноковъ въ короткое время собралось къ нему, какъ чадолюбивый отецъ, заботился онъ о ихъ спасеніи, наставляя ихъ не только словомъ, но еще болѣе примѣромъ, выставляя изъ себя не старѣйшину братіи, а послѣдняго изъ всѣхъ —Никогда не раздражался онъ на согрѣшавшихъ, но тихо увѣщевалъ умилительнымъ словомъ.—Онъ былъ такъ милостивъ, что никогда просящаго именемъ Божіимъ или странника не отпускалъ съ пустыми руками, а все подавалъ, что только обрѣталось у него Если не имѣлъ чего другаго, то раздавалъ свои иконы или отдавалъ свою власяницу —Слава о праведной жизни его дошла до князя и вельможъ страны волынской и галицкой, которая тогда цвѣ-

ла славою и богатствомъ.—Князь и бояре дивились человѣку Божію и съ любовію приходили слушать наставленія его — Когда митрополитъ Максимъ изъ Владиміра посѣщалъ русскую землю, поучая народъ по уставу пришелъ и человѣкъ Божій Петръ съ своею братіею принять благословеніе у святителя и принесъ ему образъ успенія Владычицы, который самъ писалъ, святитель съ любовію принялъ образъ Пречистой, украсилъ его золотомъ и дорогими камнями и до конца жизни благоговѣйно хранилъ у себя въ келіи, днемъ и ночью молясь сей иконѣ о спасеніи ввѣренной ему земли русской».

Когда преставился благочестивый святитель Максимъ во Владимірѣ, игуменъ Геронтій дерзнулъ на восхищеніе святительства, тогда какъ всякій даръ дается Отцемъ небеснымъ.— Одержимый недугомъ властолюбія и самочинія, онъ взялъ утварь святительскую, пастырскій жезлъ и ту икону, которую писалъ блаженный Петръ, и отправился съ нѣкоторыми сановными въ Царьградъ. Галицкій князь Юрій негодовалъ на самоволіе Геронтія, тѣмъ болѣе, что на Волыни, недовольные удаленіемъ каѳедры изъ Кіева въ дальній Владиміръ, желали видѣть митрополита гдѣ либо на югѣ, особенно же князь Юрій хотѣлъ, чтобы митрополія была въ Галичѣ Князь Юрій былъ князь могущественный владѣя всею Галиціею, онъ именовался царемъ Руси [124]) —Онъ просилъ блаж Петра идти въ Царьградъ и просить у патріарха митрополита для юга Долго блаж Петръ не соглашался на то и когда согласился, то не зналъ того, что ему самому назначенъ высокій санъ Князь тайно написалъ прошеніе къ святѣйшему о рукоположеніи Петра на святительскій престолъ, для большаго же успѣха въ своемъ дѣлѣ отправилъ отъ себя особаго посла къ патріарху вмѣстѣ съ игуменомъ Петромъ Петръ и Геронтій отправились въ Царьградъ изъ разныхъ пристаней приморскихъ. Плаваніе Геронтія было несчастное поднялась буря и вѣтры задерживали ходъ

корабля —Кораблю же Петрову, плывшему по другой полосѣ Чернаго моря, благопріятствовалъ тихій вѣтеръ попутный и онъ скоро достигъ Царяграда.—Во время бури ночью явилась Геронтію Матерь Божія и строго сказала «напрасно трудишься: санъ святительскій не достанется тебѣ, тотъ, кто написалъ Меня, ратскій игуменъ Петръ, возведенъ будетъ на престолъ русской митрополіи».—Геронтій въ страхѣ пробудился и потомъ говорилъ бывшимъ съ нимъ «напрасно мы трудимся,— не получимъ, чего желаемъ» Патріаршую каѳедру св Софіи занималъ тогда Аѳанасій, мужъ чудный по добродѣтелямъ — Когда явился къ нему блаженный Петръ храмъ наполнился благоуханія — Патріархъ духомъ уразумѣлъ, что это для блаж Петра и принялъ его съ любовію. Узнавъ причину прибытія его, созвалъ соборъ, блаженный Петръ провозглашенъ митрополитомъ не одной южной, а всей Россіи — «Слышалъ я, говоритъ св Кипріанъ, отъ нѣкоторыхъ въ Царѣградѣ, за истину передавшихъ мнѣ, что во время посвященія лице Петра просвѣтилось какъ бы лучами солнечными, такъ что всѣ служившіе съ патріархомъ изумились. Первосвятитель, убѣжденный въ святости человѣка Божія, пророчески сказалъ всему собору «истинно повелѣніемъ Божіимъ пришелъ къ намъ дивный мужъ и благодатію Божіею онъ хорошо упасетъ ввѣренное ему стадо».—Геронтій приплылъ въ Царьградъ уже спустя нѣсколько дней послѣ посвященія Петра.—Невольно разсказалъ онъ патріарху и свой сонъ Патріархъ, сдѣлавъ ему строгое обличеніе, передалъ бл Петру утварь святительскую съ жезломъ и иконою Богоматери.



Св. Петръ прибылъ изъ Царяграда въ Кіевъ въ томъ же 1308 г, въ которомъ былъ посвященъ, а въ слѣдующемъ году переѣхалъ во Владиміръ, гдѣ предшественникомъ его поставлена была каѳедра митрополита всей Россіи. Здѣсь въ іюнѣ 1309 г посвятилъ онъ новгород. архіеп. Давида —Вслѣдъ затѣмъ отправился онъ осматривать епархіи и въ концѣ іюля былъ въ Новгородѣ.—Зимою слѣдующаго года видимъ его въ Брянскѣ Удѣльный князь сего города былъ изгнанъ дядею Святославомъ но, выпросивъ помощь у хана, ввелъ съ собою татаръ противъ дяди. Кроткій святитель убѣждалъ Святослава подѣлиться княженіемъ съ племянникомъ или совсѣмъ отказаться отъ Брянска, чтобы не проливать крови христіанской Святославъ не хотѣлъ ни того, ни другаго, и потерялъ въ сраженіи жизнь. Татары ворвались въ городъ и св Петръ принужденъ былъ искать себѣ безопасности въ церкви [225])

Тогда какъ святитель съ такою любовію заботился о покоѣ и спасеніи паствы своей, противъ него возсталъ Тверской епископъ Андрей. По всей вѣроятности Андрею, происходившему изъ дома литовскихъ князей, хотѣлось занять каѳедру митрополита. Знатность рода его и неудовольствіе нѣкоторыхъ на избраннаго югомъ митрополита поддерживали въ немъ мечту о высшемъ санѣ —Онъ тайно послалъ къ патріарху доносъ на св Петра. Патріархъ изумленъ былъ доносомъ, но послалъ довѣренное лицо изслѣдовать на мѣстѣ дѣло.—«Священнѣйшій митрополитъ Кіевскій и всея Россіи!» такъ писалъ святѣйшій Аѳанасій, «возлюбленный во св. Духѣ братъ и сослужитель нашего смиренія! избраніемъ св. Духа поставленъ ты пастыремъ и учителемъ словеснаго стада Христова Но вотъ изъ вашего племени и твоей области дошли до моего слуха слова тяжкія о тебѣ Онѣ смутили мою мысль Постарайся очистить и исправить дѣло». Св Петръ принялъ искушеніе съ надеждою на Бога, защитника невин-

ныхъ Составился соборъ въ сѣверномъ Переяславлѣ. Здѣсь были между прочими «боголюбивый ростовскій епископъ Симеонъ и преп Прохоръ, тогда игуменъ» Это было безъ сомнѣнія во второй половинѣ 1310 г, такъ какъ блажен. п Аѳанасій въ началѣ 1311 г. уже отказался отъ каѳедры и игуменъ Прохоръ, присутствовавшій на соборѣ, въ 1311 г посвященъ въ ростовскаго епископа. На соборѣ были, кромѣ другихъ князей, и сыновья в. князя Александръ и Димитрій Но благочестивый в к Михаилъ не захотѣлъ быть свидѣтелемъ униженія первосвятителя Россіи [226]) Кн. Курбскій писалъ, что в князю извѣстно было содержаніе доноса Андреева на св Петра, но онъ не сочелъ себя въ правѣ разсматривать это дѣло [227]). Когда же на соборѣ прочитанъ былъ доносъ то произошло сильное волненіе между присутствовавшими. Противъ тѣхъ немногихъ, которые хотѣли довѣрять доносу, возстали другіе съ полнымъ негодованіемъ, указывая на нелѣпость обвиненія, очевидную для знающихъ святителя Божія —Кроткій святитель, желая прекратить волненіе, сказалъ «братія! я не лучше прор Іоны, если изъ-за меня такое смятеніе, выбросьте меня изъ среды вашей».— Всѣ потребовали на лице доносителя, чтобы доказалъ онъ справедливость доноса, или подвергнутъ былъ строгому осужденію за клевету —Легкомысленный Андрей увидалъ себя въ невыгодномъ положеніи на клеветника возсталъ весь соборъ Но его принялъ подъ свою защиту св Петръ. «Миръ тебѣ, чадо», сказалъ святитель. «Не ты виноватъ, а древній ненавистникъ людей, діаволъ Отнынѣ берегись лжи Прошедшее да проститъ тебѣ Богъ» [228]).

Послѣ того, какъ невинность св Петра торжественно признана была соборомъ, св митрополитъ предложилъ собору о незаконныхъ поступкахъ сарайскаго епископа Измаила. Лѣтопись, говоря, что Измаилъ лишенъ былъ сана, не показы-

ваетъ, за какія вины наказанъ онъ [228]).—За то блаж. Ѳеогностъ пишетъ, что св. м Петръ писалъ грамоту на Черный Яръ о предѣлахъ Сарайской и Рязанской епархій и что о томъ же предметѣ объявлено было опредѣленіе м. Максима [230]) Послѣ сего несомнѣнно, что Измаилъ, вопреки соборному рѣшенію, по корыстнымъ разсчетамъ, причислялъ къ своей епархіи Церкви, принадлежащія къ Рязанской епархіи, а не желалъ трудиться на новой нивѣ своей, по Хопру и низовьямъ Дона Святитель Петръ признавалъ такіе поступки Измаила тѣмъ болѣе преступными, что въ низовьяхъ Дона угрожали православію происки папизма вскорѣ послѣ того (въ 1318 г) папа назначилъ въ Кафу (Ѳеодосію) своего бискупа, и епархію его простеръ отъ Чернаго моря до Россіи и отъ Болгаріи до Волги [231]) Святитель Петръ на мѣсто низложеннаго Измаила посвятилъ (въ 1312 г) «въ епископа Сараю и странамъ Донскимъ» Варсонофія [232])

Въ 1312 г. умеръ ханъ Тохтагу и на престолъ взошелъ Узбекъ, принявшій магометанство Къ новому хану надлежало явиться вмѣстѣ съ в. княземъ митрополиту, чтобы испросить подтвержденіе правамъ духовенства, тѣмъ болѣе, что эти права подвергались разнымъ оскорбленіямъ со стороны дикаго произвола даже христіанъ Къ тому же надобно было предупредить и происки пословъ папы у хана. Посольство святителя увѣнчалось успѣхомъ. Святитель принятъ былъ Узбекомъ съ почестію и безъ монгольской проволочки отпущенъ былъ изъ орды [233]), а съ в к. Михаиломъ прислана была милостивая грамота хана митрополиту Петру [234])

Болѣе, чѣмъ вѣроятно, что эта грамота составлена была по запискѣ, оставленной святителемъ въ ордѣ кн. Михаилу такъ видно по исчисленію предметовъ и лицъ церковнаго вѣдомства и по указанію на грамоты князей и церковные законы —По содержанію своему, это—самая замѣчательная изъ

грамотъ, какія давались ханами для русской Церкви.—Въ ней не только ограждена личная свобода духовныхъ лицъ съ правомъ на владѣніе имуществами, но ограждена свобода святой вѣры угрозою смертной казни оскорбителямъ ея и признана независимость церковнаго управленія —Вотъ эта замѣчательная грамота!

«Вышняго Бога силою и милостію Узбеково слово всѣмъ нашимъ князьямъ [235]) . Пусть никто не обижаетъ на Руси соборной Церкви митрополита Петра, его людей и людей церковныхъ Пусть не касаются ни имѣній, ни людей Митрополитъ Петръ завѣдываетъ своими людями, судитъ ихъ и управляетъ ими, во всѣхъ случаяхъ въ разбоѣ, въ поличномъ, въ воровствѣ, во всѣхъ дѣлахъ вѣдаетъ одинъ митрополитъ Петръ или кому прикажетъ.—Пусть всѣ повинуются ему, пусть слушаютъ его церковные причты, согласно съ изначальными законами ихъ и по прежнимъ грамотамъ царей нашихъ Пусть никто не вступается въ церковную собственность митрополита это—собственность Божія. Если кто вступится и нарушитъ наше слово, такъ будетъ подъ гнѣвомъ Божіимъ и отъ насъ наказанъ будетъ смертію Митрополитъ имѣетъ спокойно и свободно устроять, судить и приводить въ порядокъ церковныя дѣла, самъ или чрезъ довѣренныхъ Ни мы, ни дѣти наши, ни князья нашего царства и всѣхъ улусовъ нашихъ не будутъ вступаться ни во что церковное и митрополичье, ни въ города, ни въ волости, ни въ села, ни въ ловли, ни въ борти, ни въ земли, ни въ сады, ни въ мельницы, ни въ стада Всѣми имѣніями церковными, людями, причтами, всѣми старыми уложеніями и законами завѣдываетъ митрополитъ или кому онъ прикажетъ —Пусть митрополитъ живетъ спокойно и молитъ Бога за насъ и нашихъ дѣтей Мы управляемъ и жалуемъ, какъ и прежніе цари, дававшіе имъ ярлыки. И мы тѣми же ярлыками жа-

луемъ, чтобы насъ Богъ помиловалъ —Мы оберегаемъ Божіе и даннаго Богу не отнимаемъ —Кто беретъ Божіе, тотъ будетъ въ винѣ передъ Богомъ, гнѣвъ Божій будетъ на немъ и отъ насъ смертная казнь. Когда поѣдутъ наши баскаки, таможенные даньщики, писцы пусть по этому нашему ярлыку остаются неприкосновенными и безъ оскорбленья всѣ церкви митрополита, и всѣ люди его, архимандриты, игумены, священники и всѣ церковные причты —Будутъ ли брать дань для насъ или другое что, тамгу ли, поплужное, ямъ, мостовщину, ловитву, или прикажемъ собирать войско на нашу службу съ соборной церкви митрополита Петра, съ людей его и со всего его причта пусть никто не беретъ —Они молятъ за насъ Бога, охраняютъ и укрѣпляютъ наше войско — Кто и прежде насъ не зналъ того, что силою и волею безсмертнаго Бога всѣ живутъ и воюютъ? Всѣ знаютъ это По грамотамъ прежнихъ царей и мы выдаемъ жалованную грамоту, не измѣняя прежняго пути. Какой есть законъ у нихъ и по закону церкви, монастыри, часовни пусть не портятъ того и не хулятъ Кто станетъ хулить или осуждать вѣру извиненія тому нѣтъ, умретъ злою смертію Если у священниковъ и діаконовъ братъ и сынъ живутъ вмѣстѣ съ ними въ одномъ домѣ и одинъ ѣдятъ хлѣбъ то и на тѣхъ простирается наше жалованье —Если же кто вышелъ отъ нихъ, митрополиту не служитъ и живетъ особо, только съ именемъ поповича· пусть даетъ дань Кто неправымъ сердцемъ будетъ молиться за насъ на томъ—грѣхъ Такъ установило наше слово. Такою крѣпостію утверждено, въ заячій годъ (1315) осенняго перваго мѣсяца 4 ветха (сентября 19 ч)» [236]).

Въ сущности ханскія грамоты не избавляли никого отъ необузданнаго произвола дикихъ и гордыхъ степняковъ ихъ обуздывалъ только мечъ Тѣмъ не менѣе грамоты, какъ дѣло закона самихъ монголовъ, служили нѣкоторою охраною

св вѣрѣ Потому благоговѣйный святитель ожидалъ грамоты, какъ милости Божіей [237]) —По молитвамъ его, еще прежде чѣмъ доставленъ былъ въ Россію ярлыкъ Узбека, онъ утѣшенъ былъ вѣрнымъ знаменіемъ милости Божіей къ бѣдствующей Россіи,—явленіемъ Богоматерней иконы на Толгѣ, что было въ 1314 г [238])

Святый Петръ пастырски заботился объ устроеніи благочестія въ обширной своей паствѣ. Не смотря ни на немощь свою, ни на тогдашнія опасности пути, объѣзжалъ онъ епархіи, наставлялъ всѣхъ въ вѣрѣ и святой жизни — «Онъ объяснялъ, говоритъ современникъ, писаніе евангельское и апостольское, какъ Василій Вел, Іоаннъ Златоустъ и Григорій Богословъ, такъ онъ предлагалъ ученіе» [239]) Это, какъ очевидно, относится и къ письменнымъ и къ устнымъ наставленіямъ святителя

Великій пастырь имѣлъ въ свое время нужду обличать и своевольe людей въ вѣрѣ. «Въ то время, говоритъ блаженный Кипріанъ, являлся еретикъ Сеитъ, который проповѣдывалъ противное Церкви Христовой и православной вѣрѣ Святой обличилъ его и за упорство противъ св. истины предалъ проклятію и онъ исчезъ» Хотя сеитами по лѣтописямъ постоянно называются учители магометанства [240]) и Узбекъ ревностно распространялъ алкоранъ между татарами но названіе еретика и отлученіе отъ Церкви показываетъ, что обличенный св Петромъ былъ такой исповѣдникъ христіанства, который извращалъ христіанское ученіе, названіе же Сеита дано ему конечно за увлеченіе нѣкоторыми мыслями магометанства По нѣкоторымъ извѣстіямъ, Сеитъ былъ новгородскій протопопъ и проповѣдывалъ противъ монашескаго дѣвства съ такою силою, что многіе изъ монаховъ оставили монашество и вступили въ супружество [241]) По извѣстію блаж Прохора, святитель «еретика

препрѣ, пріѣхавши на прю и прокля и».—Значитъ, еретикъ распространялъ ученіе свое и возмущалъ людей не тамъ, гдѣ жилъ св Петръ этимъ подтверждается извѣстіе о Сеитѣ, какъ о новгородскомъ протопопѣ По словамъ Нестора видно и то, что обличеніе Сеита было во время обзора епархій митрополитомъ Такъ несчастный протопопъ увлекся магометанскою страстію къ чувственной жизни Названіе Сеита—мѣткое названіе ему и анаѳема святителя достойно пала на него и увлеченныхъ имъ иноковъ [242]) Конечно это дѣло ревнителя чистой св вѣры имѣлъ въ виду пр Іосифъ, когда, оплакивая время жидовствующихъ, говорилъ «отлетѣли отъ насъ соловьи громогласные, божественные святители и великіе чудотворцы Петръ и Алексій, которые въ саду церковномъ оглашали слухъ ученіемъ православія» [243])

Неизвѣстно, въ какомъ году «купилъ Петръ митрополитъ Алексинъ, мѣсто домовое св Богородицы» [244]). Но покупка означала, что пріобрѣтена земля съ постройками, нужная частію для временнаго пребыванія святителя, частію для мѣстнаго духовнаго управленія Епископъ Прохоръ, сказавъ объ осужденіи Сеита, продолжаетъ «святый еще болѣе сталъ подвизаться въ постѣ и дѣлахъ милости, наставлялъ іереевъ, какъ пасти овецъ стада Христова, равно черноризцевъ и черноризицъ, проходя города» —Это значитъ, что послѣ осужденія Сеита онъ снова осматривалъ епархіи Россіи для преподанія наставленій въ вѣрѣ и благочестіи [245]).

Въ 77 главѣ стоглавника упоминается «о вдовствующихъ попѣхъ поученіе иже во святыхъ отца нашего Петра митрополита всея Русіи, чудотворца» и предлагается изъ него правило «аще у попа умретъ попадья и идетъ въ монастырь и стрижется, имѣетъ священство свое паки, аще ли же иметъ пребывати и любити мірскія сласти, да не служитъ. Аще ли кто иметъ не слушати моего писанья, бу-

детъ не благословенъ и иже пріобщаются съ нимъ Который попъ иметь упиватися, да не явится священникъ Христовъ».—На соборѣ 1503 г также свидѣтельствовались «ученіемъ Петра митрополита» о томъ, чтобы не служили вдовые священники и діаконы [24])

Извѣстны еще два поученія святителя Петра, имѣющія видъ окружныхъ посланій

Въ первомъ святитель убѣждаетъ христіанъ проводить время поста въ строгомъ воздержаніи и молитвѣ и непремѣнно пріобщаться св Таинъ Обращаясь къ духовнымъ лицамъ, пишетъ «учите духовныхъ дѣтей своихъ ходить въ церковь Божію, приказывайте плакать о грѣхахъ своихъ предъ Богомъ, пусть проводятъ постъ благоговѣйно, безъ пѣсней, безъ объяденія и пьянства и пріобщаются св даровъ каждый годъ Кто не принимаетъ св даровъ священники! не благословляйте ихъ, не принимайте отъ нихъ просфоръ и не ходите въ домъ ихъ, если не принимающій даровъ явится на пиръ или придетъ въ братчину вы, священники, высылайте ихъ вонъ —Тотъ не христіанинъ, кто не принимаетъ Христова дара Дѣти! чтите родныхъ отца и матерь и вы будете жить долго, кто бранить или бьетъ отца или матерь умретъ злою смертію,—смерть грѣшниковъ люта, говоритъ Давидъ. Совершайте крещеніе по преданію св апостоловъ, не обливайте водою, а погружайте въ воду три раза» Далѣе запрещается духовенству торговать и отдавать въ ростъ деньги, дается наставленіе о бракѣ и строго запрещаются поединки. «Чтите духовнаго отца онъ—печать тѣла твоего. Войдя въ церковь, стойте со страхомъ, слушайте чтеніе апостола и евангелія и все что поется. Кто говоритъ въ церкви это діаволъ шепчетъ въ уши ваши .. Горе непринимающему св. даровъ! На что надѣется? Кажется человѣкомъ Божіимъ, а не принимаетъ тѣла Хри-

стова?. Это—псы» [247]) Лестный привѣтъ раскольникамъ нашего времени!

Въ другомъ поученіи святитель говоритъ священникамъ «поймите, дѣти, въ какóе достоинство вы призваны Богомъ! Ап Павелъ пишетъ кійждо въ званіи, въ немъ же призванъ бысть, въ томъ да пребываетъ (1 Кор VII, 20). Вы, дѣти, называетесь стражами Церкви, пастырями словесныхъ овецъ, за которыхъ Христосъ пролилъ Свою спасительную кровь Будьте же, дѣти, истинными пастырями, а не наемниками, которые питаются млекомъ и одѣваются волною, а объ овцахъ не пекутся (Езек XXXIV, 31) Невходящіе дверьми во дворъ овчій также не пастыри, а воры и разбойники (Іоан. X, 1). Не слѣдуйте такимъ, дѣти Подражайте истинному пастырю Христу, какъ Самъ Онъ сказалъ въ евангеліи Я Пастырь добрый, полагаю душу Мою за овецъ (ст. XI, 15) Будьте, дѣти, образцемъ для своего стада, по слову Спасителя, Онъ говорилъ апостоламъ вы свѣтъ міра, вы соль земли. Такъ да свѣтитъ свѣтъ вашъ предъ человѣками, чтобы они видѣли ваши добрыя дѣла и прославляли Отца вашего небеснаго» (Матѳ V, 11, 14, 16) Прежде всего должно свѣтить добродѣтелями,—кротостію и смиреніемъ и беречься всѣхъ дѣлъ непристойныхъ, которыми соблазняется міръ «Горе тому человѣку, которымъ приходитъ соблазнъ», сказалъ Спаситель (Матѳ XVIII, 17) Оградитесь страхомъ Божіимъ, отсѣките, дѣти, отъ сердецъ вашихъ всякую отрасль вредную для души гнѣвъ, ярость, зависть, ненависть, пьянство—корень всякаго зла, и смѣхъ. Сказано всяко слово гнило да не исходитъ изъ устъ вашихъ (Еф V, 29) И Спаситель говоритъ отъ словесъ своихъ оправдишися и отъ словесъ своихъ осудишися (Матѳ XII, 37). Будьте, дѣти, въ дому Божіемъ маслиною плодовитою, приносите духовные плоды, святость Упражняйтесь

въ чтеніи св книгъ и ученіи день и ночь, по слову пророка въ законѣ Господни поучится день и нощь (Псал. I, 2) .. Какъ велико имя ваше таковы же должны быть и дѣла ваши . Іерей долженъ молить Бога сперва за себя, потомъ за людскія прегрѣшенія, а духовныхъ дѣтей долженъ учить страху Божію, покаянію въ грѣхамъ, любви, кротости, смиренію, милостыни Безъ епитиміи не оставляйте дѣтей своихъ, а назначайте каждому по силѣ его и по грѣху Вовремя надобно вязать и вовремя разрѣшать. Поучайте дѣтей своихъ удаляться блуда и пьянства, чародѣянія, волхвованія, жадности къ ростамъ, чтобы не были рабами грѣха —Если такъ, дѣти сотворите, какъ я написалъ вамъ, по закону Божію тогда можете сказать предъ Богомъ Господи! се мы и дѣти, которыхъ далъ Ты намъ Всѣ блага міра сего ничего не значатъ предъ Богомъ въ сравненіи съ душою человѣческою. Потому Бога ради, всѣми силами старайтесь спасать себя и стадо свое . И самъ прошу васъ, преподобные,—помолитесь о моемъ недостоинствѣ и о худости моей» [248]).

Тяжело было святому первосвятителю смотрѣть на упорную и несовѣстливую борьбу кн. Юрія съ блаж княземъ Михаиломъ тверскимъ Святитель конечно не оставлялъ Юрія безъ увѣщаній, тѣмъ болѣе, что по милости Юрія татары не разъ опустошали Россію. Но Юрій былъ не таковъ, чтобы слушать святителя, и онъ довелъ св князя Михаила до мученической кончины [249]) Къ новой скорби святителя язычникъ Гедиминъ въ 1321 г завладѣлъ Волынью и Кіевомъ [250]) —Въ годы столькихъ бѣдъ и скорбей святитель Божій усовершался въ смиреніи, которое было любимою его добродѣтелію и отличіемъ духа [251]) Въ чувствѣ безсилія своего предъ злодѣяніями сильныхъ, онъ предавалъ себя и Церковь Христову защитѣ Всевышняго и слезами сердца молилъ о лучшемъ благость всемощную

Только у благочестиваго князя Іоанна Даниловича святитель находилъ отдыхъ душѣ своей. Тотъ и при братѣ Юріѣ постоянно жилъ въ Москвѣ. Юрій и тогда, какъ сталъ великимъ княземъ, не жилъ въ Москвѣ,—онъ то дрался съ тверскимъ княземъ, то жилъ въ Новгородѣ и тамъ возился съ нѣмцами, то пресмыкался въ ордѣ [252]) Еще цѣла панагія св Петра, золотая, полуовальная, съ лалами по краямъ и съ ониксомъ на серединѣ, на ониксѣ вырѣзано изображеніе прор Даніила, съ греческою надписью ὁ προφητης Δανιηλ,—на другой сторонѣ по золоту вырѣзанъ образъ Божіей Матери одигитріи [253]).—Очевидно, что это даръ—благочестиваго князя Іоанна Даниловича, поднесенный съ желаніемъ молитвъ за отца его —Цѣлъ саккосъ и епитрахиль св. Петра По древней описи, саккосъ «доспѣтъ въ 1322 г » Онъ лазоревого атласа, ткань кругами, съ золотыми въ нихъ крестами, оплечья и зарукавья низаны жемчугомъ и украшены серебряными дробницами съ изображеніями святыхъ [254]) Это—опять даръ княжескій Лѣтопись, описывая возведеніе Никона въ санъ патріаршій, говоритъ «въ поставленіе на патріархѣ сакъ былъ Петра митрополита, московскаго и всея Россіи чудотворца Посохъ Петра чудотворца съ патріарша мѣста государь самъ взялъ и поднесъ патріарху въ Литургію послѣ трисвятаго въ царскихъ дверяхъ» [255]) —По древней описи, посохъ св Петра китайскаго чернаго дерева, на немъ возглавіе оправлено серебромъ позолоченнымъ, по сторонамъ возглавія вырѣзаны кресты [256]) По всей вѣроятности въ Москвѣ святитель имѣлъ утѣшеніе наставлять св вѣрѣ и крестить царевича Берку, выѣхавшаго изъ орды Въ радости объ этомъ событіи святитель подарилъ Аникію, родоначальнику Аничковыхъ, панагію съ мощами и ковшъ съ надписью «Азъ, смиренный митрополитъ Петръ кіевскій и всея Руси, благословилъ есмь сына своего Берку царе-

вича, а во святомъ крещеніи Аникія, симъ ковшомъ» [257]).

Жадный до власти Юрій погибъ въ ордѣ тверской князь убилъ убійцу отца своего Тѣло Юрія привезено было въ Москву Святитель оплакалъ бѣднаго князя, отпѣлъ погребеніе съ нѣсколькими архипастырями и князь похороненъ близъ Спасскаго храма. Это было въ первую субботу в поста, 8 февр. 1326 г На вербной недѣлѣ въ Москвѣ же святитель посвятилъ блаж Моисея въ архіепископа новгородскаго [258]) Святитель Божій, просвѣщенный благодатію, видѣлъ великую будущность Москвы, хотя тогда это былъ городъ малолюдный, не такой, какимъ видимъ его нынѣ, замѣчаетъ блаж Кипріанъ Онъ видѣлъ, что Москва соберетъ подъ свою сѣнь раздробленныя и истерзанныя части Россіи и—рѣшился навсегда остаться въ Москвѣ. Кн Іоанна любилъ онъ за его благочестіе и любовь къ бѣднымъ Оттого, что тотъ постоянно носилъ съ собою калиту (мѣшокъ) съ деньгами для раздачи бѣднымъ, его назвали Калитою Св Петръ зрѣлъ въ немъ избранника Божія и убѣждалъ его быть достойнымъ назначенной ему великой доли —Прося князя построить въ Москвѣ каменный каѳедральный храмъ успенія Богоматери, святитель говорилъ ему «если послушаешь меня, сынъ мой то и самъ прославишься съ родомъ твоимъ болѣе другихъ князей и твой городъ будетъ славенъ между русскими городами, святители будутъ жить въ немъ, руки его взыдутъ на спину враговъ его и Богъ прославится въ немъ» —Вѣроятно въ это время прозорливый святитель благословилъ крестомъ, какъ говоритъ ц Іоаннъ, «прародителя нашего вел. кн Ивана Даниловича и весь родъ нашъ» [259]). Этимъ благословеніемъ очень дорожили великіе князья, передавая крестъ чудотворца не иначе, какъ наслѣднику престола [260]). Благочестивый Калита поспѣшилъ сдѣлать распоряженія по желанію святителя Въ августѣ 1326 г храмъ былъ зало-

женъ —Доставка матеріаловъ и работы шли быстро, быстро воздвигались стѣны храма Но еще скорѣе близился къ концу подвиговъ своихъ святитель Божій. Онъ приготовилъ себѣ въ новомъ храмѣ каменный гробъ, близь жертвенника Князь Іоаннъ Даниловичъ видѣлъ сонъ. Ему представлялась высокая гора съ снѣгомъ на вершинѣ, внезапно снѣгъ растаялъ и исчезъ Когда князь пересказалъ святителю поразившій его сонъ святитель сказалъ,—«высокая гора—ты князь, а снѣгъ—я смиренный, который скоро долженъ выдти изъ этой жизни».—Спустя четыре мѣсяца послѣ основанія храма, святитель перешелъ (21 дек. 1326 г) въ жизнь блаженную

Въ самый день погребенія св Петра, которое совершалъ луцкій епископъ Ѳеодосій, когда несли тѣло святаго на одрѣ, нѣкто видѣлъ святитель благословлялъ съ одра своего сопутствующихъ на обѣ стороны —Въ 20 день послѣ кончины молодой человѣкъ, разслабленный руками со дня рожденія, исцѣлился при гробѣ святителя Тогда же глухому возвращенъ слухъ, а слѣпому—зрѣніе. Затѣмъ слѣдовали и другія чудеса «Чаще же, говоритъ блаж. Кипріанъ, совершаются исцѣленія незамѣтно.—Угодникъ Божій и по смерти сохраняетъ смиреніе» [261]).

М Ѳеогностъ, преемникъ св Петра, писалъ о чудесахъ почившаго святителя къ патріархy П Іоаннъ отвѣчалъ слѣдующею грамотою «преосвященный митрополитъ всей Россіи, всечестный, возлюбленный во св. Духѣ братъ и сослужитель нашего смиренія! Благодать и миръ отъ Бога твоему святитетьству! Мы получили писаніе твоего святительства, извѣщающее и удостовѣряющее насъ вполнѣ о предшествовавшемъ тебѣ архіереѣ, что онъ прославленъ Богомъ по смерти и принятъ имъ какъ искренній служитель, что совершаются имъ и великія чудеса и исцѣляются болѣзни всякаго рода Мы весьма обрадованы тѣмъ духовно и вознесли хвалу Бо-

гу —Твое святительство спрашиваетъ насъ какъ поступить съ такими св мощами? Ты самъ знаешь, какой есть чинъ на то въ св Церкви Божіей, когда узнаетъ она о подобныхъ несомнѣнно —Пусть выполненъ будетъ такой чинъ церковный —Твое святительство почтетъ раба Божія священными пѣснями и хвалами, тоже установи и на будущія времена, во славу Бога, прославляющаго славящихъ Его Благодать Божія да будетъ съ тобою» [264]) —Согласно съ волею патріарха установлено было празднованіе памяти Святителя [263])

Чудеса святителя Петра послѣдующаго времени записаны и въ лѣтописяхъ [264]), «св. чудотворецъ Петръ», таково обыкновенное имя его въ грамотахъ [265])

Мощи святителя поставлены въ храмѣ въ 1471 г ; гробъ его тогда найденъ былъ истребленнымъ отъ пожара, а его тѣло осталось цѣлымъ и невредимымъ. «Камень не выдержалъ силы огня, говоритъ очевидецъ, а мощи св угодника, въ показаніе всемощной силы, сохранились невредимыми» [266]).

И плоды благочестивыхъ трудовъ человѣка Божія также извѣстны по явленіямъ силы Божіей Такова икона Богоматери въ московскомъ Успенскомъ соборѣ, писанная св Петромъ, это та самая, которую игуменъ Петръ поднесъ блаж. м Максиму [267]). Новгородская икона Богоматери, его же руки, ознаменовалась множествомъ чудесъ, чему свидѣтелемъ былъ и св Димитрій, въ 1677 г [268]) Икона Богоматери владимірская списана святителемъ съ той чудотворной иконы, которую принесъ съ собою кн Андрей Боголюбскій изъ Вышгорода, куда перешла она съ Востока [269]). Въ переяславской Воздвиженской церкви икона Богоматери, писанная святителемъ, послана имъ въ Переславль на благословеніе [270])

«Управь, какъ кормчій, молитвою твоею многочисленную Церковь русскую, останови бурю волненій мысленныхъ и чув-

ственныхъ твоими молитвами, избавь отъ всякихъ искушеній и бѣдъ, храни ее до конца цѣлою».

«Великій пастырь всѣхъ явилъ тебя, блаженный, пастыремъ и учителемъ разумныхъ овецъ. Какъ пастырь сострадательный, взыщи меня блуждающаго по горамъ погибели,—твоя я овца« [271])

---

† Въ тотъ же день страданіе св. ІУЛІАНІИ, княгини Вяземской.

БЛАЖЕННАЯ княгиня Іулианія—образецъ высокаго супружескаго цѣломудрія [272]) Супругъ ея князь Симеонъ Мстиславичъ—(Ивановичъ) вяземскій раздѣлилъ несчастную долю смоленскаго князя Юрія Святославича —Когда Витовтъ завладѣлъ Смоленскомъ, захвативъ въ немъ въ плѣнъ и супругу Юрія Симеонъ послѣдовалъ за Юріемъ въ Новгородъ. В. к. Василій Дмитріевичъ, котораго братъ Юрій женатъ былъ на дочери несчастнаго смоленскаго князя, далъ изгнаннымъ князьямъ Торжокъ —Супруга кн Симеона цвѣла тѣлесною красотою, а еще болѣе душевною Сластолюбивый Юрій, разжигаемый похотью скотскою, не разъ хотѣлъ осквернить ее.—То словами строгой правды, то мольбою удерживала она несчастнаго отъ грѣха —«Нельзя быть тому у меня есть мужъ и я дорожу вѣрностію ему болѣе, чѣмъ жизнію», говорила цѣломудренная княгиня Юрія. Князь рѣшился на явное злодѣяніе въ своемъ домѣ Среди веселаго пира, убилъ князя Симеона Затѣмъ хотѣлъ онъ безнаказаннымъ насиліемъ насытить скотскую похоть свою Чтобы отрезвить его и легче уйти, княгиня ударила разсвирѣпѣвшаго въ плечо ножемъ Юрій съ мечемъ въ рукѣ догналъ ушедшую Іулианію на дворѣ, изрубилъ ее и велѣлъ бросить въ рѣку. Это было 21 декаб.

1406 г Гнусный убійца убѣжалъ къ татарамъ, но, не найдя тамъ покоя отъ мученій, совѣсти, удалился въ рязанскую пустынь, гдѣ въ горькомъ раскаяніи окончилъ жизнь въ 1408 г. [273]).

Весною одинъ разслабленный бродилъ по берегу рѣки и увидѣлъ тѣло, плывущее противъ теченія, изумленный тѣмъ, что видѣлъ, онъ почувствовалъ оживленіе въ больномъ тѣлѣ своемъ и услышалъ голосъ «человѣкъ Божій! иди въ Торжокъ, въ соборную церковь, скажи протопопу и братіи, чтобы взяли отсюда грѣшное тѣло Іуланіи и погребли у южныхъ дверей» — Исцѣленный съ радостію поспѣшилъ исполнить приказаніе явившейся Въ сопровожденіи многочисленнаго народа св тѣло перенесено было въ соборъ и здѣсь многіе больные получили исцѣленіе



Въ 1598 г соборный діаконъ Іоаннъ хотѣлъ самъ собою осмотрѣть мощи св княгини Онъ постился 40 дней и потомъ сталъ откапывать гробъ но внезапно исторгшійся изъ земли огонь опалилъ его и онъ упалъ въ изнеможеніи «Не трудись напрасно, отецъ! былъ къ нему голосъ, не слѣдуетъ видѣть тѣло мое, пока не будетъ на то воли Божіей» Два мѣсяца діаконъ лежалъ въ разслабленіи и получилъ исцѣленіе у гробницы княгини-мученицы —Въ 1811 г. на второй недѣлѣ великаго поста, жена соборнаго протоіерея Артемія потеряла разсудокъ и зрѣніе, много она мучилась и страхами. Въ день памяти св. княгини совершенъ былъ соборный молебенъ и—больная освободилась отъ своей болѣзни. Три года спустя при разобраніи обветшавшаго собора открылся каменный гробъ благов. княгини Іуланіи и потекъ-

ли потоки чудесныхъ исцѣленій Болѣе 50 такихъ исцѣленій записано въ книгѣ, хранящейся въ соборѣ, при ракѣ св княгини-мученицы [274])

Повторимъ наставленія св писанія, которыя такъ свято чтила блажен. княгиня «бѣгайте блуда Не знаете ли, что тѣло ваше храмъ живущаго въ васъ св Духа, который имѣете отъ Бога, и уже не свои? Вы куплены дорогою цѣною. Посему прославляйте Бога въ тѣлѣ вашемъ и въ духѣ вашемъ, которые суть Божіи» (1 Кор VI, 18—20) «Бракъ да будетъ у всѣхъ честенъ и ложе непорочно блудниковъ и прелюбодѣевъ судитъ Богъ» (Евр XIII, 4). «Прелюбодѣй глупостію сердца своего наноситъ пагубу душѣ своей. Безчестіе и срамъ собираетъ онъ себѣ и безчестіе его неизгладимо» (Прит. VI, 32. 33).

---

† Въ тотъ же день преставленіе ПРОКОШІЯ юродиваго, Вятскаго

БЛАЖЕННЫЙ Прокопій былъ современникомъ пр. Трифона вятскаго. Спасеніе души пріобрѣталъ онъ добровольнымъ юродствомъ —Въ тѣ времена не мало являлось съ именемъ юродивыхъ —Но на каждомъ пути спасенія нужны чистота намѣреній и вѣрность совѣсти до смерти. Иначе п. Іоасафъ I въ 1636 г жаловался на юродивыхъ «иные ходятъ, писалъ онъ, въ образѣ пустыннического и въ одеждахъ черныхъ и веригахъ, растрепавъ волосы», но не для Господа и не во Господѣ [275]) И соборъ 1667 г осуждалъ такихъ же людей «иже мнятся благоговѣйни быть, не суть же такови, живутъ посреди градовъ и селъ въ образѣ отшельника и затворника, волосаты, и въ монашеской свиткѣ, иные же и въ желѣзахъ скованы,

также наги и босы ходятъ по городамъ и селамъ въ мірѣ, *тщеславія ради*, да восприимутъ славу отъ народа и да почитаютъ ихъ за святыхъ, ко прелести простымъ и невѣждамъ» [276]) —Гибель душѣ, а не спасеніе, когда облекаются въ образъ благочестія съ тѣмъ только, чтобы свободнѣе питать свои страсти. Не спасаются и тогда, когда, начавъ дѣло духомъ, оканчиваютъ плотію Претерпѣвшій до конца спасается. Блаж. Прокопій Вятскій, какъ и Прокопій Устюжскій, взявъ иго юродства для одного Христа, для Христа несъ его до смерти до смерти терпѣлъ скорби самолюбія, язвимаго то насмѣшками, то бранью, то холодностію людей, до смерти заставлялъ страдать плоть свою и отъ недостатка пищи и отъ перемѣнъ погоды Онъ блаженно почилъ 21 дек 1627 г Мощи его почиваютъ въ Успенскомъ Трифоновомъ монастырѣ, источая исцѣленія [277])



ДВАДЦАТЬ ВТОРАГО ЧИСЛА

Св. мученицы АНАСТАСІИ Узорѣшительницы.

РИМЛЯНКА, по смерти мужа посвятившая себя служенію гонимымъ исповѣдникамъ вѣры Христовой, ходила изъ города въ городъ, изъ страны въ страну, служа святымъ содержимымъ въ узахъ, доставляя имъ отъ имущества своего пищу, питіе, одежду, лекарства и все нужное, и деньгами покупая узникамъ за Христа возможное облегченіе отъ узъ почему и названа *Узорѣшитель-*

ница Правитель Иллирiи велѣлъ наконецъ схватить ее въ г Сирмiѣ и послѣ пытокъ предалъ смерти (около 304 года).

ДВАДЦАТЬ ТРЕТЬЯГО ЧИСЛА.

† Преставленіе св ΘЄОКТИСТА, архіепископа Новгородскаго.

ЕМНОГО сохранилось извѣстій о земной жизни св архіепископа Θеоктиста но и въ немногихъ извѣстіяхъ можно видѣть, какой былъ главный подвигъ жизни его, прославленный небомъ

Послѣ того,к акъ 22 мая 1299 г преставился Климентъ, архіепископъ новгородскій, «новгородцы съ посадникомъ Андреемъ, долго разсуждая о преемникѣ, полюбили Богомъ назначеннаго, добраго и смиреннаго Θеогноста, игумена св. благовѣщенія Собравъ звономъ вѣче у св Софіи, князь Борисъ Андреевичъ и всѣ новгородцы почтительно привели его и посадили на дворѣ владыки, пока узнаютъ, гдѣ митрополитъ». Въ слѣдующемъ году «митрополитъ Максимъ, ростовскій епископъ Симеонъ и тверскій епископъ Андрей прибыли въ Новгородъ и поставили Θеоктиста въ архіепископа въ Софійскомъ соборѣ, новгородцы очень рады были своему владыкѣ» [278]) Торжество для Новгорода дѣйствительно необыкновенное! Только въ первый разъ новгородскій владыка посвящается въ новгородскомъ храмѣ св Софіи Что чувствовалъ самъ посвящаемый, памятники не говорятъ.—Въ слѣдующемъ году по благословенію св Θеоктиста заложенъ былъ каменный храмъ св архан Михаила и чрезъ два года освященъ,—храмъ понынѣ цѣлый [279]) —Въ 1305 г видимъ блаж архипастыря принимающимъ участіе въ договорахъ

Новгорода съ в к Михаиломъ тверскимъ о сохраненіи древнихъ взаимныхъ отношеній «Княженіе твое, говорятъ новгородцы, честно держати (должны), по пошлинѣ (по обычаю), безъ обиды, а тебѣ, господине, такожъ Новгородъ держати (должно) безъ обиды, по пошлинѣ». Печать на грамотѣ представляетъ ликъ Богоматери съ предвѣчнымъ Младенцемъ на персяхъ, съ надписью Μρ ΘΥ, а на оборотѣ слова «Фектистъ архіепис новгородскій» [250]) Въ томъ же году видимъ святителя совершающимъ освященіе храма въ честь св Бориса и Глѣба и еще другаго, на княжемъ дворѣ, въ честь отцевъ Перваго вселенскаго собора [251]) —Спустя два года новгородцы за печатію своего архіепископа представили в князю жалобу на его новгородскихъ намѣстниковъ Въ сентябрѣ в. князь Михаилъ прибылъ въ Новгородъ и личными распоряженіями успокоилъ новгородцевъ [252]) —Но время тогда было смутное Кн Юрій Даниловичъ препирался съ св в к. Михаиломъ за новгородское княженіе и происки Юрія наносили только непріятности Новгороду [253]).—



Писецъ апостола 1307 г съ скорбію говорилъ «при сихъ князьяхъ сѣялись и росли усобицы и жизнь наша гибла отъ ссоръ княжескихъ и вѣкъ людей укорачивался» [254]) — А блаж святитель и безъ того былъ слабъ здоровьемъ При такомъ положеніи дѣлъ въ декабрѣ 1307 г «Благословивъ новгородцевъ, по болѣзни удалился онъ въ монастырь благовѣщенія Богородицы, съ тѣмъ, чтобы пребывать въ безмолвіи» [254]).—Блаженный послѣ того почти постоянно былъ боленъ, въ продолженіе цѣлыхъ трехъ лѣтъ «Онъ много

страдалъ для Бога», говоритъ современникъ, «когда онъ умеръ, святая душа его взошла на небо, а лице его какъ бы озарилось свѣтомъ, такъ что видѣвшіе дивились и славили Бога» Такъ блаженный Ѳеоктистъ и тогда, какъ былъ игуменомъ Благовѣщенской обители, украшенъ былъ добротою сердца и смиреніемъ Но Богу угодно было посѣтить его тяжкою болѣзнію и душа его страданіемъ тѣлеснымъ еще возвысилась въ духовномъ совершенствѣ —Чудны дѣла Божіи! Премудрая благость знаетъ, кто на какомъ пути можетъ дойти до совершенства и ставитъ его на лучшемъ пути —Не будемъ же роптать на Господа, когда посылаетъ Онъ намъ болѣзнь она нужна намъ, она—спасеніе наше. Будемъ переносить болѣзнь, какъ усмиреніе замысловъ гордости нашей, какъ врачевство разнымъ другимъ болѣзнямъ нравственнымъ, какъ лучшее состояніе для пріобрѣтенія твердости въ добрѣ, искуства въ молитвѣ и упованія на Бога! Блаж Ѳеоктистъ, созрѣвшій духомъ въ страданіяхъ тѣлесныхъ, мирно почилъ 23 дек 1310 г «Честное тѣло его положено было съ честію, въ сопровожденіи всего духовенства, въ монастырскомъ храмѣ Благовѣщенія Богородицы [246])

Первое прославленіе святителя Ѳеоктиста совершилось спустя 300 лѣтъ послѣ его кончины Супруга царскаго дьяка Юліанія долго была больна, такъ что потеряли всякую надежду на ея выздоровленіе. Разъ ночью во снѣ явился ей мужъ въ священномъ величіи и сказалъ «поищи гробъ архіепископа сего города Ѳеоктиста и получишь исцѣленіе». Дьякъ послѣ справокъ съ лѣтописями о гробѣ блаженнаго Ѳеоктиста привезъ больную въ Благовѣщенскій монастырь, отпѣлъ здѣсь панихиду и роздалъ щедро милостыню Больная тогда же почувствовала облегченіе и скоро совсѣмъ выздоровѣла По желанію благодарнаго дьяка тогда же напи-

сана была икона святителя, по явленію, бывшему женѣ его, а въ то же время софійскій пономарь Ѳеодоръ, занимавшійся иконописаніемъ, написалъ икону его съ того древняго подлинника, который сохранялся на стѣнѣ софійской паперти, и изобразилъ святителя въ молитвенномъ положеніи предъ иконою Благовѣщенія —Вслѣдъ затѣмъ въ 1644 г новгородскій намѣстникъ царя, князь Василій Ромодановскій, по благоговѣйному усердію къ святителю поставилъ часовню на мѣстѣ обрушившагося храма, потомъ устроилъ раку надъ мощами съ ликомъ святителя, а наконецъ возобновилъ и каменный храмъ Въ 1707 г открыто положены были мощи святителя Исцѣленія продолжались Такъ, въ 1710 г поселянка Марія, 20 лѣтъ бывшая больною и 3 года слѣпою, когда облобызала ликъ святителя на гробѣ его, мгновенно получила здоровье Въ 1714 г пономарской вдовѣ Евдокіи, лежавшей въ разслабленіи, явился въ ночномъ видѣніи святой и сказалъ «для чего напрасно лечишься у глупыхъ волхвовъ»? Больная велѣла сыну вести ее къ гробу святителя Ѳеоктиста и здѣсь получила исцѣленіе

Въ 1786 г мощи святителя, по разрѣшенію свят синода, перенесены были изъ упраздненнаго Благовѣщенскаго монастыря въ Юрьевъ монастырь и положены были въ храмѣ, подлѣ стѣны, у иконостаса Архиманд Фотій устроилъ придѣлъ въ честь святителя Ѳеоктиста [287])

Въ сей же день св. десяти мучениковъ въ Критѣ *Ѳеодула*, *Саторнина*, *Евпора*, *Геласія*, *Евникіана*, *Зотика*, *Помпея*, *Агавопода*, *Василиска* и *Евареста* Въ гоненіе Декіево правитель Крита, соименный императору (т е Декій же), велѣлъ приводить на судъ къ себѣ всѣхъ ревнителей христіанской вѣры И вотъ ему представлены были

десять гражданъ изъ разныхъ городовъ. Послѣ тридцатидневнаго томленія въ темницѣ, они были преданы пыткамъ и наконецъ обезглавлены (въ 251 г.)

Въ сей же день преп *Павла* исповѣдника, епископа Неокесарійскаго Въ гоненіе Ликиніево (320 г.) былъ мѣстнымъ правительствомъ обвиненъ въ противленіи власти, заклейменъ на рукахъ горячимъ желѣзомъ и сосланъ къ рѣкѣ Евфрату Послѣ гибели Ликинія возвратился на престолъ и въ 325 году былъ въ числѣ другихъ отцевъ на Первомъ вселенскомъ соборѣ, въ Никеѣ.

ДВАДЦАТЬ ЧЕТВЕРТАГО ЧИСЛА

Св. преподобномуч. ЄВГЄНІИ дѣвицы, ея родителей ФИЛИППА и КЛАВДІИ, служителей ПРОТА и ІАКИНѲА, и дѣвицы ВАСИЛЛЫ

СВ. ЕВГЕНІЯ—римлянка, дочь епарха александрійскаго Читая посланія ап Павла, поняла суету міра, переодѣвшись въ мужское платье, удалилась въ монастырь и получила крещеніе отъ *св. Елія*, мужа прозорливаго и чудотворца. Оклеветанная въ нарушеніи цѣломудрія, предстала на судъ предъ отца своего и обратила его къ вѣрѣ Христовой. Впослѣдствіи онъ былъ епископомъ александрійскимъ и скончался мученически, будучи изрубленъ по приказанію епарха Терентія за исповѣданіе Христа, а св Евгенія съ матерью Клавдіею возвратилась въ Римъ и тамъ за распространеніе христіанской вѣры послѣ мукъ усѣкнута съ своими служителями Протомъ и Іакинѳомъ и благородною дѣвицею Василлою, увѣровавшими во Христа,

25 декабря 262 года, въ царствованіе Галліена, въ епархіи Никитія По кончинѣ св. Евгенія явилась матери своей, объявила, что она въ воскресенье переселится изъ этой жизни Мощи ихъ покоятся въ Римѣ.

---

† Въ тотъ же день память о преп. НИКОЛАѢ, бывшемъ воинѣ.

ПРЕПОДОБНЫЙ отецъ Николай, такъ говоритъ древнее славянское сказаніе [288]), былъ сперва воиномъ и начальникомъ воиновъ. Когда имп. Никифоръ открылъ войну съ болгарами Николай также отправился «съ своими».—Выраженіе сказанія «изыде и ть съ воими», само указываетъ на то, что Николай былъ начальникомъ особаго, не греческаго, войска. Послѣдующее же сказаніе писано славяниномъ, на греческомъ же оно вовсе неизвѣстно, а славянину естественно говорить о славянинѣ то ясно, что блаженный Николай былъ славянинъ и начальникъ славянскихъ дружинъ [289]) Для имперіи это было естественно она обыкновенно нанимала для войны славянскія дружины [290]), тѣмъ болѣе при Никифорѣ, когда дѣлали усиленный наборъ войска, безъ славянскихъ вольныхъ дружинъ не могли обойтись —Такъ блаженный Николай отправился въ походъ съ славянскими дружинами. Во время похода остановился онъ на ночь въ гостинницѣ Повечерявъ съ гостинникомъ, легъ онъ спать. Въ глубокую ночь тихо подходитъ къ его постелѣ дочь гостинника и, разбудивъ его, ув-



лекаетъ похотью, вызываетъ его на блудъ —«Перестань, дѣвушка, не оскверняй дѣвства твоего», говорилъ ей воевода. Устыдившись, отошла она отъ него, но потомъ, спустя немного времени, опять подходитъ къ нему съ прежнимъ грѣшнымъ желаніемъ — Онъ опять отослалъ ее отъ себя И въ третій разъ приходитъ она, распаленная похотью «Несчастная! говоритъ ей воевода, какъ не понимаешь ты, что, погубляя дѣвство твое, становишься ты предметомъ смѣха и презрѣнія людей и погубишь душу твою? Потомъ не видишь ли ты, что я иду на сраженіе? Какъ же оскверню я тѣло мое, когда передъ глазами смерть?» Дѣвушка ушла со стыдомъ Когда насталъ день воевода, вставъ, помолился Господу и отправился въ путь свой Въ слѣдующую ночь во снѣ видитъ онъ себя въ какомъ-то святомъ мѣстѣ и близъ себя сильнаго мужа, съ правою ногою лежащею на лѣвой «Видишь ли войска, одни противъ другихъ?» спрашиваетъ неизвѣстный «Да, господинъ, вижу, греки берутъ верхъ надъ болгарами». Смотри же сюда», говорилъ неизвѣстный, и положилъ лѣвую ногу на правую. Праведный воевода видитъ,—болгары поправились и нещадно крошатъ грековъ. Когда кончилось сраженіе, неизвѣстный говоритъ «смотри пристально на лежащіе трупы Тотъ смотритъ и видитъ все поле покрытое трупами, только одно мѣсто не занято никѣмъ. Тогда Сильный говоритъ ему «какъ ты думаешь объ этомъ»?—Не понимаю, что это значитъ, сказалъ воевода «Пустое это мѣсто, продолжалъ тотъ, готово было для тебя Но за то, что въ прошлую ночь побѣдилъ ты три раза поднимавшуюся противъ тебя похоть скверную, ты избавленъ отъ смерти Затѣмъ ты послужишь мнѣ» —Праведный Николай, услышавъ это, пришелъ въ ужасъ и, вскочивъ съ постели, сталъ молиться

Война шла точно такъ, какъ видѣлъ во снѣ праведникъ Іюля 20-го 811 г императоръ вступилъ въ Болгарію и быстро

бралъ города болгарскіе, взятъ былъ даже дворецъ князя Грубоша и Никифоръ велѣлъ положить печати свои на дорогія вещи князя, считая ихъ своею собственностію Войскамъ приказано было безпощадно предавать смерти всѣхъ старцевъ, дѣтей, женъ Грубошъ, не приготовленный къ войнѣ, и разъ и два просилъ мира Императоръ хотѣлъ раздавить Болгарію Армія его расположилась на долинѣ, окруженной горами.—Грубошъ приказалъ быстро занять всѣ ущелья горъ и загородить выходы крѣпкими засѣками. Въ двое сутокъ выполнена была воля его Іюля 25 болгары зажгли лѣса на горахъ и ночью спустились на равнину густою массою. Грекамъ не было спасенія ни откуда Войско было истреблено, всѣ военные начальники пали, императоръ также убитъ, сыну его удалось спастись отъ общаго истребленія, но весь израненный онъ прожилъ только годъ, обозы, оружіе, государственная казна, сокровища императора стали собственностію болгаровъ.

Праведный Николай, увидѣвъ выполненіе видѣнія своего, возблагодарилъ Господа за свое спасеніе. Прямо съ сраженія, въ слезахъ о павшихъ воинахъ своихъ, отправился онъ въ монастырь. Принявъ схиму, служилъ онъ Господу усердно нѣсколько лѣтъ. Успѣхи его въ духовной жизни были таковы, что онъ былъ однимъ изъ прозорливыхъ и великихъ отцевъ.

ДВАДЦАТЬ ПЯТАГО ЧИСЛА.

РОЖДЕСТВО ХРИСТОВО.

ЗА 5508 ЛѢТЪ до Рождества Христова Самъ Богъ, за преступленіе заповѣди Его изгоняя нашихъ прародителей изъ рая, по своему великому милосердію обѣщалъ имъ Спасителя (Быт III, 15), и сіе обѣ-

ніе неоднократно повторялъ (Быт. XXII, 18 2 Цар. VII, 12—13), чтобы приготовить людей къ принятію Его Всѣ прообразованія и пророчества, относившіяся къ воплощенію Сына Божія, исполнились Седмины Даніиловы оканчивались Наступило четвертое желѣзное царство, Рима Скипетръ князя и вождя изъ колѣна Іудина, согласно предсказанію патріарха Іакова (Быт XLIX, 10), наконецъ отнятъ былъ навсегда отъ дома Іудова со времени покоренія Іудеи римлянами. Въ мірѣ водворился всеобщій миръ, предзнаменовавшій, по предреченію пророковъ Исаіи (II, 4) и Михея (IV, 3 V, 5), пришествіе Ходатая, имѣвшаго примирить небо и землю Многолѣтній опытъ свидѣтельствовалъ о крайней немощи человѣковъ безъ помощи Божіей въ познаніи и почтеніи Бога, особенно въ исполненіи Его св. законовъ и въ примиреніи съ Нимъ. «Мудрый Создатель, говоритъ Церковь, опять возстановляетъ человѣка, который, бывъ сотворенъ по образу Божію, растлѣлъ отъ преступленія, весь подвергся поврежденію и лишился высшей божественной жизни». Можно сказать, что вся вселенная, на основаніи божественнаго Откровенія и вслѣдствіе живаго сознанія своихъ немощей, ожидала небеснаго Искупителя, Который сдѣлался чаяніемъ и утѣхою языковъ (Быт. XLIX, 10, Лук II, 25, 38)

Предъ рожденіемъ Мессіи, римскій императоръ Августъ, во власти котораго была и покоренная Іудея, далъ повелѣніе произвести въ своей обширной имперіи всенародную перепись Всѣ подданные Римской имперіи пошли вписываться — каждый въ свой отечественный городъ Дѣва Марія и Іосифъ жили въ Назаретѣ, городѣ галилейскомъ Но какъ оба они происходили изъ рода и дома Давидова, обитавшаго въ землѣ Іудовой, въ Виѳлеемѣ, городѣ Давидовомъ то сюда на свою родину пошли и они По прибытіи въ Виѳлеемъ, гдѣ сте-

ченіе народа было многочисленное, св. пришельцы въ своей землѣ, за неимѣніемъ лучшаго помѣщенія, остановились въ вертепѣ, и здѣсь-то исполнились предсказанія пророковъ о рождествѣ Спасителя *се дѣва во чревѣ пріиметъ и родитъ Сына, и нарекутъ имя ему Еммануилъ: еже есть сказаемо съ нами Богъ* (Исаіи. VII, 14 Матѳ I, 23), *и ты Виѳлееме, земле Іудова, ничимже менши еси во владыкахъ Іудовыхъ: изъ тебе бо изыдетъ Вождь, Иже упасетъ люди моя Израиля* (Мих. V, 2 Матѳ II, 6 Іоан VII, 42) Господь нашъ Іисусъ Христосъ родился отъ пречистыя Дѣвы Маріи непостижимо и неизреченно, въ царство римскаго кесаря Августа, въ лѣто отъ С. М 5508 «Подъ единымъ царствомъ мірскимъ были грады и во едино владычество Божества увѣровали языки повелѣніемъ кесаревымъ была перепись, мы же во имя Тебя, вочеловѣчшагося Бога нашего, вписались въ число вѣрныхъ» «Повинуясь кесареву повелѣнію, Христе, ты вписался въ число рабовъ, и насъ, рабовъ врага и грѣха, сдѣлалъ свободными» «При Августѣ Кесарѣ написаніе пріятъ родшійся Богочеловѣкъ, да вселенское безчиніе исправитъ»

Безлѣтный Младенецъ, повитый пеленами, положенъ былъ въ ясли,—въ знаменіе глубокаго уничиженія, до котораго ниспалъ человѣкъ-грѣшникъ, имѣющій крайнюю нужду въ небесной помощи Богочеловѣка «Во яслехъ восклонися Господь, да безсловесство человѣчества исправитъ. Въ безсловесныхъ ясляхъ Тя полагаетъ Дѣва, Божіе Слово безначальное, мое бо разрѣшити безсловесіе грядеши, еже подъяхъ завистію змиіною пеленами же повитися, яко да разсторгнеши пленицы прегрѣшеній моихъ»

Но божественная слава Богомладенца не утаилась въ ночномъ мракѣ, въ вертепѣ, въ яслѣхъ и пеленахъ,—въ сихъ первыхъ образахъ Его смиренія и уничиженія О рожденіи

Спасителя тотчасъ узнали на землѣ, въ разныхъ странахъ міра,—виѳлеемскіе пастухи и восточные мудрецы,—узнали и простые и мудрые На полѣ близь вертепа, къ коемъ родился Спаситель, находились виѳлеемскіе пастухи, содержавшіе ночную стражу у стада. Имъ явился Ангелъ и слава Господня осіяла ихъ. *Се благовѣствую вамъ радость велію, яже будетъ всѣмъ людемъ*, вѣщалъ имъ Ангелъ, *яко родися вамъ днесь Спасъ, Иже есть Христосъ Господь И се вамъ знаменіе: обрящете младенца повита, лежаща въ яслехъ* (Лук. II, 10—12) И внезапно явилось съ Ангеломъ многочисленное воинство небесное, хвалящее Бога и взывающее *слава въ вышнихъ Богу, и на земли миръ, во человѣцѣхъ благоволеніе* (Лук. II, 14) Пастыри по отшествіи отъ нихъ Ангеловъ на небо, поспѣшили въ Виѳлеемъ и нашли Марію, Іосифа и лежащаго въ ясляхъ Младенца-Господа и первые поклонились Ему. Возвѣстивъ Маріи и Іосифу, что видѣли и слышали о Богомладенцѣ, пастыри возвратились на мѣсто свое, славя и хваля Бога А Марія *соблюдаше вся глаголы сія, слагающи въ сердцы своемъ* (Лук. II, 19)

Между тѣмъ не одни поля виѳлеемскія огласились славою лежащаго въ яслях Младенца, *Иже сый сіяніе славы и образъ ипостаси* Бога (Евр 1, 3), *но себе умалилъ, зракъ раба пріимъ, въ подобіи человѣчестѣмъ бывъ, и образомъ обрѣтеся якоже человѣкъ* (Фил. II, 7) Предъ рожденіемъ Его явилась на Востокѣ отъ Виѳлеема чудесная звѣзда или, какъ говоритъ св Златоустъ, «нѣкая невидимая сила, или, по мнѣнію св. Димитрія Ростовскаго, ангельская Своимъ явленіемъ она возвѣстила міру, что возсіяла *звѣзда отъ Іакова* и возсталъ *человѣкъ отъ Израиля* плѣнить *вся сыны Сиѳовы* (Числ XXIV, 17) Слова сіи, произнесенныя прорицателемъ Валаамомъ около 1450 лѣтъ

до рождества Христа, относятъ къ событію рожденія Спасителя Оригенъ, св Кипріанъ,—писатели III вѣка, св Амвросій Медіоланскій, св. Ефремъ Сиринъ, св Григорій Нисскій, св Амфилохій Иконійскій,—писатели IV вѣка, также составитель пролога и св Димитрій, митрополитъ ростовскій, и прав. Церковь въ своихъ пѣснопѣніяхъ. Она называетъ родившагося Христа звѣздою, возсіявшею отъ Іакова Необычайная звѣзда привела съ востока на поклоненіе новорожденному Царю іудейскому—волхвовъ или мудрецовъ (Дан I, 20, V, II), которые, падши предъ Нимъ, поклонились и поднесли Ему дары—злато, ливанъ и смирну,—злато яко Царю, ливанъ яко Богу, смирно яко человѣку смертну Волхвы, по изъясненію св Димитрія, митрополита ростовскаго, и Церкви, были тѣ *цари Аравстіи* и *Сава*, изъ странъ богатыхъ золотомъ и благовоніями (2 Пар IX, 1), о которыхъ предсказали пророки Давидъ (Псал. LXXI, 10) и Исаія (LX, 6), и вѣроятно принадлежали останкамъ Церкви Даніиловой и начаткамъ языческой «Возсіявъ звѣзда отъ Іакова, Владыка, Ты исполнилъ радости наблюдателей звѣзды, мудрыхъ хранителей вѣщаній древняго пророцателя Валаама, и явно принялъ ихъ, приведенныхъ (къ Тебѣ), какъ начатокъ язычниковъ. Дщерь Вавилонская влечетъ къ себѣ изъ Сіона плѣненныхъ отроковъ Давидовыхъ, а сама посылаетъ съ дарами сыновъ (своихъ)—волхвовъ поклониться дщери Давидовой, пріявшей въ себя Бога Вавилонъ владѣлъ добычею и плѣненнымъ богатствомъ царства Сіонскаго, а Христосъ привлекаетъ въ Сіонъ путеводною звѣздою и сокровища его, и царей звѣздоблюстителей». По словамъ Козьмы Маіумскаго, «Ефіопія и Ѳарсисъ, острова Аравійскіе и Сава Мидійская пали предъ Спасителемъ».

И не только пастухи и волхвы узнали и исповѣдали Христа Спасителя, но и каждая тварь, по изреченію Церкви,

принесла родившемуся Господу даръ Ангелы—пѣніе, небеса—звѣзду, пастыри—чудо, волхвы—дары, земля—вертепъ, пустыня—ясли, люди—матерь Дѣву, язычество—начатокъ христіанства въ своихъ волхвахъ. Такъ въ виѳлеемскомъ вертепѣ и сквозь уничиженіе рождшагося Спаса просіяла божественная слава!

День Рождества Христова издревле причисленъ Церковію къ *великимъ* и *двунадесятымъ* праздникамъ, согласно съ Божественнымъ свидѣтельствомъ Евангелія, изображающаго празднуемое событіе величайшимъ, всерадостнѣйшимъ и чудеснымъ *Се благовѣствуютъ вамъ*, Ангелъ глаголалъ виѳлеемскимъ пастырямъ, *радость велію, яже будетъ всѣмъ людемъ Яко родися вамъ днесь Спасъ, иже есть Христосъ Господь, во градѣ Давидовѣ И се вамъ знаменіе: обрящете Младенца повита, лежаща въ яслехъ* Тогда-же *внезапу бысть со Ангеломъ множество вой небесныхъ, хвалящихъ Бога и глаголющихъ: слава въ вышнихъ Богу, и на земли миръ, во человѣцѣхъ благоволеніе Вси слышавшіи дивишася о глаголанныхъ отъ пастырей* о родившемся Спасителѣ, и сами пастыри *возвратишася, славяще и хваляще Бога о всѣхъ, яже слышаша и видѣша* (Лук II, 10—20) Такъ Рождество Христово, какъ событіе высочайшее и чрезвычайное, сопровождалось дивною вѣстію пастырямъ и волхвамъ о великой всемірной радости для всѣхъ людей, *яко родися Спасъ*, Ангельскимъ славословіемъ родившемуся Спасу, поклоненіемъ Ему пастырей и волхвовъ, благоговѣйнымъ удивленіемъ многихъ, слышавшихъ слова пастырей о родившемся Отрочати, славою и хвалою Его отъ пастырей.

Согласно съ Божественнымъ свидѣтельствомъ евангелія отцы Церкви въ своихъ богомудрыхъ писаніяхъ изображаютъ праздникъ Р Х. величайшимъ, всемірнымъ и радостнѣйшимъ,

который служитъ началомъ и основаніемъ для прочихъ праздниковъ «Изъ сокровищницы сего славнаго дня (Р. Х.), говоритъ св Ефремъ Сиринъ, всѣ дни заимствуютъ блага свои. Великъ, Господи, этотъ день Твой, всѣми чествуется день рождества Твоего». Св Григорій Богословъ въ день Р. Х восклицалъ въ словѣ своемъ, какъ и нынѣ Церковь поетъ «Христосъ раждается, славьте! Христосъ съ небесъ, выходите въ срѣтеніе! Христосъ на землѣ, возноситесь! *Пойте Господеви вся земля* (Псал XCVI, 1) И будемъ праздновать не пышно, но божественно, не по-мірскому, но премірно, не нашъ праздникъ, но того, кто сталъ нашимъ, лучше же сказать, праздникъ нашего Владыки, не праздникъ немощствованія, но уврачеванія, не праздникъ созиданія, но возсозиданія» «Вотъ настаетъ, говоритъ св. Златоустъ о днѣ Рождества Христова, праздникъ честнѣйшій и важнѣйшій всѣхъ праздниковъ Кто назоветъ его матерью всѣхъ праздниковъ, тотъ не погрѣшитъ Что же это за праздникъ? Это рождество Христово по плоти, въ этомъ праздникѣ имѣютъ начало и основаніе свое Богоявленіе и священная Пасха, Вознесеніе Господне и Пятидесятница Если бы Христосъ не родился по плоти, то и не крестился бы, а это праздникъ Богоявленія, и не пострадалъ, а это Пасха, и не послалъ бы св Духа, а это Пятидесятница Итакъ отъ праздника рождества



Христова начались наши праздники, какъ отъ источника различные потоки». Въ другомъ словѣ св Златоустъ называетъ праздникъ Р Х извѣстнымъ и знаменитымъ у всѣхъ отъ Ѳракіи до Кадикса, и величіе праздника изображаетъ слѣдующимъ образомъ «Къ чему праотцы столь сильно стремились, что пророки предвозвѣщали, и праведные желали видѣть, то сегодня совершилось Богъ явился на землѣ во плоти и вселился между людьми Возрадуемся и возвеселимся возлюбленные! Іоаннъ взыгрался во чревѣ матери своей, когда Марія пришла къ Елисаветѣ—его матери, не болѣе-ли мы должны восклицать отъ внутренней радости, видя сегодня не только Марію, но и нашего Господа, нашего Спасителя! Не большимъ ли благоговѣніемъ и удивленіемъ должны исполниться мы, видя Его рожденіе и величайшее таинство вочеловѣченія Его, непостижимое для ума! Въ какое изумленіе пришли бы мы, если бы солнце сошло съ неба, вращалось на землѣ, и лучи свои распространяло ко всѣмъ людямъ! Дѣйствительно всѣ обитатели земли были бы поражены такимъ чудомъ не болѣе-ли мы должны исполниться глубочайшимъ удивленіемъ, при совершившемся нынѣ гораздо важнѣйшемъ чудѣ, когда Солнце правды распространяетъ свои лучи изъ нашей плоти и озаряетъ наши души! Посему и я весьма желалъ видѣть день сей и притомъ такъ, чтобы онъ празднуемъ былъ всенародно, какъ я теперь вижу. Ибо пространство храма сего почти тѣсно для столь многочисленнаго собранія Ожидайте награды отъ родшагося днесь Спасителя Онъ силенъ наградить васъ по достоинству за вашу пламенную ревность» Блаженный Августинъ называетъ праздникъ Рождества Христова годовымъ и говоритъ «Христосъ предпослалъ Іоанна, да родится онъ тогда, когда дни начинаютъ возрастать, преобразуя симъ то, что говоритъ тотъ-же Іоаннъ *Сному подобаетъ расти, мнѣ же малитися* (Іоан III

30) Въ благоговѣйномъ послушаніи да празднуемъ день рожденія Христа въ образѣ раба. Еще не можемъ созерцать, что Онъ рожденъ отъ Отца прежде денницы да повторяемъ то, что Онъ въ часы ночные рожденъ отъ дѣвы. Неспособны мы еще быть на вечери Отца нашего да познаемъ ясли Господа нашего Іисуса Христа».

Прав. Церковь о величіи праздника Рождества Христова возглашаетъ «рождество твое Христе Боже нашъ, *возсія мірови свѣтъ разума* (Псал. LXXXIV, 12), въ немъ же служащіи звѣздамъ (волхвы) звѣздою учахуся Тебѣ кланятися солнцу правды, и Тебе вѣдѣти съ высоты востока Господи слава Тебѣ».

Подобно важному гражданскому событію, о которомъ обыкновенно слухъ далеко разносится между людьми, событіе великаго праздника Рождества Христова распространяется на многіе дни Въ предѣлахъ предпразднества и попразднества праздникъ Рождества Христова *продолжается* 12 дней Впрочемъ на все Богослуженіе прав. Церкви, совершаемое ею съ сентября,—начала древняго церковнаго года до дня праздника, можно взирать какъ на время ветхаго Завѣта, въ которомъ многіе вѣрою видѣли и ожидали грядущаго Мессію (Евр XI) Въ это пространство времени съ сентября до праздника при Богослуженіи своемъ Церковь преимущественно воспоминаетъ ветхозавѣтныхъ пророковъ, праотцевъ и отцевъ, и событія, предварившія рожденіе Іисуса Христа. Сіи событія и преставленія многихъ ветхозавѣтныхъ праведниковъ Промыслъ такъ расположилъ, что воспоминанія ихъ въ прав Церкви, предваряя праздникъ Рождества Христова, приготовляютъ насъ къ торжеству этого праздника.

Къ достойному празднованію въ день рождества Христова Церковь и законъ гражданскій призываютъ всѣхъ насъ Древле, какъ и нынѣ, въ этотъ праздникъ христіане оста-

вляли мірскія и житейскія дѣла. Мѣста присутственныя освобождались отъ присутствія, рабамъ давалась свобода отъ трудовъ Всѣ спѣшили во храмъ Божій къ общественному Богослуженію, во время котораго причащались св. Таинъ и слушали пастырскія поученія Послѣ Богослуженія занимались дѣлами благочестія, согласно съ постановленіями гражданскими и внушеніями св отецъ Такъ нѣкогда въ день рождества Христова поучалъ св. Ефремъ Сирянинъ «нынѣ возсіялъ день милости, да не преслѣдуетъ-же никто ближняго своего мщеніемъ за нанесенную имъ обиду, насталъ день радости, да не будетъ никто виною печали и скорби для другаго. Это день безоблачный и ясный, да обуздается же гнѣвъ,—возмутитель мира и спокойствія Это день, въ который Богъ снизшелъ къ грѣшникамъ, да устыдится же праведникъ превозноситься предъ грѣшникомъ, это день, въ который Господь твари сошелъ къ рабамъ, да не стыдится господинъ съ подобною любовію снизойти къ слугамъ своимъ, это день, въ который Богатый обнищалъ насъ ради, да не устыдятся богатые раздѣлять свою трапезу съ бѣдными». Благоговѣніе русскаго царя Алексѣя Михайловича въ день рождества Христова и въ другіе праздники простиралось до того, что нѣкоторые преступники освобождаемы были изъ темницъ и бѣдные получали воспоможеніе Напротивъ издревле запрещены въ великій праздникъ рождества Христова общественныя игры, зрѣлища и увеселенія, нарушающи святость праздника.

Согласно съ пророчествомъ Исаіи о Спасителѣ *изыдетъ жезлъ изъ корене Іессеова, и цвѣтъ отъ корене его взыдетъ* (XI, 1) и согласно съ словами пѣснопѣнія Церкви въ честь событія рождества Христова «Христе-отрасль отъ корня Іессеова и цвѣтъ отъ него,—произросъ Ты отъ дѣвы», нѣкоторые изъ родителей въ праздникъ рождества Христова

поставляютъ для дѣтей своихъ сухія вѣтви (*елки*), украшая ихъ свѣтомъ свѣтильниковъ и сластями Эти вѣтви могутъ служить поучительнымъ образомъ того, что природа наша по себѣ, какъ безжизненная и безплодная вѣтвь, во Христѣ Іисусѣ,—источникѣ жизни, свѣта и радости, можетъ прозябнуть и принести духовные плоды *любы*, *радость*, *миръ*, *долготерпѣніе*, *благость*, *милосердіе*, *вѣру*, *кротость*, *воздержаніе* (Гал V, 22—23).

Воспоминаніе избавленія Церкви и державы русской отъ нашествія галловъ.

ПОСЛѢ славнаго избавленія отъ нашествія иноплеменниковъ въ 1812 году, православная Церковь, всегда молитвеннопомогающая отечеству, увѣковѣчила побѣду надъ врагами ежегоднымъ торжествомъ въ праздникъ Рождества Христова благодареніемъ Господу, защитнику правды

ДВАДЦАТЬ ШЕСТАГО ЧИСЛА.

Соборъ Пресвятыя БОГОРОДИЦЫ.

ТРАВ ЦЕРКОВЬ, послѣ торжества въ честь великихъ священныхъ событій съ хвалебными и благодарственными пѣснями своими обращаясь къ избраннѣйшимъ орудіямъ Промысла, чрезъ которыя празднуемыя событія совершились, на другой день послѣ праздника Рождества Христова *собирается* восхвалять Богоматерь. «Пріидите, взываетъ св. Церковь въ этотъ день, воспоимъ Матерь Спасову, по рождествѣ паки явльшуюся Дѣву». Это

собраніе вѣрующихъ въ наутріе праздника Рождества Христова для прославленія и благодаренія Богородицы, родшей Спасителя, названо *соборомъ пресвятыя Богородицы.*

Установленіе сего собора относится къ древнимъ временамъ Христианской Церкви. Въ день этого Собора въ IV вѣкѣ отцы Церкви говорили уже поученія, къ таковымъ принадлежитъ слово Епифанія Кипрскаго, собесѣдника Іоанна Златоустаго и умершаго въ 402 лѣто по Р. Х Объ этомъ словѣ упоминается въ церковной службѣ собора въ честь пресв Богородицы, гдѣ говорится «и чтемъ слово Епифанія Кипрскаго, похвалу пресв Богородицы». Также св. Амвросій Медіоланскій и блаж Августинъ въ своихъ поученіяхъ на праздникъ Р. Х соединяли хвалу родшемуся Богочеловѣку съ хвалою родшей Дѣвѣ. Указаніе на празднованіе Богородицѣ по Рождествѣ Христовѣ можно также находить въ 79 правилѣ 6 вселенскаго собора, бывшаго въ 691 году. Въ этомъ правилѣ говорится «Божественное отъ Дѣвы рожденіе, яко безсѣменно бывшее, исповѣдуя безболѣзненнымъ, и сіе всему стаду проповѣдуя, подвергаемъ исправленію творящихъ, по невѣдѣнію, что-либо недолжное. Понеже убо нѣкіе, по днѣ св Рождества Христова Бога нашего, усматриваются приготовляющими хлѣбное печеніе и другъ другу передающими, якобы въ честь болѣзней рожденія всенепорочныя Дѣвы Матери то мы опредѣляемъ, да не совершаютъ вѣрные ничего такого Ибо не есть сіе честь Дѣвѣ, паче ума и слова, плотію родившей невмѣстимое Слово, аще ея неизреченное рожденіе опредѣляютъ и представляютъ, по примѣру обыкновеннаго и намъ свойственнаго рожденія». Это обыкновеніе произошло изъ древняго лжеученія, которое впослѣдствіи распространялъ Несторій, называя Богометерь не Богородицею, а Христородицею.

ДВАДЦАТЬ СЕДЬМАГО ЧИСЛА

Св первомученика и архидіакона СТЕФАНА.

АПОСТОЛЫ, желая имѣть болѣе времени для молитвъ и поученій, чрезъ полгода по вознесеніи Спасителя избрали семъ одобренныхъ (Дѣян VI 3) мужей и рукоположили ихъ въ діаконы Имъ поручено было управленіе и распоряженіе общимъ имѣніемъ и призрѣніемъ вдовъ и сиротъ, а у алтаря раздавали они тѣло и кровь Господню (*Игнатія* посл. къ Траллианамъ) Первымъ изъ семи діаконовъ былъ *Стефанъ*, который потому и называется *архидіакономъ*



Онъ отличался особенною силою вѣры и краснорѣчіемъ, ревностно проповѣдывалъ слово Божіе и указывалъ на конецъ закона Моисеевосвященникъ такъ ли это? Стефанъ въ оправданіе свое произнесъ рѣчь, въ которой изложилъ исторію благодѣяній Божіихъ къ израильскому народу и обличилъ невѣрность народа Богу —«Кого изъ пророковъ не гнали отцы ваши? Они убили предвозвѣстившихъ пришествіе Праведника, котораго предателями и убійцами сдѣлались теперь вы,— вы, которые приняли законъ при служеніи ангеловъ, и не сохранили» ва во Христѣ Его обвинили предъ синедріономъ въ хулѣ на Бога и Моисея «Мы слышали», говорили лжесвидѣтели, «какъ онъ говорилъ, что Іисусъ Назорей разрушитъ мѣсто сіе, и перемѣнитъ обычаи, которые передалъ намъ Моисей» (Дѣян VI, 14) И спросилъ пер-

Слыша это, присутствовавше въ синедріонѣ рвались сердцами своими и скрежетали на него зубами. Стефанъ же, исполненный Духа Святаго, воззрѣвъ на небо, увидѣлъ славу Божію и сказалъ «вотъ я вижу небеса отверстыя и Сына человѣческаго, стоящаго одесную Бога». Тогда толпою устремились на него, вывели за городъ и стали побивать камнями Стефанъ молился и говорилъ «Господе Іисусе, пріими духъ мой!» И преклонивъ колѣна, воскликнулъ громкимъ голосомъ «Господи, не вмѣни имъ грѣха сего!» И сказавъ сіе, почилъ.

Тѣло его въ слѣдующую же ночь взято еврейскимъ законоучителемъ Гамаліиломъ и похоронено въ двадцати верстахъ отъ Іерусалима (См. 2-го авг. перенесеніе мощей его, 4-го янв въ соборѣ 70-ти)

Въ тотъ же день исповѣдниковъ ѲЄОДОРА и ѲЄОФАНА начертанныхъ.

НАЧЕРТАННЫМИ называются св Исповѣдники *Ѳеодоръ* и родной братъ его *Ѳеофанъ,* иноки палестинской обители св Саввы, потому что на лицахъ ихъ послѣ жестокихъ имъ истязаній за иконопочитаніе, по повелѣнію царя Ѳеофила,—послѣдняго гонителя св. иконъ, *начертаны* были въ 830 году поносные о мнимомъ буйствѣ преподобныхъ стихи, съ которыми они сосланы были въ ссылку Симъ мучительнымъ начертаніемъ лица св. исповѣдниковъ сожжены были до самыхъ вѣждей. Св. Ѳеодоръ вскорѣ послѣ начертанія преставился въ 833 году 27 декабря Оставшійся братъ почтилъ память его канономъ, имѣющимъ надпись «твоя брате ближняя плету хвалы».

Ѳеофанъ съ знаками своихъ страданій дожилъ до смерти

Θеофила (842) и по смерти его былъ митрополитомъ никейскимъ Память его совершается въ 11 день октября

Θеодоръ и Θеофанъ написали многіе каноны и пѣснопѣнія, украшающіе Богослуженіе св прав Церкви

ДВАДЦАТЬ ВОСЬМАГО ЧИСЛА.

Св мучениковъ двѣ тьмы, въ Никомидіи въ церкви сожженныхъ.

ДВѢ ТЬМЫ (δισμύριοι) не есть тутъ опредѣленное число, а употреблено въ смыслѣ множества Мученики пострадали въ Никомидіи, въ церкви, зажженной по повелѣнію Діоклитіана въ 303 году Это было началомъ всеобщаго гоненія на христіанъ, продолжавшагося лѣтъ десять Кромѣ погибшихъ въ церкви, многіе умерщвлены внѣ ея, въ томъ числѣ *Зинонъ* воевода, обезглавленный, *Мигдоній*, зарытый въ землю живымъ, *Индисъ* евнухъ, *Горгоній* и *Петръ* придворные, утопленные въ морѣ.

---

† Въ тотъ же день преставленіе преп Игнатія Ломскаго.

ПРЕП ИГНАТІЙ полагалъ начало иноческому житію въ Кирилловомъ бѣлозерскомъ монастырѣ, потомъ подвизался въ 60 вер отъ Вологды, близъ бывшаго города Ломска, и здѣсь основалъ Спасскую пустынь, которая долго называлась Игнатіевою Спасскою, а потомъ съ 1673 г Ломовскимъ монастыремъ и Верхоломскою пу-

стынію. Любитель безмолвной жизни, предоставивъ управлять основанною пустынію одному изъ учениковъ своихъ, удалился изъ нея на берегъ р. Сарры въ вадожкую волость и здѣсь жилъ отшельникомъ. Когда же и сюда собрались къ нему ревнители иноческой жизни, онъ построилъ для нихъ храмъ покрова Богородицы и такимъ образомъ основалась вадожская Богородичная пустынь Препод. Игнатій почилъ отъ трудовъ своихъ 28 декабря 7100=1591 годовъ Мощи его почиваютъ подъ спудомъ въ закрытой Вадожской пустыни вологодской епархіи [292]).



ДВАДЦАТЬ ДЕВЯТАГО ЧИСЛА

† Память о преп. МАРКѢ, ІОННѢ и ѲЄОФИЛѢ

МЫ НЕМОЩНЫЕ, такъ начинаетъ свою повѣсть о преп Маркѣ печерскій инокъ Поликарпъ, хотимъ слѣдовать примѣру древнихъ.—Они употребили много труда, ходили по пустынямъ, горамъ, провалинамъ земнымъ и однихъ изъ преподобныхъ мужей, о которыхъ писали, видѣли сами, о жизни другихъ, о чудесахъ и богоугодныхъ подвигахъ слышили отъ прежде бывшихъ отцевъ и такъ составили патерикъ, который читая столько наслаждаемся духовно —Я недостойный не имѣю разумѣнія истины и ничего такого не видѣлъ, а слѣдую только слышанному

мною отъ преподобнаго епископа Симона Не ходилъ я по св мѣстамъ, не видѣлъ ни Іерусалима, ни Синайской горы, чтобы могъ прибавить что нибудь къ моей повѣсти, какъ дѣлаютъ искусные въ словѣ.—Но пусть не буду я хвалиться ничѣмъ другимъ, какъ только св монастыремъ печерскимъ и бывшими въ немъ черноризцами, ихъ житіемъ и чудесами, которыя воспоминаю съ радостію. Сильно желаю я грѣшный молитвы тѣхъ отцевъ.—Затѣмъ начинаю повѣсть о преп. Маркѣ печерскомъ» [253]).

Подлинно скажемъ и мы, преподобный Маркъ печерскій—такой человѣкъ Божій, который составляетъ славу русской Церкви, и, имѣя его въ виду не имѣемъ нужды ходить на Востокъ, чтобы видѣть истиннаго человѣка Божія Преп Маркъ—чудный человѣкъ Божій! Самое поразительное въ немъ—простота подвига его Онъ не велъ высокой созерцательной жизни. Занятіе его было очень обыкновенное онъ копалъ землю Но при этомъ простомъ трудѣ достигъ высокаго совершенства духовнаго, какого достигаютъ не многіе.—Это—самый убѣдительный примѣръ тому, что при всякомъ трудѣ тѣлесномъ, если духъ работаетъ Господу, прогоняетъ отъ души все нечистое, наполняетъ ее мыслями и воздыханіями святыми, строго охраняя ее смиреніемъ и простотою, душа можетъ усовершаться духовно Выслушаемъ все повѣствованіе Поликарпа о дивномъ Маркѣ

Преп Маркъ, пишетъ Поликарпъ, «живя въ пещерѣ, своими руками выкопалъ много пещеръ и на своихъ плечахъ носилъ землю, день и ночь трудясь для Господа Онъ выкопалъ много мѣстъ для погребенія братіи и не бралъ за то ничего, развѣ кто самъ давалъ что нибудь, да и то раздавалъ бѣднымъ. При немъ св Ѳеодосій перенесенъ былъ изъ пещеры въ монастырь, въ великую церковь»

Надобно прибавить, что преподобный при всемъ томъ,

что такъ много трудился, копая пещеры и могилы, носилъ на себѣ вериги онѣ висятъ нынѣ надъ его мощами. Здѣсь же крестъ его—памятникъ воздержанія его даже въ употребленіи воды, когда томила его жажда, онъ не болѣе пилъ, какъ сколько вмѣщалось въ этомъ мѣдномъ крестѣ [194])

«Въ одно время, повѣствуетъ Поликарпъ, Маркъ, копая землю, утомился до изнеможенія и оставилъ мѣсто тѣснымъ, не расширеннымъ. Случилось одному-брату заболѣть и умереть, другаго мѣста ему не было кромѣ того тѣснаго, мертвый, бывъ пренесенъ въ пещеру, едва съ нуждою былъ вложенъ Братія роптала на Марка, не имѣя возможности убрать его, ни возлить на него елея, такъ узко было мѣсто! Пещерникъ со смиреніемъ кланялся всѣмъ и говорилъ «простите меня, святые отцы! по худости не докончилъ». Они еще болѣе стали бранить его.—Маркъ сказалъ мертвому «мѣсто тѣсно, самъ, братъ, потрудись, возьми и возлей на себя елей». Мертвый простеръ руку и, нѣсколько поднявшись, взялъ масло и возлилъ крестовидно на лице и на грудь и, отдавъ сосудъ, самъ предъ всѣми убралъ все, легъ и уснулъ.—Когда совершилось это чудо на всѣхъ напалъ страхъ».

«Другой братъ, послѣ долгой болѣзни, умеръ, и одинъ изъ друзей его, обмывъ тѣло его по обычаю, пошелъ въ пещеру посмотрѣть, гдѣ бы положить тѣло своего друга. Онъ спросилъ о томъ пещерника Марка· но тотъ отвѣчалъ «иди, скажи брату, чтобы подождалъ до утра, пока выкопаю мѣсто, и тогда пусть идетъ на вѣчный покой». «Отче! возразилъ братъ, кому велишь это сказать? Я уже отеръ губою мертвое тѣло». Но Маркъ повторилъ ему «ты видишь, мѣсто еще не готово, иди, скажи умершему грѣшный Маркъ говоритъ тебѣ,—останься, братъ, еще на день, пока не скажу тебѣ, что мѣсто готово, на утро отойдешь ко

Христу».—Инокъ возвратился въ монастырь, здѣсь братія уже совершали обычное пѣніе по умершемъ. При всѣхъ онъ сказалъ умершему «Маркъ говоритъ тебѣ, что еще не готово мѣсто для тебя, подожди до утра». При этихъ словахъ усопшій открылъ глаза, душа его возвратилась и онъ всю ночь оставался живымъ, ни съ кѣмъ не говоря.—На утро братъ опять пошелъ въ пещеру узнать о мѣстѣ и пещерникъ сказалъ ему «иди—скажи ожившему,—Маркъ говоритъ тебѣ оставь теперь временную жизнь, предай духъ Богу, а тѣлу твоему мѣсто готово здѣсь».—Какъ только братъ сказалъ это ожившему тотъ, сомкнувъ глаза, предалъ духъ Богу.



«Два брата, Іоаннъ и Ѳеофилъ, соеденены были между собою сердечною любовью отъ юности и единаково ревновали служить Богу. Они просили блаженнаго Марка приготовить имъ одно общее мѣсто погребенія —Спустя много времени, старшій братъ Ѳеофилъ былъ посланъ на сторону по монастырской нуждѣ Младшій, угодивъ Господу, разболѣлся и умеръ, его положили на приготовленномъ мѣстѣ Чрезъ нѣсколько дней возвратился Ѳеофилъ и, узнавъ о смерти брата, пошелъ вмѣстѣ съ братіею посмотрѣть, на какомъ мѣстѣ положенъ умершій —Увидѣвъ, что тотъ положенъ въ общемъ ихъ гробѣ, на первомъ мѣстѣ, вознегодовалъ за то на Марка и говорилъ «зачѣмъ положилъ его здѣсь на моемъ мѣстѣ? я старше того». Пещерникъ, со смиреніемъ кланяясь

ему, отвѣчалъ «прости меня грѣшнаго и—обратясь къ умершему, сказалъ ему «братъ, встань и дай это мѣсто старшему брату твоему, самъ же лягъ на другомъ» По слову блаженнаго мертвый всталъ и легъ на другомъ мѣстѣ Тогда Ѳеофилъ, роптавшій на блаженнаго, палъ къ ногамъ его и говорилъ «согрѣшилъ я, отче, потревожилъ брата моего, прошу тебя, прикажи ему, чтобы опять легъ тамъ». Блаженный отвѣчалъ «Господь сотворилъ дѣло, чтобы не было вражды между нами, Онъ повелѣлъ умершему уступить тебѣ мѣсто старшаго Божіе дѣло воскрешать умершихъ, а я человѣкъ грѣшный, прикажи ты ему, не послушаетъ ли онъ тебя? Знай и то, что тебѣ слѣдовало, не выходя отсюда, занять твое любимое старшинство и быть положеннымъ здѣсь Но такъ какъ ты еще не готовъ къ исходу иди и заботься о твоемъ спасеніи, спустя нѣсколько дней ты будешь принесенъ сюда» —Услышавъ это Ѳеофилъ пришелъ въ ужасъ и думалъ, что тутъ же умретъ. Возвратясь кое-какъ въ келью, онъ горько рыдалъ

«Раздавъ все, что имѣлъ, и оставивъ у себя только мантію, онъ каждый день ожидалъ смертнаго часа и никто не могъ удержать его отъ слезъ или заставить вкусить сладкой пищи, слезы были ему пищею, день и ночь Всякое утро омывалъ онъ лице слезами, не зная, достигнетъ ли вечера, съ приближеніемъ же ночи омрачалъ глаза слезами и говорилъ кто знаетъ, проживу ли я до утра? Многіе, отходя къ временному покою, заснули сномъ вѣчнымъ. Какъ же мнѣ надѣяться, что останусь въ живыхъ, когда уже сказано мнѣ о близкой моей кончинѣ? Ѳеофанъ со слезами молилъ Господа дать ему время для покаянія Такимъ подвигомъ въ теченіе нѣсколькихъ лѣтъ до того изсушилъ онъ тѣло свое, что можно было перечесть кости его. Отъ слезъ потерялъ онъ зрѣніе.

«Преп. Маркъ, провидѣвъ часъ отшествія своего ко Господу, призвалъ къ себѣ Ѳеофила и сказалъ ему «прости меня, братъ, что оскорбилъ тебя на столько лѣтъ, и моли о мнѣ Бога,—я уже отхожу отсюда, не забуду я молиться и за тебя, чтобы Господь Богъ удостоилъ насъ видѣться другъ съ другомъ и пребывать вмѣстѣ съ преп отцами Антоніемъ и Ѳеодосіемъ». Тогда Ѳеофилъ сказалъ «отче! зачѣмъ ты оставляешь меня здѣсь? Возьми и меня съ собою, или дай мнѣ прозрѣть.—Знаю, что за грѣхи я долженъ былъ умереть тогда же, какъ ты воскресилъ брата моего, для твоихъ святыхъ молитвъ Господь пощадилъ меня, ожидая покаянія моего.—И нынѣ ты въ состояніи дать мнѣ, чего прошу Пусть отойду съ тобою ко Господу или прозрю». Преп Маркъ отвѣчалъ «не скорби, братъ мой, что Бога ради помрачился ты тѣлесными очами,—ты прозрѣлъ духовными —Я даже радъ, что былъ виною твоему ослѣпленію, я возвѣстилъ тебѣ смерть, желая плотское твое мудрованіе привести къ смиренію. Не желай смерти она придетъ, хотя бы и не желалъ ты Вотъ что послужитъ тебѣ знаменіемъ близкой твоей кончины за три дня до нея ты прозрѣешь» Сказавъ это, блаженный Маркъ почилъ Св. мощи его положены въ пещерѣ, которую онъ самъ себѣ выкопалъ»

Такъ какъ, по словамъ Поликарпа, блаж. Маркъ былъ свидѣтелемъ перенесенія мощей преп Ѳеодосія изъ пещеры въ храмъ обители, но Поликарпъ не говоритъ, что блаж Маркъ видѣлъ въ живыхъ преп. Ѳеодосія, а перенесеніе мощей Ѳеодосія было въ 1091 г., то кончина преп Марка послѣдовала вѣроятно въ 1102 г. [295]).

По его молитвѣ получаютъ исцѣленіе тѣ, которые съ благоговѣніемъ пьютъ изъ креста его [296]).

Блаж Ѳеофилъ продолжалъ плакать о себѣ, по кончинѣ Марка. Слезы текли у него въ такомъ обили, что напол-

нился ими цѣлый сосудъ По предсказанію Марка возвратился ему и свѣтъ очей и тогда узналъ онъ, что близка кончина его Ему явился ангелъ и сказалъ «ты хорошо молишься,—но для чего хвалишься слезами твоими, собравъ ихъ въ сосудъ? Вотъ и другой сосудъ, полный благоуханій, въ немъ тѣ слезы, лившіяся въ молитвѣ, которыя отиралъ ты краемъ одежды или ронялъ на землю, онѣ всѣ цѣлы» Сказавъ это, оставилъ сосудъ и пересталъ быть видимымъ Ѳеофилъ, призвавъ игумена, открылъ ему видѣніе и, показавъ ему два сосуда, просилъ вылить ихъ при погребеніи на его тѣло На третій день послѣ его прозрѣнія онъ мирно почилъ. Тѣло его положено было въ пещерѣ вмѣстѣ съ любимымъ братомъ его Іоанномъ, вблизи преп Марка. При погребеніи вылили на тѣло его сосудъ ангела и вся пещера исполнилась благоуханія, а потомъ вылили на него и другой сосудъ».

«Царю вѣковъ нетлѣнному, невидимому, единому премудрому Богу честь и слава во вѣки вѣковъ» (1 Тим I, 17)

Въ тотъ же день св. младенцевъ 14000, Христа ради избіенныхъ.

СИИ НЕВИННЫЕ *младенцы* іудейскіе мужскаго пола пострадали ради безлѣтнаго Младенца Христа Сына Божія, по повелѣнію Ирода, царя іудейскаго. Услышавъ отъ волхвовъ о рожденіи Іисуса Христа—потомка Давидова, Иродъ, происшедшій не изъ царскаго рода, смутился и весь Іерусалимъ съ нимъ, спрашивалъ порвосвященниковъ и книжниковъ іудейскихъ гдѣ должно родиться Христу, тайно вывѣдывалъ отъ волхвовъ о времени явленія звѣзды, приведшей ихъ въ Іерусалимъ, и сказалъ волхвамъ

подите и тщательно развѣдайте о Младенцѣ, и когда найдете Его, извѣстите меня, чтобы и мнѣ поклониться Ему». Поруганный отъ волхвовъ, кои, поклонившись Младенцу Христу, не возвратились къ Ироду, а инымъ путемъ отправились въ страну свою, Иродъ разгнѣвался и, опасаясь, чтобы новорожденный Царь іудейскій не отнялъ у него царства, послалъ чрезъ годъ по рожденіи Іисуса Христа, не зная, гдѣ Онъ находится, избить всѣхъ младенцевъ въ Виѳлеемѣ и во всѣхъ окрестностяхъ его, отъ двухъ лѣтъ и моложе, чтобы въ числѣ ихъ погубить и Младенца Христа, Котораго напрасно боялся *Тогда сбысться реченное Іереміемъ пророкомъ глас҃ъ въ Рамѣ слышанъ бысть, плачь и рыданіе и вопль многъ: Рахиль плачущися чадъ своихъ, и не хотяше утѣшитися, яко не суть* (Матѳ II, 7—18) Такъ злобный и суетный Иродъ принесъ въ жертву своему необузданному властолюбію 14,000 младенцевъ, не вѣдая, что Іисусъ Христосъ родился устроить царство не земнаго владычества, а вѣчнаго спасенія, не вѣдая, что всѣ козни человѣческія безсильны и напрасны для всемогущаго Промысла Божія, властно и безпрепятственно устрояющаго спасеніе міра, и что жизнь самого Ирода, самонадѣянно заботившагося о себѣ, продлится не болѣе года, а судьба дѣтей его зависитъ отъ Бога! Судъ Божій, по словамъ писателей Церкви, постигъ Ирода страшными болѣзнями, прекратившими его жизнь за беззаконное избіеніе невинныхъ.

Младенцы-мученики вошли въ царство небесное не дверію св. Крещенія, но мученическою смертію за Іисуса Христа, которую Самъ Онъ назвалъ Крещеніемъ (Марк X, 39). И симъ *Крещеніемъ*, въ случаѣ нужды, замѣняется самое таинство Крещенія водою.

Память *младенцевъ, Христа ради избіенныхъ отъ Ирода*, Церковь начала совершать съ древнихъ временъ

Христианства. Объ этомъ свидѣтельствуютъ въ своихъ бесѣдахъ отцы Церкви IV, III и II вѣка, какъ-то Златоустъ, Кипріанъ, епископъ карѳагенскій, Оригенъ и другіе. Послѣдній называетъ виѳлеемскихъ младенцевъ начатками христіанскихъ мучениковъ и говоритъ, что память ихъ прославляется въ Церквахъ въ ряду святыхъ, какъ первенцевъ, избіенныхъ за Христа. Но древнѣйшій изъ отцевъ Церкви, прославляющій младенцевъ виѳлеемскихъ, есть Ириней, епископъ лонскій II вѣка

Впослѣдствіи св. Андрей Критскій и Кипріанъ написали для Церкви хвалебныя пѣсни на день избіенія младенцевъ, нынѣ возносимыя Церковію въ этотъ день.

Въ сей же день преп. *Маркелла,* игумена обители Неусыпающихъ Пр Маркеллъ былъ третьимъ игуменомъ общины Неусыпающихъ, основанной пр Александромъ (3 іюля), мужъ, сильный словомъ и дѣломъ, милостивый къ сиротамъ и нищимъ, облагодатствованный даромъ прозорливости и чудесъ. Скончался въ 486 году

ТРИДЦАТАГО ЧИСЛА

Св. мученицы АНИСІИ.

СВ МУЧЕНИЦА Анисія, изъ города Солуни, дочь благочестивыхъ и богатыхъ родителей, по смерти ихъ жила уединенно, благоугождая Богу. Въ одинъ день шла она по обычаю въ церковь, воинъ же нѣкій, поклонникъ идоловъ, повстрѣчавшись съ нею, силою нудилъ ее идти съ нимъ въ языческое капище «не отпущу тебя», говорилъ онъ, «пойдемъ приносить жертву, сегодня праздникъ солнца» При этомъ онъ усиливался открыть лице ея. Анисія

мужественно сопротивлялась и наконецъ плюнула ему въ лице. Раздраженный воинъ обнажилъ мечъ и ударилъ ее въ бокъ Отъ тяжкой раны Анисія пала на землю и чрезъ нѣсколько часовъ предала духъ свой Богу (около 303 года)

---

† Въ тотъ же день св ѲЄОДОРЫ Кесарійской

ДОЧЬ аристократической фамилии, плодъ молитвъ благочестивой матери, блаженная Ѳеодора съ дѣтства воспитывалась въ кесарійской обители св. Анны [297]) Отецъ ея былъ патрицій Ѳеофилъ, мать Ѳеодора Мать долго была безплодною и часто молилась о разрѣшеніи неплодія ея, когда родилась дочь, мать дала обѣтъ посвятить ее Богу Въ выполненіе обѣта дочь воспитывалась въ обители и полюбила уединеніе ея. У св Василія, архипастыря кесарійскаго, разрѣшенъ былъ вопросъ «съ какого возраста надобно дозволять произносить обѣтъ о посвященіи себя Богу»? Какъ видно и въ его время были строгіе судьи дѣламъ благочестія и осуждали за принятіе дѣтей въ обитель Онъ пишетъ «поелику Господь говоритъ *оставите дѣтей приходить ко Мнѣ* (Марк ХШ, 14) и апостолъ похваляетъ измлада изучившаго писаніе (2 Тим. Ш, 15) то всякое время и время перваго возраста почитаемъ способнымъ къ принятію приходящихъ Дѣтей, у которыхъ нѣтъ родителей, принимаемъ сами собою изъ соревнованія Іову (Іов XXIX, 12) быть отцами сиротъ, которыя же зависятъ отъ воли родителей и которыхъ сами родители приводятъ, принимаемъ при многихъ свидѣтеляхъ,



чтобы не подать случая желающимъ найти случай, но загородить всякія неправедныя уста, говорящія противъ насъ хулу» Сказавъ, что принятымъ дѣтямъ надобно давать особое помѣщеніе, продолжаетъ «но молитвы, которыя установлено совершать днемъ, должны быть общія и для дѣтей и для старшихъ, потому что у дѣтей чрезъ соревнованіе старшимъ укореняется навыкъ къ сокрушенной молитвѣ». Занятіями дѣтей въ кельѣ должны быть обученіе грамотѣ и обученіе какому нибудь ремеслу. «Когда раскроется разумъ и придетъ въ дѣйствіе разсудокъ тогда должно принимать обѣтъ дѣвства, какъ уже твердый, произносимый по собственному расположенію и разсужденію при совершенной зрѣлости разума [288]) Имп Левъ Исаврянинъ (717—740 г), первый иконоборецъ изъ императоровъ, не любилъ монашества. Онъ нашелъ себя въ правѣ распорядиться юною Ѳеодорою по своему усмотрѣнію, вопреки обѣту матери ея и вопреки волѣ самой дочери. По его повелѣнію юную Ѳеодору насильно взяли изъ монастыря и доставили ко двору Левъ назначилъ для нея жениха—одного изъ молодыхъ аристократовъ Все приготовлено было къ браку—и наряды и приданое. Тяжело, очень тяжело было невольной невѣстѣ

Не можемъ не вспомнить недавняго «совѣта невѣстѣ»

Что дѣлать, чтобъ съ міромъ сколь можно поладить?
Идти съ упованіемъ Божьимъ путемъ,
И путь тотъ любовью и вѣрой угладить
Бѣды отъ разбойниковъ, бѣды и отъ сродниковъ
Апостолъ святой на себѣ испыталъ,
И тайну семейную Божій угодникъ
Намъ собственнымъ опытомъ ясно сказалъ
Разбойники въ свѣтѣ, а сродники дома,
Какъ въ мірѣ духовномъ діаволъ и плоть
И тѣ и другіе причина содома
Отъ тѣхъ и другихъ храни васъ Господь [289])

Св невѣсту Ѳеодору, горячо молившуюся, сохранилъ Господь Неожиданно ворвались въ имперію непріятели Женихъ посланъ былъ съ войскомъ и на сраженіи былъ убитъ [300]) Когда получено было извѣстіе о томъ въ столицѣ блаженная дѣва благодарила Господа за посланную ей свободу, дѣло произвола человѣческаго рушилось, Ѳеодора поспѣшила сѣсть на корабль и возвратилась въ свою любимую обитель Отдавъ брачные наряды и подарки въ даръ обители, приняла она монашество, надѣла на себя вериги и стала вести жизнь примѣрно-строгую Пищею ея былъ кусокъ хлѣба и то разъ въ два и три дня, одежда—суровая власяница, постеля—камни, покрытые ветошками Если бы сказали, что насиліе, употребленное Львомъ для удаленія отъ иноческой жизни, возбудило жаркую ревность къ иноческимъ подвигамъ въ Ѳеодорѣ то сказали бы не полную правду. Энергія души раздражается препятствіями но она же, когда душа не укрѣпляется благодатію, со временемъ, въ покоѣ слабѣетъ и пропадаетъ.

Бдите и молитесь, да не внидите въ напасти: духъ бо бодръ, плоть же немощна, говоритъ Господь И съ лучшими расположеніями не спасемся мы безъ благодати Божіей, также какъ не спасемся, если, надѣясь на благодать, сами живемъ праздно, безъ труда и подвиговъ. Горячность души сама по себѣ до того не надежна, что если увлекаются ею безъ разсужденія, можетъ обратиться въ холодность ко всему доброму, она только тогда бываетъ надежною, когда, освѣщаемая разсужденіемъ, поддерживается понужденіемъ себя къ добру и усердною молитвою *Духа не угашайте*, училъ апостолъ Блаж Ѳеодора, при высокой любви къ чистотѣ дѣвственной, молилась и подвизалась до гроба, молитвы низводили въ душу ея благодать и съ благодатію совершала свои подвиги, она удалчла отъ души нечистое, оскорбляющее благодать. Блаженная кончина ея послѣдовала не позже 755 года

† Въ тотъ же день св. ѲЄОДОРЫ Цареградской

ЕОДОРА была зажиточная гражданка Цареграда [301]). По смерти мужа, она посвятила себя на служеніе ближнимъ и молитвѣ. Когда блаженный Василій сталъ жить въ домѣ благочестиваго Константина, въ сосѣдствѣ съ домомъ Ѳеодоры, Ѳеодора, по приглашенію Константина, съ полнымъ усердіемъ прислуживала блаженному Василію, какъ рабу Божію Если кто приходилъ видѣться съ затворникомъ Василіемъ Ѳеодора докладывала о томъ Василію, и Василій въ кельѣ Ѳеодоры бесѣдовалъ съ приходившими къ нему. Кто принимаетъ во имя праведника, получитъ награду праведника, сказалъ Господь. «Каждый изъ насъ долженъ угождать ближнему, во благо, къ назиданію», училъ Апостолъ



(Рим XV, 2) Ѳеодора была при томъ усердная молитвенница. Это было въ то время, когда въ той же столицѣ пр Симеонъ Богословъ ревностно одушевлялъ подвизающихся наставленіями о любви къ Богу Проповѣдуя о чистой любви къ Богу, онъ вмѣстѣ училъ: «надобно поститься въ три поста Въ великій постъ пощеніе усиленное, кромѣ великаго праздника, субботы и недѣли, а въ два другіе—черезъ день. Въ другіе дни года слѣдуетъ принимать пищу одинъ разъ въ день, кромѣ субботы, недѣли и праздника, при томъ не въ сытость [302]) Это значитъ, что чистая любовь къ Богу—не любовь мечтательная, довольная восторгами чувства и мыслями своеволя, а любовь трудолюбивая, строгая исполнительница заповѣдей Божіихъ и уставовъ Церкви. Такъ жила блаженная Ѳеодора Предъ

смертію приняла она иночество и скончалась 30 декабря 940 года. Ученикъ Василія, Григорій, усердно просилъ наставника открыть, гдѣ и какъ пребываетъ почившая Ѳеодора? По молитвамъ Василія, Григорію во снѣ показаны были въ образахъ состоянія, которыя прошла Ѳеодора, пока достигла покоя, показано и то, что молитвы праведника служили великою помощію для Ѳеодоры въ загробной жизни ея

ТРИДЦАТЬ ПЕРВАГО ЧИСЛА.

† Св. МѢЛАНІИ римлянки.

ВНУКА блаженной Меланіи, проводившей послѣднюю половину жизни своей въ обителяхъ Востока, принадлежала къ богатѣйшей и очень древней дворянской фамиліи [303]) Блаженная Меланія еще въ дѣтскомъ возрастѣ изъявляла желаніе посвятить себя на служеніе Богу. Это желаніе не слабѣло въ ней съ лѣтами, не взирая на жизнь роскошную аристократическаго дома. Когда минуло ей 13 лѣтъ, ее почти насильно соединили бракомъ съ Пиніаномъ, сыномъ префекта Италіи и Африки Любовь къ чистотѣ душевной и тѣлесной была такъ сильна въ ней, что въ первое же время брака упрашивала она мужа уволить ее отъ супружескаго сожитія Молодой мужъ обѣщалъ ей дать это дозволеніе, когда она родитъ ему сына Первымъ плодомъ брачнаго сожитія была дочь [304]). Меланія дала обѣтъ посвятить дочь Господу.

Она снова обращалась съ прежнею просьбою къ мужу, предлагая за выполненіе желанія ея передать ему все состояніе свое, которое было огромно но онъ не согласился Тогда она рѣшилась терпѣливо ждать воли Божіей, но вмѣстѣ положила жить уединенно и строго, сколько возможно

будетъ въ ея высокомъ званіи Она пламенно просила Господа услышать желанія сердца ея, особенно горяча была молитва ея о томъ въ день св Лаврентія Молитва ея была услышана. При вторыхъ родахъ Меланія была въ смертной опасности. Мужъ, очень любившій ее, испугался до крайности Онъ бросился въ церковь молить Бога о жизни жены. Меланія послала сказать ему, что если дастъ онъ обѣщаніе исполнить ея просьбу, сердце ея увѣряетъ, что она останется жива Мужъ далъ обѣтъ, не колеблясь ни минуты Меланія почувствовала облегченіе и родила сына.

Сынокъ вскорѣ послѣ крещенія умеръ, потомъ умерла и дочь Эти потери горьки были для Пиніана, но онѣ укрѣпили въ Пиніанѣ рѣшимость слѣдовать желаніямъ благочестивой супруги Пиніанъ и Меланія стали жить по правиламъ евангелія и ослабили связи съ веселымъ міромъ Такъ, замѣчаетъ Палладій, исполнились слова Апостола *что вѣси, жено, аще мужа спасеши?* (1 Кор VII, 16) [305]) Событіе это—перемѣна съ Пиніаномъ относится въ августу мѣсяцу 401 г., тогда минуло семь лѣтъ супружества ихъ, Пиніану было тогда 24 года, а Меланіи—20 лѣтъ Пиніанъ еще не совсѣмъ разстался съ свѣтскою пышностію, но Меланія осторожно переработывала сердце его

Благочестивая бабка Меланія, узнавъ о доброй перемѣнѣ въ жизни внуки и ея мужа, не смотря на свои шестьдесятъ лѣтъ, прибыла съ Востока въ Римъ. Семейство и родственники встрѣтили ее въ Неаполѣ, отселѣ отправилась она въ Нолу къ св Павлину, который былъ ея родственникомъ Преподавъ въ Римѣ всѣмъ своимъ совѣтъ дорожить чистою вѣрою и оберегаться ереси, отправилась она въ Африку по имѣніямъ своимъ Возвратясь снова въ Римъ, она настойчиво совѣтывала внукамъ продать недвижимыя имѣнія и разстаться съ шумною столицею.

Меланію старшую всѣ уважали Дочь ея Альбина, мать младшей Меланіи, рѣшилась жить для Господа, какъ и дочь ея, патриціянка Авхозія, при вліяніи Меланіи, убѣдила мужа язычника принять христіанство, Астерій, сынъ ея, и дочь Евкопія посвятили себя уединенной жизни. Въ Римѣ произошло сильное движеніе въ пользу христіанскаго благочестія По наставленіямъ благочестивой бабки, Меланія и Пиніанъ еще болѣе измѣнили жизнь свою, рѣшено было продавать имѣнія по частямъ Меланія бросила всѣ наряды, отдала дорогія платья свои церквамъ [306]) Сперва она начала было поститься по четыре дня сряду, но потомъ, умѣривъ ревность, принимала пищу черезъ день. Вмѣстѣ съ мужемъ посѣщала она больницы, выкупала содержащихся за долги, принимала странниковъ и понемногу продавала имѣнія свои.



Братъ Пиніана, Северъ, смотрѣлъ, какъ смотрятъ люди свѣтскіе, на дѣла милосердія супруговъ, это—вредная расточительность, говорилъ онъ Недолго думая, онъ захватилъ, что могъ, изъ имѣній брата, «надобно спасать, говорилъ онъ, не умно растрачиваемое богатство». Пиніанъ и Меланія терпѣливо переносили насилія его и молчали Но императрица Верина, глубоко уважавшая добродѣтели Меланіи, узнавъ о всемъ, просила ее къ себѣ Мужъ и жена явились во дворецъ въ простой одеждѣ Смиреніе ихъ не только не унизило, а возвысило ихъ въ глазахъ императрицы Она сказала Меланіи, что знаетъ всѣ несправедливые поступки Севера и что онъ будетъ строго наказанъ за нихъ Тогда обиженные обратились въ ходатаевъ за обидѣвшаго и про-

сили объ одномъ—возвратить имъ собственность и при томъ не для нихъ, а для бѣдныхъ Императрица, тронутая добротою ихъ, выпросила у императора Гонорія полное право продавать имущества и земли, безъ всякаго, съ чьей бы то ни было стороны, препятствія. Такая воля императора оказалась вдвойнѣ полезною Покупатели, увидѣвъ, что они безопасно могутъ покупать имѣнія супруговъ, возвысили цѣну на имѣнія и продажа пошла скоро и успѣшно

Мужъ и жена имѣли земли не только близъ Рима, но и въ цѣлой Италіи и Аквитаніи, въ Сициліи и Испаніи, въ Галліи и Англіи, въ Терраччинѣ и Африкѣ Меланія продала сперва земли отдаленныя—въ Испаніи, Галліи и Англіи. Прочія сохранила до тѣхъ поръ, пока смерть отца не дала ей свободы отправиться съ мужемъ на Востокъ. Доходы съ имѣній оставшихся, какъ и деньги проданныхъ имѣній, супруги употребляли на дѣла богоугодныя. Бѣдные храмы, монастыри, каѳедры Запада получили отъ нихъ богатыя приношенія Блаженная Меланія поручила далматскому іеромонаху Павлу большія суммы для раздачи на Востокѣ 10 000 златницъ дано было для обителей Египта и Ѳиваиды, столько же для сирскихъ обителей, столько же для церквей на островахъ и для ссыльныхъ, 15 000—для Палестины. Сама же она раздавала вчетверо болѣе. Всѣмъ рабамъ предоставлена была свобода [307]).

Северъ не переставалъ тревожить добрыхъ супруговъ Но Господь не оставлялъ ихъ безъ своей помощи Наставленія бабки и св Павлина много подкрѣпляли ихъ Палладій, епископъ еленопольскій, бывшій въ Римѣ (въ 405 г) по дѣлу св Іоанна Златоустаго, принятъ былъ Меланіею и мужемъ ея съ полною любовію «Когда мы были въ Римѣ въ большомъ числѣ, говоритъ онъ, для блаженнаго епископа Іоанна то они приняли насъ съ великою почестію, поконли

насъ въ гостинницѣ, снабдили насъ богатымъ дорожнымъ запасомъ. Такъ они снискиваютъ участіе въ вѣчной жизни Господа нашего Іисуса Христа и въ лучшемъ образѣ житія»

Въ 407 году скончался отецъ Мелании Вслѣдъ затѣмъ Меланія оставила шумную столицу и поселилась въ имѣніи своемъ, чтобы жить уединенно. Отсюда супруги ѣздили въ Кампанію къ св. Павлину. Меланія собрала себѣ нѣсколько дѣвъ благочестивыхъ и съ ними молилась и подвизалась. Пиніанъ точно также жилъ съ 30 отшельниками

Осада Рима Аларикомъ (въ 408, 409 и 410 г.) доказала, какъ мудръ былъ совѣтъ, данный благочестивою бабкою внукамъ о продажѣ имѣній. Готѳы разграбили бы имѣнія ихъ, а выполнивъ совѣтъ, они передали богатую цѣну имѣній руками бѣдныхъ небу Варвары разсѣялись по всей Италіи для грабежей Пиніанъ и Меланія удалились въ Сицилію, гдѣ продали оставшіяся имущества, потомъ переѣхали въ Африку [308]).

Въ Тагастѣ былъ епископъ Алипій, другъ блаж Августина, бесѣды съ добрымъ пастыремъ были пріятны для Мелании и Пиніана. Здѣсь же надѣялись они видѣться съ великимъ учителемъ Августиномъ, но изъ письма его узнали, что, при всемъ желаніи, никакъ не могъ онъ быть въ Тагастѣ [309]) Пиніанъ и Меланія отправились въ Гиппонъ, оставивъ Албину въ Тагастѣ Духовная радость свиданія всѣхъ 5 друзей была возмущена особеннымъ случаемъ Народъ гиппонскій, давно знавшій Пиніана, объявилъ, что избираетъ Пиніана въ пресвитеры и притомъ съ тѣмъ, чтобы онъ обязался не разлучаться съ ними Сколько Августинъ, Алипій и Пиніанъ ни хлопотали о томъ, чтобы народъ не связывалъ свободы Пиніана пришлось уступить его настоянію, врочемъ, впослѣдствіи, народъ, признательный къ Пиніану, освободилъ его отъ даннаго слова [310]) Благотвори-

тельные Пинианъ и Меланія и въ Африкѣ расточали благотворенія свои Въ Тагастѣ они пожертвовали для каѳедры Алипія земли и для храма его металлы и дорогіе каменья, въ пользу бѣдныхъ дали большую сумму денегъ, недовольные тѣмъ, они построили два монастыря, мужескій для 24 иноковъ и женскій для 130 инокинь, обезпечивъ существованіе ихъ капиталами Семь лѣтъ прожили они въ Африкѣ, пока проданы были здѣшнія имѣнія ихъ Меланія жила въ своемъ новомъ монастырѣ, подъ управленіемъ игумени Въ Римѣ принимала она пищу черезъ день, въ Тагастѣ, подвигаясь впередъ въ жизни духовной, она сперва кушала черезъ три дня одинъ разъ, потомъ одинъ разъ черезъ 5 дней, а наконецъ, только разъ въ недѣлю Келья ея была такъ мала, что она едва могла встать и поворотиться, спала она на рогожѣ—и только 2 часа въ сутки, большую же часть времени посвящала молитвѣ и чтенію Писанія Такъ жила теперь богатѣйшая аристократка Рима Многихъ молодыхъ людей обратила она на путь добра и привлекла къ вѣрѣ Христовой нѣсколькихъ язычниковъ и евреевъ

Въ 419 году Меланія съ матерью отправилась на Востокъ Она видѣлась въ Александріи съ св Кирилломъ и по прибытіи въ Іерусалимъ занемогла Выздоровѣвъ, поспѣшила поклониться св мѣстамъ. Получивъ въ Іерусалимѣ деньги за проданныя имѣнія, раздала ихъ бѣднымъ и сама осталась бѣдною по любви къ нищетѣ Христовой Извѣстный Пелагій сблизился съ Меланіею Она настойчиво требовала отъ него отказаться отъ заблужденій, хитрый Пелагій отказывался на словахъ отъ явныхъ ошибокъ, но тонкими умствованіями хотѣлъ закрыть себя отъ позора Меланія передала разговоры свои съ нимъ Августину и тотъ прислалъ Мелании и Албинѣ двѣ книги свои «О благодати Іисуса Христа» и «О первородномъ грѣхѣ».

Посѣтивъ египетскихъ пустынниковъ, Меланія заключилась въ елеонской кельѣ на подвиги молитвы, сюда допускала она къ себѣ лишь мать и двоюродную сестру Послѣдняя любила разсѣянную свѣтскую жизнь, но увѣщанія Мелании довели ее до того, что полюбила она уединеную жизнь Въ кельѣ своей провела Меланія 14 лѣтъ По настоятельной просьбѣ нѣкоторыхъ дѣвъ и женъ устроила она имъ монастырь За смертію матери слѣдовала (въ 435 г) смерть супруга или, точнѣе, брата, благочестиваго Пиніана, жившаго послѣдніе годы въ іерусалимскомъ монастырѣ [311]) Меланія, по убѣжденію, что не долго переживетъ дорогихъ ей людей, усилила строгость жизни своей. Но ей еще предстоялъ подвигъ.

Дядя ея Волузіанъ, не смотря на просьбы сестры и увѣщанія Августина, все еще оставался язычникомъ. Теперь онъ по особымъ порученіямъ западнаго императора былъ въ Константинополѣ и сильно желалъ видѣть племянницу Свѣтлая надежда вывесть его изъ мрака въ свѣтъ Христовъ одна могла заставить Меланію, уже слабую, пуститься въ путь. Она оставила Іерусалимъ Въ Халкидонѣ утѣшена она была чудомъ Когда стояла она здѣсь близъ раки св Евфиміи, погруженная въ молитву небесный ароматъ осѣнилъ ее и въ ней исчезло всякое сомнѣніе въ успѣхѣ добраго намѣренія ея. Въ Константинополѣ остановилась она во дворцѣ Лавза, знаменитаго префекта, для котораго писанъ Палладіемъ Лавсаикъ [312]) Дядя ея лежалъ сильно больнымъ Бѣдная и смиренная наружность бывшей аристократки римской изумила Волузіана Христіанка объяснила язычнику, что христіане стремятся къ благамъ болѣе высокимъ, чѣмъ земныя, къ благамъ вѣчнымъ, предъ которыми все земное—прахъ и ничтожество. Это объясненіе, оправдывавшееся живымъ примѣромъ, подѣйствовало на Волузіана Скоро Волу-

зіанъ почувствовалъ припадокъ, грозившій смертію, и онъ самъ потребовалъ освятить его крещеніемъ. Онъ желалъ, чтобы Меланія была воспріемною матерью его отъ купѣли крещенія, но сильная боль ноги уже около 7 дней не дозволяла ей выходить изъ дома Узнавъ о крайнемъ положеніи дяди, она, не смотря на страданія, просила несть ее къ Волузіану. На дорогѣ извѣщаютъ ее, что надъ Волузіаномъ совершаетъ крещеніе св. Проклъ, архіепископъ Радость Меланіи объ этомъ событіи была такъ велика, что боль ея внезапно прекратилась и она сама пѣшкомъ прошла остальную часть дороги, при ней дядя пріобщился тѣла и крови Христовой Пребываніе Меланіи въ Константинополѣ было полезнымъ для многихъ Императрицу Евдокію убѣдила она посѣтить св. мѣста Императоръ Ѳеодосій также съ пользою для себя слушалъ бесѣду ея Многіе изъ увлекавшихся ересью Несторія удержаны были на сторонѣ православія совѣтами Меланіи

По возвращеніи въ Іерусалимъ, Меланія выстроила часовню и при ней основала другой мужской монастырь, соединенный съ первымъ, подъ начальствомъ одного настоятеля Императрица Евдокія прибыла въ Іерусалимъ (438 г) и на себѣ испытала, что въ Меланіи обитаетъ благодать. Императрица вывихнула ногу и сильно страдала, но едва Меланія коснулась ноги, вся боль прекратилась

Чувствуя близость кончины своей, святая еще разъ обошла святыя мѣста святой земли, день Рождества Христова провела въ Виѳлеемѣ, по возвращеніи въ Іерусалимъ почувствовала ознобъ, пріобщилась св Таинъ и 31 декабря (439 г) мирно предала духъ свой Богу, на 57 году жизни своей [313])

«Возлюбивъ чистоту дѣвства, ты склонила къ добру и сожителя, расточила множество богатства, построила обите-

ли для иночествующихъ Потому и вселилась въ обитель небесную. Поминай насъ, Меланія всечестная» *Конд.*

Въ тотъ же день св. преп. ЗОТИКА Сиротопитателя.

СИРОТОПИТАНІЕ есть священнѣйшая добродѣтель Господь говоритъ чрезъ Моисея *всякія вдовы и сироты не озлобите: аще же злобою озлобите я, и возстенавше возопіютъ ко Мнѣ, слухомъ услышу гласъ ихъ* (Исх XXII, 22) *Буди сирымъ, яко отецъ, и будеши яко сынъ Вышняго* (Сир IV, 10—11) *Вѣра бо чиста и непорочна предъ Богомъ и Отцемъ сія есть, еже посѣщати сирыхъ и вдовицъ въ скорбехъ ихъ и нескверна себе блюсти отъ міра* (Іак. I, 27) Христіане издревле много пеклись о сиротахъ Святые, прославившіеся призрѣніемъ сиротъ, поставляли для себя особенною обязанностію надзирать за сиротами и вдовицами, нищими и больными, неимущими собственныхъ средствъ пропитанія, и помогать имъ Къ лику сихъ св благодѣтелей человѣчества между прочими принадлежитъ преподобный IV вѣка—Зотикъ *Сиротопитатель*, который, будучи лично извѣстенъ Константину Великому, пришелъ изъ Рима въ Константинополь, и, отвергши мірскую честь и суету, принялъ пресвитерство и служилъ меньшей братіи Христовой Какъ Авраамъ свою кущу, такъ св Зотикъ свой домъ открылъ для принятія и питанія нищихъ,



принималъ въ свою страннопріимницу безкровныхъ, странниковъ и болящихъ, былъ истиннымъ отцемъ для вдовицъ, немощныхъ и сирыхъ, онъ пекся особенно о прокаженныхъ Пишутъ, что сихъ несчастныхъ опредѣлили бросать въ море, но милосердый Зотикъ выкупалъ ихъ своимъ золотомъ, устроилъ для нихъ внѣ Царяграда больницы, и служилъ имъ—отверженнымъ всѣми. Господь даровалъ ему благодать исцѣлять недужныхъ, и онъ врачевалъ ихъ своими молитвами

Столько щедрый и любвеобильный для другихъ, преподобный былъ строгъ—для себя. Постомъ и воздержаніемъ побѣждалъ свои страсти, удалялся всѣхъ прелестей міра, и уподоблялся жизнію Ангеламъ.

Императоръ Констанцій, зараженный аріанствомъ, не любилъ преп Зотика за его благочестіе. Узнавъ, что данное преподобному Константиномъ Великимъ золото все истрачивалось на нищихъ, больныхъ и прокаженныхъ, велѣлъ привязать его къ дикимъ мскамъ и прогнать въ поле Такимъ образомъ милосердый питатель бѣдныхъ и болящихъ преданъ былъ самой жестокой смерти за свое человѣколюбіе ради Христа

ВЪ ДЕКАБРѢ ЖЕ МѢСЯЦѢ,

I. Память (недѣля) св Праотецъ.

ПРИБЛИЖАЯСЬ къ воспоминанію великаго и спасительнаго событія Рождества Христова, Церковь съ благоговѣніемъ воспоминаетъ предковъ Спасителя по плоти, отъ которыхъ Онъ произошелъ, какъ Богочеловѣкъ. За двѣ недѣли предъ симъ праздникомъ Церковь совершаетъ память св Праотецъ и день памяти ихъ называетъ *недѣ-*

лею св Праотецъ (Дѣян. Ш, 25). Празднованіе св Праотцамъ бываетъ въ разныя числа отъ 11 до 17 дня декабря, и часто бываетъ въ 28-го недѣлю по Пятидесятницѣ Въ недѣлю св Праотецъ Церковь вспоминаетъ всѣхъ ветхозавѣтныхъ св. Патріарховъ, т е. родоначальниковъ народа Божія, жившихъ до закона, даннаго на Синаѣ, и подъ закономъ,—отъ Адама до Іосифа, обручника пресв. Дѣвы, воспоминаетъ также пророковъ и всѣхъ ветхозавѣтныхъ Святыхъ, оправдавшихся вѣрою въ грядущаго Мессію Прославляя св Праотецъ, Церковь говоритъ «пріидите, да восхвалимъ соборъ праотцевъ Адама праотца, Еноха, Ноя, Мелхиседека, Авраама, Исаака и Іакова по законѣ—Моисея и Аарона, Іисуса Навина, Самуила и Давида съ ними же—Исаію, Іеремію, Іезекіиля и Даніила и двенадесять пророковъ, вкупѣ—Илію, Елисея, Захарію и Крестителя и прочихъ, провидѣвшихъ и проповѣдавшихъ, что Христосъ есть жизнь и воскресеніе рода нашего».

Евангеліе и Апостолъ въ недѣлю св Праотецъ постановлено Церковію читать тѣ же, кои произносятся въ XXVIII недѣлю по Пятидесятницѣ,—чѣмъ указуется, что воспоминаніе св Праотецъ часто бываетъ въ эту недѣлю Если недѣля Праотецъ случится въ недѣли 27 или 29, тогда бываютъ евангельское и апостольское чтенія такъ же 28-ой недѣли

II Память св ОТЄЦЪ или недѣля предъ Рождествомъ Христовымъ.

ВЪ ПОСЛѢДНЮЮ недѣлю предъ праздникомъ Рождества Христова Церковь съ благоговѣніемъ творитъ память св Отецъ, называя эту недѣлю *недѣлею св. Отецъ* или *недѣлею предъ Рождествомъ Христо-*

вымъ Какъ въ недѣлю св. Праотецъ Церковь славословитъ всѣхъ ветхозавѣтныхъ праведниковъ отъ Адама до Рождества Христова, такъ въ недѣлю св. Отецъ она прославляетъ тѣхъ ветхозавѣтныхъ Святыхъ, отъ племени которыхъ собственно произошелъ, по своему человѣчеству, Іисусъ Христосъ *отъ нихже по плоти Христосъ, сый надъ всѣми Богъ, благословенъ во вѣки* (Рим. IX, 5) Въ эту недѣлю Церковь взываетъ «отцевъ начатокъ, Авраама, Исаака и Іакова почтимъ, яко изъ тѣхъ сѣмене возсія Христосъ воплощся изъ Дѣвы». Въ *евангеліи* на литургіи въ недѣлю св Отецъ читается родословіе Іисуса Христа по человѣчеству, описанное евангелистомъ Матѳеемъ (Матѳ I, 1—25 Зач. 1), а въ *апостолѣ* исчисляются ветхозавѣтные Святые, ходившіе вѣрою въ грядущаго Мессію (Евр. XI, 9—10, 17—40 Зач 328).

Св. Златоустъ въ I бесѣдѣ на евангеліе отъ Матѳея говоритъ «Матѳей, пиша евангеліе для евреевъ, на еврейскомъ языкѣ, ничего болѣе не старался показать, какъ происхожденіе Іисуса Христа отъ Авраама и Давида Ничто не могло быть пріятнѣе для іудея, какъ сказать ему, что Іисусъ Христосъ былъ потомокъ Авраама и Давида Почему же евангелистъ помѣстилъ родословіе не Дѣвы Маріи, а Іосифово? Іудеи не имѣли обыкновенія вести родословіе по женскому колѣну, посему, дабы съ одной стороны сохранить обычай и не оказаться при самомъ началѣ нарушителемъ онаго, а съ другой—показать намъ происхожденіе Дѣвы, евангелистъ, умолчавъ о Ея предкахъ, представляетъ родословіе Іосифа. Если бы онъ представилъ родословіе Дѣвы, то почли бы его нововводителемъ, а если бы умолчалъ объ Іосифѣ, мы бы не знали предковъ Дѣвы». Кромѣ того «Евангелистъ не хотѣлъ, чтобы при самомъ началѣ извѣстно было іудеямъ, что Христосъ родился отъ Дѣвы. Я говорю здѣсь не свои слова,

но слова отцевъ нашихъ, чудныхъ и знаменитыхъ мужей Господь и многое первоначально скрывалъ во мракѣ, называя Себя Сыномъ человѣческимъ Если онъ и не вездѣ ясно открывалъ намъ свое равенство съ Отцемъ, то чему дивиться, если Онъ и сіе также скрывалъ до времени, устрояя нѣчто чудное и великое? Что же здѣсь чуднаго? То, что Дѣва сохранена и избавлена отъ худаго подозрѣнія. Если бы сначала еще сіе сдѣлалось извѣстно іудеямъ, они, перетолковавъ слова въ худую сторону, побили бы ее камнями. Евангелистъ составилъ родословіе и помѣстилъ въ ономъ нѣкоторыхъ женъ для того, чтобы такими примѣрами пристыдить іудеевъ, и научить ихъ не превозноситься. Ибо они, не радя о душевной добродѣтели, во всякомъ случаѣ превозносились только Авраамомъ, и думали оправдаться добродѣтелію предковъ Посему Господь съ самаго начала и показываетъ, что не родомъ надлежитъ хвалиться, но собственными своими дѣлами. Хотя бы ты былъ рабъ, хотя бы свободный, тебѣ нѣтъ отъ сего пользы, ни вреда одно только потребно—воля и душевное расположеніе. Поелику невозможно, совершенно невозможно чрезъ добродѣтели или пороки предковъ быть честнымъ или благочестивымъ, знаменитымъ или неизвѣстнымъ. Упоминается о нѣкоторыхъ женахъ, напр. о Руѳи и Раавѣ, также и для того, чтобы научить, что Спаситель пришелъ уничтожить всѣ наши грѣхи, пришелъ какъ врачъ, а не какъ судія, и что всѣ, и самые патріархи, виновны во грѣхахъ»

III. Память св. БОГООТЄЦЪ или недѣля по Рождествѣ Христовѣ

ОКАНЧИВАЯ праздникъ Рождества Христова, въ слѣдующую послѣ него недѣлю, если бываетъ она прежде новаго года, или въ слѣдующій день послѣ праздника Рождества Христова, т е. 26 числа декабря, Церковь совершаетъ память *св. Богоотецъ,* т. е прославляетъ и благодаритъ пресв. Богородицу, святыхъ и праведныхъ Іосифа обручника, Давида царя и Іакова—брата Господня по плоти, и называетъ эту недѣлю *недѣлею по Рождествѣ Христовѣ.* Въ евангеліи этой недѣли Церковь благовѣствуетъ объ удаленіи Іосифа, по повелѣнію Ангела, съ Богомладенцемъ Іисусомъ Христомъ и Маріею матерью Его во Египетъ,—отъ Ирода, искавшаго погубить вѣчнобезтлѣннаго Младенца (Матѳ. II, 13—23. Зач 4)

ПОДСТРОЧНЫЯ ВЫНОСКИ.

[1]) Рим посланіе къ Поликарпу

[2]) Слова м Сильвестра „Patericon р 144“ О св Поликарпѣ см іюля 24

[3]) Собр л 11, 100

[4]) Patericon р 144 Въ словарѣ святыхъ (Спб 1836 г стр 47), въ указателѣ кіев святыни (стр 45) и въ мѣсяцесловѣ Вершинскаго (стр 192 375)—странности «преставился 1264 г», тогда какъ и повѣствователь Симонъ почилъ въ 1226 г, а вышелъ изъ Печерской обители около 1204 т См мая 10 д

[5]) „Житіе св Уроша, м декем 2 память св и блаж Уроша, младаго мученика, царя сербскаго“, писано при пособіи надежныхъ источниковъ около 1595 г

[6]) Майковъ стр 240

[7]) Изв акад VI, 389 390

[8]) О годѣ смерти Душана справедливы замѣчанія Майкова, стр 241 242 Въ грамотѣ 10 января 1356 г пишется «царская власть моя предписываетъ и повелѣваетъ, что если мать царскаго величества моего, государыня царица захочетъ взять что либо у нихъ (Дубровничанъ) изъ торга то царское величество мое даетъ имъ за то что ,нибудь и безъ выкупа не беретъ“ (Спомени № 44) Мать Уроша была царица, а мать Душана—королева Слѣд янв 10-го 1356 г былъ царемъ и распоряжался съ властію царскою Урошъ, а Душана уже не было на свѣтѣ Въ синаксарѣ (л 74)—странная ошибка и о времени смерти Душана и о лѣтахъ его У Миклошича мать Уроша первая царица Елисавета, въ монашествѣ Евгенія (Monum № 234)

[9]) Такъ въ грамотѣ 1357 г на монетахъ Urosius imperator, Урошъ царь Гласникъ III, 231—233 VI, 195—198 VII, 208—215 Зап археол общ IX, 175 176

[10]) О Синишѣ и Ангелѣ у Майкова стр 259—261 Лѣтопись въ гласникѣ XI, 147 Сербскіе Комнены въ гласникѣ XIII, 284—305

[11]) Лѣтоп въ гласникѣ I, 165 XI, 147

[12]) Въ памятникахъ Авраамовича № 45 49 50 53 54 Въ грамотѣ № 47 отъ 24 апр 1357 г „кнезове царьства ми, кои дрьжеть кукю царьства ми“

[13]) Миклошича топит № 148 Гласникъ II, 197—199 Въ 1332 г Душанъ уступилъ рагузянамъ Стонъ, съ тѣмъ, чтобы платили за него 1000 перперъ

въ годъ Фанатизмъ пизма скоро потребовалъ, дабы иноки обители св Николая оставили Стонъ, при этомъ обѣщали давать имъ 400 перперъ за два года Въ 1347 г тѣ переселились въ Іерусал обитель св Михаила, построенную к Милютиномъ Скоро православие и совсѣмъ вытѣснено было изъ Стона Макушевъ о Рагузѣ стр 10 11 69—71. въ Чтен общ ист 1865 г Объ отношении ц Душана къ православию лѣтоп въ гласникѣ У, 67 68 У Норова тріодь цвѣтная 1374 г писанная „святому архистратигу церкве сербскые у Ерусалимѣ“ (Жур мин просв. 1836 г. ч XI, 537)

[14]) Авраамовича памят № 55 56 Миклошича № 151.

[15]) Такъ говоритъ древняя служба Гласникъ IX, 260

[16]) Изв акад V, 400 О совѣтахъ Урошу лѣтоп у Ранча II, 792 Шафарика памят стр 54 Arkiv za povestn III, 54 Византійцы у Стриттера Serbica p 334 350.

[17]) У о Порфирія (стр 54) хрисовулъ деспота Іоанна Углеша о построении симонпетрскаго монастыря, по случаю исцѣления дочери, въ октябрѣ 6872 (1364 г) Грамота деспота Іоанна Углеша 1368 г о подчинении церквей греческому патріарху—inter acta patriar constant 1, 558—556 Vindub 1860 У Григоровича (стр 52) „кесарь Углешь, господарь сербемъ и подунавію“ въ 6931 (1423 г) даетъ Хиландарю село Врапе Но здѣсь въ означении года—ошибка По лѣтописи Углешъ былъ убитъ на Косовомъ полѣ въ 1370 г (Гласникъ V, 76)

[18]) Халкондила hist p 33 ed Bonn Франзо hb 8 11 p 46 ed Bonn

[19]) Ранча ист 2, 613 648 676 Серб лѣтоп въ гласникѣ V, 68—72 Въ Трескавцѣ камень съ надписью „м генвара успе рабъ Бож Дабижив, *еногиарь* (виночерпій) *цара Уроша* вьсе сръбские земьле, грьчьские и поморьские, въ л 6875» (1367), за 10 мѣсяцевъ до страдальческой кончины царя (Григоровича стр 139 Въ 1320 г князъ Дабижив“ посолъ короля въ Рагузы (Споменици изъ дубровачке архиве 2, 2 Бѣлгр 1862) Дабижив внесенъ и въ сопочанскій синодикъ См Гильфердинга сербския имена запис въ помяникѣ сопочанскомъ—въ изв акад VII, 325—330

[20]) Выписка изъ жития Урошева—у Гельфердинга, въ зап геогр общ XIII, 223—225 Лѣтоп въ гласникѣ V, 72—75 Замѣтка въ типикѣ у Миклошича monumenta serbica p 177

[21]) Зап геогр общ XIII, 325 Лѣтопись въ гласникѣ V, 76 77 „Исаия мниха о кралѣ Влькашинѣ“ у Миклошича «chrestomathia palaeoslovenica, Vindob 1864 По царославнику (Ранчъ II, 693) убитъ сент 26-го 6879 (1370)

[22]) Ранча II, 678 Серблякъ л 76 Лѣтоп въ гласникѣ 75 76

[23]) Служба на 3 декаб въ минеѣ, М 1645 г у Румянцева № 397

[24]) Маркеллово житіе св Саввы у Царскаго № 135 264 Толстаго № 2 190 печатное М 1646 г

[25]) Никон л 4, 235

[26]) Никон л 4 235 Епифаній въ житіи пр Сергія „вручи игуменство отъ учениковъ своихъ Саввѣ именемъ, мужу зѣло добродѣтельну“ Маркеллъ „пріиде на рѣчку зовомую Дубенку,—созда церковь во имя *успенія* и избра отъ стада учениковъ своихъ сего блаженнаго Савву, о немъ же повѣсть сія

предложился» О мѣстѣ Дубенской пустыни въ чтен моск общес ист 1860 г г кн 1

[27]) Маркеллово житие св Саввы

[28]) Маркеллово житие св Саввы, пространное житие пр Никона Тамъ и здѣсь сказано, что Никономъ „ябие остави паству“

[29]) Симонъ Азарьинъ въ опис чудесъ гл 12 Предпсл къ чудесамъ изд во времен общ ист кн X, смѣсь стр 8 По описи Сергиевой лавры 1642 г за кошошенными воротами, что нынѣ каличьи, у кошошеннаго двора прудъ „да посторонь его колодезь чудотворца Саввы“ Колодезь и понынѣ называется Саввинымъ, онъ близъ воскресенской церкви, что въ Какуевѣ

[30]) Маркеллъ „яко же небесный рай благовонными насажденъ цвѣты, сіе мѣсто обрѣтъ и зѣло возлюби е» По этимъ словамъ Савва пришелъ на Сторожу лѣтомъ

[31]) По Маркеллу пр Савва былъ игуменомъ Сергиевой обители около шести лѣтъ, слѣд съ 1392 г до половины 1398 г сл пр 12

[32]) Маркеллово житие св Саввы, Карамз 5, 166 Арцыбашева т 2 кн 3 стр 153

[33]) Маркеллово житие св Саввы, о построении каменнаго храма говорится и въ службѣ св Саввѣ Путешествие и Макарія 1656 г «соборная ц въ честь рожд пресв Богородицы современна пр Саввѣ, первоначальная была деревянная малыхъ размѣровъ“ Въ ист пер 2, 550 сказано, что каменный храмъ Сторожевской обители построенъ по образцу троицкаго Сергиевой обители Но послѣдний строился съ 1422 г, а пр Савва скончался въ 1406 г слѣд. сторожевскій храмъ могъ служить образцомъ для троицкаго, а не наоборотъ

[34]) Ист ак 1 № 15

[35]) Ч минея 3 декабря Смирнова опис Саввина монас прим 20

[36]) *Смирнова* опис Савв мон стр 59 60 прим 108 Въ описи 1684 г показывали полное облачение пр Саввы кромѣ ризы, подризникъ, епитрахиль, поручи и поясъ Въ описи 1662 г показанъ „каменникъ чудотворца Саввы“ Но, къ сожалѣнію, и его нынѣ нѣтъ въ обители Саввы

[37]) Рки житие у Толстаго 2 № 190 Рки святцы „преп. Савва игуменъ сторожевскій звенигородскій, чудотворецъ, бысть ученикъ пр Сергія, преставися въ л 6915 мѣс декабря въ 3 день“

[38]) Грамотою отъ 30 января 1490 г, данною сторожевскому игумену Дионисію, звенигородскій князь Андрей Васильевичъ опредѣлилъ, какія когда брать пошлины съ монастырскихъ селъ (Ист ак 1 № 100) Князь Андрей Васильевичъ, владѣвшій Звенигородомъ Угличемъ съ 1491 г лишился всѣхъ правъ владѣтельнаго князя, въ 1491 г для Саввина монастыря онъ далъ нѣсколько грамотъ и одну въ 1470 г (Смирнова опис Саввина монас стр 14 15 прим 31—33 139 144) Въ грамотѣ 1490 г между прочимъ писалъ онъ „а что была пошлина келарю да подкеларнику, и ты тое пошлины имать не вели“ Не это ли ограничение доходовъ келаря и подкеларника подняло бурю ропота противъ игум Дионисія? Г Смирновъ допускаетъ странность —выставляетъ двухъ игуменовъ Дионисіевъ, одного около 1430 г, показывая

его иконописцемъ, написавшимъ образъ Саввы, другаго относитъ къ 1490 г и ставитъ его на судъ предъ в княземъ Но у Маркелла не только нѣтъ никакого основанія для мысли о двухъ Діонисіяхъ, напротивъ въ описаніи перваго явленія Саввы говоритъ онъ многимъ лѣтомъ прешедшимъ по преставленіи пр Саввы" и слѣд по его словамъ игум Діонисій иконописецъ жилъ много лѣтъ спустя послѣ св Саввы, а не какія нибудь 25 лѣтъ, иначе онъ былъ тотъ же Діонисій, который въ 1490 г былъ на судѣ предъ в княземъ

[39]) Въ обиходѣ лавры, писанномъ въ 1555 г, подъ 3 дек читается „въ той же день Саввы сторожевскаго славословіе"

[40]) У г Смирнова игум Каллистъ поставленъ преемникомъ Ефросина, извѣстнаго въ 1454 г и именно на основаніи записи Соломониды Вартеневой (стр 81 пр 141) —Но Вартенева говоритъ только, что отдаетъ игум Каллисту селище Михайловское въ томъ видѣ, въ какомъ покойный мужъ ея купилъ у сторож игумена Ефросина А по Маркеллову описанію чудесъ св Саввы игум Каллистъ былъ послѣ игум Діонисія, т е послѣ 1490 г Въ духовной своей грамотѣ 1515 г пр Іосифъ волоколамскій признаетъ „Каллиста, бывшаго сторожевскаго игумена", способнымъ къ управленію монастырскому Ясно, что Каллистъ былъ игуменомъ сторожевскимъ 1495—1512 г

[41]) Юрид ак № 80

[42]) Смирнова опис Саввина мон стр 86

[43]) Маркеллово опис чудесъ

[44]) Въ настольной грамотѣ 1592 г игумену Герману читаемъ „преподобный отецъ Савва сторожевскій" (Юр ак № 383) Въ грамотѣ апр 28 1595 г „преподобнаго игумена Саввы Сторожевскаго монастыря строитель Назаній" (Ист ак 1 № 248) Келарь Симонъ въ своемъ описаніи новыхъ чудесъ пр Сергія передаетъ нѣсколько случаевъ, въ которыхъ пр Савва является дѣйствующимъ чудесно то одинъ, то вмѣстѣ съ пр Сергіемъ

[45]) Смирнова опис Саввина монас стр 92 пр 172, стр 26—32 пр 75

[46]) Дѣлаемъ извлеченіе изъ обширнаго и обработаннаго сочиненія м Григорія житіе святителей Гурія и Варсонофія Спб 1853 г

[47]) Опись книгъ Іосифова монас стр 12 15 16 въ чтен общ ист III № 7 Письмо царя къ Гурію въ пред др внвл VI, 241 Труды общ ист 1826 г г 3, 29

[48]) Казан губ вѣдом 1848 г № 48

[49]) Ак э 1, 257—260

[50]) Ак э 1, 259 260

[51]) Ркп писаніе Гермогена о житіи св Гурія и Варсонофія Ркп святцы „преп отцы Іона и Нектарій, боляре, ученицы св Гурія архіепископа, съ нимъ же и мощи ихъ обрѣтены въ л 7104 (1595) м окт 4 д "

[52]) Ркп Досиеево житіе пр Зосимы и Савватія

[53]) Прологъ 20 мая, степ кн 1 175

[54]) Собр л VI, 233

[55]) Собр л 6, 234

[56]) Собр л 6, 335 36 Степ кн 1, 475

[57]) Собр л 6, 236 4, 134 155 1 Никон т 6, 119

[58]) Пахомиево житие свят Алексия съ прибавлениями времени и Макария Степ кн 1 475 477 Прологъ 20 мая „сребра довольно на совершение храма того и трапезы и палатъ посылаше“ „*Снегирева* памятники моск древн стр 135 136 Его же старина 3, 83 100 Въ степ кн 4, стр 470 473 475 печатали съ рукописи, въ которой перебиты были листы Послѣ словъ на стр 470 „благодатию всемогущаго Бога и молитвами угодника“ должно было печатать слова стр 473 „вси невредимы сохранени быша“ Теперь же тамъ и здѣсь—безсмыслица

[59]) Просвѣтитель, стр 51 Казань 1855

[60]) Обыскъ и донесение до насъ не дошли но дошла грамота митропо лита къ Геннадию отъ 15 февр 1488 г (Ист акт 1 № 286), гдѣ читаемъ „*писалъ* еси къ намъ свои *грамоты*, къ господину, сыну моему, къ великому князю, да и ко мнѣ, что прозябаютъ ереси въ Новгородѣ, хулы и поругания отъ священниковъ и отъ діаконовъ и отъ дьяковъ и отъ простыхъ людей, да и *списки* еси на тѣхъ еретиковъ прислалъ къ намъ, почему еси обыскивалъ, какъ они хулили Сына Божия и Пречистую Его Богоматерь и ругались св иконамъ, а величаютъ жидовскую вѣру, а нашу православную христианскую вѣру хулятъ“ О томъ же въ послании къ Зосимѣ, древн вивл 14, 479

[61]) Ист акт 1 № 286 Русск времен 2 149

[62]) Геннадій въ письмѣ къ архіепископу Іоасафу и въ послании къ Зосимѣ стр 479—481 Собр л VI, 238 кн 1 Степ 471, 476

[63]) Ист рус Ц 3, 108—111 Въ 1489 г дьякъ Ѳ Курицинъ привезъ съ собою изъ Венгрии повѣсть о Дракулѣ положскомъ, вѣроятно имъ же переведенную (Карамз 6 пр 273) и распространившуюся въ спискахъ (Востокова опис муз 512) Онъ же перевелъ апокрифическое послание лаодикійцамъ (Рудиева ист ерес и раск прим 93) По письму блаженнаго Геннадія къ Іоасафу видимъ, что у Курицина и ему подобныхъ наравнѣ стояли пророчество и бытія съ Менандромъ, логикою и баснословною книгою Сильвестръ папа римский

[64]) Степ кн 1, 476 477 Собр л 3, 143 4, 158 159 6, 38 Просвѣтитель Іосифа стр 54 55 570 Послание Геннадія къ Зосимѣ въ а э 1 № 380 Послание къ собору 1490 г въ правосл собесѣд 1863

[65]) Просвѣтитель Іосифа стр 55 56 570

[66]) Собр л 4, 158 159 Просвѣтитель стр 56 53

[67]) Карамз 6, пр 618 619 Рки псалтырь Сергиевской лавры № 5 Соборъ былъ въ сент 7000 (1491 г) Въ ноябрѣ слѣдующаго года на соборѣ сдѣлано было пасхальное разчисление праздниковъ на 20 лѣтъ, Питиримъ епископъ пермский отправилъ тогда же въ Москву свое расчисление на 19 лѣтъ Карамз 6 пр 620 Самъ Геннадій писалъ въ предисловіи къ своей пасхали „повелѣно бысть отъ господина отца нашего Зосимы митропол всея Руси мнѣ Гинпадію, архіеп вел Новгорода и Пскова, учинити пасхалію на осмую тысящу и мѣцыи мнѣша, яко скончаваемѣй седмой тысящи быти

и скончание миру, и якоже преже скончаваемѣ шестой тысящи сицевое мнѣние одержа люди (Уставъ церков Погодина, Калачова архивъ 1 отд 3 стр 4—6)

[68]) Въ пасхалии послѣ 6999 г поставлено было замѣчание „здѣ страхъ здѣ скорбь, аки въ распятии Христовѣ сей кругъ бысть, сие лѣто и на концѣ явися, и въ немъ же чаемъ и всемирное Твое пришествие“ Другие слѣды того же ошибочнаго мнѣния—у Шевырева въ ист русск словес IV, 82—84

[69]) Собр л 3, 144 184

[70]) Пасхалия на 70 лѣтъ съ окружною грамотою, гдѣ предложены и правила, какъ вычислять пасхалию на всѣ будущия времена, въ уставѣ моск архива иностр дѣлъ, у Толстаго 2 № 195 254 1 № 63

[71]) Просвѣтитель Іосифа стр 570—576 57—61

[72]) Старшій списокъ собрания ветхозавѣтныхъ книгъ написанъ въ 1499 г „въ великомъ Новоградѣ, въ двора архиепископлѣ, повелѣниемъ архиепископля архидиакона, при архіеп Гинпады“ Опис слав рукоп синод б 1, 1 М 1855

[73]) Геннадій въ послании къ архиепископу Іоасафу „да есть ли у васъ—Пророчество да Бытія, да Царство, да Притчи,—да Іисусъ Сираховъ, да Менандръ, да книга Сильвестръ римскій“?

[74]) Опис рукоп синод 1 127 128 Здѣсь же подробно показано, какія книги, частію всѣ, частію въ частяхъ переведены были тогда съ латинскаго языка

[75]) А э 1 № 380

[76]) Ист рус ц 3 112 116

[77]) Собр л 5, 43 6, 236

[78]) Собр л 5, 45

[79]) Собр л 5, 46 Лѣтоп у Карамз 6, пр 629

[80]) Лѣтоп у Карамз 7 пр 69

[81]) Лѣтоп у Карамз 6, пр 459

[82]) Лѣтоп у Карамз 7, пр 69

[83]) Ист ак 1 № 104

[84]) Степ кн 1, 475

[85]) Ак э 1 № 383 Въ лѣтописяхъ (собр г III 144 184 VI, 491) ошибочно отнесено это опредѣление къ сент 1503 г Виленскій соборъ 1509 г также постановилъ не ставить въ священники неженатыхъ Соборъ 1667 г сказалъ «издревле священными правилы не имѣющие жен клири не запрещахуся“ Потому отмѣнилъ опредѣление 1501 г о вдовыхъ священникахъ

[86]) Собр л VI, 49 244 III, 147 184 Львов л III, 279 280

[87]) Степ кн II, 155 По однимъ показаниямъ, «пребысть въ монастырѣ у Михайлова чуда полтретья году» (собр л VI, 49 244 Русск врем 2, 199), по другимъ, „былъ на Москвѣ два года не полны“ (Собр л III, 147 284), по третьимъ, «преставися 7014 дек 4 д» (Собр л III, 146 184 244) и это согласно съ временемъ посящения преемника его —Итакъ вѣрно показание второе, а не первое, о лѣтахъ покоя, хотя и то не точно Святитель Геннадій—въ числѣ святыхъ по рки святцамъ б общ ист № 231 и отенскимъ 1718 г.

[88]) Снегирева русск старина 3 85 100

[89]) Паскалия Соловецкаго монаст № 479 Обзоръ дух литер § 106

[90]) Жизнь препод Нектарія изъ Νεον εκλόγιον напъ въ аѳонскомъ патерикѣ 2, 39—44

[91]) *Витель*, такъ нынѣ называютъ болгары, у Кедрина въ 1014 г *Бутель*, у араба Эдриси (Tafel, de provincus p 34). *Бутили*, былъ столицею болгарскаго царя Гавріила —Cedrenus 2, 460 ed Bonn

[92]) Собр л I, 227 II, 346 V, 20

[93]) Никон л III, 76 77 Полоцкій епископъ Іаковъ писалъ въ Ригу «былъ есмь не дома, но отца своего митрополита —Любовь ваша правая съ сыномъ моимъ, съ Витеномъ" (Грам о смот Рос съ Ригою № 6) Это безъ сомнѣнія было въ 1284 г, тѣмъ болѣе, что Витенъ заступилъ мѣсто Тройдена съ 1282 г (Ист рус Ц 2 пр 56) Потому и грамота напрасно отнесена къ 1300 г

[94]) Никон л III, 84

[95]) Степ кн 1, 413

[96]) Собр л I, 227 III, 64 Никон л III, 86—88

[97]) Никон л III, 88

[98]) Собр л I, 208 IV, 46 Никон л III, 94

[99]) Ист рус Ц 2, 111

[100]) Слава Богоматери 3, 40 41 М 1853 Талыча ограбилъ Владиміръ въ 1410 г при св Фотіѣ См іюля 1 Максимовская икона Богоматери прославлена чудесами См слава Богоматери, 2 стр 41 Въ степ кн. 1, 378 днемъ прибытія блаж Максима во Владиміръ показано 18 апр 1299 г, т е въ Пасху Слѣд въ 18 д апр было и явленіе Богоматери

[101]) Собр л I, 288 II, 345 III, 221 Никон л III, 96 У Доброхотова (древ Владимира стр 118 М 1849 г) сказано, что м Максимъ «взялъ въ управленіе епархію владимирскую, Суздаль же, принадлежавшій Владиміру, и Нижній Новгородъ составили особую епархію" Пѣгъ лѣтопись говоритъ „и сіде въ Владиміръ и въ Суздалѣ и въ Новгородѣ Нижнемъ и прочія тамо прилѣжащія мѣста" Никон л III, 96

[102]) Собр л III, 67 222 IV, 46 V, 203

[103]) Ист р ц 2, 80—84 Карамз 4 пр 181

[104]) Муз Румянцева стр 304 и 321 Митрополитъ опредѣляетъ, когда разрѣшается постъ среды и пятка, назначаетъ кромѣ великаго поста, посты апостольскій, успенскій и рождественскій „Пишу и о томъ дѣтямъ моимъ, чтобы вы, чада мои, рожденныя въ купѣли, новосвященныя, принимали жены отъ св соборной и апостольской церкви,—жена—для спасенія человѣческаго —Если же держите ихъ въ блудѣ, безъ вѣнчанія что это за помощь тебѣ? Нѣтъ, упрашивай и понуждай ихъ, пусть стары ли или молоды онѣ, вѣнчаются въ церкви"

[105]) Собр л V, 207 208 VII, 188 189 Въ степен кн 1, 425 426 убѣжденія Юрію не ходить въ орду приписаны св м Петру но Петръ тогда еще не былъ митрополитомъ Ошибка перешла и въ печ прологъ 22 ноябр

[106]) Собр л I, 228 II, 348 Никон л III, 103 Въ 6 д декабря совер-

шалась и память о блаж м Максимѣ во Владимирѣ (Доброхотова о Владимирѣ 61) Потому указание на 16 д дек какъ на день кончины (собр л IV, 47 Степ кн 1, 463)—ошибка писца

[107]) Ркп святцы „св Максимъ митрополитъ владимирскій, чудотворецъ преставился во Владимирѣ въ л 6800 дек 6 и положенъ въ соборѣ“

[108]) Опис муз Рум 526 На восточныхъ воротахъ владим рождеств мон изображены предъ Богоматерію колѣнопреклоненные св Максимъ митр св князья Андрей и Глѣбъ, съ лѣвой св к Александръ и Георгій и м Аврамій Снегирева старина 3, 149

[109]) Доброхотова Владиміръ 69

[110]) Ркп житіе пр Нила и чудеса его, изъ которыхъ послѣднее 1599 г, у Царскаго № 107 у Ундольскаго № 345—147 Житіе написано по запискамъ инока Германа, послѣ соборнаго совѣщанія, при ц Борисѣ Германъ пишетъ „пришелъ я священноинокъ Германъ въ Нилову пустынь, на островъ Столбенскій, спустя много лѣтъ послѣ преставленія преподобнаго и что слышалъ отъ предковъ монхъ и иныхъ христолюбцевъ, все то повѣрилъ и записалъ,—и самъ я родился и жилъ близъ его пустыни—Уже лѣтъ за 20 до сего писалъ я о жизни преподобнаго и чудесахъ, но держалъ у себя Я собралъ все, что передавали мнѣ христолюбивые о жизни и чудесахъ блаженнаго“

[111]) Журналъ минист внутр дѣлъ за 1843 г 2, 396 397

[112]) Пещера, гдѣ почилъ преподобный, понынѣ цѣла Ист іер V, 207 Ркп святцы „пр Нилъ столбенскій на Селигерѣ озерѣ преставился въ л 7063 м дек 7 день“

[113]) Ркп житіе, ист іер V, 207 Журн мин внут дѣлъ 1843 г 2, 400 У Царскаго служба № 107 408 У Толстаго 1. № 39 служба, житіе и повѣсть о чудесахъ

[114]) Бл Нектарій скончался въ Москвѣ въ началѣ 1667 г Тѣло его привезено въ Нилову пустынь Здѣсь надъ гробомъ его стоитъ образъ его Ист іер V, 207 208

[115]) Актъ э IV, 207

[116]) Ист іер V, 207 208 Словарь святыхъ стр 215

[117]) Ркп житіе преп Антонія описанное со словъ очевидцевъ и сотрудниковъ Антонія царевичемъ Іоанномъ въ 1589 году, у Царскаго № 85 86, іером Іоною въ б общ ист № 39 40, у Ундольскаго первое подъ № 285, второе подъ № 284 Послѣсловіе царевича у Карамз IX пр 612

[118]) Мощи блаженнаго Пахомія почиваютъ въ основанной имъ, понынѣ упраздненной, Клисской или Кѣнской пустыни (свѣд о монаст. 16), въ ркп святцахъ помѣщено имя его, но ни годъ, ни день кончины его не показаны По житію преп Антонія можемъ полагать, что Пахомій скончался около 1520 г

[119]) Свѣд о мон стр 17 Въ службѣ на 7 дек „Содержа въ умѣ вѣчныя утѣхи небеснаго царствія, ты оставилъ все земное, терпѣлъ много напастей и изгнанія и отъ всего избавилъ тебя даровавшій тебѣ вѣчную жизнь“ Минея, М 1645 г

120) Объ этомъ говоритъ и цер служба „не устрашила тебя, блаженный, ни долгота лѣтъ, ни скорби пустыни, ни нападение разбойниковъ, у тебя одно было въ виду—для Христа умереть въ пустыни“ Минея, М 1645 г

121) Словарь *Максимовича* 1, 164—168 Въ синод б въ рки XVI в № 814, есть уставъ Сійскаго монастыря, составленный по обиходу Сергіевой лавры и монастыря Кириллова но едва ли писанъ онъ преп Антоніемъ

122) Прологъ 7 дек Церковная служба „единаго лѣта ко осмидесяти въ теченіи своемъ не докончалъ еси блаженный“ По рки святцамъ, «преставися въ л 7065 дек 7 д»

123) Постѣсловіе царевича „списано бысть сіе какимъ его 8720,—а житіе его—л 8088-го Во время то приде игуменъ Питиримъ обители блаженнаго и съ нимъ ученикъ преподобнаго Филоѳей, его житія первый списатель Пришоша ко отцу моему, да повелитъ его благородные почитати его, якоже и всѣхъ святыхъ, при преосв Антоніи митрополитѣ, иже первѣе бысть архіепископъ граду Полоцку,—пришоша старцы Онъ по повелѣнію царя и по соборномъ изложеніи изложи праздновати преп отцу Антонію“ Карамз IX, пр 612 Акт ист 3 № 95

124) Записка для обозр рус древн стр 40 Спб 1851 г Сійскій мон въ сѣверн архивѣ за 1826 г ч 19 стр 142 147

125) Аѳонскій Патерикъ 1, 400 Замѣтки поклонника стр 274 275 Описаніе монастырей горы аѳонской, стр 127 Спб 1859 по сказанію 1579 г „монастырь сербскій Григоріатъ“ Аврамовичъ аѳонскія древности стр 76 у Београду 1847 г

126) Herbesterin de reb mosc p 30 ed Starzevsky

127) По фински говорятъ *какронъ пуоли*—овсяная сторона и *каркунъ пуоли*—медвѣжья сторона Отсюда самимъ каргополамъ досталось названіе овсяниковъ —Арханг лѣт 93 „А на Бѣлѣ озерѣ два города Карголомъ да Каргополь, а прежъ того было бѣлозерское великое княжение“

128) Въ 1547 г строитель Вассіановой строкинской пустыни писалъ „ихъ монастырь стоитъ на р Онегѣ, на болотѣ, а пашенки и приходу у того монастыря и иного доходу нѣтъ никакого и прокормиться имъ нечимъ, а около монастыря пришли мѣста пустыя, лѣсъ дикой и болота“ Царь велѣлъ отвесть землю, дозволилъ населять ее и далъ несудимую грамоту Акт ист 1, 112—113 Сл грамоту 1500 г въ А э 1 № 137 *Максимовича* словарь 3, 330—332

128) Рки житіе пр Кирилла писано въ XV в и потомъ дополнено разсказами о чудесахъ при н Никонѣ Къ сожалѣнію, поздніе исправители внесли ошибки невѣдѣнія своего, но эти ошибки не трудно отличить

130) Въ челобитной царямъ Іоанну и Петру челмскій строитель Филоѳей писалъ „въ прошлыхъ годѣхъ были присланы въ сей монастырь (челмскій) вел кн Ивана Васил вел княгини Софія Римлянина (Фомична) со спохою своею, которыя опять обращены къ Москвѣ, а въ то время игуменъ и вся братія высланы были вонъ, а прежде тѣхъ прислана была отъ кн Дмитрія Шемяки в к Василія Вас Темнаго мать Софія (Витовтовна), а взята ли обратно или здѣсь померла, неизвѣстно“ По лѣтописи Софія Витовтовна

увезена была Шемякою „въ Карпополь“ и потомъ отпущена въ Москву въ 1447 г, а Софія Фомична „бѣгала отъ татаръ на Бѣлоозеро“ въ 1481 г (собр лѣт VI, 177 178 232 VIII, 120 121 213) Челобитною челмскаго строителя точнѣе опредѣляется мѣсто временнаго пребыванія княгинь на сѣверѣ, а лѣтопись сличаемая съ челобитною показываетъ, что Карпополь и Челмскій монастырь даже въ XV в причислялись къ бѣлозерской сторонѣ

[131]) Въ челобитной царямъ Іоанну и Петру строитель Челмской пустыни писалъ, что „зачался тотъ монастырь зъ давнихъ лѣтъ, съ крещенія карпопольскаго уѣзда жителей въ православную вѣру» (Рки)

[132]) На ракѣ преподобный изображенъ во весь ростъ древнею иконописью и въ надписи между прочимъ сказано «на горѣ пожив 52 года, созда церковь боголвленія Господня и монастырь устроивъ братію собра,—преставися къ Богу въ л 6876 декабря 8 д » Тоже время кончины показано въ рки житіи потому показаніе словаря святыхъ (стр 151) «преставился въ концѣ XI стол »—ошибочно

[133]) Житіе св Стефана Бранковича и дѣтей его видно въ житіи сына его архіеп Максима, это житіе издано въ гласникѣ XI, 125—130

[134]) Негри у Гаммера въ ист османовъ 11, 552

[135]) Служба и Синаксарь праведному Стефану новому, деспоту Сербскому, въ сербликѣ подъ 9 октября Лѣтопись Гласника V, 93, 108—111 — Иные принимаютъ Ангелину за одно съ Милицею, супругою Ки Лазаря, но это—грубая ошибка

[136]) Миклошича monum serb № 442 Грамота рагузинъ, на которую надѣется деспотъ Бранковичъ,—у Миклошича № 203

[137]) Поздняя лѣтопись (Шафарика памят 2, 82) говоритъ, что «мощи святаго страстотерпца Стефана, сына деспота Гюргя, въ градѣ Куниникѣ» перенесены февр 15-го 1466 г Но описатель страданій св Георгія, видѣвшій мощи, пишетъ, что онѣ перенесены спустя 8 лѣтъ послѣ смерти

[138]) Грамота изд у Миклошича monum serb № 463 Грамота 1495 г Іоаннъ обѣщалъ Павлову монастырю выдавать все, что обѣщано было предками Monum serb № 462 въ гласникѣ V 224 225

[139]) Раича ист 3, 243—247 312—324 Лѣтоп въ гласникѣ V, 111 112 I 169 XI, 154 Въ помянникѣ монастыря Грачаницы записано «помяни Господи—благочестивую и христолюбивую монахиню *Ангелину*, архіепископа Максима и брата его деспота *Іоанна*» (Изв акад VIII, 57) Въ аѳонскомъ протатскомъ помянникѣ «еще молился о присномятныхъ рабахъ Божіихъ *Димитрія краля* и *Іоаннѣ деспотѣ* и съ ними умерщвленныхъ православныхъ христіанахъ» (Запис поклонника св горы стр 126) «Димитрій краль»—князь Димитрій Якшичъ, храбрый боецъ съ турками, сынъ краля рашскаго, дядя по женѣ Іоанна деспота (Раича ист 3, 288—292)

[140]) Сношенія Россіи съ востокомъ, Спб 1858 г 18. 19

[141]) У Раича 3, 243 246

[142]) Лѣтоп въ гласникѣ V, 111

[143]) Мученичество св Георгіи—въ лѣтоп археол общ Спб 1864 г Серб-

ская лѣтопись у Шафарика въ памяти 2, 63 У Рапча 3, 324—325—неточности о мощахъ

144) Въ 1716 г изувѣрный визирь приказалъ сжечь мощи св Стефана, Ангелины и Іоанна, остались только части ихъ Гласникъ V, 112 93 Сербллкъ, въ Бѣлградѣ, 1861 г л 85—94 Здѣсь же особая служба Ангелинѣ, подъ 30 іюля Но въ службѣ прав Іоанну восхваляются какъ Ангелина такъ и Стефанъ

145) Собр л 1 98 99 289 11 281

146) Посланіе Симона по ркп

147) Ркп святцы преподобномученикъ Никонъ сухій, память его м дек въ 11 д» Житіе пр Никона въ ркп прологѣ подъ 11 дек у Румянцева № 325

148) Посланіе Симона по ркп

149) Ркп повѣствованіе о началѣ Моизенскаго монастыря, писанное моизенскимъ іеромонахомъ, спустя 39 лѣтъ послѣ кончины преп Ѳерапонта у Царскаго № 118

150) Въ повѣствовании о началѣ монастыря сказано, что преподобный преставился въ 1591 г Въ ркп святцахъ «пр Ѳерапонтъ, чудный отецъ Благовѣщенскаго монастыря Моизенскаго, чудотворецъ, преставился въ л 7094 м дек 12 д» слѣд 1585 года Тоже въ ист іер 6, 849 Правда на сторонѣ повѣсти голодъ, бывшій спустя 10 лѣтъ послѣ кончины пр Ѳерапонта, былъ въ 1601 г

151) „Преподоб Ѳеодосій, трудникъ Моизенскаго монастыря“ въ ркп. святцахъ

152) О трехлѣтнемъ голодѣ, начавшемся успенскимъ морозомъ 1601 г Арцыбашевъ въ повѣств о России кн 5 стр 62—64 У Трехлѣтова апостолъ писанный въ ростовскомъ Борисоглѣбскомъ монастырѣ, съ слѣд современными замѣтками „л 7110 (1601)—морозъ побилъ ярь запала отъ него Съ тѣхъ мѣстъ сталъ быть хлѣбъ дорогъ 110 г Въ Ростовѣ была четверть ржи по 20 алтынъ, а 111 г въ Ростовѣ была въ полтретья рубли четверть ржи, а на Москвѣ была по три рубли и слишкомъ, и того году людей множество съ гладу мерло и со мразу и отъ разбоя и отъ пожара Тотъ годъ былъ мятежъ А 112 г была рожь по сороку алтынъ, а на Москвѣ въ полтора рубли, а овесъ по 20 алтынъ» (ярослав губ вѣдом 1855 г № 36)

153) Служба у Царскаго № 118

154) Житіе пр Трифона, извѣстное имя, писано послѣ того, какъ «св Троицы и праведнаго обитель отъ нѣмецъ разорена и созжена,—житіе святаго, самовидцы писанное, погибе У нѣкоторыхъ въ малыхъ книжицахъ и въ писаніяхъ краткихъ соблюдошеся» Сочинитель говоритъ «понудихся службу и житіе преподобнаго во едину книгу совокупивъ написати» Слѣд это было не прежде 1655 г, житіе сшито изъ нѣсколькихъ разсказовъ и рукою неискусною Текстъ его въ Правосл собесѣд 1859 г, но безъ многихъ чудесъ

[155]) Въ житіи не показано мірское имя Трифона но у Курбскаго пустынникъ, къ которому прибылъ Ѳеодоритъ на р Печенгу, называется Митрофаномъ „Памятамися, Митрофанъ бѣ имя ему“ Тогда, какъ Ѳеодоритъ прибылъ къ печенгскому проповѣднику, послѣдній еще не былъ Трифономъ

[156]) Договорная грамота новгородцевъ 1265 г „а се ти, княже, волости новгородскія Торжекъ, Бѣжище, Вологда, Заволочье (по берегамъ Двины) *Тре* (Лапландія), Перемъ (по Вычегдѣ и верхней Камѣ), Печора (по берегамъ Печоры и Урала), Югра (за Ураломъ)“ Лѣтоп подъ 1216 г «Новгородьцъ убиша— —Семьюна Петриловиця, *Търъскаго* данщика»—сборщика даней съ Трейской, Лапландской, области Собр лѣт Ш, 35

[157]) *Далъ* пословицы стр 356

[158]) „Народъ омраченный, а паче *кебуны* пряхуся съ праведникомъ Божимъ и пряхуся яко звѣри и неисповѣдимыя ему дѣяху пакости, за власы торгаху и о землю метаху и бияху и пхаху, называюще незнаема странника и юрода,— —вопльствующе имъ, аще отъ предѣзъ ихъ не изыдетъ и пребывати съ ними будетъ, горькою мукою и самою смертію претяху“ Рки житие Путешественника *Вундерера*, посѣщавшій Псковъ, Пермь и Лапландію въ 1590 г пишетъ „что касается до лапонцевъ,—эти люди очень грубы и некрасивы, лице у нихъ толстое, желтоватое но они очень поворотливы и хорошо стрѣляютъ изъ лука Одежда ихъ шита изъ звѣриныхъ шкуръ Они привозятъ въ Ригу свои товары сухую рыбу, звѣриныя шкуры и т и Благодаря своему *волшебству*, они безопасно плаваютъ по морю“ (Аделунга путешествія иностранцевъ по Россіи, стр 282 М 1863) О славѣ волшебства, которою пользовались финны и лопари см De fama magiae Fennis attributa, Porthan, Aboae 1780

[159]) Курбскаго ист Іоанна Въ извѣстіяхъ Курбскаго о Ѳеодоритѣ должно имѣть въ виду два опредѣленные предѣла времени и по нимъ располагать не совсѣмъ точныя показанія Курбскаго о Ѳеодоритѣ Это 1554 г, когда Ѳеодоритъ подвергся отвѣтамъ за Артемія, и 1526 г, когда онъ пришелъ въ пустыню къ Порфирію, бывшему игуменомъ Сергіевской Лавры до окт 1525 г По словамъ Курбскаго, съ Порфиріемъ пробылъ Ѳеодоритъ 4 года, на р Колѣ около 20 лѣтъ, два года въ Новгородѣ, 2 года въ новгородскомъ монастырѣ, 4 года въ Суздалѣ (Ист Іоанна стр 130 131 133) Такимъ образомъ а) по этому счету прожито Ѳеодоритомъ до заточенія въ Кирилловъ монастырь 30 лѣтъ, а съ 1526 до 1554 г выходитъ 28 лѣтъ б) 20 лѣтъ жизни кольской, очевидно, заключаютъ въ себѣ не только время пребыванія Ѳеодорита на Колѣ и основанія тамъ монастыря, но и жизнь Ѳеодорита у Митрофана, но отдѣленіи же большаго числа лѣтъ для жизни въ Колѣ, останется для пребыванія съ Митрофаномъ не болѣе 5 лѣтъ и при томъ для пребыванія резновременнаго в) По счету Курбскаго надлежало бы положить, что Ѳеодоритъ отправился въ Новгородъ въ 1551 г, а онъ въ этомъ году былъ и въ Москвѣ Слѣд онять—неточность или неполнота

[160]) Курбскаго ист стр 126

[161]) Курбскій стр 132

[162]) Собр лѣт VI, 289

[163]) Предисловіе къ житію соловецкихъ чудотворцевъ, изд Ундольскимъ въ библіогр розысканіяхъ стр 30 31 Также въ Правосл собесѣд 1859 г 2, 216 217 Оно писано, по всей вѣроятности, послѣ свиданія съ Артеміемъ и Ѳеодоритомъ въ 1551 г См пр 154

[164]) Дополн къ ист акт VI, 383 389

[165]) Ист акт IV, 545

[166]) Курбскій „пребывъ тамо со онымъ старцемъ яки 20 лѣтъ, оба приходятъ до Новгорода“

[167]) По извѣстію Курбскаго о Ѳеодоритѣ говорилъ царю игуменъ Сергіевой лавры Артемій и по его отзывамъ вызванъ былъ Ѳеодоритъ въ Москву для поставленія въ архимандрита суздальскаго (Курбскій, стр 133) Поелику же Артемій съ іюля 1551 г пробылъ игуменомъ лавры менѣе года то ясно,, что Ѳеодоритъ былъ у царя въ концѣ 1551 г и слѣд за 5 лѣтъ раньше того, какъ Трифонъ явился въ Москву и получилъ грамоту отъ 1 нояб 1556 г И Курбскій, мало зная дѣла блаж Трифона, какъ видно по его отзыву, не ясно отдѣлилъ дѣятельность Ѳеодорита, обнимавшую окрестности Колы, отъ дѣятельности Трифона, подвизавшагося на Печенгѣ А другіе, включивъ безъ разбора въ сказаніе о Трифонѣ повѣствованія Курбскаго о Ѳеодоритѣ, навели полный мракъ на жизнь Трифона —Ѳеодоритъ отправился на востокъ въ 1557 г лѣтом у Карамз VIII, пр 587

[168]) Въ стоглавникѣ 20 вопросъ царя

[169]) Ист геор 4, 582 573 Щекатова геор словарь 111 695 Безъ сомнѣнія въ этой грамотѣ включены и дары, данные обители новокрещенными

[170]) Акт ист IV, 549 «На Пазъ р храмъ страстотерпцевъ Христовыхъ Бориса и Глѣба—поставленіе строителя ихъ старца Трифона“ Тоже въ грамотѣ 1657 г Дополн къ ист акт VI, 391 Въ книгѣ большаго чертежа—читаемъ „на устьѣ съ лѣвыя страны р Таза, отъ моря 20 верстъ, *погостъ Бориса и Глѣба*“ Тазъ—ошибка, чит Пазъ Нынѣ на картахъ р *Палсъ* — Далѣе въ кн чертежа отъ Паза р морскимъ берегомъ 20 верстъ пала въ море рѣчка Деньга да рѣчка Воема, а промежъ тѣхъ рѣчекъ *Волотово городище*“. (Стр 160) Подъ именемъ Волотовъ извѣстны были великаны Карамз V, пр 210

[171]) Никон лѣт VII, 279 280 Сл іюня 19 жизнь пр Варлаама Шенкурскаго

[172]) По большому чертежу видно, что „пустынька“ впослѣ дствіи обращалась въ монастырь Здѣсь читаемъ „на усть рѣки Печенги два монастыря“, стр 160

[173]) По житію, онъ скончался декабр 15 го 1583 г По одному списку святцевъ преподобный преставился іюля 23, по другому—нояб 14, по третьему—дек 15 д День кончины безъ сомнѣнія 15 декабр , прочіе дни—дни празднованія перенесенія мощей

[174]) Арцыбашева повѣсть о России

[175]) Ист а IV, 546—547 Житіе Трифона

[176]) Въ рки житіи, послѣ извѣстія объ инокахъ избіенныхъ „отъ свейскихъ нѣмецъ“ слѣдуютъ статьи „о священномонцѣ Іоилѣ сорокоумѣ, о кровоточивой женѣ, о вдовѣ Маріи, о исцѣленіи строка Игнатія, о Іоасафѣ мнисѣ, о спасеніи монастырской лодіи отъ потопленія, о спасеніи другой лодіи, о исцѣленіи ока, о явленіи преподобнаго іерею Алексѣю, о мнисѣ Іоасафѣ Майковѣ, о игуменѣ Іоаннѣ

[177]) Герберштейнъ Rer moscov com p 25

[178]) Герберштейнъ p 25 26

[179]) Псков лѣтоп «в князь постриже княгиню Соломонию, а Елену взять за себя а все то за наше сотрѣшение Иже аще кто пустить жену, а оженится иною, прелюбы творить»

[180]) Карамз VII, пр 343 Курбский стр 4 5 Житіе прен Максима глав 21 д Князь Симеонъ Курбскій, человѣкъ строгой жизни, за то, что осуждалъ незаконныя желанія князя, сосланъ въ ссылку (Герберштейнъ p 60) Князь инокъ Вассіанъ за то же заперт въ Іосифовъ монастырь

[181]) Лѣтоп у Карамз 7 пр 280 Герберштейнъ comm p 25 Курбскій „остригъ ее во мнишество, не хотящей и не мыслящей ей о томъ“ Стр 4 Продолжатель Нестора стр 383 пишетъ, что будто сама вел княгиня просила супруга постричь ее въ монашество по ея болѣзни и безчадію и будто Василій только уступилъ настоятельной просьбѣ ея —Но уликою тому, что Соломонію заставили постричься, служитъ и розыскъ о средствахъ, какія нелюбимая супруга употребляла въ своемъ положеніи (Акт ист I № 130 Соб л IV, 295 296 V 30 А э 1, 340) Не говоримъ о помянутыхъ свидѣтеляхъ

[182]) Анания о градѣ Суздалѣ стр 183 „Житіе благов в кн Соломоніи, во иноческомъ чину Софіи преподобныя“—у Румянцева № 165 Herberstein de reb moscov p 26 .

[183]) Карамз 7 пр 280 Грамота дана при игуменьѣ Ульянѣ, подтверждена вел к Иваномъ Вас мар 30-го 1534 г при старицѣ Еленѣ Шастовой Муз Румянцева стр 77

[184]) Рки житіе у Румянц № 165 Анания о Суздалѣ стр 56

[185]) Степ кн 2, 203 Анания стр 183

[186]) Ист Іоанна стр 112

[187]) Степ кн 2, 203

[188]) Владимирскій сборникъ стр 90 М 1857 г

[189]) Древности гос рос отд VI, 24

[190]) Анания о Суздалѣ стр 56

[191]) Анания стр 183—186 Житіе пр Софіи Рки святцы „святая праведная княгиня София инокиня, яже бысть въ Покровскомъ монастырѣ дѣвичьѣ, чудотворица“

[192]) Жизнь ея описалъ въ Палеяприкѣ Никифоръ Грегорасъ Lambec Comm Vindob 1, 61 Извлеченіе—въ Четьѣ-Минеѣ дек 16 и въ Синаксарѣ греч Минеѣ

[193]) Leo grammat p 473

[194]) Du-Cangii famil byzant p 141

[195]) Leo gramm p 475

[196]) Скилитза р 599 Симеонъ Логоѳетъ и 5 Гликасъ

[197]) Зонара у Дю-канжа Constant chr d 152 famil byzant p 114

[198]) Стефанъ новгородецъ въ путешествіи іерод Зосима въ 1420 г замѣтилъ „Ту есть монастырь, иже зовется Филостратосъ, въ немъ же мощи св Климента анкирскаго и Ѳеофании“

[199]) Ист іер VI, 1 190 191 Свѣд о монас 558 559. См о св Геннадіѣ дек 4

[200]) Опис лавры стр 110

[201]) Записки о Леонтіи въ черниг листкѣ 1862 г № 4

[202]) Вѣрное изображеніе молящейся десницы его—въ книгѣ обличеніе неправды раскольническія Л 20 21 Спб 1736 г Посошковъ въ свое время допытался отъ современныхъ ему стариковъ, что только «не за долгое время до мороваго повѣтрія (1653 г) стали учить креститься двома персты“ (Соч Посошкова ч 2 М 1863 г) Тоже говорилъ м Игнатій тобольскій

[203]) Житіе Даніила, описанное ученикомъ его, извѣстно и Раичу (II, 544)—въ музеѣ Румянцева стр 157 Извлеченіе изъ него—въ гласникѣ VI, 35—41(

[204]) Житіе кр Милютина говоритъ о Милютинѣ „въ юности своей имѣлъ воспитателя и наставника блаженнаго во архіепископѣхъ сербскихъ Даніила мужа свята и преподобна“ (Сербляхъ л 55) Но Милютинъ († 1320 г былъ много старше Даніила († 1338 г) Потому невѣроятно, чтобы послѣдніи былъ воспитателемъ перваго

[205]) Такъ говоритъ ученикъ Даніила По его извѣстію, сличенному съ грамотою Милютина и родословомъ, это нападеніе фрянковъ на Аѳонъ окончилось въ 1296 г Ѳеодулъ магистръ, извѣстія котораго напечатаны in Anecdota Boissonadi II, 226, относилъ разореніе Аѳона каталонцами къ 1308 г. Но преимущество остается за современниками

[206]) Слова Даніила въ Зап геогр общ XIII, 302 Гласникъ VI, 38 Даніилъ говоритъ, что при погребеніи кор Елены († февр 6-го 1306 г) былъ онъ въ званіи баньскаго епископа

[207]) Лѣтоп въ гласникѣ V, 57 Даніилъ у Раича II, 421 422 Такъ какъ при погребеніи к Елены въ февр 1306 г Даніилъ былъ уже баньскимъ епископомъ то примиреніе Драгутина съ Милютинымъ и матерью совершено безъ сомнѣнія въ 1305 г

[208]) Извѣстіе Даніила у Раича II, 531—533 Гласникъ VI, 40

[209]) Гласникъ VI, 39

[210]) Извѣстіе ученика у Раича II, 545 545

[211]) Гласникъ VI, 40

[212]) Григоровича стр 17—21

[213]) Служба „святителю Христовъ, божественныхъ преданій учителю, тебе яко истиннаго пастыря Христосъ показалъ есть словесному стаду, сербскимъ людемъ, ихже и отъ соблазновъ спасъ еси и укрѣпилъ ихъ быти въ православіи“.

[216]) Ранча II, 569

[215]) Ранча II, 379 Гласникъ VI, 41 V, 57

[214]) Ранча II, 590 601 603

[217]) У Григоровича (путеш 19) Евангелие 1329 г писанное „повелѣнiемъ преосв госп архiеп всѣхъ срьбскихъ земль и поморскихъ кир Данила, тогда владычествующа на престолѣ св святителя кирь Саввы“ Майкову (стр 50 извѣстенъ переводъ Кормчей, приписываемый арх Даниилу

[218]) Родословъ въ музеѣ Румянцева стр 155—157 Подлинникъ въ Хиландарѣ, три списка въ Карловцахъ и львовской университетской б-кѣ Ученикъ Даниила „провозвѣсти житiя богоугодныя Господiй своихъ,—благовѣрныхъ царей земль сербскихъ—и паки по сихъ благая дѣйства жизни непорочныя преосвященныхъ архiепископовъ“ Послѣ Даниила писались только замѣтки по годамъ, краткiя лѣтописи У Шафарика (въ памятникахъ) изданы три лѣтописи одна оканчивается 1453 годомъ, другая—1503 г, третья, изданная по 8 спискамъ, переходитъ, по нѣкоторымъ спискамъ, въ 17 столѣтiе Троношская лѣтопись, изданная въ 5 ч гласника, отличается полнотою и въ составителѣ ея видно желанiе излагать событiя въ ихъ связи Она оканчивается первою четвертью XVI стол. Еще краткая лѣтопись въ латинскомъ переводѣ Псячевича издана—въ „ар“ Кукулевича 3, 3—30 Кромѣ краткости и сухости извѣстiй, въ сербскихъ лѣтописях видна еще одна странность хронологическiя показанiя ихъ большею частiю не вѣрны

[219]) Ранча II, 614 По извѣстiю о первосвятителяхъ (гласникъ VI, 41) Даниилъ былъ архiепископомъ 14 лѣтъ и 3 мѣсяца По сербскому уставу (гласникъ XI) „дек 19 прѣстависе архiепископъ Даниилъ» Предшественникъ его Никодимъ умеръ въ маѣ 1325 г, см августъ 30

[220]) Сербликъ л 174

[221]) Житiе св Петра митрополита въ степ кн 1, 410—424 въ Никон л III, 132—137 Другое древнее житiе св Петра м, написанное современнымъ ростовск епископомъ Прохоромъ, въ ркп синод № 324 Бл Кипрiанъ во многомъ повторяетъ Прохора

[222]) Такъ у Кипрiана, который пишетъ еще, что имя матери неизвѣстно —Тоже—у Прохора Сочинитель статьи кто изъ святыхъ откуда родомъ? говоритъ „Петръ митрополитъ сынъ Яковль, а матере Евпраксiи“ Опис музея стр 514 Не назывался ли Ѳеодоръ въ иночествѣ Iаковомъ?

[223]) По краткому житiю св Петра (въ анеологионѣ львов и 1694 г) „водрузи жилище собѣ на рѣкѣ Ратѣ, имѣ реченный монастырь Дворы“ Монастырь давно закрылся У Ратигина (свѣд о мон 84 85) Новодворскый и Ратскiй—два монастыря, по ошибкѣ

[224]) Надпись на печати его Rex Russiæ, на другой сторонѣ Princeps Ladimeriæ Карам 4 пр 204 268 Кипрiанъ „князь же волынскiя земли—восхотѣ *галическую епископiю въ митрополiю претворити*“ —Кн Юрiй Львовичъ упоминается въ исторiи до 1316 г Послѣ него мужественно беречи южную Русь (Галицiю и Волынь) отъ татаръ сыновья его Андрей († 1334 г) и Левъ († 1337 г) Карам 4 пр 268 275 276 Грамота кн Андрея Юрьевича 1328 г въ иностр акт 1 № 39 При кн Юрiѣ Львовичѣ,

королѣ галичскомъ и князѣ владимірскомъ, на Волыни были князьями четыре брата Мстиславъ, Даніилъ, Василько и Владиміръ Романовичи (Долгорукаго родосл 1, 130 131) но они были въ зависимости отъ Юрія Князь Владиміръ Ивановичъ, сынъ кн Ивана Васильковича, въ 1320 г потерялъ съ жизнію княжество владимірское, захваченное Гедиминомъ, а по смерти Владимира Львовича (1340 г) галичкое королевство силою оружія Казимірова присоединено къ Польшѣ

225) Никон л 3, 107 Собр л VII, 185 Воскр л 2, 275

226) М Кипріанъ говоритъ, что в к Михаилъ не былъ на соборѣ отъ того, что былъ тогда въ ордѣ Но это—невѣрная догадка Михаилъ былъ въ ордѣ въ 1313 г Ник л III, 108 Михаилъ просто уклонился отъ собора непріятнаго для него по самому предмету, а для людей могъ указать на болѣзнь матери, которая и скончалась въ 1312 г Никон л III, 107 Г Карповъ (чтен общ ист 1864 г кн 3) хочетъ вѣрить, что соборъ о клеветникѣ Андреѣ былъ въ 1313 г —Но это значитъ вѣрить тому, чего не допускаютъ памятники истории

227) Ист Іоанна стр 108 Говоря такъ опредѣленно объ этомъ дѣлѣ, Курбский конечно имѣлъ въ виду неизвѣстную намъ лѣтопись

228) Никон л III, 108 Прод Нестора 60 Львов л II, 70 Собр л VIII, 165

229) Никон лѣт III, 108 Львов лѣт II, 70 Собр лѣт VII, 186

230) Ист акг 1 № 3 Карамз IV, пр 362

231) Raynaldi Annal eccl T. 15 Разсужд о ересяхъ стр 245—249

232) Никон лѣт III, 108 Собр лѣт VII, 186 Львов лѣт 2, 70

233) Никон лѣт III, 108 Карам 4 пр Сказ о хождении св Петра въ орду у Толстаго 2 № 341 нап р Григорьева о достовѣрности ханскихъ ярлыковъ, стр 111 М 1842

234) Ярлыкъ далъ «въ заячій годъ», иначе въ 1315 г (Григорьевъ стр 92 93 118) И въ томъ же году кн Михаилъ возвратился изъ орды Никон лѣт III, 110 108.

235) Слѣдуетъ перечень татарскихъ чиновниковъ «князьямъ великимъ, среднимъ и нижнимъ, сильнымъ воеводамъ и вельможамъ, князьямъ удѣльнымъ, дорогамъ славнымъ, полковымъ князьямъ, высокимъ и низшимъ, книжникамъ, уставщикамъ, учительнымъ вѣстникамъ народамъ, сборщикамъ, баскакамъ, посламъ нашимъ, гонцамъ, дальщикамъ, писцамъ, проѣзжающимъ посламъ, ловцамъ нашимъ, сокольникамъ, пардусникамъ и всѣмъ людямъ нашимъ царства, высокимъ и низкимъ, малымъ и великимъ, по всѣмъ нашимъ странамъ и улусамъ, гдѣ владѣетъ наша власть и наше слово» — Значеніе этихъ названій чиновничества монгольскаго объяснено Бѣляевымъ въ архивѣ истор юрид Калачова М 1850 г

236) Лучшее изданіе ярлыка у Григорьева, стр 112—118 М 1842 г У Карамзина 4 пр 248 изданіе съ ошибками

237) Пишутъ (декабрь 148) „не достойно ли вниманія, какое благоволеніе къ св церкви внушилъ Господь въ сердце язычника“? Узбекъ не былъ язычникомъ,—онъ былъ магометанинъ и даже фанатикъ магометанства Ка-

ковъ онъ былъ самъ по себѣ для христіанъ, видно по исторіи св кн Михаила тверскаго См ноября 22 ч ярлыкъ его, по его же словамъ,—подражаніе примѣру прежнихъ хановъ, иначе невольное повиновеніе яссѣ Чингиса, государственному закону монголовъ На основаніяхъ этого закона обѣщана была покорность Россіи монголамъ при Батыѣ и преемники Батыя не могли отступить отъ того Г Костомаровъ (сѣв рус народопр 2, 268) извлечь хлопоты святителя, вынужденныя необходимостію и благодѣтельныя для тысячей бѣдныхъ земледѣльцевъ, называть „испрашиваніемъ милостей и покровительства сильныхъ нехристей“ —Легкомысліе!

238) Четь-минея 8 августа

239) Прохоръ ростовскій епископъ († 1327 г) въ житіи м Петра, по сборнику соловецкому № 805

240) У Карамз VII, пр 263 181 VIII, пр 256 IX пр 644

241) Татищева ист кн 4

242) Ни у Прохора, ни у Кипріана не показанъ годъ, когда происходилъ судъ надъ Сеитомъ Татищевъ (ист кн 4 ст 95) разсказываетъ объ этомъ подъ 1313 г Но въ этомъ году святитель не имѣлъ времени разбирать такое важное дѣло, каково дѣло Сеита онъ ходилъ тогда въ орду По извѣстію Татищева, святителю помогъ изложить новгородскаго протопопа кн Иванъ Даниловичъ Калита По лѣтописямъ (Карамз IV, пр 228) Калита былъ въ Новгородѣ съ войскомъ въ началѣ 1319 г По соображенію этихъ обстоятельствъ надобно положить, что Сеитъ и возбужденное имъ волненіе новгородское утишаемы были въ 1319 г

243) Просвѣтитель стр 57 Казань 1856 г

244) Грамота 1392 г у *Иванова* въ опис госуд арх стр 212 Алексѣя—митрополичій городъ въ патріаршей грамотѣ 1361 г Acta patriarch const 1, 434

245) Въ 1315 г на мѣсто удалившагося въ обитель Андрея рукоположенъ въ Тверь епископъ Варсонофій Собр л VIII, 187 Никон л 3, 110 111 Львов л 2, 72

246) А э 1, 485 486

247) Изд Костомаровыхъ въ 4 ч памятн стар литературы стр 186—189 Во второмъ поученіи святитель писалъ „ я долженъ всегда напоминать и *писать* вамъ о полезномъ для души“ —Итакъ святитель писалъ не одно поученіе Поученіе всѣмъ христіанамъ находится въ той же волоколамской рки, гдѣ и поученіе духовенству, то и другое поученіе называется поученіемъ св Петра митрополита, сборникъ принадлежалъ „Леониду рязанскому владыкѣ“, который съ 1571-1577 г былъ волоколамскимъ игуменомъ

248) Изд въ подлинникѣ и съ перевод въ прибав къ твор отц 2, 85—90

249) Собр л V, 206—216 Воскр л 2, 278—283

250) Нарбутъ въ ист литов напр IV, 484—491

251) «Украшая жизнь свою милосердіемъ, *кротостію*, любовію, ты оказался подражателемъ доброму Пастырю и разумно избралъ добродѣтели Его», пѣснь канона на 21 дек въ минеѣ, печ М 1645 г

252) Никон л 3, 127—129 Собр л VII, 70—47

253) *Саввы* указатель патр ризн стр 13 М 1858 г

254) Тамъ же стр 36 37 60 61

255) Новый лѣтоп к Оболенскаго стр 199 *Саввы* указ ризницы стр 74 Чинъ постановленія патріарха «іерусал патріархъ пріемлетъ посохъ вел чудотворца Петра митрополита и даетъ Филарету» Карамз К, пр 206

256) *Саввы* указ ризн стр 74

257) Ник л 7, 314

258) Собр лѣт Ш, 73, V, 217 VII, 73 Львов л 2, 84

259) Завѣщаніе ц Іоанна Грознаго „благословлю сына моего Ивана — крестъ Петра чудотворца, которымъ чудотворецъ благословилъ прародителя нашего“ Карам IX пр 849

260) Крестомъ чудотворца Петра благословилъ и в к Іоаннъ сына своего и наслѣдника престолу Василія, Карамз VI, пр 607 Имъ благословилъ в к Василій Темный сына своего Ивана Собр грам 1 202 Вотъ описаніе сего креста времени ц Алексѣя «крестъ золотъ Петра чудотворца,—на немъ образъ Спасовъ рѣзной стоящей, посторонь образа пресвят Богороицы д а Іоанна Богослова, назади арх Михаилъ, въ головѣ камень яхонтъ чревчатъ, сорочка бархатъ чревчатъ же, крестъ и около креста низано большимъ жемчугомъ» —(Забѣлина бытъ русскихъ царей, стр 344 М 1862 г)

261) Степ кн 1, 418—421 406 Никон лѣт 3, 129—131 Собр лѣт VII 200 Ист акт 1, 320

262) Acta patriach const 1, 191 Vindob 1860 Степ кн 1, 421 422 Въ собраніи правилъ, которое извѣстно было еще въ XII в, одно правило говоритъ «аще гдѣ мощи явятся въ земли, то да сотворятъ три чудеса глухъ да прослышитъ, нѣмъ проглаголетъ, слѣпъ да прозритъ —И аще створятъ чудеса, то отъ Бога и отъ св апостолъ Аще ли не створятъ тѣхъ чудесъ то не примите ихъ» (Опис синод ркп 2, 283 М 1859) Вѣроятно на это правило указывалъ патріархъ Ѳеогносту

263) По ркп сборнику службъ 1698 г надпись надъ службою св Петру на 21 дек (она же и въ минеѣ) говоритъ «писа же смиренный митрополитъ Кипріанъ тояжъ митрополія»

264) По лѣтописямъ видимъ чудеса св Петра подъ 1347 1348 1350 1372, 1395 г

265) Ист акт 1, 87 138

266) Собр лѣт VI, 196 VIII, 171 172 Слово Пахомія на перенесеніе мощей св Петра въ минеѣ Макарія подъ 24 авг въ 1477 г мощи святителя перенесены въ новый соборъ и тогда установлено праздновать 24 авг степ кн 2, 133 Румянц муз 204 До 1652 г праздновали еще 4 августа обрѣтеніе мощей (Вишлов VI, 211 X 413), но потомъ перестали

267) Слава Богоматери ч III стр 54, 55 Карамз VIII пр 173

268) Тамъ же стр 102 103 Свѣдѣн о монас 542

269) Древн гос росс 3—7

270) На иконѣ надпись «Божіею благостію написася си образъ въ преславущемъ градѣ Москвѣ отъ имене, кръпляющеюся рукою Петръ митрополитъ на благословеніе усердному прошателю во градъ Переяславль, за-

творникомъ монастыря въ л 6318 (1310) Благословенъ домъ и мѣсто, иже тя Матерь Божию и мать и съ вѣрою приметъ" Тихонравова владим сбор стр 49 М 1857 г

271) Служба въ минеѣ на 21 дек М 1645 г

272) Повѣсть о св кн Іуламіи виземской въ муз Румянцева № 156

273) Собр л IV, 107 109 144 145 V, 256 VI, 133 134 Рус врем 1 210 220 Степ кн 1, 563—565 Никон л V, 8 9 13 Родосл Долгорукаго 1 144—146 149 150 Кн Юрій погребенъ въ Вешенскомъ монас Русск врем 1, 220 Полеваго пст 5, пр 232

274) Въ музеѣ Румянцева № 156 по списку 1706 г кромѣ повѣсти тропарь Въ рки святцахъ „св благовѣрная княгиня Іулаиія, новоторжская чудотворица"

275) Ак э Ш, 402

276) Допол къ акт ист V, 465 474.

277) Ист іер VI, 437 Свѣдѣн о монас 93 Рки святцы „св Прокопій, иже Христа ради юродивый, вятский чудотворецъ, преставися въ л 7136 м дек въ 21 д Рки житие у Уидольскаго № 361

278) Собр л Ш, 67 181 IV, 45 46 Никон л II, 97

279) Новгор 1, II, Ш и IV лѣт подъ 6808 и 6810 Макарія древн новгор 1, 371

280) Собр грам 1 № 9 10 Въ договорѣ 1265 г „держати ти Новгородъ по пошлинѣ, какъ держалъ отецъ твой" См № 8 11 „Пошлина" отъ „пошло" обычай

281) 1305 г „священа бысть церковь св м Бориса и Глѣба и великимъ священіемъ, архіеп новгор Ѳеоктистомъ" Собр л Ш 68 Великое освященіе—освященіе совершаемое самимъ архипастыремъ, а освященіе совершаемое игуменомъ съ преждеосвященнымъ антимисомъ—освященіе малое, какъ совершаемое по краткому чину

282) Собр грам 1 № 10 Собр л Ш, 68

283) Сами новгородцы писали (собр грам 1 № 11), что Михаилъ, какъ и князь есть законный князь ихъ Но Юрій волновалъ ихъ черезъ купленных сторонниковъ

284) Опис синод рукоп № 45 стр 292 М 1856 г

285) Собр л Ш, 67 68 181 223

286) Собр л Ш, 69 181 V, 204 205 Никон л II, 107

287) Рки святцы б общ ист № 231 и моск акад № 209 Въ отеснихъ святцахъ 1718 г „положенъ бысть въ Благовѣщенскомъ монаст отъ Новагорода 3 поприща, мощи подъ спудомъ, службы нѣтъ, тропарь и кондакъ и чудеса есть" Служба и житие св Ѳеоктиста въ библ Юрьева монастыря Макарія древ 1, 421 535 536

288) Сказаніе читается въ харатейной минеѣ ишимскаго монастыря XIV в Древній текстъ его нап въ изв акад VIII, 154—156 Тоже самое, съ мемногими перемѣнами въ словахъ,—въ печ прологѣ и въ четьѣ-минеѣ на 23 декабря

289) Принимая во вниманіе древность рукописей, гдѣ встрѣчается на-

зидательное сказаніе, и соображаясь съ историческими обстоятельствами Болгаріи можемъ съ увѣренностію положить, что сказаніе о праведномъ сочинено при ц Ясенѣ По словамъ Акрополита Ясень старшій „говорилъ о себѣ, что онъ вознаграждаетъ ущербы нанесенные Болгаріи имп Василіемъ и какъ тотъ назывался истребителемъ болгаръ, такъ онъ—истребитель грековъ“ Сынъ Ясеня старшаго подражалъ отцу, возстановлялъ народность болгарскую, собиралъ въ Терновъ мощи святыхъ славянъ Нѣкоторая неточность сказанія о св Николаѣ также указываетъ на то, что оно писано около 1230 г

[280]) Напр въ 711 г императоръ нанималъ 3000 болгаръ для защиты имперіи, Чертковъ о войнѣ Святослава стр 142 Другія свидѣтельства у Тафеля, de thessalonica p 513

[281]) Такъ описываютъ войну *Θеофанъ* chron 329—330 *Зонара* lib XV, 98 *Кедринъ* hist n (2, 481 s), *Гликасъ*, *Манассіи* (у Черткова стр 82), Славянскій прологъ „сила все убіствомъ погибель бысть, тако и съ царемъ Никифоромъ Богу попустившу, мало нѣчто возвратившесе отъ нихъ“, или какъ въ четьи минеѣ «едва точію самъ царь Никифоръ съ малою дружиною убѣжати возможе» Но всѣ историки говорятъ, что Грубошъ изъ царскаго черепа сдѣлалъ чашу, Георгій Амартолъ прибавляетъ одно замѣчаніе «никто не могъ сказать ясно, какъ убитъ царь» Хроника стр 677 Въ греческой миней подъ 23 іюня «воспоминаніе о христіанахъ скончавшихся въ Болгаріи при царѣ Никифорѣ» Въ серб синаксарѣ 1340 г подъ 23 іюня такое сказаніе «при Никифорѣ цари, отци Старожановѣ (Ставракія), въ девятое лѣто царства его, сьключися рати быти грькомъ болгары, абие царевн по дружавѣ побѣдивши и посемъ побѣдою възнесьшуся и пищи и питію възприлѣжащу уставльшеся при угрѣхъ бльгаре и мощію на грьчьскыя воя нападше, самаго же царѣ и синьклита всего и воя, не стрѣгомыя суща яша и много убиство въ нихъ сотворша, не пощадѣша ни единаго же, ни того самаго царя Откуда бы елико лзы пріяша, абие не преставльшеся отъ житія, на густоя горы възбѣгьшя избыша, а елико же ихъ лто бысть живо, не хотящи Христа отвръщися, се убо людими бѣху отъ безбожныхъ въ различныя и злыя съмрьти вложени быша и мученія вѣнець пріяша» Гласникъ XVI, 39 40 Зап акад VI, 109 По этому греческому сказанію болгары принуждали плѣнныхъ отказаться отъ вѣры и многіе изъ грековъ успѣли спастись въ лѣсахъ, на горахъ,—тогда какъ царь, вся свита его, огромное число войска—погибли

[282]) Ркп святцы Свѣд о мон 74 Ист іер VI, 1022

[283]) Ркп посланіе Поликарпа къ Акиндину

[284]) Рисунокъ креста—у Фундуклея въ древностяхъ Кіева

[285]) Ркп святцы „преп Марко гробокопатель и мертвыи послушаху его, преста въ л 6600“ Это годъ перенес мощей преп Θеодосія, а пр Маркъ, какъ видно по словамъ Поликарпа, жилъ послѣ того не менѣе 10 л

[286]) Печ патерикъ л 150

[287]) О мей Синаксарь греч Минеи на 30 дек Прологъ и Четь-Минея дек 30

[298]) Простр прав вопр 15 Въ другомъ случаѣ св Василій писалъ „исповѣданіе обѣта допускаемъ въ возрастѣ полнаго ума Не прилично принимать въ этихъ вещахъ дѣтскія слова за вѣрныя Та дѣва, которая имѣетъ 16 или 17 лѣтъ и зрѣлый умъ, долго была испытана и постоянно просила о принятіи, должна быть включаема въ число дѣвственницъ, ея исповѣданіе должно быть принимаемо за правильное, а нарушеніе онаго должно быть строго наказываемо Многихъ (дѣвочекъ) приводятъ родители, братья, родственники, прежде возраста, не по своей волѣ расположенныхъ къ дѣвству, а имѣютъ въ виду свои выгоды Таковыхъ не надобно легко принимать, пока не дознаемъ собственное расположеніе ихъ“ Epist 199 Op s Basil n 4, 719 ed Migne Св Ѳеодоръ Студитъ осуждалъ за то что иные настоятели принимали обѣтъ дѣвства отъ невозрастныхъ и полагалъ 16-лѣтній возрастъ такимъ, въ который можно давать обѣтъ „Когда они уже владѣютъ умомъ, т е на 16 году и позже тогда умѣстны для нихъ какъ почести, такъ и наказанія“ За то онъ строгъ былъ къ тѣмъ, которыя, давъ обѣтъ, выходили въ міръ „Съ того времени если захотятъ возвратиться къ мірской жизни то не отворять имъ воротъ, если опять явятся, хотя бы это было въ скоромъ времени“ Epist 165, hb 2

[299]) Домашняя бесѣда 1866 г № 30

[300]) Въ греческомъ синаксарѣ говорится, что женихомъ Ѳеодоры былъ сынъ имп Льва Христоформъ Но Дю-Канжъ (Familiae byzant p 125) справедливо замѣтилъ, что Христоформъ живъ былъ и при Копронимѣ, ослѣпившемъ его

[301]) О ней прологъ дек 30 и Четь-Минея мар 26 Исторія блаж Ѳеодоры отдѣльно отъ житія Василева — въ греч рук (Lambecomm hbl Vindob IV 422) и въ житіи Василія по греч рук Синод Библ (Mattaei descr N 236)

[302]) Добротолюбіе, главы дѣятельныя, гл 142

[303]) Жизнь св Меланіи по Метафрасту — въ четьѣ-миней на 31 декабря Извѣстно греческое описаніе житія Меланіева, писанное современникомъ, болѣе вѣрное, чѣмъ Метафрастово (Fabricii hbl gr X, 292), но къ сожалѣнію не изданное Въ Прологѣ декаб 31, извлеченіе изъ манускрипта Палладіево извѣстіе (Лавзаика, гл 69) въ сборномъ Патерикѣ подъ знам М зн 20 Здѣсь замѣчено, что извѣстіе берется изъ египетскаго Патерика

[304]) Палладій въ Лавзаикѣ (русск пер 1850 г стр 271) говоритъ, что у Меланіи было два сына Но Іеронимъ и Августинъ, близко знавшіе все относящееся до Меланіи, показываютъ другое

[305]) Палладій въ Лавзаикѣ, стр 272

[306]) Палладій, гл 119 всѣ свои шелковыя полуодѣянія (τα σηρικαμιφορια καλυμματα) подарила жертвенникамъ

[307]) Палладій въ Лавзаикѣ, гл 119, Гераклидъ, гл 49

[308]) По словамъ Палладія (въ Лавзаикѣ) видно, что онъ не зналъ о долгой жизни Меланіи въ Африкѣ, онъ ведетъ ее изъ Рима прямо въ Іерусалимъ

[309]) Augustin, ep 227

[310]) Augustin, ep 224 Hieronym, ep 79

[311]) Палладій въ Лавзаикѣ, гл 121 (107) И Пиниамъ, когда-то мужъ младшей Мелании, а теперь, по волѣ Христа, единодушный сподвижникъ ея въ добродѣтели, подвизается вмѣстѣ съ тридцатью монахами, читаетъ священное Писаніе, занимается обработываніемъ сада и бесѣдами"

[312]) Кодинъ „Домъ Лавза, патриція и префекта, который при Аркадіѣ, сынѣ Ѳеодосія Великаго, занималъ высшія правительственныя мѣста и украшенъ былъ почестями, онъ построилъ этотъ домъ и украсилъ его мраморомъ и дорогими колоннами" ed Beckeri 1843. p 38

[313]) Лѣтопись Ѳеофана подъ 426 г „Опочила въ Іерусалимѣ, въ труженичествѣ и совершенствѣ жизни, блаженная Меланія, внучка великой Меланіи" Время смерти показано невѣрно По римскому мартирологу, декабря 31 Кончина „святой Меланіи младшей удалясь изъ Рима съ мужемъ своимъ Пиніаномъ и придя въ Іерусалимъ, оба почили святою кончиною".

УКАЗАТЕЛЬ.

КЪ ЖИТІЯМЪ СВЯТЫХЪ ЗА ВСѢ МѢСЯЦЫ.

ПРАЗДНИКИ ГОСПОДНИ.

Воздвиженіе честнаго и животворящаго Креста Господня—14 сент
Возшествіе Господне, переходящ. (въ концѣ мая мѣсяца)
Воскресеніе Христово, переход — (въ концѣ апрѣля мѣсяца)
Воскресеніе Лазаря, переходящ — (въ концѣ марта мѣсяца)
Входъ Іисуса Христа въ Іерусалимъ переходящ —(въ концѣ марта мѣсяца)
Знаменіе креста Господня—7 мая
Крещеніе Господне—6 января
Обновленіе храма Воскресенія—13 сент
Обрѣзаніе Господне—1 янв
Перенесеніе нерукотвореннаго Образа—17 авг
Перенесеніе ризы Господней въ Москву—10 іюля
Перенесеніе части Креста въ Гатчину—12 окт.
Праздникъ Всемилостивому Спасу—1 авг
Преображеніе Господне—6 авг
Рождество Христово—25 дек.
Срѣтеніе Господне—2 февр
Сошествіе Св Духа—въ недѣлю Пятидесятницы, переходящ — (въ концѣ мая мѣсяца)
День Пресвятыя Троицы, переходящ —(въ концѣ мая мѣсяца)
Происхожденіе древа честнаго и животворящаго Креста Господня—1 августа

ПРАЗДНИКИ БОГОРОДИЧНЫЕ.

Зачатіе пресв Богородицы—9 дек
Рождество Богородицы—8 сент
Введеніе во храмъ—21 нояб
Благовѣщеніе пр Дѣвы—25 мар
Успеніе пр Дѣвы—15 авг
Соборъ пр Богородицы—26 дек
Покровъ пр Богородицы—1 окт
Положеніе ризы пр Богородицы—
Положеніе пояса пр Богородицы—31 авг

ПРАЗДНИКИ РАДИ ИКОНЪ ПРЕСВ БОГОРОДИЦЫ

Абалацкой, близъ Тобольска,—27 нояб
Ахтырской—2 іюля
Боголюбской—18 іюня
Братской въ Кіевѣ—10 мая и 6 сент
Ватопедской—21 янв
Виленской—14—апр
Владимирской—26 авг, 23 іюня и 21 мая
Влахернской—7 іюля
Волоколамской—3 марта
Всѣхъ скорбящихъ Радости—24 окт
Галицкой—20 іюля
Гребневской—28 іюля
Грузинской—22 авг
Далматской—15 февр
Донской—19 авг
Елецкой—11 янв.
Елецкой Черниговской—5 февр
Ефесской или Корсунской—9 окт
Жировицкой—7 мая
Знаменія Новгородской—27 нояб
Знаменія Курской—27 нояб
Иверской—12 февр, 31 мар, 13 окт
Игрицкой—28 іюля
Ильинской Черниговской—16 апр
Іерусалимской—12 окт
Казанской—8 іюля и 22 окт
Калужской—2 сент
Кикской или Милостивой — 12 нояб
Кипрской—9 іюля
Кіево-печерской—3 мая
Колочской—9 іюля
Коневской—10 іюля
Корсунской, см Ефесской
Куплтицкой—15 нояб
Курской Коренной—8 сент и 27 нояб
Лидской или Римской—12 марта
Любечской—7 мая
Максимовской—18 апр
Мирожской—24 сент.
Молдавской—13 мар
Молченской—24 апр
Муромской—12 апр
Муромосицкой (въ Царевококшайскѣ)—1 мая
Неопалимыя Купины—4 сент
Новодворской—20 дек
Овинновской—15 авг.
Одигитрии—18 авг
Озерянской—30 окт
Оковицкой Ржевской—11 іюля
Орлянской—21 мая
Петровской—24 авг
Почаевской—8 сент
Псково-Печерской—15 авг
Псково-Покровской—1 окт
Псковской-Черской—16 іюл
Путивльской—2 мая
Римской—12 марта
Ростовской-Владимирской—15 авг
Свѣнской-Печерской—17 авг и 3 мая
Святогорской—17 іюля
Седмезерной—26 іюня, 13 окт и
Семигородной—15 авг
Сицилійской—5 февр
Скорбящей—24 окт
Смоленской Одигитрии—28 іюля
Сокольской—23 февр
Софіи, Премудрости Божіей, въ Новгородѣ—15 авг
Старорусской—4 мая
Страстной—въ шестую недѣлю по Пасхѣ и 13 авг
Сямской—8 сент
Тихвинской—26 іюня
Толгской—8 авг
Троеручицы—28 іюня и 12 іюля
Утоли моя печали—26 янв
Устюжской—8 іюля
Филермской—12 окт
Чекстоховской— 6 мар
Чухломской, см *Галицкой*
Шуйской—28 іюля
Югской— 28 іюля
Ярославской—14 мая
Яхромской—14 окт
Ѳеодоровской Костромской — 14 мар и 16 авг
Ѳеодотьевской—2 іюля

СОБОРЫ

Архистратига Михаила—8 ноябр
Архангела Гавриила—26 мар и 13 іюля
Предтечи Господня Іоанна—7 янв
Двѣнадцати апостоловъ—30 іюня
Семидесяти апостоловъ—4 янв
Вселенскіе 29 мая, 22 мая, 9 сент, 16 іюля, 25 іюля, 23 янв, 11 окт, и 16 іюля
Трехъ святителей—30 янв
Четырехъ святителей—5 окт

СВЯТЫЕ УГОДНИКИ,

ВЪ АЛФАВИТНОМЪ УКАЗАТЕЛѢ СЪ УКАЗАНІЕМЪ ДНЕЙ ПАМЯТИ ИХЪ

Аронъ первосвящ (въ недѣлю Праотцевъ)
Або муч † 790 года, 8 янв
Аввакумъ муч † 270 года, 6 іюля
Аввакумъ пророкъ, 2 дек
Августъ муч † 259, 2 авг
Августа муч (съ Екатериною), 24 и
Августинъ еп † 430, 16 іюня
Авда еп Сузы, св † 418 г, 31 мар
Авда еп Каскарскій и муч † 375 года, 16 мая
Авделай свмч (съ Симеономъ) † 344 г, 17 апр
Авделай, другъ муч † 375 г, 16 мая
Авдифаксъ муч 270 г, 6 іюля
Авдисусъ муч † 375 г, 16 мая
Авдій пророкъ († около 560 г предъ Р Хр), 19 ноябр
Аверкій муч, 26 мая
Авенарій царь III в, 19 ноября
Аверкій, Іерапольскій † 163 г, 22 окт
Авивъ муч (съ Гуріемъ и Самономъ) † 322 г, 15 ноябр
Авимъ муч (изъ Маккавеевъ) † за 183 года предъ Р Хр, 1 авг
Авксентій препод въ Виѳиніи † около 460 г, 14 февр
Авксентій исповѣдникъ IX в, 18 ап
Авксентій пр Вологодскій † 1521 года, 12 іюня
Авксентій муч Севастійскій † 305 г, 13 дек
Авраамъ патріархъ—въ недѣлю Праотцевъ
Аврамій, преп Печенгскій † 1517 года, 4 февр
Аврамій, м Болгар †1229 г, 1 апр
Аврамій, пр Чухломскій † 1375 г, 20 іюля
Аврамій, преп Смоленскій † послѣ 1220 г, 21 авг
Аврамій пр Палеостровскій † 1420 года, 21 авг
Аврамій Печерскій, трудолюбивый † XIV в, 21 авг
Аврамій, пр Мирожскій † 1158 г, 24 сент
Аврамій Ростовск † XII в, 29 окт
Аврамій, затворникъ Геллеспонтскій † IV в, 29 окт
Автономъ свящ † 313 г, 12 сент
Агавъ, ап изъ 70, 4 янв и 8 апр
Агапитъ пр Маркушевскій † 1584 года, 21 мая
Агапитъ пр, безмездный врачъ † около 1095 г, 1 іюня
Агапій муч † 303 г, 15 марта
Агапій м Римскій † 118 г, 20 сент
Агапія, мученица Иллирійская † 304 г, 16 апр
Агапія, муч Солунская † 304 г, 3 апр
Агаѳангелъ муч † 311 г, 23 янв
Агаѳія муч Катанская † 251 г, 5 февр
Агаѳодоръ муч † 251 г, 13 окт
Агаѳодоръ, епископъ Херсон † IV в, 7 марта
Агаѳоклія муч, 17 сент
Агаѳоника муч † 251 г, 13 окт
Агаѳоникъ муч † 304 г, 22 авг
Агаѳонъ преп Печерскій † XIV в, 28 авг
Агаѳоподъ діаконъ муч † 303 г, 5 апр
Агаѳоподъ м Крит † 250 г, 23 дек
Аггей муч III вѣка, 5 мая (съ Ириной)

Аггей пророкъ † около 500 года предъ Р Хр, 16 дек
Агнеса муч † около 290 г, 7 іюля
Агнія муч † около 304 г, 21 янв
Агриппина муч † 275 г, 23 іюня
Адамъ праотецъ (въ дек, въ нед Праотцевъ)
Адріанъ пр Пошехонскій † 1550 года, 5 марта
Адріанъ преп Моизенскій † 1619 года, 5 мая
Адріанъ муч † 304 г, 26 авг
Адріанъ препод Ондрусовскій † 1550 г, 26 авг и 17 мая
Азадъ евнухъ, муч въ Персіи, † 344 г, 17 апр
Азадъ евнухъ, другой муч, † 377 года, 3 ноября
Азарій отрокъ, 17 дек
Аноалъ діак муч † 381 г, 3 ноябр
Акакій сотникъ † 303 г, 7 мая
Акакій муч † 362 г, 19 мая
Акакій пр † 550 г, 7 іюля
Акепсима свмч † 580 г, 3 ноября
Акила апостолъ изъ LXX, 4 янв, 13 февр и 14 іюля
Акила пр Печерскій † XIV в, 28 августа
Акилина муч † 293 г 13 іюня
Акиндинъ муч 304 г, 22 авг
Акиндинъ муч въ Персіи IV в, 2 ноября
Акиндинъ Печерскій † 1235 г, 28 августа
Алевтина муч † 308 г, 16 іюля
Александра муч царица † 304 г, 21 апр
Александра пр Александрійская † 376 г, 3 марта
Александра муч Анкирская † 303 года, 18 мая
Александръ муч (изъ 7 сыновъ Фелицаты), 25 янв
Александръ пр обители Неусыпающихъ † 430 г, 23 февр и 3 іюля
Александръ пресвитеръ муч 304 г, 13 марта
Александръ муч и другой того-же имени † 305 г, 15 марта
Александръ пр Ошевенскій † 1479 г, 20 апр
Александръ муч † 298 г, 13 мая
Александръ муч (съ Θалалеемъ) † 284 г, 20 мая
Александръ Куштскій преп † 1439 г, 9 іюня
Александръ изъ 45 муч въ Никополѣ † 319 г, 10 іюля
Александръ, епископъ Команскій, † 251 г, 12 авг
Александръ, патр Константин, † 340 года, 30 авг
Александръ Свирскій пр † 1533 г 30 авг
Александръ Невскій † 1263 г, 30 авг и 23 ноября
Александръ Іерусалимскій † 251 г, 12 дек
Алексій митр Московскій † 1378 года, 12 февр, 20 мая и 5 окт
Алексій человѣкъ Божій † 411 г, 17 марта
Алексій муч † 730 г, 9 авг
Алексій затворникъ Печерскій † XIII в, 21 сент
Алимъ (или Ахимъ) изъ Маккавеевъ, 1 авг
Алипій, иконописецъ Печер, † XII в, 17 авг
Алипій столпникъ † 640 г, 26 ноябр
Алфей муч въ Сициліи III в, 10 мая
Алфей ап, 26 мая
Амандъ муч (съ Филемъ), 320 г, 15 сентября
Амвросій Медіоланскій † 397 г, 7 дек
Аммоній испов IV в, 21 мая
Аммоній Печерскій XII в, 24 авг
Амосъ пророкъ, 15 іюня
Ампліи, апостолъ изъ 70-ти, 4 янв и 31 окт
Амфилохій, епископъ Волынскій, † 1122 г, 28 авг
Амфилохій пр Глушицкій † 1452 года, 12 окт
Амфилохій Иконійскій † 395 года, 23 ноября
Амфіанъ муч † 306 г, 2 апр
Анания, ап изъ LXX, 4 янв
Анания муч † 344 г, 17 апр (съ Симеономъ Персид)
Анания иконописецъ † 1581 года, 17 іюня
Анания отрокъ, 17 дек
Анастасій Персянинъ муч † 627 г, 22 янв
Анастасій Печерскій † 1190 г, 22 янв и 21 сент
Анастасій 1-й, патр антіох † 599 г, 20 апр
Анастасій 2-й патр антіох † 609 г, 20 апр

Анастасій Синаитъ † 686 г, 20 апр
Анастасій муч † 1794 г, 29 авг
Анастасій прп. въ Египтѣ † 563 года, 10 марта
Анастасія Римлянка, преподобномуч † 258 г, 29 октября
Анастасія узорѣшительница † 304 года, 22 дек
Анатолій муч (съ Георгіемъ вмч) 23 апрѣля
Анатолій Печерскій † XII в, 31 окт
Анатолій другой Печер XII вѣка, 28 августа
Ангелина св Сербская † XVI в, 10 дек
Ангеляръ (Ангеларій) пр IX в, 7 іюля
Андрей ап первозван, 30 ноября
Андрей Боголюбскій † 1174 года, 30 іюня
Андрей Критскій † 712 г, 4 іюля
Андрей Стратилатъ † 302 г, 10 авг
Андрей муч въ Африкѣ IX в, 23 сент
Андрей Юродивый X в, 2 окт
Андрей Тотемскій † 1673 г, 10 окт
Андрей муч въ Конст † 767 г, 17 октября
Андрей князь Смоленскій † XIV в, 27 октября
Андроникъ ап изъ 70-ти, 4 янв 17 мая, 30 іюля
Андроникъ пр Московскій † 1404 года, 13 іюня
Андроникъ муч Киликійскій † 304 г, 12 окт
Анемподистъ муч IV в, 2 ноября
Аникита муч. IV в, 12 августа
Анисія муч IV в, 30 декабря
Анна праведная, мать пресв Дѣвы, 9 сент, 9 дек и 25 іюля
Анна пророчица, 3 февр
Анна, въ мірѣ Ирина, великая княгиня † 1051 г, 4 окт
Анна княгиня Тверская † 1338 г, 4 октября
Анна прп Азійская † 826 года, 29 октября
Анна Всеволодовна (Янка княжна) † 1112 г, 3 ноября
Антипа Пергамскій свмч † 92 г, 11 апр
Антипатръ муч Кизическій III в, 29 апр
Антонинъ муч (съ Маркеллиномъ), 7 іюня
Антонинъ изъ Маккавеевъ, 1 авг
Антонинъ, изъ Ефесскихъ семи отроковъ, 4 авг
Антоній Великій † 352 г, 17 янв
Антоній Черноозерскій † XVI в, 17 января
Антоній Дымскій † 1224 г, 17 янв
Антоній Краснохолмскій † 1481 г, 17 янв
Антоній (Добрыня Ондрейковичъ), архіеп † 1231 г, 10 февр
Антоній муч Виленскій † 1347 г, 14 апр
Антоній Корельскій † XV в, 18 апр
Антоній изъ 45 муч въ Никополѣ † 319 г, 10 іюля
Антоній Печерскій † 1073 г, 7 мая, 21 сент и 10 іюля
Антоній муч IX з, 23 сент
Антоній Леохновскій † 1611 года, 17 окт
Антоній Римлянинъ † 1147 г, 3 авг
Антоній Сійскій † 1556 г, 7 дек
Анѳимъ еп Никомид свмч † 303 г, 3 сент и 28 дек
Анѳія святая † 120 г, 15 дек
Анѳуса прп старшая † 759 г, 12 апр и 25 іюля
Анѳуса младшая † 811 г, 12 апр и 27 іюля
Апеллій (Апеллесъ), ап изъ 70-ти, 4 янв и 31 окт
Аполлинарій свмч Равеннскій 1 в, 23 іюля
Аполлинарія подвижница † 470 г, 5 января
Аполлоній муч изъ 45 въ Никополѣ, 10 іюня
Аполлонъ муч IV в, 5 іюня
Аполлосъ ап изъ 70-ти 4 янв, 10 сент и 8 дек
Апфія равноапостольная 19 фев и 22 ноября
Аргира новомученица † 1725 г, 30 апрѣля
Ардалонъ муч IV в, 14 апрѣля
Ареѳа муч въ Аравіи † 523 г, 24 октября
Арсеній Печерскій † 1190 г, 24 окт
Аристрахъ ап изъ 70-ти, 4 янв 15 апр, 27 сент
Аристовулъ ап изъ 70 ти, 4 янв 16 марта 31 окт
Аристоклій муч IV в, 20 іюня
Аргей муч съ Филемъ, 15 сент
Аркадій пр V вѣка, 26 января

Аркадій Новоторжскій XI в ,28 янв (съ Ефремомъ)
Аркадій еп Новгородскій † 1162 года, 10 февр.
Арсеній Керкирскій † 959 г ,19 янв
Арсеній Тверскій † 1409 г ,2 марта
Арсеній Великій † 448 г, 8 мая
Арсеній Печерскій † XIV в, 28 авг
Арсеній Коневскій †1447 г 12 іюн
Арсеній Новгородскій † 1570 г, 12 іюля
Арсеній Комельскій † 1550 года, 24 авг
Арсеній Сербскій арх † 1266 г, 28 октяря
Артема ап изъ 70-ти, 4 янв и 30 октября
Артема муч III в, 29 апрѣля
Артемій великомуч †362 г ,20 окт
Артемій Веркольскій † 1545 года, 20 окт и 23 іюня
Артемонъ Селевкійскій 1 в, 24 мар
Артемонъ Лаодикійскій † 303 г, 13 апрѣля
Архипъ ап изъ 70-ти, 4 янв 19 февр и 22 ноября
Архипъ св IV в, 6 сентября
Асинкритъ ап изъ 70-ти, 4 янв и 8 апрѣля
Астерій мученикъ † 284 г ,20 мая
Астіонъ муч † 290 г, 7 іюля
Африканъ муч † около 250 года, 10 апрѣля
Афоній муч около 345 г ,2 нояб
Аѳанасій Пателарій † 1654 г ,2 мая
Аѳанасій Великій † 373 г, 2 мая и 18 янв
Аѳанасій муч IV в, 20 іюня
Аѳанасій Аѳонскій † 980 г ,5 іюля
Аѳанасій муч (съ Флоромъ и Лавромъ), 18 авг
Аѳанасій Брестскій † 1648 г ,5 сент
Аѳанасій Высоцкій старшій † около 1401 г, 12 сент
Аѳанасій Высоцкій младшій † 1395 года, 12 сентября
Аѳанасій Череповскій—XIV в (въ житіи Сергія 25 сент) 5 іюля
Аѳанасій затворникъ Печерскій XII в, 28 авг
Аѳанасій другой Печерскій † 1176 года, 2 декабря
Аѳанасія (съ Киромъ и Іоанномъ) муч 311 г, 31 января
Аѳанасія Египская † 860 г ,12 апр
Аѳиногенъ муч † 311 г, 16 іюля

Беніямінъ муч † 320, 15 сент (съ Филемъ)
Боголѣпъ (Ѳеоприпій) муч † 304 г, 22 авг
Борисъ князь, убитый въ 1015 г, 2 мая и 24 іюня
Борисъ, царь болгарскій † 906 г, 2 мая
Болимъ князь, муч въ Болгаріи † 829 г, 28 марта

Вавила св мучен Антіохійскій † 250 г, 4 сент
Вавила муч Никомидійскій, 4 сент
Вадимъ архимандр † 376 г, 9 апр
Ваххъ муч † 308 г, 7 окт
Валентина муч † 308 г, 10 фев
Валентіонъ (Валентинъ) муч † 302 г, 24 мая
Валентъ діаконъ, муч † 308 г, 16 февраля
Валерій муч † 320 г, 15 сент
Валерія муч † 64 г, 14 окт
Вантосъ муч. (съ Хардамшемъ), 10 февраля
Варахисій муч въ Персіи 327 г, 28 марта
Варвара великомуч IV в, 4 дек
Варваръ, бывшій разбойникъ, V в, 6 мая
Варлаамъ пр Шенкурскій † 1462 г ,19 іюня
Варлаамъ Хутынскій † 1192 г, 6 ноября
Варлаамъ муч † 304 г, 19 нояб
Варлаамъ (съ Іоасафомъ) 19 нояб
Варлаамъ Печерскій † 1065 г, 19 ноября
Варнава апостолъ, 4 янв и 1 іюня
Варнава прп † 1445 г ,11 іюня
Варсава (Іустъ, Іосифъ, Іосій) ап 4 янв и 30 окт
Варсавій игуменъ † 345 г, 3 іюня
Варсонофій прп † 1416 г, 2 мар
Варсонофій епископъ Тверской † 1576 г, 11 апр
Варулъ муч † 303 г, 18 ноября
Варѳоломей апостолъ, 11 и 30 іюня и 25 августа
Варѳоломей прп ученикъ Сергія Радонежскаго, 25 сентября.
Василискъ муч † 250 г, 23 дек
Василискъ муч † 308 г, 3 мар и 22 мая
Василисса мученица † 304 г, 8 янв

Василій Великій † 379 г, 1 и 30 янв
Василій муч Аникирскій † 362 г, 1 января
Василій, архіеп Новгородскій † 1352 г, 10 февраля
Василій исповѣдникъ † около 750 г, 28 февраля
Василій (Василько) князь Ростовскій † 1238 г, 4 марта
Василій Мирожскій † 1299 г, 4 марта
Василій, еписк Херсонскій IV в, 7 марта
Василій пресвитеръ муч † 363 г, 22 марта
Василій Мангазейскій † около 1600 г, 23 марта
Василій Новый † 944 г, 26 мар
Василій Парійскій IX в 12 апр
Василій Рязанскій † 1360 г, 12 апр
Василій Амасійскій † 322 г, 26 апр
Василій Захолмскій (въ Черногоріи), 29 апр
Василій князь Ярославскій † 1249 г, 3 іюля
Василій Юродивый † 1552 г, 2 авг
Василій діаконъ муч † 362 г, 28 ноября
Василій пр Печерскій † 1098 г, 11 августа
Василла муч, 24 дек
Василько Ростовскій (см Василій), 4 марта
Васса прен Палестинская V в, 20 января
Васса прен Псковская (съ Іоною и Маркомъ) XV в, 29 марта
Вассіанъ Соловецкій † 1561 г, 12 іюня
Вассіанъ Тотемскій † 1624 г, 12 сентября
Вассъ муч † 368 г, 18 іюля (съ Емеліаномъ)
Венедиктъ Нурсійскій † 543 г, 14 марта
Вениаминъ муч въ Персіи † 421 г 31 марта
Вениаминъ Печерскій XII в, 28 авг
Ветраній еп Томскій IV в, 20 апр
Викентій муч † 305 г, 11 ноября
Викторинъ муч † 284 г, 31 янв
Викторинъ епископъ † около 303 г, 2 ноября
Викторъ муч † 284 г, 31 января
Викторъ муч въ Дамаскѣ III в, 11 ноября
Виссаріонъ прен V в, 6 іюня
Виталій муч около 164 г, 25 янв
Виталій монахъ VII в, 28 апр
Виталій муч † около 65 г, 14 окт
Витъ мученикъ IV в, 15 іюня
Владимиръ кн Новгородскій † 1051 г, 4 октября
Владимиръ Сербскій † 1015 г, 22 мая
Владимиръ Равноапост † 1015 г, 15 іюля
Владиславъ князь † 1238 г, 24 сент
Власій Севастійскій † 320 г, 11 февраля
Вонифатій муч IV в, 19 дек
Времена препод † 318 г, 6 апр (съ Платонидою)
Всеволодъ-Гавріилъ князь † 1138 г, 11 февраля
Вуколъ епископъ † II в, 6 февр
Вѣра, муч Римская около 137 г, 17 сентября
Вячеславъ князь Чешскій † 932 г, 16 сентября

Гаіанній пресвитеръ † 296 г, 11 августа
Гавріилъ архангелъ, 26 марта и 13 іюня
Гавріилъ пр Лѣсновскій † X в, 15 января
Гавріилъ младенецъ, пострадалъ 1690 г, 20 апр
Гавріилъ Раичъ, пострад 1659 г, 30 августа
Гадумъ муч (съ Филемъ) 15 сент
Гаій апостолъ изъ LXX, 4 янв и 5 ноября
Гаій муч (съ Ириною), 5 мая
Гаій папа † 296 г, 4 августа
Галактіонъ пр Юродивый † 1506 г, 12 января
Галактіонъ Вологодскій † 1612 г, 24 сентября
Галактіонъ муч III в, 5 ноября
Гедеонъ судія Изральскій 26 сент
Геласій муч † 250 г, 23 декабря
Геласія преподобная † 422 г, 25 іюля
Геннадій пр Любимскій † 1565 г, 23 января
Геннадій Важеозерскій † 1516 г, 9 февраля
Геннадій патр Констант † 471 г, 31 августа
Геннадій Новгородскій † 1505 г,

Георгій Хозевитъ VII в, 8 янв
Георгій еп Дебельтскій † 814 г, 22 января
Георгій, великій князь † 1238 г, 4 марта
Георгій Сербъ, муч 1515 г, 11 февр
Георгій Амастридскій † 805 г, 21 февраля
Георгій еписк, 28 марта
Георгій Митиленскій исповѣдникъ † 816 г, 7 апрѣля
Георгій Шемкурскій † 1462 г, 23 апрѣля
Георгій великомуч † 303 г, 23 апр
Георгій Иверскій X в, 13 мая
Герасимъ Пермскій † 1442 г, 29 января.
ГерасимъІорданскій †475 г, 4 мар
Герасимъ Вологодскій † 1178 г, 4 марта
Герасимъ Болдинскій † 1554 г, 1 мая
Гервасій муч † 1 в, 14 октября
Германъ, епископъ Новгородскій, † 1096 г, 10 февраля
Германъ Валаамскій † 1353 г, 28 іюня
Германъ Соловецкій † 1479 г, 30 іюля
Германъ Казанскій †1568 г, 6 нояб
Гермесъ муч (съ Филиппомъ) † 304 г, 20 августа
Гермогенъ (Германъ) муч †308 г, 1 сентября
Геронтій Печерскій † XIV в, 28 августа
Гимнасій муч (съ Каллистратомъ), 27 сентября
Глафира св (съ Василемъ Амас) † 388 г 26 апр
Гликерія прав XVI в, 13 мая
Гликерія мученица † 177 г, 13 мая
Глѣбъ князь † 1015 г, 24 іюля и 2 мая
Глѣбъ Андреевичъ, князь † 1175 г, 20 іюня
Голиндуха (Марія) святая VI в, 12 іюля
Горазд архіепископъ Болгарскій IX в, 27 іюля
Гордамъ муч † (съ Филемъ) IV в, 15 сентября
Гордій муч † 320 г, 3 января
Григорій Мисійскій XI в, 8 янв
Григорій Печерскій † 1094 г, 10 января
Григорій Нисскій † около 394 г, 10 января
Григорій Богословъ † около 390 г, 25 и 30 января
Григорій Новгородскій † 1193 г, 10 февраля
Григорій Двоесловъ † 604 г, 12 мар
Григорій патр Антіохійскій † 593 г, 20 апр
Григорій Аѳинскій † 1392 г, 15 іюля
Григорій Синаитъ, XIII в, 8 авг
Григорій иконописецъ Печерскій † 1115 г, 8 августа
Григорій чудотворецъ Печерскій XIV в, 28 августа
Григорій, просвѣтитель Арменіи † 335 г, 30 сентября
Григорій пр Пельшемскій † 1442 г, 30 сент
Григорій Палама, архіеп † 1360 г, 14 ноября.
Григорій Неокесарійскій † около 256 г, 17 ноября
Григорій Декаполитъ † IX в, 20 ноября
Григорій Акрагантійскій, VII в, 23 ноября
Григорій преп 7 декабря
Григорій Омиритскій, VI в, 19 дек
Гурій, изъ семи братьевъ Маккав, 1 авг
Гурій, муч Едесскій † 304 г, 15 ноября
Гурій, архіеп Казанскій † 1563 г, 4 дек

Давидъ царь Израил (въ недѣлю предъ Рожд Хр)
Давидъ князь Муромскій XIII в, 25 іюня
Давидъ, Солунскій † 540 г, 26 іюня
Давидъ, князь Ярославскій † 1321 г, 16 сент
Давидъ, князь сербскій VIII в, 24 сент
Давидъ Серпуховскій † 1520 г, 18 октября
Далматъ преп † около 435 г, 3 авг
Дамаскинъ муч † 1771 г, 15 янв
Дамианъ, врачъ Римскій, III в, 1 іюля
Дамианъ Печерскій † 1070 г, 5 окт
Дамианъ, врачъ Азійскій, 1 нояб
Даніилъ пророкъ, 17 дек
Данитъ муч † 308 г, 15 февр

Даніилъ кн Московскій † 1303 г, 4 мар
Даніилъ Переславскій † 1540 г, 7 апр
Даніилъ изъ 45 муч въ Никополѣ † 319 г, 10 іюля
Даніилъ мон муч 362 г, 28 нояб
Даніилъ Столпникъ † 489 г, 11 дек
Даніилъ Исповѣдникъ X в, 17 дек
Даніилъ Сербскій † 1258 г, 20 дек
Дарія мученица † 284 г, 19 мар
Дидимъ муч † 304 г, 27 мая
Димитріанъ муч IV в, 20 іюня
Димитрій Прилуцкій † 1392 г, 11 февраля
Димитрій царевичъ † 1591 г, 15 мая и 3 іюня
Димитрій муч † 930 г, 9 авг
Димитрій Солунскій † 306 г, 26 окт
Димитрій Ростовскій † 1709 г, 28 окт и 21 сент
Димитрій Дабудскій муч IV в, 15 ноября
Дисанъ св муч † 362 г, 8 апр
Дій препод † около 430 г, 19 іюля
Діодоръ муч † 234 г, 31 янв
Діодоръ Юрьегорскій † 1633 г, 27 ноября
Діомидъ врачъ † 298 г, 16 авг
Діонисій муч въ Коринѳѣ † 250 г, 10 марта
Діонисій муч Палестинскій † 303 г, 15 марта
Діонисій, архим Сергіевой лавры † 1653 г, 12 мая
Діонисій Глушицкій † 1437 г, 1 іюня
Діонисій муч въ Византіи † около 275 г, 3 іюня
Діонисій Суздальскій † 1384 г, 15 октября
Діонисій (изъ семи отроковъ Ефесскихъ), 4 авг
Діонисій Ареопагитъ, еп Аѳинскій, 3 окт
Діонисій Парижскій III в, 30 окт
Діонисій Александр † 265 г, 5 окт
Діонисій Егинскій † 1624 г, 17 дек
Діоскоръ муч † 202 г, 28 іюня
Довмонтъ-Тимоѳей, князь † 1299 г, 20 мая
Дометій муч † 363 г, 7 авг
Домнинъ (Домнинъ) священномуч II в, 5 мая
Домника препод Конст † 474 г, 8 января
Домнина Сирская † 445 г, 1 мар
Доната муч † 362 г, 18 іюля (съ Емеліаномъ)
Донатъ муч † около 304 г, 26 мар (съ Иринеемъ)
Дориѳеитъ муч III в, 19 сент
Дороѳей Тирскій † 361 г, 5 іюня
Дороѳея муч IV в, 6 февраля
Досиѳей Печерскій † 1218 г, 28 авг
Драгутинъ князь † 1316 г, 30 окт
Дула страстотерпецъ II в, 15 іюня

Ева праматерь (въ нед Праотцевъ), въ декабрѣ
Евагрій муч † 320 г (съ Филемъ), 15 сент
Евангелъ св муч IV в, 7 іюля
Евареетъ муч † 250 г, 23 дек
Евгеній Исповѣдн † 362 г, 19 февр
Евгеній Херсонскій, IV в, 7 мар
Евгеній муч съ Филемъ, 15 сент
Евгеній муч IV в, 13 декабря
Евгенія преподобномуч III в, 24 декабря
Евграфъ муч † 313 г, 10 дек
Евдокимъ праведн IX в, 31 іюля
Евдокія муч II в, 1 марта
Евдокія—Ефросинія † 1407 г, 7 іюля
Евдокія муч † 311 г, 31 янв
Евдоксій муч † 311 г, 6 сент
Евламій муч † 303 г, 10 окт
Евлампія муч 303 г, 10 окт
Евлогій испов IV в, 21 мая
Евлогій муч † 259 г, 2 авг
Евлогій Печерскій, XIV в, 28 авг
Евменій епископъ VII в, 18 сент
Евникіанъ мчч III в, 23 дек
Еводъ, ап изъ LXX 4 янв и 7 сент
Еводъ муч † 309 г, 1 сент
Евплъ муч † 304 г, 11 авг
Евпоръ, муч III в, 23 дек
Евпраксія старшая † 322 г, 25 іюля
Евпраксія младшая † 410 г, 25 іюля
Евпраксія-Ефросинія княжна † 1243 г, 16 окт
Евтихій муч, † 363 г, 9 апр
Евгеній, епископъ Кизыльскій, † 304 г, 26 мар
Евсевій Самосатскій IV в, 22 іюня
Евсевій монахъ † муч 362 г, 28 ноября
Евсевія-Ксенія прп † 457 г, 24 янв
Евсеонъ муч изъ Маккавеевъ, 1 авг

Евсигній муч † 362 г, 5 авг
Евстаѳій исповѣдникъ IV в, 21 февр
Евстаѳій Сербскій † 1285 г, 4 янв
Евстаѳій Виленскій † 1347 г, 14 апр
Евстаѳій Плакида, муч II в, 20 сент
Евстафій Печерскій, XIII в, 21 сент
Евстолія прп † 610 г, 6 нояб
Евстохія прп † 419 г, 28 сент
Евстратій чудотворецъ † 821 г, 9 янв
Евстратій Печерскій, XI в, 28 мар
Евстратій муч IV в, 13 дек
Евтихій патр Константин † 582 г, 6 апр
Евтихъ, ученикъ Іоанна Богослова, 24 авг
Евтропій муч † 308 г, 3 мар
Евфимія всехвальная, около 304 г, 16 сент и 11 іюл
Евфросинія, кн Полоцкая, † 1173 г, 23 мая
Евфросинія Муромскаи XIII в, 25 іюня
Евфросинія Московская † 1407 г, 7 іюл
Евфросинія Александрійск † 445 г, 25 сент
Евфросинія Суздальская † 1250 г, 25 сент
Евфросинъ Тверскій † 1460 г, 2 марта
Евфросинъ пр Синозерскій † 1612 г, 20 мар
Евфросинъ Псковскій † 1481 г, 15 мая
Евѳимій Великій † 466 г, 20 янв
Евѳимій Печерскій, XIV в 20 янв и 28 авг
Евѳимій Новгородскій † 1456 г, 11 марта
Евѳимій Суздальскій † 1404 г, 1 апр
Евѳимій Сяжемскій † около 1465 г, 12 апр
Евѳимій Корельскій † 1435 г, 18 апр
Евѳимій Тверскій X в, 13 мая
Евѳимій Новый, IX в, 15 окт
Евѳимій Дохіарскій † около 990 г, 9 нояб
Едесій муч † 306 г, 2 апр
Екатерина великом IV в, 24 нояб
Елеазаръ Анзерск † 1656 г, 13 янв
Елеазаръ Оломецкій † XV в, 4 іюля
Елеазаръ Маккавей, 1 авг
Елевѳерій муч около 310 г, 4 авг
Елевѳерій діаконъ, муч III в, 3 окт
Елевѳерій священномуч II в, 15 дек
Елена царица † 326 г, 21 мая
Елена муч, 26 мая
Елена, королева Сербская, † 1306 г, 20 окт
Еликонида муч III в, 28 мая
Елисавета чудотворица † 540 г, 24 апр
Елисавета праведная, 5 сент
Елисей пророкъ, 14 іюня
Елладій затворникъ XIII в, 21 сент
Елпидифоръ муч 345 г, 2 нояб
Елпидій, епископъ Херс, IV в, 7 мар
Емеліанъ епископъ † 362 г, 18 іюля
Емиліанъ муч III в (съ Евангеломъ), 7 іюля
Емиліанъ Кизическій † 820 г, 8 авг
Емилія святая † 375 г, 8 мая
Енемъ (Инна) муч 1 в, 20 янв
Енноа муч IV в, 10 февр
Епафрасъ, ап изъ LXX, 4 янв
Епафродитъ, ап изъ LXX, 4 янв и 8 дек
Епенетъ, ап изъ LXX, 4 янв и 30 іюля
Епиктетъ пресвитеръ † III в, 7 іюля
Епистима муч † 250 г, 5 нояб
Епифаній Кипрскій † 403 г, 12 мая
Еполоній Антіохійскій, 4 сент
Еразмъ Печерскій † XII в, 24 февр
Ерастъ ап изъ LXX, 4 янв
Ермилъ діаконъ † IV в, 13 янв
Ерминтельдъ царевичъ † 586 г, 1 нояб
Ерминій муч 305 г, 26 іюля
Ермій, ап изъ LXX, 4 янв и 8 апр
Ермій муч † 166 г, 31 мая
Ермолай муч † 305 г, 26 іюля
Ермократъ муч, 26 іюля
Ермъ, ап изъ LXX, 4 янв и 31 мая
Еросъ муч IV в, 24 іюня
Ермогенъ муч IV в, 10 дек

Еротида муч , 27 окт
Есперъ муч II в , 2 мая
Етимасій муч 362 г , 24 нояб
Ефрасія муч † 304 г , 18 мая
Ефремъ Сиринъ † 378 г , 28 янв
Ефремъ Новоторжскій † 1053 г , 28 янв
Ефремъ Переяслъ † 1096 г , 28 янв
Ефремъ Херсонскій, IV в , 7 мар
Ефремъ Перекомскій † 1492 г , 26 сент
Ефремъ Сербскій † 1400 г , 30 авг
Ефремъ Печерскій XIII в , 21 сент
Евсерій Херсонскій IV в , 7 марта

Захарія пророкъ, 8 февр
Захарія священникъ, 5 сент
Захарія Печерскій, XIV в , 28 авг
Зина ап отъ LXX, 4 янв и 27 сент
Зина муч † 304 г , 22 іюня
Зинаида муч I в , 11 окт
Зиновій священномуч † 303 г , 30 окт
Зиновія мученица, 30 окт
Зиновъ Печерскій, XIV в 28 авг
Зиновъ муч III в , 7 іюля
Зиновъ муч † 304 г , 22 іюня
Злата великомуч † 1795 г , 18 окт
Зографскіе мученики XIII в , 10 окт
Зоровавель (въ недѣлю Праотцевъ)
Зосима Палестинскій (съ Маріею Египетскою) † 520 г , 1 и 4 апр
Зосима Ворбозомскій † 1550 г , 4 апр
Зосима Соловецкій † 1478 г , 17 апр
Зотикъ муч (съ Аѳеомикамъ), 22 авг
Зотикъ муч (съ Филемъ), 15 сент
Зотикъ мум Критскій, 23 дек
Зотикъ сиротопитатель, IV в , 31 дек
Зоя преп IV в (съ Павлою), 26 янв
Зоя мученица II в , 2 мая

Игнатій Богоносецъ † 106 г , 29 янв и 20 дек
Игнатій Ростовскій † 1288 г , 28 мая
Игнатій Печерскій † 1438 г , 28 авг
Игнатій муч † 1814 г , 8 окт
Игнатій Ломскій † 1591 г , 28 дек
Игорь князь † 1147 г , 5 іюня
Измаилъ муч IV в 17 іюня
Иларій муч II в , 12 іюля
Иларіонъ Новый, VIII в , 28 мар
Иларіонъ Гдовскій † 1476 г , 28 мар
Иларіонъ исповѣдникъ † 845 г , 6 іюня
Иларіонъ, митр Кіевскій † 1066 г 28 авг
Иларіонъ Мглинскій † 1164 г, 21 окт
Иларіонъ Великій † 372 г , 21 окт
Илодоръ муч † 273 г , 19 нояб
Илія муч IV в , 16 февр
Илія пророкъ, 20 іюля
Илія муч (съ Филемъ), 15 сент
Илія Муромецъ XI в , 19 дек
Инна муч (см *Емена*)
Иннокентій Вологодскій † 1521 г , 19 мар
Иннокентій Иркутскій † 1731 г , 26 нояб
Иннокентій муч (съ Ириней и Пуллемъ) † 304 г , 26 мар
Ипатій священномуч † 326 г , 31 мар
Ипатій цѣлебникъ, XIV в , 28 авг
Ипатій муч III в , 3 іюня
Ипатій муч I в , 18 іюня
Ипполитъ папа † 268 г , 30 янв
Ипполитъ муч III в , 13 авг
Ираліи муч † около 320 г , 9 мар
Ирина муч Солунская † 304 г , 3 апр
Ирина Иллирская † 304 г , 16 апр
Ирина муч I в , 5 мая
Ирина муч , 18 сент
Иринархъ затворникъ † 1616 г , 13 янв
Иринархъ Соловецкій † 1628 г , 17 іюля
Ириней еп Сремскій † 304 г , 26 марта
Ириней Люнскій † 203 г , 23 авг
Иродіонъ ап изъ LXX, 4 янв , 8 апр и 10 нояб
Иродіонъ Изозерскій † 1541 г , 28 сент
Исаакій (Исакій), затворникъ Печ , 14 февр
Исаакій Аѳановъ † 1115 г , 4 и 17 іюня
Исаакій Далматскій † 383 г , 30 мая и 3 авг
Исаакъ праотецъ (въ нед Праотцевъ)

Исаія муч † 308 г, 16 февр
Исаія пророкъ, 9 мая
Исаія Ростовскій † 1090 г, 15 мая
Исаія Печерскій † 1115 г, 15 мая
Исидора Юродивая † 365 г, 10 мая
Исидоръ пресв въ Деритѣ † 1472 г, 6 янв
Исидоръ Пилусіотъ † 448 г, 4 февр
Исидоръ муч III в, 14 мая
Исидоръ Юродивый † 1484 г, 14
Исидоръ Печерскій XII в, 28 авг
Исихій муч † 320 г, 9 марта
Исихій муч (съ Пасикратомъ), 25 мая
Исихій Безмолвникъ, VI в, 30 окт
Исихій муч † 298 г, 7 нояб

Іакинѳъ муч II в, 3 іюля
Іакинѳъ муч III в, 24 дек
Іакисхолъ муч I в, 28 апр
Іаковъ, ап отъ LXX, 4 янв и 23 окт
Іаковъ Низибскій IV в, 13 янв
Іаковъ исповѣдникъ, VIII в, 21 мар
Іаковъ Желѣзноборскій † 1442 г, 11 апр
Іаковъ Заведеевъ, ап изъ XII, 30 апр и 30 іюля
Іаковъ муч † 730 г, 9 авг
Іаковъ Алфеевъ, ап изъ XII, 9 окт 30 іюня
Іаковъ Омучскій † 1412 г, 21 окт
Іаковъ Боровичскій † около 1540 г, 23 окт
Іаковъ Ростовскій † 1391 г, 27 нояб
Іаковъ Мелюжскій XVI в, 24 іюня
Іамвликъ, изъ 7 Еф отрок, 4 авг
Іамуарій муч римскій II в, 25 янв
Іамуарій священномуч † 305 г, 21 апр
Іасонъ, ап изъ LXX, 4 янв и 28 апр
Іезекіиль, пророкъ, 21 іюля
Іеремія муч IV в, 16 февр
Іеремія пророкъ, 1 мая
Іеремія Прозорливый † 1070 г, 5 окт
Іерія Сирская † 320 г, 6 апрѣля (съ Платонидою)
Іеромимъ Печерскій, VIII в, 21 сент
Іеромъ муч IV в, 7 нояб
Іероѳей еп Аѳинскій I в 4 окт
Іероѳей муч † 362 г, 28 нояб
Іессей—въ нед съ Праотцевъ
Іисусъ Навинъ—въ нед Праотцевъ и 1 Сентября
Іоакимъ еп Новгородскій † 1030 г, 10 февр
Іоакимъ Осоговскій, XI в, 16 авг
Іоакимъ праведный, 9 сент
Іоакимъ игуменъ † 1515 г, 9 сент
Іоанникій Черноръцкій, XIV в, 26 апр
Іоанникій, патр Сербскій † 1349 г, 30 авг
Іоанникій Великій † 846 г, 4 нояб
Іоаннъ Предтеча 23 сент, 24 іюня 29 авг, 24 февр, 25 мая, 12 окт и 7 янв
Іоаннъ Кущникъ † V в, 15 янв
Іоаннъ муч Казанскій † 1420 г, 24 янв
Іоаннъ прен (съ Ксенофонтомъ), 26 янв
Іоаннъ Безсребренникъ † 311 г, 31 янв и 28 іюля
Іоаннъ муч † 1784 г, 5 мар
Іоаннъ Лѣствичникъ † около 606 г, 30 мар
Іоаннъ Виленскій † 1347 г, 14 апр
Іоаннъ прен IX в 18 апр
Іоаннъ Ветхопещерникъ, VIII в, 19 апр
Іоаннъ Иверскій X в, 13 мая
Іоаннъ Угличскій † 1523 г, 18 мая (Игнатій въ монашествѣ)
Іоаннъ Готѳскій VIII в, 19 мая
Іоаннъ Устюжскій † 1494 г, 29 мая
Іоаннъ Сочавскій † 1492 г, 2 іюня
Іоаннъ Мелюжскій, XVI в, 24 іюня
Іоаннъ юродивый Московскій † 1589 г, 3 іюля
Іоаннъ Іренгскій † 1561 г, 3 іюля
Іоаннъ, муч Кіевскій, 983 г, 12 іюля
Іоаннъ Многострадальный XII в, 18 іюля
Іоаннъ прен Палестинскій † 592 г, 21 іюля
Іоаннъ воинъ IX в, 30 іюля
Іоаннъ (изъ Еф отроковъ), 4 авг
Іоаннъ муч † 730 г, 9 авг
Іоаннъ Рыльскій † 946 г, 18 авг
Іоаннъ, митр Кіевскій, † 1089 г, 31 августа
Іоаннъ Постникъ, патр, † 595 г, 30 авг и 2 сент
Іоаннъ пр Ростов † 1580 г, 3 сент

Іоаннъ, арх Новгородскій, † 1185 г, 7 сент
Іоаннъ Златоустъ † 407 г, 13 нояб, 27 и 30 янв
Іоаннъ муч въ Африкѣ IX в, 23 сент
Іоаннъ Богословъ, ап изъ XII, 26 сент, 8 мая и 30 іюня
Іоаннъ Маркъ, ап изъ LXX, янв 4 и сент 27
Іоаннъ Кукузель † XIV в, 1 сент
Іоаннъ Хозевитъ † ок 532 г, 3 октября
Іоаннъ, еп Суздальскій, † 1373 г, 15 окт
Іоаннъ Затворникъ Пск † 1616 г, 24 окт
Іоаннъ Коловъ преп V в, 9 нояб
Іоаннъ Милостивый † 620 г, 12 нояб
Іоаннъ (изъ Струмницкихъ мучениковъ), 28 нояб
Іоаннъ Молчальникъ † около 557 г, 3 дек
Іоаннъ Дамаскинъ † около 780 г, 4 дек
Іоаннъ, деспотъ Сербскій, † 1503 г, 10 дек
Іоаннъ, подв Печерскій, XII в, 29 декабря
Іоасафъ Псковскій † 1299 г, 4 мар
Іоасафъ, митр Московск, † 1555 г, 27 іюня
Іоасафъ пр Вологодскій † 1453 г, 10 сент
Іоасафъ, царевичъ Индійскій, 19 ноября
Іовъ Многострадальный, 6 мая
Іовъ Почаевскій † 1651 г, 28 окт
Іоилъ пророкъ, 19 окт
Іона Пермскій † 1534 г, 29 янв
Іона муч † 327 г, 28 мар
Іона Псковскій (съ Маркомъ) † 1480, 29 мар
Іона, митр всеросс † 1461 г, 31 мар и 5 окт
Іона пр Климецкій † 1470 г, 6 іюня
Іона Соловецкій † 1561 г, 12 іюня
Іона, пророкъ, 22 сент
Іона, арх Новгородскій, † 1470 г, 5 нояб
Іосифъ (Іосій, Іустъ), ап. изъ LXX, 4 янв
Іосифъ Прекрасный, 31 мар
Іосифъ Пѣснописецъ † 883 г, 4 апр
Іосифъ Печерскій, XIV в, 28 авг
Іосифъ Заоникіевскій † 1602 г, 23 іюня
Іосифъ, пр Волоцкій † 1515 г., 9 сент
Іоспфъ муч (съ Аквепсимомъ), 3 ноября
Іосифъ муч IV в, 20 ноября
Іувеналій (Ювеналій) патр † 458 г, 3 іюля
Іуда-Леввей, онъ же и Ѳаддей, ап, 19 и 30 іюня
Іулита муч † 304 г, 15 іюля
Іулита муч † 303 г, 31 іюля
Іулианія Лазаревская † 1604, 2 янв
Іулианія птолемаидская † 273 г, 4 марта
Іулианія Ольшанская, XVI в, 6 іюля
Іулианія муч (съ Варварою), 4 дек
Іулианія Вяземская † 1406 г, 21 декабря
Іулианія муч въ Никомидіи, 21 декабря
Іулианъ муч † 30-е, 8 янв
Іулианъ муч Палестинскій † 309 г, 16 февр
Іулианъ муч въ Тарсѣ, IV в, 21 іюня
Іулианъ діаконъ, IV в, 21 іюня
Іулианъ муч † 730 г, 9 авг
Іулианъ, еп Кеномапійскій, 13 іюля
Іулій пресвитеръ, IV в, 21 іюня
Іулія муч 303 г, 18 мая
Іулія муч † 440 г, 16 іюля
Іулія (Юлія) Тавеиская † 410 г, іюля 25 (съ Евпраксіею)
Іулія святая (съ Андроникомъ), 17 мая
Іустина мученица III в, 2 окт
Іустиніанъ царь † 565 г, 14 нояб
Іустинъ философъ † 166 г, 1 іюня
Іусгъ, ап изъ LXX, 4 янв и 30 октября

Каллимахъ муч † 298 г, 7 нояб
Каллиникъ муч † 250 г, 29 іюля
Каллиникъ муч III в, 14 дек
Каллиста муч IV в, 6 февр
Каллиста Никомидійская † 309 г, 1 сент
Каллистратъ муч † 304 г, 27 сент
Калліа Констант † 890 г, 25 окт
Камаръ муч † 320 г, 15 сент
Кандидасъ Константинопол † 418 г, 25 іюля

Капитолина муч IV в, 27 окт
Капитонъ, еп Херсонскій, IV в, 7 мар
Карпъ, ап изъ LXX, 4 янв и 26 мая
Карпъ муч †251 г, 13 окт
Кассіанъ Римлянинъ V в, 29 февр
Кассіанъ Печерскій XII в, 28 августа
Кассіанъ Угличкій † 1504 г, 2 октября
Кассіанъ Авнежскій † 1392 г, 15 іюня
Кварту (Куарту), ап, 4 янв и 10 ноября
Келестинъ папа † 432 г, 8 апр
Кельсій муч 1 в, 14 окт
Кенсоринъ муч III в, 30 января
Керкира муч 1 в, 28 апр
Кетеванъ царица † 1624 г, 13 сент
Кикилія (Цицилія) муч III в 22 ноября
Кипріанъ, муч Коринѳскій, † 250 г, 10 марта
Кипріанъ, муч въ Сицили, III в, 10 мая
Кипріанъ Карѳагенскій † 258 г, 31 авг
Кипріанъ, митр Кіевскій, † 1406 г, 16 сент
Кипріанъ пресв Устюжскій † 1276 г, 29 сент
Кипріанъ свмч III в, 2 окт
Кипріанъ Уѳотскій † 1622 г, 2 окт
Кира Сирская † 430 г, 3 авг
Кирикъ муч IV в, 15 іюля
Кириллъ Алекс † 444 г, 18 янв и 9 іюня
Кириллъ Новоезерскій † 1532 г, 4 февр
Кириллъ-Константинъ Моравскій † 869 г, 6 апр и 12 мая
Кириллъ Іерусалимскій † 387 г, 18 марта
Кириллъ, еп Катанскій, I в, 21 марта
Кириллъ муч † 362 г, 29 мар
Кириллъ Туровскій † 1183 г, 28 апр
Кириллъ Алѳановъ, † XVI в, 17 іюня и 4 мая
Кириллъ Бѣлозерскій † 1427 г, 9 іюня
Кириллъ Челмскій † 1367 г, 8 дек
Киринъ муч † 304 (съ Маркеллиномъ) 7 іюня
Киринъ епископъ † 309 г, 12 окт
Кириакъ муч II в, 2 мая
Кириакъ муч IV в, 24 іюня
Кириакъ отшельникъ † 557 г, 29 сентября
Кириакія муч III в, 7 іюля
Киръ врачъ † 311 г, 31 янв и 28 іюня
Кифа апостолъ, 4 янв и 30 мар
Клавдіи муч † 284 г, 31 янв
Клавдій муч † 275 г, 3 іюня
Клавдій муч (съ Маркеллиномъ), 7 іюня
Клавдія муч † 304 г, 18 мая
Клавдія (съ Евгеніей), 24 дек
Клавдіонъ муч съ Филемъ, 15 сент
Клеоникъ муч † 308 г, 3 мар
Клеопа, ап изъ LXX, 4 янв 30 октября
Клеопатра блаженная, IV в 19 окт
Климентъ (Климъ), ап изъ LXX, 4 янв и 25 нояб
Климентъ Анкирскій † 312 г, 23 января
Климентъ Алѳановъ XV в, 17 іюня и 4 мая
Климентъ Величскій † 916 г 27 іюля
Климъ ап изъ LXX. 10 сент
Кодратъ ап изъ LXX, 4 янв и 21 сент
Кодратъ муч † 250 г, 10 марта
Комасій муч † 362 г, нояб 28
Кононъ огородникъ † 251 г, 5 мар
Константинъ муч † 845 г, 6 мар
Константинъ равноап † 337 г, 21 мая
Константинъ Муромскій † 1205 г, 21 мая
Константинъ Яросл † 1257 г, 3 іюл
Константинъ Косинскій † 1240 г, 29 іюля
Константинъ (съ Ѳеодоромъ), 19 сентября
Константинъ (изъ Еф отроковъ), 4 августа
Копрій Печенгскій XVI в, 4 февр
Корнилій Сотникъ—13 сент
Корнилій Псковскій † 1570 г, 20 февраля
Корнилій Комельскій † 1537 г, 19 мая
Корнилій Переяславскій † 1693 г, 22 іюля
Корнилій Палеостровскій † 1420 г, 21 августа

Косма Яхромскій † 1492 г, 18 февраля
Косма, еп Халкидонскій, IX в, 18 апр
Косма врачъ, III в, 1 іюля
Косма преп Зографскій † 1323 г, 22 сент
Косма Маіумскій VIII в, 12 окт
Косма, врачъ въ Азіи, 1 ноября
Кратеръ муч † 845 г, 6 марта
Крискентія муч (съ Витомъ), 15 30 іюня
Крискентъ (Крискъ), ап, 4 янв и 1 іюля
Крискентъ муч (съ Филемъ) 15 сентября
Криспъ, ап изъ LXX 4 янв
Ксенія (Евсевія) V в, 24 янв
Ксенофонтъ преп V в, 26 янв
Ксенофонтъ Робейскій † 1245 г, 28 іюня
Кукша священномуч XII в, 27 августа

Лаврентій Печерскій, XII в, 28 авг
Лаврентій Туровскій † 1194 г, 29 янв
Лаврентій архидіаконъ III в, 10 авг
Лаврентій Калужскій † 1515 г, 10 авг
Лавръ муч III в, 18 авг
Лазарь Мурмамскій † 1391 г, 8 мар
Лазарь преп Галисійскій † XI в, 7 нояб
Лазарь князь Сербскій † 1389 г, 15 іюня
Лампадъ чуд X в, 5 іюля
Лаодикій муч, 13 мая
Левій, ветхоз патріархъ, въ недѣлю Проатцевъ
Левкій муч III в, 14 дек
Левъ Великій, папа † 461 г, 18 февр
Левъ Катанскій † 725 г, 20 февр
Леонидъ муч, 281 г, 16 апрѣля
Леонидъ муч IV в, 5 іюня
Леонидъ муч † 202 г, 28 іюня
Леонидъ Устьнедумскій † 1654 г, 17 іюля
Леонтій Ростовскій † 1070 г, 23 мая
Леонтій муч 1 в, 18 іюня
Леонтій Печерскій, XIV в, 28 авг
Леонтій муч (изъ Никопольскихъ) 10 іюля
Леонтій муч † 730 г, 9 авг
Леонтій преп † 1492 г, 18 іюля
Линъ, ап изъ LXX, 4 янв, 5 нояб
Лонгинъ сотникъ, 16 окт
Лонгинъ Коряжемскій † 1540 г, 10 февр
Лонгинъ муч IV в 24 іюня
Лонгинъ Яренгскій † 1561 г, 3 іюля
Лонгинъ вратарь XIV в, 28 авг
Лука Евангелистъ, 4 янв, и 18 окт
Лука пр Елладскій, X в 7 февр
Лука Новгородскій † 1058 г, 10 февр
Лука Печерскій XIII в, 21 сент
Лукиллианъ муч III в, 3 іюня
Лукіанъ муч (съ Филемъ), 15 сент
Лукіанъ преподобном † 311 г, 15 октября
Лукіанъ Печерскій † 1239 г, 28 августа
Лукій ап изъ LXX в, 4 янв, и 10 сентября
Лукія муч † 304 г, 13 дек
Лупъ муч † 304 г, 23 августа
Любовь муч II в, 17 сент
Людмила кн † 922 г, 16 сент

Мавра муч III в, 3 мая
Мавра преп † 436 г, 8 янв
Маврикій муч † 305 г, 22 февр
Маврикій муч въ Никополѣ, 10 іюля
Магна Кесарійская † 425 г, 18 ноября
Магнъ муч III в, 29 апр
Макарій, ученикъ Антонія В, 2 января
Макарій Великій † 390 г, 19 янв
Макарій Александр † 394 г, 19 янв
Макарій монахъ Печер XII в, 19 янв
Макарій Жабынскій † 1622 г, 22 января
Макарій испов † 362 г, 19 февр
Макарій Колязинскій † 1483 г, 17 марта
Макарій, митр Кіевскій † 1497 г, 1 мая
Макарій Желтоводскій † 1444 г, 25 іюля
Макарій Лезенскій, XVII в, 15 авг
Макарій діаконъ Печер, XVI в, 28 августа

Макарій Оредежскій † 1532 г, 9 авг
Макарій, патр Сербскій † 1570 г, 30 августа
Макарій Каневскій † 1678 г, 7 сентября
Макарій Глушицкій, XV в, 12 окт
Макрина, бабка Василія Вел, 19 іюля
Макрина (съ Эмилеей), 8 мая
Макрина младшая—19 іюля
Макрикъ, муч III в (съ Евангеломъ), 7 іюля
Макровій муч (съ Филемъ), 15 сентября
Максима муч IV в, 26 марта (съ Иринеемъ)
Максимиліанъ (изъ 7 Еф отрок), 4 авг
Максимиліанъ Норичскій † 282 г, 12 окт
Максимъ Тотемскій † 1650 г, 16 янв
Максимъ Угровлахійскій † 1516 г, 18 янв
Максимъ Исповѣдникъ † 662 г, 21 янв
Максимъ Грекъ † 1554 г, 21 янв
Максимъ муч † 250 г, 10 апр
Максимъ муч (съ Емеліаномъ) † 361 г, 18 іюля
Максимъ Блаженный † 1433 г, 11 нояб
Максимъ, митр Кіевскій † 1305 г, 6 дек
Малахія пророкъ, 3 янв
Мамантъ муч 275 г, 2 сент
Маммій муч 1 в 28 апр
Мануилъ священномуч † 814 г, 22 янв
Мапуилъ муч IV в, 17 іюля
Марана подвижница † 430 г, 3 авг
Мардарій муч IV в, 13 дек
Мардарій затворникъ XIV в, 28 авг
Марина подвижница † 508 г, 12 февр
Марина (Маргарита) великом IV в, 17 іюля
Маринъ муч III в, 6 іюля
Маринъ муч IV в, 18 іюля
Маріанъ пресвитеръ † 362 г, 9 апр
Маріанна (Марія) съ Ѳеклою и Іздудоктою, 3 нояб
Марія прп (съ Ксенофонтомъ), 26 янв
Марія (съ Мастридіей), 7 февр
Марія Египетская † 522 г, 1 апр
Марія Голиндуха † VI в, 12 іюля
Марія Магдалина, 22 іюля
Марія Патрикія VIII в, 9 авг
Марія Эгисская † 607 г, 14 сент
Марія Константинопол † 886 г, 23 сент
Марія Палестинская † 553 г, 29 сент
Марія блаж (съ Авраміемъ), 29 окт
Маркелла муч † 202 г, 28 іюня
Маркеллинъ муч (съ Филемъ), 15 сент
Маркеллинъ папа † 304 г, 7 іюня
Маркеллинъ трибунъ (съ Евангеломъ), 7 іюля
Маркеллъ папа † 309 г, 7 іюня
Маркелъ изъ Маккавеевъ, 1 авг
Маркеллъ епископъ V в, 14 авг
Маркеллъ игуменъ † 488 г, 29 дек
Маркіанъ муч † 730 г, 9 авг
Маркіанъ пресвитеръ V в, 10 янв
Маркіанъ муч † 308—312 г, 5 іюня
Маркіанъ муч (съ Мартиріемъ), 25 окт
Маркіанъ (съ Пасикратомъ), 25 мая
Маркъ Евангелистъ, 4 янв и 25 апр
Маркъ ап изъ LXX, 4 янв, 30 окт и 27 сент
Маркъ Аретузскій † 361 г, 29 мар
Маркъ Псковскій (съ Іоною), 29 марта
Маркъ Ѳраческій IV в, 5 апр
Маркъ Печерскій XI в, 29 дек
Маронъ пустынникъ † 370 г, 14 янв
Марсалій муч 1 в, 28 апр
Мартиніанъ Бѣлозерскій † 1473 г, 12 февр
Мартиніанъ пр V в, 13 февр
Мартіанъ (изъ Еф отроковъ), 4 авг
Мартинъ папа † 655 г, 14 апр
Мартинъ старецъ XII в, 27 іюня
Мартирій Новгородскій † 1199 г, 10 февр
Мартирій Зеленецкій † 1603 г, 1 мар
Мартирій нотарій IV в, 25 окт
Мартирій, діак Печерскій, 28 авг
Мартирій затворникъ XIV в, 28 авг

Мартирія муч (съ Евангеломъ), 7 іюля
Маршалъ муч (съ Фелицатою), 25 янв
Мареа Моновассійская † 960 г, 24 мая
Мареа праведная † 551 г, 4 іюля
Мареа муч III в, 6 іюля
Мареа пр Псковская (съ Домномтомъ), 20 мая
Мареа мать Симеона Столп, около 420 г, 1 сент
Мастридія отшельница VI в, 7 февр
Матрона муч въ Солуни, 27 мар
Матрона муч Аникрская † 304 г,
Матрона Константинопол † 492 г, 9 нояб
Матѳей прозорливый † 1088 г, 5 окт
Матѳей Евангелистъ, 16 нояб и 30 іюня
Матѳій, ап изъ XII, 9 авг и 30 іюня
Меладій старецъ XIII в, 12 сент
Меланія римлянка † 439 г, 31 дек
Мелетій Антіохійскій † 381 г, 12 февр
Мелитонъ муч † 320 г, 9 марта
Мелхиседекъ царь — въ недѣлю Праотцевъ
Мемномъ муч (съ Филиппомъ Ир и другими), 20 авг
Менандръ муч † 362 г 19 мая
Меркурій постникъ XIV в, 28 авг
Меркурій, епископъ Смоленскій, 21 сент
Меркурій муч † 1238 г, 24 нояб
Меѳодій равноап IX в, 6 апр и 12 мая
Меѳодій Пѣшношскій † 1392 г, 14 іюня
Меѳодій патр † 846 г, 14 іюня
Меѳодій Патарскій IV в, 20 іюня
Милесъ священномуч † 344 г, 13 нояб
Милютинъ Сербскій † 1320 г 30 окт
Мина патр † 552 г, 25 авг
Мина великом † 304 г, 11 нояб
Мина муч † 310 г, 10 дек
Миодора муч IV в, 10 сент
Миронъ пустынникъ † 370 г, и 14 февр
Миронъ чудотворецъ IV в, 8 авг
Миронъ пресвитеръ † 251 г, 17 авг
Мисаилъ отрокъ 17 дек
Митродора (съ Миодорою), 10 сент
Митрофанъ Конст † 326 г, 4 іюня
Митрофанъ Воронежскій † 1703 г, 23 нояб и 7 авг
Михаилъ архангелъ, 6 сент и 8 нояб
Михаилъ Клопскій † 1453 г, 11 янв
Михаилъ, кн Муромскій, † 1192 г, 21 мая
Михаилъ испов † 820 г, 23 мая
Михаилъ Малеинъ X в, 12 іюля
Михаилъ, кн Черниг, † 1244 г, 14 февр и 20 сент
Михаилъ, митр Кіевскій, † 992 г, 15 іюня
Михаилъ воинъ † 866 г, 22 нояб
Михаилъ, кн Тверскій, † 1319 г 22 нояб
Михей пророкъ, 14 авг
Михей препод † 1385 г, 5 мая
Модестъ муч IV в, 15 іюня
Моисей, архіеп Новгор, † 1362 г, 25 янв
Моисей Бѣлозерскій, XV в, 23 февр
Моисей Угринъ † 1043 г, 26 іюля
Моисей чудотворецъ XIV в 28 авг
Моисей Муринъ † 400 г 28 авг
Моисей Боговидецъ—въ нед Праотцевъ и 4 сент
Мокій священномуч † 295 г, 11 мая
Монака Александ IV в, 31 мар
Монтанъ муч † 304 г, 26 мар
Мстиславъ, вел князь † 1132 г, 15 апр
Мстиславъ Новгородскій † 1180 г, 14 іюня

Надежда муч II в, 17 сент
Назарій Олонецкій XV в 4 іюня
Назарій муч I в, 14 окт
Наркисъ, ап изъ LXX, 4 янв и 31 окт
Наркисъ, еп Іерусалим, † 213 г, 7 авг
Наркисъ муч (съ Филиппомъ), 15 сент
Нарса (съ Нарсеемъ) муч 347 г, 20 нояб
Наталія муч IV в 26 авг
Наумъ Болгарскій † X в, 27 іюля
Наумъ пророкъ, 1 дек
Наѳанаилъ, см Варѳоломѣй ап
Наѳанъ пророкъ—въ нед Праотцевъ
Неемандъ—Стефанъ, король Сербскій, 13 февр

Неемія вождь—въ нед Праотцевъ
Нектарій Бѣжецкій † 1492 г, 3 апр
Нектарій Печерскій XII в, 29 нояб
Нектарій Бительскій † 1500 г, 5 декабря
Неонилла муч IV в, 28 окт
Неофитъ священномуч † 643 г, 28 окт
Несторъ муч † 306 г, 27 окт
Несторъ Лѣтописецъ † 1114 г, 27 окт
Несторъ некнижный XIV в, 28 авг
Никандръ преп XVII в, 15 мая
Никандръ муч (съ Пасикратомъ), 25 мая
Никандръ Псковскій † 1581 г, 24 сентября
Никандръ муч † 298 г, 7 нояб
Никаноръ ап изъ 70-ти, 4 янв, 28 іюля и 28 дек
Никита Новгор † 1108 г, 30 янв
Никита исповѣдн † 824 г, 3 апр
Никита священномуч † 1808 г, 4 апр и 17 іюля
Никита Алфановъ (съ братьями), 4 мая и 17 іюля
Никита Переяславскій † 1186 г, 24 мая
Никита Халкидонскій, IX в, 28 мая
Никита муч † 1732 г, 21 іюля
Никита Ремесіанскій, V в, 24 іюля
Никита муч въ Готѳіи † 372 г, 15 сент
Никифоръ муч 260 г, 9 февр
Никифоръ Алфановъ, 4 мая и 17 іюля
Никифоръ Важеозерскій † 1550 г, 9 февр
Никифоръ муч (изъ Струмницкихъ муч), 28 нояб
Никифоръ патр Конст † IX в, 13 мар и 2 іюля
Никодимъ муч 1722 г, 11 іюля
Никодимъ, потаенный ученикъ, 2 авг (съ Стефаномъ)
Никодимъ Сербскій † 1325 г, 30 авг
Никодимъ Кожеозерскій † 1640 г, 3 іюля
Никодимъ просфоронкъ, XII в, 31 окт
Николай-Святоша † 1142 г, 14 окт
Николай Псковскій юродивый † 1576 г, 28 февр
Николай юрод Новгор † 1392 г, 27 іюля
Николай чудотворецъ † 343 г, 9 мая и 6 дек
Николай воинъ IV в, 23 дек
Никонъ священномуч III в, 23 мар
Никонъ игуменъ Печ † 1088 г, 23 мар
Никонъ Радонежскій † 1426 г, 17 нояб
Никонъ преп † 998 г, 26 нояб
Никонъ Сухой, XI в, 11 дек
Нилъ Сорскій † 1508 г, 7 апр
Нилъ Синайскій, V в, 14 янв и 12 нояб
Нилъ Столбенскій † 1554 г, 7 дек
Нимфодора муч, 10 сент
Нина равноапст † 335 г, 14 янв
Нинитъ муч (съ Филемъ), 15 сент
Нифонтъ Новгородскій † 1156 г, 21 апр
Ной праотецъ—въ нед Праотцевъ
Нонна праведная † 374 г, 5 авг

Олегъ, кн Брянскій † 1307 г, 20 сент
Олимпъ, ап изъ 70-ти, 4 янв и 10 нояб
Олимпіада діаконисса † 410 г, 25 іюля
Ольга, вел княгиня, † 969 г, 11 іюля
Онисимъ, ап изъ 70-ти, 4 янв и 15 февр
Онисимъ затворникъ Печер, 21 сент
Онисиѳоръ, ап изъ 70-ти, 4 янв, 7 сент и 8 дек
Онисиѳоръ муч IV в, 9 нояб
Онисиѳоръ Печерскій † 1148 г, 9 нояб
Онуфрій муч † 1818 г, 4 янв
Онуфрій Великій † 400 г, 12 іюня
Онуфрій Вологодскій † 1521 г, 12 іюня
Онуфрій Мальскій † 1592 г, 12 іюня
Онуфрій Печерскій, VII в, 21 іюня
Оронтій муч IV в, 24 іюня
Орестъ муч IV в, 10 нолября.
Орестъ муч (съ Евстратіемъ), 13 дек
Осія пророкъ, 17 окт

Павелъ, ап первоверховный, 29 и 30 іюня
Павелъ Комельскій † 1429 г, 10 янв
Павелъ Ѳивейскій † 341 г, 15 янв

Павелъ муч (съ Памфиломъ), 16 февр
Павелъ муч III в, 4 марта
Павелъ муч 1683 г, 6 апр
Павелъ муч (съ Лукиллианомъ), 3 іюня
Павелъ муч въ Кесаріи палест † 308 г, 16 іюля
Павелъ патр Конст † 784 г, 30 авг
Павелъ Печерскій, 28 авг
Павелъ Печер другой, 21 сент
Павелъ Препростый, V в, 4 окт
Павелъ Ростовскій, XV в, 22 окт
Павелъ исповѣдникъ † 350 г, 6 ноябр
Павелъ Латрскій † 950 г, 15 дек
Павелъ Неокесарійскій, IV в, 23 дек
Павла Палестинская † 404, 26 янв
Павла муч III в, 3 іюня
Павлинъ Нолайскій † 431 г, 23 янв
Паисій Галичскій † 1460, 23 мая
Паисій Угличскій † 1504, 6 іюня
Паисій Печерскій, XIV в, 28 авг
Палладій Елеонопольскій, V в, 27 ноябр
Памво затворникъ Печер † 1241, 28 авг
Памфилъ мучен † 308 г, 16 февр
Панкратій Тавромпнскій I в, 9 февр и 9 іюля
Панкратій затворникъ, XIV в, 28 авг
Пансемпя препод † 369 г, 10 іюня
Пантелеимонъ великом, 27 іюля
Папа муч IV в, 16 марта
Папила діаконъ, муч 251 г, 13 окт
Папій муч 284 г, 31 января
Парамонъ муч 250 г, 29 ноября
Параскева—Пятница, великомуч IV в, 28 окт
Параскева, препод, XI в, 14 окт
Пармепъ, ап изъ LXX, 4 янв и 28 іюля
Пародъ пресвитеръ и мученикъ † 814 22 янв, и 28 марта
Пароспій Лампсакійскій, IV в, 7 февраля
Пасикратъ муч 302 г, 24 мая
Патапій препод, VII в, 8 дек
Патрикій муч 796 г, 20 марта
Патрикій свмуч IV в, 19 мая
Патровъ, ап изъ LXX, 4 янв и 5 ноябр
Пафнутій затворникъ, XII в, 28 августа
Пафнутій Боровскій † 1478 г, 1 мая
Пафнутій епископъ и исповѣдникъ 21 мая
Пафнутій испов IV в, 11 сент
Пахомій Нерехтскій † 1384, 23 марта
Пахомій Великій, IV в, 15 мая
Пахомій муч 1730 г, 7 мая
Пахомія Тавенская † 355, 10 мая
Пелагія муч 287, 4 мая
Пелагія Сирская съ Паисеми † 502, 10 іюня и 3 августа
Пелагія Палестинская † 461, 8 окг
Перпій пр Печерскій XIII в, 21 сентября
Перпегуя муч. 203 † г, 1 февраля
Петръ апостолъ, 16 янв, 29 и 30 іюня
Петръ пресвитеръ и муч † 814, 22 янв и 28 марта
Петръ, царь Болгарскій † 967 г, 30 янв
Петръ, муч Казанскій † 1552 г, 24 марта
Петръ пр Корижскій, XIV в, 5 іюня
Петръ Аѳонскій, VIII в, 12 іюня
Петръ (Давидъ) кн муром 1228, 25 іюня
Петръ царевичъ † 1290, 29 іюня
Петръ Патрикій IX в, 1 іюля
Петръ муч † 730 г, 9 августа
Петръ мытарь, V в, 22 сент
Петръ муч IX в, 23 сентября
Петръ архіеп Александр † 311 г, 25 ноября
Петръ (изъ Струми мучениковъ,) 25 ноября
Петръ митр Московскій, † 1326 г 2 дек и 24 августа и 5 октября
Пигасій муч 345 г, 2 ноября
Пименъ многоболѣзненный † 1110 г, 7 авг
Пименъ прозорливый (съ Кукшею), 27 авг
Пименъ Великій, IV в, 27 авг
Пименъ постникъ—28 авг
Пинна мученикъ I в, 20 янв
Питиримъ Пермскій † 1455 г, 29 января
Пиама (Пиамука) преп † 377 г, 3 марта
Пиръ затворникъ Печерскій, 28 авг

Платонида Сирская † 308 г, 6 апр
Платонъ муч † 306 г, 18 нояб
Плутархъ муч † 202 г, 28 іюня
Поликарпъ в муч 161 г, 23 февр
Поликарпъ Брянскій, XVI в, 23 февраля
Поликарпъ Печерскій † 1182 г, 24 іюля
Полиевктъ муч 259 г, 9 янв
Полиевъ муч IV в, 19 мая
Помпей муч 250 г 10 апр и 23 декабря
Порфирій муч (съ Харалампіемъ) 10 февраля
Порфирій муч (съ Памфиломъ), 16 февраля
Порфирій Газскій † 420 г, 26 февр
Порфирій муч IV в, 9 нояб
Порфирій Стратилатъ (съ велик Екатериною) 24 ноября
Потамиена муч † 202 г, 28 іюня
Поэтикъ св муч 177 г, 23 авг
Прилидіанъ Антіохійскій, 4 сент
Прискилла (съ Акилою), 13 февр
Прискъ (съ Филемъ), 15 сент
Проэкъ муч, 304, 12 окт
Проклъ муч II в, 12 іюля
Проклъ патр Конст † 447 20 нояб
Прокопій Декаполитъ, IV в, 27 февраля
Прокопій Ческій † 1053, 16 сент
Прокопій вдкм † 303 г, 8 іюля
Прокопій Устюжскій † 1303, 8 іюля
Прокопій Усьянскій, 8 іюля
Прокопій Вятскій † 1627 г, 21 дек
Протасій муч I в, 14 окт
Протъ муч III в 24 дек
Прохоръ ап изъ LXX, 4 янв и 28 іюля
Прохоръ Пшинскій, VI в, 15 янв
Прохоръ Печерскій † 1107, 10 февр
Публій (Пуплій) муч † 303 г, 15 мар
Публія Сирская † 363 г, 9 окт
Пудъ, ап изъ LXX, 4 янв 15 апр
Пуплій чтецъ † 304, 26 марта
Пульхерія царевна † 453, 10 сент

Разумникъ муч III в, 12 декаб
Раиса муч † 202 г, 28 іюня
Рафаилъ архангелъ, 8 ноября
Рахиль, жена Іаковлева, въ недѣлю Праотцевъ
Ревекка, жена Исаака въ нед Праотцевъ
Римма (Кипріанъ) муч I в, 20 января
Рипсимія муч IX в, 30 сентября
Ромейя муч (съ Евангеломъ), 7 іюля
Родъ муч (съ Филемъ), 15 сент
Романъ кн Угличкій † 1285 г, 3 февраля
Романъ прп XIV в, 17 февр
Романъ вязь Рязанскій † 1270 г, 19 іюля
Романъ Киржачскій † 1392 г, 29 іюля
Романъ Сладкопѣвецъ, VI в, 1 окт
Романъ муч 303 г, 18 ноября
Ромилъ (Ромулъ) прп † 1375 г, 16 янв
Ростиславъ—Михаилъ, кн † 1168 г, 14 марта
Рувимъ патріархъ—въ нед Праотцевъ
Рустикъ св муч (съ Діонисіемъ Пар) 3 окт
Руфина муч (съ Евангеломъ) 7 іюля
Руфъ ап изъ LXX 4 янв и 8 апр.
Руфъ пр Печерскій, XIV в, 28 авг
Руфь (изъ Кизич муч) 29 апр
Руѳь праведн —въ нед Праотцевъ

Савва, 1-й арх Сербскій † 1237 г, 12 янв.
Савва, 2-й арх Сербскій † 1268 г, 30 авг
Савва пр Тверскій † 1467 г, 2 мар
Савва муч Готескій † 272 г, 15 апрѣля
Савва Стратилатъ † 272 г, 24 апр
Савва Печерскій, XII в, 24 апр
Савва прп (съ Климентомъ), 27 іюля
Савва Крыпецкій † 1495 г, 28 авг
Савва, 3-й арх Сербскій—30 авг
Савва Вышерскій † 1460 г, 1 окт
Савва Звенигородскій † 1477 г, 3 декабря
Савва освященный † 531 г, 5 дек
Савватій Тверскій † 1434 г, 2 марта
Савватій Соловецкій † 1435 г, 27 сентября
Савватій муч III в, 19 сентября
Савватія муч (съ Пуплемъ) 26 мар
Савелъ муч (съ Мамиломъ), 17 іюня
Савинъ муч (съ Ипполитомъ), 30 января
Савинъ муч 286 г, 16 марта

Салаѳиилъ архангелъ, 8 ноября
Самей пророкъ, 9 янв
Самонъ муч 306 г, 15 ноября
Самсонъ страннопр † 530 г, 27 іюня
Самуилъ муч (съ Памфиломъ), 16 февраля
Самуилъ пророкъ, 20 авг
Сарра пр Египетск † 370, 13 іюля
Сарра праведная,—въ чед Праотцевъ, (въ декабрѣ)
Сатиръ муч (съ Перпетуею), 1 фев
Саторинъ (изъ Крит мучен), 23 декабря
Саторній муч (и Іасонъ), 28 апр
Сатурнинъ муч † 320 (съ Финемъ), 15 сентября
Севастіанъ муч † 287 г, 18 декаб
Севастіанъ Пошехонскій † 1542, 18 декабря
Северіанъ муч (съ Агаѳоникомъ), 22 августа
Северъ муч † 304 (съ Филиппомъ), 20 августа
Секунда муч † 362 г (съ Емеліаномъ), 18 іюля
Селевкій муч (и Памфилъ), 16 фев
Серапіонъ, арх Новгор † 1516 г, 16 марта
Серапіонъ Кожеозерскій † 1611 г, 27 іюня
Серапіонъ епископъ Владим † 1275 г, 12 іюля
Серапіонъ муч (съ Евангеломъ), 7 іюля
Серафима муч II в, 29 іюля
Сергій муч Кес † 304 г, 2 янв
Сергій преп † 796 г, 20 марта
Сергій Валаамскій † 1353 г, 28 іюня
Сергій Радонежскій † 1391 г, 25 сентября
Сергій муч † 303 г, 7 окт
Сергій послушливый, XIII в, † 7 окт
Сергій Нуромскій † 1422 г, 7 окт
Сергій Малопинежскій † 1585 г, 16 ноября
Сергій (изъ Струми муч (28 ноябр
Сесинъ муч (съ Евангѳ) † 319 г, 7 іюля
Сикстъ папа † 259 г, 10 авг
Сила ап отъ 70, 4 янв и 30 іюля
Сильванъ муч (и Фелицата), 25 янв
Сильвестръ папа, IV в, 2 янв
Сильвестръ Печерскій, XII в, 2 янв
Сильвестръ Обнорскій † 1379 г, 24 апрѣля
Силуанъ ап отъ LXX 4 янв и 30 іюля
Силуанъ Печерскій XIV в, 28 авг
Симеонъ, сродникъ Господень, 4 янв и 27 апр
Симеонъ Нигеръ, 4 янв
Симеонъ Богопримецъ, 3 февр
Симеонъ Тверскій †1289 г, 3 февр
Симеонъ, арх Новгород, † 1421 г, 10 февр
Симеонъ (см Неемань-Стефанъ), 13 февр
Симеонъ, новый Богословъ, † 1032 г, 12 мар
Симеонъ Персидскій † 344, 17 апр
Симеонъ Дивногорецъ † 596, 24 мая
Симеонъ Юродивый † около 590, 21 іюля
Симеонъ Столпникъ † 459, 1 сент
Симеонъ Верхотурскій † 1642, 12 сентября
Симеонъ Переяславскій † 1239 г, 28 сентября
Симонъ Зилотъ, ап изъ XII, 10 мая и 30 іюня
Симонъ Владим † 1226, 20 мая
Симонъ Волоцкій † 1641 г, 12 іюл
Симонъ Юрьевскій † 1584 г, 4 ноября
Симонъ Сойгинскій † 1562, 14 нояб
Симъ, сынъ Ноя,—въ недѣлю Праотцевъ
Симеѳосъ, см Разумникъ
Синклитикія преп † 350, 5 янв
Сира мученица † 558, 24 августа
Сисиній (изъ Ником муч), 10 іюля
Сисой Великій † около 429, 6 іюля
Сисой постникъ, XIII в, 21 сент и 28 августа
Сиѳ праотецъ, въ чед Праотцевъ
Смарагдъ (изъ Севаст муч), 9 мар
Сиандулія (Яздундокта), 3 нояб
Созонтъ муч † 304 г, 7 сентября
Сократъ монахъ (изъ Струм муч), 28 нояб
Соломонія, мать Маккавеевъ, 1 авг
Соломонъ царь Изр, въ недѣлю Праотцевъ (въ декабрѣ)
Сосанна муч, †296 г, 11 августа
Сосипатръ ап изъ LXX, 4 янв 28 апр и 10 нояб
Сосѳенъ, ап изъ 70, 4 янв и 8 дек
Софія муч II в, 17 сент
Софія муч, 18 сент.
Софія и Соломонида † 1542 г, 16 дек

Софонія пророкъ, 3 дек
Софроній іерусал † 641 г, 11 мар
Софроній затворникъ, XII в, 23 авг
Софроній преп † 1510 г, 28 мая
Спиридонъ Серб † 1388 г, 30 авг
Спиридонъ просфорникъ, 31 окт
Спиридонъ Тримиѳ, IV в, 12 дек
Стахій, ап изъ 70, 4 янв и 31 окт
Стефанида муч II в, 11 нояб
Стефанъ архид, 4 янв, 2 авг 27 дек
Стефанъ муч, † 1552 г, 24 мар
Стефанъ чудотворецъ, IX в, 28 мар
Стефанъ Пермск † 1396 г, 26 апр
Стефанъ Волынск † 1094 г, 27 апр
Стефанъ Комельский † 1542 г, 12 іюня
Стефанъ Савваитъ, VIII в, 13 іюля
Стефанъ Махрищ † 1406 г, 14 іюля
Стефанъ Лазаревичъ Серб † 1427 г, 19 іюля
Стефанъ папа † 257 г, 2 авг
Стефанъ Первовѣнчан † 1224 г, 24 сент
Стефанъ Щиляков † 1515 г, 4 окт
Стефанъ Дечанск † 1336 г, 11 нояб
Стефанъ испов † 767 г, 28 нояб
Стефанъ Брянков † 147 г, 10 дек
Стефанъ Сурожский † 745 г, 15 дек
Стратоникъ муч IV в, 13 янв
Стратонъ мч (и Евангелъ), 7 іюля
Страторъ † мч, 320 (и Филій), 15 сент

Таисія Александр † 400 г, 10 мая
Таисія Онвандская † 340 г, 8 окт
Талида прп † 367 г, 5 января
Таора прп † 391, г 5 января
Тарасій патр Конст † 806 г, 25 фев
Тарасій Глушицк † 1440 г, 12 окт
Тарахъ муч † 304 г, 12 окт
Табра муч † 345 г, 4 апр
Татіана муч III в, 12 янв
Текуса муч † 303 г, 18 мая
Терентій муч III в, 10 апр
Терентій муч, 28 окт
Тертій ап изъ LXX, 4 января, 30 окт, и 10 нояб
Тимолай муч † 303 г, 15 марта
Тимонъ ап изъ LXX, 4 янв 28 іюля и 30 дек
Тимоѳей ап изъ LXX, 4 и 22 янв,
Тимоѳей пустын † 795 г, 21 февр
Тимоѳей чтецъ муч III в, 3 мая
Тимоѳей Прусский IV в, 10 іюня
Тимоѳей иг Печ † 1132 г, 28 авг
Тимоѳей епископъ (изъ муч Струми), 28 нояб
Титъ ап изъ LXX, 4 января, 25 авг и 14 дек
Титъ воинъ, пр Печерский, 28 авг.
Титъ пресв Печер † XII в, 27 февр
Титъ чудотворецъ, 2 апр
Тихикъ, ап изъ 70, 4 янв и 8 дек
Тихонъ Амаѳунт † 425 г, 16 іюля
Тихонъ Луховский † 1503 г, 16 іюня
Тихонъ Медын † 1492 г, 16 іюня
Тихонъ Воронежский † 1783 г, 13 авг и 14 мая
Трифиллій святый, IV в, 13 іюня
Трифонъ муч † 251 г, 1 фев
Трифонъ патр Конст † 933 г, 18 апр
Трифонъ Вятский † 1612 г, 8 окт
Трифонъ Печенгский † 1583 г, 1 февр и 15 дек
Трофимъ, ап изъ 70, 4 янв и 15 апр
Трофимъ муч въ Ликіи † 305 г, 23 іюля
Трофимъ муч III в 19 сент

Уаръ (Варъ) муч IV в, 19 окт
Управдъ царь † 565 г 14 нояб
Урванъ (Урбанъ), ап изъ LXX, 4 янв и 31 окт
Урванъ муч † 250 г, 4 сент
Урисій (Уріонъ) муч III в (съ Евангеломъ), 7 іюля
Уриилъ архангелъ, 8 ноября
Урошицъ князь (съ Стефаномъ Дечан), 11 нояб
Урошъ царь Сербск, XIV в, 2 дек
Усеазавъ, муч (и Симеонъ) 17 апр

Фавстанъ муч I в, 28 апр
Фавстъ прп V в, 3 авг
Фанна (Флена) муч IV в, 18 мая
Фармакій муч IV в, 24 іюня
Февронія (и Платонида) IV в, 6 апр
Февронія Сирская IV в, 25 іюня
Февронія Конст † 632 г, 28 окт
Феликсъ м (сынъ Фелицаты), 25 янв
Феликсъ Корельский XI в, 18 апр
Фелицата муч † 164 г, 25 янв
Фелицанъ, м (и Евангела), 7 іюля
Ферруеа муч † 345 г, 4 апр
Фивъ (Фебъ) уч Климента, 25 нояб
Филадельфъ муч III в, 10 мая
Филаретъ милостивый VIII в, 1 дек
Филицитата (съ Перпетуею), 1 февр
Филимонъ ап изъ LXX, 4 янв 19 февр и 22 нояб
Филимонъ книжн III в, 29 апр
Филиппъ ап изъ 12, 14 нояб, 30 іюн
Филиппъ ап изъ 70, 4 янв и 11 окт

Филиппъ митр Моск † 1569 г, 9 янв, 3 іюля и 5 окт
Филиппъ (сынъ Фелипаты), 25 янв
Филиппъ Янковск † 1662 г, 17 авг
Филиппъ свящ † 304 г, 20 авг
Филиппъ Ирапскій † 1527 г, 14 ноябр
Филиппъ Рабанг † 1457 г, 15 ноябр
Филиппъ (и Евгенія) III вѣка, 24 д
Филій епископъ † 320 г, 15 сент
Филологъ, ап изъ 70, 4 янв 5 ноябр
Филонилла м (и Зинаида), 10 окт
Филоѳей испов IV в, 21 мая
Философъ муч III в, 31 мая
Филоѳей чудотв VIII в, 16 сент
Филуменъ муч † 275 г, 29 ноябр
Фирминъ м (и Оріентій) 24 іюня
Фирмъ (Фирмосъ) муч, 24 іюня
Флавіанъ испов † 450 г, 18 февр
Флавій м (изъ Сивастійск), 9 мар
Флегонтъ ап изъ 70, 4 янв и 8 апр
Флена муч (*см Фаина*)
Флоріентій муч III в, 13 окт
Флоръ муч, 18 авг
Фока свмч II в, 22 сент
Фока муч † 320 г, 22 сент
Фортунатъ, ап изъ LXX, 4 янв
Фотина муч I в, 20 март
Фотинія (съ Мартинианомъ), 13 февр
Фотинъ муч 310 г, 22 февр
Фотій митроп † 1431 г, 1 іюля
Фотій муч † 730 г, 9 авг
Фотій муч IV в, 12 авг
Фруктуозъ свмч 259 г, 2 авг
Фрументій арх Абиссин, 30 ноябр
Фусикъ муч 344 г, 17 апр

Халевъ прав—вѣ нед Праотц
Харалампій свмч III в, 10 февр
Харитина муч. † 298 г, 5 окт
Харитина прп † 1281 г, 5 окт
Харитонъ м (съ Климентъ), 23 янв
Харитонъ Сляжем, † 1509 г, 11 апр
Харитонъ пр † 350 г, 28 сент.
Хіонія муч, Солунская IV в, 3 апр
Хіонія муч Иллирская IV в, 16 апр
Хіонія м Палестин † 308 г, 16 іюл
Хриса, она же Злата муч, 18 окт
Хрисанѳъ муч III в, 19 марта
Хрисогонъ м (и Анастасія), 22 дек
Христина муч III в, 6 февр
Христина м Тверь † 270 г, 24 іюл
Христодулъ прп XII в, 16 марта
Христофоръ м (и Климентъ), 23 янв
Христофоръ муч † 249 г, 9 мая
Христъ муч † 1748 г, 28 ноября

Ювеналій патр † 458 г, 2 іюля.
Юлія (съ Пасикратомъ), 25 мая
Юлій муч (съ Филемъ), 15 сент
Юлія Аникрская † 304 г, 18 мая
Юлія прп, 25 іюля
Юстиніанъ-Управдъ † 565 г, 14 ноябр

Яздундокта (Сиаидулія), 3 ноябр
Ямвлихъ (изъ 7 отр Ефесск), 4 авг
Ярополкъ Изяславичъ, князь † XI в, 21 ноябр
Ямуарій (сынъ Фелицаты), 25 янв

Ѳаввасій муч I в, 29 апр
Ѳаддей, ап изъ XII в, 30 іюля
Ѳаддей, ап изъ 70, 4 янв и 21 авг
Ѳалалей муч, † 284 г, 20 мая
Ѳалассій прп VII в, 20 мая
Ѳекла первомученица, 24 сент
Ѳеомистоклъ муч III в, 21 дек
Ѳеогенъ свмч 320 г, 2 янв
Ѳеогній (Ѳеогнидъ) муч, 29 апр
Ѳеогностъ митр † 1353 г, 14 мар
Ѳеодора Александр † 415 г, 12 янв
Ѳеодора царица † 867 г, 11 февр
Ѳеодора солунская † 879 г, 5 апр
Ѳеодора кн Нижег † 1378 г, 16 апр
Ѳеодора муч 304 г, 27 мая
Ѳеодора пр † около 490 г, 11 сент
Ѳеодора Кесар † 750 г, 30 дек.
Ѳеодора царегр † 940 г, 30 дек
Ѳеодоръ юрод † 1392 г, 19 янв
Ѳеодоръ Стратилатъ, IV в, 8 февр и 8 іюня
Ѳеодоръ Тиронъ, м † 306 г, 17 ф
Ѳеодоръ муч 845 г, 6 мар
Ѳеодоръ Трихина, V в, 20 апр
Ѳеодоръ Сикеотъ † 613 г, 22 апр
Ѳеодоръ Освящен † 368 г, 16, мая
Ѳеодоръ кн Муром, XIII в, 21 мая
Ѳеодоръ Ярославичъ, князь, † 1233 г, 5 іюля
Ѳеодоръ еп Рост † 1023 г, 8 іюня
Ѳеодоръ Кириківск † 310 г, 4 іюн
Ѳеодоръ Едесскій IV в, 9 іюля
Ѳеодоръ варягъ, м † 983 г, 12 іюл
Ѳеодоръ пр Печер † 1098 г, 11 авг
Ѳеодоръ кн Остр † 1435 г, 28 авг
Ѳеодоръ кн Ярославскій, 19 сент
Ѳеодоръ боярин † 1244 г, 15 февр и 20 сент
Ѳеодоръ Печерскій, 28 авг
Ѳеодоръ пр Рост † 1409 г, 22 окт
Ѳеодоръ Студитъ † 825 г, 11 ноябр
Ѳеодоръ еп Рост † 1394 г, 28 ноябр

Ѳеодоръ начертан † 840 г, 27 дек
Ѳеодосій Углицк арх †1696 г, 7 ян
Ѳеодосій Великій † 529 г, 11 янв
Ѳеодосій Тотем †1568 года, 28 янв
Ѳеодосій пр † 1362 г, 17 февр
Ѳеодосій иг Печер † 1074 г, 3 мая
Ѳеодосій пр XIV в, 5 іюля
Ѳеодосій Глушицкій XV в, 12 окт
Ѳеодосія муч † 311 г, 31 янв
Ѳеодосія муч † 308 г, 29 мая
Ѳеодосія цареградская, 29 мая
Ѳеодотія муч II в, 4 іюля
Ѳеодотъ, еп Кириней IV в, 2 мар
Ѳеодотъ (изъ Кизич муч), 29 апр
Ѳеодотъ муч 304 г, 18 мая и 7 іюля
Ѳеодотъ (изъ Мелит муч), 25 іюля
Ѳеодула Тверская † 410 г, 25 іюля
Ѳеодулія муч IV в, 5 февр
Ѳеодулъ, пр Симайскій, 14 янв
Ѳеодулъ, муч † 309 г, 16 февр.
Ѳеодулъ чтецъ, муч † 303 г, 5 апр
Ѳеодулъ (съ Есперомъ) II в, 2 мая
Ѳеодулъ муч 1 в, 18 іюня
Ѳеодулъ муч (и Терентій), 28 окт
Ѳеодулъ м (и Іеромъ и др), 7 нояб
Ѳеодулъ (изъ Крит муч), 23 дек
Ѳеозва діакониса † 375 г, 10 янв и 8 мая
Ѳеоктиста Азійская † 840 г, 21 авг
Ѳеоктиста муч † 311 г, янв 31
Ѳеоктиста Лесбос † 881 г, 9 нояб
Ѳеоктистъ Синай † 800 г, 4 янв
Ѳеоктистъ еп. Черн † 1123 г, 6 авг
Ѳеоктистъ Новгор † 1310 г, 23 дек
Ѳеона муч † 303 г, 5 янв
Ѳеопемптъ муч † 303 г., 5 янв
Ѳеописта муч 11 в, 20 сент
Ѳеописть муч 11 в, 20 сент
Ѳеопрепій (Боголѣпъ) муч, 22 авг
Ѳеостиріктъ преп † 826 г, 29 февр
Ѳеостихъ муч Кизическій, 29 апр
Ѳеотимъ епископъ † 412 г, 20 апр
Ѳеофанія царица † 892 г, 16 дек
Ѳеофанъ исповѣдн † 818 г, 12 мар
Ѳеофанъ пр (съ Пансемпею), 10 іюн
Ѳеофанъ Начертанный, IX в, 11 окт и 27 дек
Ѳеофанъ Печерскій, XII в, 11 окт
Ѳеофилактъ испов † 845 г., 8 мар
Ѳеофилъ муч (съ Дороѳеемъ), 6 февр
Ѳеофилъ пр † 1548 г 8 іюля
Ѳеофилъ муч † 303 г, 23 іюля
Ѳеофилъ затвори, XIII в, 12 сент
Ѳеофилъ Омучскій † 1412 г, 21 окт
Ѳеофилъ Новгор † 1463 г, 28 авг
Ѳеофилъ плачлив † 1090 г, 29 дек
Ѳерапонтъ еписк Кипрскій, 25 мая
Ѳерапонтъ свящ † 259 г, 27 мая
Ѳерапонтъ Бѣлоз † 1426 г, 27 мая
Ѳерапонтъ Моизеи † 1591 г, 12 дек
Ѳирсъ муч III в, 14 дек
Ѳома Малеинъ пр X в, 7 іюля
Ѳома ап изъ XII, 6 окт и 30 іюня
Ѳома муч (изъ Зографск) 10 окт
Ѳомаида Алексаи † 476 г, 13 апр
Ѳомаида Сирская † 322 г, 6 апр (съ Платонидою)

Замѣтка:

Въ майской книжкѣ подъ 20 числомъ помѣщены память св Аммонія, Евлогія и другихъ, это по ошибкѣ,—слѣдуетъ отнесть къ 21 числу мая

Въ сентябрьской подъ 30 числ въ житіи св Григорія Просвѣтителя сказано, что убійство царя Хозроя случилось въ 238 году,—слѣдуетъ—въ 253 г

ОГЛАВЛЕНІЕ

ДЕКАБРЬ.

ЧИСЛО		СТРАН
1	Св праведнаго Филарета Милостиваго	3
—	Св пророка Наума	
2	† Память о преподобномъ Аѳанасіи Печерскомъ . .	—
—	† Страданіе св ц Уроша-Стефана .	10
3.	Св пророка Софоніи . . .	15
—	Пр Іоанна Молчальника, епископа Колонійскаго . .	—
—	† Прп Саввы Звенигородскаго	17
4	Св великом Варвары и съ нею муч Іулиании .	25
—	Прп Іоанна Дамаскина	30
—	† Преставленіе св Гурія, архіепископа Казанскаго	32
—	† Преставленіе св Геннадія, архіеп Новгородскаго .	40
5	Прп Саввы Освященнаго .	50
—	† Преставленіе прп Нектарія Бительскаго	52
6	Память святителя Николая чудотворца, архіепископа Мурликійскаго	54
—	† Преставленіе блаѣнаго Максима митрополита	70
7	Св Амвросія, епископа Медіоланскаго	73
—	† Прест прп Нила Столбенскаго	75
—	† Преставленіе преподобнаго Антонія Сійскаго .	81
—	† Память прп Григорія	88
8	Прп Патапія . .	—
—	Св ап Сосѳена, Аполоса, Тихика, Епафродита, Кифы и Онисифора .	89
—	† Преставленіе прп Кирилла Челмскаго	—
9	Зачатіе Пресвятыя Богородицы	93

число		стран
10	Св мучениковъ Мины, Ермогена и Евграфа	96
—	† Цамять блаженныхъ деспотовъ Іоанна и его родителей Стефана и Ангелины Бранковичей	97
11	† Страданіе преподобнаго Никона Сухаго	101
—	Св Данила Столпника	104
12	Св Спиридона, епископа Тримиѳунтскаго	106
—	Св Александра, епископа Іерусалимскаго	107
—	Св мученика Разумника	1 8
—	† Преп Серапонта Моизенскаго	—
13	Св мучениковъ Евстратія, Авксентія, Евгенія, Мардарія и Ореста	113
—	Св мученицы Луки	114
14	Св муч Фирса, Левкія и Каллиника	115
15.	Св свмч Елевѳерія и матери его Анѳіи	—
—	Преп Павла, подвизавшагося въ Латрѣ	116
—	Св Стефана, архіепископ Сурожскаго	—
—	† Память о преп Трифонѣ Кольскомъ	118
16	† Прест преп княгини Софіи	129
—	† Память блаж Ѳеофании царицы	132
—	Св пророка Аггея	134
17	Св пророка Данила и св отроковъ Анании, Азарии и Мисаила	135
—	Преп Данила Исповѣдника	—
—	Преп Дионисія Египскаго	136
18	Св муч Севастіана и другихъ съ нимъ	—
—	† Память о Севастіанѣ Пошехонскомъ	137
19	† Память о преп Илѣ Муромцѣ	138
—	Св Григорія, архіеп Омиритскаго	139
—	Св муч Ѳонифатія	147
20	Св Игнатія Богоносца, еписк Антіохійскаго	148
—	† Преставл Данила, архіепископа Сербскаго	152
—	Празднованіе Новодворской иконѣ Богородицы	157
21	Св мученицы Іуліании	155
—	† Прест св Петра митрополита и чудотворца Россіи	158
—	† Страданіе св Іуліании, княгини Вяземской	176
—	† Преставл Прокопія Юродиваго, Вятскаго	178
22	Св муч Анастасіи Узорѣшительницы	179
23	† Преставл св Ѳеоктиста, архіепископ Новгородскаго	180

число		стран
—	Св 10 мучениковъ въ Критѣ Феодула, Саторнина, Евпора, Геласія, Евниціана, Зотика, Помпея, Агаѳопода, Василиска и Евареста	183
—	Преп Павла Исповѣдника	138
24	Св преподобномуч Евгении дѣвицы, ея родителей Филиппа и Клавдіи, служителей Прота и Іакинѳа	—
—	† Память о преп Никонѣ, бывшемъ монѣ	185
25	Рождество Христово	187
—	Избавление Церкви и державы Русской отъ нашествія Галловъ	197
26	Соборъ Пресвятыя Богородицы	—
27	Св первомученика и архидіакона Стефана	199
—	Св. Исповѣдниковъ Ѳеодора и Ѳеофана Начертанныхъ	200
28	Св. мучениковъ двѣ тьмы, въ Никомидіи въ церкви сожженныхъ	201
—	† Прест преп Игнатія Ломскаго	—
29.	† Память о преп Маріѣ, Іоаннѣ и Ѳеофилѣ	202
—	Св младенцевъ 14000, Христа ради избіенныхъ	208
30	Св муч Аниси	210
—	† Св Ѳеодоры Кесарійской	211
—	† Св Ѳеодоры Цареградской	214
31	† Св Меланіи Римлянки	215
—	† Св преп Зотика Страстотерпца	223

ВЪ ДЕКАБРѢ ЖЕ МѢСЯЦѢ

I	Память (недѣля) св Праотецъ	224
II	Память (недѣля) св Отецъ	225
III	Память св Богоотецъ	228

Подстрочныя выноски 229—252

АЛФАВИТНЫЙ УКАЗАТЕЛЬ 253—276

Библиотека ООН
Академия Наук СССР

Извлеченіе изъ Библіографическаго отзыва „Церковнаго Вѣстника“, № 43, 1884 г. о книгѣ:

„ЖИТІЯ СВЯТЫХЪ“.

„Новое изданіе житій святыхъ представляетъ собою первый опытъ соединенія въ одномъ цѣломъ произведеній архіепископа Филарета „Русскіе святые“, „Святые южныхъ славянъ“ и „Подвижницы восточной церкви“ Вмѣстѣ съ тѣмъ для удобства любителей назидательнаго чтенія включены сюда дополненія о другихъ святыхъ, чтимыхъ восточною церковію, и о праздникахъ, извлеченныя изъ Четь-Миней Димитрія Ростовскаго, прологовъ и извѣстнаго сочиненія протоіерея Дебольскаго „Дни богослуженія православной Церкви“ Такимъ образомъ, мы имѣемъ въ этомъ изданіи полный сборникъ жизнеописаній святыхъ на каждый день года, а иногда по нѣсколько на одинъ и тотъ же день, расположенныхъ въ порядкѣ мѣсяцеслова, помѣщаемаго при слѣдованной псалтири,—сборникъ единственный въ своемъ родѣ, настоятельная нужда въ которомъ не требуетъ доказательствъ Главное мѣсто въ немъ занимаютъ житія и подвиги русскихъ и юго-славянскихъ святыхъ и подвижницъ какъ подробныя свѣдѣнія о жизни этихъ святыхъ, такъ особенно разсказы о чудесахъ проникнуты поученіемъ и назиданіемъ, духъ благочестія вѣетъ на каждой страницѣ сочиненія Языкъ сочиненія—русскій, простой, точный и сжатый, какъ и въ другихъ сочиненіяхъ того же автора До настоящаго времени вышло шесть книжекъ этого полезнаго изданія январь февраль, мартъ, апрѣль, іюнь и іюль, остальныя шесть (по числу мѣсяцевъ) явятся въ непродолжительномъ времени, и тогда можно будетъ ожидать подробной оцѣнки этого изданія въ нашей духовной литературѣ Въ настоящій же разъ не можемъ не отмѣтить еще той пріятной особенности изданія, что оно, помимо своей опрятности, снабжено обильно рисунками, изображающими въ отдѣльности всѣхъ святыхъ и праздники, о которыхъ идетъ рѣчь въ текстѣ Рисунки исполнены академикомъ Ѳ Г Солнцевымъ, извѣстнымъ своею превосходною техникою и знакомствомъ съ художественными памятниками русской старины Нѣкоторые рисунки прямо перенесены сюда съ древнихъ лучшихъ образцовъ, что свидѣтельствуетъ объ особенной цѣнности ихъ, другіе сочинены вновь съ возможнымъ соблюденіемъ древняго византійско-русскаго стиля Съ этой стороны, независимо отъ общаго интереса, возбуждаемаго во всѣхъ почитателяхъ старины, названное изданіе можетъ принести пользу и русскимъ иконописцамъ, нерѣдко, къ сожалѣнію, отличающимся необузданною фантазіею и полнымъ незнакомствомъ съ древними иконографическими преданіями“

Печатать дозволяется Спб 30 Октября, 1884 г Архимандритъ Арсеній
Типографія М М Стасюлевича, Мас Остр 2 лин , 7