# ПАМЯТНИКИ
## Россійской Словесности
### XII вѣка.

Моск. Гимназіи № 25 ПЕЧАТЬ

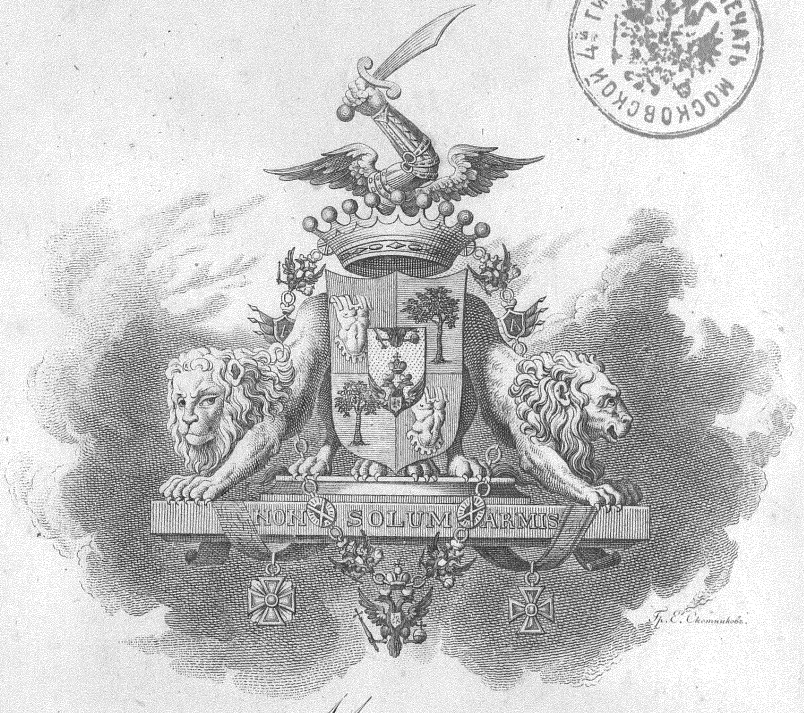


Москва,
Въ Типографіи С. Селивановскаго.
1821.

# ПАМЯТНИКИ

# РОССІЙСКОЙ СЛОВЕСНОСТИ

# XII ВѢКА,

ИЗДАННЫЕ

СЪ ОБЪЯСНЕНІЕМЪ, ВАРІАНТАМИ И ОБРАЗЦАМИ

ПОЧЕРКОВЪ

*К. КАЛАЙДОВИЧЕМЪ.*




МОСКВА.
Въ Типографіи Семена Селивановскаго.
1821.

Печатать дозволяется съ тѣмъ, чтобы по отпечатаніи, до выпуска изъ Типографіи, представлены были въ Цензурный Комитетъ, одинъ экземпляръ сей книги для Цензурнаго-Комитета, другой для Департамента Министерства Просвѣщенія, два экземпляра для Императорской Публичной Библіотеки и одинъ для Императорской Академіи Наукъ. Москва, Октября 6 дня, 1821 года. Сію книгу разсматривалъ Ординарный Профессоръ, Коллежскій Совѣтникъ и Кавалеръ

*Матѳій Гавриловъ.*

Исполняя волю знаменитаго Мецената, Государственнаго Канцлера Графа Николая Петровича Румянцова, который своею любовію къ отечественнымъ Древностямъ и щедрыми въ пользу наукъ пожертвованіями, являетъ незабвенную въ нашей Словесности эпоху, по справедливости достойную носить славное его имя, я приступилъ къ сему изданію, которое на иждивеніи Его Сіятельства теперь появляется. Положивъ въ основаніе творенія Кирилла Епископа Туровскаго, Писателя XII вѣка, присоединяю къ онымъ еще нѣсколько статей, къ древней Словесности и Исторіи относящихся, принадлежащихъ къ томуже столѣтію. Нѣтъ нужды упоминать о пользѣ сего изданія: самые Памятники служатъ тому свидѣтельствомъ. Предъ каждымъ изъ нихъ находятся объяснительныя примѣчанія. — Что касается до правилъ, приняты хъ въ изданіи Памятниковъ Россійской Словесности XII вѣка, то я призналъ за полезнѣйшее, напечатать оные обыкновеннымъ

гражданскимъ шрифтомъ, прописывая полнымъ чтеніемъ слова, поставленныя подъ титлами, удерживая только въ прежнемъ видѣ Славянскія цифры и употребляя собственныя препинанія, совершенно несоблюденныя прежними нашими писцами. Опыты научили, что изданія Славянскихъ памятниковъ, съ сохраненіемъ разнообразнаго и неутвержденнаго правописанія, служатъ только Палеографическими примѣтами, затмѣвающими нерѣдко достоинство и красоту чтенія. Точно также поступали иностранные Филологи при печатаніи древнихъ Классиковъ. Впрочемъ, въ срединѣ словъ удержаны полугласныя буквы ъ и ь, нерѣдко въ древности имѣвшія силу гласныхъ; собственныя имена, слѣдуя подлинникамъ, оставлены неприкосновенными; въ мѣстахъ сомнительныхъ означены варіанты другихъ списковъ; а для показанія почерка древнѣйшихъ, присовокуплены два образца XIII вѣка, изъ Синодальной Кормчей и рукописи Графа Ѳ. А. Толстова заимствованные. Москва. Ноября 17, 1821 года.

# ОГЛАВЛЕНІЕ.


Стран.

1. Слово вѣ недѣлю Цвѣтоносную (Ваій), отѣ сказаніа Евангелска. . . . . 1
2. Слово на Святую Пасху, вѣ свѣтоносный день Вѣскресеніа Христова, отѣ Пророчьскыхѣ сказаній. . . . 10
3. Слово вѣ Новую недѣлю по Пасцѣ, о поновленіи Вѣскресеніа и о артусѣ и о Ѳоминѣ испытаніи ребръ Господень. . . . . 18
4. Слово о сѣняніи тѣла Христова сѣ креста и о Мюроносицахѣ, отѣ сказанія Евангелскааго, и похвала Іосифу; вѣ недѣлю (Мѵроносицѣ) 3 ю по Пасцѣ. . . . 28
5. Слово о раслабленѣмь, отѣ Бытія и отѣ сказанія Евангелскаго; вѣ недѣлю 4 ю по Пасцѣ. . . . . 43
6. Поученіе вѣ недѣлю 5 ю по Пасцѣ. . . . . 53
7. Слово о слѣпьци и о зависти Жидовѣ, отѣ сказанія Еуангельскаго; вѣ недѣлю 6 ю по Пасцѣ. . . . . 56
8. Слово на Вѣзнесеніе Господне, вѣ четвьртокѣ 6 недѣли по Пасцѣ, отѣ Пророчьскыхѣ указаній и о вѣскрешеніи всеродьна Адама изѣ ада. . . . . 65
9. Слово на Сборѣ Свяѣыхѣ Отець 3оо и 18, отѣ свяѣыхѣ книгѣ указаніе о Христѣ Сынѣ Божіи, и похвала Отцемѣ Свяѣаго Никейскаго Сѣбора; вѣ недѣлю (седьмую по Пасхѣ) преже Пяѣтикостія. . . . . 74
10. Поученіе на Пяѣтикостіи. . . . . 86
11. Слово о Премудрости. Притча. . . . . 89
12. Слово. . . . . 92
13. Сказаніе о черноризьчьствѣмь чину, отѣ Вѣтхаго закона и Новаго, оного образѣ носяща, а сего дѣлы сѣвѣршающа. . . . . 102

Стран.

14. Повѣсть къ Василью Игумену Печерьскому. Притча о бѣлоризцѣ человѣцѣ и омнищьствѣ и о души и о покаании. 117
15. Притчя о человѣчьствѣй души и о тѣлеси, и о преступленіи Божіихъ заповѣдей, и о вѣскресеніи тѣлесъ человѣчь, и о будущемъ судѣ и о муцѣ. . . . . 132
16. Посланіе отъ Никыфора Митрополита Кыевскаго къ Володимеру Князю всея Руси, сыну Всеволожу, сына Ярославля. . . . . 153
17. Впрашаніе Кюриково (Кюрьяково), еже вѣпраша Епископа Ноугородьского Нифонта и инѣхъ. . . . . 165
18. Къ Архіепископу Римьскому отъ Іоанна Митрополита Рускаго, о опрѣсноцѣхъ. . . . . 205
19. Илья Архіепископъ Новгородьскый исправилъ съ Бѣлогородьскымь Епископомь. . . . . 219
20. Слово о Данилѣ заточникѣ. . . . . 225
21. Посланіе смиренаго Епископа Симона Владимерскаго и Суздальскаго къ Поликарпу черноризцу Печерскому. . 241

# ТВОРЕНІЯ

# КИРИЛЛА

## ЕПИСКОПА ТУРОВСКАГО,

### РОССІЙСКАГО ВИТІИ XII ВѢКА.

Россія, въ теченіи двухъ столѣтій отъ приняпія крещенія, была преемницею дарованій и вкуса, хотя не изящнаго, но еще не совершенно исказившагося, который сообщала ей ослабѣвающая Византійская Имперія. Немногіе остатки Славяно-Рускихъ древностей служатъ вѣрными сему свидѣтельствами. Изображенія на монетахъ Владиміровыхъ и Ярославовой, на коихъ примѣтенъ совершенно Византійскій чеканъ, уступаютъ Еллинскимъ въ изящности отдѣлки; рѣзецъ Фидіаса не одушевилъ мраморной гробницы Ярослава, и нашъ Несторъ не Ѳукидидъ, не Плутархъ: его слогъ и повѣствованіе не возносятся выше Кедрина и Зонары, образцевъ, которымъ онъ слѣдовалъ. Самое духовное Витійство, въ извѣстныхъ Рускихъ памятникахъ, не являло силы убѣжденій, хотя изящный примѣръ онаго, не уступающій Демосѳену, могли видѣть наши предки въ Іоаннѣ Златоустомъ и другихъ церковныхъ учителяхъ. Такъ мыслили и писали! Достойный подражатель знаменитаго Константинопольскаго Патріарха, св. *Кириллъ Епископъ Туровскій*, котораго сочиненія, по истеченіи шести сотъ лѣтъ, на свѣтъ появляются, не обращалъ доселѣ на себя вниманія ни одного изъ нашихъ Литтераторовъ. Исторгая сіи памятники дарованій изъ рукъ времени и забвенія, нахожу обязанностію предварить читателя о жизни нашего Витіи, извѣстныхъ трудахъ и достоинствѣ представляемыхъ твореній, съ краткимъ изслѣдованіемъ о мѣстоположеніи

Турова и бывшемъ нѣкогда въ ономъ Епископскомъ престолѣ.

Умалчивая о многихъ городахъ и урочищахъ, носившихъ въ древности названіе Турова и донынѣ подъ симъ именемъ извѣстныхъ, упомянемъ о *Туровлѣ Полоцкомъ* и *Туровѣ Пинскомъ*, лежащемъ на Припети: ибо Польскіе и Уніатскіе ученые, вопреки нашимъ, полагаютъ существованіе нѣкогда Епархіи въ Туровлѣ Полоцкомъ. Подъ симъ названіемъ и теперь находится имѣніе, въ 10 съ небольшимъ верстахъ лежащее отъ Полоцка при рѣчкѣ Туровлянкѣ, до войны Короля Стефана Баторія принадлежавшее Полоцкимъ Рускимъ монастырямъ, Спасскому, Предтечевскому и Воскресенской церкви (*); по мирному договору сего Короля съ Царемъ Іоанномъ Василіевичемъ, вмѣстѣ съ другими городами, уступленное Полякамъ; потомъ пожалованное Стефаномъ Іезуитамъ и наконецъ, по уничтоженіи ихъ общества въ Польшѣ, доставшееся помѣщикамъ Бѣликовичамъ, которые и теперь онымъ владѣютъ. Въ семъ-то Туровлѣ Польскіе и Уніатскіе ученые полагаютъ мѣстопребываніе Епархіальныхъ Архі-

(*) Изъ письма Митрополита Грско-Уніатскихъ церквей въ Россіи къ Государственному Канцлеру. — Въ одномъ пергаминномъ Евангеліи XV вѣка, библіотеки Графа Толстова № 2 въ 4, по листамъ написана, почеркомъ начала XVI столѣтія, вкладная *Якима Денисова сына Туровскаго*, который отказалъ Іоанно-Предтечевскому на островъ въ Полоцкѣ монастырю село свое на Туровѣ, при Игуменѣ Евѳиміѣ.

ереевъ. Но мѣсто каѳедры Туровскихъ Преосвященныхъ въ одномъ древнемъ свидѣтельствѣ, о коемъ подробнѣе упомянемъ ниже, означено въ монастырѣ Бориса и Глѣба. Хотя въ честь сихъ святыхъ созданный монастырь и находится близь Полоцка; но основаніе онаго, слѣдуя Спрковскому, относится къ 1220 году: слѣдовательно въ немъ не льзя полагать пребыванія Туровскихъ Архіереевъ, которыхъ Епархія имѣетъ древнѣйшее начало. Преосвященные всегда именовались *Туровскими* и *Пинскими* (*); а посему далекое разстояніе Полоцкаго Туровля отъ Пинска, также дозволяетъ сомнѣваться о существованіи въ семъ мѣстѣ Епархіи. И самая принадлежность Туровля нѣкоторымъ Полоцкимъ монастырямъ, при бытности Епископіи, служитъ сильнымъ возраженіемъ противъ ложнаго мнѣнія, на одномъ только сходствѣ названія основаннаго. Но есть другой Туровъ, лежащій Минской Губерніи въ Мозырскомъ повѣтѣ надъ рѣкою Припетью: тамъ, болѣе двухъ сотъ лѣтъ, господствовали Удѣльные Князья и гораздо долѣе имѣли пребываніе Епархіальные Епископы. При вѣздѣ въ оный съ запада находится предмѣстіе *Запесочье*, гдѣ нынѣ отъ 10 до 20 дворовъ надъ проливомъ Припети, называемомъ *Струмень*, которой проходя около предмѣстія *Заятеля*, впадаетъ при урочищи *Калищи* опять въ Припеть. Съ юга, на пространствѣ 21 версты, течетъ рѣчка *Ѣзда* (Езда), берущая начало изъ рѣки *Ствиги*. Струмень весною, при разлитіи

(*) Равно и Князья сего Удѣла

воды, служитъ жителямъ ближнихъ деревень удобнымъ на лодкахъ сообщеніемъ; а лѣтомъ такъ высыхаетъ, что можно въ нѣкоторыхъ мѣстахъ перейти оной по сушѣ. На мѣстѣ древняго Турова теперь урочище *Проковъ* или *Ковель*: колодязи и другіе признаки являютъ бывшее существованіе города. Внутри нынѣшняго мѣстечка, не доходя улицы *Першевальской*, находится урочище *Туръ*: и теперь видѣнъ здѣсь древній колодязь съ тремя окнами.— По разсказамъ старожиловъ въ Туровѣ было 40 Греко-Россійскихъ церквей, Епископъ и дѣвичій монастырь (по другимъ донесеніямъ 40 церквей съ монастырями): теперь же только 4 православныхъ церкви и одна Римско-Католическая каплица на кладбищѣ. Не далѣе трехъ верстъ отъ Турова, при озерѣ, на большой горѣ, древними соснами окруженной, стоитъ уединенно опустѣвшій храмъ, невѣдомо когда воздвигнутый: древность зданія, Греческія надписи на иконахъ и слѣды развалинъ другихъ строеній, обращаютъ на себя вниманіе любопытнаго. Въ 5 верстахъ отъ Турова близь сельскаго погоста, на полѣ надъ Припетью, находится въ часовнѣ каменный крестъ, вынутый изъ песку на берегу Припети однимъ Греко-Россійскимъ священникомъ, по внушенію чудеснаго сновидѣнія, который въ память сего устроилъ означенную часовню; при ней въ день Воздвиженія креста Господня бываетъ многолюдное стеченіе. По дорогѣ отъ Турова чрезъ деревню *Слѣпцы* и рѣку Ствигу до селенія *Езеранъ*, въ 5 верстахъ отъ мѣстечка, а отъ Езеранъ въ 1 верстѣ, надъ болотомъ находится урочище *Городецъ*, при коемъ и

доселѣ видны валы и остатки каменныхъ воротъ. Вблизи Турова существуетъ урочище *Дворецъ*, гдѣ въ послѣдующее время было пребываніе Польскихъ Вельможъ, владѣтелей Турова. Вотъ часть свѣденій о Туровѣ и его примѣчательныхъ окрестностяхъ, сообщенныхъ, въ слѣдствіе неутомимыхъ разысканій Государственнаго Канцлера, Минскимъ Гражданскимъ Губернаторомъ Г. Гечевичемъ.— Сей нѣкогда извѣстный городъ, а нынѣ бѣдное мѣстечко, слѣдуя Нестору, названъ такъ по имени Варяга Тура, повелѣвавшаго сею областію (*). Владиміръ I, раздѣляя Государство, отдалъ оный въ Удѣлъ усыновленному племяннику Святополку. Упадокъ Турова, если вѣрить свидѣтельству, находящемуся въ сочиненіи *о благотворной Криницѣ Юревицкой* Пресвятыя Богородицы, произошелъ отъ нападенія Татарскаго Хана Ярмелана, который въ XVI вѣкѣ истребилъ Туровъ огнемъ и мечемъ, сдѣлавъ набѣгъ изъ близь лежащаго города *Видомли*, гдѣ былъ Епископъ, монастырь и пещеры (?). — Епархія въ Туровѣ, вѣроятно, въ концѣ XI вѣка, учрежденная подъ именемъ Туровской и Пинской (по названію Пинска, не въ дальнемъ разстояніи отъ перваго, въ одной Минской Губерніи лежащаго), находилась подъ вѣденіемъ Кіевскаго

(*) Знаменитому Критику Шлецеру совершенно казались непонятными слова Нестора: а Туры (въ) Туровѣ, отъ негоже и Туровцы прозвашася. Гдѣ же мѣстечко *Туровъ?* спрашиваетъ онъ. Есть ли народъ, называемый *Туровцы?* Шлецер. Несп. въ перев. Г. Языкова. Т. III. стр. 654. — Народа не знаемъ, а мѣстечко и теперь извѣстно.

Митрополита, и, въ XV вѣкѣ, по числу степеней, считалась *пятою въ Малой Руссіи*, между Епархіями Луцкою и Холмскою. Въ такомъ порядкѣ слѣдуетъ Епископія ἡ τυρόβη у Кодина, писавшаго послѣ 1453 года, или, вѣрнѣе, въ прибавленіяхъ неизвѣстнаго къ сему Византійскому Историку (Нестор. Шлец. Ч. II. с. 317, 321 и 328); въ росписяхъ же, помѣщенныхъ въ нашихъ Лѣтописяхъ, Туровская Епископія поставлена въ одномъ мѣстѣ между Холмскою и Полоцкою, а въ другомъ между Подольскою и Переяславскою Епархіями (тамъ же с. 326 и 327). — Когда Митрополитъ Исидоръ, на Соборѣ Флорентійскомъ, *склонился къ соединенію* съ церковію Западною, Епископы южной Россіи признали особеннаго Іерарха, посвященнаго въ Римѣ. Владиславъ III, въ 1443 году, подтвердилъ права сего Духовенства; и Папа Пій II въ своей Буллѣ, 1458 года, наименовалъ Епархіи, подвластныя Риму, въ томъ числѣ и Туровскую. Совершенное же отторженіе оной Уніатами послѣдовало въ концѣ XVI или началѣ XVII вѣка. Изъ православныхъ Епископовъ Туровскихъ и Пинскихъ извѣстны слѣдующіе.

1. Симеонъ.
2. Игнатій.
3. Іоакимъ I.
4. Георгій.

} Должны принадлежать къ XI вѣку. Имена ихъ сохранены въ описаніи чуда св. мучениковъ Бориса и Глѣба. См. ниже.

***Кириллъ I.*** Если вѣрить показанію сочинителя Исторіи Россійской Іерархіи (Ч. I. с. 225), хиротонисанъ 1114, Марта 6, и скончался 1120 года. Но сей Кириллъ не былъ современникъ Великому Князю Андрею Георгіевичу, какъ

въ Іерархіи сказано; не причтенъ къ лику святыхъ; и не его память совершаетъ наша церковь 28 Апрѣля: сіи обстоятельства относятся къ нашему Витіѣ. См. ниже.

*Іоаннъ I* (сомнительный). Татищевъ упоминаетъ о поставленіи его въ 1146 году въ Епископы.

5. Іоакимъ II. Хиротонисанъ 1144 года. Смоленскій Князь Ростиславъ, исполняя приказаніе брата своего Великаго Князя Изяслава Мстиславича, при вступленіи его на престолъ, въ 1146 году, изгналъ съ Удѣла дядю своего Князя Туровскаго Вячеслава, и, окованныхъ цѣпями его Намѣстниковъ, вмѣстѣ съ симъ Епископомъ, привелъ въ Кіевъ. Въ Патерикѣ Печерскомъ (въ жизни св. Нифонта) сказано, что онъ, въ 1147 году, былъ на поставленіи Митрополита, и вмѣстѣ съ нѣкоторыми Епископами держалъ Нифонтову сторону, противясь избранію Климента безъ согласія Патріарха Константинопольскаго.

6. Кириллъ II святый. Нашъ Витія. Предалъ анаѳемѣ злодѣя Епископа 1169 года; былъ въ тѣсныхъ связяхъ съ Великимъ Княземъ Андреемъ Боголюбскимъ, убіеннымъ въ 1174 году, и написалъ Повѣсть къ Архимандриту Печерскому Василію, посвященному въ сей санъ 1182 года.

7. Лаврентій. Изъ иноковъ Печерскаго монастыря. Былъ на посвященіи Василія, избраннаго, по смерти Поликарпа, изъ бѣлыхъ священниковъ въ Архимандриты Печерскіе, 1182 года. О немъ упоминаетъ также Симонъ, Епископъ Владимірскій, въ Посланіи къ черноризцу Поликарпу. Тѣло его покоится, слѣдуя рукописи *о Россійскихъ святыхъ*, въ Кіевской пещерѣ (пр. Антонія). Не тотъ ли

это Лаврентій, который пребывалъ въ *затворѣ* въ Изяславовомъ монастырѣ св. Димитрія и котораго церковь причла къ лику святыхъ, совершая его память Января 29? Въ Кіевскомъ Отечникѣ сего имени извѣстенъ одинъ только святой — сей *затворникъ* Печерскій.

8. Ѳеодосій. Поставленъ въ 1390 году Митрополитомъ Кипріаномъ. Исторіографъ свидѣтельствуетъ (2 изд. Т. V. с. 225), что сей Епископъ, вмѣстѣ съ другими, сопровождалъ Митрополита, съ великою пышностію возвратившагося изъ Царяграда въ Россію; но Лѣтописи говорятъ противное. *Вси* (Святители, которыхъ имена и Епархіи изчисляются) *во едино лѣто* (1390) *кійждо свою Епископію пріяша*: слѣдовательно дѣло идетъ о поставленіи Іерарховъ, въ томъ числѣ и Ѳеодосія Туровскаго.

9. Антоній. Митрополитъ Кипріанъ, въ угодность Литовскаго Князя Витовта, въ 1404 году, лишилъ его Епископскаго сана, отнявъ у него бѣлый клобукъ, ризницу, источники и скрижали, а самого заключилъ въ Московскій Симоновъ монастырь. Нѣкоторыя Лѣтописи разсказываютъ подробности. Витовтъ, внимая клеветамъ *Католиковъ, не терпѣвшихъ сего Епископа за ревность къ православію*, увѣрялъ Митрополита, что Антоній ссылается съ Ханомъ Шадибекомъ, призывая его идти войною на Кіевъ и Волынію, и требовалъ низложенія Епископа. Кипріанъ видѣлъ клеветы, *но боясь самъ лишиться Митрополіи*, исполнилъ желаніе Витовта; и заключа Антонія въ Симоновскую келлію, приказалъ его во всемъ

покоить, ни чѣмъ не оскорблять, только запретилъ ему выходить изъ обители. Древній Лѣтоп. и Тапищ. Истор. Россійская, 1405 годъ. Прибавленія послѣдняго означены косвенными буквами.

10. Евѳимій. Повинуясь Витовту, вмѣстѣ съ другими, въ 1415 году, въ Новогродкѣ, склонился на посвященіе въ Митрополиты Кіевскіе Григорія Цамблака.

11. Арсеній. Присутствовалъ съ Кіевскимъ Митрополитомъ и шестью Епископами на Соборѣ въ Вильнѣ, Января 18, 1509 года, собравшемся по дѣламъ Церкви.

12. Іона Прошасовичь. Хиротонисанъ около 1567, въ слѣдующемъ году возведенъ на Митрополію Кіевскую и 1577 года скончался.

Симъ Іоною заключаются извѣстные благочестивые Туровскіе и Пинскіе Епископы, ибо

*Леонтій Пелѣцкій* или *Пельѣацкій*,

*Іоаннъ II*, по другимъ извѣстіямъ *Іона*, *Гоголь* и

*Кириллъ III Семеновичъ Терлецкій*,

въ одно время бывшіе, въ достовѣрныхъ извѣстіяхъ именуемые Іерархами Туровской и Пинской Епархіи, перешли отъ благочестія къ Уніи.—Константинопольскій Патріархъ Іеремія, при возвращеніи изъ Москвы въ 1589 году, посѣщая свою паству въ Кіевѣ, отрѣшилъ отъ Митрополіи Онисифора, узнавъ что онъ былъ изъ двоеженцевъ, и возвелъ на его мѣсто Михаила Рогозу. Патріархъ хотѣлъ подобнымъ образомъ поступить и съ Терлецкимъ, бывшимъ въ сіе время Епископомъ Луцкимъ и Острожскимъ, человѣкомъ соблазнительной жизни и также

двоеженцемъ, но хитрый Епископъ, вмѣсто наказанія, получилъ еще отъ Іереміи званіе своего Екзарха. Недовольные Патріархомъ Епископы, подъущаемые Терлецкимъ, собравшись съ новымъ Митрополитомъ въ 1595 году въ Кіевѣ, рѣшились предаться Папѣ и принять догматы Римской Церкви. Вмѣстѣ съ прочими *Епископъ Туровскій и Пинскій Леонтій Пелчицкій* присутствовалъ на семъ Соборѣ (*). Главнѣйшіе совѣтники, Епископы Владимірскій Ипатій Поцей и Луцкій Кириллъ Терлецкій, опредѣленіемъ Собора, избраны въ Депутаты къ Клименту VIII. Представши Папѣ въ Римѣ, въ томже 1595 году, они торжественно приняли Унію, засвидѣтельствовавъ и отъ прочихъ Епископовъ повиновеніе Западной Церкви. Но Епископъ Львовскій Гедеонъ Балабанъ и Константинъ Князь Острожскій отреклись отъ ненавистнаго соединенія, учиненнаго безъ ихъ воли двумя отступниками. Не находя средствъ утишить ропотъ въ народѣ, возвратившіеся изъ Рима въ Кіевъ посланники, предложили Митрополиту обнародовать Унію. Соборъ, созванный въ Брестъ-Литовскій, 9 Октября 1596 года, отъ лица принявшихъ Западные догматы, провозгласилъ соединеніе Грековъ съ Римскою Церковію, хотя немногіе изъ благочестивыхъ клялись не отступать отъ воли Константинопольскаго Патріарха. Терлецкій, бывшій и на семъ Соборѣ, именовался *Екзархомъ, Епископомъ Луцкимъ и Острожскимъ*,

(*) *Историческое извѣстіе о возникшей въ Польшѣ Уніи* Н. Н. Б. Каменскаго. М. 1805. стр. 40.

а мѣсто Пелчицкаго заступилъ *Іоаннъ Гоголь*, также *Епископъ Туровскій и Пинскій* (*).

Сего довольно для показанія причинъ, по коимъ Епархія Туровская и Пинская склонилась къ Уніи. Ненавидимый благочестивыми и, вѣроятно, изгнанный съ Луцкаго и Острожскаго престола знаменитымъ Княземъ Константиномъ, Кириллъ Терлецкій окончилъ жизнь Туровскимъ и Пинскимъ Епископомъ, оставя по себѣ память крамольника Церкви (**). Недавно найденъ въ полѣ (***), между городомъ Пинскомъ и деревнями *Купятичами* (****) и *Почa-*

---

(*) *Кроники о земли Польской* л. 329. Рукоп. библ. Графа Толстова въ листъ подъ № 157. — О смерти сего Епископа, въ *Книгѣ о Вѣрѣ единой истинной и православной и о святѣй Церкви Восточной* (М. 1648, въ листъ, л. 224), сказано, что онъ: *яко живіи послуси свидѣтельствоваша, опившися горѣлки, шею сломилъ себе.*

(**) Терлецкій, по свидѣтельству *Книги о Вѣрѣ*, л. 224, *мужеубійствомъ, блудодѣяніемъ, и иными многими таковыми себѣ обложивши, еще при животѣ своемъ носъ на лицы отъ дворскія немощи избывши, о чемъ вся Луцкая страна добрѣ вѣдаетъ, и подпивши себѣ, безвѣдомости другихъ, душю испровергъ.*

(***) Изъ свѣденій, сообщенныхъ Государственному Канцлеру Гмъ Минскимъ Губернаторомъ Гечевичемъ.

(****) Гдѣ былъ нѣкогда благочестивый Богородичный Купятицкій монастырь, потомъ обращенный въ Унію. Изъ Игуменовъ онаго извѣстенъ *Иларіонъ Денисовичъ*, описавшій чудеса, бывшей въ монастырѣ, иконы подъ названіемъ: Parergon cudow swiętych obraza Przeczystey Bogarodzice w monastyru

*новою*, надгробной его камень, на которомъ изображено слѣдующее: *представися рабъ Божій Кириль Семеновичъ Терьлецькіи ..... Епископъ Пиньскіи и Туровьски, а положенъ быть здѣ лѣта Божіего .... мѣсяца Маія. К. Т.* (Въ монограммѣ, думаю, сокращено имя и прозваніе Епископа).

Съ смертію Терлецкаго еще не кончились взаимныя распри о Туровской Епархіи. Патріархъ Іерусалимскій Ѳеофанъ, возвращаясь въ 1620 году изъ Москвы, по убѣжденію Гетмана Петра Конашевича Сагайдачнаго, ревностнаго защитника православія, посвятилъ въ Кіевѣ, безъ дозволенія Королевскаго, на всѣ Епархіи, Уніатами занятыя, Кандидатовъ благочестивыхъ, въ томъ числѣ и на Туровскую и Пинскую, котораго имя однакоже неизвѣстно. Польскій Король велѣлъ предать казни новопоставленныхъ Архіереевъ; укрываясь въ Кіевѣ, они едва осмѣливались посѣщать свои Епархіи, для утвержденія благочестивыхъ. Еще въ 1632 году Польскіе Историки, описывая угнетенія Уніатовъ, въ прибавленіи къ Синопсису, поднесенному 27 Сентября новому Королю Владиславу IV (и тогдаже на Польскомъ въ Вильнѣ изданному), упоминали о бѣдствіи Турова, въ которомъ церкви насильственно со всею утварью и имуществомъ отняты Уніатами, и благочестивый Епископъ оттуда изгнанъ. Съ сего времени

---

Kupiatickim. Сію книжку (изъ 52 стран. состоящую) приложилъ Калнофойскій къ своей Терапургимѣ, изданной въ Кіевопечерской Лаврѣ 1638 года въ 4.

Туровская и Пинская Епархія совершенно испровергнута Уніатами и самое имя оной изчезло въ Лѣтописяхъ.

Мѣстопребываніе Туровскихъ Епископовъ было въ монастырѣ Бориса и Глѣба, теперь уже не существующемъ. Въ нѣкоторыхъ рукописяхъ и въ Минеяхъ Четьихъ Святителя Димитрія, въ памяти св. мучениковъ, Мая 2, при описаніи чуда, сотвореннаго ими въ XI вѣкѣ (*) надъ престарѣлымъ поваромъ Мартиномъ, служившимъ Туровскимъ Епископамъ, Симеону, Игнатію, Іоакиму и Георгію, сказано, что сей ветхій старецъ, уволенный отъ службы послѣднимъ Святителемъ, проводилъ остатокъ дней своихъ въ *Епископскомъ монастырѣ* Бориса и Глѣба, не въ дальнемъ разстояніи отъ рѣки находившимся (**). Принимая въ совершенное уваженіе мѣстныя свѣденія замѣтимъ, что близь мѣстечка Турова, гдѣ нынѣ кладбище, по увѣренію старожиловъ, была когда-то церковь съ монастыремъ, во имя св. мучениковъ. Тамъ, говорятъ, найдены

(*) *Чіи есте чада* (вопрошаетъ старецъ Мартинъ явившихся мучениковъ)? *и отвѣщаша ему: Ярославли братія есмы. И мнѣвъ старецъ, яко Князи Георгіа - Ярослава сродники суть.* См. въ Минеяхъ Четьихъ сказаніе о убіеніи св. страстотерпцевъ Бориса и Глѣба.

(**) *Въ то время* (при совершеніи чуда) *бяше вода велика окрестъ монастыря онаго* (Туровскаго Борисо-Глѣбскаго), сказано въ Минеяхъ Четьихъ. Сіе наводненіе произошло не отъ разлива ли весною Струменя? Сравни выше Гидрографическія извѣстія.

нетлѣнныя мощи, взятыя въ Кіевъ (*). На мѣстѣ бывшей церкви, которой уничтоженіе помнятъ еще нѣкоторые изъ стариковъ, теперь находится часовня подъ тѣмже наименованіемъ. И самые могильные курганы, въ окрестностяхъ Турова разсѣянные, свидѣтельствуютъ о существованіи нѣкогда тамъ обители: они доселѣ именуются *монастырскими.*

Въ семъ-то древнѣйшемъ Туровѣ рожденъ отъ богатыхъ родителей и воспитанъ нашъ Витія. Не навидя тлѣнную славу міра, юноша прилѣплялся къ чтенію спасительныхъ книгъ, и совершенно постигъ силу Божественнаго писанія. Потомъ, облекшись саномъ иноческимъ, Кириллъ содѣлался примѣромъ братіи, поучая монаховъ быть въ повиновеніи и покорности у Игумена. Преуспѣвая въ подвигахъ иночества, онъ заключилъ себя въ *столпѣ* (**), и тамъ, работая Богу въ постѣ и молитвѣ, упражнялся прилежно въ Божественномъ писаніи. Но добродѣтели, утаенныя въ безмолвіи, не могли укрыться отъ сердецъ благочестивыхъ. Вскорѣ слава о жизни святаго труженика разпространилась въ окрестности, и Кириллъ, по прошенію Князя и гражданъ, возведенъ Кіевскимъ Ми-

(*) Не Епископа ли Лаврентія, почивающаго въ Кіевской пещерѣ?

(**) Никита Хоніатъ свидѣтельствуетъ, что обыкновеніе спасаться на столпахъ, по примѣру Симеона Столпника, продолжалось до XII вѣка. Въ Россіи, въ одно время съ Кирилломъ Туровскимъ, былъ извѣстный Столпникъ Никита Переславскій, убіенный въ 1186 году.

прополитомъ на Епископскій Туровскій престолъ. Исторіографъ свидѣтельствуетъ (*), что Святитель, ограждая церковь отъ соблазна и навѣтовъ, возсталъ, вмѣстѣ съ другими, противъ Епископа Леона, изгнаннаго въ 1162 году изъ Суздаля Великимъ Княземъ Андреемъ Юрьевичемъ за нѣкоторыя ереси, ссылаясь въ удостовѣреніе на жизнь Кириллову, помѣщенную въ Прологѣ. Но тамъ сказано другое: *Ѳедорца же, за укоризну тако нарицаема* (т. е. уменьшительно), *сего блаженный Кириллъ отъ Божественныхъ писаній ересь обличи и прокля его.* Кажется, сей Ѳеодоръ былъ тотъ Ростовскій Епископъ, о коего тиранскихъ поступкахъ около сегоже времени повѣствуютъ наши Лѣтописи. — Святитель Кириллъ скончалъ дни свои во второй половинѣ XII вѣка. Такъ полагать должно, судя по времени смерти злодѣя Ѳеодора, случившейся въ шестомъ десятилѣтіи XII вѣка, и по связямъ Кирилла съ Великимъ Княземъ Андреемъ Боголюбскимъ, убіеннымъ въ 1174 году. Сей правоподобной Хронологіи явно противорѣчитъ сочинитель исторіи Россійской Іерархіи (**), означая хиротонисаніе Кирилла Марта 6, 1114, при Великомъ Князѣ Андреѣ Георгіевичѣ, а кончину 1120 года, Апрѣля 28. Въ сіе время былъ Великимъ Княземъ не Андрей, а Владиміръ, прозванный Мономахъ. Полагаемъ, какъ замѣчено нами въ росписи Туровскихъ Іерарховъ, что сей Кириллъ

(*) Томъ III. 2 изд. прим. 29.

(**) Ч. I. стран. 225, 226 и 285.

можетъ быть другимъ сего имени Епископомъ (*). Еще обязаны мы согласить небольшое противорѣчіе. Нашъ Святитель приписалъ Печерскому *Игумену Василію* (**) свою Повѣсть (см. статью XIV); а слѣдующій за Кирилломъ Епископъ Лаврентій былъ уже въ семъ санѣ участникомъ посвященія въ 1182 году упомянутаго Василія въ настоятели Печерской обители. Объяснить сіе можемъ только удаленіемъ нашего Кирилла на покой, котораго мѣсто заступилъ Лаврентій.

Болѣе о Кириллѣ мы ничего незнаемъ. Время истребило въ памяти мѣсто его погребенія, и даже неизвѣстно, когда Россійская Церковь присоединила его къ лику святыхъ своихъ и уставила праздновать ему 28 Апрѣля (***).

---

(*) Исторіографъ записалъ поставленіе Епископа Кирилла, но неизвѣстно куда, въ одинъ годъ, мѣсяцъ и день съ приводимымъ въ Іерархіи. Т. II. прим. 214.

(**) Василій былъ уже *третьимъ* Архимандритомъ Лавры, хотя въ 1 укописи и названъ только *Игуменомъ;* но такъ нерѣдко именуется въ древнихъ Лѣтописяхъ и *вторый* Архимандритъ Поликарпъ. Карамз. Т. II. прим. 424. Т. III. пр. 3.

(***) Краткія извѣстія о жизни Святителя Кирилла внесены около половины XVII вѣка въ Прологъ, первымъ тисненіемъ напечатанный въ Москвѣ 1641—1644 года, кажется, по поводу въ 1643 году тамже изданнаго Соборника, въ который включены нѣкоторыя изъ Кирилловыхъ сочиненій (см. ниже). Въ древнихъ же спискахъ Прологовъ, равно и въ Макарьевскихъ, такъ называемыхъ *великихъ Четьихъ Минеяхъ* (для отличія отъ меньшихъ, сочиненныхъ св. Димитріемъ Ростовскимъ), нѣтъ ни слова о Кириллѣ Туровскомъ.

Но его творенія, исполненныя величіемъ и свойственною духу времени простотою, богатствомъ мыслей и витійственнымъ украшеніемъ оныхъ, творенія, плѣнявшія нашихъ соотчичей еще въ XII вѣкѣ, и въ наше время, по истеченіи шести сотъ лѣтъ, оставившія примѣръ достойный подражанія, къ щастію избѣжали участи, постигшей другіе памятники вкуса и дарованій. Разсѣянныя доселѣ въ рукописяхъ библіотекъ общественныхъ и частныхъ: Синодальной, Іосифской Волоколамской, Государственнаго Канцлера Графа Николая Петровича Румянцова и Графа Ѳедора Андреевича Толстова, теперь издаются творенія Туровскаго Епископа въ слѣдующемъ порядкѣ.

*I. Слово въ недѣлю Цвѣтоносную, отъ сказаніа Евангелска.*

*II. Слово на Святую Пасху въ свѣтоносный день Всъскресеніа Христова, отъ Пророчъскыхъ сказаній.*

*Списокъ I го находится въ* Соборникѣ *Іосифова Волоколамскаго монастыря, подъ N. 9, содержащемъ Поучительныя Слова св. Отцевъ Грекороссійскія Церкви, писанномъ въ листъ полууставомъ въ началѣ XVI вѣка, и въ печатныхъ изданіяхъ Поученій, также именуемыхъ* Соборниками (*). *Списокъ же II го*

(*) *Экземпляръ, который я имѣлъ предъ глазами, неизвѣстный сочинителю Опыта Россійской Библіографіи, изданъ въ Москвѣ 1700 года въ листъ подъ заглавіемъ: Соборникъ си есть собраніе словъ правоучителныхъ и торжественныхъ, собранное отъ учителей святыя восточныя Церкве святыхъ Отцевъ, исполнено Богомудрыхъ ученій и толкованій Богословскихъ Философскихъ, гражданскихъ же и нравныхъ разумѣній: яже начинается убо въ недѣлю притчи Мытаря и Фарисеа, кончится же въ недѣлю всѣхъ святыхъ. Нынѣ же поправлена къ луч-*

*Слова, сверхъ означеннаго № 9, помѣщенъ въ тойже библіотекѣ подъ № 17, въ листовой рукописи 1535 года, одного съ прежнею содержанія (*). Въ изданіи I го Слова я послѣдовалъ рукописи подъ № 9 (л. 81—85); въ печатаніи же II го № 17 (л. 50—55).*

*III. Слово, въ Новую недѣлю по Пасцѣ, о поновленіи Въскресенія и о артусѣ и о Ѳоминѣ испытаніи ребръ Господень.*

*IV. Слово о сънятіи тѣла Христова съ креста и о Мюроносицахъ, отъ сказанія Евангелскаго, и похвала Іосифу; въ недѣлю 3 ю по Пасцѣ.*

*V. Слово о раслабленѣмь, отъ Бытія и отъ сказанія Евангелскаго; въ недѣлю 4 ю по Пасцѣ.*

*VI. Поученіе въ недѣлю 5 ю по Пасцѣ.*

*VII. Слово о слѣпьци и о зависти Жидовъ, отъ сказанія Еуангельскаго; въ недѣлю 6 ю по Пасцѣ.*

---

*шему разумѣнію въ сочиненіи и рѣченіяхъ, съ Греческихъ и Славенскихъ писѣнныхъ и печатныхъ книгъ.* Г. Сопиковъ означаетъ два изданія Соборника, прежде сего въ 1643 и 1647 годахъ въ Москвѣ напечатанныя, и четыре послѣ: въ Москвѣ 1760, въ Почаевѣ Старообрядцами 1787, ихъ же изданіе во Львовѣ 1793, перепечатанное, или, какъ они называютъ, *переводное*, съ 1647 года, и новое Московское изданіе 1804 года, всѣ въ листъ, безъ всякаго различія въ содержаніи.

(*) Въ концѣ оной записано: *Божіею помощію сѣвръшися сіа книга Съборникъ, повелѣніемъ и благословеніемъ отца нашего Игумена Нифонта въ пречестную обитель въ Осифовъ монастырь въ Царство благовѣрнаго и Богомъ хранимаго Великаго Князя Ивана Васильевича всея Русіи Самодрѣжца, въ 1 е лѣто Царства его, въ лѣта 7043 го, и при Архіепископѣ Великого Новаграда и Пскова Владыкѣ Макаріи.*

*VIII. Слово на Вознесеніе Господне, въ четвертокъ 6 недѣли по Пасцѣ, отъ Пророческихъ указаній, и о вскрешеніи всеродьна Адама изъ ада.*

*IX. Слово на Соборъ Святыхъ Отецъ 300 и 18, отъ святыхъ книгъ указаніе о Христѣ Сынѣ Божіи, и похвала Отцемъ Святаго Никейскаго Собора; въ недѣлю преже Пятикостія.*

*X. Поученіе на Пятикостіи.*

*XI. Слово о Премудрости, притча.*

*Драгоцѣнный пергаминной списокъ сихъ* девяти, *въ семъ порядкѣ слѣдующихъ сочиненій, найденъ въ библіотекѣ Графа Толстова (№ 8). Онъ написанъ въ небольшой листъ, среднимъ уставнымъ письмомъ, одною колонною, съ сохраненіемъ всѣхъ признаковъ XIII вѣка: древняго начертанія буквъ и тогдашней оныхъ орѳографіи. Слово XI, по своему почерку, отличается отъ прочихъ (*). Новѣйшіе списки XVI вѣка сихъ сочиненій, изключая VI, X и XI го, помѣщены въ рукописяхъ Волоколамскаго монастыря подъ № 9 и 17. Одно изъ сихъ Словъ*

(*) Непосредственно за Словомъ о Премудрости, въ пергаминной рукописи слѣдуютъ: 1) л. 49. *Слово на Рождество Христово Іоанна Златоустаго.* 2) *Сказаніе Афродитьяна о бывшимъ въ Персидѣй земли чюдеси.* Сташья неправославная и еретическая, по словамъ Максима Грека, который укорялъ современниковъ, для чего оную приняли они съ уваженіемъ. См. Славян. Граммат. Смотрицкаго, съ приложеніями Максима Грека, изданную въ Москвѣ 1648, въ 4, л. 21 предисловія. 3) *Мѣсяца Августа въ 16 день пренесеніе нерукотвореннаго образа Господа нашего Іисуса Христа отъ Едеса въ Царьградъ.* 4) *Мѣсяца Генваря въ 1 день святаго и преподобнаго Святителя Василья.* 5) *Книги Кирила Ерусалимьскаго.* Содержатъ *оглашенія,* вращаемымъ въ Іерусалимѣ. Рукопись прерывается на 184 листѣ 16мъ оглашеніемъ.

*VIII е, на Вознесеніе Господне, включено въ* Евангеліе, толковое различными святыя Каѳолическія сирѣчь Соборныя Церкве Христовы учителми, *изданное въ листъ 1595 года Козмою Ивановичемъ Мамоничемъ, въ собственной типографіи. Оно также помѣщено во второмъ изданіи сей книги подъ названіемъ* Евангелія учительнаго, на всяку недѣлю и на Господскія праздники, избраннаго отъ Святаго Евангелія Святѣйшимъ Калистомъ Архіепископомъ Константинограда, *изслѣдованнаго и исправленнаго повелѣніемъ Галицкаго Епископа Гедеона Балабана и изданнаго въ Крилосской типографіи 1606 года въ листъ. Сіе же Слово, вмѣстѣ съ IV и IX, находится и въ печатныхъ изданіяхъ Соборника. См. выше. Въ рукописи Волоколамскаго монастыря, подъ N° 9, замѣчено, что оно* писано въ Самланѣ. *Мнѣ неизвѣстно это Географическое, если не ошибаюсь, названіе. — Начало III Слова помѣщено по Іосифскому списку 1535 года (л. 105—107), а конецъ онаго и всѣ прочія, слѣдуя пергаминной рукописи Графа Толстова (л. 1—49).*

XII. *Слово,* въ коемъ Сочинитель бесѣдуетъ о исходѣ души отъ тѣла, странствованіи (мытарствахъ) по смерти и о страшномъ судѣ, сообразно духу своего времени, предсказывая владычество Антихристово въ трехъ послѣднихъ годахъ седмыя тысячи, посемъ кончину міра.

*Въ рукописи Государственнаго Канцлера, имѣющей вначалѣ Діоптру Философа Филиппа, въ числѣ многихъ духовныхъ статей, писанныхъ въ XVI вѣкѣ полуставомъ, въ четвертку (л. 164—171). Полагаемъ, что рукопись написана гдѣ-либо въ Польшѣ или въ Украйнѣ, или вѣрной противень съ тамошняго подлинника.*

XIII. *Сказаніе о черноризъчествѣмъ чину, отъ Вѣтхаго*

*закона и Новаго, оного образъ носяща, а сего дѣлы совершающа.*

*Взято изъ пергаминной Синодальной древнѣйшей Кормчей (л. 604—611), написанной въ Новгородѣ при Князѣ Димитріѣ Александровичѣ и Архіепископѣ Климентѣ, уставомъ двумя колоннами, въ концѣ XIII вѣка, въ листъ (*). Два списка, употребленные нами для сличенія, принадлежатъ библіотекѣ Графа Толстова: одинъ въ Кормчей, написанной въ 1517 году въ листъ (№ 169); другой также въ рукописи XVI вѣка, въ 4 подъ № 12. Послѣднія пять статей сего Сказанія внесены и въ печатную Кормчую (Москва 1653, и въ новѣйшія изданія оной), подъ главами 64, 65 и 66, однакоже, безъ означенія имени сочинителя. За сими статьями мы помѣстили:* о Ангельствѣмъ образѣ мнишьствѣмъ указъ, *по другой рукописи:* вопросъ, почему Ангельскій образъ носяще нарицаются мниси, *непосредственно слѣдующій въ означенномъ спискѣ Графа Толстова, относящемся къ XVI вѣку (л. 14—16), и иногда отдѣльно находящійся въ рукописяхъ. Онъ, по своему содержанію, кажется, составляетъ одно сочиненіе съ Сказаніемъ. Изъ всѣхъ твореній Кирилловыхъ, Исторіографу извѣстно было одно только сіе Сказаніе, по древнѣйшему Синодальному списку, изъ начала коего, въ примѣръ слога, предложена краткая выписка. Т. III. 2 изд. прим. 29.*

**XIV.** *Повѣсть къ Василью Игумену Печерьскому. Притча о бѣлоризцѣ человѣцѣ, и о мнишьствѣ, и о души и о покаяніи.*

---

(*) См. *Рускія достопамятности*, изданныя мною при Обществѣ Исторіи и Древностей Россійскихъ. Ч. I. с. 19.— Кормчая хранится подъ № 132. Здѣсь и въ другихъ мѣстахъ, при указаніяхъ на рукописи Синодальной библіотеки, мы означаемъ № по новѣйшему раздѣленію.

*Издана по рукописи Графа Толстова, XVI вѣка, въ 4 подъ №12 (л. 16—28); другой списокъ XVII вѣка въ егоже библіотекѣ подъ № 256, въ 4.*

XV. *Притча о человѣчествѣй души и о тѣлеси, и о преступленіи Божіихъ заповѣдей, и о воскресеніи тѣлесъ человѣчъ, и о будущемъ судѣ и о муцѣ.*

*Рукопись Графа Толстова, XVI вѣка, въ 4 подъ № 12 (л. 29—44). Слѣдуя печатнымъ изданіямъ сей Притчи, помѣщенной въ Соборникахъ (см. выше), она была проповѣдана въ 5ю недѣлю Великаго поста.*

Сими *пятнадцатью* сочиненіями заключая изданіе твореній Туровскаго Епископа, должны мы упомянуть о *Молитвахъ* (*), сему Святителю приписываемыхъ и изключенныхъ изъ нашего собранія. Они найдены въ Синодальной библіотекѣ, въ рукописи XVI вѣка, въ 4 подъ No 470, и при искаженіи древняго языка, совершенно уклоняются,

---

(*) Въ рукописномъ *Собраніи Каноновъ молебныхъ* они находятся подъ слѣдующими заглавіями: 1. *Молитва молебнаго пѣнія къ Господу Ісусъ Христу.* 2. *Канонъ молебенъ къ Господу нашему Ісусъ Христу.* 3. *Молитва молебна къ Господу нашему Ісусъ Христу.* 4. *Стихи добрѣйши къ исповѣданію и къ винѣ слезнѣй.* 5. *Въ недѣлю по Канонѣ* (Воскресенію) *Молитва.* Она была напечатана въ Вильнѣ 1596 и въ Острогѣ 1598 года. См. стран. XXXI. 6. *Молитва Предтечи Іоанну.* 7. *Молитва къ Господу нашему Ісусъ Христу, въ исходъ души, просити конецъ миренъ и Ангелы мирны въ провоженье.* 8. *Молитва къ Ангеломъ.* 9. *Молитва Іоанну Крестителю.* 10. *Молитва* (ко всѣмъ Апостоламъ). 11. *Молитва всѣмъ святымъ.*

по своему содержанію, отъ цѣли нашего изданія; въ послѣдней же изъ нихъ примѣтны грубые анахронизмы. Невѣжда переписчикъ, приписывая Молитву сію Кириллу, писателю XII вѣка, и не находя въ оной именъ Виленскихъ мучениковъ Антонія, Іоанна и Евстафія и преподобныхъ Варлаама Хутынскаго, Сергія, Евѳимія, Андроника и Саввы, святыхъ, жившихъ въ послѣдствіи, заблаго разсудилъ обратиться къ нимъ съ моленіемъ отъ лица Кириллова. Одна изъ сихъ: *Молитва въ всякую недѣлю по заутрни*, помѣщена въ книгѣ, собранной какимъ-то Василіемъ и изданной въ Острогѣ 1598 года въ 8, иждивеніемъ Острожскаго Князя Константина, подъ названіемъ: *правило истиннаго живота Христіанскаго* (л. 330—332). Сія же Молитва, за нѣсколько времени прежде, включена въ другое собраніе *Молитвъ на всю седмицу* (*), *твореніе св. отца нашего Кирилла инока* (Епископа Туровскаго), присоединенныхъ отъ листа 1 до 76 къ *Молитвамъ повседневнымъ, з многихъ святыхъ Отецъ Церкве Христовы учителей, съ писма Греческаго вкратцѣ избраннымъ*, въ Вильнѣ 1596 въ 8 (другое изданіе тамже 1635) (**).

---

(*) Числомъ 22, на каждой день по 3: *по утрни, по часѣхъ и по вечерни*, съ общею *Молитвою на всякъ день по часѣхъ*.

(**) Въ *Подробномъ описаніи Славенороссійскихъ рукописей, хранящихся въ библіотекѣ Волоколамскаго Іосифова монастыря*, учиненномъ Г. Строевымъ, означены четыре списка Молитвъ Кирилловыхъ, всѣ не старѣе XVI вѣка, изъ коихъ полнѣйшій, подъ названіемъ: *десять Молитвъ на всю седмицу, по заутрени, часахъ и вечерни*, помѣщенъ въ 413 No

Въ Исторіи Государства Россійскаго (Т. III. изд. 2. прим. 29), ссылаясь на Прологъ сказано, что нашъ Святитель имѣлъ переписку съ Андреемъ Боголюбскимъ. При справкѣ съ симъ источникомъ, съ основаніемъ можно полагать, что сія переписка (или *Посланія*) есть не иное что, какъ выше изчисленныя Слова и Поученія Святителя Кирилла, ибо въ Прологѣ замѣчено, что онъ *Андрею Боголюбивому Князю многа Посланія написа отъ Евангельскихъ и Пророческихъ указаній, и яже суть на праздники Господьскія Слова, и ина многа душеполезная въ нихъ словеса.* Это точно взято съ заглавія нѣкоторыхъ его Поученій: слѣдовательно нѣтъ ни слова о перепискѣ Кирилла съ Андреемъ Боголюбскимъ, какъ Исторіографъ утверждаетъ. Нашъ Святитель могъ только приписать Великому Князю Поучительныя Слова, имъ произнесенныя.

Сочинитель Кирилловой жизни, помѣщенной въ Прологѣ, можетъ быть, жившій во время владычества Моголовъ надъ Россіею (*), съ отличнымъ уваженіемъ относится о *множайшихъ* писаніяхъ, преданныхъ Святителемъ Россійской Церкви, и *донынѣ содержимыхъ*, нарицая его *другимъ златословеснымъ учителемъ* (**), *въ Россіи пасе*

---

четверныхъ рукописей. См. также въ библ. Гр. Толстова № 111 въ 4, XVI вѣка.

(*) Онъ, въ своемъ обращеніи къ Кириллу, молитъ избавить Отечество *отъ настоящія намъ бѣды и отъ безбожныхъ Агарянъ, присно мучащихъ насъ.*

(**) Кѣмъ былъ *первый?*

*всѣхъ возсіявшимъ, который святымъ и пресвѣтлымъ ученіемъ своимъ просвѣтилъ концы Россійскія.*

Въ заглавіи Поучительныхъ Словъ, по древнѣйшему списку Графа Толстова, Сочинитель именуется: *грѣшнымъ мнихомъ, Кюриломъ мнихомъ, Кюриломъ недостойнымъ, грѣшнымъ мнихомъ* (слѣдовательно списокъ близокъ времени подлинника); въ Сказаніи о чинѣ черноризцевъ, равно и въ новѣйшихъ спискахъ Поученій, *Кюриломъ Епископомъ Туровьскимъ;* а индѣ, въ сихъ же XVI вѣка рукописяхъ Поученій и Молитвъ, придается ему названіе *преподобнаго священномниха* и *святаго.*—Надъ VI *Поученіемъ въ недѣлю 5 по Пасцѣ*, надъ X *Поученіемъ на Пятикостіи* и надъ XI *Словомъ о Премудрости*, въ пергаминномъ спискѣ XIII вѣка не означено имени Сочинителя; но одинъ слогъ, тоже величіе и таже простота выраженій, и непосредственная связь означенныхъ сочиненій съ первыми, слѣдуя правиламъ истинной критики, дозволяютъ приписывать оныя нашему Святителю.—Замѣтимъ при семъ, что VI Поученіе, по списку одного Соборника, писаннаго въ XVI вѣкѣ въ 4 и полученнаго мною отъ К. И. Аверина, отнесено къ сочиненію Іоанна Златоустаго, съ означеніемъ проповѣданія онаго въ 4ю недѣлю по Пасхѣ. Не знаю, вѣрить ли сему показанію; но въ извѣстныхъ твореніяхъ сего Святителя упомянутое Поученіе мнѣ не встрѣчалось.

Заслуги Россійскаго Витіи XII вѣка доселѣ не замѣчены ни однимъ нашимъ Писателемъ. Исторіографу извѣстно было одно только его Сказаніе о чинѣ черноризъ-

цевѣ; а Преосвященный Евгеній, вѣ Словарѣ своемѣ, не помѣстилѣ даже и имени его вѣ числѣ Духовныхѣ Писателей Грекороссійскія Церкви. По сему обратимѣ теперь вниманіе на достоинства Святителя Кирилла и представимѣ мыслящему читателю красоту выраженій, вѣ которую облекѣ Ораторѣ Поучительныя Слова свои.

Кириллѣ вѣ III Словѣ, произнесенномѣ вѣ первую недѣлю по Пасхѣ, изображая послѣ долгой зимы оживающую природу, и сравнивая состояніе земли сѣ обновленнымѣ Воскресеніемѣ Искупителя естествомѣ человѣческимѣ, восклицаетѣ:

„Нынѣ солнце красуяся кѣ высотѣ восходитѣ и радуяся землю огрѣваетѣ: взыде бо намѣ отѣ гроба праведное Солнце Христосѣ, и вся вѣрующая ему спасаетѣ... Нынѣ зима грѣховная покаяніемѣ престала есть и ледѣ невѣрія богоразуміемѣ растаялся: зима убо языческаго кумирослуженія Апостольскимѣ ученіемѣ и Христовою вѣрою престала есть; ледѣ же Ѳомина невѣрія показаніемѣ Христовыхѣ ребрѣ растаялся. Днесь весна красуется, оживляющи земное естество; бурніи вѣтри, тихо повѣвающе, плоды гобзуютѣ и земля сѣмена питающи зеленую траву раждаетѣ. Весна убо красная вѣра есть Христова, яже крещеніемѣ пораждаетѣ человѣческое паки естество; бурніи же вѣтри грѣхотвореній помысли, иже покаяніемѣ претворшеся на добродѣтель, душеполезныя плоды гобзуютѣ... Нынѣ новораждаеміи агнцы и унцы, быстро путь перуще, скачутѣ, и скоро кѣ матеремѣ возвращающеся веселяшася, да и пастыри свиряюще веселіемѣ

Христа хвалятъ... Нынѣ древа лѣторасли испущаютъ и цвѣты благоуханія процвѣтаютъ, и се уже огради сладкую подаваютъ воню, и дѣлатели съ надеждою труждающеся, плододавца Христа призываютъ... Нынѣ ратаи слова, словесныя унца къ духовному ярму приводяще, и крестное рало въ мысленныхъ браздахъ погружающе, и бразду покаянія почертающе, сѣмя духовное всыпающе, надеждами будущихъ благъ веселятся. Днесь ветхая конецъ пріяша, и се быша вся нова, Воскресенія ради! Нынѣ рѣки Апостольскія наводняются, и язычныя рыбы плодъ пущаютъ, и рыбари, глубину Божія вочеловѣченія испытавше, полну церковную мрежу ловитвы обрѣтаютъ... Нынѣ мнишскаго образа трудолюбивая пчела, свою мудрость показующи, вся удивляетъ; якоже бо они въ пустыняхъ самокормiемъ живуще, Ангелы и человѣки удивляютъ, и си на цвѣты излетающи, медяныя соты сотворяетъ, да человѣкомъ сладость и церкви потребная подастъ. Нынѣ вся доброгласныя птицы церковныхъ ликовъ гнѣздящеся веселятся... и свою каяждо поющи пѣснь, славитъ Бога гласы немолчными."

Безъ сомнѣнія нашему Витiю были хорошо извѣстны изящные образцы Греческаго Духовнаго краснорѣчія.

Что можетъ быть трогательнѣе сей кроткой укоризны, съ какою Спаситель вѣщаетъ къ разслабленному:

„Тебѣ всю тварь на работу сотворихъ: небо и земля тебѣ служита, оно влагою, а си плодомъ. Тебѣ ради солнце свѣтомъ и теплотою служитъ, и луна съ звѣздами нощь обѣляетъ. Тебѣ дѣля облаци дождемъ землю напаяютъ, и земля всяку траву сѣмениту и древа плодовитая

на твою службу взращаетъ. Тебѣ ради рѣки носятъ, и пустыня звѣри питаетъ, и глаголеши: человѣка не имамъ?“

Въ VIII Словѣ Небожители прославляютъ вознесшагося Господа:

„Ангели вся поущаютъ, глаголюще: воскликните Богу вся земля, пойте же имени его. Патріаси начинаютъ пѣснь: се, Богъ нашъ, возносится, смиривъ обоя въ едино, и совокупивъ земныя съ небесными. Преподобніи возглашаютъ: вознесися на небеса, Боже, по всей земли слава Твоя! Праведницы велегласуютъ: вознесися, судяй земли, да и мы въ свѣтѣ лица Твоего, Господи, пойдемъ. Давидъ же, аки старѣйшина ликовъ, уясняя пѣсненные гласы, глаголетъ: вси языцы восплещите руками, воскликните Богу гласомъ радости, да взыдетъ Богъ въ воскликновеніи и Господь въ гласѣ трубнѣ. Всѣхъ же гласъ оканчиваетъ Павелъ, глаголя: кто взыде на небеса, Христа свести? Кто ли слѣзе въ бездну, Христа взвести? Но Той есть сшедый, и паки вшедый, превыше всѣхъ небесъ.“

Съ какимъ достоинствомъ и важностію Кириллъ начинаетъ Слово на Соборъ Св. Отцевъ въ Никеѣ:

„Якоже Историцы и Вѣтія, рекше Лѣтописцы и Пѣснотворцы, приклоняютъ своя слухи въ бывшая между Цари рати и вополченія, да украсятъ словесы и возвеличатъ мужествовавшая крѣпко по своемъ Цари, и не давшихъ въ брани плещу врагомъ, и тѣхъ славяще похвалами вѣнчаютъ; кольми паче намъ лѣпо есть и хвалу къ хвалѣ приложити храбрымъ и великимъ Воеводамъ Божіимъ, крѣпко подвизавшимся по Сынѣ Божіи, своемъ Цари, и Господѣ нашемъ Іисусѣ Христѣ.“

Въ слѣдующемъ описаніи, кажется, мы видимъ Духовныхъ Вишязей, поспѣшно текущихъ къ своему назначенію: „Скоро совокупишася Святіи Отцы, по суху же и по морю нетрудно путьшествующе, яко корабли полни духовнаго богатьства, ли яко орли, Апостольскимъ воскрилившеся ученіемъ: легци суще тѣломъ, постницы бо бѣша, и смирени духомъ, утверждени бо бяху Христовымъ Евангеліемъ.“

Замѣтимъ древность слога и красоту выраженій: *днесь горы и холмы точатъ сладость, удолія и поля плоды Богови приносятъ.* Стран. 7. *Нынѣ небеса просвѣтишася, отъ темныхъ облакъ яко вретища совлекшися, и свѣтлымъ воздухомъ славу Господню исповѣдаютъ.* Стр. 20. *Утрьуду болѣзнь клѣщитъ мя,* говоритъ Евангельскій разслабленный. Стр. 46. *Якоже бо кто грамоту Цареву или Княжу принесетъ въ градъ, подъ рукою его сущимъ.* Стр. 53. Древнее, сильное выраженіе. Исторіографъ замѣтилъ оное въ Договорѣ Олеговомъ съ Греками: мы отъ рода Рускаго, посланные Олегомъ и всѣми *сущими подъ рукою его.* Т. I. 2. изд. с. 136. *Церковь же Божію разорити велитъ, и тремі деньми паки поставити ю хупеться.* Стр. 59. *Мы же, груби суще разумомъ и нищи словомъ, не пучину, но щербопохваленіе вашему празднику списавше.* Стр. 85. Въ Словѣ о Премудрости, Сочинитель выраженіями: *игры непріязнины, — веся* (вся) *игры бѣсовьскія,—потвори, волхвованія, чародѣянія,* напоминаетъ объ остаткахъ язычества въ свое время. Въ другомъ Словѣ (XII) Святитель Кириллъ

сообщаетъ любопытные черты современныхъ суевѣрій: *7 мытарство: буе слово, срамословіе, безстудная словесса и плясаніе, еже въ пиру, и на свадьбахъ, и въ павечерницахъ, и на игрищахъ и на улицахъ.* — *13 мытарство: чародѣйство и волхвованіе наузы.* — *15 мытарство: всяка ересь, и вѣруютъ въ стрѣлу, въ чехъ, въ полазъ и въ птичьи грай, вдрожю, и еже басни баютъ и въ гусли гудутъ.*

Многія мѣста въ Поучительныхъ Словахъ Кирилла не уступаютъ образцамъ, выше приведеннымъ. Скорбь Іосифа, его надгробное пѣніе Спасителю, стенаніе разслабленнаго и похвала Святымъ Отцамъ Никейскаго Собора написаны съ особеннымъ чувствомъ. Изъ Риторическихъ фигуръ замѣчательны въ Кириллѣ сильныя противуположности и щастливыя сравненія. — Желаніе блистать текстами Библейскими свойственно многимъ подражателямъ: такъ и Кириллъ часто приводитъ мѣста Священнаго Писанія, нерѣдко основываясь на одной памяти.

Чистота, обиліе и плавность языка Славянскаго въ твореніяхъ нашего Писателя, возвышали его достоинства въ глазахъ современниковъ; въ XVI и XVII вѣкахъ чувствовали красоты сіи, помѣщая его произведенія на ряду съ сладкозвучіемъ Златоуста и Назіанзина (*); конечно и въ наше время отличаетъ слогъ его, плѣняющій силою и убѣжденіемъ. Преимущества Кирилловы казались бы подозрительными, если бы мы не имѣли предъ собою вѣрныхъ

(*) Такъ въ Соборникахъ.

свидѣтельствѣ, близкихъ времени жизни Сочинителя. Дозволимъ думать, судя по Ораторскому пріему и расположенію, что современники могли плѣняться не однимъ сладкорѣчіемъ проповѣдника, но его сановитостію, голосомъ и искуствомъ въ тѣлодвиженіяхъ.

Кажется нѣтъ сомнѣнія, что Туровскій Святитель всенародно произносилъ свои Поученія. Это открывается изъ многихъ Словъ его. Въ заключеніяхъ къ I и II му Витія говоритъ: пѣсньми, яко цвѣты, *святую церковь вѣнчаемъ* и праздникъ украсимъ;— *се нынѣ*, яко въ Галилею, *въ святую церковь собравшеся* и веселящеся глаголемъ. Въ Словахъ VIII и X: *придемъ* и мы, *братіе, въ святую церковь*; —съ чистою свѣстью (совѣстію) *придемъ въ Божію церковь*; въ VI мъ же Поученіи Святитель ясно соболѣзнуетъ о неприходящихъ въ церковь къ слушанію Божественнаго Слова, имъ проповѣдуемаго, нарицая оное *грамотою Христовою, лучшею паче злата и каменья драгаго, и слажшею паче меда и сота.*

Остальныя сочиненія хотя не отличаются особенною чистотою слога, но исполнены убѣдительныхъ правилъ Христіанской нравственности. Въ Сказаніи о чинѣ черноризцевъ содержатся наставленія проходящимъ жизнь иноческую; въ Притчѣ о человѣчестей души и о тѣлеси объясненъ разсказъ, коего начало заимствовано у Евангелиста Матѳея (гл. 21. ст. 33), съ таинственнымъ онаго толкованіемъ; а въ Повѣсти къ Василію Печерскому Игумену, Святитель Кириллъ предлагаетъ слѣдующую иносказательную притчу. Въ нѣкоторомъ *городѣ* жилъ *Царь*

кроткій и милостивый, хорошій попечитель о *людяхъ* своихъ, который *не радѣлъ* только о военной защитѣ. Этотъ Царь имѣлъ у себя многихъ *совѣтниковъ* и одну *дочь*, отличнаго ума. Одинъ изъ первыхъ, скорбя о неосторожности Царской, искалъ удобнаго времени, подать ему въ семъ случаѣ наставленіе. Однажды *ночью* случился сильной *мятежъ* въ городѣ; *Царь вышелъ внезапно* съ своими совѣтниками узнать, отъ чего сіе произходило, и не находя причины возмущенія, былъ въ недоумѣніи. Тогда благоразумный совѣтникъ повелъ его съ дочерью къ *большой горѣ*, вмѣщавшей въ себѣ *множество оружія*; *въ отверзстіе* увидѣли они сидящаго въ *вертепѣ*, *мужа*, облеченнаго *рубищемъ*, и объ руку ему *жену его*, поющую сладчайшую пѣснь; имъ *предстоялъ* нѣкто, отличный наружностію, который подносилъ старцу сосудъ, виномъ наполненный. Когда мужъ принималъ чашу, тогда вѣнчали его похвалами. Царь видя сіе, въ изумленіи воскликнулъ къ окружающимъ: удивляюсь, что сему данъ жребій завидный! *сокровенный отъ міра* — онъ наслаждается истинною честію и веселіемъ.—Вотъ изъясненіе иносказанія: *городъ* — тѣло; *Царь* — умъ, обладающій тѣломъ; *люди* — пять чувствъ; *нерадѣніе* — безпечаліе о душѣ своей; *совѣтники* — житейскіе помыслы; *дочь* — душа; *ночь* — волненіе сего свѣта; *мятежъ* — нечаянная на человѣка напасть; *внезапный выходъ Царя* — смерть; *большая гора* — монастырь; *множество оружія* — иноческія добродѣтели; *смотрѣніе въ отверзстіе* — слушаніе душеполезнаго ученія; *вертепъ* — монастырская церковь;

*мужъ въ рубищѣ* — иноческій чинъ; *жена его* — неотлучная смертная память; *предстоящій* — Христосъ; *сокровенный отъ міра* — сонмъ монашествующихъ. Довольно ума и игры мыслей, судя по времени, въ которомъ писано сочиненіе! Кириллъ заключаетъ свою Повѣсть похвалою инокамъ первенствующаго въ Россіи монастыря Печерскаго, прославленнаго св. Ѳеодосіемъ.

Въ заключеніе скажемъ нѣсколько словъ о Старообрядческомъ невѣжественномъ изданіи нѣкоторыхъ сочиненій Кирилла, помѣщенныхъ въ книгѣ, названной *Златоустъ съ древлеписменнаго превода*, вышедшей изъ Почаевской типографіи безъ означенія времени тисненія, въ листъ. Издатели, по своему умничанью, кажется, старались искажать древнія памятники въ наружной формѣ и въ измѣненіи чистоты языка Славянскаго на неумѣстныя разпространенія.

*Снимокъ съ рукописи*
*Синодальной Кормчей XIII вѣка.*

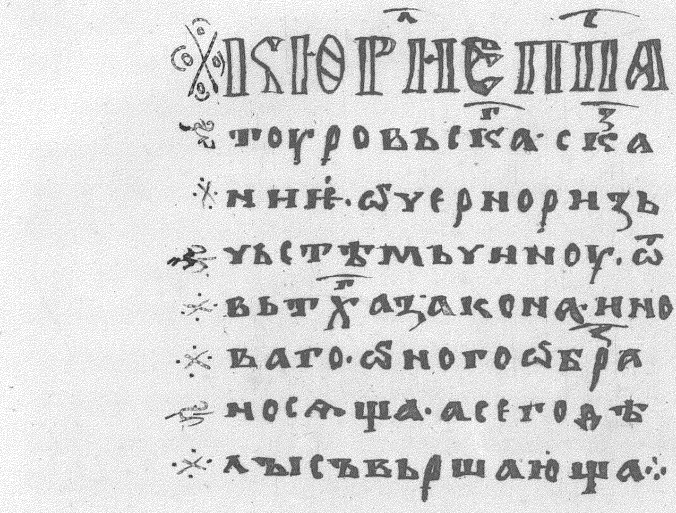

ПЕЧАТЬ МОСКОВСКОЙ 4-Й ГИМНАЗІИ

*Снимокъ съ рукописи Графа Толстова.*

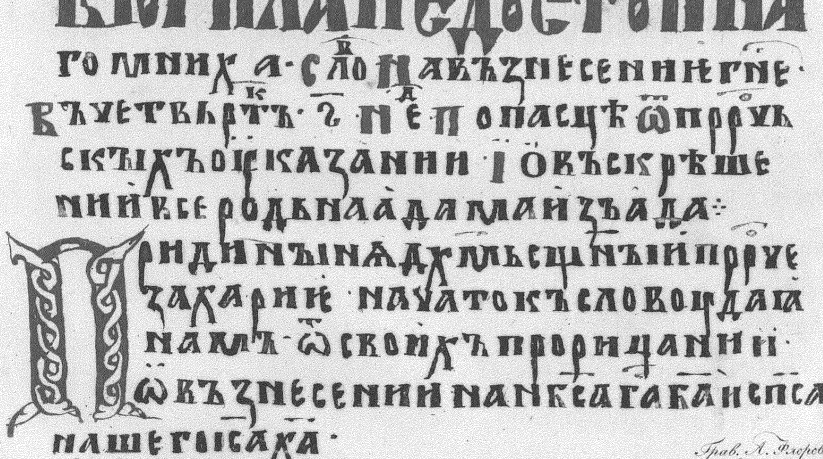

*Грав. А. Флерова.*

# ТВОРЕНІЯ
# КИРИЛЛА
## ЕПИСКОПА ТУРОВСКАГО.

# I.

# СЛОВО

## вѣ недѣлю Цвѣтоносную, отѣ сказаніа Евангелска.

Велика и ветха сѣкровища, дивно и радостно откровеніе, добра и силна богатьства нескудно ближнимѣ даеми дарове, славна и зѣло честна дому искусни строителе, обилни и преполнени царскыа трапезы мнози останци, отѣ нихже нищіи препитаеми бываютѣ негыблющею ядію, но пребывающею вѣ животѣ вѣчный. Словеса бо Евангелскаа пища сутьѣ душамѣ нашимѣ, яже Христосѣ многообразно глагола человѣчьскаго ради спасенія; егоже славный и честный домѣ церкви имать искусны строителя: Патріарси, Митрополиты, Епископы, Игумены, Іереи и вся церковныа учителя, иже вѣрою чистою ближніи Богу сѣтворишася, и пріемлютѣ Святаго Духа благодатію различныя дары ученія, исцѣленіа, по мѣрѣ дара Христова. Тѣмже и мы, убозіи, тояже трапезы останковѣ крупицѣ вѣземлющеи наслаждаемся: кыйждо бо рабѣ своего господина хвалитьѣ; намже радостьѣ, братіе, днесь

и веселіе всему міру, пришедшаго ради праздника, о немже пророчьскаа писаніа сбышіе пріаша, творимаго ради вонь Христомь знаменіа. Днесь Христосъ отъ Виѳаніа въ Іерусалимъ входитъ, всѣдъ на жребя осліе, да пророчьство Захаріино сѣврѣшится, еже рече о немъ: радуйся зѣло дщи Сіоня! се бо Царь твой грядетъ кротокъ, всѣдъ на жребецъ юнъ. Сіе убо пророчьство разумѣюще веселимся: душа бо святыхъ дщере вышняго Іерусалима нарицаются; жребя же, иже отъ языкъ вѣровавшіи людіе вонь, ихже,ославъ Апостолы, отрѣши отъ лсти діаволя. Днесь народи противу Іісусу изыдоша, ваіа въ рукахъ дрѣжаще, и тѣмъ почесть ему творяще, егда Лазаря изъ гроба вѣзва и отъ мертвыхъ его вѣскреси. Добро народа послушьство, емуже языци вѣровавше, Сына Божіа познаша и: въ Жидовѣхъ бо чюдеса сѣтвори, а языкомъ благодать спасеніа дарова; они его показаша, а языци пріаша и; Израиль отрече ся позвавшаго его въ вѣчную жизнь, а языкы вѣровавшая въ небесное царство введе; онѣмъ паденіе и сѣблазнъ, а странамъ вѣра и вѣстаніе. Днесь Апостоли на жребя ризы своа вѣзложиша, и Христосъ верху ихъ всѣдъ. Оле преславныя тайны явленіе! Христіанскыа бо добродѣтели Апостольскіа сутъ ризы, иже своимъ ученіемъ благовѣрныа люди престолъ Божій и вмѣстилище Святому Духу сѣтвориша: вселюбося, рече, въ ня и похожю, и буду имъ Богъ, и тѣ будутъ мнѣ людіе. Днесь народи постилаютъ Господеви по

пути ризы своя, друзіи же отъ древа ломяще вѣтви постилааху по пути. Добръ убо и правъ путь міродрѣжителемъ и всѣмъ велможамъ Христосъ бысть, егоже милостынею и безлобіемъ постлавше 1), нетрудно входятъ въ небесное 2) царство; ломящіи же отъ древа вѣтви рядници суть и грѣшници, иже сѣкрушенымъ сердцемъ и умиленіемъ душа, постомъ же и молитвами свой путь равнающи къ Богови приходятъ: азъ бо, рече, есмь путь и истинна и животъ. Днесь предидущеи и вѣслѣдствующіи вѣсклицаютъ, глаголюще: осанна, сыну Давыдовъ! благословенъ грядый въ имя Господне. Предидущеи же суть Пророци и Апостоли: онияже 3) преже прорицавшеи о Христовѣ пришествіи, а сіи проповѣдавше въ всемъ мірѣ Бога отъ Бога пришедша и во имя его крестяще народы; и вѣслѣдующеи святителеи суть сѣ мученикы: ови крѣпко сѣ еретикы борющеся по Христѣ, и тѣхъ яко врагы отъ церкве изрѣюще, сіи же и до крове за Христово имя пострадаша, и вся уметы сѣтворше, въ слѣдъ его текоша, да причастници будутъ страсти его. Вси же осанна взываахуу, рекше: ты еси Сынъ Божій, вѣплотивыйся на земли, да Адама преступленіемъ падшаго вѣздвигнеши; бла-благословеніа же дѣля и мы потщимся добраа творити дѣла во имя Господне. Днесь весь Іерусалимъ

---

1. *постлавше*) Поправляю по печатному Соборнику; въ спискѣ *пославше*. 2. *небесное*) Въ сп. по ошибкѣ *ненебесное*. 3. *ониже*) Въ Соборн. *они иже*.

подвигшеся, вѣшествія ради Господня; старци быстро шествоваху, да Ісусу яко Богу поклоняшся; отроци скоро течаху, да его прославять о чюдеси Лазорева вѣскресенія; младенци яко крилаши, окрестѣ Ісуса паряще, вопіаху: осанна, сыну Давыдовѣ! благословенѣ грядый во имя Господне, Богѣ Господь явися намѣ. Оле таинѣ откровеніе и пророчьскыхѣ писаній разрѣшеніе! Старца бо язычьскыа наменуетъ люди: прежде бо Авраама 1) Израиля языци суть, тогда прелщени отѣ Бога уклонившеся, нынѣже Сыну Божію вѣрою покланяются; образѣ же отрокѣ всечестный дѣвьство любящій, иночьский чинѣ нарече, безпрестани славящимѣ Христа и чюдеса Божіею благодатію сѣтворяющимѣ; младенци же вся Христіаны прообрази, иже ничтоже пытаютъ о Христѣ, но о томѣ живуще и за того умирающе, и тому обѣты и молитвы вѣздающе. Днесь Анна и Каіафа негодуютъ: всѣмъ радость и веселіе, сима же скорбь и смущеніе; подобааше іерейску чину разсудну быти, и Пророкъ пытати: еда сей есть Христосѣ? о немже заповѣда Іаковъ сыномъ своимъ, глаголя: отъ племени твоего Іудо Владыка изыдетъ небеси и земли, и тѣй 2) упованіе языкомъ, привязаа лозѣ жребя свое; ни помянуша Давыда, о немже пророчьствова, глаголя: изъ устъ младенець и ссущихъ свершилъ еси хвалу; не разумѣша чтущеи Софонію, писавшаго

---

1. Послѣ *Авраама* въ Соборн. прибавлено *и*. 2. Читай *той*.

шако: веселися Іерусалиме и уравнай путь Богу твоему, яко пріидетъ въ церковь свою, творяй чюдеса и даа знаменіа. Но свѣтъ творяху на благодѣтеля, да не токмо Іисуса, но и Лазоря погубятъ; не хотяще съ народомъ глаголати шако: велій еси Господи, яко гласъ твой потрясе адова съкровища, испрѣже отъ внутрьнихъ душю умершаго, и изыде Лазорь пакы на бытіе спасенъ. Днесь тварь веселится, свобождаема отъ работы вражіа, и адскыа врата и верея потрясошася и бѣсовскыа силы ужасошася. Днесь горы и холми точятъ сладость, удолія и поля плоды Богови приносятъ; горніи вѣспѣваютъ, а преисподніи рыдаютъ; Ангели дивятся, видяще на земли невидимаго на небесѣхъ и на жребяти сѣдящаго, сущаго на престолѣ Херувимстѣ 1); обступаема народы, неприступнаго небеснымъ силамъ. Нынѣ младенци радостно хвалимъ бываетъ, егоже Серафими въ вышнихъ съ страхомъ беспрестани славятъ. Нынѣ путьшествуетъ въ Іерусалимъ, измѣривый пядію небо и землю дланію; въ церковь входитъ, невмѣстимый въ небеса. Днесь старѣйшины жречьскыа 2) гнѣваются на творящаго великаа чюдеса; книжници и Фарисеи дѣтемъ завидятъ, съ вѣтвьми на срѣтеніе Христу текущимъ и зовущимъ: осанна, сыну Давыдовъ! Чюдны вещи! како забыша Пророкъ, писавшихъ о Христѣ вся-

1. *Херувимстѣ*) Вѣ сп. *Хирувимстѣ*. 2. *жречьскыа*) Такъ читать должно; въ сп. ошибкою *гречьскыа*.

ко нашего ради спасенія язычьскаго? уже бо 1), рече, нѣсть ми хотѣніа вѣ сынохъ Израилевѣхъ: явѣ бысть не *имущимъ* мене 2); и реку не людемъ моимъ: людіе мои вы есте. Тѣмже, братіе, подобаетъ намъ яко Божіимъ людемъ сущимъ, вѣзлюбившаго насъ прославити Христа. Пріидѣте, поклонимся ему и припадемъ, яко и блудница, мысленѣ 3) пречистѣи того лобзающе нозѣ; останемся, якоже и она, отъ злыхъ дѣлъ; излѣемъ яко муро на главу его вѣру и любовь нашу; изыдемъ любовію, яко и народи, вѣ срѣтеніе ему; сломимъ гнѣводрѣжаніе яко и вѣтви, постелемъ ему яко и ризы добродѣтели; вѣскликнемъ молитвами и безлобіемъ яко младенци; предидемъ милостынями къ нищимъ; вѣслѣдуемъ смиреніемъ и постомъ, бдѣніемъ и блаженымъ покаяніемъ; и не погубимъ труда четыредесятьдневнаго поста, вѣ няже и подвизахомся, очищающеся отъ всякіа скверны, да и вѣ нашь Іерусалимъ внидетъ нынѣ Христосъ. Нашего бо тѣлесе вѣ оставленіе Іерусалимъ наречется, якоже Исаіа глаголетъ: на руку своею написахъ стѣны твоа Іерусалиме, и вселюся посреди тебе. Уготоваимъ яко горницу душа наша смиреніемъ, да причастіемъ внидетъ вѣ ны Сынъ Божій, и Пасху съ ученикы своими сътворитъ; и поидемъ

---

1. *уже бо*) Такъ вѣ Соборн.; вѣ сп. *иже бо*. 2. Вмѣсто *явѣ бысть не имущимъ мене*, вѣ Священ. Писаніи: *явленъ бысть не ищущымъ мене*. Исаіи гл. 65. ст. 1.; тоже и вѣ Соборникѣ. 3. *мысленѣ*) Вѣ концѣ сего слова другимъ почеркомъ неправильно приписана буква *и;* вѣ Соборн. *мысленнѣ*.

съ идущимъ на страсть волную, вземъ крестъ свой препрѣпѣніемъ всякіа обиды; распънемся бранми къ грѣху, умертвимъ похоти плѣсныя; въскликнемъ: осанна въ вышнихъ, благословенъ еси пришедый на муку волную, ею же ада попра и смерть побѣди! Доздѣ же слово съкративше, пѣсньми яко цвѣты святую церковь вѣнчаимъ и праздникъ украсимъ, и Богови славословіе въслемъ, и Христа Спасителя нашего възвеличимъ, благодатію Святаго Духа осѣняеми, да радостно праздновавше въ мирѣ, достигнемъ придневнаго Въскресенія Господа нашего Іисуса Христа, емуже подобаетъ всяка слава, честь, дрѣжава и покланяніе съ Отцемъ и съ Святымъ и благымъ и животворящимъ Духомъ, нынѣ и присно и въ вѣкы вѣкомъ, аминь.

# II.

# СЛОВО

## на Святую Пасху въ свѣтоносный день Вѣскресенiа Христова, отъ Пророчьскыхъ сказаній.

Радость сугуба всѣмъ Христiаномъ и веселiе міру неизреченно, пришедшаго ради праздника днесь, за скорбь прежде бывшаго таиньства. Отшедшю бо мужеви въ путь далечь, жена скрѣбна бывши, дѣтемъ препитнь; пришедшю же мужеви, внезапуже на веселiе неисповѣдимо пріемлетъ и дѣти радостiю ликостствуютъ, паче естества обогащаеми. Кааже бѣ скорбь предваршаго таиньства? Предъ вчерашнимъ днемъ Господь нашь Iсусъ Христосъ яко человѣкъ распинаемъ бѣ, и яко Богъ солнце помрачи и луну въ кровь преложи, и тма бысть по всей земли; яко человѣкъ вѣзпiивъ, испусти духъ, но яко Богъ землею потрясе, и каменiе распадеся; яко человѣкъ въ ребра прободенъ бысть, но яко Богъ завѣсу прьваго закона полма раздра; яко агнець кровь съ водою испочи, за кровь агнець закалаемыхъ преже на жрѣтву, и собою

жрѣтву за спасеніе міру Богу Отцю принесе; яко человѣкъ въ гробѣ положенъ бысть, и яко Богъ олтарь язычьскыа церкви освяти; яко Царь стражьми стрегомъ и запечатлѣнъ въ гробѣ лежаше, но яко Богъ Ангельскыми вои бѣсовьскымъ силамъ въ твердыни ада прещаше, глаголя: вьзмѣте врата князи ваши, да внидетъ Царь славы. Но врата адова сѣкрушишася словомъ его и верея сломишася до основанія; сниде самъ Господь въ адъ и попра бѣсовьское царство крестомъ и смерть умертви, и сѣдящіи въ тмѣ видѣша свѣтъ, связаніи же нищетою и желѣзомъ разрѣшишася, и сѣкровища вся его вѣсхити, и изыде днесь въ силѣ Божіи и въ славѣ святыхъ Ангелъ, и работныа душа человѣча свобождены ведяхуся въ рай, хвалящеся 1) о Христѣ. Но церкви на Пророкы плищюетъ, не уже вѣставшю Христу отъ гроба: то бо сутъ чада церковная Пророци. Вѣскресе Христосъ внезапу, цѣломъ печатемь у гроба, и церкви неисповѣдимое веселіе пріемлетъ; Пророци же радостію ликуютъ, глаголюще: наша убо Пасха за ны пожреся Христосъ. Гдѣ ти смерти побѣда? гдѣ ти аде жало? вѣста бо яко спяй Господь, и вѣскресе спасаа ны: Христосъ вѣскресе изъ мертвыхъ и сущимъ въ гробѣ животъ дарова, и святыхъ дуси паче естества обогатѣшя, отъ ада на небеса вселишася. Тѣмъ сугубо и трегубо имя нынѣшній пріемлетъ праздникъ: Пасха убо нарицается, закалаемыхъ ради

1. *хвалящеся*) Въ сп. *хлалящеся*.

Моисіомъ въ Египтѣ агнець, ихже кровію прагы и подбоя 1) помазавши, вси Израильтяне избавишася смерти отъ убивающихъ Египтяны Ангелъ; тоже бысть образъ нынѣшній Пасцѣ. Заклася нынѣ отъ священникъ Агнець Божій Іисусъ за спасеніе міра, и 2) всеродна Адама изъ ада изведетъ; не бо единѣхъ ради праведныхъ сниде, но всего міра падшаго преступленіемъ вьзведе, всѣхъ бо грѣхъ вьспріемъ, на крестѣ пригвозди. Мы же вѣрою Божественыа Пасхы причастимся и помажемъ уста Божіею кровію, еже сутъ душевнаго дому двери, да не приступятъ бѣси, хотяще ны убити грѣхомъ. Израильтяне бо его заклаша, а языци обѣдъ имъ себѣ сътвориша; и се зоветъ Пророкъ вся вѣрныа къ Божіи трапезѣ, глаголя: тѣло Христово вьспріимѣте, источника бесмертнаго вкусите. Симъ бо тѣломъ глава адова сѣкрушена бысть и жало его притупися; симъ тѣломъ дрьжава его и власть погублена бысть; симъ тѣломъ чрево его просаждено бысть: не бо паки усты его изыде Христосъ, но самое чрево раздравъ адово, изведе душа человѣческыа. Егда бо сіе тѣло въ гробѣ положено бысть, тогда мѣденаа врата сломишася и верея желѣзныа сѣкрушишася, и врашници адови вьстрепеташа, и темница она распадеся и мертвіи вьскресоша; сіе тѣло смерть умертви и тварь всю

---

1. *подбоя*) Такъ къ обоихъ спискахъ; въ Священ. Писаніи: *и помажутъ на обою подвою*. Исхода гл. 12. ст. 7. и далѣе въ сей же главѣ ст. 22 и 23. 2. *и*) Должно быть *да*.

исплѣвшю обнови; сего вѣрою вкушающеи Христіяне освящаются и вѣчную жизнь на небесѣхъ пріемлютъ. Вкусимъ, браніе, животнаго брашна, и другъ друга любовію цѣлуемъ, пращающе отъ сердець своихъ прегрѣшеніа. Второе же Вѣскресеніе Христово Великый день наричется; поистиннѣже великъ есть день сей, не часовъ имѣя множае, но великыхъ ради чюдесъ, яже отъ Спаса нашего Ісусъ Христа сѣпворшася. Днесь бо Ангели съ человѣки ликуютъ и человѣци Богомъ освящаются, Святый пріемлюще Духъ; глаголетъ бо Лука Евангелистъ: и минувши суботѣ, зѣло рано пріидоша жены, видѣши гроба, носяще араматы, да шѣло помажютъ Ісусово, и обрѣтоша камень отваленъ и гробъ тощь, и недомышляхуся о семъ, и явистася имъ два Ангела въ бѣлахъ ризахъ и рѣста имъ: что ищете живаго съ мертвыми? нѣсть здѣ, но вѣскресе, помяните глаголы его, иже рече вамъ, яко въ третій день вѣскресну, и нынѣ идѣте къ ученикомъ его и рцѣте имъ: Христосъ вѣскресе! О васъ бо преже писа Исаіа Пророкъ: пріидѣте отъ видѣніа жены благовѣстница и Сіону рцѣте: пріими отъ насъ радость благовѣщеніа; идѣте, къ Апостоломъ рцѣте: уже не крыйтеся; се бо сѣбысться слово, къ вамъ реченное Ісусомъ: вмалѣ ктому не видите мене, и пакы вмалѣ узрите мя и вѣздрадуетеся; помянѣте Пророка о Христѣ и о васъ писавша: поражю 1) пастыря и разидутся овця, но

1. *поражю*) Вѣ сп. ошибкою *паражю*.

помалу простру руку мою и сѣберу я, сѣтворю я малыя пастыря. Идѣте и рцѣте ученикомъ: разумѣйте о времени семъ глаголавша Іосію: отъ безаконникъ побіенъ бысть Спасъ и по двою днію исцѣливъ міръ и въ третій день вѣскреснетъ, и живи будемъ предъ нимъ; и паки Софонія: потрьпите мене, глаголетъ Господь, въ день вѣскресенія моего, въ послушьство мое, занеже милость моа уже на языцѣхъ. Идѣте и рцѣте ученикомъ: се есть день, о немже рече Давыдъ: ты Господи вѣскресъ, ущедриши Сіона; яко пріиде время не сего Сіона, попираемаго отъ воинъ, глаголю, но церковь язычьскую, иже своею кровію искупилъ есть, ейже никтоже удолѣетъ 1). И не мните яко Евзѣ прелстившися вамъ, она бо отъ зміа сѣвѣтъ прія, вы же отъ Ангела слово слышите; вѣ убо радость вамъ глаголевѣ, вы же спасеніе міру проповѣдите. Тогда вѣзвратишася жены отъ гроба и вѣзвѣстиша сіа вся единомунадесяте, и не имѣахутъ имъ вѣры, не бѣша бо и еще пріяли Святаго Духа, тѣмъ и страшливи и бѣгуни и неимовѣриви бѣаху. Обаче Петръ и Іоанъ вѣсташа, текоша къ гробу, и Іоанъ же скорѣе Петра притече, но не вниде въ гробъ, дондеже Петръ притекъ, вниде прьвѣе въ гробъ, и видѣ ризы едины лежаща. Сей не за страхъ не вниде притекъ, но за смотрѣніе Божіе и за писаніе книгъ; проображаста бо собою ветхій и новый

1. *удолѣетъ*) Чипай *одолѣетъ*.

законъ: Іоанъ образъ ветхаго закона, а Петръ новаго. Тече бо преже ветхій законъ, по Писанію, чаа Христа, пришедшу же ему не вниде въ вѣру его; новый же законъ послѣди пришедъ, но преже въ Христа вѣрова. Видите уже тщю надежду ветхаго закона, не могуще дрьжащихся поньспасти; пшенецъ бо оплетѣ, а безумніи тщю гнѣзду присѣдятъ; Христосъ въскресе, а жерци и Фарисеи стража мъздятъ, облъгаши веляще Христово въскресеніе. О горе тебѣ, языче грѣшенъ! како прелстися, почитаа Пророкы, писавшаа о Христѣ; не разумѣсте и чаавше свѣта, и бысть имъ тма. О люте души ихъ! яко съвѣщаша съвѣтъ золъ о Бозѣ живѣ. Посемъ нѣкаа два отъ ученикъ идяста въ весь, подалѣ отъ Іерусалима, и бесѣдоваста о сихъ всѣхъ, и самъ Іисусъ постиже я, якоже пастырь, егда възлегъ мало поспитъ и въставъ видитъ разшедшуся чреду, и въставъ скоро всюду рищетъ, да свое съберетъ стадо, тако и Христосъ по въскресеніи Ангелы и человѣкы въ едино събираетъ стадо. Что рече: съвѣпрашаетася и еста дряхла? онаже рѣста, яже о Ісусѣ Назарянинѣ, его же распяша Жидовьстіи жрьци и о женахъ ему сказаста, иже глаголютъ его жива отъ Ангела давѣ слышавше; не бо его знааста, бѣста бо и еще плотянъ зракъ имуща; не уже бѣ на ня Христосъ дунулъ, глаголя: пріимѣте Духъ Святый; ни и еще ума ихъ отврьзе, да быша разумѣли, яже о немъ Писанія; тѣмъ нарекъ ею неразумна и мутна сердцемъ, нача има сказовати отъ

всѣхъ книгъ, яже бѣаху о немъ, и о спрастѣхъ и о вѣскресеніи; не о семъ ли, рече, писа Моиси? узрите живота ваша, висящь прямо очима вашима. Давыдъ же рече о распятіи его: пригвоздиша руцѣ мои и нозѣ мои, и о желчи: даша въ ядь мою жолчь и въ жажду мою напоиша мя оцта, и о гробѣ его рече: положиша мя въ ровѣ преисподнѣмъ, въ шемныхъ и сѣни смертнѣй; шьлде и о вѣскресеніи его: да вѣскреснеть Богъ и разидутся врази его, и паки: вѣскресни Боже, суди земли; Исаіа же о ученицѣхъ его: и вѣсплавъ, рече, сѣберу браніе мою, и узрятъ славу мою, и ліи вѣзвѣстятъ имя мое въ спранахъ, и будутъ ми людіе о тъ языкъ мнози. И се ему глаголющю, приближишася къ веси, въ нюже идяста, и молястя его облещи съ нима, и яко вѣзлеже и пріимъ хлѣбъ благослови, и дааше има, и отвръзостася очи ею, и узрѣста язвѣ гвоздинѣ на руку его и познаста и, яко шьй 1) есть самъ Христосъ, и абіе невидимъ бысть отъ нею. Она же вѣзвратистася въ Іерусалимъ и повѣдаста вся сіа Апостоломъ, яко вѣистинну вѣскресе Христосъ и явися нама и познаховѣ и по язву гвоздинную. Мы же, браніе, Вѣскресеніе Христово видѣвше, поклонимся глаголюще: шы еси Богъ нашь и развѣ 2) тебе иного не знаемъ, человѣче видѣмый и Боже разумѣваемый, вся земля да поклонитшися и да поетъ шебѣ; помилуй насъ Господи въ ша вѣрующихъ, шебѣ молимся и

1. *тъй*) Читай *той*. 2. *развѣ*) Въ сп. по ошибкѣ *разрѣ*.

милися дѣемъ, оцѣсти грѣхы наша, отпусти длъгы душь нащихъ, славящихъ тя, за ны посрадавшя распятіе и смерть; тебѣ нынѣ работѣпно служимъ. Вчера съ разбойникомъ сраспѣнахомтися, днесь съ тобою съвоскресохомъ; вчера съ Логгиномъ възвахомъ: вѣистинну Сынъ Божій еси ты, днесь съ Ангелы глаголемъ: вѣистинну вѣскресе Христосъ; вчера съ креста съ Никодимомъ снимахомъ тя, днесь съ Магдалынею вѣскресща видимъ тя; вчера съ Іосифомъ въ гробѣ тя полагахомъ, днесь яко и Марія радостныя глаголы твоя слышимъ: къ братіи моей и Петрови шедше, рци имъ, да идутъ въ Галилею, и ту мя узрятъ. И се нынѣ, яко въ Галилею, въ святую церковь събравшеся и веселящеся глаголемъ: сей день, иже сътвори Господь, възрадуемся и възвеселимся вонь. Яко твое есть царство и твоя Христе дрѣжава, съ Отцемъ и Пресвятымъ и благымъ и животворящимъ тви Духомъ, нынѣ и присно и въ вѣкы вѣкомъ, аминь.

# III.

# СЛОВО,

## вѣ новую недѣлю по Пасцѣ, о поновленіи Вѣскресенія и о артусѣ и о Ѳоминѣ испытаніи ребръ Господень.

Велика учителя и мудра сказателя требуетъ церкви на украшеніе праздника. Мы же нищи есмы словомъ и мутни умомъ, не имуще огня Свѧтаго Духа, наслажденіе душеполезныхъ словесъ; обаче любве ради сущихъ съ мною братій, мало нѣчто скажемъ о поновленіи Вѣскресенія Христова. Въ минувшую бо недѣлю Святыа Пасхы удивленіе бѣ небеси и устрашеніе преисподнимъ, обновленіе твари и избавленіе міру, разрушеніе адово и попраніе смерти, вѣскресеніе мертвымъ и погубленіе прелестныа власти діаволя, спасеніе же человѣческому роду Христовымъ вѣскресеніемъ; обнищаніе ветхому закону и порабощеніе суботѣ, обогащеніе Христовѣ церкви и вѣцареніе недѣли. Въ минувшую недѣлю всему премѣненіе бысть: сътворибося небомъ земля очищена Богомъ отъ бѣсовскыхъ скверны, и Ангели съ женами раболѣпно вѣскресенію служааху. Обновися

тварь, уже бо не нарекуются Богомь стихіа, ни солнце, ни огнь, ни источници, ни древеса: отселѣ бо не пріемлеть требы адъ закалаемыхъ отци младенець, ни смерть почьсти, преста бо идолослуженіе и погубися бѣсовское насиліе крестнымь таинствомь, и не токмо спасеся человѣчь родъ, но и освятися Христовою вѣрою. Ветхій же законъ отнудь обнища, отвръженіемь телчаа крови и козлихъ жьртвъ, единь бо Христосъ собою самъ къ Отцу за всѣхъ жьртву принесе; тѣмъ и праздникъ суботѣ преста, а недѣли благодать дана бысть вьскресеніа ради, и царствуеть уже въ днехъ недѣля, яко въ ту вьскресе Христосъ изъ мертвыхъ. Вѣнчаимъ Царицю днемъ, браніе, и дары честны съ вѣрою той принесемъ, дадимъ по силѣ якоже можемь: овъ милостыню, безлобіе и любовь, другіи дѣвьство чисто и вѣру праву и смиреніе нелицемѣрно, инъ псаломское пѣніе, Апостольское ученіе и молитву съ вьздыханіемь предъ Богомъ; самъ бо Господь Моисіомь глаголеть: не являйся предъ мною тьщь въ день праздника. Принесемь ему прежереченныа добродѣтели, да вьспріимемь Божію милость, ибо не лишить добра приходящихъ съ вѣрою: славящаа бо мя, рече, прославлю. Похвалимъ красно новую недѣлю, въ нюже поновленіе Вьскресеніа празднуемь; не бо есть таже Пасха днесь, нъ Антипасха наричется: Пасха бо избавленіе міру есть отъ насиліа діаволя и свобожденіе мертвымь отъ ада преисподняго, Антипасха же есть

поновленіе Вѣскресенія, образъ имуще ветхаго закона, иже завѣща Богъ Моисіови въ Египтѣ, глаголя: се избавляю люди моя отъ работы Фараоня и свобождаю отъ мученія приставникъ его, да поновляеши день спасенія твоего, воньже побѣдихъ врагы твоя, Израилю. Се нынѣ и мы поновляемъ, празднующе побѣдный день Христовъ, воньже спасеніе міру сѣдѣа, побѣдивъ начала и власти темныя; того ради и артусный хлѣбъ отъ Пасхы и донынѣ въ церкви священенъ бысть, и днесь на іерейскыхъ врьсѣхъ ломится за опрѣснокы, несеныя на главахъ Левитъ отъ Египта по пустыни, дондеже и Чрьмное море проидоша: и ту того хлѣба освятиша Богови, егоже вкушающе здрави бываху и врагомъ страшни. Они убо, избывше тѣлесныя работы, поновляху празднующе день опрѣсночный; мы же, Владыкою спасени отъ работы мысленаго Фараона діавола, поновляемъ побѣдный на врагы день, и сего священнаго нынѣ пріимающе хлѣба тако вкушаемъ, якоже и они хлѣба небеснаго и Ангельскаго брашна, и храним его на всяку потребу благу, на здравіе тѣлесемъ и душамъ на спасеніе и на прогнаніе всякого недуга. Днесь ветхаа конецъ пріаша, и се быша вся нова, видимаа же и невидимаа. Нынѣ небеса просвѣтишася, отъ темныхъ облакъ яко врѣтища сѣвлекъшися, и свѣтлымъ вѣздухомъ славу Господню исповѣдаютъ; не сію, глаголю, видимаа небеса, нъ разумнаа, Апостолы, иже днесь на Сіонѣ вшедша къ нимъ познавше Господа, и всю печаль

забывше и скрѣбь Іудейска страха отвръгше, Святымъ Духомъ осѣнившеся, Вѣскресеніе Христово ясно проповѣдають 1). Ныня солнце красуяся къ высотѣ вѣсходитъ и радуяся землю огрѣваетъ, вѣзиде бо намъ отъ гроба праведное солнце Христосъ и вся вѣрующая ему спасаетъ. Ныня луна съ вышняго сѣступивъши степени, болшему свѣтилу честь подаваетъ; уже ветхый законъ, по Писанію, съ суботами преста и Пророкы Христову закону съ недѣлею честь подаетъ 2). Ныня зима грѣховная покаяніемъ престала есть и ледъ невѣрія богоразуміемъ растаяся; зима убо язычьскаго кумирослуженія Апостольскымъ ученіемъ и Христовою вѣрою престала есть, ледъ же Ѳомина невѣрія показаніемъ Христовъ 3) ребръ растаяся. Днесь весна красуется, оживляющи земное естьство; бурніи вѣтри, тихо повѣвающе, плоды гобзуютъ и земля сѣмена пипающе зеленую траву ражаетъ. Весна убо красная вѣра есть Христова, яже крещеніемъ поражаетъ человѣчьское паки естьство; бурніи же вѣтри грѣхотвореній помысли, иже покаяніемъ претворшеся на добродѣтель душеполезныя плоды гобзуютъ: земля же естьства нашего,

---

1. *Христово ясно проповѣдаютъ*) Сими словами начинается пергаминная рукопись Графа Толстова; недостающее же начало въ древнѣйшемъ спискѣ займствовано изъ другаго 1535 года, принадлежащаго Іосифской Волоколамской библіотекѣ. 2. *подаетъ*) Въ прочихъ сп. *подается*. 3. *Христовъ*) Такъ въ древнѣйш. и другихъ двухъ спискахъ; но должно быть *Христовыхъ*.

акы сѣмя Слово Божіе пріимши, и страхомь его присно болящи, духъ спасенія ражаетъ. Ныня новорожаеміи агньци и унци, быстро путь перуще, скачютъ, и скоро къ матеремъ вѣзвращающеся веселяпься, да и пастыри свиряюще веселіемъ Христа хвалятъ. Агнеца, глаголю, кротькыя отъ языкъ люди, а унца кумирослужителя невѣрныхъ странъ, иже Христовомъ вѣчеловѣченіемъ и Апостольскымъ ученіемъ и чюдесы, скоро по законѣ емъшеся, къ святѣй церкви вѣзвратившеся, млеко ученія ссуть; да и учинели Христова стада о всѣхъ молящеся, Христа Бога славятъ, вся волкы и агньца въ едино стадо собравшаго. Ныня древа лѣторасли испущаютъ и цвѣти благоуханія процвитаютъ 1), и се уже ограды сладъкую подаваютъ воню, и дѣлатели съ надежею пружающеся плододавеца Христа призываютъ. Бѣхомъ бо преже акы древа дубравная, не имуще плода, ныняже присадися Христова вѣра въ нашемъ невѣрьи, и уже держащеся корене Іосѣева, яко цвѣты добродѣтели пущающе, райскаго пакыбытья о Христѣ ожидаютъ; да и святители о церкви пружающеся отъ Христа мъзды ожидаютъ. Ныня рапаи слова, словесныя уньца къ духовному ярму приводяще, и крестьное рало въ мысленыхъ браздахъ погружающе, и бразду покаанія почерпающе, сѣмя духовное вѣсыпающе, надежами будущихъ благъ веселяпься. Днесь

1. *процвитаютъ*) Читай *процвѣтаютъ*.

вѣхая конець пріяша, и се быша вся нова, вѣскресенія ради. Ныня рѣкы Апостольскыя наводняются, и язычныя рыбы плодѣ пущаютъ и рыбари, глубину Божія вѣчеловѣченія испытавѣше, полну церковьную мрежю ловивше обрѣтаютъ: рѣками бо, рече Пророкѣ, расядется земля, узрѧтъ и разболѧться нечестивіи людіе. Ныня мнишьскаго образа трудолюбивая бчела 1), свою мудрость показающи, вся удивляетъ; якоже бо они вѣ пустыняхѣ самокѣрміемъ живуще, Ангелы и человѣкы удивляютъ, и си на цвѣты излетающи, медвеныя сты 2) ствараетъ, да человѣкомѣ сладость и церкви потребная подастъ. Ныня вся доброгласныя птица церковьныхѣ ликовѣ гнѣздящеся веселяться: и птица бо, рече Пророкѣ обрѣте гнѣздо себе, олтаря твоя, и свою каяжьдо поющи пѣснь, славитъ Бога гласы немолчьными. Днесь поновишася всѣхѣ святыхѣ чинове, нову жизнь о Христѣ пріемѣше: Пророци, Патріарси трудившеися, вѣ райстѣй почиваютъ жизни, и Апостоли сѣ святители пострадавѣшеи, прославляются на небеси и на земли, мученици и исповѣдници, за Христа претерпѣвѣшеи страсть, сѣ Анѓелы вѣньчаются; Цари и Князи благовѣрніи послушаніемъ спасаются; дѣвественіи лици и иночьстіи сѣстави, свой крестѣ терпѣніемъ понесѣше, первеньцю Христу отѣ земля на небеса послѣдуютъ; постьници и

1. *бчела*) Чишай *пчела*. 2. *сты*) Должно быть *сѣты* или *соты*.

пустыньници, отъ рукы Господня пруда мьзду пріемъше, въ горнимь градѣ съ свяпыми веселяпься. Днесь новымъ людемъ Въскресенія Христова пововленія праздьникъ, и вся новая Богови приносяшься: отъ языкъ вѣра, отъ Крестьянъ пребы, отъ іерей святыя жертвы, отъ міродержитель боголюбныя милостыня, отъ велможь церковьное попеченіе, отъ праведникъ съмѣреномудріе, отъ грѣшьникъ истиньное покаяніе, отъ нечьстивыхъ обращеніе къ Богу, отъ ненавидящіихъся духовьная любы. Възидемъ ныня и мы, братіе, мысльно въ Сіоньскую горницю, яко тамо Апостоли събрашася, и самъ Господь Іусъ Христосъ, запвореномъ двьремъ, посредѣ ихъ обрѣтеся и рекъ: миръ вамъ, испълни я радости; въздрадовашабося, рече, ученицы видѣвъше Господа, и всю печаль тѣлесную и страхъ сердечный отринуша. Дастьбося душамъ ихъ духовьная дьрзость, познаніемъ своего Владыкы, яко обнажи предъ всѣми своя ребра и гвоздійныя язвы на руку и ногу показаешь Ѳомѣ; не бо бѣ Ѳома съ ученикы въ пьрвый приходъ видѣлъ Господа, и слышавъ его въскрьсъша, не яко лъжю мня, не вѣроваше, нъ и самовидѣць хотя быти Христу, шако глаголааше: аще не въложю рукы моея въ ребра его и въ язву гвоздійную своего пьрста, не иму вѣры. Тѣмь и Господь, не понося ему, сице глаголаше: принеси руку твою и вижь прободеніе ребръ моихъ и вѣруй, яко самъ азъ есмь; мнѣ бо и преже тебе Патріарси и Пророци разумѣвъше,

вѣроваша моему вѣчеловѣченію. Испытай пьрвое Исаино о мнѣ писаніе: копіемь бо, рече, вѣ ребра прободень бысть, и изиде кръвь и вода; вѣ ребра прободенъ быхъ, да ребрѣмь падъша Адама вѣскресихъ. А тебе ли, невѣрующю ми, презрю? Осязай мя, яко самъ азъ есмь, егоже преже осязавъ Сумеонъ и вѣрою прошаше отпущенія съ миромь; и не буди невѣрьнъ, якоже Иродъ, иже слышавъ мое рожество, глаголаше волхвомъ: кдѣ Христосъ раждается? да шьдъ поклонюся ему, а вѣ сердци о убійствѣ моемь мысляше. Нѣ 1) аще и младьньцѣ изби, нѣ искомааго не обрѣте: вѣзищють бо мене зліи, нѣ не обрящють. Вѣруй ми, Ѳомо, и познай мя, якоже Аврамъ, къ немуже подъ сѣнь съ двѣма Ангелома придохъ, и тъ 2) познавъ мя, Господа мя нарече; и о Содомѣ моляшемися, да его не погублю, аще и до десяти было вѣ немь праведникъ. А не буди невѣрьнъ акы Валамъ, иже Духомь Святымь прорекъ мое за мірь умьртвіе и вѣскрьсеніе; и пакы мьзды ради прельстивъся, погыбе. Вѣруй ми, Ѳомо, яко самъ азъ есмь, егоже видѣ Іяковь вѣ нощи на лѣствици утвьржающася; тѣже и пакы позна мя духомь, егда боряхъся съ нимь вѣ Месопотаміи, тѣгда бо обѣщахъся ему вѣчеловѣчитися вѣ племени его. И не буди невѣрьнь яко Навѣходоносоръ, иже видѣвъ мя, вѣ пещи отроки отъ огня спасъша,

---

1. *Нъ*) Здѣсь и во всѣхъ другихъ мѣстахъ читай сіе слово *но*. 2. *тъ*) Читай *той; тъже* (строка 20)—*тойже; тъ бо* (стран. 26, стр. 7) — *той бо*, и вѣ другихъ равныхъ словахъ.

истиною Сына Божія нарече мя, и пакы къ своимъ прельстьмъ уклонивъся, погыбе. Вѣруй ми, Ѳомо, яко азъ есмь, егоже образъ видѣ Исаія на престолѣ высоцѣ, обьстоима множьствомь Ангелъ; азъ есмь, явивыйся Езекилю посредѣ животьныхъ образомь человѣчьскомь, емуже ивасъ прообразихъ колесы животьныхъ придержащимъся, вѣздвизающихъся со мною: тъ бо животьный духъ бѣ тогда въ колесѣхъ, егоже и ныня въ васъ дунухъ, Духъ Святый. Азъ есмь, егоже видѣ Данилъ на облацѣхъ небесныхъ, подобіемь сына человѣча, сѣшьдъша до ветъхаго днемъ; и тъ написа даную ми отъ Бога Отца власть и царство на небеси и на земли, нынѣшняаго и будущаго бесконьчьнааго вѣка. Принеси, о близньче! твой пьрстъ и вижь руцѣ мои, имаже очи слѣпымъ отверзохъ и глухымъ слуха даровахъ и нѣмыя доброглаголивы створихъ; вижь и нозѣ мои, имаже и предъ вами по морю ходихъ, и по вѣздуху явьствьно ступахъ и въ преисподьняя вѣшьдъ, тѣма ада попрахъ, и съ Клеопою и Лукою до Елмауса шьствовахъ; и не буди невѣрьнъ, нъ вѣрьнъ. Отъвѣща Ѳома глаголя: вѣрую Господи, яко самъ ты еси Христосъ Богъ мой, о немже писаша Пророци, дозряще духомь, егоже прообрази въ законѣ Моиси, егоже отвьргошася съ жьрци Фарисеи, емуже поругашася завистію съ книжьникы Жидове, егоже осуди съ Каіяфою на распятіе Пилатъ, его же Богъ Отець изъ мьртвыхъ въскреси. Вижю ребра, отъ нихъже источи воду и крѣвь; воду, да очистиши осквьрнивъ-

шююся землю и крѣвь же, да освяшиши человѣчьское естьсшво. Вижю руцѣ швои, имаже преже сшвори всю шварь и рай насади и человѣка созда, имаже благослови Папріархы, имаже помаза Царѣ, имаже освяши Апосшолы. Вижю нозѣ швои, еюже прикоснувъшися блудница, грѣховъ оппусшъ пріяшъ; на неюже припадъщи пьрвое вдовица, опъ мьршвыхъ своего сына съ душею жива пріяшъ; надъ сима ногама крѣвоточивая подълцѣ ризы прикоснувъшися, исцѣлѣ опъ недуга; и азъ, Господи! вѣрую, яко шты еси Богъ. И рече къ нему Ісусъ: яко видѣвъ мя, вѣрова; блажени не видѣвъшеи, въ мя вѣровавшеи. Тѣмьже, брашіе, вѣруимъ Христу Богу нашему, распьнъшемуся поклонимъся, въскрьсъшааго прославимъ, явивъшемуся Апосшоломъ вѣруимъ, и своя Ѳомѣ показавъшааго ребра въспоимъ, пришьдъшааго оживишъ насъ похвалимъ, и просвѣшивъшааго ны исповѣдаимъ, и всѣхъ благъ подавъшааго намъ обиліе възвеличимъ, опъ Троица познаимъ единого Господа Бога Спаса нашего Ісусъ Христа, емуже слава съ Опцемъ и съ Свяшымъ Духомъ, и нынѣ и присно.

# IV.

# СЛОВО

## о сѣняніи тѣла Христова съ креста и о Мюроносицахъ, отъ сказанія Евангелскааго, и похвала Іосифу; въ недѣлю ѳ̃ ю по Пасцѣ.

Праздьникъ отъ праздьника честьнѣй приспѣлъ есть, подавая благодать Божію святѣй церкви, якоже бо и пленица златы, растворены жьньчюгомь съ многоцѣньнымъ каменьемь, веселять зрящіихъ на ня очи; нъ паче сихъ духовьная намъ красота, праздьници святіи, веселяще вѣрьныихъ сердца 1) и душа освящающе. Пьрвое бо вьскрьсеніемь Христовомь просвѣщися міръ и Пасха 2) бысть, вся вѣрныя освящающи; паче ѳоминомь испытаніемь ребръ Господень обновися шварь, коснувшюбося ему рукою язвамъ 3), всѣмъ извѣсто 4) бысть тѣлесьное вьстаніе. Ныняже Іосифа

1. *сердца*) Въ подлинникѣ въ семъ мѣстѣ вырвано; но такъ въ другихъ спискахъ. 2. *и Пасха*) Поправляю по обоимъ Іосифск. сп.; въ древнѣйш. по ошибкѣ *и насъка*. 3. *язвамъ*) Такъ въ Соборн., въ подлин. *язвахъ*. 4. *извѣсто*) Въ проч. сп. *извѣстно*.

благообразьнааго сѣ Мюроносицами похвалимъ, послужившшааго по распятіи тѣлу Христову, егоже Евангелистъ богатша нарицаетъ, пришьдъша отъ Аримаѳея: бѣ бо, рече, и тъ ученикъ Іисусовъ и чая царствія Божія; и въ время страсти вольныя Спасовы видѣ страшьная въ твари чюдеса: солнце помьркъше и землю трясущюся, страха исполнившся, и дивяся приде въ Іерусалимъ, и обрѣте тѣло Христово на крестѣ, наго и прободено висяще и Марію Матерь его, сѣ единѣмь ученикомь тому предъстоящю, яже отъ болѣзни сердца горцѣ рыдающи, сице глаголаше: тварь сѣболѣзнуетъ ми, Сыну! твоего зрящи бесправды умьрщвенія. Увы мнѣ, чадо мой, свѣте и творче тваремъ! что ти ныня въсплачю 1)? заушенія ли, ци ли за ланиту ударенія и по плещема біенія, узъ же и тьмницѣ и заплеванія святаго ти лица, яже отъ безаконьникъ за благая пріятъ? Увы мнѣ, Сыне! неповиньнъ сы, поруганъ бысть и на крестѣ смерти вкуси. Како тя тьрніемъ вѣнчаша и зълчи сѣ оцтомь напоиша, и еще и пречистая ти ребра копіемъ прободоша? Ужаснуся небо, и земля трепещетъ, Іюдейска не тьрпяще дерзновенія; солнце помьрче и каменіе распадеся, Жидовьское окаменѣніе являюще. Вижю тя, милое мое чадо! на крестѣ нага висяща, бездушна, безрачна, не имуща видѣнія, ни доброты, и горко

---

1. *въсплачю*) На семъ словѣ въ подлин. вырвано; но такъ въ обоихъ Іосифск. спискахъ.

уязвляюся душею, и хотѣла быхъ съ тобою умрети, не тьрплю бо бездушьна тебе зрѣти; радость мнѣ отселѣ никакоже прикоснеться, свѣтъ бо мой и надежа и животъ, Сынъ и Богъ, на древѣ угасе. Кдѣ ми, чадо, благовѣстованіе, еже ми древле Гаврилъ глаголаше: радуйся, обрадованая, съ тобою Господь! Царя тя и Сына вышняаго нарицая, Спаса міру и животворца всѣмъ и грѣхомъ попребителя? Нынѣже зрю тебе акы злодѣя, межю двѣма повѣшена разбойникома и копіемь прободена въ ребра мьртвьца; и сего ради горко изнемагаю; не хощю бо жити, нѣ варити тя въ адѣ; нына моего чаянія, радости же и веселія, Сына и Бога, лишена быхъ. Увы мнѣ! о страньнѣмь ти рожествѣ тако не болѣхъ, якоже нына, Владыко! растьрзаюся утробою, твое видящи тѣло пригвождено къ древу. Твое бѣ преславьно рожество, Іусусе! и нына страшьно умерщвеніе. Единъ отъ несѣяныя пройде утробы, цѣлы печати моего съблюдъ дѣвьства, и Матерь мя своего въплъщенія показавъ, и пакы Дѣвою схрани. Знаю твое за Адама постраданіе; нъ душевьною рыдаю обѣята горестію, дивящися твоего таиньства глубинѣ. Слышите небеса, и море съ землею внушайте моихъ сльзъ рыданіе! Се бо творець вашь отъ священикъ страсть пріемлеть, единъ праведьнъ за грѣшникы и безаконьникы убіенъ бысть. Днесь Симеоне постиже мя пророченіе: копіе бо мою нына проходить душю, твоего отъ воинъ зрящи поруганія. Увы мнѣ! кого къ рыданію призову? или

съ кымь моихъ сльзъ излѣю потоκы? Вси бо тя оставиша, ужикы же и друзи, твоихъ Христе насладивъшеся чюдесъ. Кдѣ нынѣ ликъ седмьдесятныхъ ученикъ? Кдѣ ли верховьніи Апостоли? Овъ бо тя льстію Фарисѣомъ предасть, другый же, страха ради, предъ Архіереи съ клятвою отвержеся, не зная тебе человѣка; и едина, Боже мой! раба твоя, рыдающи предъстою, съ хранителемь твоихъ словесъ и вьзлюбленымь ти наперсникомь. Увы мнѣ, Ісусе! мнѣ драгое имя, како стоить земля, чюющи тя на себе на крестѣ висяща, иже на водахъ ту въ началѣ основалъ еси, иже многыя слѣпьца просвѣтивъ и мьртвыя словомь въскресивъша 1), твоего Божества мановеніемь? Придѣте, видите Божія смотренія таиньство, како оживлій вся, проклятою умерщвенъ бысть смертію 2)? И си слышавъ Іосифъ, приближися къ горко рыдающій Матери, егоже видѣвъши, мольбьными тому оплеташеся глаголы: потъщися, благообразне! къ Пилату безаконьному судіи, и испроси съ креста снѣти тѣло учителя своего, моего же Сына и Бога; подвигнися и предъвари, причастьниче Христову ученію, тайный Апостоле, обѣщьниче Божію царствію! и испроси уже бездушьное тѣло, пригвожденое къ древу и прободеное въ ребра; спостражи благовѣрьно, сугубаго ти ради вѣнца, егоже по

1. *въскресивъша*) Въ Соборн. правильнѣе *воскресивъ*. 2. *смертію*) Поправляю по другимъ спискамъ и Соборн.; въ подлин. *смерти*.

вѣскрьсеніи Христовѣ вѣспріимеши 1), отъ всѣхъ конець земля чьстьную славу и поклоненіе, и на небеси бесконьчьную жизнь. Умилившежеся Іосифъ плачевьными тоя глаголы, не рече: жьрци на мя вѣстанутъ и озлобятъ Іюдеи, вѣскрамолятъ и побіютъ мя Фарисеи, разграбятъ мое богатьство, буду же и сборища отлученъ. Ничтоже сихъ не рече, нъ вся уметы сътвори, и о своемъ бо не родивъ животѣ, да Христа пріобрящетъ, дерзнувъ вѣниде къ Пилату и вѣпроси глаголя: дажь ми, о Игемоне 2)! тѣло странънаго оного Іисуса, распятаго межю двѣма разбойникома, оклеветанаго отъ Архіерей зависті́ю и поруганаго отъ воинъ бесправды. Дажь ми тѣло оного Іисуса, егоже Сыномъ Божіемъ нарицяхутъ книжьници и Царьмь повѣдаху Фарисеи, емуже ты повелѣ надъ главою дѣску прибити, имущю писаніе: се естъ Сынъ Божій и Царь Израилевъ! Дажь ми тѣло, егоже свой ученикъ жьрцемъ льстію на сребрѣ предастъ, о немьже провидя Захарія, тако написа: дадите ми цѣну мою, ли отрцѣтеся 3)? И поставиша л҃ срьбрьникъ, цѣну цѣньнаго отъ сыновъ Израилевъ. О томъ молюшися тѣлеси, о немьже прорече Каіяфа: тому единому за вьсь міръ умрети, не просто сего прорече, нъ жрьць бѣ сего лѣта; о нихъже рече Іеремія: пастуси мнози просмрадиша виноградъ мой, и пакы Псаломъ глаголетъ

---

1. Послѣ *вѣспріимеши* въ Соборн. прибавлено *и*.
2. *Игемоне*) Такъ въ проч. спискахъ; въ древнѣйш. *Гемоне*.
3. Въ Свящ. Писаніи: *или отрецытеся*. Захар. гл. 11. ст. 12.

о нихъ: Князи людьстіи сѣбьрашася на Господа и на Христа его. Си бо рече Соломонъ: помыслиша и прельстишася, ослѣпи бо я злоба ихъ, рекоша бо: уловимъ правьдника, руганіемь и ранами испяжемъ его и смертію безлѣпотьною осудимъ его. Сего прошю Іусова тѣлесе, иже противу твоему отвѣща вѣпросу: азь есмь животъ и истина, и не имаши на мнѣ власти никоеяже, аще не бы ти дано сѣвыше; егоже ради и тебе моляше своя жена, глаголющи: ничтоже не сотвори праведьнику тому, много бо пострадахъ его ради въ снѣ. Даждь ми сего распятаго, емуже вѣходящю въ Іерусалимъ, съ вѣтвьми младеньци срѣтахуть и 1), глаголюще: осана сыну Давыдовъ; егоже гласъ слышавъ адъ, отпусти душю Лазоря, уже четвьродневна умьрша; о немже писа въ законѣ Моиси: узрите животъ вашь, прямо очима вашима висящь. Сего хощю мьртваго тѣлесе, егоже Маѳи не познавъши мужьска ложа, Дѣвицею породи; о немьже Исаія къ Ахазу глаголаше: се дѣвица зачнетъ въ чревѣ и родитъ сына, емуже имя: съ нами Богъ; о немьже Давыдъ пророче, глаголя: прогвоздиша руцѣ мои и нозѣ мои и вся кости моя ищьтоша. Даждь ми сего, уже умьршаго на крестѣ, о немже ты рече, къ просящимъ его у тебе на смерть Жидомъ. чистъ есмь отъ крьви праведника сего; умывъ же руцѣ и бивъ предастъ его; о немже гла-

1. *срѣтахуть и*) Такъ въ другихъ спискахъ; здѣсь: *срѣтахути и.*

голетъ Пророкъ: азъ же не противлюся, ни рекы глаголю, плещи мои дахъ на раны и ланиитѣ на удареніе, лица же моего не отвратихъ отъ студа заплёванія. Сего прошю Назарянина тѣлесе, емуже отъ изумѣвшихся избѣгающе вѣщяху бѣси: что есть намъ и тобѣ, Іисусе, Сыне Божій? вѣмы тя, кто еси Святый Божій, пришьлъ еси преже времене мучитъ насъ; о немже и самъ Богъ Отецъ съ небесе, на Іерданѣ крестящюся ему, послушьствоваше глаголя: се есть Сынъ мой вѣзлюбленый, о немьже благоизволихъ; о немьже Духъ Святый Исаіемъ глаголетъ: яко овча на заколеніе веденъ бысть, отъ безаконьныхъ людій преданъ бысть на смьрть. Дажь ми тѣло съняти съ креста, хощю бо его въ своемь положити гробѣ; уже бо вся о немь испълнишася пророчества: сь 1) бо наша болѣзни понесе, и за ны пострада, раною его вси ицѣлѣхомъ, зане предана бысть на смерть душа его и съ безаконьникы вѣмѣненъ бысть. Истребимъ бо, рѣша, память его отъ земля живущихъ, и имя его не помянется кътому. Сего ради хощетъ Богъ отъяти болѣзни отъ душа его и дати ему крѣпкыхъ користь; пишетьбося о немь: и ты въ крьви завѣта своего испустилъ еси ужникы своя отъ рова не имуща воды. И си вся слышавъ отъ Іосифа Пилатъ, дивися, и призва съпьника вѣпроси и: аще уже умретъ пропятый Іисусъ? И увѣдавъ, дастъ тѣло Іосифу, да его

1. *сь)* Здѣсь и въ другихъ мѣстахъ читай: *сей.*

погребеть, якоже хощеть. И купивъ плащаницю, свнятъ тѣло Іусово съ креста; приде же и Никодимъ, несый смѣшеніе изъмюрно и алойно, достойно цѣны литръ ста, обиста тѣло Христово, помазавше с мюромь. Въпіяше же Іосифъ, глаголя сице: солнце незаходяй, Христе, творче всѣхъ и тваремъ Господи! како пречистѣмь прикоснуся тѣлѣ твоемь, неприкосновьньну ти сущю небеснымъ силамъ, служащимъ ти страшьно? Кацѣми же плащаницами обію тя, повивающаго мьглою землю и небо облакы покрывающаго? Или какы воня вѣзлѣю на твое святое тѣло, емуже дары съ вонями Пьрсьстіи принесъше Цари, яко Богу покланяхуся, прообразующе твое за вьсь міръ умьрщвеніе? Кыя ли нагробьныя пѣсни исходу твоему въспою, емуже въ вышьнихъ немолчьными гласы Серафими поють? Како ли понесу тя на моею пьрстьною руку, носящаго тварь всю, невидимаго Господа? Како ли въ моемь худѣмь положю тя гробѣ, небесный кругъ утвердивъшаго словомь и на Херовимѣхъ съ Отцемь и съ Святымь почивающаго Духомь? Обаче си вся смотреніемь твориши, и вся си своею волею претерпѣлъ еси: идеши бо въ адъ, да Адама 1) отъ ада съ Евгою, падъша преступленіемь, пакы въведеши въ рай, и прочая съ вама 2) въскресиши

1. *да Адама*) Слово *да* слиняло въ подлин., но такъ въ прочихъ двухъ списк. и Соборникѣ. 2. *съ вама* Должно быть *съ нима*. Въ Собор. *съ ними*, въ обоихъ списк. *съ нимъ*.

мьртвьца своего Божества силою. Тѣмьже сице вѣзглашая погребу тя, милостиве, якоже Святымь наученъ быхъ Духомь: Святый Боже, Святый крѣпъкый, Святый бесмьртьне, помилуй насъ! И положиша и въ гробѣ, и привалиша камень великъ къ двьремъ гробу; Марія же Магдалыни и Марія Іяковля зряста кдѣ и полагаху 1). И минувъши суботѣ, и солнцю уже вѣсіявъшю, вся вѣкупѣ жены съ мюромь се уже чьтзьртое придоша. Пьрвое бо, якоже глаголеть Матѳей: вечерь въ суботу придоша двѣ женѣ видѣть гроба, при неюже трусъ бысть, егда Ангелъ отвали камень отъ двьрій, и отъ страха его омьртвѣша стрегущеи, тѣма тъгда и самъ Іисусъ явлься, рече: радуйтася, идѣта къ браттіи моей, да идуть въ Галилею, и тамо видять мя. И пакы полунощи ины придоша испытать бывъшаго, яже отъ Магдалынѣ о вѣскрьсеніи Христовѣ слышаша; о тѣхъ бо Лука написа тако: зѣло рано придоша жены къ гробу, и обрѣтоша камень уже отвальнъ, и два Ангела въ нихъ ставъша глаголаста: что ищете живаго съ мьртвыми? Нѣсть сдѣ, нъ вѣскрьсе. Посемь предъ зорями друзѣи придоста 2) женѣ, и тѣ видѣста утрь въ гробѣ два Ангела, идѣже бѣ лежало тѣло Іисусово; тѣмьже Іоанъ Ѳеологъ 3) рече: отъ тою слышавъ Петръ, съ другымь

1. За симъ въ двухъ новѣйшихъ списк. киноварью написано заглавіе: *о мироносицахъ.* 2. *придоста*) Послѣ сего слова въ Соборн. прибавлено: *двѣ.* 3. *Ѳеологъ*) Въ подлин. *Ѳелогъ.*

ученикомь шече кь гробу, и еще сущи шьмѣ. Марко же о всѣхь повѣдаетъ Мюроносицахь, яже съ вонями въ субошу придоша, и вълѣзъше въ гробъ видѣща уношю одесную сѣдяща, и ужасошася; онъ же рече имъ: не ужасайшеся! не вамъ бо есшь сшрахъ, нъ безаконьнымъ жьрцьмъ съ сшрегущи сдѣ воины; вы же видеше шъщь гробъ, и рьцѣше Апосшоломъ: Христосъ въскресе. Видише, безъ шѣлесе есшь плащаница 1), и о плошьномь Іусовѣ хвалишеся въсшаніи; будѣше благовѣсшьцѣ 2) человѣчьскому спасенію, рьцѣше Апосшоломъ: днесь спасеніе міру; уже не скърбише, ни сѣшуйше яко мьршвьца, нъ радуйшеся и веселишеся о Бозѣ живѣ. Вамъ хощю шайны повѣдаши Божія человѣколюбія, яже за Адама въ шлю падъша пошрада; шого бо ради съ небесе 3) сниде и въплъшився, быспь человѣкъ, да исшьлѣвъшаго обновишь, и на небеса възведешь. Онъ послушавъ свѣша вражія, въсхошѣ быши Богъ, и проклящъ быспь; сь же послушавъ Оща, Богъ сы быспь человѣкъ, да змія погубишь и человѣка обожишь. Онъ просшеръ руцѣ къ древу възбраньному, смершьное уширже ядро, и бывъ рабъ грѣху, съниде ошъ едема въ адъ; Христосъ же на кресшѣ руцѣ просшеръ, осуженія грѣховнаго и ошъ смерши человѣкы свободи. Неповиньнъ сы, проданъ быспь, да

---

1. Въ подлин. по ошибкѣ *плащанища*. 2. *благовѣсшьцѣ*) Кажется *благовѣсшьницѣ*. Въ двухъ списк. *благовѣсшница*, въ Соборн. *благовѣсшницы*. 3. *съ небесе*) Въ подлин. только *съ небе*.

проданыя грѣхомь отъ дьяволя работы избавить 1); на трѣсти губою оцьта съ золчію вькуси, да загладить рукописаніе человѣчьскыхъ съгрѣшеній; копіемь въ ребра прободенъ бысть, да пламеньное оружіе отложить, бранящее человѣкомъ вьхода въ рай; крьвь съ водою издъ ребрь источи, имаже тѣлесную всю сквьрну очистивъ, и душа человѣча освятилъ есть; съвязанъ бысть и тьрніемь вѣнчанъ, да раздрѣшить отъ узъ дьяволь человѣкы, и тьрніе прельсти вражія искоренить. Солнце помрачи и землею потрясе, и твари всей плакашися створи, да адьская раздрушить скрьвища, и тамо сущихъ душа свѣтъ видѣша, и Евжинъ плачь на радость преложи; въ гробѣ яко мьртвъ положенъ бысть, и отъ вѣка умьршимъ гробьнымъ животь дарова; каменьмь съ печатьми упвьрженъ бысть, да адова врата и верея отъ основанія скрушить; стражьми стрегомъ бѣ всѣми видимо, нъ невидимо сьшьдъ въ адъ съвяза сотону. Ангельская бо воиньства съ нимь текуще зъваху: вьзмѣте врата князи ваши, да вънидеть Царь славы! И ови съвязаныя душа рѣшаче отъ тьмниць пущаху, друзіи же прошивныя силы вяюще глаголаху: кдѣ ти смерти жало? Кдѣ ти аде побѣда? Къ нимъже оцепевъше 2) бѣси въніяху: кто се есть Царь славы, съ толикою

---

1. *избавить*) Предъ симъ словомъ ошибкою повторено *да*; но сего нѣтъ въ проч. списк. и Соборникѣ. 2. *оцепевъше*) Должно быть *оцепенѣвше*, какъ въ Соборникѣ.

на ны пришелъ властію? Погубилъ есть князя тьмы, и вся его вѣсхышилъ скровища, разби смертьный градъ, адово чрево, извоева плѣньникы, иже съ Адамомь сѣдѣ сущая грѣшныхъ душа. Вѣскрьсе цѣломъ печатемъ у гроба, тако бо и рожься не вреди матьрня дѣвства печати. Да нѣсть вамъ страха, нъ омьртвѣвѣшимъ воиномъ: уже бо вся сѣвьршивъ Іисусъ, вѣскрьсе боголѣпьнѣ, и показася преже васъ приходивѣшимъ женамъ, вѣзывая красно: радуйтася! И Апостоломъ своимъ въ Галилею ити повелѣ, да вся тамо съ вами освятивъ, съ плътію на небеса вѣзидеть, съ неюже и пакы придеть судить мірови. Си же вся отъ Ангела реченая къ Мюроносицамъ о Христѣ сказахомъ 1), похвалимъ ныня Іосифа приснопамятьнаго, благообразьнаго же и досточюдьнаго. Блаженъ еси поистинѣ преславный и досточюдный Іосифе! толика блага и велика богатьства на земли и на небеси сподоблься, достойно послуживъ яко и Херувими Божію тѣлеси; нъ они невидимо, на своею дьржаще раму, страхомъ своя покрываютъ лица, ты же радуяся на своею руку Христа Бога носилъ еси. Блаженъ еси, Іосифе! паче Патріархъ Аврама, Исака, Іякова, егоже бо они гласъ тѣчію слышавѣше, чьстьни и славьни паче всѣхъ явишася, того же ты въ плащаницю обилъ еси тѣло. Блажю руцѣ твои, Іосифе!

---

1). За симъ въ двухъ Іосифск. спискахъ киноварью написано заглавіе: *похвала Іосифу*, тоже и въ Соборникѣ.

на неюже Сына Божія и всѣхъ творца дьржалъ еси тѣло; егоже образа не търпя зрѣти въ Хоривѣ Моиси, подъ каменьмь скрывъся слыша: задьняя моя узриши 1); тѣмь и на Ѳаворѣ съ Иліею видѣвъ Христа, послушьствоваста того суща Бога и человѣка. Блаженъ еси паче Давыда Царя, великый Іосифе! Давыдъ бо отъ Силома кивотъ съ Божіемь словомь принесе, нъ въ своемь убояся поставити его дому; ты же не скинію съ закономь, нъ самого Бога пріемъ отъ крьста, въ своемь гробѣ радуяся положилъ еси. Блаженъ и преблагословенъ тобою, Іосифе! ископаный гробъ, въ немьже полежа Христосъ Спасъ нашъ; уже бо нѣсть гробъ, нъ престолъ Божій, олтарь небесный, покоище Святаго Духа и одръ небеснаго Царя. О немьже рече Соломонъ: стоятъ сильніи ратоборьци, изучени брани, имуще оружія обоюду остра; си глагола назнаменуя святыхъ чины, борющихъся съ еретикы и съ Жиды по Христѣ. Блаженъ еси, Іосифе! съвершителю Божію таиньству, и пророчьскыхъ гаданій раздрѣшителю; о немьже бо законъ и Пророци притчами написаша, сего ты явьствьно измюрною по святымъ мазаше язвамъ. Блаженъ еси, Іосифе! иже вся ожививъшаго словомь, и водами покрывъшаго твердь небесную, сего яко мьртвьца каменемь покрылъ еси

---

1. Судя по смыслу, за симъ недостаетъ конца текста, помѣщеннаго въ Соборникѣ: *лице же мое не явится тебѣ.* Исхода гл. 33. ст. 23.

вь гробѣ, чая придневнаго вѣскресенія. Блаженъ убо и градъ твой Аримаѳей, изъ негоже ты приде послужитъ Сыну Божію. Кую похвалу створимъ достойну твоего блаженьства? ли кому уподоблю сего праведника? Како начну, или како разложю: небомь ли тя прозову? Нь того свѣтьлѣй бысть богочестьемь; ибо вь время страсти Христовы небо помрачися, и свой свѣтъ скры, ты же тогда радуяся на своею руку Бога носяше. Землю ли тя благоцвѣтущю нареку? Нь тоя честьнѣй ся показа; тѣгда бо и та страхомь трясашеся, ты же съ веселіемь Божіе тѣло съ Никодимомь вь плащаницю съ вонями обивь положилъ еси. Апостоломь ли тя именую? Нь и тѣхъ вѣрнѣе и крѣпъчѣе обрѣтеся; егда бо они, страха ради Жидовьска, разбѣгошася, тѣгда ты безъ боязни и бе-сумнѣнія послужилъ еси Христови. Святителемь ли 1) тя старѣйшину прозову? тѣмъ бо образъ своея служьбы предалъ еси, обиходя и кадя и кланяяся съ молитвами пречистому тѣлу Христову, глаголя: вѣскресни, Господи! помози намъ, избави насъ имени твоего ради. Священномученикомь ли тя нареку, яко толику показалъ еси любовь къ Христови? Аще бо и не вѣгрузися вь твоя пърси оружіе, ни прольяся твоя отъ меча крѣвь; нь изволеніемь и вѣрою по Христѣ положилъ еси душю. Поразили бо тя быша и на удеса расѣкли; нь съхрани тя отъ тѣхъ Іисусъ, егоже ты храняше тѣло,

1. *Святителемь ли*) Поправляю по другимъ списк. и Соборн.; въ подлин. *Святители*.

не убоявѣся гнѣва Жидовьска, ни 1) прещенія жречьска, ни напрасно убивающихъ воинъ не устрашися. Не пожали си по мнозѣмъ богатьствѣ, не родивъ ни о своемъ животѣ, чая придневнаго вѣскресенія; нъ паче всѣхъ святыхъ подвизалъся еси, богоблаженый Іосифе! и паче всѣхъ имаши дерзновеніе къ Христу, къ немуже молися и о насъ хвалящихъ тя, и чтущихъ твою съ Мироносицами память, и твой украшающимъ праздьникъ. Подажь, святе! всѣмъ намъ твою помощь, буди покрѣвъ граду нашему отъ всякого зла, подавая Князю на противныя побѣду, и заступай его отъ всѣхъ видимыхъ и невидимыхъ враґъ; миръ же глубокъ, и съдравіе тѣлеси, купно же и души его проси спасенія, и насъ избави отъ всякоя нужа и печали, и бѣды и всѣхъ лютыхъ напастій, и многыхъ грѣховъ отпустъ испроси своими къ Богу молитвами; да избавитъ ны отъ бескопьчьныя мукы, и причастьникы створитъ будущая жизни, благодатію и человѣколюбіемъ Господа и Бога и Спаса нашего Ісуса Христа; емуже слава съ Отцемъ и съ Пресвятымъ и благымъ и животворящимъ Духомъ, нынѣ и присно и въ вѣкы.

---

1. *ни*) Въ подлин. *не*.

# V.

# СЛОВО

## о раслабленѣмь, отъ Бытія и отъ сказанія Евангелскаго; въ недѣлю д̃ ю по Пасцѣ.

Неизмѣрьна небесная высота, ни испытана преисподняя глубина, ниже свѣдомо Божія смотрѣнія таиньство, велика бо и неиздреченьна милость его на родѣ человѣчьстѣмь, еюже помиловани быхомъ. Того ради дължьни есмы, братіе, хвалити и пѣти и прославляти Господа Бога и Спаса нашего Іcуса Христа, исповѣдающе великая его чюдеса, еликоже ихъ створи: неисповѣдима бо суть ни Ангеломъ, ни 1) человѣкомъ. Ныняже о раслабленѣмь побесѣдуимъ, егоже днесь самъ Богъ вѣспомянулъ и призрѣлъ и помиловалъ, егоже и врачеве небрегома створиша, егоже презряху вѣметающеи въ купѣль; егда бо вѣзмущяшеться вода, вѣси о богатыхъ пекущеся сдравіи, сего отрѣяху, егоже ныня Христосъ, благый человѣколюбець, словомь ицѣли, врачь бо есть душамъ нашимъ

1. *ни*) Такъ въ прочихъ списк., въ древнѣйш. *али нъ*.

и тѣломъ, и слово его дѣломь бысть. Глаголеть бо Евангелистъ: вѣзиде Іисусъ въ Іерусалимъ въ преполовленіе 1) Жидовьска праздьника, егдаже множьство народа отъ всѣхъ градъ по обычаю сѣбирахуться въ Іерусалимъ, тѣгда и Господь приде, всячьскы угажая своимъ рабомъ, и неистовьство противьныхъ обличая Іюдей. Поистинѣ бо приде ища заблужьшихъ и спастъ погыбъшихъ, многа бо по всей Палестинѣ сътвори чюдеса, и не вѣровахуть ему; нъ противу благодати хулять, лестьца его и блазнителя наричающе. Того ради при мнозѣ приде народѣ къ Соломони вододьрьжи, иже нарицаеться виѳезда, сирѣчь овьча купѣль, понеже ту полокаху 2) жьртвьныхъ овець утробы. Надъ симь бѣ храмъ, пять притворъ имѣя, и ту лежаше множьство болящихъ, хромыхъ же, и слѣпыхъ, и инѣми недугы болящеи, чающе движенія водѣ; Ангелъ бо Господень приходя вѣзмущаше воду, и по возмущеніи первое вълѣзый цѣлъ бываше. Си же бѣ образъ святаго крещенія, понеже не всегда вода та ицѣляше, нъ егда ю Ангелъ вѣзмутяше. Нынѣже къ крещенія купѣли самъ Ангелскый Владыка, Святый Духъ приходя, освящаетъ ю, и даетъ сдравіе душамъ и тѣломъ, и грѣхомъ очищеніе; аще кто слѣпъ есть разумомь, ли хромъ невѣріемь, ли сухъ мнозѣхъ безаконій отчаяніемь, ли раслабленъ ересничьскымъ ученіемь, всѣхъ вода крещенія сѣдравы творитъ. Она ку-

1. *преполовленіе*) Читай *преполовеніе*. 2. *полокаху*) Въ двухъ новѣйш. списк. *плакняху*.

пѣль многы пріимающи, а единого ицѣляше, и тоже не всегда, нѣ единою лѣта; а крещенія купѣль по вся дьни многы оживляющи, створитъ кѣ крещенію: бо аще и всея земля придутъ человѣци, не умалится Божія благодать, всѣмъ дающи ицѣленіе отъ грѣховныхъ недугъ. Рьцемъ же о Господни благодати, како приде кѣ овчи купѣли, и видѣ человѣка раслаблена, долго время на одрѣ вѣ недузѣ лежаща, и вѣпроси его, глаголя: хощеши ли сдравъ быти? Ей, рече, Господи! хотѣлъ быхъ, нѣ не имѣю человѣка, дабы по вѣзмущеніи Ангеловѣ вѣвергль мя бы вѣ купѣль. Нѣ аще мя еси о сдравіи, Владыко, вѣпросилъ, то крѣпѣцѣ послушай моего ошвѣта, да ти своея болѣзни напастъ исповѣдѣ: л̃ и и̃ лѣтъ на одрѣ семь недугомь пригвожденъ слежю, грѣси мои вся уды тѣлесе моего раслабиша, а душа моя преже страсти поношеніи бодома быстъ. Богови ся молю, и не послушаетъ мене, зане превѣзидоша безаконія моя главу мою; врачемъ издаяхъ все мое имѣніе, и помощи улучити не вѣзмогохъ, нѣсть бо зелія, могуща Божію казнь премѣнити; знаеміи мои гнушаюпься мене, смрадъ бо мой всякоя ушѣхы лиши мя, и ближьніи мои стыдяшься мною, яко чюжь быхъ страсти ради брашіи моей; вси человѣци мною кльнушься, а ушѣшающаго не обрѣтохъ. Мьртва ли себе нареку? Нѣ чрево ми пища желаетъ, и языкъ отъ жажа исыхаетъ; жива ли себе помышлю? Нѣ нетькмо вѣстати сѣ одра, нѣ ни подвигнути себе не могу: нозѣ имѣю непоступьнѣ, руцѣ же не тьчію

бездѣлнѣ, нѣ ни осязати себе тѣма сѣвладѣю, непогребенѣ мьртвьць разумѣюся, и одрѣ съ гробѣ ми есть; мьртвѣ есмь вѣ живыхѣ и живѣ есмь вѣ мьртвыхѣ, ибо яко живѣ питаюся, и якоже мьртвѣ не дѣлаю; мучимѣ же есмь акы вѣ адѣ, бестудіемь поносящихѣ ми, смѣхѣ бо есмь уноѣтамѣ, укаряющимѣся мною, и старцемѣ же лежю притѣча кѣ наказанію; мною вси глумятьсѧ, азѣ же сугубо стражю. Утрьуду болѣзнь клѣщить мя, вѣнѣуду досадами укоризньникѣ стужаю си, отѣ всѣхѣ бо пльваніе слинѣ покрываетъ мя, двое сѣтованіе обѣдержитъ мя, гладѣ паче недуга преодалаетъ ми; аще бо и брашно обрящю, нѣ вѣ уста рукою вѣложити его не могу, всѣмѣ молюся, дабы мя кто накврмилѣ, и бываетъ дѣлимѣ мой бѣдный укрухѣ сѣ питающими мя; стоню сѣ сльзами, томимѣ болѣзнію недуга моего, и никтоже придетъ посѣтитѣ мене, единѣ злостражю, ни кымь же видимѣ. Егдаже останѣци тряпезѣ богобойныхѣ людій принесени будутъ сдѣ, скоро притекутъ приспавници овчая купѣли, и не тако пси Лазоревы облизаху струпы, якоже си моя помилованія пожираютъ; не имѣю же ни имѣнія, да быхѣ си единого умьздилѣ о мнѣ пекущася человѣка, яко злѣ расточихѣ даное ми вѣ раи богатьство, и змьемь вѣ едемѣ украдена ми бысть чистопы одежа, и сдѣ лежю нагѣ Божія покрова; не имамѣ человѣка, иже бы не гнушаяся послужилѣ ми. Енохѣ и Илія не обрѣтостася на земли: вѣзята бо быста на колесници огньнѣ и пребываета, идѣже Богѣ вѣсть;

Авраамъ съ Іовомъ мало послуживша мнѣ подобнымъ, преставистася въ бесконьчную жизнь. Господи! человѣка не имамъ вѣрна къ Богу: Моиси Боговидѣць и законодавець, послѣже сьгрѣши къ Богу, и не вѣниде въ землю обѣтованую. Соломонъ премудрый, прикрашы съ Богомъ бесѣдовавъ, на старость прирази 1) къ Богу, и женами прельстивъся погыбе. Господи! человѣка не имамъ, вложаща мя въ купѣль, вси бо уклонишася и неключими быша, и нѣсть творящаго блага, нѣсть ни единого, и не разумѣють вси творящіи безаконіе. И си вся отъ устъ раслабленаго слышавъ благый нашъ врачь, Господь Іисусъ Христосъ, отвѣщавъ къ раслабленому: что глаголеши, человѣка не имамъ? Азъ тебе ради человѣкъ быхъ, щедръ и милостивъ, не сългавъ обѣта моего вѣчеловѣченія; слышалъ бо еси Пророка глаголюща: яко отроча родиться, сынъ вышняго, и данъ бысть намъ, и тъ болѣзни и недугы наша понесеть. Тебе ради горьняго царства скипетры оставль, нижьнимъ служа, обѣхожю: не придохъ бо, да ми послужать, нъ да послужю. Тебе ради бесплътьнъ сы, плътію обложихъся, да всѣхъ душевныя и тѣлесныя недугы ицѣлю. Тебе ради невидимъ сы Ангельскымъ силамъ, всѣмъ человѣкомъ явихъся; не хощю бо моего образа въ тлѣніи презрѣти лежаща, нъ хощю и спасти и въ разумъ истинъный привести, и глаголеши: человѣка не имамъ? Азъ

1. *прирази*) Въ проч. списк. правильнѣе *сьгрѣши*.

быхъ человѣкъ, да Богомь человѣка сътворю, рѣхъ бо: бози будуть и сынове вышняго вси, и кто инъ мене вѣрнѣй служай тобѣ? Тебѣ всю тварь на работу створихъ, небо и земля тобѣ служита, оно влагою, а си плодомь; тебе ради солнце свѣтомь и теплотою служить, и луна съ звѣздами нощь обѣляеть; тебе дѣля облаци дъждьмь землю напаяють, и земля всяку траву сѣменину и древа плодовитая на твою службу въздращаеть; тебе ради рѣкы носять, и пустыни звѣри питаеть, и глаголеши: человѣка не имамъ? И кто есть мене вѣрнѣй человѣкъ? яко не съблагахъ обѣта вѣчеловѣченія моего, клятхся Аврамови глаголя: о сѣмени твоемь благословятьсѧ языци, въ Исаци не будеть ти племя, и въ томь вѣплътивъсѧ отложю обрѣзаніе, створю яве брѣжю 1) воду, многа чада поражающю крещеніемь, о нейже глаголеть Исаія: яко протѣкаеть вода въ пустыни, жажюще на воду живу, идѣте; азъ есмь животьное озеро, и се породьный 2) источникъ отъ устъ моихъ на тя изливаю; а ты овчая купѣли жадаеши, помалѣ пресѣхнути хотяща. Въстани, възми одръ свой, да слышить мя Адамъ, и обновишься ныня съ тобою отъ испьлѣнія; въ тобѣ бо пьрваго преступленія Евѣжину клятву исцѣляю.

---

1. *брѣжю*) Вмѣсто сего въ двухъ новѣйш. списк. *обрѣзаніе.* 2. *и се породьный*) Въ обоихъ Іосифск. списк. *и всерайскыи. Породьный* взято съ Греческаго παράδασος — рай.

Лазоря уже раскысѣвѣша вѣ гробѣ и четыри дни имуща вѣ мьртвыхѣ, словомь жива створихѣ; и тобѣ ныня глаголю: вѣстани, и вѣзми одрѣ свой, и иди вѣ домѣ свой. И скоро вѣскочи раслабленый сѣ одра, сѣдравѣ всѣми уды тѣлесе и силою мощьнѣ, и вѣземѣ носивѣшаго и одра, посредѣ народа хожаше. Бѣяше вѣ тѣ день субота, и видѣвѣше его Жидове не порадовашася о сѣдравіи немощьнаго, ни вѣздаша хвалы Богови, вѣздвигнувѣшоому раслабленаго отѣ одра немощи, ни рѣша: како ти ся, брате, жилы укрѣпиша и тѣлесныя уди утвьрдиша. Нѣ акы звѣріе на оружьника нападѣше, отбѣгоша, и богохульная словеса, акы стрѣлы кѣ камени пущающе сѣламахуся; изволиша бо неправду паче, нежели глаголати правьду, и начаша препирати носящему одрѣ: субота есть, и недостоить ти взяти одра. Почто вѣсталѣ еси отѣ немощи? Почто ицѣлелѣ еси отѣ недуга? Почто премѣнилѣся еси отѣ болѣзни? Нелѣпо ти бѣ нынѣ одра своего носити. И рече имѣ ицѣлевый отѣ недуга: что се глаголете, о Фарисеи! мудри суще, злобою обуродесте, не насытистелися вѣ л̃ и и̃ лѣтѣ, зряще мене на одрѣ исполумьртва лежаща, нынѣяе вѣставѣшю ми Божіемь словомь? Ослъпосте умомь и о своей храмлюще претыкаетеся неправдѣ. Аще не бысть добро, а зло не есть мое вѣстаніе; аще не радуетеся преславному чюдеси, поне не завидите даному мнѣ сѣдравію; не будѣте яко

и мѣскъ конь 1) имѣяше нѣсть разума. Господь поможетъ мнѣ на одрѣ болѣзни моея, и весь недугъ мой обращилъ есть въ сѣдравіе. Рцѣте же ми старци и судіе Израилевы: въ чьей васъ клѣти украдено бысть даное мнѣ сѣдравіе, да тако жаляще си, претиште ми. Никтоже васъ преобидетъ, никого же васъ уемъ, мнѣ дарова; нъ иже мя есть створилъ цѣла, тъ мнѣ рече: въстани, вѣзми одръ свой и ходи, и се есмь весь сдравъ. Отвѣщаша книжьници: кто есть онъ, иже тя створи цѣла? Носяй же одръ не вѣдаше, Іисусу уклоньшюся отъ народа, обаче глаголаше: нѣсть вълхвъ, ни чародѣй, ни есть ходатай, ни Ангелъ, нъ самъ Господь Богъ Израилевъ; понеже не осяза мене рукама, ни приложи былія къ вредомъ удовъ моихъ, нъ слово его дѣломъ бысть, рече бо ми: въстани и ходи, и вѣслѣдова слову дѣло и сдравіе тѣлеси. Тѣмже не судите на лица, ни хулите Божія благодати, нъ праведный судъ судите, рцѣте Богу: яко вѣзвеличишася дѣла твоя въ Израили, и Господнемъ чюдесьмъ суботу почьстите и Бога прославите, праздьникъ украсите. Нъ Жидове не умѣлѣкняху глаголюще: кто есть ицѣливый тя въ суботу? Покажи повелѣвъшаго ти носити одръ въ праздьникъ. Обрѣте же его пакы Іисусъ въ церкви, и глагола ему: се цѣлъ еси, кпому не сѣгрѣшай,

---

1. *и мѣскъ конь*) Должно быть *мескъ и конь*. Въ Свящ. Пис. *конь и мескъ*. Псал. 31, ст 9. Въ одн. Іосифск. сп. нач. XVI вѣка: *конь и мьскъ;* въ другомъ 1535 года: *конь и мѣскъ*.

да не горѣ 1)-ши что будетъ. Нѣ да не мнимъ, яко тому единому се глагола Христосъ, нѣ всѣмъ намъ, пріемъшимъ крещенія благодать, имьже праотечьскыя очистихомъся сквьрны, и исцѣлени быхомъ отъ растьлѣвающаго ны грѣха. Нѣ яко се бы рекль къ исцѣлевъшему тому Господь: се въ тобѣ всего Адама мозоли исцѣлихъ, и падъша преступленіемъ възведохъ, и всеродьную того кляшву ныня отъяхъ, омыхъ сквьрну всякого прегрѣшенія крещеніемъ; възискавъ обрѣтохъ шьдъшаго въ пути неблагы кумирослуженія, обязахъ раны уязвьнаго бѣсовьскыми разбойникы, възльяхъ на язвы его моея крьве, вино и масло, и въземъ на тѣла моего скотъ, въвесохъ въ гостиньницю, святую церковь, дахъ два сребрьника гостиньнику, новый и ветъхый законъ святителемъ, да приложать ученіемъ людемъ, обѣщахъ и мьзду по възвращеніи моемъ спасъшимъ грѣшьникы. Се цѣль еси и ктому не съгрѣшай! горе бо, рече, въ разумѣ съгрѣшающому. Разумѣйтеже вси слова силу, яко по крещеніи не велитъ намъ Господь съгрѣшати, да не пакы истьлимъ обновленаго Богомъ человѣка; по въспріятіи же всякого священаго сана горе съгрѣшающому, рекуже по мьнишьствѣ, и по іерействѣ, и въ самомъ Епискупьствѣ, не боящимъся Бога. А человѣкъ тъ вѣрьнъ бѣ, ибо по исцѣленіи не вѣдасть себе въ тѣлесныя

---

1. *да не горѣ*) Вмѣсто *да не горѣе* (?). Въ Священ. Писаніи *да не горше*. Іоан. гл. 5. ст. 14.

сквьрны, ни похули же Іcуса предъ Іюдеи; нѣ вѣ церкви пребываше, идѣже и обрѣте его Христосъ, и тѣ познавъ ицѣливѣшаго и, глагола: праведьнѣ еси, Господи! и слово твое истина, отныня причастьникъ есмь всѣмъ боящимъся тебе, и хранящимъ заповѣди твоя. И иде по всей странѣ повѣдая, яко Іcусъ есть, иже мя створи цѣла. Да и мы, братіе, Іcуса Христа Бога нашего прославимъ, ицѣливѣшаго насъ отъ недугъ грѣховьныхъ, и къ нему вѣрою припадемъ глаголюще: не помяни пьрвыхъ безаконій нашихъ, и ныняшьняя очисти съгрѣшенія, ты бо еси всѣхъ Богъ небесныхъ и земныхъ, человѣчьскый зижителю, Ангелскый творче, Царю міра всего, Архангелскый Владыко, Херовимьскый сдѣтелю, Серафимьскый украсителю; помилуй насъ, на тя уповающихъ, да спасени тобою славимъ тя съ Отцемь и съ Пресвятымь Духомь, и ныня и присно и въ вѣки.

# VI.

# ПОУЧЕНІЕ

## вѣ недѣлю ѣ ю по Пасцѣ 1).

Азъ убо, о друзи и братье! надѣяхъся на всяку недѣлю болѣ собрати въ церковь людій, на послушаніе Божествьныхъ словесъ, нынѣже мнѣ 2) приходишь; нъ аще быхъ о собѣ глаголалъ, то добрѣ бысте творили не приходяще, нынѣже Владычня вѣзвѣщаю вамъ и грамоту Христову прочитаю вамъ. Якоже бо кто грамоту цареву или княжю принесеть въ градъ, подъ рукою его сущимъ, не пытаютъ житья принесъшаго ю: богатъ ли есть, или убогъ, ли грѣшенъ, ли праведьнъ, нъ тѣхъ точью чтомыхъ послушаютъ, и тъщиться абы ничтоже ихъ не забыло; аще ли котораго слова негораздо услышить, то прашаеть слышавшаго; аще ли безъчиненъ человѣкъ голку створить, то бьюще отгонять и, акы пакость творяща. Да аще отъ земьнаго Князя толико вниманіе будеть, колми паче сдѣ внимати подобаеть вамъ, идѣже Ангеломъ Владыка бесѣдуеть. Тѣмь молю вы, пришедъшихъ сдѣ, да поучаете неприходящихъ, и увѣщаете я приходити къ церкви, вы бо вкусисте отъ меду уче-

1. *Пасцѣ*) Въ подлин. *Посцѣ*. 2. *мнѣ*) Читай *мнѣе*.

нія, они же никакоже: вкусите, рече, видите, яко благъ Господь. Вѣсте бо, яко изводяй достойнаго отъ недостойнаго, яко уста суть Христова. А понеже убо сія изрекохъ, послушайте же, да поучю вы о молитвѣ: тою бо исправляется всяко доброе, аще отъ умилена сердца исходитъ, яко благоуханіе къ Богу вѣсходитъ; того ради и Пророкъ глаголетъ: да ся исправитъ молитва моя, яко и кадило предъ тобою. Почтоже яко и кадилу молитьсѧ исправити молитвѣ? Имьже темьянъ имѣетъ въ собѣ благоуханіе, егда на огни будетъ; тако и молитва, егда отъ горяча сердца будетъ, то яко благоуханіе къ Богу вѣсходитъ. Не разумѣете ли поемаго? Аще и на болная поучю вы, аще и внимаете и хощете научитися, аще ли не внимаете, азъ убо умолкну и не хотя, выше осуженни будете, имѣніе и учащаго имѣюще, не внимаете. Како бысте хотѣли толикъ путь ити, еликоже Уѣьская Царица приде, да слышитъ премудрость Соломонню? И се болѣ Соломона сдѣ: не мене дѣля, азъ бо грѣшникъ есмь, нъ Евангельскаго ради проповѣданья и Апостольскаго ученія. Повѣдите ми, братіе, аще вѣсходящю солнцю свѣтъкарить кто очи свои, не хотя видѣти свѣта сего, и глаголя: лучьши есть нама свѣта, или помилуетъ его кто, а не паче вѣзненавидитъ и отвержется его. Тоже и словеси ученія имать: свѣтъ бо слово Божіе въ Писаніи наречется, и нъ есть болій видимаго сего свѣта, се бо нѣвѣсныѣи очи просвѣщаетъ, а отъ душевнѣи; того ради и

Пророкъ Давыдъ глаголетъ къ Богу: свѣтилникъ ногама моима законъ твой и свѣтъ стезямъ моимъ, и пакы Исаія: людье сѣдящіи въ тмѣ видѣша свѣтъ велій. Кто убо помину не хотящаго свѣта видѣти? Еликоже и васъ приходитъ въ церковь, понужайте нехотящихъ приходити, и никтоже не глаголетъ: яко непраздьнъ есмь въ инѣхъ дѣлѣхъ; нъ помысли оны, званыя на царьскую вечерю, иже многы такоже извѣты створиша, овъ рече: супругъ воловъ хощю искусити, овъже: села купленаго сѣглядати, инъ жену поятъ, и про то разгнѣвася на нихъ Царь. А вы единого часа не можете ли отлучити Богови? Вѣпрошьшю же вы и отвѣщаете ми: аще злато или сребро по вся дни раздаваль быхъ, или медъ, любо си пиво, не бысте ли приходили сами и непризываеми, и другъ друга бѣсте варили? Нынѣже словеса Божія раздаваю, лучьша паче злата и каменья драгаго, и слажьша паче меду и ста 1), и лишаетеся ихъ не приходяче къ церкви. Тѣхъже и злословлю и укаряю, якоже васъ приходящихъ хвалю и благословлю; кождоже васъ молю вы, приходящихъ сдѣ, и вѣкушающе духовьнаго сего меду, аще сусѣда имаше, или родина, или жену, или дѣти, то позывайте къ церкви вся, и поучитеся душеполезнымъ словесемь, да и сдѣ Богоугодно пожившe и вѣчныхъ благъ наслѣдници будемъ о Христѣ Іусѣ Господѣ нашемь, емуже слава.

1. *и ста*) Читай *и сота*.

# VII

# СЛОВО

## о слѣпьци и о зависти Жидовѣ, отъ сказанія Еуангельскаго; въ недѣлю s̃ю по Пасцѣ.

Милость Божію и человѣколюбіе Господа нашего Іусъ Христа, благодать же Святаго Духа, дарованую обильно человѣчьскому роду, сказаю вамъ, братіе, добріи Христолюбивіи послушьници, чада церковьная, сынове свѣта и причастьници царствія небеснаго. Нъ не отъ своего сердца сія изношю словеса, въ души бо грѣшьнѣ ни дѣло добро, ни слово пользьно раждается; нъ творимъ повѣсть, вѣземлюще отъ святаго Еваньгелія, почтенаго намъ ныня отъ Іоана Ѳеолога 1), самовидьця Христовыхъ чюдесъ. Глаголеть бо: въ оно время, мимо ида Іусъ, обрѣте человѣка слѣпа отъ рожества, и не преже помолися ему слѣпець, ни вьслѣдуя просить прозрѣнія, нъ по вѣпросѣ своихъ си ученикъ, дивьно чюдо творить, извѣсто 2) указая себе благыми дѣлы, яко то есть Богъ. Приде

1. *Ѳеолога*) Въ подл. *Ѳелога.* 2. *извѣсто*) Читай *извѣстно.*

ныня вѣ Іерусалимѣ, и обрѣте человѣка слѣпа тако и рожена. Того ради рече Апостолъ: мимо идый, миноваше бо уже ветѣхый законъ, сѣ требами козьихъ жьртвъ, и сѣ преданіи старьчьскыхъ заповѣдій, немогый ицѣлити человѣчьскыхъ недугъ; ничтоже бо законъ Моисѣевъ сѣвьрьши, нѣ всѣхъ предасть подъ грѣхъ. Самѣже творець твари и законудавець приде обновитъ твари и спастъ человѣка, якоже Пророкъ о немь глаголеть: не ходатай, ни Ангелъ, нѣ самъ Господь спасе ны. Тѣмь и къ вѣпросу Апостольскому глаголеть о слѣпци: ни сь сѣгрѣши, ни родителя его; нѣ да ся явятъ дѣла Божія на немь. И си рекъ, плюну на землю, и сѣмяте прахъ отъ плюновенія. Вижь, како показаеть своего Божества исконьнаго дѣла образъ; тако бо и вѣ начало твари вѣзьмъ персть отъ земля и сътвори человѣка. Сице и нынѣ помазавъ каломь слѣпьцю, посла его къ купѣли Силуамьстей, да умывѣся прозритъ; нѣ и сквьрну прадѣдьняго очистить грѣха, крещеніемь же породивѣся, сынъ свѣта будеть. Оле мудрость Божія и неиздреченьное человѣколюбіе! Кая душа не веселится о милости его? еюже ны вѣзлюби, и далече суща близь къ собѣ приведе, всего человѣка сдрава сътворивъ, раслаблена вѣстави, хромыя убыстри, прокаженыя очисти, слукыя 1) исправи, глухыя и нѣмыя добрѣ слышаща и глаголивы сътвори, сухорукыя укрѣпи, бѣсы отъ человѣкъ прогнавъ и слѣпыя просвѣти. Нѣ Жидове ся на благодѣтеля гнѣ-

1. *слукыя*) Вѣ обоихъ Іосифск. списк. *слягеныа*.

ваютъ, Іюдеи рѣпѣщютъ на чюдотворца, Израильтяне сѣвѣтъ творятъ на Спаса своего, сынове Іяковли погубити мыслятъ, пришьдѣшаго спасітъ всего міра, Садукеи прозрѣвѣшаго на судище влекутъ, Иродьяне сѣборище сѣвѣкупляютъ; не вѣруютъ бо человѣку, яко тъ есть, бывый преже слѣпъ. Книжници изумѣвѣшеся пытаютъ родителю прозрѣвѣшаго: аще то есть, глаголюще, ваю сынъ? левгити дивятьсѧ, видяще ясно зрящею зѣницю, уродивѣшагося безъ очью; старьци укаряютъ, въ суботу отвьрзѣшаго очи слѣпьцю; народи хваляще Бога, преславьному дивятьсѧ 1) чюдеси, и вьсь Іерусалимъ радуетьсѧ, Ісуса Христа величающе. Нъ Фарисеи, льстяще народы, хулятъ чюдотворца, жьрци изгонятъ отъ сѣборища помилованаго Богомь, Архіереи 2) претятъ прозрѣвѣшему, да похулитъ просвѣтившѣшаго и, глаголюще: сій человѣкъ нѣсть отъ Бога, понеже суботы не хранитъ. Сами межю собою злохытрьемь пряться, а не радуютсѧ о преславныхъ Божіихъ чюдесѣхъ, иже не въ иномь языцѣ сѣдѣвахуся, ни иноплеменьникомь въ мьчтѣ творима бяху, нъ въ племени Аврамли, въ сынохъ Израилевѣхъ, въ градѣ Давыдовѣ, своего языка человѣкомь. Егоже вси нарицаху сыномь Іосифовомь, о немьже мнози послушьствоваху: прокаженіи очищени и бѣсьніи отъ злыхъ избавлени духъ, и отъ мьртвыхъ тѣмь вѣскрешеніи, и всея Палестины людіи 3), болѣ пяти

1. *дивятьсѧ*) Такъ въ проч. спискахъ; въ подлин. *дивитьсѧ*. 2. *Архіереи*) Въ древнѣйш. списк. *Архѣерѣи*. 3. *людіи*) Правильнѣе *людіе*, какъ въ другихъ спискахъ.

тысящь, иже пятью хлѣбъ до избытъка насытивъшеся отъ Христа въ пустыни. И все се свѣдяху 1) Жидовьскыя старѣйшины; нъ зависть не дадяше имъ познати Божія благодати, да быша глаголали тако: велій еси Господи, и чюдьна дѣла твоя, яко посѣтилъ еси насъ милостію, и створи избавленіе людемъ своимъ. Нъ изгнавъше отъ сбора прозрѣвъшаго, къ собѣ сами прю съставльше, глаголаху: что створимъ Галилеянину сему Ісусу? яко уже отврещи хощеть Богоданый Моисѣевъ законъ, и старьчьская преданія въ посмѣхъ положилъ есть; а рыбарѣ Тиверіадьскаго езера, невѣгласы суща, яже по собѣ ныня водить, честьнѣйше Архіерей и Фарисей створилъ есть. Исъ церкве продающихъ овца и голуби изгонить; а мытарѣ и грѣшьникы пріимая, въ жьртвьникъ въводить, и съ ними 2) ясть же и піеть бе-сумнѣнія. На Архіерѣе и книжьникы господьскы грозится, и Фарисѣемъ съ левгиты, акы властель, претить, глаголя: горе вамъ, книжьници Фарисеи, лицемѣри! А блудьницѣ отъ любодѣець отводя, святы нарицая, глаголеть: о жено! вѣра твоя спасе тя, иди въ миръ. Церковь же Божію разорити велить и трьми деньми пакы въставити ю хупеться 3). Сеже явѣ есть, яко ругается чюдьнѣй сей церкви, ибо и въ Сухомъ 4) блудьници рекль есть:

1. *свѣдяху*) Поправляю по друг. списк.; въ подл. *сѣдѣваху*.
2. *съ ними*) Такъ въ прочихъ спискахъ, въ подлин. *съ нимь*.
3. *хупеться*) Въ обоихъ Іосифск. спискахъ *хвалится*.
4. *въ Сухомъ*) Въ друг. спискахъ въ *Сихимѣ*. У Іоанна же (гл. 4), ошкуда съ сокращеніемъ взято сіе мѣсто, *Сихарь*.

наступаетъ время, егда ни въ горѣ сей, ни въ Іерусалимѣ поклонятися Богови духомъ. И ещеже и все злато Кесареви поущаетъ ны отдати, и всѣмъ по своему слѣду ходити въ нищетѣ велитъ; а Моиси у Египтянъ, при исходѣ, повелѣ отцемъ нашимъ съ льстью злашыя чѣхъ съсуды поимавъше, усвоити. И сеже нѣсть ли его смертьная вина, яко и Сыномъ Божіемъ нарицаетъся? а Писаніе глаголетъ: слыши, Израилю! Господь Богъ твой единъ есть. Друзіи же глаголаху: ни, братіе, не хулимъ Бога, ни творимъ сурово съвѣта; аще не бы отъ Бога былъ, не могль бы сихъ творити знаменій. Нъ еда съ есть, о немьже писа Моиси глаголя: Пророка вамъ въсшавитъ Богъ отъ братія вашея, и яко мене, тако и того послушайте? Исаія же: радуйся, земле Іюдова, яко въ тебе явитъся избавитель твой, и тогда отверзутъся очеса слѣпыхъ и уши глухыхъ услышатъ; и паки Іеремія: се Богъ нашъ на земли явися и съ человѣкы поживе, и вси дьржащеися поть живутъ, и оставльше его умрутъ. Нъ испытаимъ, рѣша, добрѣ, възовемъ и еще второе прозрѣвъшаго, приведемъ и родителя его въ съборъ, познаета ли, аще то есть твою сынъ, егоже слѣпа родиста? Еда не то будетъ твою сынъ, и обличимъ Галилейскую лесть, и осужена будета оба на смерть. И паки възвавъше человѣка, бывъшаго слѣпа, глаголаша: дажь славу Богу! мы вѣмы, яко тъ человѣкъ грѣшьнъ есть. Нъ прозрѣвый не обинуяся истину имъ глаголетъ: о роде невѣрьнъ, пълнъ неправды и

всякого безаконія! Коему Богу славу поущаете мя вѣздаши? понеже давѣшаго мнѣ очи похулити нудите, льстите мя акы безумьна, вашемь причастиипися грѣсѣ, томите паче мучитель, отвергѣше истину, глаголати лѣжю; нѣсть слышано отъ вѣка, яко отверзе коли кто очи слѣпу рожену, якоже се мнѣ ныня Богъ Аврамовъ створи. И кто есть инъ Богъ, болша сего показалъ въ Израили чюдеса? Еда телчи главѣ славу велите ми вѣздаши? ейже 1) въ пустыни отци ваши поклоньшеся погыбоша: Бога бо, рече, родивѣшаго я оставиша и забыша Бога Спаса своего. Едали Веѳильскыма пожру телицама? имаже вы съ Еровамомь пожьрше, въ руцѣ оружія предани бысте Богомь: раздражиша бо мя, рече, въ щюжихъ 2) и въ мьрзостьхъ своихъ прогнѣваша мя. Цили на высокыя холмы хощете мя повести, идѣже вы своя дѣти бѣсомъ закаласте? пожроша бо, рече, демономъ, а не Богу, богомъ, ихѣже не вѣдаша отци ихъ. Чтоже и ще отъ мене хощете слышати? понеже рекохъ вамъ, и не вѣруете; еда и вы ученици его съ мною хощете быти? Фарисеи же укориша его, глаголюще: ты ученикъ еси того; а мы Моисеови есмы 3) ученици. Отвѣщавъ и рече имъ бывый преже слѣпъ: аще бысте были Моисѣеви ученици, не бысте избивали посланыхъ къ вамъ отъ Бога Пророкъ, язычьскымъ покланяющеся рукотворенымъ богомъ; а Моисій тако

1. *ейже*) Такъ въ проч. сп., въ подл. *и еже.* 2. *въ щюжихъ*) Въ проч. сп. *въ туждихъ.* 3. *есмы*) Въ подл. *есмъ.*

заповѣда: да ся не поклониши Богу чюжему, ниже послужиши дѣломъ руку человѣчю. Не вы ли Іеремію каменьемь побисте, и Еюпьтьскому козлу съ кадиломь полагающе требы? ихъже дѣля, вѣзъряривѣся на вы, глагола Господь: съберу на ня злая и стрѣлы моя сконьчаю на нихъ. И пакы Исаію древяною претросте пилою, съ Манасіею бездушьнымъ служаще кумиромъ, о нихъже речено бысть: бози, иже не створиша небесе, ни земля, ти да погыбнуть съ работающими имъ. И еще же Іосію поразисте въ Самареи съ Ахавомь, несущему Богу, молящеся Валу. И се видѣвъ, зѣло разгнѣвася на люди своя Господь, и омьрзѣ ему достояніе свое, и расточи десять скипетръ Израиля въ страны языкъ, и на прочая посла зубы звѣрины, съ яростію пресмыкающихъся по земли. Такоже и великаго Іезекиля проліясте крѣвь, бранящю вамъ Вавилоньскымъ не кланятися капищемъ, ихъже Данилъ на срамоту вамъ скруши. Нъ молю вы, не глаголѣте на Бога неправды, нъ смотрите пророчьскыхъ писаній, еда се есть Христосъ, пришьдый отъ Бога на спасеніе Израиля; аще бо сій не бы отъ Бога былъ, не бы могль творити ничтоже. Отвѣщаша жьрци съ Фарисеи: въ грѣсѣхъ родилъся еси весь, и ты ли ны учиши? И изгнаша и отъ съборища своего вънъ. Изгнаша и отъ ненавидимаго Богомь съборища Жидовьскаго, нъ святая Христова отвьрзеся ему церквы; издринуша и отъ Фарисейскаго лъжесловеснаго ученія, нъ отъ Апостолъ Святаго Духа душепользныхъ

поученій насладися; не окропиша его зависпивіи жьрци попеломь уньца сѣ крѣвію козлею, кѣ плѣпьспѣй чистотѣ, нѣ Ангелскый святый ефиліелѣ на того вьрхѣ крещеніемь изліяся; не упѣшиша его богохульніи старьци Израилеви, нѣ Архіепископи новаго закона сѣ нимь веселящеся Христа славять. Отвьргошася его плѣпьскыя ужикы, нѣ духовьная о Христѣ братія пріяша его, ихѣже водою и духомь язычьская породи церквы; чюжа его собѣ створиша друзи и знанія, нѣ святіи Ангели на небесѣхѣ друголюбьно сѣ нимь радуюпься; не даша ему жьрци вѣ Соломоню вѣлестпи церковь, нѣ горняго Іерусалима святая святыхѣ сѣ Богоугодьными Патріархы, акы пьрвеньца пріятѣ его; не огласиша его богомьрзѣціи Жидовьстіи Архіереи, нѣ самѣ Ісусѣ Христосѣ Сынѣ Божій пакы по изгнаніи обрѣте и, и нетѣкмо огласи и, нѣ и освяти его рекѣ: пы вѣруеши ли вѣ Сына Божія? по бо есть глаголяй сѣ тобою. Онѣ же припадая на земли, сице вѣпіяше: вѣрую, Господи! и кланяюпися, вѣрую вѣ тя, Сыне Божій! и прославляю тя, вѣрую, Владыко! и проповѣдаю тя Спаса міру Христа, вѣрую милостиве твоему на землю пришьствію и тобою на небеса человѣкомѣ вѣшьствію. Ты бо еси, о немьже писаша Пророци, дозряще духомь твоего вѣчеловѣченія; пы еси, егоже прообразиша Патріархи, агньца Божія, всего міра грѣхы вѣзяти хотящаго; пы Господи самѣ еси, о немьже учиша законодавьци: егда придетъ Месія, упразнипь законѣ и подастъ бла-

годать; тобѣ бо дастся власть всяка и сила на небеси и на земли. Тебе вся тварь бездушьная послушаетъ раболѣпьно, и всяко дыханіе видимое и невидимое знаетъ тя своего творца и Владыку. Нъ Израильтьстіи людіе окаменѣша на тя завистію, и свои очи отъ твоихъ отъвратиша чюдесъ; видѣша бо дивна и преславна тобою творимая, Христе, знаменія, нъ не познаша завистію Божія силы, въ тобѣ являемыя. Завидѣша бо пьрвое твоему рожьству, еже небеса повѣдахуть звѣздою, а они къ Ироду о убійствѣ ти клевещаху; завидѣша и творимымъ тобою чюдесьмъ и глаголаху: о вельзаулѣ князи бѣсъ изгонитъ бѣсы; и не почиваюпь, акы пси, лающе на своего благодѣтеля. Нъ мы ныня оставльше Іюдейское злобѣсованіе, похвалимъ помилованаго Богомъ человѣка. Сій бо непъкмо тѣльсныма прозрѣ очима, нъ и душевьныма просвѣтися зракома; на земли проповѣдьникъ бысть Сыну Божію и на небесѣхъ Апостольскаго сподобися вѣнца. О крѣпкый Христовъ 1) воине! доблій на лесть въоружниче и дьрзый лъжи обличителю, непобѣдимый страстотерпче, искусьный Сына Божія поборниче, посрамителю безаконьныхъ Фарисей и проповѣдниче истины, добрый преже пріимниче новому закону, пьрвый поклоньниче Господа и Бога и Спаса нашего Іисуса Христа, емуже слава съ Отцемь и съ Святыимь Духомь, и ныня и присно.

1. *Христовъ*) Въ древнѣйшемъ спискѣ *Христе*.

# VIII.

# СЛОВО

## на Вѣзнесеніе Господне, вѣ четвьртокѣ с̃ недѣли по Пасцѣ, отѣ Пророчьскыхѣ указаній и о вѣскрешеніи всеродьна Адама изѣ ада.

Приди ныня духомь священый Пророче Захаріе! начатокѣ слову дая 1) намѣ отѣ своихѣ прорицаній о вѣзнесеніи на небеса Господа Бога и Спаса нашего Ісуса Христа. Не бо притчею, нѣ явѣ показалѣ еси намѣ, глаголя: се Богѣ нашь грядетъ вѣ славѣ, отѣ брани опѣлченія своего, и вси святіи его сѣ нимь, и станѣта нозѣ его на горѣ Елеоньстей, прямо 2) Іерусалиму на вѣстокѣ. Хощемѣ бо и прочее отѣ тебе увѣдати; а о брани бывѣшій на обьщаго врага діявола, отѣ Исаія Серафимьскаго видьца разумѣемѣ.

1. *дая*) Вѣ обоихѣ Іосифск. спискахѣ *даа;* но вѣ Евангеліи учительномѣ, изданномѣ вѣ Крилосской типографіи, 1606 года, гдѣ также помѣщено сіе Слово, равно и вѣ Соборникѣ *дай.* 2. *прямо*) Такѣ вѣ другихѣ спискахѣ, учительн. Еванг. и Соборн.; вѣ подлин. *прямѫ.*

Самъ бо Господь нашь Іисусъ Христосъ единъ въпълчися на вся бѣсовьскыя силы, и власти тьмныя испроверже. попрахъ бо я, рече, въ ярости моей, и испълнихъ я въ гнѣвѣ моемь, и вся ризы моя окрьвавихъ побѣженьемь; снидохъ и до скровищь плѣньникъ моихъ, и вся избавихъ крѣпостію мышца моея, и рѣхъ: не людіе ли си сущь и чада моя? Си вся о страсти Господни и о сьшьствіи его въ адъ речена быша. Тамо бо побѣди власти тьмныя крестомь, и изведе всеродьна Адама съ всѣми отечьствіи языкъ. Люди же наричетьь вся языкы, грѣхъ своихъ ради съведеныя въ адъ, а чада наричетьь, иже въ законѣ кончашася. Нъ на вся вьцарилъся бѣ грѣхъ властію смьртьною, отъ самаго Адама даже и до Христа: низъведъ въ преисподьнихъ ада посади, окованы нищетою и желѣзомь, безаконій бо ради своихъ смѣришася. Нъ скрушивъ врата адова Христосъ, отъ бѣдъ ихъ избави я, и узы ихъ препърже, изъведе я всъ тьмы и сѣни смьртьныя, а за четыридесяте дни сія раздѣлилъ есть користь радости своея: радуйтебося, рече, съ мною, яко обрѣтохъ изгыбъшюю драгму 1), сирѣчь душа всѣхъ человѣкъ по отечьствіемъ языкъ, яже въ разная мѣста своихъ обителій въведе, овы въ рай съ разбойникомь, а другыя съ Адамомь въ пищьный Едемъ, ины же съ Авраамомь въ вѣчныя жизни пребыванія; и всѣхъ яже языкъ душа

1. *драгму*) Читай *драхму*, какъ во всѣхъ четырехъ спискахъ, которыми я пользуюсь.

вѣ своемъ свѣтѣ на водахъ покойныхъ усели. По всѣхъ бо вѣ тѣлеси падѣшихъ прельстію змія, тою же плѣтію Іисусъ пострада, а по дѣломъ комуждо вѣ послѣдьній день вѣздастъ, егда придетъ судитъ всему міру. Си же отъ Ангелъ къ Апостоломъ на Елеоньстей речена быша: мужи бо, рѣша, Галилейстіи, что стоите зряще на небо 1)? Тѣй пакы придетъ вѣ славѣ своего Божества, судитъ всему міру, и вѣздастъ комуждо по дѣломъ его. Святыя же Пророкы и преподобныя праведникы съ собою на небеса вѣ святый вѣводитъ градъ, ихѣже влазъ 2) отъ богодѣхновеньныхъ скажемъ книгъ. Мы бо слову нѣсмъ творци, нѣ пророчьскыхъ и апостольскыхъ вѣслѣдующе глаголъ, иже послушьствоваша о Бозѣ живѣ, имѣже Духъ Святый вѣписати тако повелѣ: вѣрующимъ на спасеніе, а невѣрующимъ на погыбель. Пойдемъ же и нынѣ 3), братіе, на гору Елеоньскую умомъ, и узримъ мыслью вся преславьная створивъшаяся на ней; на ту бо гору самъ Христосъ Богъ нашъ днесь пришелъ есть, и всѣхъ святыхъ чинове тамо събращася: праотечьстіи събори, патріаршьское множьство, пророчьстіи пѣлци, апостольстіи

1. За симъ вѣ Священ. Писаніи (Дѣян. гл. 1. ст. 11.) слѣдуетъ: *сей Іисусъ вознесыйся отъ васъ на небо;* точно тоже вѣ обоихъ Іосифск. спискахъ. 2. *влазъ*) Такъ вѣ подлин. и учительн. Еванг.; вѣ обоихъ рукописяхъ *вѣсходъ*, вѣ Соборн. *входъ*. 3. *и нынѣ*) Вѣ учительн. Еванг. и Соборн. *и мы*. Кажется должно читать *и мы нынѣ*, какъ вѣ обоихъ Іосифск. спискахъ.

ликове, и вѣрныхъ тѣлпы, съ седмьдесятьными Христовы ученикы, о нихъже рече Павелъ: болѣ пяти сотъ брашія явися Господь. Си же глаголеть бывъшая на горѣ Елеоньстей, предъ нимиже вѣзнесеся Господь; а ихъже вѣзведе на небеса Христосъ въ горній Іерусалимъ, слыши Маѳѳея глаголюща о нихъ: и многа тѣлеса почившихъ святыхъ вѣсташа, и внидоша по вѣскресеніи въ святый градъ, сирѣчь въ небесный Сіонъ. Видьць же симъ бысть Павьлъ, егда до третіяго вѣсхыщенъ бысть небесе. Нъ си оставльше о вѣзнесеніи Христовѣ побесѣдуимъ, и яже быша на горѣ Елеоньстей. Тамо бо Ангельскыя силы и Архангельская воиньства: ови облакы крилы вѣтрьними приносять на вѣзятіе отъ земля Христа Бога нашего, друзіи же престолъ Херовимьскый готовять; Богъ Отець жидеть 1), егоже преже имѣ въ ядрѣхъ 2) съ собою, Духъ же Святый велить всѣмъ Ангеломъ его: вѣзмѣте врата небесная, да вѣнидеть Царь славы. Небеса веселяться, своя украшающе свѣтила, да благословяшься отъ своего творца, съ илѣтію сквозѣ тѣхъ врата на облацѣхъ вѣзносима; земля радуется видящи на себе Бога явьствьно ходяща, и вся тварь красуется, отъ Елеоньскыя горы просвѣщаема, яко на той Ангели съ святыми Апостолы, по повелѣнію Бога Отца съвѣкупишася,

---

1. *жидеть*) Вмѣсто *ждеть*, какъ въ двухъ Іосифск. рукописяхъ; въ Соборн. *ждетъ*. 2. *въ ядрѣхъ*) Въ учительн. Еванг. *въ нядрѣхъ*, въ Соборн. *въ нѣдрѣхъ*.

ожидающе Сыновьня пришествія. Тѣмь сій праздьникъ паче инѣхъ чьстьнѣй бысть намъ, и си гора свяпѣйши есть Синайскыя горы. На ону бо невидимо сьниде, а на сей явьствьно ся показа; на Синайскую бо сьшьдъ, вся устрашаше, зане гора вся горяше огньмь, молнія же и громи приступающая къ горѣ умьрщвяху, тьчью съ единѣмь Моисѣемь Богъ бесѣдоваше; а на Елеоньскую съ тьмами святыхъ вьшьдъ Христосъ, вся освящаетъ, и вся утѣшаетъ. Свьтитъ бо ся Елеонъ яко солнце, святыхъ чины съ Христосѣмь 1) на собѣ имѣя, и за оны громы и мьлнія пророчьстіи слышашся гласи, яже радостьно ликъствуютъ глаголюще: вьзнесися силою твоею, Боже, поемъ и вьспоемъ силы твоя. Ангели вся поущаютъ глаголюще: вьскликнѣпте Богу вся земля, пойпте же имени его; Патріарси начинаютъ пѣснь: се Богъ нашъ вьзноситься, смиривъ обоя въ едино, и съвькупивъ земныя съ небесными; преподобніи вьзглашаютъ: вьзнесися на небеса Боже, по всей земли слава твоя; праведници велегласуютъ: вьзнесися судяй земли, да и мы въ свѣтѣ лица твоего, Господи, пойдемъ; Давыдъ же, акы спарѣйшина ликовъ, уящняя пѣсненые гласы, глаголетъ: вси языци вьсплещѣте руками, вьскликнѣпте Богу гласомъ радосіпи, да вьзидетъ Богъ въ вьскликновеніи и Господь въ гласѣ трубьнѣ; всѣхъ же гласъ оконьчеваетъ Павьлъ, глаголя:

---

1. *съ Христосѣмь*) Читай *съ Христомъ*; но *Христосомъ* нерѣдко писали въ древности.

кто вѣзиде на небеса, Христа сѣвести? Кто ли сѣлезе вѣ бездьну, Христа вѣзвести? Нѣ ин̃ъ есть сѣшедый, и пакы вѣшедый, превыше всѣхъ небесъ. Туже бѣ и язычьская церквы, уневѣстившѣшіяся Христу, и того ныня вѣзносима на небеса зрящи скѣрбишь, и стонющи отъ сердца съ Соломономъ вѣпіешь: уязвена есмь азъ любовію твоею, женише небесный, не прудихѣся вѣ слѣдъ тебе, и дни человѣка 1) не вѣзлюбихъ. И акы проводящи любимаго вѣпіешь: да цѣлуеть мя отъ лѣбѣзанія устъ его; съ неюже и апостольскый ликъ, зряще на своего учителя и Господа, акы чада церковьная, жалостьно глаголаху: Владыко! не оспави насъ сирѣ, ихѣже волею вѣзлюбилъ еси яко милостивъ, нѣ посѣли, якоже обѣщалъ еси намъ, твой Пресвятый Духъ. Къ нимѣже отвѣща Іисусъ, милостію утѣшая: сядѣте вѣ Іерусалимѣ, азъ бо вѣсхожю къ Отцю моему и Богу вашему и посѣлю, яко обѣщахъ вамъ, иного Параклита, Духа моего и Отца. И вѣздвигъ руцѣ, благослови я. И се рекъ вѣзношашеся на небо, и ти поклонишася ему, и облакъ свѣтьлъ подѣятъ и отъ очію ихъ: вѣзиде бо, рече, на Херувимъ, и летѣ на крилу вѣтрьною. Имѣяшеть же съ собою Господь и душа человѣческы, яже вѣзнесе на небеса вѣ дарѣ своему Отцю, ихѣже вѣ горнимь градѣ усели. Си же отъ Іеремія разумѣй глаголюща: душа, яже врагъ вѣ пре-

1. *человѣка*) Вѣ обоихъ Іосифск. списк. *человѣчьска*; но вѣ учительн. Еванг. и Соборн. *покоя*.

исподьняя сѣведе, тыняже Господь на небеса вѣзведе, рекѣ: вѣстанѣте, вѣзидемѣ вѣ вышній Сіонѣ, се же есть небесны Іерусалимѣ. Предиже течаху Ангельскыя силы, страхомь и радостію, отврѣсти хотяще врата небесная; нѣ вышьніи врапьници вѣзбраняху, вѣпіюще: си врата Господня, да никтоже земныхѣ суду проходить, намѣ бо положи Богѣ яже не мимо идуть; ныняже дивимѣся, зряще человѣка на Херовимьстѣмь престолѣ сѣдяща, и преже Серафимѣ тѣщащася врата си проити. Ангели же повѣдаху Сына Божія силу и санѣ, человѣчьскымь обложена тѣлесемь, и не пререковати Божіи воли, вся мудростію творящому: сѣниде бо, рѣша, на землю, никомуже не чювѣшю, и се рабій нося образѣ вѣсходить; онияже рѣша: не будемѣ покори, аще не услышимѣ слова Божія. Тѣгда вѣзгласи Христосѣ: отвьрзѣте мнѣ врата правьды, и вѣшьдѣ вѣ ня вѣзвѣщю Отцю моему, яже на земли сѣдѣяхѣ и пострадахѣ. И познавѣше гласѣ Господень вся силы небесныя падѣше поклонишася, глаголюще: аще не видѣхомѣ, Владыко, тебе сходяща, се покланяемѣшися вѣсходящю вѣ славѣ. И Духѣ Святый на срѣтеніе ишьдѣ, вѣводишь равьна собѣ Сына Божія, и почестьѣ творя глаголеть: и да поклоняться ему вси Ангели Божіи. Самѣ же Богѣ Отець вѣзгласи кѣ грядущему вѣ плѣти: Сынѣ мой еси ты, сяди одесную мене, се престолѣ твой, Боже, вѣ вѣкы вѣку; твоя суть небеса и твоя есть земля, и конець ея

ты основа. И посадивъ Отецъ Сына на престолѣ, и своею вѣнча его десницею, вѣспѣвающемъ сице Серафимомъ: положилъ еси на главѣ его вѣнецъ отъ каменія драгаго, славою и честью вѣнчалъ еси его, славу и вельлѣпоту вѣзложилъ еси нань. Посемъ свѣвршаетъ помазаніемъ Божія сущьства, якоже Давыдъ послушьствуетъ: сего ради помаза тя, Боже, Богъ твой олѣемъ радости паче причастьниковъ твоихъ. Да поистинѣ сій праздникъ пълнъ есть радости и веселія: радость на небесѣхъ вѣзнесъшюся Христу къ Отцю, и на земли веселіе всей твари обновльшися отъ истьлѣнія. Тѣмже и мы, братіе, придѣте вѣздрадуимъся Господеви, вѣшьдъшему на небо небесное на вѣстоки, сѣдящему одесную Отца поклонимъся, пріимъшему всяку власть на небеси и на земли помолимъся, царьствующему съ Отцемъ принесемъ вѣру яко дары, не явимъся предъ нимь тѣщи въ день праздьника, да пріемемъ Божію благодать. Днесь бо своя Христосъ всѣмъ раздаваетъ дары: даетъ Отцю принесеную имь въ жертву плътъ, посылаетъ Апостоломъ Святый Духъ, вѣводитъ душа святыхъ Пророкъ въ небесное царство, раздѣляетъ своимъ угодникомъ горняго града обители, отверзаетъ праведникомъ рай, вѣнчаетъ страдавъшая зань мученикы, посылаетъ страстотерпцемъ чюдесъ благодать, даетъ 1) святителемъ душеполезная прошенія, отпущаетъ грѣшникомъ прегрѣшенія,

---

1. *даетъ*) Такъ поправлено; въ подлин. *даятъ*.

милуетъ вся творящая волю его и хранящая заповѣди его, посылаетъ благовѣрнымъ Княземъ нашимъ сѣдравіе тѣлесемъ и душамъ спасеніе и врагомъ одоленіе, утвьржаетъ церкви, обогащаетъ церковьникы, честьны творитъ служащая ему іерея и діяконы, освящаетъ манастырѣ, прославляетъ Игумены, укрѣпляетъ на тьрпѣніе мнихы, благословляетъ вся Крестьяны: малыя сѣ великыми, нищая сѣ богатыми, рабы сѣ свободными, спарьцѣ сѣ уношами, и женимыя сѣ дѣвицями, матери сѣ младенци, сироты сѣ вдовицами. Придемъ и мы, браніе, въ святую церковь; вѣзвеличимъ Христа Бога нашего, давъшаго ны живопіь; прославимъ и по сихъ обѣщавъшаго небесное царство; вѣзнесемъ имя его вѣкупѣ, да послетъ и намъ Пресвятый свой Духъ; того бо есмъ раби, и тому славу, чьсть и покланяніе вѣсылаемъ, сѣ Отцемъ и сѣ Пресвятымъ, благыимъ и животворящимъ Духомъ, ныня и присно и въ вѣкы вѣкомъ, аминь 1).

---

1. За симъ въ Іосифскомъ спискѣ, начала XVI вѣка, однимъ почеркомъ на полѣ внизу вынесено: *Слово на Вѣзнесеніе Господне писано вѣ Самлакѣ* (?)

# IX.

## СЛОВО

на Сборѣ Святыхъ Отець т̃ и и̃, отъ святыхъ книгъ указаніе о Христѣ Сынѣ Божіи, и похвала Отцемъ Святаго Никейскаго Сѣбора; въ недѣлю преже Пятидесятія.

Якоже Историци и Вѣтія, рекше Лѣтописьци и Пѣснотворци, прикланяють своя слухы въ бывшая межю Цари рати и вѣнѣлченія 1), да украсять словесы и вѣзвеличать мужьствовавѣшая крѣпко по своемъ Цари, и не давѣшихъ въ брани плещю врагомъ, и тѣхъ славяще похвалами вѣнчають; колми паче намъ лѣпо есть и хвалу къ хвалѣ приложити храбрымъ 2) и великымъ воеводамъ Божіямъ, крѣпько подвизавѣшимься по Сынѣ Божіи, своемъ Цари, и Господѣ нашемъ Ісусѣ Христѣ. Понемьже опѣлчишася на ере-

1. *вѣпѣлченія*) Правильнѣе *опѣлченія*, какъ въ Соборн. и двухъ рукописяхъ. 2. *храбрымъ*) Такъ во всѣхъ трехъ спискахъ; въ подлин. *храбромъ*.

тики Свяшіи наши Отцы Архіепископи, Епископи, ихьже число т̃ и їѣ, по числу древняго Аврама. Нь Авраmь шѣлесьную сшвори побѣду видимымь воемь; а си вь духовней сьдолѣша 1) раши, и невидимыя побѣдиша бѣсы. Авраmь пять Царевь съ силами ихь погуби, и Лота сыновьца 2) своего вьзврати; а си вся ереmикы духовьными исѣкоша мечи, и церковь Христову вьзвращиша оть кумирослуженія. Аврама вьзвращьшася оть сѣча Царьскы, благослови Божій іерей Мьлхиседекь, и хлѣбы съ виномь изнесе; а Святыя наша Отца, по низложеніи и прокляmіи богоборець ереmикь, самь Богь Отець благослови и прослави, и Святый Духь вѣньча и освяти, а Сынь Божій, за онь хлѣбь и вино, свое честьное mѣло и свящую крьвь mѣмь предьложи вь бесконьчный живоmь, неmькможе mѣмь единѣмь, нь и всѣмь вѣрнымь. Нь молю вашю, брашіе, любовь, не зазрише ми грубосши, ничшоже бо оть своего ума сдѣ вьписаю, нь прошю оть Бога дара слову на прославленіе Святыя Троица, глаголеть бо: оmвьрзи усша своя и напьлню я. Тѣмь приклонише ума вашего слухы, о Христѣ бо начинаю слово, егоже Арій оть Бога Отца оmсѣщи мысляще. Сій Арій попь бяше Александрьскыя церкве, пачеже рещи сьсудь бѣ сотонинь, и вьлкь овчею покровень кожею; сему бѣ поручено учиши Христовѣ вѣрѣ люди. Нь понеже не бѣ оть дѣлашель вино-

1. *сьдолѣша*) Читай *соодолѣша*, какь вь Соборникѣ.
2. *сыновьца*) Вь Соборн. *братанича*.

града Христова, начатъ злое сѣмя сѣяти, понемьже тьрніе и вълчьць прозябаше; хульникъ бо бѣ, а не благовѣстьникъ, и глаголаше: нѣсть Христосъ Сынъ Божій, нъ вся тварь чада суть Божія, и Сынъмь Божіемь наричается тварь. Се увѣдавъ Архіепископъ Петръ, издрину его исъ церкве. Арій же съвъкупльшася съборище, своей ереси учаше народы, Богови попустившю таковому искусу отъ діявола на святую церковь прити; ибо се бывъшю сему надъмзѣ времени, распространяшеся душегубьная та ересь, дойде злое то ученіе до Антіохія и до Вузантія, и мнози оставляюще Христову вѣру, приспаша ереси его. Богоизбраный же и правовѣрный Царь Костянтинъ, видѣвъ церковь Аріемь вьзмятену, нехудѣ 1) опечалися, и повелѣ отъ всея вселеныя събрати Епископы, и прити всѣмъ въ Никею. Помянувъ бо блажены пророчьское слово глаголюще: съберѣте ему преподобныя его, да ся прославитъ Богъ въ съвѣтѣ святыхъ своихъ. И скоро съвъкупишася Святіи Отци, по суху же и по морю нетрудьно пущьшествующе, яко корабли пълни духовнаго богатьства, ли яко орли, апостольскымь въкриливъшеся 2) ученіемь; льгъци суще тѣломь, постьници бо бѣша, и съмѣрени духомь, утвержени бо бяху Христовомь Евангеліемь. Приведенъ же бысть и Арій съ единомысль-

1. *нехудѣ*) Въ Соборн. *зѣло.* 2. *въкриливъшеся*) Читай *воскриливъшеся*, какъ въ Соборн.; въ двухъ Іосифск. спискахъ *ѡкриливъшеся.*

никы своими, и вси вѣнидоша въ домъ на то устроенъ; Цареви же сѣдѣшю на престолѣ, старѣйшины Свящи-тель Христовъ одесную его на престолѣхъ посажены быша. Арій же съ своими пособьникы пропиву вѣшьдъ ста, крѣпъко вѣоружившеся на Свящую Троицю, и начатъ яко стрѣлы пущати богохулныя своя словеса, яко левъ злохитрьемь неукротимо рикая: емуже кляпвы уста его пѣлна єсть горести и лести; изволи бо ньму паче, нежели свѣтъ; ни вѣсхотѣ благословенія, нъ вѣзлюби кляпву и приде ему; оставави небеса и позвавѣшаго на ня Христа, и обрашися въ преисподьняя ада съ прельстившимь его зміемь, имьже тѣгда самъ дьяволъ неподобьная глаголаше. Великъ бо бѣ воевода сотонинъ Арій, нъ царь его уже бѣ связанъ, тѣмь и воиньство его немърдо боряшеся: бяху бо Философи и книжьници горазди, но Аріи на Христа власфимисающе 1). Повелѣ же Царь Аріеви преже своя ученія глаголати, имяше льстяше мірь, къ своей обращая пагубѣ. И начатъ оканьный сице догматисати 2). Что ся вамъ мнить о Христѣ? яко отъ не искони 3) есть съ Богомъ,

---

1. *власфимисающе*) Взято съ Греческаго βλασφημία — богохуленіе. Въ обоихъ Іосифск. спискахъ *хулящеи*, въ Соборн. *хулу отрыгающе*. 2. *догматисати*) Отъ Греческаго слова δογματίζειν—учить, поучать. Въ Соборн. *проповѣдати*. 3. *отъ не искони*) Вмѣсто *отъ* въ обоихъ Іосифск. спискахъ *тъй* (*той*); но кажется читать должно *не отъ искони*.

ни единосущьнѣ Богу Отцю, ни равьнѣ Святому Духу сущьствомь, ниже есть Слово Божіе вѣ естьствѣ, ни тѣмь видимая створена бысть тварь, ни видимѣ 1) есть Отець Сынови, ни вѣплѣтилѣся есть Богѣ вѣ человѣче естьство? нѣ вся тварь небесная и земьная Сынѣ Божій речеться 2). Сеже ему изѣглаголавшю, и множайша кѣ симѣ, ихѣже нелѣть намѣ писати, ни вамѣ слышати. Кѣ немуже вѣзгласивѣше Святіи наши рекоша Отци: слыши Аріо! безглавьный звѣри, нечистый душе, оканьный человѣче, новый Каине, вторый Іюдо, плѣтяный демоне, прельстьный змью, церковьный всѣми вѣдомый тати, необратьный разбойниче, нераскаемый грѣшьниче, неукротимый на Христова овчата волче, безбоязньный святыя вѣры разорителю, и хотящимѣся спасти пакостьниче, Божій враже и сыну погыбели. Си отѣ своего ума, а не отѣ святыхѣ книгѣ извѣщалѣ еси, и глаголеши еже твое сердце умысли, а не еже Богѣ Пророкомѣ и Апостоломѣ о своемь Сыну вѣписати повелѣ; нѣ да увѣси и навыкнеши о Христѣ, яко то есть Сынѣ Божій, единѣ сы отѣ Троица, и нашего ради спасенія вѣ послѣдняя лѣта вѣплѣтися. Самѣ Богѣ Отець пьрвое повѣдаеть о своемь Сыну, яко присносущьнѣ ему есть: и-щрева бо, рече,

---

1. *ни видимѣ*) Вѣ подлин. только *видимѣ; ни* прибавлено изѣ прочихѣ списковѣ. 2. *речеться*) Правильнѣе *наречется*, или по древнему *наричется*, какѣ вѣ обоихѣ рукописяхѣ и Соборникѣ.

преже деньница родихъ тя. Вижь како роди; не таитъ отъ своихъ рабъ единосущьнаго своего Сына роженія, о немже на Іерданѣ и Ѳаворѣ двократы послушьствова глаголя: се есть Сынъ мой вѣзлюбленый, о немьже благоизволихъ; а о тварі не рече: родихъ ю, нъ Моисій тако вѣписа: и сътвори Богъ шестію день 1) всю тварь видимую, елико на земли и елико на небеси. Пакыже о вѣчеловѣченіи Бога Слова Ангели послушьствоваша къ пастыремъ глаголюще: слава въ вышнихъ Богу, на земли миръ, въ человѣцѣхъ благоволеніе; се бо вамъ благовѣстуемъ 2) радость велію, яже будетъ всѣмъ человѣкомъ, яко днесь родися вамъ Христосъ Спасъ Сынъ Божій въ градѣ Давыдовѣ. Сихъже не злѣ не разумѣй 3), нъ добрѣ навыкни, яко Сынъ есть Божій вѣплѣтилъся; о семь бо и Еуангелистъ написалъ есть, рекый: искони бѣ Слово, и Богъ бѣ Слово, и Слово плъть бысть, и вѣсели́ся въ ны, и видѣхомъ славу его, яко единочадаго отъ Отца, испълнь благодати и истины. Такоже и Па́вель, посълъ Божій и учитель языкомъ, о Христѣ глаголетъ: велика есть благовѣрія тайна, Богъ явися въ плъти, оправьдася въ Дусѣ, показася Ангеломъ, про-

---

1. *шестію день*) Такъ поправлено: *шестію* слѣдуя Соборнику, а *день* по двумъ Іосифск. спискамъ; въ подлин. ошибкою *пятью день*. Бытія гл. 2. сп. 2. 2. *благовѣстуемъ*) Читай *благовѣствуемъ*, какъ въ прочихъ спискахъ. 3. *не злѣ не разумѣй*) Вмѣсто двухъ отрицаній, въ обоихъ рукописяхъ и Соборн. яснѣе *не злѣ разумѣй*.

повѣданъ бысть въ языцѣхъ, вѣрьнъ бысть въ мірѣ, вѣзнесеся въ славѣ. И си вся истина суть, вся бо отъ Бога повелѣна суть глаголати. О твоей же ереси самъ Святый Духъ тѣмьже Апостоломъ прорече, егда призва въ Миритъ Ефесьскыя священикы: вѣдите, рече, яко по отшьствіи 1) моемь внидуть въ вы вълъци тяжьци, спада не щадяще Христова, истъргати ученикы въ слѣдъ себе; и пакы къ Тимоѳею о васъже глаголеть: яко въ послѣдняя времена отступять нѣціи отъ вѣры Христовы, наученіемь демоньскомь и духомь непріязниномь, лъжесловесници, лицемѣри, ихъже конець пагуба. Да убо повинѣшеся толикомъ сѣвѣдителемъ, о въчеловѣченіи Сына Божія повѣдающемъ. Аще ли отъ Апостолъ своя опикланяете слухы, поне Пророкъ послушайте, преже глаголавъшихъ о Христѣ, яко искони бѣ съ Богомъ Отцемъ, и вся тѣмь быша, и како въ послѣдняя лѣта сниде на землю и съ человѣкы поживе. О семь убо препрять тя Пророци, Святымь Духомь гласнѣе трубы повѣдающе: яко Христосъ есть Сынъ Божій, Богъ и человѣкъ, и присно Богъ, сіяніе славы и образъ невидимаго Бога. Егоже въчеловѣченія дозряще ти святіи мужи, вси вельгласно къ намъ вѣпіють: о благовѣщеніи посланаго къ Дѣвѣй Ангела, и о зачатіи отъ Святаго Духа, о знаменіи звѣзды, ведъшій Персы къ рожьшемуся Богу, о младеньспвѣ

---

1. *по отшьствіи*) Въ подлин. *по ошьствіи*.

Ветьхаго деньми, и о крещеніи его, очищающимъ грѣхы, о отверженіи ветьхаго закона, о преславныхъ его чюдесѣхъ, о преданіи отъ ученика и за вьсь міръ умьртвіи, о сьшьствіи въ адъ и вьскресеніи отъ мьртвыхъ, о Святѣмь Дусѣ, егоже дасть Апостоломъ, о вьзнесеніи его на небеса и о сѣдѣніи одесную Бога, и о вторѣмь его пришьствіи, егда придеть судить міру и вьздасть комуждо по дѣломъ его. О сихъже всѣхъ препрѣша и посрамиша еретикы, и прокльньше богохульника Арія, издринуша и исъ церкве, и прославиша Іесуса Христа Сына Божія суща, и утвьрдиша церковь апостольскыми заповѣдьми; научиша же вся вѣровати въ Святую Троицю единосущьну и нераздѣльну, Отца и Сына и Святаго Духа, и повелѣша покланяпися въ Троици единому Богу. Бысть же сій пьрвый Съборъ при Костянтинѣ святѣмь Цари, въ к̃ ное лѣто Царства его. И тъ заточи Арія, хуливьшаго Христа Сына Божія; и вьзвратися болѣзнь на главу его, и на вьрхъ ему неправда его снидеть: тому бо, рече Господь, не будеть прощенія ни въ сій вѣкъ ни въ будущій; нъ и сдѣ проклинаемъ есть, и тамо горцѣ мучимъ улютаеть 1). Съборъ же Святыхъ Отець трій сътъ и осминадесяте освятиша и праздьновати повелѣша. Бяху же старѣйшины Събору мужи святіи чюдо-

1. *горцѣ мучимъ улютаеть*) Въ Соборн. *горцѣ мучимъ есть люто;* въ обоихъ Іосифск. спискахъ только *горцѣ мучимъ.*

творци: Силивестръ Папа Римьскый, иже крьщеніемь Костянтина Царя отъ проказы очисти, и многа ина створи чюдеса, Митрофанъ Патріархъ Царяграда, иже слѣпьцю очи словомь отъвьрзе, и нѣмому молитвою проглаголати створи, Олександръ Архіепископъ Александрія, пророчьскымь украшьнъ даромь, Евстаѳій отъ Антіохія и Макарій отъ Іерусалима, Патріарха суща и знаменоносьца, Витъ и Викентій, и съ Пафнотіемь Николае, чьстьніи Митрополити и чюдотворьци, и иніи мнози святіи Епископи. Въ нихъже бѣ и богоблаженый Єпиридонъ, имьже створи Богъ чюдо въ Съборѣ: начьнъшю бо ему глаголати къ Философомъ, иже по Аріи пряхуся, видѣша огнь изо устъ его исходящь, и отвьргъшеся Арія, вѣроваша въ Святую Троицю, и быша Крестіяне Божіею благодатію. Да коея чести и похвалы не сутъ достойни велиціи си Христови Святители, тако подвизавъшеся по Христѣ, яко и Апостоли, и тогоже апостольскаго престола и вѣньца сподобльшеся? О богоблаженіи Отци! правовѣрныя вѣры правителе вѣрніи, недремлющеи святыя церкве стражеве, за нюже и до крьве противу врагомъ брань постависте, не убоявъшеся Царь человѣчьскаго страха, ни мучитель претящихъ обьщею смертію, ни пакыже временьныя ради чьсти ослабѣвъше; не превраписте Господня слова, ни предасте на лъжи истины, нъ яко научени бысте отъ Апостолъ, тако и пожисте, яко начасте, тако и коньчасте; добріи Христова

стада Пастыри, за неже и душю свою положисте, не дадуще вълку къ агнецьмъ приближитися, нъ на пажить Божія закона цѣлы и многоплодьны упасъше, дондеже и въ ограду горняго Іерусалима жьзломь вашего ученія допровадисте! О блаженіи Святители! богонасаженаго винограда добріи дѣлатели, отъ негоже всельстьное искоренисте тьрніе, богоразуміе въ вся человѣкы присадисте, и олядѣвшюю грѣхъми нашихъ сердець землю, Евангельскыхъ словесъ раломь въздѣласте! Вы есте рѣкы разумьнаго рая, напоивъше міръ вьсь спасенаго ученія, и грѣховную скверну струями вашего наказанія омывающе! Земніи Ангели, Божію престолу присно предъстояще! мира всему міру, и благовѣрнымъ Княземъ нашимъ сдравіе тѣлесомъ и душевнаго просите спасенія, и за вся Крестьяны прилежно Христу помолитеся. О богоблаженіи Архіереи! высоко парящеи орьли, иже не у трупа, нъ у живаго тѣла Христова събирающеся, егоже ядъше, въ бесконьчьныя вѣкы на небесѣхъ живете; мало потрудистеся на земли, и въ вься вѣкы въ небесьнѣмь почиваете Царствіи; органи Святаго Духа, вся вѣрныя душеполезными и спасеными наслажающе гласы; богоносьніи облаци, иже чюдотворьными каплями одъждяюще вѣрныхъ сердца, и вся плодоносьны покаяніемь створисте! Вы есте необориміи гради, вся къ вамъ прибѣгающая спасъше; непоколеблеміи стълпи, къ нимъже приразивъше вси богохульніи еретици погыбоша! О богоблаженіи наши Учители!

свѣтилници міру, наставьници заблужьшимъ, вожи душевьныма ослѣпѣшимъ очима, поручьници кающихъся спасенію, безмьздьніи врачеве, душамъ и тѣломъ богоученіи цѣлители, избавители обидимымъ и сущимъ въ бѣдахъ скоріи помощници, отъ узъ раздрѣшители, кумиромъ раздрушители и льсти всякоя обличители! О богоблаженіи и преподобніи Святители! чистіи сосуди, Божіе Слово въ собѣ носяще; красныя обители, въ нихъже Святая почиваетъ Троица; неувядающіи цвѣти райскаго сада, небеснаго винограда красныя лѣторасли, благоплодьная древеса, наслажающе вѣрныхъ душа же и сердца; премудріи ловьци, міръ весь богоразуміемъ обуемъше, и полну церковьную мрежю къ Христови привлекосте, доспѣйну шруда мьзду пріяли есте; прославили есте на земли Христа Сына суща Божія, и тъ прославилъ есть на небесѣхъ: славящая бо мя, рече, прославлю. Самъ бо Іисусъ Христосъ, яко фюникы доброплодьны въ мірьскыхъ удолихъ избьралъ вы есть, и въ церквахъ дому своего посадилъ, на украшеніе апостольскаго престола, на утвержденіе святыя вѣры, на поновленіе обетшавшимъ грѣхомъ, на възведеніе падшимъся въ ересь, на исправленіе помятшимъся въ съблазнѣхъ, на ицѣленіе недугующимъ въ законѣ, на укрѣпленіе борющимъся по Христѣ, на порушаніе дьяволь сѣтій, на издрѣшеніе вязящимъ въ злобѣ, на съмѣреніе на ся вражьдующимъ, на извълченіе топящимъся въ шѣлесныхъ похотьхъ, на спасеніе погыбающимъ

безуміемъ, на пищю алчющимъ и нагымъ на одѣніе. И ина многа суть Святыхъ Отець нашихъ богоугодьная исправленія и добрыя дѣтели, имѣже самъ Господь Богъ свѣдитель и мьздовѣздатель. Мы же, груби суще разумомь и нищи словомь, не пучину 1), нъ щербопохваленіе вашему празднику списавше, молимъся и мили дѣемъ, Святіи Патріарси, Архіепископи, Епископи, преподобніи Архіереи, пречистіи презвютери, и вси священіи праведніи учителе! пріимѣте наша худая словеса, акы Богъ двѣ мѣдници оноя убогыя вѣдовица; просите нашимъ душамъ оппуста грѣховъ; да и прочее лѣтъ живота нашего въ чистотѣ поживше, въ руцѣ Божіи своя душа предамы; и да отверзетъ намъ небесная врата, и тамо сущихъ сподобитъ ны благъ, милостью и человѣколюбіемъ Господа Бога и Спаса нашего Ісусъ Христа, емуже слава, честь и держава и покланяніе.

---

1. *не пучину*) Въ двухъ рукописяхъ и Соборн. *не по чину*.

# X.

# ПОУЧЕНІЕ

## на Пятдесятницѣ.

Присноживодаяй Богъ нашего спасенія, вѣсхотѣ своимъ милосердіемъ обновити естьство наше, грѣхѣми суще обетшано, тѣмъ и въ нашю плоть истинно облечеся, хотя направити ноги наша на путь истинный; не терпяше бо своего образа въ тлѣнье впадъша зрѣти, егоже испьрва въ райстѣй пищѣ владыку всей твари устроилъ бѣ, завистью же дьяволею прельщена. И волею за ны пострада, умертвля прегрѣшенія наша, и вѣскресъ изъ мертвыхъ, вѣзиде паки на небо, и сѣде одесную Отца, и въ ѫ ный день днешній Святый Духъ присла, огньныя языкы ученикомъ своимъ раздая, якоже бѣ имъ обѣщалъ по вѣскресеніи своемъ, глаголя: вѣсхожю къ Отцю моему и Отцю вашему; уне бо есть вамъ да азъ иду; аще бо азъ не иду, Параклитъ не придетъ къ вамъ, еже есть Утѣшитель; аще ли иду, шо умолю Отца, иного Параклита дастъ вамъ, и въ васъ будетъ Д.хъ истинный, и тъ научитъ вы, и вѣспомянетъ вся, елико азъ глаголахъ вамъ. И вѣздвигъ руцѣ, благо-

слови я, и рече: шедѣше сядѣше вѣ Ерусалимѣ вѣкупѣ, дондеже облечешеся силою свыше. И се рекѣ предѣ ними вѣзнесеся на небо. Днесь же пріяша силу Свяшаго Духа Апосшоли, и начаша глаголаши всѣми языкы, якоже Духѣ даяше имѣ провѣщаши, и шедѣше проидоша всь 1) мірѣ яко молнія, учаще и наспавляюще вся на разумѣ Божій когождо языкомѣ своимѣ. Така-ши есшь милосшь Божія на насѣ и чесшь сего дне, яко не хощешь смерши грѣшникомѣ, нѣ паче обращенію и покаянію, рече бо самѣ: не шребуюшь сдравіи врача, нѣ болящіи; не придохѣ бо призваши праведныхѣ, нѣ грѣшныхѣ на покаяніе. Тѣмже и мы не лѣнимѣся, шакого милосшива имуще Владыку; нѣ всяку злобу ошвьргѣше ошѣ себе, зависшь, клевешу, сшудодѣяніе и все неподобное дѣяніе, и сѣ чисшою свѣсшью 2) придемѣ вѣ Божію церковь, и сшрахомѣ вѣ ней сшояще, просимѣ ошѣ него оппуспа грѣховѣ и вѣчныя жизни, да досшойни будемѣ присшупиши кѣ пречисшымѣ шайнамѣ шѣлу и крѣви Господни, шѣмѣ досшойни шворишь обещника небеснаго Царсшвія. А иже не очищьшеся пріемлюшь, шо повиньни сушь огневи вѣчьному; самѣ бо рече Господь Богѣ нашь: ядый плѣшь мою и пья крѣвь мою, живь будешь вѣ вѣкы; и егоже сѣ вѣрою просише, дамь вамѣ. То вси слышавше, брашье, вѣспрянемѣ, и не шочью словомь

---

1. *всь*, или правильнѣе *вьсь*) Чишай *весь*. 2. *свѣстью*) Чишай *совѣстью*.

Крестьяни нарицающеся, нЬ подвигнемЬся добрая дѣла стяжати: смѣреніе и любовь кЬ всѣмЬ, кротость, пощеніе, то бо очищаетЬ душю и цѣло и Ангеломь равны створяетЬ и на небо вЬзводитЬ; милостыню же беспрестани творите, та бо омываетЬ вся прегрѣшенія отЬ насЬ и небесная врата отверзаетЬ, и ярость Божію на кротость и на милость претваряетЬ; милостыни бо бесЬ пруда на небеса вЬзводитЬ, и сЬ дерзновеніемЬ у престола Божія поставляетЬ: милостыни бо, рече, на судѣ хвалитьсѧ; и блажени милостиви, яко ти помиловани будутЬ; и немилостивенЬ судЬ, не створшему милости. Тѣмьже подвигнемЬся богоугодная дѣла творити, цѣми бо дѣлы Сынове Божіи наречемЬся, и сію жизнь добрѣ пожившe и будущихЬ благЬ сподобимЬся, сЬ всѣми отЬ вѣка Богу угодившими, о Христѣ Іусѣ Господѣ нашемЬ, емуже слава и ныня и присно и вЬ вѣкы вѣкомЬ, аминь.

# XI.

# СЛОВО

## о премудрости, притча.

Первое, браше, коея мудрости ищеши? Господь рече: луче есть искати кротости, нежели мудрости; кротость бо есть мати мудрости и разуму и помыслу благу и всѣмъ добрымъ дѣломъ. Да аще обрящеши первое матерь, тогда мати дѣти къ себѣ привабить, и тебѣ будуть братья, съ тоюже братьею обрящеши собѣ Отца, тоже ся Отець родилъ отъ своего Отца преже всѣхъ вѣкъ, и паки приведъ въ послѣдняя лѣта, насъ породи святымъ крещеніемъ, и вѣрою сыны себѣ сотвори и облече ны въ чистыя и красныя одежа. Да аще будемъ разгнѣвали Отца, искалявше одежа крестьныя, ты же ми рци: кая искаляхомъ? и азъ ти отвѣщаю. Отгнахомъ отъ себе матерь, а мачеху пріяхомъ, ейже имя величанье, дѣти же ея суть: гордость, непокореніе, прекословье, презорьство, хула, клевета, зломыслье, гнѣвъ, вражда, пьяньство, игры непріязнины и всякая злоба. Да аще хощеши матере ся лишити, а мачеху любити и ея дѣти; то съ тѣми обрящеши собѣ гордаго

дьявола, вязящаго вѣ тмѣ кромѣшнѣй и вѣ огни негасимѣмь, идѣже и ты будеши привязанѣ сѣ нимь. Аще не отженеши отѣ себе мачехы и ея дѣтій, то не пріимеши матере сѣ дѣтми ея, то будеть ти послѣдняя горша первыхѣ. Ты же ми рци: како могу пріяти матерь, а Отца разгнѣвивѣ, а порты Хрестьяныя искалявѣ? азѣ же тя, браше, научю: порты искаляныя измый, и тогда тя пріиметь Отець, и начнеть тя любити паче первыя любве. Порты же суть: крещеніе, вѣра; а калѣ: клевета, хула, осуженье, гнѣвѣ, прекословье, сварѣ, бой, зависть, вражда, злупоминанье, непокореніе, злосердіе, зліи помысли, смѣхотвореніе, и веся игры бѣсовьскыя; таже пакы: запойство, рѣзоиманье, грабленье, разбой, татба, душегубьство, потвори, поклепѣ, вѣлхвованія, чародѣянія, прелюбодѣянья, и всяка злоба; всего же того горѣе есть гордость, и еже есть всему тому мати. Аще пріиму матерь, реченую кротость, то чимь могу искаляныя порты омыти? и азѣ тя научю. Омыеши страхомь Божіемь, и вѣрою чистою, и смѣреніемь, покаяніемь, и молитвою, слезами, и постомь, поклономь, и милостынею, и любовію кѣ всѣмѣ 1), мирѣ, вѣздержанье, терпѣнье, послушаніе добраго ученія, покореньье, бдѣнье, трезвьствомь и

1. Слѣдующія за симѣ слова, сообразно предыдущимѣ и послѣдующимѣ, читай вѣ творительномѣ падежѣ: *миромь, вѣздержаньемь, терпѣньемь, послушаніемь добраго ученія, покореньемь, бдѣньемь.*

всѣми добрыми дѣлы. Паче же всего инаго луче есть кротость добрая, еже есть всему добру маити. Да аще будеши послушливъ, и умякчиши землю сердечную, и пріимеши малое сѣмя, и расплодиши въ собѣ много спасенаго жита, яко будеть немочи въ душевнѣмъ дому всего инаго положити, нъ инѣмъ будеши раздавая требующимъ тогоже: первое притчамъ разрѣшеніе книжнимъ, потомъ неразумнымъ словомъ разрѣшеніе, и всему писанью толкованье; паче, аще хощеши, недовѣдомомъ числомъ сѣчтанья, паче обилья тѣлеснѣй кормли и здоровья, паче будущаго вѣка. Се есть спасеное житіе, егоже, рече, очи не видѣста, ни уши слышаста, и на серце человѣку не взиде, еже уготова Богъ любящимъ его, о Христѣ Іисусѣ Господѣ нашемъ, емуже слава въ вѣкъ.

# XII.

# СЛОВО.

Понеже тайна си не всѣми откровена бысть, и многими человѣкы несвѣдома, но якоже Кирилъ Философъ рече: не того ради сѣтворени бихомъ, да ямы и піемъ и въ одежи различныя облечемся; но да угодимъ Богови и будущая и благая получимъ. Но понеже непытаніемъ божественыхъ Писаній заблудихомъ отъ истиннаго пути, ни помышляемъ, како ны есть постилъ 1) Богъ и сѣздалъ, въ утробѣ матерній душю вложилъ, и паки и оттуду ны изведе. Егда убо, рече, всякъ младенецъ 2) крещаемъ бываетъ, тогда посылается отъ Бога Аггелъ на храненіе въ все житіе человѣческое; лукаваго сатаны аггелъ даемъ бываетъ, егда въ смысль, въ разумъ будетъ о всемъ добрѣ и о злѣ. Егдаже начнетъ въ правдѣ пребывати человѣкъ, то пріемлетъ старѣйшиньство надъ нимъ Божій Аггелъ, и сѣхраняетъ и отъ всякого лукавьства дьяволя въ нощи и во дни. Имашь же сѣвѣщаніе въ себѣ душа та съ Аггеломъ, написаетъ

1. *постилъ*) Не *посвятилъ* ли? 2. *младенецъ*) Въ спискѣ *младецъ*.

Аггель вся благая дѣла ея отъ юности и до старости. Егда паки начнетъ человѣкъ пребывати въ злыхъ дѣлѣхъ, тогда пріемлетъ власть и старѣйшиньство лукавый аггелъ сатанинь надъ таковымь человѣкомъ, и въ слѣдъ его ходя, вся грѣхы написаетъ нощныя и дневныя; Аггелъ же Господень плачется таковаго человѣка. Ащели покается, то пріиметъ Аггелъ Божій старѣйшиньство и власть; тогда аггелъ сатанинъ плачется его. Пакыже суть мнози и не вѣрующе, ни послушати хотяще, яко испытаема суть душа человѣкомъ по смерти, егдаже исходитъ отъ тѣла. Понеже поставилъ есть Богъ испытанія ѓ всякому человѣку. Первое испытаніе, егда хощетъ разлучитися душа отъ тѣлеси. Преже бо пріидутъ бѣси и предстаятъ 1) ея вся дѣла, яже будетъ сѣгрѣшила 2) отъ юности и до старости; отвивающе харатейные свитки, и начнутъ обличати душю, исповѣдающе грѣхи ея, яже въ всемь житіи сѣгрѣши, рькуще ей: ци забыла еси, яже сѣгрѣши въ всемь житіи; но мы ихъ не забыхомъ, и списахомъ ясно. Посемь предстанета два Аггела, посланная по душю отъ Бога. Егдаже узритъ ею душа, ужаснется, образъ весь и лѣпота и лице измѣнится, руцѣ и нозѣ 3) премолкнета и слуха съ нима, и языкъ молчаніемъ затворится, и будетъ весь унылъ, и дряхлъ,

---

1. *предстаятъ*) Въ спискѣ *престаятъ*. 2. *сѣгрѣшила*) Въ спискѣ *сѣгрѣшилъ*. 3. *нозѣ*) Въ спискѣ *нози*.

и скорбень, и за симь явится смерть. И тако, и нужею страшною душа отъ тѣлеси изидетъ 1), и станетъ одержима душа, зряще на свое тѣло; якоже бо кто 2) извволкся изъ ризы своея 3), и потомъ спалъ бы, зря ея: тако станетъ душа на свое тѣло зряще, отъ негоже изыде, умилно къ Аггеломъ взирающи, и видѣ дѣла своя предъ собою поставлена, или добрая, или злая, и яко въ всѣхъ извѣщаема. И посемъ вземши душю, понесутъ ю на вѣздухъ, къ второму испытанію, идѣже есть к̃ мытарствѣ, Богомъ поставлена на вѣздусѣхъ предъ враты небесными, на испытаніе всякой души, исходящей же отъ тѣлеси, грядущей къ небеси. а̃ мытарьство: оболганіе, елико будемъ лгали, отъ юности и до старости. в̃ мытарьство: оклеветаніе, елико человѣци оклеветахомъ. г̃ мытарство: зависть, елико завидѣхомъ кому. д̃ мытарьство: иже когда будемъ гнѣвъ на кого долго имѣли. е̃ мытарьство: ярость съ гнѣвомъ, или на чада, или на рабы, или на всякого человѣка. ѕ̃ мытарьство: гордость, елико разгордѣхомъ. з̃ мытарьство: буе слово, срамословіе, бесстудная словеса и плясаніе, еже въ пиру, и на свадбахъ, и въ навечерницахъ, и на игрищахъ и на улицахъ. и̃ мытарьство: рѣзоиманіе и грабленіе, насилное мьздоиманіе. ѳ̃ мытарьство: иже тщеславіе 4) когда сътворихомъ,

---

1. *изидетъ*) Въ спискѣ *изиде*. 2. *якоже бо кто*) Такъ читать должно; въ спискѣ *якоже бысть вто*. 3. *своея*) Въ спискѣ *своіея*. 4. *тщеславіе*) Въ спискѣ *дщесловіе*.

хвалы ради и славы человѣчьскыя. ѓ мытарьство: златолюбіе и сребролюбіе. а̃ı мытарство: пьяньство и запойство; и всѣ чаши наши изочтени суть отъ бѣсовъ въ запойствѣ 1). в̃ı мытарьство: злопоминаніе, елико зло поминахомъ когда, глаголющи: не забуду 2) пи ни до смерти. г̃ı мытарьство: чародѣйство и волхованіе 3) наузы. д̃ı мытарьство: обьяденіе, и раннное яденіе и питіе, отъ юности нашая и до старости. ѣ̃ı мытарьство: всяка ересь, и вѣруютъ въ стрѣчю, въ чехъ, въ полазъ и въ птичьи грай, ворожю, и еже басни баютъ и въ гусли гудутъ; и еже уніи блудъ творятъ. ѕ̃ı мытарьство: прелюбодѣяніе, еже мужи отъ жень своихъ блудъ творятъ, а жены иже отъ своихъ мужь съ чюжими мужи, или зъ деверми, или съ кумы; а мужи съ ятровьми, или съ крестными сестрами, или съ близоками и съ кумами своими. з̃ı мытарство: убойство, и всякоя раны, или бьенія и рванія за власы до крове. и̃ı мытарьство: тадба и всякое краденіе. ѳ̃ı мытарьство: всякъ блудъ, еже съ скотомъ и съ блудницами, иже ручный блудъ. к̃ мытарьство: скупость, немилосердіе. Сдѣ бо обличаютъ бѣси душу, аще будемъ коли брату досадили, или нищему, или изгнали изъ дому своего, или грозилися на кого: то ту обличающе ны бѣси, препирающе. Аще бо и вся заповѣди Божія 4) исправите,

1. *въ запойствѣ*) Въ спискѣ *взапойства*. 2. *не забуду*) Въ спискѣ *не забуди*. 3. *волхвованіе*) Въ спискѣ *волхвовании*. 4. *Божія*) Въ спискѣ *Божіия*.

а будемъ немилостиви, и на нищія немилосердіи, или на рабы своя, не подающа имъ доволнаго одѣнія, пища, дѣломъ же насиляюще, инѣми бѣдами; то о всѣхъ сихъ 1) испытаема 2) будетъ душа, истязаема отъ вѣздушныхъ бѣсовъ. Да 3) аще имать душа добрая дѣла, истинное покаяніе, о томъ испытающе вся си, преходитъ; и потомъ вѣзходитъ 4) въ врата небесная, радующеся, яко избывши лукавыхъ вѣздушныхъ бѣсовъ. И потомъ устрѣтаютъ друзіи Аггели, посылаеми по душа инѣхъ человѣкъ, веселящеся, радуются о ней, яко 5) избѣже лукавьныхъ бѣсовъ, и цѣлуютъ обьимающе. Потомъ принесена быша къ престолу Бога Вседержителя, и поклонится подножію Господа; и потомъ предастъ ю Михаилу, завѣща: иди, душо сію веди, и покажи ей обители святыхъ и небесныя полаты райскія, душа праведныхъ сущая въ раи, и душа грѣшьныхъ сущая въ адѣ, и вся муки различныя, въ безднѣ сущая на муку грѣшныхъ, въ нихже имутъ быти мучими въ день великый суда. И носима бываетъ преже по поднебесіи 6), показаетъ ей полаты святыхъ градъ, горній Іерусалимъ, егоже

---

1. *то о всѣхъ сихъ*) Взято изъ книги, названной Златоустъ, гдѣ также помѣщено сіе Слово. Въ нашемъ спискѣ совершенно затемненъ смыслъ реченіями *да егда*. 2. *испытаема*) Въ сп. *испытаему*. 3. Послѣ *Да* въ спискѣ приписано *и*, но оно лишнее. 4. *вѣзходитъ*) Такъ поправлено; въ спискѣ *вѣзводитъ*. 5. *яко*) Въ спискѣ только *я*. 6. *по поднебесіи*) Въ спискѣ *поднебесіи*.

самь Господь по вѣзнесеніи 1) сѣзда; потомь внесома бываетъ 2) вѣ рай кѣ праведнымѣ душамѣ, и исходяще же душа праведны, и срѣтаютъ обьнимающе, и цѣлуютъ ю; и потомь сведетъ ю вѣ пропасть, идѣже затворены суть душа грѣшныхѣ отъ вѣка, показаетъ ей мѣста, идѣже имь мучитися, понеже мука далече міра есть на западѣ. Сиже вся мѣста обходитъ душа праведнаго за м̃ дни, и потомѣ внесома будетъ вѣ рай, мѣсто покойно до послѣдняго вѣскрешенія. Всѣхѣ же грѣшныхѣ душа, егда изиде изѣ тѣлеси, предстануть ей аггели бѣсовьстіи, принесуть предѣ ню вся ея сѣгрѣшенія, якоже будетъ сѣтворила отъ юности и до старости, написаны вѣ свиткѣхѣ; и начнуть, отвивающе, обличати ю. Да нелзѣ се 3) ихѣ запрети, понеже лѣта, и мѣсяци, и времена, и дни, и часы и праздници сѣ памяпью имуть исписаны, сѣгрѣшихомѣ когда, или вѣ кое лѣто, и вѣ которы мѣсяць, или вѣ кое время и вѣ часѣ, или вѣ который праздникѣ, или до обѣда, или по обѣдѣхѣ, или вѣ день и вѣ нощь. Да аще исповѣдалѣ я будетъ отцу духовному, и каявся пакы ся не вѣзвратилѣ кѣ нимь будетъ, то обрѣтаютъ я заглажены, понеже невидомь заглажаетъ у нихѣ Духъ Святый; бѣси же вѣдаютъ, яко истиннымѣ покаяніемь загладишася, и скорбяпѣ, не улучшивше. Ащели будетъ утаилѣ своя грѣхы,

---

1. *по вѣзнесеніи*) Вѣ спискѣ *по вѣзнисіи.* 2. *бываетъ*) Вѣ спискѣ *бываетъ.* 3. *нелзѣ се*) Кажется *нелзѣ ся.*

а не исповѣдалъ отцу, то не заглажени тѣхъ свящи обрѣтаются. Ащели будешь исповѣдалъ отцу, отецъ же, дара дѣля, стыдяся не положилъ ему будетъ епитемьи за тыи грѣхи, рекше на добрая дѣла не наказалъ, на молитвы, на покланеніе, на пость, на милостыню, на прочая добрая дѣтели не научилъ, ни вѣстягнулъ, дабы не сътворилъ зла, ни сгрѣшилъ; то таковаго грѣси не заглажени обрѣтаются въ свящѣхъ 1) бѣсовьскыхъ, но всѣ ясно съ памятью исписаны; то оба таковая пріимета бесконечную муку, понеже онъ вѣдая грѣхи его 2), не положилъ ему епитеміи за то, а сіи такоже вѣдаютъ, изиска себѣ потаковника, и покаяся у таковаго, и оба осудишася. И потомъ въсхищима бываетъ душа лукавыми бѣсы, и бьема люте, не дадущи и ни до перваго мытарьства взити, и запворима бываетъ въ адѣ и въ тмѣ и въ сѣніи смертнѣй, идѣже душа грѣшныхъ отъ вѣка суть держими; ту сѣдятъ плачющеся, ожидающе дне великаго суднаго. Но на преже глаголанная взидемъ, понеже мнози съблажняются, ркуще: якоже нѣсть святыхъ на земли, и тако глаголюще мнози заблудившеся погибоша, и мнози иныя въ слабость введоша; они же слышаша, и на нихъ взирающе, ступишася съ истиннаго пути и заблудишася, послушающе таковыхъ невѣгласъ, понеже невѣдѣніе

---

1. *въ свитцѣхъ*) Въ спискѣ *въ свѣтцѣхъ*. 2. За словомъ *его* другою рукою приписано *же*, но оно лишнее.

злое есть сѣгрѣшеніе 1). Ащели быша пытали Божіихъ Евангелій и святыхъ книгъ, яже Божіи успы речены быша: не прейде родъ сій, дондеже вся си будутъ; право глаголю вамъ, небо и земля мимо идетъ, а словеса моя не имутъ прейти, ни измѣнятся: се толкуя Лука Евангелистъ, глаголетъ о святыхъ. Весь не прейдетъ 2) родъ сь, не оскудѣютъ святіи праведніи до скончанія міру. Матѳей Евангелистъ такоже свидѣтельствуетъ. Іоанъ Богословецъ такоже извѣстуетъ 3); и Павель Апостолъ рече: не вси убо умремъ; вси же 4) измѣнимся въ мегновеніи 5) ока, рекше вборзѣ. Егдаже вси человѣци изомрутъ, тогда останутся мнози праведници живи, храними Богомъ, не разлучившимся души съ тѣломъ. И ини мнозіи о семъ прорекоша; аще бо кто пытати вѣсхощетъ о семъ, то обрящетъ. И се уже видимъ конецъ міру приближающеся, урокъ житію скончевашеся, уже бо мало нашего живота и вѣка: вся же, яко Господь рече, испытаешеся; вѣстати имать языкъ на языкъ, Царство на Царство, и страна на страну, и Царь на Царя 6), Князь на Князя, Епископъ на Епископа, чернецъ на черньца, и братъ на брата, и будутъ

1. *невѣдѣніе злое есть сѣгрѣшеніе*) Такъ, кажется, читать должно; въ спискѣ *невидѣніе злѣе есть сѣгрѣшенія*. 2. *не прейдетъ*) Въ спискѣ *прейдетъ*. 3. *извѣстуетъ*) Читай *извѣствуетъ*. 4. *вси же*) Такъ въ Священ. Писаніи (къ Коринѳ. Посл. 1. гл. 15. ст. 51 и 52.); въ спискѣ *и вси иже*. 5. *въ мегновеніи*) Въ спискѣ *въ мегновеніи*. 6. *на Царя*) Въ спискѣ *надъ Царя*.

глади и пагубы и труси по мѣстомъ: вся же та въ начало болѣзнемь. По скончаніи же томъ солнце и мѣсяць померчета, небеса свьются въ свитокъ, и силы небесныя явятся, и посемь Сынъ Божій съ славою пріидетъ, хотя судити всему міру. Скончавшуся 1) року житія, оставшимжеся г мъ лѣтомъ седмыя тысящи, будетъ въ та г̃ лѣта царство Антихристово; по скончаніи же 2) г̃ лѣтъ царства его, послетъ Господь Михаила и Гавріила, въструбита въ рога овня, и въ мегновеніи ока въскреснутъ мертвіи; и праведници же въскреснутъ преже, свѣтліи по добродѣтели ихъ, послѣдиже грѣшници, омрачени по злымъ ихъ дѣломъ. Посемь огнь неугасимый потечетъ отъ въстока до запада, поядая горы, и каменіе и древа, и море сущая 3), твердь же яко бересто свертится, и вся видимая сущія вещи, развѣе человѣкъ, вся отъ яросги огненыя, яко воскъ истаютъ, и згоритъ вся земля; и сквозь ити 4) сій огнь неугасимый подобаетъ всему человѣческому роду проити. Не будетъ гдѣ убѣжати и ни съкрыпися, но будетъ болѣзнь и скорбь, не имущи ни единояже утѣхи, пачеже грѣшнымъ непокаявшимся, ни единоя скорби имѣвшимъ о души своей, но точію въ покои и мнозѣй пищѣ и въ питіи, пачеже въ блудѣ

---

1. *скончавшуся*) Въ спискѣ *скончавшеся*. 2. *по скончаніи же*) Въ спискѣ *по скончаніи иже*. 3. *сущая*) Читай *изсущая*. 4. *и сквозь ити*) Такъ, кажется, читать должно; въ спискѣ *и скозити*.

пребывающе и 1) прелюбодѣяніи, и въ прочихъ инѣхъ грѣсѣхъ лѣша своя скончаша; да шѣмъ явится имъ ярость Божія, полна гнѣва и яру, бѣду отмщенія носящи; не явитьбося имъ, яко тремъ отрокомъ, хладъ: хладъ праведнымъ же, а не огнь. Въ сихже сущь нѣкоторіи, мала имущи съгрѣшенія, и неисправлена яко человѣци, понеже есть Богъ единъ безъ грѣха, иже плоть взя нашего ради спасенія, да самъ огньмъ искусивъ, оцистишь я, и просвѣтятся лѣлеса имъ, яко солнце по добродѣтели ихъ: праведнымъ даетъ свѣтъ, а грѣшнымъ же опаленіе и омраченіе. Прешедшимъ же 2) имъ огненую сію рѣку, огньная си рѣка, по Божію повелѣнью, послуживши, опшедши къ западу, учинится озеро огненое, на мученіе грѣшнымъ. Посемъ будетъ земля нова и равна, якоже бѣ искони, и бѣла паче снѣга; и потомъ повелѣніемъ Божіимъ премѣнится, и будетъ яко злато, изидетъ изъ нея трава и цвѣтіи многоразличніи и неувядающи никогдаже, понеже сутъ духовни; и посемъ вѣзрастутъ древа, не яко видимая си суще, но высотою и лѣпотою, величествомъ невѣзможно есть изъглаголати усты человѣческыми, понеже сутъ духовна, о Христѣ Іусѣ о Господѣ нашемъ.

---

1. *пребывающе и*) Въ спискѣ *и пребывающе.* 2. *Прешедшимъ же*) Въ спискѣ *пришедшимъ же.*

# XIII.

# СКАЗАНІЕ

## о черноризьчьствѣмь чину, отъ Вътхаго закона и Новаго, оного образъ носяща, а сего дѣлы съвършающа.

Пьрвое речемъ о исходящихъ изъ міра въ манастырь и вѣзимающихъ искусныѣ ризы мнишьскаго образа; по уставу отъ обою закону исправлено бысть то. И лѣпо есть пьрвѣе въ искусѣ быти. Нъ внимай своему образу и житью, мнише, и смотри своихъ ризъ обѣлченія, и познай собѣ, въ ѣ ю 1) естьствиу имуща слогъ. По Ветхуму закону жертву собѣ створилъ есть онѣхъ агньць, закалаемыхъ въ пустыни на Паску 2) Богови. Да не будеши короставъ, и хромъ, и слѣпъ, и раньнъ; си бо вси повержени бываютъ, порока дѣля, псомъ и птицамъ на снѣдь; ты же не родьствомь собе принесъ здѣ. Блюди опасно, да не бѣсомъ покоище сдѣ бывъ, и душю свою геоньскимъ повьржеши птицамъ, короставъ бывъ твореніемъ грѣховъ, хромъ же прилежаніемъ житійскихъ вещій, слѣпъ же

1. *въ ѣ ю*) Читай *въ двою.* 2. *Паскѫ*) Читай *Пасху.*

нелюдьствомь жива, о чревѣ токмо пекася. По оному закону приношеніе бысть волнаго Богу обѣта, въ велицѣ и малѣ, вздаемо чисто; да не буди порочно расуженіемь твоихъ мыслій, и услышиши аки Каинъ: къ тобѣ възвращеніе твое, ты имь обладаеши. Свѣща ли есть, токмо до церковныхъ двьрій въ своей воли буди, и о томь не расмотряй, како и чимъ тя поставляють; риза ли еси, до пріемлющаго тя въ руку, знай собе; ктому не помысли, аще и на онучѣ распергань будеши. Точью до манастыря имѣй свою волю; по въспріятьи же образа, всего собе повьрзи въ покореніе, ни мала своевольства утай въ сердци твоемь, да не умрешь душею, аки Ананія, услышавъ Петра глаголюща ти: почто въсхотѣ искусити Духъ Святый? и не солга человѣкомъ, нъ Богови. Да не неродиши о своемь обѣтѣ, да не сбудется на тобѣ Писаніе, глаголющее: луче бы не познати истины, нели познавъши уклонитися отъ нея, и прокая, до пса и свиніи, прилагаеми будуть, аще не ползуеши своей души, нъ паки възвратишися въ мірь.

## Сказъ о постриженіи мнихъ въ малый образъ, отъ Ветхаго закона, и ина мѣра.

Рече Богъ Моисеови: изьведи изъ Еюпта люди моя, Израиля, да вшедьше наслѣдять землю, юже обѣщахъ Авраму. И се слышавше людье отъ Арона, нѣщахуся изити: овъ радощами Божія обѣта, а другій не терпя нужныѣ работы Фараоня, инъ не мога

плитъ 1) творити, инѣ собѣ градъ сѣздати, инъ же погоничевѣ прещенія не терпя. И кости же Іосифовы вѣземъше, изидоша. Замѣшено же тѣсто несяху, понеже не даша имъ испечи, борзаго ради шьствія; вѣложиша опрѣснѣки на главы своя, и тако отъ солнца испекошася, исползъшемъ власомъ, и быша на всѣхъ плѣши: по сему образу черньцемъ гуменце. Прошедъше море, маною вси безъ шруда питахуся, и ризы же на нихъ растяху, дондеже подъ Синайскую гору придоша. Въ шуже мѣру по Новому закону. Посла Богъ Сына своего, избавити человѣчь родъ отъ плѣна дьяволя, и привести отъ тьмы на свѣтъ, и вѣслѣдующихъ ему терпѣнію въ небесное Царсшво вѣселити.

## Начало.

Сиже слышавша Акула и Прискула отъ Павла, яко вѣрою и чистотою и смѣреніемъ въ небесное Царствіе внити есть, та ѧ е 2) отъ Паула свои постригоста главѣ и черны отъ сукна створиста си ризы. Ты же, брате, вѣслѣдовати хотя Христу, ведущему тя на небо, имѣй на своемъ умѣ: чего ради разумнаго Еюпта, міра, отвѣгаеши? или обѣщанаго ти Царства желая, ли дьяволя грѣховныя работы не хотя, ли житійскіѣ печали не любя, отъ неяже нѣсть ползы,

---

1. *плитъ*) Въ другомъ спискѣ *плинѳы*, отъ Греческаго πλίνθος — кирпичь. 2. *та ѧ е*) Чишай *та первѣе*.

шокмо души погибель, ли женою и дѣтми смущаемъ? И старца, же и болящаго, уже умьрѣти 1) хотяща, подобаетъ остричи въ мнишьство хотяща: се кости Іосифовы. Носи же мысльное тѣсто, точью, дондеже на главѣ ти плѣшь будетъ; и вѣрою проиди море, сирѣчь забуди мірьскаго житія вещи, и нетрудьный хлѣбъ, яко ману, отъ Келареву руку пріимая, питайся. Ризы же не славны и мякъкы люби, нарастуща 2), сирѣчь многыми пошивая заплатами, дондеже къ горѣ боголюбныхъ добродѣтелій доидеши. Нъ и тогда не раслаби собе, нъ потьрпи, дажь ти Моиси съ горы сънидетъ, неса скрижали съ заповѣдми.

## Приводъ.

И не ревнуй мужемъ, бе-страха Божія живущимъ въ манастыри, точью о чревѣ и одежи мыслящемъ и велеричьемъ гордящеся, свары же и укоризны всѣмъ бе-щину кидающемъ, земныя чести и власти о собѣ 3) въсхипающа; имьже мнози Христоси, по Писанію, иная ученія и заповѣди предающе, по воли ихъ, якоже хотятъ. Ты же Христа единого заповѣдь и житье, иже отъ рожества и до распятія, досады, и клеветы, и поношенія, и раны тобе ради претерпѣ, сего послушай, о мнише! и приготови собе на терпѣніе скорбій; подвизайся, не раздруши своего

---

1. *умьрѣти*) Такъ поправлено; въ подлин. *умьртвити*. 2. *нарастуща*) Въ друг. спискѣ *нъ растуща*; можетъ быть *но нарастуща*. 3. *о собѣ*) Въ друг. спискѣ *особь*.

обѣта; мужайся, егда укоризны пріемлеши; не поверзи собе супротивьемь, аки нѣкій бещестьный судь, смрадь испущая. Нь и собе и стриженія главы твоея вьспомяни, яко образь тьрноваго вѣнца Христова носиши, и съ тѣмь крестъ свой злостраданіемь понеси, и распень собе вьльнымь терпѣніемь, и тако врага побѣдиши. Нь и тако не повай 1) собою, нь пожди, дажь Христосъ изь ада Адама изведетъ.

## Вь а̃ ю мѣру о самовластьи чьрньць, отъ закона.

Заповѣда Моиси всѣмь вь чистотѣ пребывати, взиде на гору, идѣже Богь сьшьдь, огнь окружи гору, и напсавь скрижали своимь пьрьстомь, законь дастъ Моисею, и уемь отъ духа его, вложи вь избраные старцѣ, и ущедри и помилова, ихьже самь вьсхотѣ. Нь вижь, что бысть: ни чюдеса бо слабыхь отъ погибели изяша, нь пришедьше належаху Арону, дапи имь Богь. И бывши воли ихь, сѣдоша ѣсти и пити, дондеже вьзгорѣшася огньмь, и мнози гнѣвомь Божіемь погибоша; и вси бы быша 2) погибли, аще не бы Моиси сталь вь скрушеніи предь нимь, вьзвратипи ярость его, да не погубитъ ихь, дондеже съдѣлана будетъ скинья.

## Вь туже мѣру отъ Новаго закона о черньцихь.

Ты же, мнише, аще вѣруеши на небесѣхь жизнь

---

1. *не повай*) Вь друг. рукописи *не смущай*. 2. *вси бы быша*) Вь подлин. *вси быша*.

пріяти, по реченому: наше житіе на небесѣхъ, дьржи заповѣди, яже Христосъ, вьсходя въ Іерусалимъ, ученикомъ глаголаше: хотяй быти въ васъ болій, да будетъ всѣхъ мній, и всѣмъ слуга. Помни, еже при твоемь постриженіи слыша: се сдѣ Христосъ невидимо стоитъ; блюди, кому обѣщаваешися. Помысли, не пачели горы Синайскыя, страха Божія огнемь окружилъ тя бѣ тъгда? и не пачели 1) скрижалій, обѣта твоего словеса, вьписана быша Божіемь словомь, въ плотяныхъ твоего сердца скрижалѣхъ? да не скруши худовѣрьемь. Нъ аще не сьяеши съ Моисѣемь чистотою, поне вьздыханіемь, яко гора, о грѣсѣхъ, курися. Блажени убо бяху тъгда съ Іисусомь Навгиномь, единомысляху; да и ты, браше, потъщися обрѣсти мужа, духъ Христовъ имуща, украшена добродѣтелми и послушьство имуща отъ своего житія, паче вьсего къ Господу имуща любовь, и къ Игумену послушаніе, и къ браніи безлобіе, разумъ имуща божествьныхъ Писаній, и тѣмь наставляюща къ Богу на небеса идущая. Тому предаждь себе, акы Халевъ Іисусови, вьсю свою отсѣкъ волю; и будеши акы чистый съсудъ, зблюдая вливаемая вънь блага, донде же скинья будеши Святыя Троица, по реченому Богомь: азъ и Отець придевѣ, и обитель въ тобѣ створимъ.

## Отъ а̃ѣ мѣры.

Ащели прилѣпишися, аки къ Авироньскуму съмну,

1. *не пачели*) Такъ въ друг. спискѣ; въ подлин. *пачели*.

кѣ милующемѣ шѣло свое мнихомѣ, и ризы измѣняющихѣ, и иззѣшомь праздьника особную шряпезу сѣ пивомь шворяща, и шамо на лица сѣбирающася, и до поздьнаго пребывающа, и ищюща надѣ спарѣй пиньствы взяши свою волю, а не Бога ради, ни о ползѣ совѣшѣ 1) шворяща, яросшьный дьржаща супругѣ, и бесшудно на Икономa и на Келаря нападающа, аки Корей и ини 2) сѣ Дафаномь на Моисея и на Арона: имѣже богѣ чрево, по Апосшолу, и слава сшудомѣ ихѣ. Сихѣ бо ради приходишь гнѣвѣ Божій на сыны прошивныя, сирѣчь на мнихы, оппмешающа свой обѣшѣ, имя же 3) вѣ манасшыри сшваряюща; и не видящь о нихѣ писанаго: азѣ рѣхѣ, Бози будеше, и Сынове вышняго вси; выже акы человѣци умираеше: мьршви бо сушь шаковіи душами, нѣ и шѣлесы быша умьрли.

## А се за Моисея Христосѣ.

Аще не бы Христосѣ по всѣ дни собою жьрпиву Богу Оппцю за грѣшникы вѣзносилѣ, покаянія нашего ожидая; обаче аще и обѣщанаго намѣ Царспвія небеснаго слабосшью не наслѣдуемѣ, луче ны есшь да ши шѣлеса 4) наша сѣ падѣшими вѣ пусшыни падушь, нежели неосшашіемь грѣхѣшворенія кѣ Еюпьшьскимѣ вѣзвращимѣся 5) сшрасшемѣ. Аще бо и сшудѣ си шво-

---

1. *совѣшѣ*) Поправлено по другому списку; вѣ подлин. *свѣшѣ*. 2. *Корей и ини*) Такѣ чишашь должно; вѣ Кормчей *Коррей и иніи;* вѣ подлин. *Корей ни*. 3. *имя же*) Такѣ вѣ подлин. и Кормчей; вѣ друг. спискѣ *и мятежѣ*. 4. *да ти шѣлеса*) Вѣ друг. спискѣ яснѣе *да шѣлеса*. 5. *вѣзвращимѣся*) Вѣ подлин. *вѣзврастимѣся*.

римъ, по всѣ дьни кающеся частыхъ сьгрѣшеній, нъ и тѣхъ 1) адьскихъ приставьникъ не поспражемъ мученій.

## О Ароняхъ ризахъ, и о скимномь образѣ, и о стихари, и о поясѣ, о подири, о обьдѣхъ, и о ефудѣ, и о четвьроскутьнѣ ризѣ, и о омепи и о кидари.

По створеніи же скиніи, сьготованѣ бывши жьртвѣ, и крупичнѣй муцѣ отъ Князь приносимѣ, съ древянымь масломь и чистымь саломь, по сиклу святому, сирѣчь по вѣсу правды Божія, повелѣваетъ Богъ облещися Арону, съ всѣмь племеньмь чистыхъ Левгипъ, въ священыя ризы, по дѣтели дву естьству, Адамова преступленія и Христова вьчловѣченія, на мнишьскый чинъ приводя. Стихарь убо отъ багра, по образу смоковныхъ листъ, имьже, сьшивъ, прекры собе Адамъ; поясъ же усьянь, кожьныя ризы, являя мьртвость; подирь же есть преступный Адамовъ грѣхъ; обеде 2) же си вьзложи злапы, се же есть нужное изъ рая изведеніе, акы скоту уздами повьрзьши; на пьрсѣхъ же положи пяди ушкано и съ вї каменема ефудъ, обоюнадесять колѣну Израильтянъ пророчьство; четвьроскутную же 3) вьзложи ризу, по образу

---

1. *нъ и тѣхъ*) Кажется, въ другомъ спискѣ правильнѣе *но тѣмъ*. 2. *обеде*) Въ другихъ мѣстахъ *обеди* и *обиди;* въ Кормчей *ободи* или *дска злата*. 3. *четвьроскутную же*) Такъ въ обоихъ спискахъ; въ подлин. *четвьроскудную же*.

распростертаго надъ Израилемь въ пустыни облака, изъ 1) негоже исхожаше мана на нѣ: распростре бо, рече, облакъ въ покровъ имъ. Вижь твоя, мнише, по имени манны манатья, а мятля на ся не вѣзлагай; кидарь же наглавный ушьвъ: сеже есть Святаго Духа осѣненія; ометь же есть Адамъ, иже съ высоты райскыя жизни въ преисподній ада сниде мракъ, егоже образъ повелѣ Богъ іереомъ и Левгитѣмъ на ся вѣземъшемъ, измолити сущаго въ адѣ. Нъ понеже и ти сами Патріарси и Пророци Ветѣхаго закона, не съхраниша до конца Божія повелѣнія, и въ законѣ его не изволиша ходити, и всѣхъ иже въ Ветсѣмь законѣ, затвориша Книгы подъ грѣхомь. О семь бо рече Господь притчею, о въпадъшимь въ разбойникы, и отъ нихъ одежа обнажену и язву пріимъшю, и исполумьртву при пути повьржену: іерей, рече, и Левгитянинъ, сходя путьмь, и видѣвъ ранами боляща, немогый его ицѣлити, мимо иде. Того дѣля подобаетъ и тому вѣсташи іерею, вьсь образъ имущю Аронь, и не непочину Ароню глаголашися, иже изъ ада изметь падъшаго ранами, на свой скотъ вѣземъ въ гостиньницю принесе.

## Разумъ о сложеніи обою закону: Христова іерейска 2) и скимнаго образа.

Послушай Апостола Павла, глаголюща къ Гала-

---

1. *изъ*) въ подлин. *иж*. 2. *іерейска*) Такъ поправлено по Кормчей; въ друг. спискѣ *іереева*, въ подлин. *іерейстка*.

томъ: посла Богъ Сына своего, ражающася отъ жены, бывающа подъ закономь. Вижь, како ти по първому образу, отъ небеснаго злата скинію бо 1) собѣ сътвори, и посемь собою жьртву готовить. Князи бо, рече, людьстіи сьбрашася на Господа и на Христа его: въ крупичныя мѣсто мукы, хулу нань глаголаша; въ масла мѣсто, плеваху на святое лице его, и за сало по ланитама бьяху, цѣною же его купиша отъ Іюды вѣсомь сребра, по образу сикла оного. Симь образомь и мнихъ, твореніемь закона и добрыхъ дѣлъ, свое тѣло скинію Святому Духу 2) сътваряеть, и живу жьртву собѣ Господеви приносить отъ чиста ума, яко муку молитву Господеви принося: въ масла мѣсто сльзы, въ сала мѣсто въздыханіе отъ сердца. Посемь смотри обѣлченія Христова, да будеть іерей по повелѣнію Божію, по сѣбытью пророчьскыихъ глаголъ: сѣвлекоша бо сѣ него ризы его, и облекоша и въ ризу червлену, се есть Аронь стихарь, за Адамовъ смоковный листъ одѣніе; тоже и чьрньчь кѣдманъ, по сѣвлеченіи своея воля, о сей бо пишеться: се красенъ въ одежи своей нужнѣй; поясъ же крестьныя смерти осуженіе, еюже Адама обожи, заньже связанъ водимъ бысть, по Писанію: есть поясанъ правдою и истиною, обитъ въ ребра своя; по сему образу скимный сѣ праздьникы поясъ, отъ Адама и до Арона, и

1. *скинію бо*) Кажется, *бо* лишнее; сего нѣтъ въ прочихъ спискахъ. 2. *Святому Духу*) *Духу* прибавлено изъ друг. списка и Кормчей; въ подлин. только *Святому*.

обою закону Христомь сѣвьршенѣ; обеди же суть приводнѣ на Царьскый санѣ, ведоша бо его кѣ Пилатѹ связана, глаголюще: распьни и, яко сій себе Царя творитъ, и сеже бысть по пророчьствѹ: связати Царя ихѣ пѹты, да Адамова изгнанья поноси вѣ узды Царьмѣ предастъ: тѣ бо на своемь сану сія обиди носяще спасаютьсѧ. Се же и мнихомѣ аналави предано носити, рекѣше плетьцѣ, творящи дѣломь послѹшаніе; ефудѣ же есть, егда Христосѣ предѣ Архіереи стаа, и рекшю Каіяфѣ: вы не вѣсте, единому подобаетъ умрѣти за люди; сеже глаголаше вѣ ефудѣ зрѣтѣ; тѣгда закрывѣше платищемь лице его, бьяхѹтъ и, глаголюще: пророци намѣ, Христе, кто есть ударій тя? вѣ ефудѣ бо зряще прорицаху зряще 1). По сему образу чьрньцю малая манѣтка 2), да не на пьрсьхѣ, ни на лици, нѣ за плечима Ветхый законѣ дьржитъ; за кидарь же, егда поведоша и на распятіе, вѣзложиша тьрновѣ вѣньць на главу его, сеже есть мниху малыхѣ власѣ кѹста; четвьроскѹтьная же риза Арона, бывшя на Христѣ, се есть, егда распенѣшеи раздѣлиша ризы его вѣини, и тѣмь четвьроконьчна міра покры; воини же Христови сѹть мниси, иже четвьроскѹтьнѹ же маноттью носятъ: манатья бо покровѣ Божій речетьсѧ, по образу распростертаго

1. *зряще*) Повторено, кажется, по ошибкѣ: сего нѣтъ вѣ Кормчей; вѣ друг. спискѣ на семѣ мѣстѣ поставлено *иноци* (?) 2. *малая манѣтка*) Вѣ Кормчей *малая перемантка*, вѣ друг. спискѣ *перемандѣ*.

надъ Израилемъ въ пустыни облака. Мниси же суть новый Божію 1) отрокъ Израиль. За подирь же вѣземъ на ся всего міра грѣхы, на крестѣ пригвозди. Се есть мнишьскый куколь, по Вѣтхому закону Адамовъ преступный грѣхъ, по новомуже Христова смеренія образъ. Заушеніе же 2) іерейскаго новоплодья, по образу Адамова отъ древа вѣзбраненаго вкуса, вѣкушаетъ зѣлчь съ оцтомь 3). По сему образу чьрньцю вседеньный постъ дьржати, и отъ всего вѣздьржаніе, за всесѣжагаемый иже по законѣ іерей агньць, иже по образу Адамовы смерти пробадаеться въ ребра, и сѣжагаетъ 4) Духомъ Святымъ, излиіемъ крѣве и воды. Да и ты, мнише, пожри свою волю, и сѣжьжи грѣхы излиіемъ теплыхъ сльзъ. Ометъ же есть Адамъ, егоже вѣземъ Христосъ на свои рамѣ изъ ада на небеса вѣзведе. Вижь, како ти вѣземлетъ на свой скотъ, вѣпадѣшаго въ разбойникы, егоже законъ и Пророцы не могоша исцѣлити. По сему образу Епископи омофоръ носятъ на раму, и душю свою полагаютъ за порученыя имъ люди, вѣзимающе я ученіемъ отъ ада грѣховнаго. Ащели будетъ мнихъ Епископѣмъ, подобаетъ ему снимати манатку, егда съ полицею служитъ, единъ бо ефудъ, а не два, и Аронъ

---

1. *Божію*) Читай *Божій*. 2. *Заушеніе же*) Въ друг. спискѣ не правильнѣе ли *За вкушеніе же?* 3. *съ оцтомъ*) Такъ поправлено по друг. списку; въ Кормчей *со уксусомъ*, въ подлин. *съ вкусомъ*. 4. *и сѣжагаетъ*) Правильнѣе *и сжигаемъ*, какъ замѣчено въ Кормчей.

и Христосъ прія: немочно бо при службѣ съ Адамѣмь, равно на плещю носити Вышняго закона, не могоша бо вѣзнести лежащаго, нъ акы на послушьство долѣ зачнена 1) имѣти. Такоже и Игуменомъ, съ полицею служащимъ, сѣнимати манотку съ плечю 2). Подобаетъ же и малу и велику Игумену съ полицею служити и не просити того у Епископа, но бо есть мниху, Епископу же чюже, а Игуменомъ свое: на плашнѣ бо чистѣ держится ефудъ, а не по власти сана; а и сами вѣсте, иже не Епископъ всѣмъ иноком малую манатію вѣзлагаетъ на плещи.

## О Аггельстѣмъ образѣ мнишьстѣмъ указъ.

И о семъ убо подобаетъ 3) ти сказати: почесому Аггельскый образъ носяще нарицаются мниси? Аще бо и вси вѣдятъ о семъ, но 4) азъ младыхъ ради и неразумныхъ написаю. Не небесныхъ Аггелъ се есть образъ, ни бесплотныхъ существо: они бо свѣтообразни, существомъ невидими, не имуще мѣры качеству; но земныхъ Аггелъ, сирѣчь преподобныхъ мужь законодавець, иже въ Ветсѣмъ и Новѣмъ законѣ въ тѣлесней чистотѣ благоугодно послужиша: таковіи бо человѣци Аггели нарицаются. Слыши Давида глаголюща: перьсти мои съставиша псалтырь, и кто вѣзвѣститъ

---

1. *зачнена*) Въ Кормчей *значнена*, въ друг. спискѣ *зачтена*. 2. Слѣдующее отъ сего знака прибавленіе взято изъ рукописи Графа Толстова, которой варіанты служили намъ пособіемъ, относящейся къ XVI вѣку. 3. *подобаетъ*) Въ спискѣ *подобаемъ*. 4. *но*) Въ спискѣ *на*.

Господеви моему? той самъ услышитъ, и тъй посла Аггела своего, и поятъ мя отъ овець отца моего, и помаза мя милостію помазаніа своего. Не мни, съ небесе посла, нъ Самоила, помазавшаго 1) и, Аггела нарицаетъ. Такоже и Павелъ, пиша къ Евреемъ, глаголетъ: аще глаголанно Аггелы слово бысть извѣстно; и тъй Пророкы и законодавци Аггелы наменуетъ; якоже и Стефанъ къ Фарисеомъ глаголаше, иже пріимше законоповелѣніа Аггельска и несъхраниште: се Моисея нарицаетъ, егоже закона несъхраниша Жидове. И пакы Павелъ, сущимъ въ Новѣмъ законѣ, глаголетъ: должна есть жена, молящися въ церкви, имѣти покровъ на главѣ Аггелъ дѣля. Виждь, яко священникы, по чистотѣ живущаа тѣлеснѣ, бесъ порока служащая Богови, въ Ветсѣмъ и Новѣмъ законѣ, Аггелы бо Книгы нарицаютъ. Се же и ты, о иноче! изволилъ еси Аггельское священное и чистое житіе: да не держи его словомъ точію, но и добродѣтелію украси е. Вешхаго бо закона весь Ааронъ образъ священныхъ ризъ на собѣ носиши, Адамова преступленіа грѣхи себе обложивъ; да подщися 2) Христовымъ терпѣніемъ Сынъ Божій съствориться 3); да нетокмо спасешися, но и впадшаго въ грѣховные разбойникы исцѣлиши. Не ризами свѣтлыми славенъ буди, но дѣлы добрыми;

---

1. *помазавшаго*) Въ спискѣ *показавшаго*. 2. *да подщися*) Такъ поправлено; въ спискѣ *да подщится*. 3. *съствориться*) Такъ читать должно; въ спискѣ *сътворити*.

терпѣливъ 1) подвизайся, всякы скорби мужескы терпя, ретуяся мученикомъ, за Христа свою изліавшимъ 2) кровь. Ты же, аще не извну, то внутрьюду иссуши ю, токмо нужнѣй потребѣ тѣлеси касаяся; да и ты преподобныхъ чясти и Аггельскому вѣнцу и небесному Царствію наслѣдникъ будеши. Си глагола мнѣ о сихъ отъ Книгъ, а не о собѣ сказавшу. Аще нѣкто мудръ, тъй инако протолкуетъ, мы противу не вѣщаемъ, нѣсмь бо женьци, но класосъбиратели, ни хитреци Книгамъ; мы, грубая чадь, паче всего отъ старѣйшиньства вашего требуемъ святыа молитвы, о Христѣ Іусѣ о Господѣ нашемъ, емуже слава съ Отцемъ и съ Святымъ Духомъ, нынѣ и присно и въ вѣкы вѣкомъ, аминь.

---

1. *терпѣливъ*) Читай *терпѣливо*. 2. *изліавшимъ*) Такъ поправлено; въ спискѣ только *изліа*.

# XIV.

## ПОВѢСТЬ

### кѣ Василью Игумену Печерьскому. Притча о бѣлоризцѣ человѣцѣ, и о мнишьствѣ, и о души и о покаанiи.

Нѣ вѣ коемѣ градѣ бѣаше Царь зѣло благѣ, кротокѣ же и милостивѣ, добрѣ смотря о своихѣ людѣхѣ; симже точiю единѣмѣ не бѣ разуменѣ, понеже не бояшеся бѣжьства, ни рашнаго держаше оружiя, не мняше бо иному нань вѣстати. Имѣаше при собѣ Царь тѣй многи сѣвѣтники, и едину дщерь мужеумну. Вѣ тѣхѣ совѣтницѣхѣ единѣ бѣ мудрѣ и благоразуменѣ, иже скорбяше присно о нѣбоязньствѣ Царевѣ; обаче не бяше времени потребна, како бы ему глаголати кѣ Царю, дабы ся готовилѣ на брань. Вѣ единѣ часѣ нощи внезаапу бысть молва по граду велика, и рече Царь кѣ своимѣ сѣвѣтникомѣ: изыдемѣ и походимѣ по граду, негли обрѣтше, имемѣ творящаго вѣ градѣ нашемѣ мятежѣ; зѣло вѣ велицѣ есмь нынѣ страсѣ. Шедше же и всюду похожьше, и ничтоже обрѣтше, но точью движанье граду. Всѣмѣ же сѣвѣщникомѣ вѣ унынiи бывѣшимѣ, о семѣ недомы-

слящимсѧ. Онъ же благоразумный сѣвѣтникъ, поемъ Царя и со дщерью его, и приведе его къ велицѣй горѣ, имуща многа и различная оружіа, въ нейже узрѣста свѣтлу зарю, оконцемъ отъ пещеры исходящу; и къ тому приникнувша къ оконцю, видѣста внутрь вертьпа жилище, въ немже сѣдяше мужь, въ послѣдней нищетѣ живя, худыми оболченъ рубы, емуже присѣдяше искрь своя жена, поюще пѣснь слажьшю паче всякого брашна. Предстояше же 1) ему нѣкто красень и высокъ, на швердѣ камени, пишая ихъ, и вино черпля; и мужу чашу пріемшю, тогда похвалами вѣнчавааху и многою радостію мужа. Сиже вся сѣглядавъ Царь, призва вся своя другы, рече имъ: оле чюдо мои друзи видите! како худое се и попаеное житіе, честьнѣе нашея дрѣжавы веселится, и свѣтлѣе внѣшнихъ внутреняя сіаютъ. Здѣ слово поставльше, на предреченнаа вѣзвратимся, разрѣшающе притчи сѣюзъ, успѣха ради простѣйшихъ, а быстріи умомъ и прежде сказаніа си вѣдятъ; послѣдиже слова подробну речемъ. Градъ убо есть, братіе, сѣставленіе человѣчьскаго образа, емуже творецъ и зижитель Богъ; а иже въ немъ людіе, чювьственые уды, наричаемыи: слухъ, очи, обоняніе, вкушеніе, осязаніе, и нижняя теплоты свирѣпьство. Царь же есть умъ, обладаяй всѣмъ тѣломъ. Зѣложе есть благъ и кротокъ и милостивъ; о своемъ бо тѣлеси паче всего печѣтся,

1. *предстояше же*) Въ спискѣ *предстаяше же*.

тому ища потребныхъ, и краея его одеждами. Добрѣ же смотрѣливъ своимъ людемъ: отъ слышаніа бо добра высится, а отъ зла мятется, очима похоть творитъ, а обоняніе желаніе исполнитъ, устномъ же обьяденіе даетъ, а руками несытство сбраніа богатьства творитъ, съ тѣми и нижняго свирѣпьства свершаетъ похоть. Въ чесомъже единѣмъ не бѣ разуменъ? Понеже не тако печашеся о души, якоже о тѣлеси, ни помышляетъ бо бесконечныя мукы, злѣ здѣ живущихъ, ни готовится на будущій вѣкъ, праведникомъ уготованную жизнь; того ради Павелъ глаголетъ: міръ весь въ злѣ лежитъ. Не слышасте ли Соломона глаголюща: блаженъ, иже обрѣте мудрость, и смертенъ, иже увѣда житія сего 1) смыслъ? Съвѣтьници же суть и друзи житейскыя мысли, не дадуще намъ ни о смерти помыслити. Бѣгьство бо Книги смерть нарицаютъ, ибо Христосъ Жидомъ глаголаше: не буди бѣгьство ваше зимѣ, ни въ субботу, сирѣчь да не възметъ тебе смерть въ грѣсѣхъ, ни въ праздникъ, бесъ покаяніа. Ратная же оружіа: постъ, молитва, слезы, въздерьжаніе и тѣлесную чистоту Апостолъ нарицаетъ: въмѣте бо, рече, вся оружіа Божіа, да възможете противитися въ день лютъ; но сего мирстіи человѣци не любятъ

---

1. *увѣда житія сего*) Такъ поправлено по друг. списку, сообразно 3й гл. 13му ст. Притч. Соломон.; въ нашемъ спискѣ *въ адѣ житіе его и.*

держати. Нощь же есть свѣта сего мятежь, акы въ тмѣ мятущися другъ чресъ друга, въ погыбель сами себе порѣваемъ, или акы сномъ одержими, не въздранимся отъ грѣха. А еже въ единъ часъ бысть молва велика по граду, тъ есть нечаемаа на человѣка напасть, ли недугъ, ли потопъ, ли заполеніе, ли язва, ли ко власти обада зла. Тогда бо вси житейскыа останутъ мысли, и иступленіе бываетъ уму, еже есть Царевъ страхъ, и шествіе же по граду, и необрѣтеніе творящаго плищь. Никоторая же бо хитрость премѣнити възможетъ Божіа попущеніа, точію святыхъ мужь молитва; истинна же есть: Петра бо, отъ церкве за бывающаа молитвы, отъ темницы и веригъ избави; слышимъ же и Павла, къ Римляномъ глаголюща: паче силы оскорбиша ны вси, и яко не надѣятися намъ живота, нъ Богъ избави мя вашими молитвами. Ащели не будутъ достойни живіи о вещи Бога умолити, призываемъ прежде почившаа святаа. Свѣдѣтель же всему Исаія, иже смерть Іезекеилю Царю отъ Бога повѣдавъ; и пакы нетокмо здравіе тому же Іезекіи принесе отъ Бога, но и граду избавленіе: но се ти, рече, дарова 1) Богъ, Давыда ради отрока своего; такоже и прiе отроци моляхуся, глаголюще: Авраама ради възлюбленнаго и Исаака раба ти, Израиля, святаго твоего; того ради въ пламени неизгорѣвша, изидоша. Да се есть подобно время оного благоразумнаго съвѣтника, иже не

1. *дарова*) Въ спискѣ *дарова и.*

искати чаровъ, ни волхвовъ 1), но вѣрою глаголати: благо мнѣ, яко смѣрилъ мя еси, да научюся оправданіемъ твоимъ; и пакы: якоже годѣ бысть Господеви, тако и бысть: Господь живитъ и мертвитъ, богатитъ и убожитъ, смѣряетъ и выситъ, и отъ болѣзни въставляетъ немощнаго. Гора же есть монастырь, въ немже есть духовнаа оружія на противнаго діавола, си суть: постъ, молитва, слезы, въздержаніе, чистота, любовь, смиреніе, покореніе, любострудіе и неснисканіе. Къ той горѣ благоразумный съвѣтникъ приводитъ Царя, сирѣчь печаль ума къ манастырю: то бо есть гора Божіа, гора тучна, гора усырена 2), гора, юже благоволи Богъ жити въ ней. Приходъ же къ горѣ, се есть обѣтное слово къ Господу: обѣщайтебося, рече, и въздадите славу Богу; пакы: въздамъ тебѣ обѣты моя, иже изрекосте устнѣ мои, и глаголаша уста моя въ печали моей. Приниченіе же къ оконцю, еже слышати душеполезное ученіе: сказаніе бо, рече, словесъ твоихъ просвѣщаетъ и разумъ даетъ младенцемъ; пишетьбося: възведохъ очи мои въ горы твоя, отнюдуже пріидетъ помощь мнѣ; яко ту рещи съ Давыдомъ: Господь хранитъ вхожденіе твое, и исхожденіе твое, поправу бо глаголаше: отселѣ и до вѣка; никого бо Христосъ нуждею къ покаанію влечетъ, но вещьми

1. *ни волхвовъ*) Въ спискѣ *ни валхвъ*. 2. *гора усырена*) Въ друг. спискѣ *гора усыренная*, но въ нашемъ *горы усырены*.

разумъ даетъ, да отъ тѣхъ познавшимъ его и въ небесное введетъ Царство. Пещера же глубокаа церкви есть монастырьская, Пророкы дозримая, и Апостолы устроена, Евангелисты украшена; а иже отъ нея сіающе свѣтлая заря, богохвалная воиньства, немолчьная аллилуіа, псаломстіи гласи: въ нощехъ бо, рече, вѣздѣжете рукы ваша въ святаа, и благословите Господа; и пакы: вѣполунощи вѣстахъ, исповѣдатися тебѣ: тако бо, рече, да просвѣтится свѣтъ вашь предъ человѣкы, и яко да узрятъ добрая дѣла ваша, и прославятъ Отца вашего, иже есть на небесѣхъ. Внутреній же1) вертепъ, уставъ, глаголю, апостольскаго преданіа и келейнаго жительства, въ немже никтоже самовольство имать, но всѣмъ вся обща сутъ, сутъ бо вси подъ Игуменомъ; акы уди тѣлесніи подъ единою главою, сдержими убо духовными жилами. А иже въ немъ сѣдяй мужъ въ послѣдней живя нищитѣ, се есть весь иноческый чинъ. Сѣдѣніе же безмолвіе являетъ: рѣхъ бо, рече, сохраню пути моя, да не сгрѣшаю языкомъ моимъ, онѣмѣхъ и смѣрихся, и умолчахъ отъ благъ; пакы: азъ же акы глухъ и не слышахъ, акы нѣмъ и не отверзохъ устъ своихъ, и прочая подобная симъ. А послѣдняя нищеты житіе, сирѣчь отъ козмникъ 2) осужденіе, досады, укоризны, хулы, насмисаніе 3), опытаніе; не бо тако мнятъ яко

1. *Внутреній же*) Въ спискѣ *Внутрени же.* 2. *отъ козмникъ*) Въ друг. спискѣ *отъ бѣлоризецъ. Козмникъ* взято отъ *κόσμος*—міръ. 3. *насмисаніе*) Въ друг. спис. *посмѣси.*

Богу работающаа мнихи, но акы прелестники и свою погубльша душю; того ради глаголаше Павелъ: Богъ ны, Апостолы, послѣдня яви, акы насмерпьники, яко позору 1) быхомъ всему міру; и пакы: мы уроди Христа ради, вы же мудри о Христѣ. А иже худыми оболченъ рубы, се бесъ притчи слово именуетъ: власяница и сукняная одежда, и отъ козьихъ кожь оболченья; всяка бо добра риза и плотское украшеніе чюже есть Настоятеля 2) и всего мнишескаго уставленіа: иже бо, рече Христосъ, мяккая носяще, сіи въ домѣхъ царскыхъ суть. Нъ суть цѣломудріемъ облечени и правдою поясани, смѣреніемъ украшени. Присѣдящая же искрь своя ему жена, есть неотлучающаяся смертная память, сію сладкую пѣснь поюще: гласъ радости и веселіа въ селѣхъ праведныхъ; праведници въ вѣкы живутъ, и мзда ихъ отъ Господа; смерть праведнику покой; но и богатьство мимо 3) течетъ, не прилагайте сердца; не милую бо всѣхъ творящихъ безаконіа; того ради, рече: забыхъ снѣсти хлѣбъ мой, отъ гласа въздыханіа моего. Предстояй же ему онъ красный, Христосъ есть: близъ бо Господь всѣхъ боящихся его, хотѣніе ихъ исполнитъ и молитву ихъ услышитъ: се красенъ добротою паче сыновъ человѣчьскыхъ: щедръ бо есть и милостивъ Господь: не пріидохъ, рече, да ми послужатъ, но да

1. *позору*) Въ спискѣ *позару*. 2. *Настоятеля*) Въ спискѣ *Настаятеля*. 3. *но и богатьство мимо*) Въ друг. спискѣ *но на богатство, иже мимо*.

послужю и положю душю свою избавленіе за многыхъ. Зѣло же высокъ есть предстояй, понеже Сынъ Божій сшедъ съ небесе, и вплотися спасеніа ради нашего, и бысть человѣкъ, да человѣка обожитъ. Стоитъ же на твердѣмъ камени вѣры нашея; о семъ бо Амосъ, Іеремѣа, Пророци, послушествуета, о немъ глаголютъ 1): сый человѣкъ высокъ, стояшетъ на твердѣ камени, призывая страны и питаа своя; Еремѣя же рече: кто его увѣсть? человѣкъ есть, но да явится странамъ, яко Богъ есть. Питаяй же есть и черпля вино, всѣмъ вѣрнымъ подавая честное свое тѣло, въ оставленіе грѣховъ, и святую свою кровь въ жизнь вѣчную. Вьзбраняющая же друга своя комуждо съвѣсть, вѣпіетъ бо Павелъ: иже кто ясть хлѣбъ сей и піетъ чашю Господню недостойнѣ сый, грѣхъ себѣ ясть и піетъ, повиненъ есть тѣлу и крови Господни. А егда пріиметъ мужь чашю 2), похвалами вѣнчаютъ 3) его, се разумѣй очистившихся покаяніемъ и пріемшихъ животворную чашю въ освященіе души и въ очищеніе тѣлеси, шогда Богъ Отець хвалитъ пророчьскыми гласы: блажени, имже отпущена суть безаконіа и имже прикрышася грѣси ихъ, имже не вмѣнитъ Господь грѣха; и пакы: веселитеся о Господѣ 4) и радуйтеся праведніи. И вѣнчаетъ же Свя-

1. *глаголютъ*) Въ спискѣ *глаголетъ*. 2. *чашю*) Такъ въ друг. спискѣ, въ нашемъ *чаша*. 3. *вѣнчаютъ*) Въ друг. спискѣ *вѣнчеваютъ*, въ нашемъ *вѣнчаетъ*. 4. *о Господѣ*) Въ спискѣ *о Господи*.

тый Духъ, яко почиваетъ на святыхъ причастницѣхъ, уже бо я обрѣте себе достойны сьсуды, и вселися въ ня, измыша бо храмъ его слезами, постлаша любопрудными молитвами, украсиша добродѣтелію, кадиша чистыми въздыханьми; многою же радостію Христосъ съ святыми Аггелы веселится: радость бо, рече, бываетъ на небеси о единомъ грѣшницѣ кающимся: радуйтебося съ мною, яко обрѣтохъ изгыбшую драхму. Сіа же вся сьглядавъ Царь, призва своя другы: сьгляданіе помышленіе есть благо, еже остатися отъ грѣховьныхъ обычай и научитися богоугоднымъ, сьбрати же сего суетнаго житія помыслы и окаяти сего свѣта лестнаго красная, и рещи 1) Соломоновскы: суетіе, суетію буди! всякъ бо человѣкъ судя себе сихъ ради 2) трудомъ, изводитъ себе въ погибель, и чюдится Аггельскому и богонабдимому иноческому жительству, и вся оставляетъ, и ту самую тѣлесную печаль, и тщится всякъ человѣкъ, по искушеніи тѣлесныхъ вещей, о души попещися. Сице же симъ сказанымъ и прочее 3) безъ разума да не останетъ; не мы бо симъ повѣстемъ творци, но отъ божественыхъ въземлюще Писаній 4).

---

1. *и рещи*) Такъ поправлено по друг. списку, въ нашемъ *и рече.* 2. *судя себе сихъ ради*) Въ друг. спискѣ *сихъ ради нудяй себе.* 3. *и прочее*) Въ друг. спискѣ *и протчее*, въ нашемъ *и прочіе.* 4. За симъ въ другомъ спискѣ прибавлено: *аки отъ постава емлющеи, сія преускіи плетемъ, аки дѣтище подъ вашимъ отечествомъ, нѣмующе, веселимъ любовь.*

## А се похвала святыхъ мученикъ, и познаніе Христовы благодати, и вшествіе въ вертепъ, сирѣчь постришися, отъ Писаній скажемъ.

Рече же Царь: како худое се и потаеное житіе честнѣйши всякыя 1) державы веселится, и свѣтлѣй внутреняя внѣшнихъ сіаютъ? Сеже есть умныхъ человѣкъ помяновеніе о души: неспасетбося, рече, Царь многою силою, и всяка власть къ грѣху причтена есть; а торгующимъ егда купля сѣдѣвается, шу и грѣхъ сѣвершевается, и ины вся житійскыя вещи, въ нищатѣ же и богатствѣ, спону имутъ къ спасенію, семью и домъ, того ради глаголетъ Апостолъ: оженивыйся печется женою, како угодити женѣ, а неженивыйся печется, како угодити Богови: она печаль ведетъ въ муку, а си печаль ведетъ въ жизнь вѣчную. Худое же и потаеное житіе, мнишьство являетъ, на смѣреніе бо и на покореніе кождо вонь грядетъ, шокмо о Бозѣ веселится честно, по своимъ трудомъ отъ Бога и отъ человѣкъ въспріемля; и древо бо не вѣзраста ради высока и листвіа, но плода ради хвалимо бываетъ, шако и инокы не монастырь славны творитъ, но добрадѣтель мнишьская и монастырь славенъ творитъ. И се явѣ есть 2) Ѳеодосіа Печерьскаго

---

1. *всякыя*) Въ друг. спискѣ *нашея*. 2. Послѣ слова *есть* въ друг. спискѣ прибавлено *отъ*.

Игумена, иже вѣ Кыевѣ градѣ, Началника общему жи-тію, понеже нелицемѣрно мнишьствова 1), вѣзлюбивѣ Бога и братію свою, яко своя уды; тѣмже и Богѣ вѣзлюби и, и мѣсто его ради прослави паче всѣхѣ, иже вѣ Руси монастыревѣ. Сіа внутреняя добро-дѣтели святыхѣ мниховѣ житіе, паче мірьской вла-сти сіаютѣ чюдесы, и тѣхѣ ради мирьскыя велможа свою поклоняютѣ главу мнихомѣ, яко Божіимѣ угод-никомѣ достойну вѣздающе честь, по Господню словеси, глаголюще: пріемляй праведника вѣ имя праведниче, мзду праведничю пріемлеть, и прочая; и пакы: пріемля, рече, васѣ, мене пріемлеть; и пакы рече: не бойся, малое мое спадо, яко благоволи Отець мой дати вамѣ Царство небесное: иже бо, рече, оставитѣ отца, или матерь, имени моего ради, стократицею пріиметѣ жизнь вѣчную. Сихѣ ради обѣщаній всякѣ Христіанинѣ нудится понести яремѣ Господень, сирѣчь иночьскый образѣ на ся взя-ти. Да речемь уже оного Царя входѣ. Поимѣ бо 2) свою единородную дщерь, внутрь вертепа входитѣ; дщерь же уму 3) разумѣй душю, умородителна бо есть и обща Аггельскымѣ чиномѣ: творяй бо Аггелы своя духи и слуги своя огнь палящь; духѣ бо на всю добродѣтель бодрѣ и скорѣ на теченіе богоугоднаго

---

1. *мнишьствова*) Такѣ и вѣ друг. спискѣ *мнишествова*, вѣ нашемѣ *мчишьства*. 2. *Поимѣ бо*) Поправлено по друг. списку, вѣ нашемѣ *Посемѣ бо*. 3. *дщерь же уму*) Вѣ друг. спискѣ не правильнѣе ли *дщерь убо?*

подвига, но плоть немощна. Обаче вся служба Ангельская и мнишьская едино есть, они бо всю свою оставивше волю, но Божію и Игуменю повинуются повелѣнію, имѣже самъ Господь мздовѣздатель прошиву трудомъ: иже бо, рече, душю свою погубитъ, моихъ ради словесъ, обрящетъ ю въ вѣчномъ животѣ. Тѣй уже самъ глаголетъ къ внутрь стоящему: отверзи мнѣ врата правды, вшедъ въ ня исповѣмся Господеви, яко вѣзыскающеи его не лишатся отъ всякого блага. Отвѣща предстояй онъ: си врата Господня, праведніи внидутъ въ ня, и Господь не лишитъ добра ходящимъ незлобою. Тыже кто еси, тако дерзаеши? и та рече: дщи убо есмь Царева, и приведутся Царю дѣвы по ней. Отвѣща стояй: слыши дщи, и виждь, и приклони ухо твое, и забуди люди твоя, и домъ отца твоего, и вѣсхощетъ Царь добротѣ твоей, аще и 1) черна еси. Сирѣчь дондеже человѣкъ не останется тѣлесныхъ похотій и житейскыхъ печалій, душа его съ Богомъ смѣритися неможетъ: не можете бо, рече, Богу работати и мамонѣ. Черность же есть грѣхъ, смагла рече есмь, но добра; смагла убо первыхъ ради сѣгрѣшеній и яже въ міру житійскыхъ вещей, добра же быхъ скораго ради покаанія; черна есть міродержнаго сана властію, добра же мнишьскаго ради постриженіа, вся бо слава дщере Царевы внутрьюду; ты же кто еси? Азъ есмь, рече, па-

1. *аще и*) *и* прибавлено изъ друг. списка.

стырь овцамъ, оставивый на горахъ чѳ овець, и сни-дохъ погыбшее здѣ ища; но аще мене послушаеши, тъ лицю твоему помолятся богатіи людіе; она же отвѣща: овца бо ти есмь словеснаго ти стада, и къ тобѣ прибѣгаю пастырю доброму, взыщи мене заблуждьшюю, и цѣлуй мя отъ лобзаніа устъ своихъ 1). Аще быхомъ обѣтъ постризаніа нашего сьхранили, тъ нетокмо грѣховъ очищеніе и земную честь пріали быхомъ, якоже свяшіи 2) отци чудотворци, имяже Цари и Князи падше поклонишася, но и въ небесное Царство вселилися быхомъ, и видѣли Божіе лице; сирѣчь елико быхомъ въ молитвѣ просили у Бога, тъ скоро и сугубо быхомъ пріали. Обаче и еще стоящаго вопрошаеть, глаголюще: аще пастырь еси, то не остави мене, и не отступи отъ мене, яко скорбь близъ, слышахъ бо Исаію о тобѣ глаголюща: и тъй яко пастырь упасеть стадо свое, и въ руцѣ свои сьберетъ агньца, и въ упробѣ имущая утѣшитъ, сирѣчь освященыхъ иноцѣхъ, аще не словеса, то мысли. Держащебося обѣта и слабости несъдолѣюще, святыни просятъ, писаніа прочитающе, бесъ подвига велятъ спастися; не бо разумѣемъ Павла глаголюща: бесъ подвига никтоже не вѣнчаешся, никтоже бо спя побѣдитъ 3), ни лѣнися

---

1. За симъ въ друг. спискѣ слѣдуетъ: *Виждь порядних* *словесъ слугу, и не мните мене кромѣ святыхъ книгъ сихъ вземлюща.* 2. Послѣ слова *святіи* въ друг. спискѣ прибавлено *ваши.* 3. *побѣдитъ*) Поправлено по друг. списку, въ нашемъ *не погубитъ.*

спастися можетъ. Обаче нераскаянни суть Божіи дарове, послухъ бо сихъ на небесѣхъ вѣренъ Господь нашь Іисусъ Христосъ, иже туне спасаетъ мнишьскій чинъ; самъ бо за ны молится, глаголя: Отче святый! не о мірѣ молю, но токмо о сихъ, и о сихъ, яже далъ еси мнѣ, сблюди я въ имя твое, да идѣже буду азъ, ту и си будутъ со мною, и никтоже отъ нихъ не погибнетъ, токмо сынъ погыбелный. Сіа же имуще обѣщанія иноци, подвизайтеся; подобаетъ же и въ нынѣшнихъ Апостолѣхъ и нынѣ Іюдѣ быти, но кождо васъ да сблюдетъ себе, не продадимъ Божіа слова на ляжи: крадуще, грабяще, обидяще, на Игумена злое мысляще и кляпвою оправдающе, ниже распнемъ Христа, недостойнѣ приступающе къ причастію святыхъ таинъ, но о всемъ себе сбставляюще 1), по Апостолу, яко Божіа слуги, въ терпѣніи мнозѣ свое сдѣвающе спасеніе. Якоже бо кони, текуще въ стадѣ, другъ другу ретящеся преспѣваютъ, тако и вы ревнуйте святыхъ отець подвигу, другъ друга преспѣвайте въ алканіи, и въ бдѣніи, въ молитвахъ, въ служебныхъ трудѣхъ; да не раслабѣвше обьяденіемъ и піаньствомъ и плотскыми похотьми, въ адьскѣй станемъ пустыни, и тамо геоньскыми растерзаеми будемъ звѣрьми, и акы толща земная тѣлеса наша просядутся, огнемъ мучима, и скрежета зубнаго исполнена и тмы кромѣшняя и тартаръ несбгрѣе-

1. *сбставляюще*) Въ друг. спискѣ *оставляюща*.

мый, и рассыплются кости паша при адѣ. Но вперии си разумнѣи крилѣ, и вѣзлетимъ отъ губящаго ны грѣха, и вѣзмемь отъ книгъ пищу, и рцемъ съ Давыдомъ: коль сладка грѣтани моему словеса твоя, паче меда усто̀мь моимъ. Доздѣ слово преупокоимь. Сіа же глаголю не величаяся, но себе тѣша, отъ неразуміа глаголю, человѣкъ бо есмь грѣшенъ, каленъ удъ имѣя мой языкъ; аще бо въ глубину Божіихъ внидохъ книгъ, но грубымъ разумомь простый изношю гласъ. Богъ же мира многою милостію да сътворитъ вашему отечьству сему пріати 1) сказанію, и тѣй ваша съблюдетъ душа чиста, и тѣлеса бескверна, и житіе непорочно, дѣвьство неокрадомо, непредкновенно, несъблазну вѣру, непрестанно о души попеченіе, братолюбіе нелицемѣрно, и вашь покой украси знаменіемъ, и небесныя отверьзе двери, и огненое отложитъ оружіе, и въ горній введетъ въ 2) Іерусалимъ, и десницею вѣнчаетъ, и трапезу представитъ и чашю веселіа и радости подастъ. Мене же акь пса, молю вы, не презрите, но и здѣ въ святыхъ своихъ помянѣте молитвахъ, и тоя святыя трапезы крупици поверзѣте, еяже буди всѣмъ Христіаномъ сподобитися жизни, о Христѣ Іусѣ Господѣ нашемъ, емуже слава съ Отцемъ и съ Святымъ Духомъ, нынѣ, присно и въ вѣкы вѣкомъ, аминь.

1. *пріати*) Въ друг. сп. *пріату быти*. 2. *въ*) Въ сп. *вы*.

# XV.

## ПРИТЧЯ

### о человѣчьствѣй души и о тѣлеси, и о преступленіи Божіихъ заповѣдей, и о вѣскресеніи тѣлесъ человѣчь, и о будущемъ судѣ и о муцѣ.

Добро убо, братіе, и зѣло полезно, еже разумѣти паче божественыхъ Писаній ученіе. Се и душю цѣломудрену сътворяетъ, и къ смѣренію прелагаетъ 1) умъ, и сердце на добродѣтели вѣзоостряетъ 2), и всего благодарьствена сътворяетъ человѣка, и на небеса къ Владычнимъ обѣщаніемъ мысли приводитъ, и къ духовнымъ приводитъ трудомъ, тѣло укрѣпляетъ, и преобидѣніе сего настоящаго житія славы и богатьства творитъ, и 3) всея житійскыя печали свѣта сего отводитъ. Да того ради молю вы, потщимеся прилежно почитати святыя книгы, да ся Божіихъ насытивше словесъ, и будущаго вѣка неизреченныхъ

1. *прелагаетъ*) Въ спискѣ *прилагаетъ*. 2. *вѣзоостряетъ*) Въ Соборникѣ *поощряетъ*. 3. Послѣ *и* въ Соборн. прибавлено *отъ*.

благѣ желаніе стяжете; она бо аще невидима суть, но вѣчна и конца неимуща, твердаже и недвижима. Да непросто протецемъ языкомъ пишемыхъ глаголюще, но съ расмотреніемъ внемлюще, потщимся дѣломъ сътворити я; сладко бо медвенъ сотъ и добро есть сахаръ, обоегоже добрѣе книжный разумъ: сіа бо суть сокровище вѣчныя жизни. Аще бы кто обрѣлъ здѣ земьное сокровище, пророческыхъ же и апостольскыхъ Писаній, и самого Спаса Христа спасеныхъ словесъ истинна, и 1) съ разсуженіемъ разумъ; уже не себѣ единому бысть на спасеніе, но и инѣмъ многымъ, послушающимъ его. Сему случается Евангельская притчя глаголющи: всякъ бо книжникъ, научився Царствію небесному, подобенъ есть мужю домовитту, иже износитъ отъ съкровищь своихъ ветхая и новая. Ащели тщеславіемъ сказуетъ, большимъ угаждая, а многи менша презритъ буестію и глумяся, крыя Господню мнасу, не дадый истиннымъ торжникомъ, да удвоитъ царское сребро, еже суть человѣчьская душа; и видѣвъ Господь грѣдый его умъ, възметъ отъ него таланть: самъ бо презорливымъ противится, смѣренымъ даетъ благодать. Аще бо міра сего властели, и въ житейскыхъ вещехъ тружаются человѣци, прилежно требуютъ книжного почитаніа; колми паче намъ подобаетъ учитися въ нихъ, и всѣмъ сердцемъ възыскати свѣдѣніа

---

1. *истинна, и*) Въ Соборн. *истинный.*

словесъ Божіихъ, о спасеніи душъ нашихъ писанныхъ. Но пружающе свой мутный умъ, худъ разумъ имѣя, не могый порядныхъ словъ по чину изъглаголати, но акъ слѣпъ стрѣлець смѣху бываетъ, не могый намѣренаго улучити. Но не буди намъ особь 1) подвигнути ненаказанъ языкъ, но отъ божественыхъ вземлюще Писаній, съ многою боязнью Евангельскыхъ касаяся бесѣдовати словесъ 2).

## Начало слову.

Человѣкъ 3) нѣкто домовитъ бѣаше, иже насади виноградъ, и остѣни 4) его оплотомъ, и ископа точило, и оспави входъ, и сътвори враща, но не затвори входа. И отходя въ свой домъ, кого, рече, оставлю стража моему винограду? аще оставлю отъ служащихъ ми рабъ, то свѣдуще мою кротость, истрошатъ 5) благая моя; но сице сътворю: приставлю ко вратомъ хромца и слѣпца. Да аще кто отъ врагъ мо-

---

1. *особь*) Въ Соборн. *отъ себе*. 2. За симъ въ нашемъ спискѣ слѣдуетъ: *приводя Господню притчю, сказающе, еже Матѳей Евангелистъ церкви предастъ*, тоже съ небольшими перемѣнами помѣщено и въ Соборникѣ. Но сей притчи нѣтъ въ Свящ. Писаніи. Кириллъ заимствовалъ у Матѳея одно только начало: *человѣкъ нѣкій бѣ домовитъ, иже насади виноградъ, и оплотомъ огради его, и ископа въ немъ точило*. См. гл. 21. ст. 33. 3. Предъ словомъ *Человѣкъ* въ спискѣ написано: *рече Господь*, но сего нѣтъ и въ Соборникѣ. Сравни на сей же стран. прим. 2. 4. *и остѣни*) Въ Соборн. *и огради*. 5. *истрошатъ*) Въ Соборн. *изнурятъ*.

ихъ вѣсхощетъ окрасти мой виноградъ, що хромець убо видитъ, слѣпець же чюетъ; ащели отъ сею вѣсхощетъ вниши кто въ виноградъ, хромець убо не имать ногу доити внутренихъ, слѣпець же аще поидетъ, що заблудивъ въ пропастехъ убіется. И посадивъ я у вратъ, дастъ има власть на всѣхъ внѣшнихъ, пищу же и одѣаніе непрудно 1) сготовахъ: точію внутренихъ не коснетася безъ моего повелѣніа, и тако отъиде, повѣдавъ има по времени свой приходъ, и тогда мзду стражбы ради обѣща има вѣздати; попрети же и мученіемъ 2), аще его преступятъ 3) заповѣдь. Сиже доздѣ оставимъ, паки вѣспріимемъ Евангельское слово, плодъ устенъ на умнѣй трапезѣ вашего ока предлагающе.

## Толькованіе слову.

Человѣкъ есть домовитъ, Богъ Всевидець и Вседержитель видимая же и невидимая; домовитъ же ся именуетъ, яко не единъ домъ имать по писанному, глаголетъ Пророкъ: твоя суть небеса, и твоя есть земля и вселенная, и конци еа ты основа; и пакы: небо ми престолъ, а земля подножіе ногама моима; Моисей же полъ воды подъ твердію сказуетъ; а Давыдъ превышше небесъ воду повѣдуетъ. Но смотри Писанія, разумѣй вездѣ сый 4) домы Божіа, нетокмо

---

1. *нетрудно*) Въ Соборн. *нескудно*. 2. *и мученіемъ*) Въ спискѣ за послѣднею гласною неправильно приписано *и*. 3. *преступятъ*) Такъ поправлено; въ спискѣ *преступати*. 4. *сый*) Въ Соборн. *сущыя*.

вѣ тварн, но и вѣ человѣцѣхѣ: вселю бо ся, рече, вѣ ня, якоже и бысть. Сниде бо и вселися вѣ плоть человѣчю, и вѣзнесе ю отѣ земля на небо; да престолѣ есть Божій человѣча плоть, на вышнемѣ же небеси престолѣ его стоитѣ. А еже насади виноградѣ, рай глаголеть, того бо то есть дѣло, пишетѣбося: и насади Богѣ рай вѣ Едемѣ. А иже остѣни его, рече, оплотомѣ, своимѣ страхомѣ: страхомѣ бо его, рече Пророкѣ, движится земля, разсѣдается каменіе, животная трепещутѣ, горы куряться, море и сѣ сущими вѣ немѣ повинуются, свѣтила раболѣпно служатѣ, облаци и вся вѣздухи и тварь повеленная творятѣ. Стѣна бо законѣ ся речеть, законѣ же всему заповѣдь Божія есть: предѣлѣ бо, рече, положи, егоже не прейдутѣ, ни обратятся. Остави же входѣ, сирѣчь свѣдѣніа разумѣ, вся бо тварь не преступаеть Божіа повелѣнія: вся бо, рече, отѣ тебе чаютѣ, даси имѣ пищу вѣ время; пища же не брашно едино речется, но слово Божіе, имѣже питается тварь; глаголеть бо Христосѣ Моисею: не о хлѣбѣ единомѣ живѣ будетѣ человѣкѣ, но о всякомѣ глаголѣ, исходящемѣ изѣ устѣ Божіихѣ. Незатвореная же врата, дивнаа Божіа тварн устроеніе, и надѣ тѣми Божіа существа познаніе: отѣ тварн бо, рече, творца разумѣй, не качество, но величество и силу, славу же и благодать, юже творитѣ, угаждая всѣмѣ вышшимѣ и нижнимѣ, видимымѣ и невидимымѣ. Аще бо нарицаеть его Христосѣ человѣкомѣ, то не образомѣ, но притчею,

ни единого бо подобія имѣя человѣкъ Божіа; не сумнишбося 1) Писаніе Аггелы человѣкы нарицати, но словомъ, а не подобіемъ. Аще бо и блазняшся етери 2), слышаща Моисея глаголюще: рече Богъ, сѣшворимъ человѣка по образу нашему и по подобію, и прелагаютъ къ бесплотному тѣлу, не имуще стройна разума. И есть си ересь и доныня, человѣкообразно ся глаголющимъ Бога, иже никакоже описается Богъ, ни мѣры качеству имать; но си вся оставимъ, о первѣмъ вѣзглаголемъ. Сіа суть вопрошеніа Отца и Сына и Святаго Духа, не о тварі, но о владущемъ тварію, сирѣчь о человѣцѣ, емуже вѣсхотѣ предати землю и всяко дыханіе поработити: не Аггеломъ бо покори вселенную, и прочая.

## Притча.

И оставль, рече, у вратъ хромца и съ нимъ слѣпца. Что есть хромець и слѣпець? хромець есть тѣло человѣче, а слѣпець душа. Прежде бо, рече, Богъ сѣзда тѣло Адамле безъ души, потомъже душю, по сѣзданьи бо тѣла, глаголеть Писаніе: и дуну на лице его духъ животенъ 3); тѣмъже тѣло безъ душа хромо есть, и не наречется человѣкъ, но трупъ; смотри здѣ и разумѣй отъ бытійскыхъ книгъ. Сѣшвори Богъ тѣло внѣ рая, и вѣнесе его въ едемъ, а не въ рай, едемъ же

1. *не сумнитбося*) Въ спискѣ *нъ сумнитбося*. 2. *етери*) Съ Греческаго ἕτερος — другой (нѣкоторый). 3. *и дуну на лице его духъ животенъ*) Въ Свящ. Писаніи: *и вдуну въ лице его дыханіе жизни*. Быт. гл. 2. ст. 7.

именуется пища. Якоже се кто вы зовый на пирь, и преже угоштоваетъ обило пищи, таже призоветъ званнаго; тако и Богъ преже угошова ему жилище, едемъ, а не рай. Рай бо есть свято, якоже церкви олтарь, церкви бо всѣмъ вѣходна: па бо ны есть мати, поражающи крещеніемъ и питающи живущая въ ней нетрудно, одѣвающи же и веселящи вся всельшаяся въ ню; глаголетъ бо Пророкъ: се работающе церкви ясти имутъ, и насытятся; и пакы: о чада церковная! ссуще 1) отъ сосцу еа тукъ и масть, помажетъ 2) веселіемъ главы своеа 3); и Давыдъ рече: упіются отъ обиліа дому твоего; и пакы: потокомъ пища 4) твоея напоиши а. И пакы о одежди священикъ и о облѣченіи мнихъ: іереи твои, Господи, облекутся въ правду, и прочая; въ нихже сводѣа мя 5) нужныя и нелѣпыя одежда; и оболкъ мя въ спасеніе, и препоясалъ мя еси веселіемъ: вѣспойте Господеви пѣснь нову, хваленіа въ церквахъ преподобныхъ его. И се явѣ есть, яко о Епископѣхъ, и о мнисѣхъ и о клиросѣхъ речено есть. Виждь, яко Епископья и монастырь едемъ есть, сирѣчь нетрудная жизнь; олтарь же святъ, сирѣчь 6) едемъскый рай, неудобь входимъ, врата незаключена

---

1. *ссуще*) Въ спискѣ *суще*. 2. *помажетъ*) Читай *помажете*, какъ въ Соборн. 3. *своеа*) Правильнѣе *своя*, какъ въ Соборн. 4. *пища*) Въ Свящ. Писаніи (Псал. 35. сщ. 9.) и въ Соборн. *сладости*. 5. *въ нихже сводѣа мя*) Въ Соборн. *монаховъ же изодѣялъ еси*. 6. *сирѣчь*) Въ спискѣ *серѣчь*.

имать. И тако бѣ посаженъ хромець съ слѣпцемъ, стрещи вратъ внутренихъ, якоже представлени сутъ Патріарси, Архіепископи, Архимандрити между церковью и олтаремъ, стрещи святыхъ таинъ отъ враговъ Христовыхъ, отъ еретикъ, и зловѣрныхъ искусникъ 1), и нечестивыхъ сребролюбець и иновѣрныхъ скверникъ. Внемлѣте же разумно о семъ, да поряду бесѣду скажемъ, и вы съ вниманіемъ усмотрится; аще бо и мутенъ имѣя умъ и языкъ грубъ, но вашихъ надѣяся молитвахъ, прошу дара слову, аще и недостоинъ есмь о сихъ глаголати, но пользы ради послушающихъ пишемъ. Ащели кто зла слуха имать, то не ищетъ, чтобы ему на ползу обрѣсти, нъ зазираетъ и укаряетъ, паче бы насъ попязалъ.

## О помыслѣ грѣховнѣмъ.

Сѣдящема же има етеро 2) время, рече слѣпець къ хромцю: что се убо благоуханіе извнутрьюду вратъ полетаетъ на мя? Отвѣща хромьць: многа благая господина наю внутрь сутъ, ихъже вкушенія неизреченна сладость; но понеже премудръ естъ наю господинъ, и посади тебе слѣпа, мене же хромаго, и не можевѣ никакоже тѣхъ доити, и насытитися благынь. Отвѣща слѣпець: да почто сего нѣси ми повѣдалъ прежде, да быховѣ не жадала, нъ къ симъ данымъ намъ въ область, да она быхомъ собѣ вѣсхи-

1. *искусникъ*) Въ Соборн. *искусителей*. 2. *етеро*) Въ Соборн. *нѣкое*. См. стран. 137. прим. 2.

шили? Аще бо азъ слѣпъ есмь, но имамъ нозѣ и силенъ есмь, могій носити тебе и бремя. Виждь душевное бремя грѣховъ, того ради глаголетъ Пророкъ: яко бремя тяжко отяготѣсте 1) на мнѣ. Тогда рече слѣпець: вѣзми кошницю и всади на мя, и азъ тя ношу, ты же показуй ми путь, и вся блага господина наю обьемлевѣ; понеже не мню, въ сіе время пріидетъ господинъ наю сѣмо. Се помышленіа суть ищущихъ не о Бозѣ свѣта сего сановъ, и о тѣлеси пекущихся, ни чающимъ отвѣта о дѣлѣхъ своихъ вѣздати; но акы суетную пару свою душю вѣтрѣ полагающимъ, того ради глаголетъ Исаія: зависть пріимутъ люди ненаказанніи; завидимъ бо мы грѣшніи чести и славѣ свѣта сего, паче будущаго вѣка и славы Царства небеснаго.

## Притча.

Ащели, рече, пріидетъ сѣмо наю господинъ, и укрыется отъ него 2) дѣло. Аще бо мене вѣпроситъ о тапьбѣ, азъ реку: ты вѣси, господине, яко слѣпъ есмь; ащели тебе вопроситъ, ты рци: яко азъ хромъ есмь, и не могу тамо доити. И тако упремудривѣ господина наю, и пріимевѣ мзду нашея стражбы. Вѣсѣдъ же хромець на слѣпѣца, и дошедша окрадоста вся внутреняя благаа господина своего. Но не своюйта, братіе, на мою грубость, нелѣпо 3) образъ писаніа поста-

---

1. *отяготѣсте*) Въ Свящ. Писаніи *отяготѣша* (Псал. 37. ст. 5.); въ Соборн. *отяготѣся.* 2. *отъ него*) Поправлено по Соборн., въ спискѣ *отъ наю.* 3. За словомъ *нелѣпо* въ спискѣ находится *не,* но оно, кажется, лишнее.

вляющю ми, якоже и по ногу вязяща птица нѣсть мощно вѣзлетѣти на аерьскую 1) высоту, сице и мнѣ, вѣ плѣсныхъ вязящему похотехъ, невѣзможно о духовныхъ бесѣдовати, не слагаетьбося грѣшнича словеса, не имуще влагы Святаго Духа; обаче на предреченная вѣзвратимся, разрѣшающе притча сея смыслъ.

## Толкованіе 2).

Что есть долго время? безстрашіе Божіи заповѣди, о плѣсѣхъ попеченіе, нераждѣніе же 3) о своей души. Никтоже бо страхъ Божій въ себѣ имѣя, въ плотскыхъ прельстится; никтоже правѣ живущи, чресъ законъ священническаго ищетъ взяти сана; никтоже смерти чая и по смерти паки вѣскресенія, пій въ злыхъ пребываютъ дѣлѣхъ. Таже глаголемъ сіе слово, разума ради. И рече слѣпець хромцу: что убо благоуханіе изѣвнутрь исходитъ? и прочая. Се надменіе Адамова высокомысліа, яко всѣми обладая земными, и животными, моремъ же и въ немъ сущею тварію, и въ едемѣ благыхъ насыщаяся, прежде освященья на святая дерзнувъ, изъ едема бо вниде въ рай. Сего ради Писаніе глаголетъ: изгна Богъ Адама изъ рая, и осуди его дѣлати землю, отъ неяже взятъ бысть. Виждь, яко не тамо ему повелѣно бѣ жити 4), отъ негоже

---

1. *на аерьскую*) Съ Греческаго ἀὴρ — воздухъ; въ Соборн. *на воздушную*. 2. *Толкованье*) Въ спискѣ *Толкованьемъ*. 3. *нераждѣніе же*) Читай *нерадѣніе же*. 4. *бѣ жити*) Поправлено по Соборнику, въ спискѣ *бѣжати*.

изгна. Тако бо вниде, якоже бо церковникъ недостоинъ іерейства и утаивъ свой грѣхъ, не брегъ же о Божіи заповѣди ; нъ имени дѣля высока и славна житіа, на Епископьскый дрьзнувъ вьзыде санъ.

## Слогы подобны толкованію.

Того ради и смертію Адама осуди, понеже коснуся древа разумнаго добру и злу. Древо бо разумѣніа добра и зла се есть разумный грѣхъ и волное богоугодіа дѣтель 1), пишетьбося: горе вьразумѣ сьгрѣшающимъ. Сего ради погуби вьдохновеніемъ духа животнаго 2), егоже вьздунувъ на лице его, еже есть несвершенный дарь священіа, пишетьбося: и дуну на лице его духъ животенъ 3). Тако бо и Христосъ дуну на лица Апостоломъ: пріимѣте, рече, Духъ Святый, несвершена дара, точію обѣтъ священіа; ждати бо имъ повелѣ самого Святаго Духа, иже пришедъ до конца освятить вы. Сице и святители святять четци и паки діаконы, несьвершенъ дарь, но обѣтъ священіа, да ся приготоваютъ на свершеніе святительства; ничтоже бо тако Божіа любовь, якоже не вьзноситися вь санѣхъ, и ничтоже тако мерзить ему, якоже самомнителная величавая гордость 4).

---

1. *и волное богоугодіа дѣтель*) Вь Соборн. *вольное бо угодное дѣйство.* 2. *вьдохновеніемъ духа животнаго*) Вь Соборн. правильнѣе *вдуновеніе духа жизни.* 3. *духъ животенъ*) Вь Соборн. *духъ жизни*, вь Свящ. Писаніи *дыханіе жизни.* Быт. гл. 2. ст. 7. 4. *самомнителная величавая гордость*) Такъ поправлено, слѣдуя Соборнику, вь спискѣ *самъ внимая величіа гордости.*

## О взяшіи сана не о Бозѣ.

Смотрите же оного слѣпца сѣ хромцемѣ, како преобидѣста господина своего заповѣди и прещеніа: вземѣ бо 1) слѣпца и бремя понесе, и дошедѣ внутренихѣ, приближися кѣ древу, и вкуси плода, и се добро зѣло вѣ снѣдь, ихже повелѣно бѣ има стрещи.

## Толкѣ 2).

Того древа вкуси Каинѣ, не сый священникѣ и на священническый дрѣзну чинѣ, поревновавѣ священному Авелю, егоже уби завистію. Того древа вкусиша сынове Кореови, иже сѣ Дафаномѣ, вземше бо кадилницю и поидоша вѣ скинію, не освящени суще, и пожре я земля. Того древа вкуси Илій жрець, иже вѣдый своя сыны безаконьствующа вѣ іерействѣ, и не отлучи ею священьства. Того древа вкусиша ерепици, иже злохитріемѣ, акы вѣдуще душевный путь, заблудиша, и не пріемше покаанія погибоша. Нѣ сіа окрашивѣ, на первыя вѣзвращаюсь сказаніа; аще и онемоглѣ 3) есть мой гласѣ, единѣ Пророкѣ вѣзмущаетѣ мя, такоже глаголя: упрудихся вѣніа, измолче ми гортань.

## О обличеніи грѣха.

Слышавѣ же господинѣ, яко окраденѣ есть виноградѣ его, повелѣ изринути отѣ вратѣ хромца и из-

---

1. Послѣ словѣ *вземѣ бо* вѣ Соборн. прибавлено *хромецѣ*. 2. *Толкѣ*) Вѣ Соборн правильнѣе *Приводѣ*. 3. *и онемоглѣ*) Вѣ спискѣ *и отнемоглѣ*, вѣ Собор. *и изнеможе*

гнати отъ стражбы слѣпца. Разумѣйте же нынѣ безумніи въ людехъ сановници и буіи въ ересихъ 1), когда умудрится? всаждій ухо не слышитъ ли, и сѣздавый око не смотряетъ ли? наказая языкы не обличитъ ли? учай человѣка разуму, не разумѣетъ ли нашего грѣхопаденіа? Господь бо свѣстъ злохытрыхъ помышленіа, яко суть лестна, и Господь изметаетъ неправедныя изо власти, и изъгонитъ нечестивыя отъ жертвеника; никыйже бо санъ міра сего отъ мукы избавитъ, преступающихъ Божіа заповѣди. Но молю вашу любовь, съ вниманіемъ пишемыхъ смотрите, и яже слышите разумѣвайте.

## Рѣшеніе слову.

Повелѣ Богъ изринути изъ рая Адама, понеже неповелѣннаго ему коснуся, сирѣчь прежде повелѣніа виде въ мѣсто святое; и всели его противу райстѣй пищи, еда како простретъ руку, и въземетъ отъ древа породнаго 2), и живъ будетъ въ вѣкы; сирѣчь негли помянется, и смѣрится и покается, о нихже съгрѣши. Оле многое Владычнее человѣколюбіе! и казнитъ ны и милуетъ ны, и паки покаяніа ради пріемлетъ: не хощетъ бо смерти грѣшнича, но обратитися велитъ и живу ему быти.

## Толкъ.

Что есть древо животное? смиреномудріе, емуже

---

1. *въ ересихъ*) Въ Соборникѣ, кажется, правильнѣе *во іереехъ*. 2. *породнаго*) См. выше на стран. 48. прим. 2.

корень исповѣданіе: исповѣмъ бо, рече, безаконіа моя, и ты отпустилъ еси нечестіе сердца моего. Того бо корене стебло благовѣріе: вѣра бо твоя, рече, спасетъ я; все бо вѣрующему дается. Того стебла многы различны вѣтви: мнози бо, рече, образи покаанія: слезы, постъ, молитва, милостыни, смѣреніе, вѣздыханіе, и прочая. Тѣхъ вѣтвій плодъ добродѣтели, любы, послушаніе, покореніе, нищелюбіе; мнози бо суть путіе спасенія. Вижь, яко не въ раи бѣ древо животное, ни въ едемѣ, ни въ оземьствіи 1), рекше въ отлученіи сана. Изрину пакы Каина, въпросивъ его о убійствѣ братни, и по обличеніи показа ему животное древо, рече сице: буди стеня и трясыйся, сирѣчь покайся о злобѣ, о зависти, о льсти 2), о убійствѣ, о лжи, смѣрися, постися, бди, на земли лежи; нъ понеже сего не сътвори, нъ изыйде отъ лица Божіа, не дальствомъ земля, но неимѣніемъ страха Божіа при своей души. Благымъ бо дѣломъ несущимъ въ насъ, ни покаянію о грѣсѣхъ, въ коемъ си любо сану будемъ, далече отъ Бога есмы: близъ бо Богъ сѣкрушенныхъ сердцемъ, и смиренныя духомъ спасетъ; волю боящихъ его сътворитъ 3) и молитву ихъ услышитъ; лице же Господне на творящая злая, потребити отъ земля память ихъ.

## О изгнаніи зрите.

Сице и Павелъ изрину отъ святаго жертвеника

---

1. *ни въ оземьствіи*) Въ Соборн. *но во оземствованіи.* 2. *о льсти*) Такъ въ Соборн.; въ спискѣ ошибкою дважды повторено *о лжи.* 3. *сътворитъ*) Въ спискѣ *сътваритъ.*

Менея и Филипа 1), исѣблудившая вѣ Коринѳѣ священникы, оземствова я противу святому олтарю, сирѣчь поставия я сѣ клирики рекѣ 2): имѣйте шаковыя на судѣ 3), нѣ утвердите кѣ нимѣ любовь, да не погрязнутѣ злою печалію, нѣ да ся покаютѣ и живи будутѣ.

## О древѣ животнѣмѣ.

Не вѣсхотѣ сего животнаго древа вкусити Александрѣ ковачь, о немже рече Павелѣ: да вѣздастѣ ему Господь вѣ день судны по злобѣ его. Не вкуси сего древа Трефисѣ Ефисинѣ, и Николае, бывый отѣ седми діаконѣ, иже отвергѣся Христа, и бысть кумирожрець вѣ Селуни, а онѣ 4) предаяше мучителемѣ Христіаны, о неюже пишетѣ Іоаннѣ Евангелистѣ, глаголя: отѣ насѣ изидоша и на ны быша. Того породнаго 5) древа не пріемше еретици, и прокляти быша, и умроша душевною смерпію; не разумѣша бо Пророка глаголюща: вкусите и увѣдите 6), яко благѣ Господь. Нѣсть бо грѣха, иже сѣдолѣетѣ Божіи милости, точію не отчаимѣ мы себе, яко Іуда, ни не вѣруимѣ тѣлесному вѣскресенію, акы Саддукеи, но покаяніемѣ 7) шолци вѣ Божіа двери, дондеже отверзутся намѣ райскыа двери; неложно бо есть рекый: толцѣте

1. *Менея и Филипа*) Вѣ Соборн. *Именеа и филита.* 2. *сѣ клирики ,рекѣ*) Такѣ поправлено по Соборн., вѣ спискѣ *клирики рикы.* 3. *на судѣ*) Вѣ Соборн. *вѣ студѣ.* 4. Вмѣсто *а онѣ*, вѣ Соборн. правильнѣе *и.* 5. *породнаго*) См. на стран. 48. прим. 2. 6. *и увѣдите*) Читай *и видите*, какѣ вѣ Свящ. Писаніи. Псал. 33. ст. 9. 7. *покаяніемѣ*) Вѣ спискѣ *покояніемѣ.*

и отверзется 1) вамъ, ищете и обрящете, просите и дастьсѧ вамъ Но да не продолженіемъ словесъ умножю писаніе, и зѣло продолжю бесѣду, но на предлежащее да вѣзвратимся.

## О тѣлѣ, и души и смерти.

Видѣвъ же онъ человѣкъ свой окраденъ виноградъ, вѣсхотѣ разлучити слѣпца отъ хромца, и повелѣ первѣе привести слѣпца, да его опытаетъ, которы есть преслушалъ заповѣди его и присягль 2) къ невходнымъ безъ повелѣніа его? Ничтоже бо можетъ Божіа упаити ока, никтоже насъ тако свѣсть сего 3), якоже Богъ свѣсть насъ всѣхъ.

## Толкъ.

Повелѣ разлучити душю отъ тѣла; словомъ бо Божіимъ исходитъ душа отъ тѣла: отъимеши бо, рече, духъ ихъ исчезнутъ, и въ персть свою вѣзвратятся. Да егда видиши тѣло погребено вѣземли, не мни ту суща и душа, не отъ земля бо есть душа, ни въ землю входитъ; но аще и святыхъ чюдотворныя видиши мощи, не ту ихъ твори душа, но Божію разумѣй благодать, тако прославляюща своя угодникы: славящая бо мя, рече, прославлю.

## Притча 4).

Повелѣ привести слѣпьца. По ишшествіи бо отъ

---

1. *и отверзется*) *отъ* прибавлено, въ спискѣ только *и верзется*. 2. *и присягль*) Въ Соборн. *клятся*. 3. *сего*) Кажется, въ Соборн. правильнѣе *себе*. 4. *Притча*) Въ Соборн. *Разумъ*.

тѣла, душа всякого человѣка предъ Богъ приходящи 1), съ представленымъ къ ней Аггеломъ, вѣрнаго же и невѣрнаго, сущаго въ законѣ и всякого беззаконника: Господь бо, рече, испытуетъ праведнаго и нечестиваго. Вси роди и языци, отъ единоя быша крове рожденіи, и рассѣяшася жити по лицу всея вселенныя, имже Богъ сътвори себе благо створити, да яже спасе 2) и времяна обильна дая: сіаетъ бо, рече, солнце свое на благыя и злыя, и прочая. Но никтоже о глаголѣхъ сихъ да не зазритъ ми, но испытайте Писаніе и обрящете мя отъ Божіихъ вземлюща словесъ, пишетъ бо Моисей: постави предѣлы языкомъ по числу Аггелъ Божіихъ; Іеремія же: единъ есть, рече, Господь всѣхъ, иже подъ небесемъ языкъ; аще бо остави я въ своей когождо прельсти, но душа ихъ предъ ними явѣ является, и тъй судитъ по дѣломъ ихъ; Павелъ же: что бо мнѣ, рече, внѣшнимъ судити, но внутренимъ, и вы судите внѣшнимъ, а Богъ судитъ внутренимъ; глаголетъ въ законѣ умершаго внутреняго, а внѣшнее безаконныя языкы. Слышати же подобаетъ Божіе имя нынѣ разлучающимся отъ тѣлесъ душамъ, да и въ послѣдній день въскресши 3) и съ тѣлесы, неблазнено поклоняшся Богови, а не имже нынѣ работаша, прельщени бѣсомъ, по Апостолу глаголю-

---

1. *предъ Богъ приходящи*) Читай *предъ Бога приходитъ*.
2. *да яже спасе*) Въ Соборникѣ, гдѣ все сіе мѣсто во многомъ несогласно съ нашимъ спискомъ: *дая дождь съ небесе*.
3. *въскресши*) Въ спискѣ *въскрешши*.

ще: тогда увидитъ всяко око, и всякъ языкъ поклонится, исповѣдая: яко Господь Іисусъ Христосъ въ славѣ Бога и Отца, вси узрятъ. Ещеже о слѣпцѣ початую бесѣду пропиву силѣ по вмѣщенію ума вькрацѣ скажю, аще и поймы 1) творящихъ ми дозрю, вѣдѣ бо яко не суть отъ премудрости, но отъ грубости сіи сказаніа; обаче на основаніи пророчьствѣмъ и апостольствѣмъ зиждемь, имущи уго́лника самого Христа.

## О изшествіи души исъ тѣлеси и стати ей предъ Бого́мъ.

Приведену же бывшу слѣпцу, бысть опытаніе: не добра ли тя, рече, стража поставихъ моему винограду, то почто еси окралъ? отвѣща слѣпець: Господи! ты вѣси, яко азъ слѣпъ есмь, и не вижю безъ водящаго мя, камо ити, ни видѣ ни единаго, аще и хотѣлъ быхъ, ни чюхъ же никогоже минующаго мене врапы, да быхъ крѣпко въ слѣдъ его вопилъ, нъ мню, Господи, яко хромецъ есть кралъ. Виждь ложное нынѣ испираніе души предъ Богомъ и клеветаніе на тѣло.

## Толкованіе.

Сице же есть душевный глаголъ: Господи! азъ духъ есмь, да ни ясти, ни пити хотѣлъ есмь, ни чести, ни славы земныя искалъ есмь, ни тѣлесныя разумѣхъ похоти, ни діаволю сътворихъ волю, нъ та все тѣло есть сътворило.

---

1. *и поймы*) Въ Соборн. *и поношенія.*

## Откровеніе книгъ.

Тогда повелѣ Господинъ блюсти слѣпца въ укромѣ мѣстѣ, идѣже самъ вѣсть, дондеже пріиде самъ къ винограду и призоветъ хромца, и тогда судитъ обѣма. Того ради до втораго пришествіа Христова нѣсть суда, ни мученіа всякой души человѣчи, вѣрнаго же и невѣрнаго: вѣруйте же въправду вскресенію человѣческыхъ тѣлесъ.

## Послушество.

Послеши бо, рече, Духъ свой и сзиждутся, и обновиши лице земли. И въ Іезекіили бо вскресеніа надежа намъ показалъ есть: пророци, рече, сыне человѣчь! на мертвыя сіа кости, да будетъ на нихъ кожа, и да пріидетъ духъ отъ дй 1) вѣтръ, и вънидетъ въ мертвыя сія, да оживутъ. Сеже все самъ творець дѣйствуетъ, не инако чина превращаа, но инако исконное 2) свое дѣло поновляя 3). Прежде бо сзда тѣло Адаму, ти посемъ вдохнувша душю; тако и въ утробѣ женьстѣй прьвѣе отъ 4) сѣмени зиждетъ Богъ пѣло, и по пяти мѣсяць творитъ Богъ душю; въ 5) крещеніи же прьвѣе же поражаетъ водою, потомъже обновляетъ духомъ отъ тлѣніа грѣховнаго. Такоже и въ послѣдній день первое обновитъ землю, и сберетъ прьсть человѣчю, и сзиждетъ всѣхъ насъ тѣлеса

---

1. *отъ дй*) Должно быть *отъ четырехъ*. 2. *исконное*) Въ Соборн. *древнее*. 3. *поновляя*) Въ спискѣ *понавляя*. 4. *отъ*) Прибавлено изъ Соборн. 5. Вмѣсто *въ* въ сп. *в̃*.

вѣ мегновеніи ока; потомже душа наша вѣ свою когождо храмину внидутѣ, по Павлу глаголющу: яко самѣ Господь вѣ гласѣ Архангеловѣ 1), вѣ трубѣ Божіи снидетѣ сѣ небесе, и мертвіи о Христѣ оживутѣ прежде, потомѣже, рече, и мы живіи. Кто сутѣ мертвіи? вси языци, не бывшеи подѣ Божіимѣ закономѣ, ни пріемше крещеніа: елико бо, рече, безаконно сѣгрѣшиша, безаконно и погыбнутѣ; а живыя Христіаны нарицаетѣ. Виждь всѣмѣ человѣкомѣ тѣлесомѣ вѣскреснути, и вѣруимѣ Павлову 2) послушеству словесемѣ Господнимѣ, глаголющю: ижели не творитѣ 3), искони Богѣ сѣзда человѣка, що не разумѣетѣ и крещеніемѣ же порождена, тѣмѣже и не чаетѣ послѣдняго сѣ тѣлесы вѣскресеніа, вѣстающимѣ всѣмѣ человѣкомѣ вѣ бесконечный животѣ, овѣмѣ вѣ честь и вѣ славу, овѣмѣ же вѣ студѣ и вѣ муку. Но да прочее речемѣ.

## Пришествіе Христово на судѣ, всѣмѣ человѣкомѣ стати предѣ нимѣ сѣ трепетомѣ.

Егдаже прідетѣ Господинѣ взяти плодѣ отѣ винограда своего, и видѣвѣ его окрадена, призва хромца и сѣвѣкупи сѣ слѣпцемѣ, и начаста сами ся обличати. Хромець глаголаше кѣ слѣпьцю: аще не бы ты мене носилѣ, никакоже азѣ могълѣ бы тамо доити, понеже хромѣ есмь; слѣпець же глаголаше: аще не бы ты мнѣ казалѣ путь, не быхѣ азѣ тамо доити могълѣ. Тогда

---

1. *Архангеловѣ*) Вѣ сп. *Архангиловѣ*. 2. *Павлову*) Вѣ сп. *Павлавц*. 3. *ижели не творитѣ*) Вѣ Соб. *иже аще не вѣруетѣ*.

Господинъ сѣдъ на суднѣмъ престолѣ, и начатъ има судити, и рече: якоже есть рекла и крала, тако да вся-детъ хромець на слѣпца. Всѣдшю же хромцю, повелѣ предъ всѣми своими рабы немилостивно казнити и въ кромѣшней мучити темници: ту будетъ плачь и скрежетъ зубомъ. Разумѣйте же, братіе, сіа притча сказаніе: человѣкъ есть домовитъ, Богъ Отець всяческыхъ творецъ, егоже Сынъ добра рода, Господь нашь Іисусъ Христосъ; а виноградъ землю и міръ нарицаетъ; оплотъ же есть законъ Божіи заповѣди; слугы же сущая съ нимъ Аггелы глаголетъ; хромець же есть тѣло человѣче, а слѣпець душа его мѣнимъ 1); а иже ихъ посади у вратъ, человѣку бо предастъ въ область всю землю, давъ ему законъ и заповѣди; преступившю же человѣку повелѣніе Божіе, и того ради смертію осуждени бывше. Первое душа его къ Богу приводится, и спирается глаголюще: не азъ, Господи! но тѣло есть съгрѣшило. И того ради нѣсть мученіа душамъ до вторaго пришествіа, но блюдомы суть, егдаже пріидетъ Господь обновити землю, въскресити умершая, якоже самъ Христосъ прежде глагола: тогда вси сущіи въ гробѣхъ услышатъ гласъ Сына Божіа, и оживутъ и изидутъ 2).

1. *а слѣпець душа его мѣнимъ*) Въ Соборн. *а слѣпца душу его вмѣняетъ.* 2. За симъ въ Собор. слѣдуетъ еще нѣсколько строкъ; но въ нашемъ сп. поставлено: *конецъ слову.*

# ПОСЛАНІЕ
# МИТРОПОЛИТА НИКИФОРА
## КЪ ВЛАДИМІРУ МОНОМАХУ:
## ОРАЗДѢЛЕНІИ ЦЕРКВЕЙ, ВОСТОЧНОЙ и ЗАПАДНОЙ.

Величіе души Владиміра Мономаха, которое столь живо изображается въ Поученіи, оставленномъ имъ дѣтямъ, видно и въ другомъ, современномъ, Посланіи Митрополита Никифора къ сему Великому Князю. О послѣднемъ сочиненіи, можетъ быть, знаютъ читатели изъ нашего изданія (*) и изъ выписокъ, предложенныхъ Исторіографомъ (**). Здѣсь представляемое второе Посланіе взято изъ тойже Синодальной рукописи (No 496 въ 4. л. 339—346), изъ коей первое помѣщено въ Рускихъ достопамятностяхъ. Оно написано Митрополитомъ, по поводу предложеннаго ему Княземъ вопроса: о раздѣленіи церквей, Восточной и Западной. Ревность Никифора, который совѣтуетъ Владиміру многократно прочитывать его Посланіе, оправдывается духомъ времени: благочестивый Пастырь исполнялъ долгъ свой, защищая православіе Восточной церкви отъ навѣтовъ Католицизма. Мы имѣемъ другое подобное сочиненіе, вѣроятно, въ переводѣ внесенное въ древнѣйшій списокъ Синодальной Кормчей, и въ новѣйшія оной изданія: *о Фрязѣхъ и о прочихъ Латинахъ*. Здѣсь изчислено до двадцати осьми причинъ, которыя были главною виною отверженія Католиковъ; у Никифора представлено оныхъ двадцать. —

(*) Рускія достопамятности. М. 1815. Ч. I. стр. 59—75.

(**) Исторія Государства Россійскаго. Н. М. Карамзина, 2 изд. Т. II. стр. 168 и 169 и прим. 243.

Кромѣ содержанія, любопытна древность слога, однакоже нѣсколько измѣнившагося, ибо Посланіе къ Владиміру сохранилось въ спискѣ начала XVI вѣка. Замѣчательно, что въ трехъ, видѣнныхъ мною спискахъ Никифоровыхъ Посланій, Патріаршемъ, Троицкомъ Академическомъ и Графа Толстова, изъ коихъ ни одинъ не восходитъ далѣе XVI вѣка, сіи два сочиненія не отдѣляются отъ творенія Меѳодія Патарскаго, слѣдуя въ концѣ онаго. Если Никифоръ, родомъ Грекъ, управлявшій Россійскою Митрополіею, съ 1104 по 1120 годъ, разумѣлъ достаточно поруски, то не ему ли принадлежитъ переводъ Меѳодія, который достоинъ вниманія по своей древности? — При печатаніи Посланія мы пользовались другимъ спискомъ библіотеки Графа Толстова (No. 56 въ 4), относящимся, какъ замѣчено выше, къ XVI столѣтію (*).

(*) Въ семъ спискѣ помѣщены любопытныя разнорѣчія во второмъ Посланіи. Никифоръ говоритъ о Владимірѣ: иже болъ *на голѣ* на земли сѣнитъ, и *высоты* дому бѣгаѥтъ — срачицу носитъ одежю *и обутель, и на лыжахъ прескоча*. Сравни въ Русск. достопамятностяхъ стран. 68, стр. 25 — 28.

# XVI.

## ПОСЛАНІЕ

### отъ Никыфора Митрополита Кыевскаго къ Володимеру Князю всея Руси, сыну Всеволожу, сына Ярославля.

Вѣпрашалъ еси былъ 1), благородный Княже! како отврѣжени быша Латина отъ святыя соборныя и правовѣрныя церкве, и се, якоже обѣщався благородству твоему, повѣдаю ти вины ихъ. Понеже великый Конспянтинъ, отъ Христа пріимъ Царство и хрьстіе и чароспи, и преложи Римьское Царство вешхаго Рима въ Конспянтинъ градъ, то з святыхъ и Вселенскыхъ Сборъ бысть. И на семи Соборовъ Папежеве спараго Рима, иже въ томъ чину бысть, любо самъ идяше, любо своя Пискупы прислаше, и единство и сѣвокупленіе имѣяху святыя церкви, тоже глаголюще и тоже мысляще. Потомъже преяшя спараго Рима Нѣмцы, и обладаша землею тою. И помалѣ времени спарій и правовѣрніи мужи, иже храняхуть и дрьжаху законъ

1. *былъ*) Въ другомъ спискѣ *насъ*.

Христовъ и святыхъ Апостолъ и святыхъ Отецъ, отвидоша. По умерпвіи оныхъ мъладіи 1) и неутвержениі прельсти Нѣмечьскѣй вьслѣдоваша, и впадошя въ вины различны многы, и отречены отъ Божествена̃го закона, и шѣхъ ради винъ въ Жидовство явлено впадше; съ многыми утѣхъ и свѣты инѣхъ церкъвь 2), остатися зла шворимаго ими не вьсхотѣвша, отврѣжени быша отъ насъ. Евангеліе же бо ихъ, яко доброе и покланяемое, почитается въ велицѣй церкви; на обличеніе же ихъ и на студъ почитается, якоже не живутъ, якоже то 3) велитъ. Сутъ же вины ихъ си. а̃ е. Еже по 4) опрѣснокы служити и ясти, еже есть Жидовьскы. Христосъ бо не предалъ есть шого, ниже свврѣши тайну, юже предасть святымъ Апостоломъ, опрѣснокы, но хлѣбомъ свврѣшеномъ и кыселъмъ. Вьторое же. Ядятъ давленину, егоже не шворяху ни Жидове: отрече бо то Моисеовъ законъ и Евангельскый, и отъ святыхъ Апостолъ явѣ вьзбраняется въ правилѣхъ 5) ихъ. Третіе же. Постригаши бороды своя и головы бритвою, еже есть отречено и отъ Моисеева 6) закона и отъ Еван-

---

1. *мъладіи*) Такъ въ другомъ спискѣ; въ нашемъ *молодѣіи*. 2. Послѣ *церквъ* написано *и;* его нѣтъ въ другомъ спискѣ, и оно лишнее. 3. *то*) Правильнѣе въ друг. сп.; въ нашемъ *той*. 4. *по*) Въ друг. сп. выскоблено. 5. *въ правилѣхъ*) Въ сп. *въ правелѣхъ*. 6. *Моисеева*) Въ сп. *Моисева*

гельскаго. Четвертое же. Постится ѣ суботы и хранити ихѣ; и ноже Жидовскы, яже Христосѣ яко злаа раздрушаше, и святіи Апостоли и святіи Отцы вѣзбраниша, тако написавше: яко аще который Христіанинѣ, развѣ единоя суботы 1) великое постится, да будетѣ проклятѣ. Пятое же. Нечистаа ясти и отреченыхѣ животинѣ. Шестое же. Черньцемѣ ихѣ ясти свиное сало, еже при кожи; повелѣваютѣ же имѣ и Епископи ихѣ ясти ина мяса чрьнцемѣ. Егда имѣ повелятѣ, еже естѣ отречено? Седмое же. Вѣ прьвую недѣлю поста мясопустѣ и маслопустѣ единою творятѣ, и потомѣ пакы постящися, вѣ суботу и вѣ недѣлю, ясти яица и сыра и млеко. Осмое же. Вѣ святѣмѣ правилѣ, рекше, вѣ вѣрую вѣ единого Бога, такого приложеніа створити, злое, злѣ и бѣднѣ смысляще; святіи бо Отцы написавше сице: и вѣ Духа Святаго животворящаго, отѣ Отца исходяща, то ти приложишя: иже отѣ Отца и отѣ Сына; еже естѣ зловѣрство велико и на Жидовство приводя и вѣ Савельскую ересь. Сего бо приложивше, отсѣкаютѣ и вѣру святыхѣ Отецѣ перваго Сѣбора и втораго, и того слова Христова, еже о приходѣ Святаго Духа глагола ученикомѣ, якоже Іевангелистѣ глаголетѣ, тако рече: егда упѣшитель придетѣ, Духъ истинный, иже отѣ Отца исходитѣ, тѣй научитѣ вы. Христу бо не

1. *суботы*) Вѣ сп. *соботы*.

рекшу: иже и отъ Сына, то како ти приложиша? Зловѣріе бо то есть и ересь велика. ѳ е. Еже въ святѣй литургіи, еже единъ святъ, единъ 1) Господь, въ славу Бога Отца съ Святымъ Духомъ глаголати, егоже ни отъ святыхъ Отецъ, ни отъ святыхъ Апостолъ пріахомъ; но тако мы глаголемъ: единъ святъ, единъ Господь Іисусъ Христосъ, въ славу Бога Отца, аминь. Ти же ново приложиша: съ Святымъ Духомъ. ї е. Еже възбранити женитися попомъ, и не хотяще женатыхъ ставити поповъ, ли отъ нихъ причащающися. А и о томъ прьвый святый Съборъ повелѣ: подьяконы и діаконы и попы ставити законнымъ бракомъ прьвымъ, имуща жены дѣвы, а не отъ вдовства, или отъ пущениць. И Апостолъ Павелъ велми вѣщаетъ: честенъ бракъ и ложе нескверно 2). Христу бо благословившу, и Апостолу тако его почетшу и святымъ Отцемъ пріимшимъ его, то ти, иже его не пріимаютъ, явѣ яко противятся правѣй вѣрѣ. ѳї. Еже двѣ сестреници поимати мужеви: поимъ бо первую, то по смерти тоя, паки поимаетъ сестру ея. ѳѣ. Еже въ святѣй литургіи, въ время причащенія, единъ отъ служащихъ ядъ опрѣснокы, цѣлуетъ прочихъ, егоже Христосъ не предалъ есть, ни рече: пріими и яжь и цѣлуй прочихъ; но рече: пріимете и ядите. ѳѓ. Еже но-

1. *единъ*) Въ спискѣ только *еди*. 2. *нескверно*) Въ сн. *нескверно*.

сипи прьстень на руку Епископу, яко извѣтомь жены церкви поимающе и обрученіе носяще, егоже ни Христосъ, ни Апостоли повелѣша, просто и 1) любяще и смѣреное въ всемъ. ѯ 2). Еже на войну ходити Епископомъ и попомъ, и свои руцѣ кровію осквернити, егоже Христосъ не повелѣ. ѯ. Еже въ святѣмъ крещеніи крестити въ едино погруженіе, и рещи: въ имя Отца и сына и Святаго Духа, еже есть криво, яко Жидовское крещеніе, или паче Аріанское, не крестяще въ три погруженіа и глаголюще три имена, не единочестно, и не единославно, ни единосущно Отцу и Сына и Святаго Духа повелѣваютъ; но яко еретикъ Савелій единосъставно и преименито, онъ бо глаголаше: единъ Отецъ есть, именуетьжеся Отецъ и Сынъ и Святый Духъ. Правая же вѣра три съставы проповѣдаетъ и исповѣдаетъ, съвръшеный, присносущный, и единославный и съпрестольный, въ единомъ Божествѣ нераздѣльно поклоняемый. ѯ. Еже сыпати крещаемымъ въ уста соль. ѯ. Еже измѣняти слово святаго Павла, глаголюща тако· малъ квасъ все вѣмѣшеніе кваситъ; а они тако мльвятъ: яко малъ квасъ все вѣмѣшеніе шлиетъ. Да вѣнми, Княже мой!

---

1. *просто и*) Такъ въ нашемъ спискѣ; но въ другомъ изъ *и*, сдѣлано *е*. Кажется, должно читать *простое*. 2. Числительныя буквы ѯ въ нашемъ спискѣ пропущены и взяты изъ другаго.

како о той вещи лжутъ: квасъ бо вмѣшеніе, рекше, въ муку и въ воду, то паче роститъ и кваситъ и велико творитъ, а не растлитъ, еже есть погубитъ. Стыдящебося ти, имѣже причащаются, опрѣснокы, тѣмъ премѣниша 1) слово Апостольское, и въ кваситъ 2) мѣсто, написаша тлитъ. йі. Еже не хотѣти святыхъ мощемъ покланятися; друзіи же отъ нихъ ни святыхъ иконъ, гноитезоименитаго ересь и проклятыхъ онѣхъ, иже иконы пожгоша. ѳі. Яко не пріимаютъ святыхъ и великыхъ Отецъ нашихъ и учитель и Архіерей, яко святыя: Великаго, реку, Василіа, и Григоріа Богословца и Златоуста, ни ученіа ихъ пріимаютъ, высости ради ихъ, и жестокаго дѣля и труднаго житіа ихъ добродѣтельнаго. к. Яко не раздѣляютъ святаго отъ сквернаго. Ни чьстятъ святаго олтаря болѣ, якоже пріахомъ и научихомъся отъ святыхъ Отецъ. А прибожнокъ и преддверіе въ иномъ чину имѣемъ, и въ нихъ стояти велимъ простцемъ и женамъ; внутрьній же церкви пакы инѣхъ книжникъ ставляемъ; въ вышней же странѣ лѣпшая и книжнѣйшая. Въ святѣмъ же олтарѣ, въ время святыя литургіа, по Евангеліи, входятъ жены въ олтарь, и цѣлуютъ Іевангеліе и попы; не токмо честныя и добрыя жены, но и скверьныя робы. Тѣхъ дѣля винъ, и инѣхъ

---

1. *премѣниша*) Поправлено; въ обоихъ спискахъ *прѣмѣша*.
2. *кваситъ*) Въ спискѣ *квасситъ*.

многыхъ, отвръгохомъ е отъ святыя церкве. И прочитай же, Княже мой! не единою, ни дважды, но множицею, и ты, Княже, и сынове твои. Подобаетъ бо Княземъ, яко отъ Бога избраномъ и призваномъ на правовѣрную вѣру его, Христова словеса разумѣти извѣсто 1), и основаніе церковное твръдое, да ни ти будутъ основаніе, якоже есть святыя церкве, на свѣтъ и наставленіе порученымъ имъ людемъ отъ Бога. Единъ бо Богъ царствуетъ небесными, вамъ же, съ его помощію, царьствовати земными, долѣшнимъ 2) симъ въ роды и роды. Да понеже избрани бысте отъ Бога, и възлюблени бысте имъ, и възлюбисте его, разумѣйте словеса его и испытайте; да яко по отсюду отшествіи и сего міра растлѣнію съцарствуете съ нимъ на небесѣхъ, якоже вѣруемъ и надѣемся, молитвами Святыя Богородица и всѣхъ Святыхъ, аминь.

---

1. *извѣсто*) Читай *извѣстно*. 2. *долѣшнимъ*) Въ другомъ спискѣ *дольнимъ*.

# ВОПРОСЫ
# ЧЕРНОРИЗЦА КИРИКА или КИРІАКА,
## ПРЕДЛОЖЕННЫЕ НОВГОРОДСКОМУ ЕПИСКОПУ НИФОНТУ
## и
## другимъ Духовнымъ Особамъ, съ ихъ отвѣтами.

Не смотря на существованіе Греческаго Номоканона въ Россійской церкви, наше Духовенство встрѣчало нѣкоторыя недоразумѣнія, и испрашивало у своихъ Пастырей разрѣшенія въ сомнѣніяхъ. Такъ нѣкто *Кирикъ* или *Кириакъ*, черноризецъ и Священникъ, предложилъ Новгородскому Епископу *Нифонту* и другимъ Особамъ вопросы, которые теперь издаются съ ихъ отвѣтами. Баронъ Гербершгейнъ, извѣстный Посланникъ Римскаго Императора Максимиліана II при Дворѣ Россійскомъ, помѣстилъ въ Латинскомъ переводѣ, въ своихъ путешественныхъ запискахъ извлеченіе изъ оныхъ (*). Но Гербершгейнъ несправедливо называетъ Кирика или Киріака *Кириллом*ъ (**). Исторіографъ, въ примѣчаніи (380. Т. II. изд. 2.), внесъ нѣкоторыя мѣста вопросовъ, заимствованныя изъ древнѣйшей Синодальной Кормчей, изъ тойже самой рукописи, изъ коей мы ныне теперь предлагаемъ (л. 518 — 539),

(*) Rerum Moscov. Comment. Francofurti. м. DC. p. 25—27.

(**) Въ заглавіи: Sequuntur quaestiones *Cyrilli* cujusdam, ad Episcopum Niphontem Novvogardiensem. Въ оглавленіи Кормчей подъ числомъ 69: Вѣпроси *Кюрьяка*, еже вѣпроси Епископа Новгородьскаго Нифонта. Въ заглавіи самихъ вопросовъ: Се есть вѣпрашаніе *Кюриково*, еже вѣпраша Епископа Ноугородьского Нифонта и инѣхъ. — Кириллъ въ древнихъ рукописяхъ именуется *Кюрилом*ъ. Кюрьякъ долженъ быть *Киріакъ*, а *Кюрикъ* — Кирикъ; два имени совершенно разныя: которые же изъ нихъ подлинное? Для облегченія будемъ именовать его Кирикомъ.

съ изключеніемъ нѣкоторыхъ токмо мѣстъ, противныхъ благонравію и цѣломудрію. Сіи вопросы ясно изображаютъ духъ времени, добродѣтели и пороки, частныя дѣла нашей церкви, Христіанскую кротость Духовенства, многія обычаи, давно уже истребившіеся, остатки суевѣрія, слѣдствія язычества, и служатъ вѣрнымъ свидѣтельствомъ ума знаменитаго святостію жизни Нифонта, украшавшаго своимъ благочестіемъ и ревностію престолъ пастырскій и стольже славнаго своего доблестію и участіемъ въ дѣлахъ Государственныхъ, котораго Воскресенская Лѣтопись именуетъ *поборникомъ всей земли Руской*. Сей другъ народнаго благоденствія, любезный Новгородцамъ, уважаемый Великимъ Княземъ Георгіемъ, бывшій въ тѣсной связи съ Святославомъ Ольговичемъ и непримиримый врагъ Климента, возведеннаго на Всероссійскую Митрополіею безъ сношенія съ Патріархомъ Константинопольскимъ, окончилъ славную жизнь свою въ 1156 году. Ревностный Нифонтъ, подобно многимъ великимъ мужамъ, не избѣгнулъ клеветы и злословія, отъ которыхъ его защищаетъ современный Лѣтописецъ Новгородскій. Второе историческое лице, къ коему обращался Кирикъ съ своими сомнѣніями, былъ Игуменъ *Аркадій*, извѣстный основатель Успенскаго, его именемъ названнаго монастыря, возведенный по кончинѣ Нифонта въ Епископы Новгородскіе и въ 1163 году скончавшійся. Отвѣты *Иліи* (Іоанна), въ 28 правилахъ состоящіе, должны принадлежать Ему Архіепископу Новгородскому, принявшему паству по Аркадіѣ, 1165 года, и именуемому

въ вопросахъ *Владыкою*. Предъ сею послѣднею статьею помѣщены въ 24 правилахъ отвѣты нѣкоего *Савина*, вѣроятно, современника Кирикова, который также называется *Владыкою*. Но сего имени Архіерея невидно на Епархіи Новгородской и на другихъ въ XII вѣкѣ, сколько намъ извѣстно по Каталогамъ. Семуже Новгородскому Святителю приписываются нѣкоторыя дополненія къ церковному уставу, учиненныя имъ съ помощію Бѣлогородскаго Епископа (см. № XIX). Кирикъ еще приводитъ отвѣты своихъ современниковъ: *Клима*, Игуменьи *Маріины* и Епископскаго (Нифонтова) черница *Луки-Евдокима* (?). Два послѣднія лица неизвѣстны, а подъ первымъ, кажется, должно разумѣть Климента, именуемаго въ Лѣтописяхъ Климомъ, врага Нифонтова, возведеннаго на Митрополію въ 1147 году, по волѣ Великаго Князя Изяслава Мстиславича, шестью Россійскими Епископами, который по девятилѣтнемъ правленіи, не могши преодолѣть своихъ противниковъ, принужденъ былъ уступить престолъ свой Константину. Лѣтописи даютъ Клименту названіе *Книжника* и *Философа*, коему подобнаго не было до него въ Россіи. Упомянемъ также о ссылкахъ Кириковыхъ (которымъ однакоже Нифонтъ не вѣритъ) на Митрополита *Георгія*, безъ сомнѣнія того, который хиротонисанъ въ 1072 году и на *Ѳеодосія*, вѣроятно, его современника, знаменитаго Игумена монастыря Кіевопечерскаго (*). Умалчиваемъ о другихъ свидѣтельствахъ вопро-

(*) При нѣкоторыхъ спискахъ Патерика Печерскаго (библ. Гр. Толстова № 196 въ листъ), и отдѣльно въ рукописяхъ, нахо-

шавшаго, заимствованныхъ изъ Священнаго Писанія, Восточныхъ постановленій и изъ Св. Отцевъ. — Кирикъ, увлекаемый духомъ времени, нерѣдко предлагалъ самые ничтожные вопросы, такъ на примѣръ: должно ли совершать молитву надъ оскверненнымъ глинянымъ сосудомъ, или только надъ однимъ деревяннымъ? Нифонтъ отвѣчалъ: какъ деревянному, такъ и глиняному сосуду, равно мѣдному, стекляному и серебряному, всякому творится молитва. Касательно одежды, въ чемъ ходить должно? Нѣтъ бѣды, хотя и въ *медвѣдинѣ*. Если изъ женскаго платья что-либо будетъ вшито въ одежду священника, можно ли въ оной совершать службу? Можно: чѣмъ *погана* жена? Между сими мѣлочами много благоразумныхъ вопросовъ, мудрыхъ отвѣтовъ и полезныхъ учрежденій: о милосердіи заимодавцевъ, о неослабномъ смотрѣніи за благочиніемъ священниковъ, о дозволеніи живымъ давать за себя сорокоусты, чтобы не согрѣшать подобно умершимъ. Замѣчательно запрещеніе погребенія по захожденіи солнца, странствованія ко святымъ мѣстамъ, какъ благоразумнаго средства удержать бродяжничество, вредное для Государства, и употребленіе бѣлокъ въ пищу Новгородскою чернью. Весьма важны извѣстія о присоединеніи

---

дится отвѣтъ сего Ѳеодосія на вопросъ Великаго Князя Изяслава *о Латинахъ*—примѣчательный памятникъ XI столѣтія. Объ *Епистоліяхъ*, писанныхъ Ѳеодосіемъ къ Святославу, въ защиту брата его Изяслава, весьма любимаго Печерскимъ Игуменомъ, смотри въ Патерикъ, 1661 года, л. 76.

Католиковъ къ Восточной церкви, объ огласительныхъ молитвахъ Болгарину, Половчину, Чудину, *Словѣнину* (?) и о шестинедѣльной эпитиміѣ, на носящихъ дѣтей къ Варяжскимъ (Латинскимъ) попамъ, для совершенія молитвъ надъ ними. Такомуже духовному наказанію подвергались жены, омывавшіе тѣло свое водою, и оною поившіе своихъ мужей, чтобы привлечь къ себѣ любовь супруговъ, и тѣ, которыя съ больными дѣтьми прибѣгали къ волхву, а не къ священнику. Это свидѣтельствуетъ о тогдашнихъ суевѣріяхъ.— Слогъ вопросовъ и отвѣтовъ народный, разговорный, далеко уклонившійся отъ языка церковнаго, но тѣмъ не мѣнѣе для насъ примѣчательный, ибо время пощадило немногіе памятники выраженій общежитія. Нѣкоторыя слова могутъ быть объяснены мѣстнымъ свидѣтельствомъ, пергаминнымъ Лѣтописцемъ Новгородскимъ, также писаннымъ языкомъ народнымъ; другія остались непонятными. Отъ сей причины произшедшія темныя мѣста, еще болѣе запутаны описками и пропусками древнѣйшаго списка, такъ что, въ нѣкоторыхъ, при вопросахъ не помѣщено отвѣтовъ. Индѣ мы должны были удержать сокращенія подлинника и самыя препинанія, состоящія въ однихъ только точкахъ, произвольно поставленныхъ для отдѣленія словъ и рѣченій. Въ раздѣленіяхъ параграфовъ одного отъ другаго, иногда въ спискѣ неправильныхъ, старались мы сохранить возможную точность и осмотрительность. Очевидныя ошибки переписчика означены внизу текста, равно и варіанты прочихъ двухъ списковъ, требовавшіе новыхъ поясненій. Въ XVI вѣкѣ, къ которому

относится рукопись Государственнаго Канцлера, названная *Правилами Русскаго перевода* и Кормчая библіотеки Графа Толстова (No 152 въ листъ), сохранившія другіе списки вопросовъ Кирика, уже худо понимали языкъ XII столѣтія (*).

(*) Разночтенія, приведенныя изъ показанныхъ двухъ списковъ, означены буквами К. и Т.

# XVII.

## ВПРАШАНІЕ 1) КЮРИКОВО,

## еже вѣпраша Епископа Ноугородьского 2) Нифонта и инѣхъ.

Достоитъ ли 3), рече, глиньну сѣсуду молитву даяти, осквьрньшюся, цили толико древяну, а инѣхъ избывати 4)? — Якоже древяну, такоже глиньну, тако мѣди, и стьклу, и сребру, и всему створиться молитва.

А за упокой сице веляше служити: сорокоустье на гривну пятью служити, а на ѕ кунъ одиною, а на ві кунчю 5), или како мога; но все за того единого и нѣніе и служьба: того вино, шемьянъ и свѣщи. Проскуры всегдаже служи г̃ ми проскурами: одину великую преже доры выняти, идѣже мертвый не вмѣняется, а онѣ двѣ за упокой; а вино свое держа,

1. Въ подлинникѣ: *Се есть въпрашаніе.* 2. *Ноугородьского*) Въ подл. *Ноугородьско.* 3. Предъ симъ изключена 51 строка подлинника. 4. *избывати*) Такъ, думаю, читать должно сокращеніе подлинника *избвати.* Въ спискѣ К. *изъбивати*, въ другомъ *избавити.* 5. *кунчю*) Въ обоихъ спискахъ *кунъ* (*кунѣ*) *двоими.*

купи вѣ корчагу, такоже шемьянѣ; а на шомь емли собѣ. А испрашай, рече, или самѣ разумѣй: коли ти даши вѣвериць, а на шомь, елико служьбе 1), разложи свѣчи и все, рече ему: а еже бы елико субошѣ вынимаши за шого и до сорочинѣ; обаче много бываешь свѣчь, и вѣвериць м̃.

А шо, рече, велми добро, аще не своя недѣля будешь, а другу рещи: помяни онсего, аже бывый набоженка.

А наимѣ дѣля, рекше лихвы, шако веляше учишь. Аже попа, шо рци ему: недостоишь ши служиши, аще шого не оспанеши. А еже простьца, шо рци ему: недостоишь ши имаши и намѣ. Мнѣ 2), рци, грѣхѣ не молвивше. Дажь не могушь ся хабишь, шо рци имѣ: будише милосерди, вѣзмеше легко; аще по ε̃ кунѣ далѣ еси, а ѓ куны вѣзми или д̃.

Черньца вѣ скиму постригавѣ, не дахѣ ясти скорома до осмаго дни. И слышавѣ Епископѣ похвалилѣ бяше, яко шо горазно створша.

И се Владыцѣ рѣхѣ: и еще бе-скымы есмь, помышлялѣ есмь вѣ себѣ: ноли кѣ старости тоже ся постригу, ноли буду лучій тѣгда; но худѣ есмь и боленѣ.

А черницамѣ и черньцемѣ, рече: ни масла ясти вѣ среду и вѣ пяшокѣ, аще и шрепарь будешь.

---

1. *служьбе*) Читай *служьбѣ*. 2. *и намѣ. Мнѣ*) Такѣ вѣ подлинникѣ и спискѣ К.; Исшоріографѣ читаешѣ: *И на мнѣ*. Вѣ спискѣ Т., вмѣсто словѣ *и намѣ — наимѣ*.

И се пакы чернець нѣколи покаялъся у мене. Аже будеть, рече, вѣборзѣхъ постриши и въ скыму, аци негодно постригати бе-скымы будучи, аже ми ты повелишь? то бы добро. Рече: добро еси помыслилъ, еже еси рекль, къ старости постришися въ скиму. А постриганія дѣля чернець: попинъ еси, постригай и въ скыму, поповьство болѣ есть 1) всего на то дѣло, на освященіе. И ударихъ чьломь.

И се, Владыко, оже жены наиболѣ кланяются въ субошу до земля, тако молвя: за упокой кланяемся? Борони, рече, велми того: въ пятокъ по вечерніи не дай, а въ недѣлю по вечерніи достоить

Оже будеть кый человѣкъ и крещенъ въ Латиньскую вѣру, и вѣсхощеть приступити къ намъ Аньъ ходить въ церковь по з̃ дній, а ты первѣе нарекъ ему имя, тажде д̃ молитвы сотварій ему на день, иже то по ї̃ жды молвяться; а мяса не дай, ни молока, и отъ оглашеныхъ. И тако 2) осмый день измыешься и придеть къ тобѣ, и сотвори ему молитвы по обычаю, и облечеши и въ порты чисты, или самъ ся 3), и надежеши ризы крестныя 4), и вѣнець, и тако помажеши и святымь мюромь, и дай ему свѣщю. А на литурьгіи даси ему причастье, и тако держиши, яко и новокрещенаго, аще мощьно и до

---

1. *болѣ есть*) Въ подл. *бол-есть*. 2. Послѣ *тако*, въ спискѣ Т. прибавленъ *въ*. 3. Во всѣхъ спискахъ *самся*. Думаю, *самъ себя*. 4. *крестныя*) Въ спискѣ Т. *Крестіаныа*.

осмаго дне. А первое, реклѣ бяше, тому дни не раздрѣшать, а поразумѣюче, какѣ 1) будеть человѣкѣ. Самѣ напсахѣ и оконо 2) тако молвяше: Царигородѣ, рече, толко вѣ ленѣви станеть, коли мажють и мюромь, а масломь, рече, не мазати.

Достоитѣ ли рѣзати вѣ недѣлю скотѣ, оже ся пригодить, или птица? Недѣля честенѣ день есть и праздьнѣ, иже ити вѣ церковь и молитися, да того дѣля ать не тому стануть. А иже рѣзати вѣ недѣлю что хотяче, нѣту бѣды, ни грѣхѣ, спросна, оже ся пригодить или праздникѣ или гость, или что отьинудь, невзбраньно есть.

А иже се, рѣхѣ: идуть вѣ сторону, вѣ Ерусалимѣ кѣ святымѣ, а другымѣ азѣ бороню, не велю ити: сдѣ велю доброму ему быти. Нынѣ другое устависѣ: есть ли ми, Владыко, вѣ тому грѣхѣ? Велми, рече, добро твориши: да того дѣля идеть, абы порозну ходяче ясти и пити; а то ино зло, борони, рече.

А причащаніи, и еже чресѣ лѣто держати, болій дѣля? Отоймы, рече, вѣ великый четвергѣ тѣло Христово, яко откладаеши на постьныя дни, то держи вѣ сѣсудѣ доколѣ хотя 3), а хотя до тогоже дни, тѣгда потребиши. А коли хотя вдати, вложи часть вѣ потирь же, вина влей, тако дай. И иногда, рѣхѣ:

---

1. *какѣ*) Вѣ спискѣ Т. *каковѣ*. 2. *и оконо*) Не понимаю. Танѣ вѣ подлин. и спискѣ К.; вѣ другомѣ *законѣ*. 3. *доколѣ хотя*) *доколѣ* прибавляемѣ изѣ прочихѣ списковѣ.

достоитъ ли отъяти, коли хотяче? Грѣхъ, рече, въ томъ есть, еже иногда инако творити: всегда одинако цѣло Христово. Но пакы, рече: яко день честьнъ есть на то, въ великый четвергъ, тогда отъимай.

Рѣхъ: ци приливати воды къ вину, коли даюче, яко то въ великое говѣніе творимъ, службу постьную служаче? Досыти, рече, одино вино.

Се рѣхъ: како то одино безъ крове отъимати? И наквапи 1), рече, ложкою изъ потиря, когда отъимая.

Аже то, рече, взрючаются, дати ли тому причастье, оли рече при смерти? Друзіи, рече, избываютъ Богомъ, а коли то не будутъ 2), тоже дай.— А еже то, рече, инакъ вередъ, или надъ мертвьцемъ лихо ему будетъ, или надъ бѣснымъ, или голова болитъ, или тощно како? И то суть болѣзни, понеже смыслити 3), ни иконъ хулити, ничегоже, ни человѣкомъ что си молвити, дати ему.

А оже то молвятъ: запечати ему 4) будетъ. Смѣяшеся, и велми зазряше ему: то, рече, не есть безъ Божія повѣленія.

И прочтохъ ему правило святаго Тимоѳея. Аще кто вѣрне 5) есть и въздѣситься 6), есть ли лѣпо ему

---

1. *И наквапи*) Въ спискѣ Т. *И наковапити.* 2. *не будуть*) Въ прочихъ спискахъ *не будетъ.* 3. Вмѣсто *смыслити*, въ спискѣ Т. *не смыслити.* 4. *запечати ему*) Въ спискѣ К. *запечататы въ немъ*; въ сп. Т. *запечатано въ немъ.* 5. *вѣрне*) Въ обоихъ спискахъ *вѣренъ.* 6. *въздѣситься*) Поправлено по списку К.; у Т. тоже. Въ подлин. *взѣситься.*

причаститися святыхъ Таинъ, или нѣсть? Аще не исповѣдаетъ тайны, ни инако хулити, да пріиметъ, но не по вся дни; довлѣетъ бо ему поне въ недѣлю. И азъ, рече, такоже молвлю тобѣ.

Достоитъ ли попу своей женѣ молитва творити всякая, или въ селѣ или сдѣ? По всей Грьчьстѣй земли и области не даютъ своимъ женамъ попове; аже не будетъ иного попа близь, а сътворити.

Рѣхъ Мипрополиту: причащатися попадьи у своего попа достоитъ, есть ли рече то? рѣхъ есть, ти оконо 1) помолча.

Въ томъ манастыри, идѣ-то Климъ 2) кресты въздвизаетъ, попинъ чернець нь 3) Игуменъ въ Росьстѣмь, а въ Гречьстѣмь Игуменъ.

А Игуменъ чтетъ Еуангелье на литургіи на Великъ день во олтари, зря на западъ, а дьяконъ по немь молвитъ предъ олтаремь стоя, по строцѣ, въ другое Еуангліе зря.

А зерно горющное прямь, рече, синапръ.

Еже пакы се въ пророцьствіи: ї мужь имется по ризу Жидовина. Уже было плѣненіе и запустѣніе: имахубося за ризы властій своихъ, а уже бѣ никомуже нидочегоже.

На Вздвиженье 4) креста недостоитъ рыбъ ясти

---

1. *ти оконо*) Въ обоихъ списк. *ти оконо и.* См. выше стран. 176. стр. 3. 2. *идѣ-то Климъ*) Въ прочихъ спискахъ *идетъ къ нимъ.* 3. *нь*) Читай *не.* 4. *Вдзвиженье*) Въ подлин. *Вздвижее.*

черньцемъ, а бѣлцемъ масла; а в-ыныи дни, цѣловавше крестъ, ясти все, и мясо. Ащели ся годить глядати, или на кого надѣвати, цѣловавше, ясти все. А крестъ достоить цѣловати всѣмъ, кто лазить въ божницю и Еуангелье цѣлуеть 1).

А дѣтя крестяче дати причастье, любо си и не приношено на вечернюю, или на часы, абы на обѣдню 2).

Причащатися достоить 3) попу въ монастьи съ людми, аще бы не служилъ, и пакы коли хотя служити.

Аже се родуй 4) рожяницѣ краютъ, хлѣбы и сиры и медъ 5). Бороняше велми, нѣгдѣ, рече, молвить: горе пьющимъ рожяницѣ 6).

Въ чистую недѣлю достоить медъ ясти прѣсный, квасъ житный, а икра по все говѣніе бѣлцемъ.

Прашахъ его: гдѣ есть крестъ честный? Тако повѣдаютъ, рече, намъ 7): яко не дошле 8) Царяграда, егда обрѣтене 9), вѣзнеслься на небеса, тако зовутъ

---

1. За симъ изключено 38 строкъ подлинника. 2. *на обѣдню*) Въ подлин. *на бѣдню*. 3. *достоить*) Такъ въ спискѣ К.; въ подлин. *подостоить*; въ сп. Т. *недостоить*. 4. *се родуй*) Кажется, *се родяй*. Въ спискѣ К. *середу*. 5. *хлѣбы и сиры и медъ*) Не должно ли читать: *хлѣбый* (хлѣбая) *сирый медъ?* основываясь на словахъ послѣдующихъ. 6. Ниже сего выпущено 8 строкъ подлинника. 7. *рече, намъ*) Въ спискѣ К. *намъ рѣчью*; тоже и въ сп. Т. 8. *не дошле*) Въ спискѣ К. *не дошедъ*; въ сп. Т. *не дошелъ*. 9. *обрѣтене*) Читай *обрѣтенъ*, какъ въ прочихъ спискахъ.

мѣсто то: Божіе Взнесеніе, а на земли осталося подножіе.

Се пакы индѣ слышахъ, яко надъ купьею за упокой ѿ ма свѣщама подобаетъ зажьныма быти, или д̃ мъ, или колико хотяче ладно; а за здравіе ѕ̃ или г̃ е. А Климъ молвяше: коли хотяче и за здравіе и за упокой, а безъ просфуръ; проскура бо испроскумисавше во олтари, а болѣе я̀ не носятъ 1) надъ купью. Цариградѣ въ манастыри принесутъ въ божницю, а верху въставятъ вино, шемьянъ, свѣцю, проскуру, несутъ вся на служьбу во олтарь; а на вечерню не носятъ куттіи, ни канунъ пѣти; канунъ пѣти на заутрени праздникомъ и бесъ куттіи, а за упокой въ суботу. А крестити на блюдѣ, развѣ сочива, вся: горохъ, боръ, соцевица, ривифъ, на д̃ части всопше со пшеницею и съ коноплями, а овощь который имѣюче. Сеже напсахъ, не яко творити все то, нъ разума ради, ци коли ся что таково пригодитъ.

А еже пишютъ на г̃ хъ Отроцѣхъ на главахъ и на инѣхъ Пророчѣхъ. А то, рече, за клобукъ мѣста: тако бо ходили Ефешане.

И се ми повѣдалъ чернець Пискупль Лука-Овдокимъ. Молитвы оглашеныя творити: Болгарину, Половчину, Чюдину, преди крещенія м̃ дній поста, исъ церкви исходити отъ оглашеныхъ; Словѣнину

---

1. *не носятъ*) Въ подлин. *не насятъ*.

за ѝ дній; молуду дѣтяти все другѣ. А оже бы предѣ за колко дній, а то луче вельми. А то крестяще по прижды, тыяже молитвы суть д̃ же, глаголяться по ї, тѣми огласити.

Попови достоить, хотяче погружати вѣ водѣ, руцѣ собѣ завити, ать 1) не омочиться опястье, такоже и пелена. А на водѣ г̃ кресты творити поряду; мюромь помазати чело, и ноздри, и уши, сердце и едину руку правую.

Мати рожши, м̃ дній да не входить вѣ церковь.

И се вопраша 2) Климѣ нашего Епископа отѣ Полотьскаго Епископа: аже служить Епископѣ постьну службу, кдѣ цѣлують, вѣ скранью ли по обычаю? Вѣ рамо, рече, чѣловати.

Коли хотяче молитву творити болному, преже глаголи Трисвятое, таже Святый Боже, Пресвятая Троице 3), Отче нашь, Господи помилуй ѣы, таже молитвы дѣютѣ 4) за болящая.

А еже не ида кѣ болящему, а вѣ церкви, или вѣ келіи помолиться о немь, измолви тыяже молитвы: Отче Святый, врачю душа.

Тѣлнаго ради женьскаго со Оркадіемь молвихѣ се со Игуменомь, а творяшеся и Епископа прошавѣ и 5)

---

1. *ать*) Поправлено по списку К.; вѣ подлин. только *а*; вѣ сп. Т. *и*. 2. *вопраша*) Вѣ подлин. только *впра*; но *о* и *ша* приписаны сверху другимѣ почеркомѣ. 3. *Трисвятое* —— *Троице*) Вѣ обоихѣ сп. только *Трисвятое*. 4. *дѣютѣ*) Должно быть *дѣютѣ* или *даютѣ*. 5. *и*) Прибавл. изѣ проч. списковѣ.

инѣхъ; а не покладоша низачтоже: то есть отъ болѣзній, въ божници ставати 1), Еуанглье цѣловати, дора ясти.

Оже нелзѣ ся будеть причащати лѣто, или полълѣта, то ополоснутися вечерѣ, а наутріе комъкатъ.

Ащели въ нощь ли будеть, или утро обѣда 2), а въ другый день, ажели инако нельзѣ, зане всегда есть, а предъ обѣднею ополоснувшеся, и тако причащатися. Такоже и Марина молвяше Игуменья: то есть трудовище, якоже и мужемъ бываеть.

Въ немже храмъ 3) мати дѣтя родить, недостоить влазити вънь по три дни, потомъ помыють всюдѣ и молитву створять, юже надъ 4) съсудомъ творять осквьрньшимъся, молитву възметь чистую, и тако влазить.

Иже опричающеся сотыны 5), ручѣ въздѣвати горѣ, рекше ε̃, нѣтуть твоего зла; ничтоже скрыто у мене, никдѣже не держю, ни таю. А Нифонтъ и сице молвяше: яко гоняше отъ себе, или рѣчью на невидимаго врага.

Яко подобаеть причащаніе даяти крещеному дѣтяти и машери, аще есть въ покаяніи безъ опи-

---

1. *ставати*) Въ спискѣ Т. *ставъ*; въ К. *ставити*. 2. *обѣда*) Въ обоихъ спискахъ *до обѣда*. 3. *храмъ*) Читай *храмѣ*. 4. *надъ*) Въ подлин. только *на*. 5. *сотыны*) Въ спискѣ Т. *сотоны*; въ К. *сатаны*.

шемьи, и очистилася дѣтяти, аще и сѣсало есть, яко на капищи устьца 1). Повели дати сѣсати, такоже и всю о й дній. А достояло бы, рече, за ї лѣтъ, елико дній, даяти причастье 2).

Аще велика человѣка крестиши, аще и блазнѣ будеть ему, спящю въ шу о й дній, дати ему причащаніе, не мывшеся, но кланявшюся 3). А женѣ, по обычаю женьскыхъ, оли очиститься, тоже и крестити. Ащели явиться въ шу о й дній, да не разрѣшиться, донелѣже очистищься. И раздрѣшити, оли давше причастье, но не мытися ему томь дни, развѣ попъ отерѣ губою лице, якоже въ молитвеницѣ кажеть. Аще кто вѣзѣмолвяше ему: раздрѣши борзо, аѣь не умреть шако болно дѣтя, и глаголеши имъ: да лихо ли, иже шако станеть предъ Богомь, нося Христову печать неврежену? Язъ радъ быхъ, аже бы мнѣ шакоже было.

Прашахъ: достоитъ ли надъ младомь дѣтятемь пѣти? А вотъ часъ, вонже крестившеся, не грѣховъ бо дѣля 4) поемъ надъ мертвыми, но яко надъ святыми, дѣлжни бо есмы, рече, всякого 5)

---

1. *на капищи устьца*) Такъ и въ К. спискѣ; у Т. *накапити устца*. 2. За симъ выпущено 10 строкъ подлинника. 3. *но кланявшюся*) Въ спискѣ К. *но покланявшуся*; у Т. *но каявшуся*. 4. *бо дѣля*) Поправлено: въ спискѣ К. *бо дѣлѣ*; у Т. *бо дѣа*; а въ подлин. *боля*. 5. *всякого*) Въ подлин. *всяго*.

Хрестьянина 1) яко свята мнѣти, а Богъ судитъ всѣмъ, такоже и надъ верокоустье 2) служити повелѣ.

Такоже и надъ великымъ человѣкомъ, непокаявшимся, иному попу веляше пѣти, а безъ ризъ. Азъ слышахъ, идохъ къ нему, и рече ми: тобѣ повѣдаю, Кюриче 3), того ради взбраниваю инѣмъ, атъ и другыи бояся тогоже, аже безъ ризъ покаются.

Зашедшю солнцю, недостоитъ мертвеца хоронити, не рци тако: борзо дѣлаемъ, нѣли како успѣемъ до захода; но тако погреси, яко и еще высоко, како и вѣнецъ ещъ 4) не сыйметься съ него: то бо послѣднее видитъ солнце до общаго воскресенія.

Оже кости мертвыхъ валяются кдѣ, то велика 5) человѣку тому мьзда, оже погребутъ ихъ.

Икону погребли бяху съ мертвецемъ 6) святаго Михаила, и не повелѣ вьзгребати: Крестьянъ 7), рече, есть.

Како 8) подобаетъ дати причащаніе болнымъ, и что пѣти, аще ся годитъ вборзѣ? Благословенъ Христосъ Богъ нашъ, такоже Пресвятая 9) Троице,

---

1. *Хрестьянина*) Въ подлин. *Хрестьянія*. 2. *и надъ верокоустье*) Въ обоихъ спискахъ *и о сорокоусти*. 3. См. на стран. 167. 4. *ещъ*) Читай *еще*. 5. *велика*) Въ подлин. *велико*. 6. За симъ въ спискѣ Т. прибавлено *не вѣдаючи*; у К. *не вѣдущи*. 7. *Крестьянъ*) Читай *Крестьянинъ*. 8. *Како*) Такъ въ прочихъ спискахъ; въ подлин. по ошибкѣ *Тако*. 9. *Пресвятая*) Въ подлин. *Тртая*. Въ спискѣ К. *Трисвятое, Пресвятая*; въ сп. Т. только *Трисвятое*.

Отче нашь, паже Вѣрую вь единого Бога, по немь Вечери твоей, да Слава рекше, паже стихиру Царю 1) небесный, яже есть на Пянтикостью, паже Богородици, паже Господи помилуй молви м̃, паже молитвы причащанію. И пако дасть святыхь даровь, паже водици. И приготови сьсудь чисть; да аще вьзблюеть, влипи вь рѣку 2).

Прашахь причащанія дѣтемь на Великь день. Остави, рече, вь великую суботу служивь, причащаніе и дору, и дай по заутреней вь недѣлю; паже сырь, яица; любо си и не были на заутрени, часовь не пой имь, и молитву творивь имь, и пако дай причащаніе. Сеже напсахь тѣхь дѣля, иже не могуть до обѣда блюстися не ядуче; а сь ссущими 3), коли хотяче причащатися, сьсавше нѣту бѣды.

А оже то, рѣхь: яицемь толчете вь зубы до обѣдни, аще и велиціи? Еже малымь, рече, то нѣту бѣды, причащаються; а иже сьвершену, аще поне единою потолчеть, то нѣсть бѣды причащатися; а иже многажды, а помня, а то акы обидно, того вьзбраняй.

Пакы прашахь сего: коли крестять дѣтя, егдаже есть нераздрѣшено, даже не принесуть 4) его ни на вечерню, ни на заутреню, ли 5) роботою, или убожь-

---

1. *Царю*) Вь подлин. *Цр̃ю*. 2. За симь изключено 39 строкь подлинника. 3. *съ ссущими*) Вь подлин. *съ сущими*. 4. *не принесуть*) Поправлено, слѣдуя прочимь спискамь; вь подлин. *принесуть*. 5. *ли*) Тань вь обоихь сп.; вь подлин. *аи*.

ствомъ, или како хотяци, и дома ничтоже не пѣли ему, дати ли ему причащаніе на литургіи? И повелѣ дати: дай, рече. То кто, рече, кормитъ дѣтя, или родная мати, или кормилица, да не ястъ до обѣда; ащели ястъ, то не дай дѣтяти причащанія; а на обѣдѣ не ясти ей мяса, ни молока до осмаго дни, нъ единой.

Аже будетъ, рече, человѣкъ *яжялъся* и гной изъядьна 1), достоитъ ли ему причащатися? Велми, рече, достоитъ; и не той бо, рече, смрадъ, и отлучаетъ святыня, ни иже изъ устъ идетъ у другыхъ 2), но смрадъ грѣховный.

Аще кровь, рече, идетъ и-зубъ, изъ устъ выплевавше, служити нѣстъ бѣды; нъ простымъ въбранятися, ать не вельми будутъ вреженьи 3).

Аще бесъ покаянія былъ будетъ человѣкъ и разболится на смерть, а оже ся къ тобѣ покаетъ добрѣ, да иже аще и велми грѣшенъ есть, причащаніе дай ему.

Достоитъ ли, рече, испрати платъ, иже лежитъ на пряпезѣ согбеный, въ немже крохотъцѣ? Прямь все, рече, достоитъ испирывати, развѣ одиного антимиса не достоитъ прати. Не творяше въ томъ грѣха.

---

1. *яжялъся и гной изъядьна*) Въ спискѣ Т. *ежелся и гной идетъ изъ една;* въ сп. К. *жеглъся и гной идетъ изъ ѣдна.* 2. *у другыхъ*) Въ подлин. *у дрогыхъ.* 3. *вреженьи*) Въ обоихъ спискахъ *въ небреженіи.*

Нѣсть ли въ томъ грѣха, аже по грамотамъ ходити ногами, аже кто изрѣзавъ помечетъ, а слова будутъ знати?

Прашахъ и сего 1): аже попа увѣдаетъ недостойнѣ служаща, а будетъ ему сынъ, что подобаетъ ему створити? А всякъ, рече, попъ братъ есть попу, запрети ему первое и другое: останися браче; аще тебе не послушаетъ, повѣжь мнѣ; оже не повѣси, съ нимь осудишися 2).

Рѣхъ ему: а оже, Владыко, се друзіи наложници водятъ явѣ и дѣтя родятъ, яко съ своею, и друзи съ многыми отай робами, которое луче? Се недобро 3), рече, ни се, ни оно.

Рѣхъ: Владыко! аже пустити свободна? Сдѣ, рече, обычай нѣсть 4) таковъ; а лѣпше иного человѣка вѣскупити, абы ся и другая на томъ казнила.

То се, рѣхъ, писано есть въ заповѣди Іоана Постьника: молвитъ первое, яко не дати причащанія, паки молвитъ 5) по недомыслію, и елмаже суть нѣціи и въ великый постъ удержатися не могуще отъ грѣховъ, и ти сами имуще жены, подобаетъ тѣмъ по скончаніи своея заповѣди; ти аще преидутъ лѣта множайша, не имутъ комкати како, зане присно

---

1. *и сего*) Поправлено, слѣдуя прочимъ спискамъ; въ подлин. *всего*. 2. За симъ выпущено 32 строки подлинника. 3. *недобро*) *не* приписано въ подлин. сверху другимъ почеркомъ. 4. Вмѣсто *нѣсть*, въ обоихъ спискахъ *есть*. 5. *паки молвитъ*) Поправлено по другимъ спискамъ; въ подлин. *палвитъ*.

впадати вѣ грѣхы, яко да держить постъ святый великый весь яко да не сѣгрѣшати, и сѣ страхомь и трепетомь ѳ дни да комкають на Паску. И прочіи рекуть попове: ци потому дають на Великъ день толико говѣнье утерпѣвшимъ, такѣми 1), рече, муками испос... 2), рече, видять; а како друзѣмь мѣстѣ вѣ тойже заповѣди молвить, а того не видять; или како жити вѣ постѣ и не имѣть гнѣва ни на когоже, сухо ясти чресъ день, а не пити, ни словесъ праздныхъ молвити и вѣ купли не кляшися. И весдѣ ино много; но ты, рече, не дай 3).

Се егда хотяче, тогда причащатися, сѣблюдше заповѣди, день преже, а послѣже другый иного всего, аще не будеть опитемьи.

И сочтоваюшимся на бракъ общенія, прочьтохъ ему Тимоѳеевъ канунъ, аже велить блюсти недѣлю и субоцу. А онъ рече: токмо тою денью блюстися; но втайнѣ, рече, дай опитемью; аще сѣтворить волею, болѣ ему не вели творити тако.

Прочтохъже 4) ему изъ нѣкоторой заповѣди: оже вѣ недѣлю и вѣ субоцу и вѣ пятокъ лежить человѣкъ, а зачнеть дѣтя, будеть любо тать, любо разбойникъ, любо блудникъ, любо трепетивъ 5);

---

1. *такѣми*) Вѣ спискѣ К. *да кыми;* у Т. *да какими.* 2. *испос...*) Вѣ подлин. недописано; вѣ обоихъ спискахъ *исполнити то.* 3. За симъ изключено 19 строкъ подлинника. 4. *Прочтохъ же*) Вѣ подлин. *Почтохъ же.* 5. *трепетивъ*) Вѣ спискѣ К. *трепетникъ.*

а родителма опитемья двѣ лѣта. А ты книгы годяшься сѣжечи.

Аже во опитемьи велицѣ будуть, причащаются отъ Пасѣхы до Пасхы, или на мѣсяць. И тако дивоваш еся.

А се прочтохъ ему, како опитемьи избавляеть і̃ литургій за д̃ мѣсяцы, а к̃ за й, а л̃ за лѣто. Что, рече, что си напсано: Царь бы, али иніи богатіи сѣгрѣшающе, а даяли за ся службу, а сами ся не отречени мало. Неугодно 1).

..... 2) еже аще сѣключишься которому попу или дьякону, отлучишься службы, и со инымь вѣздьрежаніемь на нѣколико временъ, и пакы пріимешь свой санъ; такоже и преже поставленья, аще что створишь, преже дани опитемью, и потомъ поставишься.

Аще кто холостъ буда створить блудъ, и отъ того ся дѣтя родить, достоитъ ли 3) поставити дьякономъ? Дивно, рече, сдѣ внесено: аже одиною створить, а отъ того дѣтя будеть, аже многажды и сѣ десятью.

А оже дѣвку расплить, и пакы ся оженить иною, достоить ли поставити? А того, рече, не прашай у мене, чистшу быти и оному и оной 4).

---

1. *Неугодно*) Такъ должно читать, слѣдуя списку К.; въ подлин. *Се угодно*. 2. Предъ симъ изключено 36 строкъ подлинника. 3. *достоитъ ли*) Въ подлин. *достоили*. 4. Здѣсь изключено 5 строкъ подлинника.

А оже отъ попа или отъ дьякона попадья сътворитъ прелюбы, а пустивъ ю, рече, дьржати свой санъ.

Написано есть въ заповѣди Іоана Постьника: аще кто украдетъ головныя началныя татьбы, да не придетъ въ чистительство, прашахъ того. Аже будетъ, рече, татьба велика, а не уложатъ ее опай, нъ силну прю съставятъ передъ Княземъ и передъ людьми, то недостоитъ того ставити дьякономъ; и ожели окрадется, а то уложатъ опай, то достоитъ. Аже паробъка господа вяжютъ, бьютъ, украдъшаго что любо, достоитъ 1) ставити.

Бѣлецъ попъ безъ жены, аще ся случитъ ему пасти единою токмо, или пьяну, или како? Аще и мьртвыя, рече, въскрешай, не можетъ попомъ быти, такоже и дьякономъ. Въ подьяконьствѣ аще ти ся каетъ, пріими его, но иное ему опитемьи нѣту, и не дай еже лишитися сану, такоже и женатымъ.

Прашахъ брашна дѣля, что-то ѣмы, егоже недостоитъ, или мы, или бѣльци? Все, рече, ѣсти, и въ рыбахъ и въ мясѣхъ, аще и самъ ся не зазритъ, ни гнушается; ащели зазрится, а ѣсть, грѣхъ есть ему.

А еже, рѣхъ, кровь рыбію ѣмы? Нѣту бѣды, рече, развѣ животьныя крьве и птица.

---

1. *достоитъ*) Такъ въ подлинникѣ и спискѣ Т.; въ К. вопросъ: *достоитъ ли?*

Рѣхъ ему: творящь иніи, слышавъше отъ инѣхъ Епископъ, яко застанешь въ силцѣ уже удавивъшеся, ту зарѣжи, не вынимая, а сильць того дѣля есть поставилъ. Лъжють, рече, не молъвилъ того никоторыйже Епископъ. И притчю рече такову. Тако глаголеть Господь: азъ рѣхъ вамъ, ѣсти мяса 1), еже есть отъ зелій, а кровь всякого живота пролей на землю; ащели ѣси ю, противникъ еси Богу, тогдѣ крьвь вънидеть. Велми бороняшеть. —

А шетеревину принесли ему бяху на пиръ, и повелѣ ему премепати чресъ шынъ; и причащатися недостоить, рече, ѣдъше 2).

Яковъ братъ Господень: ничего не вьзбраняй, рече, развѣ блуда, идоложертвена, давленины, крове, звѣроядины, мертвечины.

А смердъ дѣля помолвихъ, иже по селомъ живуть, а покаются у насъ, оже то друзіи ядять вѣверичину и ино. Злѣ, рече, въ злѣ ясти давленина; аще быша и вѣверичину яли, или ино недавлено, нѣту бѣды, вельми льжае 3).

А молозива, рече, лихо, негодно бы ясти его, яко съ кровью есть; да быша съ три дни теляти даяли 4), а потомь чистое сами ѣли. И повѣда ему попинъ его: ядять, рече, въ городѣ семь мнози. И онъ помълъче.

---

1. *мяса*) Въ подлин. *мяся*. 2. За словомъ *ѣдъше*, въ подлин. другимъ почеркомъ прибавлено и. 3. *лъжае*) Въ спискѣ К. *легчае*. 4. *даяли*) Въ обоихъ спискахъ *даали*.

А пѣрпѣ дѣля, вѣ чемь хотяче ходити? Нѣтутѣ бѣды, хотя и вѣ медвѣдинѣ.

А иже то роспустилася малжена, и передѣ тобою, Владыко, тягавшася, что тѣмѣ опишемья? Не дай, рече, причащенія тому, который ею роспускаетьсѧ, а со инѣмь совѣкупляетьсѧ; али онѣ умирати начнетьѣ, тоже дай.

Ожели велми зло будетьѣ, яко немочи мужю дьржати жены, или жена мужа, или долгѣ многѣ у мужа застанетьѣ; а порты ея грабити начьнетьѣ, или пропиваетьѣ, или ино зло, да 1) ѣ лѣта. Ажели жена отѣ мужа со инымь, то мужь невиноватѣ, пуская ю 2). Лѣпо же естьѣ и то припсати отѣ канонѣ святаго Василья, канонѣ ѳ. Яко ни по коейже винѣ женѣ не отпустити мужа своего. Яко оставивши я, прелюбодѣица, или ко иному пришедѣши мужеви; оставленый же или отпущеный, живущія 3) сѣ таковымѣ, не осудитьсѧ. Аще убо мужь отступивѣ жены кѣ друзѣй придетьѣ, и тѣ прелюбодѣецьѣ, зане створитьѣ ю прелюбодѣйствовати, и живущія 4) сѣ нимь прелюбодѣица, зане чюжего мужа кѣ себѣ пристави. Тогоже правило ми. Пущеная отѣ мужа своего, по моему разуму, пребывати подобаетьѣ; аще бо, Господь рече, аще кто оставитьѣ жену, развѣ словеси любодѣйна, створити 5) ю пре-

1. Вмѣсто *да*, вѣ спискѣ К. *на*. 2. Здѣсь изключено 5 строкѣ подлинника. 3. 4. *живущія*) Правильнѣе *живущая*. 5. *творити*) Чишай *творитѣ*.

любы дѣяти, отъ прелюбодѣянья нарещи ю; заповори ю ко иного 1) общенію. Како бо можетъ мужь 2) повиненъ быти, яко прелюбодѣянья повиненъ, а жена не грѣшна быти, прелюбодѣица, отъ Господа. общенія ради, ко иному нарекшися? Правило ѕ. Да пущеная къ времени отъ жены, по неженьству посагъшія, и посемь посагъшія, и посемь пущена бывъши 3). зане вѣзвратившися къ нему первѣе, блудъ убо сповори невѣжьствомь, убо отъ брака не 4) вѣзбранишься, уне же аще пребудеши тако.

Рѣкъ: аже мужь будеши грѣшенъ человѣкъ, яко связати и наѵ лѣпо, дѣ ли первое заповѣдь дати ему съ лѣто, или со ѕ, или съ ѵ, еже отинудь ему не ясти мясъ, ни меду пити и на Великъ день.

Аще, рече, опищемья на человѣцѣ, въ недѣлю и въ суботу и въ Господьскыя праздникы дати ему все, а ѵ дній не веляше, даяше постишися 5), кромѣ говѣній, любо си, то перво покаявшюся блуда, суботна и недѣля. Аже самъ кто поволи на колико

---

1. *ко иного*) Правильнѣе *ко иному*. 2. *мужъ*) Прибавлено изъ правилъ св. Василія, по списку Синодальной Кормчей, писанному около 1282 года, отнуда заимствованы Кириковы вопросы. 3. *Да пущенаго—бывъши*) Мѣсто сіе испорчено; въ правилахъ Василія оно читается слѣдующимъ образомъ: *За пущенаго ко времени отъ жены по невѣжьству посагъшія, посемь пущена бывъши* 4. *не*) Прибавлено изъ правилъ Василія. 5. *даяше поститися*) Въ спискѣ К. *даяже поститися;* въ сп. Т. *да аще постится.*

хотя отлучити отъ чего; а того не браними, ажели яко во Ивановѣ заповѣди писано есть.

Достоитъ ли женѣ мужю своему помочи терпѣти опиѳемьи, и мужю женѣ? Достоитъ, рече, велми, волею, яко и другъ къ другу и братъ брату: добро есть тако и мальженома.

Безъ опиѳемьи сущихъ прашахъ, аже рече будетъ праздникъ Господьскый въ среду и въ пятокъ, или святыя Богородица и святаго Іоана, аще ядятъ добро, ажели не ядятъ, а луче.

Просфуръ недостоитъ женамъ печи, егда по обычаю есть ей: аже како пріиметься къ испеченѣ, то нѣтупъ бѣды.

Прашахъ: одиною просфурью достоитъ ли служити? Аже будетъ далече, яко въ селѣ, а нѣгдѣ будетъ 1) взяти другое просфуры, то достоитъ. Аже будетъ близъ торгъ, гдѣ купити, то недостоитъ; ажели како гдѣ не будетъ, понужи достоитъ.

Въ великый постъ, аже се емлемъ доры на ε̃ постьныхъ дновъ, даже не пригодитьсл елико дновъ служити? А остави, рече, на другую недѣлю, аче и до третьее, нѣтупъ бѣды. Такоже и неосвященая просфура, достоитъ, рече, проскурмисати за двѣ недѣли.

Прашахъ его и сего; аже даютъ сорокоустье служити за упокой, и еще живи суще? Не можетъ,

---

1. *будетъ*) Въ подлин. *бутъ*.

рече, того вѣзборонити, аже приносять спасенія хотяче души своей, еже творить и Митрополита Георгья Русьскаго написавша, а нѣту того нигдѣже. Луче бы имъ, да быша добру другу поручили, давше что, абы послѣди исправилъ, или убогымъ и вьсѣмъ Бога ради пріемлющимъ. Егда ли емлешь сорокоустье, отъ того научи и, глаголя: браше, абы ти како не сѣгрѣшати болѣ: видиши ли, мертвьць не сѣгрѣшаетъ!

## Савинъ 1).

Пьрвое. Надъ мертвецемъ бывшю попу, достоить тому дни служити ему, аще покадить и цѣлуеть.

в̃. Аще жена родивъши дѣтя, начнеть преставляшися тому дни, или на другый, то вынесъше ю̀ во инъ храмъ, даяти ей причащеніе, омывше ю̀.

г̃. Ащели, речеть, умреть дѣтя нехрьщено, небреженіемъ родитель или поповымъ, велми за душегубье, поста г̃ лѣта; ащели не вѣдуче, то нѣту опитемьи.

д̃. Въ клѣти иконы дьржати, или честьный крестъ, достоитъ ли быти съ женою своею? Ни въ грѣхъ, рече, положена своя жена 2). Аще и что будеть и вкусилъ или пилъ, толико честьный крестъ цѣловавше, али ту нощь съблюсти, чисто 3) омыв-

---

1. *Савинъ*) Въ спискѣ Т. *Савины главы.* 2. Здѣсь исключено 17 строкъ подлинника. 3. *чисто*) Въ подлин. *что.*

шеся; цѣловавше, не ясти сыра и мяса тому дни. И Климъ бяше повелѣлъ. А достойно есть кромѣ Вѣздвиженія цѣловати, ясти все и мясо, или глядати, или надѣти на кого, цѣловати ядъше все.

ѕ. А отрокомъ дай кресть цѣловати, расмотривъ, какъ-ти грѣхъ будеть; и Еуангелье, и мощи и дору дати не велми отлучается, уне причащенья. А понагіе не борони никомуже, любо съ своею женою бывше; такоже и холостымъ велить дати съ запрещеніемъ.

з. Аще случится платъ женьскый въ портъ вѣшити попу, достоитъ ли въ тому служити портъ? И рече: достоить, ци погана есть жена?

и. Аще грѣхомъ упустить проскуру на землю, достоитъ ли проскурмисати? И рече: достоить, како си падеть, отерше добрѣ.

й. Аще лучится служити на обѣдніи, а на заутрени и на вечерни и не служивъше, ци измолвити, рѣхъ, Владыко, молитвы вечерніи и заутреніи? Нѣту грѣха, рече, не молвивъше служити; аще бы измолвилъ, а то луче.

ѳ. Аже бы на заутренюю вѣсталъ, канонъ дѣля, не пѣвше недостоить служити; а служивъше, рече, достоить плевати и не ѣдъше, ци не ѣлъ еси доры и укропъ пилъ, аще нѣколи поспати.

і. Аще ся годить стояти чресъ нощь, или пѣти, или чтеніе чисти 1), обѣдавше и ужинавъше,

---

1. чисти) Вмѣсто чести.

достоитъ ли служити, не поспавъше? И рече: или лучьши сѣпати, а не луче Бога молити? Достоитъ и не поспавъше служити.

ѧг. Аще ся мывше, изранья вѣставше, а служити, любо поспавъ, любо не поспавъ? Бороняше велми того, рече: вечерь измыпися, а заутра служити.

ѧѕ. А иже се вынимаемъ просфуру, не веляше въ суботу вынимати, въ недѣлю вынимати, и рече: все любо по особь 1), положи тѣло на то, и не клади, яже тъгда молиться мала дѣля, блюда, рече, особь. Аже се съ другомь розломивъше, служити не веляше велми: како, рече, можеши розломити кромѣ служьбы? грѣхъ великъ есть въ томь, не мози того творити, инѣмъ вѣзбрани. А еже речеть дьяконъ: вънмемъ, попъ: святая свлтымъ, вѣземъ подъиметь тѣло, и люди рекуть: единъ святъ, а попъ тѣломь учинить ѳ кресты на дискосѣ, но не на одномь, но поряду и передъ людьми, и преломить тѣло, и положить на дискосѣ исъ правое рукы, а въ лѣвой преломить верхънюю часть, въ потирь вложить, а исподнюю отъ себе положить; но оли онѣ двѣ части вѣземъ, то сю положивъ и начнеть ломити, исъ правое рукы покладывая на дискосъ, а въ лѣвой не покладываеть, донделе все изламаеть, тоже изъ лѣвой положить, ать не тъщи руцѣ будуть.

---

1. *все любо по особь*) Въ словѣ *особь* первое *о* въ подлин. приписано другою рукою. Въ спискѣ К. *всю любо и на собь.*

ѯі. А иже се на выходѣ вышедѣ попѣ, на обѣдни и на вечерніи, вѣ что цѣловати? Рече: вѣ икону, не служаче цѣловати, и людемѣ, того бо дѣля икона поставлена; а попови идуче вѣ олтарь на выходѣ, то вѣ козмитѣ цѣловати, то бо есть колѣно Христово, а вѣлѣзѣ во олтарь трапезу цѣлуетъ, ту суть персе Христовы, а глава онѣ столѣ, тамо поклонявѣся цѣлуетъ, иже то кѣ Іеуангелью.

ѯд. Кѣ болну велитъ ити безѣ ризѣ, нести причащенье дати, отпѣвше, что кажетъ.

ѯе. Аще ся боленѣ покаетъ, велитъ безѣ ризѣ каятися, аще не можетъ до церкви доити; аще-ли, рече, жена будетъ, то облечися вѣ ризы, или вѣ церкви облечися: велико бо, рече, покаянье, непросто, мнятъ друзіи.

ѯѕ. Попови крестяще дѣтя, кѣ собѣ лицемь обращшти; аще великѣ человѣкѣ, погружати его ѣ шьды, и кресты три створити поряду, а мюромь помазати чело, ноздри, уста, уши, сердце, едину руку правую долонь вѣ знаку 1).

йі. Аще кто придетъ ко мнѣ на покаяніе, не лзѣ ли, Владыко, повелѣти ко иному попу ити? И рече: аже начнетъ управляти, а не пріимешь, грѣхѣ есть. И рѣхѣ; азѣ грубый, несмысльныхѣ 2). И рече:

---

1. Слѣдующее за симѣ ѯі правило, изѣ 34 строкѣ вѣ подлинникѣ состоящее, изключено. 2. *несмысльныхъ*) Читай *несмысленый* или *несмысленъ*, какѣ вѣ спискахѣ К. и Т.

онъ къ тобѣ вѣсхощетъ все исповѣдати, любя тя, а къ оному 1) не поидетъ, любо всего не исповѣстъ, усрамляяся; нъ аще и святъ будешь, и чюдеса творити начнеши и мертвыя вѣскрешати, а за то ти имя въ муку, аже не пріимешь его; ащели пріемъ, а не управишь, то такоже; а онъ безъ грѣха. И много о томъ поскорбѣхъ къ нему; онемже рече: не реку ти болѣ, яко то ти преже рекохъ. И ударихъ предъ нимъ челомъ. И веляше: аже хытръ, и посли ко иному съ любовью, покаяніе бо волно есть.

ѳ1. Аже человѣкъ живъ дасть сорокоустье, достоитъ ли служити зань и кутья слати, аще и то самъ человѣкъ будетъ? Нѣту бѣды и пити и ѣсти тому крещеное.

к̃. Достоитъ ли, рече, другое говѣніе молоду дѣтяти обаче молоко ѣсти, аже будетъ болно, ци луче уморити, ащели матерь одину, то хотяче 2) г̃ лѣта, или д̃, или ѕ̃, аже не будетъ другаго дѣтяти по немь.

к̃а. Достоитъ, рече, всякъ родъ пріяти на покаяніе, толико женѣ недостоитъ 3).

к̃г. Нечистѣ женѣ достоитъ, рече, ясти проскурмисана проскура, доры недостоитъ, ни Еуангелья цѣловати, ни въ церковь лѣсти.

---

1. *къ оному*) Правильнѣе *ко иному*, слѣдуя прочимъ спискамъ. 2. *хотяче*) Въ обоихъ спискахъ *хотя*. 3. За симъ изключено к̃в правило, въ 13 строкахъ состоящее.

ѯд 1). Прашахъ и сего: аще 2) жена родитъ дѣтя, или иногда сквьрньна, достоитъ ли съ своимь мужемь быти? Добро бы, рече, дондеже чиста будетъ, тоже быти съ нею, да быша любо и до й дній; даши опитемья за то.

## И л ь и н о 3).

ѳ. А сего прашахъ: аже въ роботѣ суть душегубци? И повелѣ ми на полы даши, и льжае: неволни бо, рече, суть.

ѳ. А сего прашахъ: аже мужи отъ женъ сѣгрѣшали, а уже ся остали, что имъ опитемья? И повелѣ ми лѣто.

ѯ. А сего прашахъ: аже у себе кладутъ дѣти спяче, и угнетаютъ, убійство ли есть? Онъ же рече: аже шерезви, то легѣчае; али пьяни, то убійство есть.

ѯ. А сего прашахъ: аже жены дѣлаюче, что-любо страду, и вережаються, и изметаютъ? Онъ же рече ми: аже не зельемь вережаютъ, нѣту за то опитемья.

ѯ. А сего прашахъ: аже попъ велитъ попу иному даши своему сыну причащеніе, а будетъ явѣ вина, еяже дѣля нелзѣ причащатися, даши ли ему, или ни?

---

1. ѯд) Въ подлин. ошибкою ѯа. 2. Послѣ *аще*, въ подлин. слѣдуетъ *и*, но оно лишнее. 3. *Ильино*) Въ спискѣ Т. *Иліино вопрошеніе*. Первое правило сего Святителя, въ 7 строкахъ состоящее, выпущено.

Онъ же рече ми: аже не увѣдаешь грѣха, дай; ащели увѣдаешь, не дай; но и попу тому молви: чему, браше, даешь причащенье, а съ зазоромь ши 1).

й. А сего прашахъ Владыкы: аже будуть душегубци, а не имуть законьныхъ женъ, како дьржати имъ опитемья? И не повелѣ, зане молоди; и пакы оженяться и състарѣються, тоже, рече, дай опитемью.

ѳ. А еже человѣкъ причащавься, а спавъ, блюеть томь дни? Одна, рече, опитемья, яко спавше, тако и не съпавъше.

ї. А еже человѣкъ покаеться, а будуть у него грѣси мнози? То не повелѣ ми тогдаже опитьмьи дати, нъ что-любо мало, да оли тому обучиться, тоже придаваши помалу, а не вельми отягъчаши ему.

ѧї. А еже человѣкъ будеть въ опитемьи, а поидеть на великый путь? Рѣшити и, рече, и молитва раздрѣшьная дати ему, но отъ дьржить заповѣдь, якоже ему отець 2) велѣлъ. Ащели на рать поидеть, или разболиться, то дати ему причащеніе.

ѣї. Просфуры такой женѣ печи, аже бы не бляла, аже бы чиста; ащели будеть нечиста, тогда да не печеть.

---

1. Слѣдующее за симъ ѕ правило, изъ 13 строкъ состоящее, выключено. См. Истор. Госуд. Росс. Т. II. прим. 380. стран. 222. стр. 11 — 16. 2. За словами *ему отець*, въ подлин. еще повторено ошибкою *ему*, и киноварью зачеркнуто.

ѓı. Аже человѣкъ вѣсхочетъ покаятися, а разумѣти будетъ, аже немочи ся ему остати блуда? Пріими, рече, да слышавъ отъ тебе наказанья, останется.

ѓı. А се есть у женъ: аже не вѣзлюбятъ ихъ мужи, то омываютъ тѣло свое водою, и ту воду даютъ мужемъ. Повелѣ ми дати опитемьи ѕ̃ недѣль, в-оже лѣто отъ причащенья 1).

ѕ̃ı 2). А оже се носили къ Варяжьскому попу дѣти на молитву? ѕ̃ недѣль опитемье, рече, занеже акы двовѣрци суть.

ѕ̃ı. А еже пьянъ мужь попьхнули бяху, запенѣше ногою, и умретъ? Полѣдушегубьства есть.

йı. А еже дѣтій дѣля жены творятъ что-любо; а еже вѣзболятъ, или къ вѣлхвамъ несутъ, а не къ попови на молитву? То ѕ̃ недѣль 3), или ѓ, оже будутъ молоди.

ѳı. А еже на человѣцѣ на холостѣ будетъ опитемья, а падется въ ней? Достойно есть ему изънова почати, а за паденіе ему пріяти.

ќ. А еже человѣкъ вѣсхощетъ отъ отца къ иному, то рци ему: отпросися у него; ащели не вѣсхощетъ гнѣвати отца того, да и 4) отай пріяти ѝ,

---

1. За симъ изключено ѕ̃ı правило, изъ 9 строкъ состоящее. 2. Здѣсь выпущено 4 строки подлинника. 3. *недѣль*) Тутъ недостаетъ слова *опитемьи*. 4. *да и*) Въ спискѣ К. только *да*.

нѣ рци ему: емли у него 1) молитву, и дарокѣ ему дай, якоже и переди, а со мною исправленіе дьржи опай, и слушай мене. Ежели еси былѣ, яко и у шого, шако и у сего, нѣсть ши пользы 2).

к҃в. Ходили бяху ротѣ, хотяче вѣ Іерусалимѣ. Повелѣ ми опитемью дашти: ша бо, рече, роша губишь землю сію 3).

к҃и. Аже не вѣдаешь, крещенѣ ли есть, некрещенѣ ли есть, достоитѣ ли, рече, крестити ѝ? Аже не будеть послуха крещенію, достоитѣ, рече.

---

1. *у него*) Вѣ подлин. *цего*. 2. Слѣдующее к҃а правило, изѣ 17 строкѣ состоящее, изключено. 3. За симѣ выпущены правила: к҃г, к҃д, к҃е, к҃s и к҃з, написанныя на 21 строкѣ подлинника.

# ПОСЛАНІЕ
# МИТРОПОЛИТА ІОАННА
## КЪ
## ПАПѢ АЛЕКСАНДРУ III:
## О ЗАБЛУЖДЕНІЯХЪ РИМСКОЙ ЦЕРКВИ.

Всероссійскому Митрополиту Іоанну, родомъ Греку, поставленному въ Константинополѣ, въ 1164 году прибывшему въ Россію и въ 1166 скончавшемуся, приписываютъ сочиненіе слѣдующаго Посланія къ Римскому Папѣ (см. стран. 212, стр. 9) Александру III. Посланіе сіе на Греческомъ языкѣ находится въ Синодальной рукописи XIV вѣка (по Маттееву раздѣленію, въ 4, No 553 статья 21); Гербершгейнъ, въ своихъ Rerum Moscov. Comment. (Francofurti м. вс. р. 22—24), сохранилъ оное на языкѣ Латинскомъ. Мнѣ извѣстны три списка Славянскаго перевода: одинъ XIV или XV вѣка, принадлежащій библіотекѣ Графа Толстова, другой Синодальный (No 562 въ 4, въ книгѣ названной *Посланіемъ Митрополитовъ*) и третій въ рукописи Государственнаго Канцлера, въ *Правилахъ Русскаго перевода*, оба къ XVI столѣтію относящіеся. Въ заглавіи списковъ Греческаго и Славянскаго Патріаршаго сказано, что Посланіе писано къ Папѣ Клименту; но онъ былъ Папою гораздо послѣ Митрополита Іоанна. Гербершгейнъ надписалъ просто: Ioannes Metropolita Russiae ad Archiepiscopum Romanum; тоже и въ нашемъ старшемъ Славянскомъ спискѣ, равно и въ Канцлерскомъ: *къ Архіепископу Римьскому отъ Іоанна Митрополита Рускаго (о опрѣсноцѣхъ)*. Кіевскій Каталогъ Митрополитовъ и Кульчинскій утверждаютъ, что Іоаннъ писалъ оное къ своему современнику Папѣ Александру III. — Въ книгѣ,

несправедливо называемой *Кирилловою* (Москва 1644. *л.* 257), предложена краткая выписка изъ сего Посланія, *о опрѣснощѣхъ*. — Не знаемъ, на Греческомъ или Латинскомъ писалъ Іоаннъ къ Папѣ. Можно только видѣть изъ отвѣтнаго Посланія Митрополита, что оно написано по желанію главы Римской Церкви, хотѣвшей знать особенные догматы Греческаго исповѣданія и предлагавшей вопросы нашему Святителю чрезъ отправленнаго въ Россію Епископа. Предметъ одного содержанія съ Посланіемъ Митрополита Никифора къ Владиміру Мономаху (см. выше No XVI). Іоаннъ пишетъ съ кротостію, оправдывая уставы Церкви Восточной; желаетъ возстановленія древняго единства Вѣры и совѣтуетъ Папѣ обратиться съ своими сомнѣніями къ Патріарху Константинопольскому. — Мы помѣщаемъ переводъ Посланія по пергаминному полууставному списку конца XIV или начала XV вѣка (библ. Гр. Толстова No 65 въ 8. л. 138—148), найденному въ рукописи подъ слѣдующимъ названіемъ: *сія книга списана бысть на ересь на Латынъскую. И сія словеса отъ многихъ святыхъ отецъ, Святителей, и учителей, и сказателей же и списателей собрана быша, отъ многихъ Божественыхъ Писаній, и отъ различныхъ святыхъ книгъ сложены быша, еще же отъ самѣхъ тѣхъ великихъ вселенъскихъ святыхъ седми Соборовъ, на утвержденіе истиннымъ православнымъ Христіяномъ, и на обличеніе и на посрамленіе Ляховомъ и Латынамъ, отлучившимся и отпадшимъ отъ святыя великія Апостольскія Каѳоликія Соборныя церкве.*

# XVIII.

## КЪ АРХІЕПИСКОПУ РИМЬСКОМУ

### отъ Іоанна Митрополита Рускаго о опрѣсноцѣхъ.

Вѣзлюбихъ, Господи, любовь твою, человѣче Божій! и Апостольскаго достойнѣ сѣданья и званья, яко и далече сѣдя, нашея худости и смѣренья любовными крилы постигаеши до насъ, и цѣлуеши ны яко своя любезно, и молиши духовнѣ, и нашю вѣру истинную и православную, юже пріимъ, чюдишися, якоже Епископъ вашего священьства вѣзвѣсти намъ. Понеже си тако, и таковый ту священикъ бысть, сего ради худый азъ цѣлую тя, и честную главу и рамнѣ 1) противу тя цѣлую, и буди ми вельми радуяся, и отъ вышняя и божественыя руки покрываемъ; и дай же благій милостивый Богъ при тобѣ и при твоихъ духовныхъ исправитися посредѣ васъ и насъ. И невѣдѣ, откуду вѣзникоша соблазни и вѣзбраненье божественаго пупи, яже что ради и како не исправишася? и донынѣ зѣло чюжюся сему. Не вѣмъ бо,

1. *рамнѣ*) Въ спискѣ Канцлера *ралѣ*.

кій бѣсъ лукавый, зависти въ, и истинѣ врагъ, и благочестію супостатъ, иже таковая премѣни и братьскую вашю и нашю любовь отверже, всего Крестьяньского совокупленья? Не бехма бо реку не Крестьяны вы, но Крестьянъ васъ Божьею благодатью изначала знаемъ. Но еже не во всемъ держите вѣру Крестьяньскую, но во многѣ раздѣляетеся, смотрите же тако, якоже азъ покажю. ѕ всѣхъ великихъ Соръ вселеньскихъ отъ всѣхъ исповѣдается, отъ нихже благочестивая и православная наша Христьяньская вѣра испытася и научися, утвержденье и истину пріятъ; и ни суть ѕ Соръ Божія мудрость, на нихже свой святый домъ созда. Въ тѣхже святыхъ Сорѣхъ вси Папежеве, достойни святаго Петра сѣдалища, единомысленѣ вѣсѣхвалиша и спослѣдоваша. Въ первомъ Сорѣ Силивестръ; во вторѣмъ же Дамасъ; въ третьемъ же Келестинъ; въ ѳ мъ же и святѣмъ вселеньстѣмъ Сорѣ блаженый Папежь Леонъ, и бѣяше утвержденье, и се святую мудрую Епистолью юже къ Флавьяну сътвори, столпъ правовѣрья нарекоша и вси, еликоже ихъ во время то въ Сорѣ восіяша; въ ѕ мъ же Сорѣ Вигилій; въ ѕ мъ же Сорѣ Агафонъ, мужь честенъ и въ божественыхъ мудръ, и пресвятый Папежь Андрѣянъ, иже и посла Петра перваго презвитера первыя и великія церкви, Петра просвитера Игумена манастыря святаго Савы. Симъ тако бывшимъ, откуду раздори и раздѣленье посредѣ васъ и насъ быша?

Кто бо первое и таковое терніе вѣ вепсѣмѣ Римѣ всѣя? Многа бо суть и велика, злая же отѣ васѣ дерзается и творятся, кромѣ божественыхѣ законѣ же и правилѣ, отѣ нихже мала нѣкая напишемѣ любви твоей. Первое о суботнѣмѣ постѣ безаконно твориште; потомже постную ā ю недѣлю отѣ единого поста отсѣкающе и отрѣзающе, вѣ молоко, питье, и сыроѣденье и подобьная многоѣденья люди превлачите; и законно женящимся ереемѣ тѣхѣ отвращаешеся; и иже отѣ пресвитерѣ мѵромѣ помазани, пакы второе помазаеше, глаголюще яко недостоитѣ сего прозвитеромѣ твориши, но Епископомѣ оставляютѣ глаголати; о опрѣсночныхѣ золѣ, еже явѣ есть Жидовьскаго служенья вѣры; но еже есть всѣхѣ, злыхѣ верхѣ и всевзидосте со всѣми же злыми речеными, преподобный святый образѣ, иже укрѣпися и утвердися, отѣ всѣхѣ святыхѣ Сборѣ, вы же то начасте измѣняти, Духѣ Святый не отѣ Отца токмо исходящѣ, но отѣ Сына глаголати дерзнувше. И ина таковая болша сихѣ, многа попеченья, исправленья требуится. И подобаетѣ твоему священьству кѣ Патріарху Костянтинограда, и твоему брату по духу, послати и всяко тщанье показати, да разрушатся соблазны и вѣ едино намѣ единеніе быти и вѣзглаголаніе 1) духовно, якоже блаженый Апостолѣ поучаетѣ ны глаголя: молю же

1. *вѣзглаеголаніе*) Вѣ спискѣ К. *вѣ сѣгласіе.*

вы, братье, имене ради Господа нашего Ісуса Христа, да тоже проповѣдаете, тоже и глаголете вси; и да не будетъ въ васъ распря, будите же въ разумѣ въ томже утверженi и въ томже помыслѣ. Шести сущамъ винамъ, толика нынѣ отъ многъ, еже слышахомъ, написахомъ къ тобѣ; аще кротко и съ послушаньемъ пріимеши, послѣди же и о иныхъ напишемъ любви твоей. Ибо аще си тако суть, якоже слышахомъ, о священный Папо! со испытаньемъ се вѣжь, и извѣсто ти буди, яко преступаются вами правила святыхъ Апостолъ и еще святыхъ и вселеныя ѕ Сборъ, въ нихже были древніи ваши Патріарси, согласно рекоша вси. Якоже не есть слово наше 1) суетно, но явѣ согрѣшаете, то нынѣ явѣ обличимъ. Предложимъ же суботный постъ и видимъ, что о семъ святіи Апостоли научиша; книги же тыиже суть у васъ, ибо блаженый Климентъ Папежь Римьскій, первый намѣстникъ верховнаго Апостола Петра, то таковое 2) и списа, яко отъ тѣхъ книгъ написанье явѣ есть, пишетъ бо тако: повелѣньемъ святыхъ Апостолъ Климентомъ вѣзвглашаемо. Придемъ же къ правилу имущему вину сію, и слушай со вниманьемъ правило святыхъ Апостолъ ѯд о суботѣ: аще кто обрящется церковникъ въ недѣлный день или въ суботный постяся, развѣ

---

1. *наше*) Такъ поправлено; въ спискѣ *ваше*. 2. *таковое*) Поправлено, слѣдуя списку К.; въ нашемъ *каковое*.

единоя шокмо великія субоны, да изверженся; ащели отъ людій 1) будетъ, да отлучится церкве. Но второе согрѣшенье ваше есть, еже раздрѣшати постъ, Яковитьская и Арменійская есть ересь, глаголю же, сыры ѣсти и яица, и молоко пьете въ святое великое говѣнье: который бо Крестьянинъ тако дерзнетъ створити или помыслити отинудь, и се правовѣрнымъ 2) вонъ извержено. И прочти же правило ѕ и ѝ святаго вселеныя 3) Сбора ѕ го: такоже увидѣхомъ 4) въ Арменьстѣй странѣ и во инѣхъ мѣстѣхъ, въ суботу и въ недѣлю святаго и великаго поста яица и сыръ ядуще; и по всей вселенѣй Божія церкве въ едину послѣдующе, чистъ постъ створити, и удаляшися яко отъ всего жертвена, такоже сыръ и яица, якоже плодъ суть и роженья, ихже удаляемся; ащели сихъ не хранятъ, аще церковницы суть, да отлучатся 5), ащели людьстіи 6), да отвергутся церкве. Третья вина ваша о брацѣ ерейстѣмъ есть, яко и гнушаетеся отъ рукъ таковыхъ причащатися. Послушай же нынѣ что о сей главизнѣ глаголетъ святый богочестивый Сборъ иже въ Гангрѣ, пишетъ же нынѣ въ д̃ мъ пра-

---

1. *отъ людій*) Въ спискѣ К. *люжанинъ*. 2. *правовѣрнымъ*) Правильнѣе *правовѣрными*, какъ въ спискѣ К. 3. *вселеныя*) Въ нашемъ спискѣ *свеленыя*. 4. Предъ словомъ *увидѣхомъ* (читай *увѣдѣхомъ*), въ нашемъ спискѣ поставлено *и*. 5. За симъ въ спискѣ К. прибавлено *служенія*. 6. *людьстіи*) Въ спискѣ К. *простъцы*.

вилѣ: шаковая, иже уничижаютъ презвитера, по закону женѣ причитана 1), и глаголеще, якоже подобаетъ, служащю ему, отъ того причащеній не пріимати, да проклятъ будетъ; шакоже презвитеръ или дьяконъ, и весьма по словеси церковникъ, що $\tilde{s}$ Сборъ глаголетъ: иже свою жену извѣтомъ изринетъ, да отлучится, не каяйжеся того, да отверженъ будетъ. $\tilde{д}$ е сьгрѣшенье ваше помазанье. И како се нѣсть безаконно? Священный образъ вѣря всюду отъ коегождо вѣрныхъ како 2) вьзглашаемо и глаголемо: исповѣдаю едино крещенье въ оставленье грѣховъ; и аще едино крещенье есть, и едино мюро святое въ тоже крещенье едино, въ тоже есть времени съ святымъ крещеньемъ и отъ ерей же и отъ Епископъ творимое. Такоже пятое сьгрѣшенье ваше есть о опрѣсноцѣхъ, еже отъ многы ереси начатокъ и корень, якоже покажю, пріясте. Понеже се взисканье много показанья отъ Писанья есть требуя, во ино время о семъ тобѣ повѣдѣ: нынѣ же се глаголю токмо, яко опрѣсноци отъ Жидовъ творятся, вѣспоминанье еже отъ Египта свобожденья ихъ и бѣжанья. Мы же сѣмя Хрестьяньское есмы, нижѐ работахомъ Египтянину Царю мучителю, но и шаковыхъ Жидовьскихъ блюденій, суботы, глаголю, и опрѣснокы и обрѣзанья, пріи-

1. *причтана*) Въ К. списк $\tilde{ъ}$ *причетана*. 2. *како*) Кажется, должно быть *тако*.

обидѣши намъ повелѣно есть; и иже схраняетъ едино отъ сихъ, якоже рече божественый Павелъ Апостолъ, то долженъ есть весь законъ Жидовьскъ исполняти. Томуже Апостолу пакы глаголющю: братье, азъ пріяхъ отъ Господа же и предахомъ вамъ, ибо Господь въ ночь, въ нюже предаашеся, пріимъ хлѣбъ и благословивъ и освятивъ, преломль дасть святымъ 1) своимъ ученикомъ, рекъ: пріимѣте, ядите. Вонмайте, что глаголю, не рече: пріимъ опрѣснокъ, но хлѣбъ, понеже въ томъ времени опрѣснока не бѣ, ни Пасха творящеся, ни тъ самъ тогда ядѣше Пасхы Жидовьски, да опрѣснокъ дасть ученикомъ, и явѣ есть отъ сего яко Жидовьская Пасха стоящимъ бываетъ и творится. О семъ бо рече Писанье, яко възлежащю ему съ обѣманаї, и ученикъ же пакы възлеже на вечери на персѣхъ его, и тъй рече: желаньемъ вожделѣхъ сію Пасху ясти съ вами, которую глагола, юже и предастъ: Жидовьскую бо Пасху всегда въ прежняя лѣта ядѣше самъ и ученицы его; то како вожделѣ è, юже ядѣте и преже? Каконе глаголаше се, еже бо рещи се? Явѣ, яко ину 2), она Пасха есть, и пакы се творите въ мое въспоминанье, а не рече: ону творите, Жидовьскыя опрѣснокы; но съй 3) хлѣбъ, иже дахъ вамъ, якоже о

---

1. *святымъ*) Въ нашемъ спискѣ *святый*. 2. *яко ину, она Пасха есть*) Въ спискѣ К. ясньѣе: *яко иное Пасха есть она*. 3. *съй*) Читай *сей*.

хлѣбѣ, а не опрѣснокъ, явѣ показа. Но и о Іудѣ рече: емуже, рече, омочивъ хлѣбъ въ солило дамъ, то есть предаяй мя. Ащели глаголете, яко сего ради опрѣснокъ, несмѣшенья ради земна всякого и чисто Божество, забывше падаете въ ветсѣй ереси ходяще въ Уаленттовѣ и Маненттовѣ, ещеже и въ Аполинарьевѣ Лаодикійскаго, и Павла Сурина Самосатьскаго, и Евтухья, и Діоскоровѣ и инѣхъ, еще 1) при с̃ мъ Сборѣ явишася единовольствене съ Сергіемъ и Павломъ Турьскимъ, иже съ нимъ. Въ тѣхъ во всѣхъ вдохну дьяволъ и всѣхъ зачаломъ бѣ ересь 2) едина и нечестивѣйши всѣхъ ересій, отметающимся свершена человѣчества и упостась единениа 3) единого Спаса истиннаго Христа Бога нашего. Но о сихъ, якоже рекохомъ, аще бо и тобѣ любо будеть и Богу, во ино время угодно пространнѣе речемъ, аще въ семъ житьи животъ намъ подасть животу 4) податель. Мы же и на с̃ ю главизну придемъ, сеже есть о Святомъ Дусѣ хуленье, якоже глаголете вы: вѣруемъ въ Отца и Сына и Святый Духъ, еже отъ Отца и отъ Сына исходящаго. Дивно бо рещи и страшно, како дерзнусте вѣру претворити, яко отъ конець вселеныя и до

---

1. *еще*) Правильнѣе *иже*, какъ въ спискѣ К. 2. *бѣ ересь*) Такъ въ обоихъ спискахъ; только въ нашемъ слово *бѣ* киноварью зачеркнуто. 3. *отметающимся — единениа*) Въ нашемъ спискѣ пропускъ; недостающее заимствовано изъ рукописи К. 4. *животу*) Въ нашемъ спискѣ *и животу*.

конець во всѣхъ Крестьяньскихъ церквахъ согласно вѣспѣваютъ, глаголюще: вѣруемъ въ Духъ Святый и Господа животворящаго, отъ Отца исходящаго, съ Отцемъ и съ Сыномъ спокланяемъ и спрославляемъ. То почто вы не глаголете, якоже вси Крестьяне? приложенье разумѣете и новая намъ приводите ученья; Апостолу глаголющю: иже благовѣститъ вамъ паче, еже пріясте, прокляттъ да будетъ, егоже да не будетъ 1) вамъ слышати: страшно бо воистину есть едину черту божественая 2) сложеньемъ измѣнити и прелагати Божія Писанья. Или не вѣсте, яко таковое велико соблажненье есть? Мните бо двѣ власти и двѣ воли и двѣ зачалѣ о Святѣмъ Дусѣ приводити, низлагающе и умаляюще его честь, и симъ въ Македонья духоборца запинающеся, впадаете въ ересь, его же да не будетъ. Молюся и молбу творю и припадаю священымъ стопамъ твоимъ, вѣздвигнущися отъ сихъ всихъ, изряднѣе же о опрѣсноцѣхъ, и о семъ реченнѣмъ вѣзыскати 3), еже у васъ блазнѣнно есть, о опрѣсноцѣхъ въ святомъ причащеньи, а еже о правѣй вѣрѣ имѣетъ душевную пагубу. Хотѣлъ же есмь и о удавленныхъ и о нечистыхъ животныхъ написати, и о мнисѣхъ ядущихъ мяса; но си послѣди, и подобная

---

1. *да не будетъ*) Такъ читать должно; въ нашемъ спискѣ *да будетъ; не* прибавлено изъ рукописи К. 2. *божественая*) Должно быть *божественую*. 3. *вѣзыскати*) Читай *вѣзысканіи*

симъ, яже дай же Богъ послѣди исправити. Отдай же ми, Господа ради, отъ многія бо любве таковаа написавшу ми тобѣ. Аще суть воистину творимая вами 1) си, якоже слышахомъ, испытайте Писанья и обрящете вся си исправленья требующа. Но молю о Господѣ любовь твою впервыхъ, аще хощеши напиши къ нашему святому Патріарху Костянтинаграда, и тамо сущимъ святымъ Митрополитомъ, иже слово животно имуще яко свѣтила въ мірѣ сіяютъ, и вѣзможьни суть Божіею благодатью таковыхъ взискати и съ тобою исправити; потомже, аще угодно ти будетъ, прочѣ 2) напишеши и хужьшему паче всѣхъ мнѣ. Цѣлую тя и язъ Иванъ худый Митрополитъ Рускій и всѣхъ, яже подъ тобою, клирики же и люди; цѣлуютъ же вы иже съ нами святіи и боголѣпніи Єпископи и Игумени и богочестивіи Цари и велиціи людье. Благодать Святаго Духа да будетъ съ тобою и со всѣми твоими. Аминь.

---

1. *вами*) Поправлено; въ обоихъ спискахъ *нами*. 2. *прочѣ*) Читай *прочѣе*.

# ПРИБАВЛЕНІЕ
# КЪ ЦЕРКОВНОМУ УСТАВУ,
## НОВГОРОДСКАГО и БѢЛОГОРОДСКАГО СВЯТИТЕЛЕЙ.

Новгородскій Архіепископъ Илія, вмѣстѣ съ Бѣлогородскимъ Святителемъ, написалъ слѣдующее Прибавленіе къ Уставу о причащеніи, когда забвеніемъ не вольютъ вина или воды въ Потиръ, и какимъ образомъ поступать въ случаѣ, если мышь станетъ грызть Дискосъ (*) при совершеніи службы. — Илія, возведенный въ достоинство Іерарха Новгородскаго, 1165 года, и получившій первый титло Архіепископа сей Епархіи, скончался въ 1186 году, переименованный въ схимѣ Іоанномъ и подъ симъ именемъ причтенный нашею Церковію къ лику святыхъ. Мы не знаемъ современнаго ему Бѣлогородскаго Епископа, о которомъ умалчиваетъ рукопись. Это можетъ быть Максимъ, умершій въ 1190 году, на мѣсто коего возвелъ Рюрикъ своего отца духовнаго, Выдубицкаго Игумена Адріана. Первому изъ сихъ Пастырей, Архіепископу Иліѣ, также принадлежатъ отвѣты, въ 28 правилахъ состоящіе, на вопросы Іеромонаха Кирика (см. выше стр. 168 и 200). Болѣе объ ученыхъ трудахъ его ничего неизвѣстно, хотя по мнѣнію, недавно разпространенному, приписывается сему Святителю сочиненіе важнѣйшее — Лѣтописца Новгородскаго. Главное доказательство состоитъ въ томъ, что по древнему пергаминному списку сей Лѣтописи, подъ 1144 годомъ, записано посвященіе въ *попы*,

(*) Слѣдовательно въ Рускихъ церквахъ въ XII вѣкѣ Дискосы (равно и Потиры), большею частію, были деревянные.

сочинителя или писца, неизвѣстно; а Архіепископъ Илія былъ возведенъ въ Іерархи также изъ *священниковъ* Новгородскихъ. Пусть читатели судятъ сами о достовѣрности сего доказательства, сравнятъ другое мѣсто тойже рукописи, гдѣ въ 1250 году упоминаетъ о себѣ *Тимовей пономарь*, въ новѣйшемъ и съ древнимъ не согласномъ спискѣ, въ одномъ и томже мѣстѣ, именующійся *Іоанномъ попомъ;* пусть, говорю, читатели скажутъ, можно ли имя послѣдняго лица переносить къ 1144 году, и, основываясь на семъ разысканіи, приписывать Архіепископу Иліѣ, въ схимѣ названному Іоанномъ (котораго мірское имя неизвѣстно), сочиненіе Новгородской Лѣтописи (*)? — Прибавленіе къ Уставу замѣчательно по древности слога. Оно слѣдуетъ въ пергаминной Кормчей XIII вѣка (см. выше стр. XXIX) послѣ *откровенія св. Діадоха* (л. 507 и 508), предъ *правилами Епископамъ* и *черноризцамъ* (не принадлежатъ ли и сіи правила къ сочиненію нашихъ Святителей?), оканчивающимися при отвѣтахъ Всероссійскаго Митрополита Іоанна. Другой списокъ, которымъ мы пользовались, замѣченъ выше (стр. 172). Онъ хранится въ библіотекѣ Графа Толстова.

---

(*) Словарь Историческій о бывшихъ въ Россіи Писателяхъ Духовнаго чина Грекороссійскія Церкви. Спб. 1818. Ч. I. подъ статьею: *Іоаннъ Священникъ Новгородскій.*

# XIX.

## ИЛЬЯ АРХІЕПИСКУПЪ

### Новгородьскый исправилъ съ Бѣлогородьскымь Епископомь.

Оже ся пригодить у служьбы, любо попу ли дьякону, забыти влити вина или воды, а то узрять оли рекше: святая святымъ, аче изламано будеть пѣло уже, или часть будеть уже въ попири вложена. Апять не заходять 1) ничегоже. И вземше одна Попирь, ли попъ или дьяконъ, и отнесеть въ малый олтарь, и влити вина и воды, молвяче еже и преди молвяче 2) льють, и несъ поставити на своемь мѣстѣ, и благословить попъ Попирь одину река тако: а еже есть въ чаши сей честьною крьвь Христа пвоего, дьяконъ речеть: аминь. И причастяться по обычаю, укропа вливъ, и кончають служьбу по обычаю, опять ничегоже не заходя, ни

1. *Апять не заходять*) Въ другомъ спискѣ *Опять не заходить*. 2. За словомъ *молвяче*, въ другомъ спискѣ прибавлено: *единъ отъ воинъ копіемъ*.

тѣла иного не выимая. А послѣ опиѣмью попъ или дьяконъ 1).

Аще ся пригодитъ се, оже мышь начнетъ грызть 2) Дискосъ у службы, и узритъ попинъ, или до переноса или по переносѣ, и оскребъ è 3) ножикомь и служитъ, а новаго не выимаетъ, а крохы вѣспутъ въ ты крохы, иже то съ липона сѣнимаютъ 4).

---

1. Послѣ сего на полѣ киноварью написано: *а се о дарѣхъ указъ;* но это заглавіе должно быть вначалѣ. 2. *грызть*) Прибавлено. 3. Вмѣсто *è*, въ другомъ спискѣ *начатое*. 4. *а крохы — сѣнимаютъ*) Все сіе мѣсто въ другомъ спискѣ читается такъ: *а крохы вспустивъ на литонъ, и снимаютъ, и впуститъ въ воду.* — Ἐλιτόν — платъ, въ который завертывается Антиминсъ.

# ПОСЛАНІЕ
# ЗАТОЧНИКА ДАНІИЛА
# КЪ
# ГЕОРГІЮ ДОЛГОРУКОМУ.

*Даніилъ*, Герой Эпическаго *Слова*, жилъ въ XII вѣкѣ, былъ сосланъ въ заточеніе на озеро Лаче (въ Олонецкой Губерніи), и тамъ написалъ сіе Посланіе, которое страннымъ образомъ дошло въ руки Князя: Георгій Долгорукій приказалъ освободить его. Не знаемъ, кто былъ этотъ Даніилъ и за что подвергся ссылкѣ, только въ Лѣтописяхъ долго сохранялось въ памяти мѣсто его заточенія. Такъ въ описаніи побѣды, одержанной въ 1378 году на берегахъ Вожи надъ Татарами сказано, что тамъ плѣнили нѣкоего священника пришедшаго изъ Орды, у коего нашли мѣшокъ зелій смертоносныхъ: по истязаніи, нещастный сосланъ *на Лаче озеро, идѣже бѣ Данило затворникъ* (*).—Слово, сему Даніилу принадлежащее, имѣетъ признаки древности: оно напоминаетъ старыя давно уже забытыя Рускія пословицы.—Обращаясь къ современному Князю, сочинитель называетъ его *сыномъ Великаго Царя Владиміра* (II го), о которомъ Митрополитъ Никифоръ говоритъ, что Богъ его *отъ Царское и Княжеское крови славенъ*, напоминая сими выраженіями родство Мономаха съ Императорскимъ Византійскимъ Домомъ. Слова Даніиловы, безъ сомнѣнія, относятся къ Георгію Долгорукому. Даніилъ ссылается на *Святослава сына Игорева* и *Князя Ростислава;* но словъ приписываемыхъ первому: *братіе! намъ ли отъ града* (Царяграда) *погину-*

(*) Лѣтописи: Троицкая пергаминная, Никоновская, Древняя и другія. Татищевъ называетъ Даніила *затворникомъ*.

*ти, или граду отъ насъ плѣнену быти?* нѣтъ въ извѣстныхъ спискахъ Несторовой Лѣтописи; а отрицаніе отъ Курскаго Княженія: *не лгалъ бо ми Ростиславъ Князь: лѣпши бы ми смерть, а не Курское Княженіе*, приписывается въ Лѣтописяхъ не Ростиславу, а Андрею Владиміровичу Переяславскому (*). Этотъ Ростиславъ не сынъ ли Георгія Долгорукаго? — Слогъ Даніилова Слова, если оно дѣйствительно писано симъ изгнанникомъ въ XII вѣкѣ, уже много измѣнился отъ времени. Н. М. Карамзинъ помѣстилъ оное, по списку нами сообщенному, въ прибавленіяхъ къ VIII Тому Исторіи Государства Россійскаго (2 изд. с. 150 — 155), *съ нѣкоторыми выпусками.* Теперь вполнотѣ предлагаемое Слово взято изъ тойже рукописи, принадлежащей библіотекѣ Графа Толстова (No 73, въ 8. л. 251—259), писанной разными почерками скорописью, въ концѣ XVI или началѣ XVII вѣка, и содержащей, въ числѣ многихъ духовныхъ отрывковъ, нѣсколько словъ Іосифа Волоколамскаго на еретиковъ Новгородскихъ. Небольшія разнорѣчія заимствованы изъ другаго списка, извѣстнаго Исторіографу.

---

(*) *Лучше ми того смерть со всею дружиною на своей отчинѣ и дѣдинѣ пріяти, нежели Курѣское взяти Княженіе.* Это сказалъ въ 1139 году Андрей, когда В. К. Всеволодъ Ольговичь изгонялъ его съ престола Переяславскаго, отдавая въ замѣну Курское Княженіе. Лѣтоп. съ Воскр. списка.

# XX.

# СЛОВО

## о Данилѣ заточникѣ.

Вострубимъ, братіе, яко во златокованныя трубы, въ разумъ ума своего, и начнемъ бити сребренныя арганы, и возвѣемъ мудрости своя. Боже, Боже мой! вѣскую мя еси оставилъ? Востани слава моа, востани въ псалтыри и въ гуслехъ; востану рано, исповѣмшися. Да разверзу во притчахъ гаданіе мое; провѣщаю во языцѣхъ славу мою. Сердце бо смысленаго укрѣпляется въ шѣлеси его мудростію. Быстъ языкъ мой тростъ книжника скорописца, и увѣшлива уста, аки рѣчьная 1) быстрость; сего ради покушахся написати всякъ соузъ сердца моего, и разбихъ злѣ, аки древняя младенца о камень. Но боюся, Господине, похуленія 2) твоего на мя; азъ бо есмь яко она смоковница прокляпая, не имѣя плода покаянію: имѣю бо сердце аки лице безъ очію, и быстъ умъ мой яко нощны врань на нырищи забдѣхъ, и разсыпася живошъ мой аки Ханаонски Царь

1. *рьчьныя*) Въ сп. *рѣчьнная*. 2. *похуленія*) Въ сп. *похуленіе*.

буестію, и покры мя нищета аки Чермное море Фараона. Сеже бѣхъ написахъ, бѣжахъ отъ лица художьства моего, аки Агаря рабыня отъ Сарры госпожи своея. Но видѣхъ, Господине Княже, твое добросердіе къ себѣ, и пришекохъ ко обычной твоей любве, глаголетъ бо Писаніе: просящему у тебе дай, толкущему отврьзи, да нелишенъ будеши Царства небеснаго; писано бо есть: возверзи на Господа печаль свою, той тя препитаетъ вовѣкы. Азъ бо есмь, Княже Господине, яко трава блещанна, растуще за стѣнію, на нюже ни солнце сіяетъ, ни дождь идетъ: тако и азъ, Княже Господине, всѣми обидимъ есмь, зане ограженъ есмь страхомъ грозы твоея, яко оплотомъ твердымъ. Но не возри на мя, Княже Господине, яко волкъ на ягня; но возри на мя, Господине мой, аки мати на младенца. Возри, Господине, на птицы небесныя, яко ти ни орютъ, ни сѣютъ, ни въ житницу собираютъ, но уповаютъ на милость Божію; тако и мы, Княже Господине, желаемъ твоея милости: зане, Господине, кому Любово 1), а мнѣ горе люпое; кому Бѣло озеро, а мнѣ черные 2) смолы; кому Лачь озеро, а мнѣ, на немъ

---

1. *Любово*) Въ нашемъ спискѣ слово сіе подправлено, кажется, изъ *Любиво*. Не *Любне* ли, Новгородскій городъ, о которомъ упоминается въ 1230 году. См. Новгор. Лѣтоп., изданный съ пергамин. Синодальн. списка. Въ другомъ спискѣ *Боголюбивое*. 2. *черные*) Въ другомъ спискѣ *черньѣ*.

сѣдя, плачь горки; кому ти есть Новѣгородъ, а мнѣ углы опали: зане не процвѣте часть моя. Други же мои и ближніи мои и тіи оцвѣгошася мене: зане не поставихъ предъ ними трапезы многоразличныхъ брашенъ. Мнози бо дружатся со мною, а погнетающе руки въ солило, а при напасти аки врази обрѣтаются, и паки помагающе подразити нози мои: очима бо плачютъ со мною, а сердцемъ смѣютмися. Тѣмяне не иму другу вѣры; и не надѣюся 1) на брата. Не лгалъ бо ми Ростиславъ Князь: лѣпши бы ми смерть, а не Курское Княженіе. Такоже и мужеви: лѣпше бы ми смерть, нежели продолженъ живошъ въ нищетѣ; якоже бо Соломанъ рече: ни богатества, ни убожества не дай ми, Господи; ащели буду богатъ, гордость воспріиму; ащели буду убогъ, помышляю на ташьбу и на разбои, а жены на блядню. Тѣмяне вопію къ тебѣ, Княже мой, Господине мой, одержимъ есмь нищетою: помилуй мя, сыне Великаго Царя Владимера 2)! да не восплачюся рыдая, яко Адамъ раю. Пусти тучю худоньства моего на землю: зане, Княже Господине, богатъ мужь вездѣ знаемъ есть и въ чюжей землѣ други имѣетъ, а убогъ и во своихъ невидимо ходитъ. Богатъ

---

1. *не надѣюся*) Въ нашемъ спискѣ *не надѣйся*. 2. Въ другомъ спискѣ, говоритъ Исторіографъ, сей Князь названъ *Ярославомъ*: Георгій, по словамъ его, могъ имѣть Славянское имя Ярослава.

возглаголетъ, вси возмолчатъ, а слово его вознесутъ до облакъ; а убогъ возглаголетъ, вси нань кликнутъ и уста ему заградятъ: ихъже ризы свѣтлы, цѣхъ и рѣчь честна. Княже мой, Господине мой! избави мя отъ нищеты сея, яко серну отъ тенета, яко птицу отъ кляпцы, яко утя отъ ногтей носимаго ястреба, яко овцу отъ устъ львовыхъ. Азъ бо есми, Княже Господине, яко древо при пути: мнози посѣкаютъ его и на огнь вмещутъ; такоже и азъ всѣми 1) обидимъ есмь, зане ограженъ есмь страхомъ грозы твоея. Якоже бо олово гинетъ, часто разваряему: тако и человѣкъ пріемлетъ многія бѣды. Никтоже можетъ соли зобати, ни въ печали смыслити; всякъ бо человѣкъ хитритъ и мудритъ о чюжей бѣдѣ, а о своей не можетъ смыслити. Злато искушается огнемъ, а человѣкъ напастьми; пшеница бо, много мучима, чистъ хлѣбъ подаетъ, а въ печали обрѣтаетъ человѣкъ умъ совершенъ. Молеве ризы изѣдаютъ, а человѣка печаль; печалну мужу засышутъ кости. Аще кто человѣка въ печали призритъ, какъ студеною водою напоитъ во знойный день. Птица бо радуется веснѣ, а младенець матери; тако и азъ, Княже Господине, радуюся твоей милости; весна убо украшаетъ цвѣты землю, а ты, Княже Господине, оживляеши вся человѣкы своею милостью, сироты и вдовицы, отъ вельможь погружаеми. Княже

1. *всѣми*) Въ нашемъ спискѣ *и* переправлено въ *ъ*.

Господине! яви ми зракъ лица твоего, яко гласъ твой сладокъ, и образъ твой Государевъ красенъ, и лице твое свѣтло и благолѣпно, и разумъ твой Государевъ якоже прекрасный рай многоплодовитъ. Азъ же худы добрѣ дивлюся. Но егда веселишися многими брашны, а мене 1) помяни сухъ хлѣбъ ядущь, или піеши сладкое питіе, а мене 2) помяни теплу воду пьющи, и праха нападша отъ мѣста завѣтреня 3). Егда ляжеши на мягькыхъ постеляхъ подъ собольими одѣялы, а мене помяни подъ единымъ платомъ лежаща, и зимою умирающа, и каплями дождевными яко стрѣлами сердце пронизающе. Да не буди, Княже, рука твоя согбена на поданіе убогимъ: ни чашею бо моря росчерпати, ни нашимъ иманіемъ твоего дому истощити. Якоже бо неводъ не удержитъ воды, но точію едины рыбы: тако и ты, Княже Господине, не воздержи злата и сребра, но роздай людемъ. Паволока, испещрена 4) многими шелки, красно лице являетъ: тако и Князь многыми людми честенъ и славенъ по всѣмъ странамъ; якоже рече Соломанъ: слава Царю во мнозѣхъ языцѣхъ; тако и тебѣ, Княже, слава и побѣда велика во мнозѣхъ языцѣхъ; тако и тебѣ, Княже, слава и побѣда велика во мнозѣхъ людѣхъ. Якоже бо похвалися Езикѣй Царь

---

1. 2. *мене*) Въ спискѣ *мнѣ*. 3. Предъ словомъ *завѣтреня*, въ спискѣ сверху приписано *не*. 4. *испещренна*) Въ спискѣ *испрещренна*.

посломъ Царя Вавилоньскаго, и показаша имъ множество злата и сребра; они же рѣша ему: нашь Царь богатѣе тебя, не множествомъ злата, но множествомъ воя: занеже мужи злато добудутъ, а златомъ людей не добыти 1). Якоже рече Святославъ Князь 2) Игоревъ, идый на Царя съ малою дружиною и рече имъ: братіе! намъ ли отъ града погинути, или граду отъ насъ плѣнену быти? Якоже Богъ повелитъ, тако и будетъ: поженетъ бо единъ сто, а отъ ста двигнется тысяща; надѣяся на Господа, яко гора Сіонъ не подвижется вовѣкы. Дивья за буяномъ кони паствити, а за добрымъ Княземъ воевати; многажды бо безнарядіемъ полцы погибаютъ. Видѣхъ великъ звѣрь, а главы не имѣетъ: тако и добрыя полки безъ добраго Князя погибаютъ. Гусли бо строятся персты, а тѣло основается жилами, а дубъ крѣпится множествомъ коренія: тако и градъ нашь крѣпится твоею державою: зане Князь щедръ отець есть всѣмъ; слузи бо мнози отца и матери лишаются и къ нему прибѣгаютъ. Добру бо господину служа, дослужится свободы; а злу господину служа, дослужится болшіа работы. Зане

---

1. *занеже мужи злато добудутъ, а златомъ людей не добыти.* Это слова Владиміра Великаго, съ нѣкоторою перемѣною. У Нестора, по Лаврентьевскому списку: *сребромъ и златомъ не имамъ налѣсти дружины, а дружиною налѣзу сребро и злато.* 2. Послѣ слова *Князь* должно быть *сынъ.*

Князь щедрѣ, аки рѣка безѣ береговѣ текуще вскво-зѣ дубравы, напаяюще не токмо человѣцы, но и скоти и вся звѣри; а Князь скупѣ, аки рѣка, великѣ брегѣ имущь каменны: не лзя пити, ни коня напоити. А бояринѣ щедрѣ, аки кладезь сладокѣ; а скупѣ бояринѣ аки кладезь солонѣ. Не имѣй себѣ двора близѣ Княжа двора; не держи села близѣ Княжа села: Тіунѣ бо его яко огнь трепетицею накладенѣ, а рядовичи его яко искры; аще отѣ огня устережешися, но отѣ искры не можешь устрещися жженія 1) портѣ. Княже, Господине мой! не лиши хлѣба нища мудра, ни вознеси до облакѣ богатаго безумна, несмысленна: нищь бо мудрѣ, яко злато вѣ калнѣ сосудѣ, а богатѣ красенѣ несмысленѣ, то аки паволочитое зголовье, соломы наткано. Господине мой! не зри внѣшняя моя, но зри внутреная: азѣ бо одѣяніемѣ есмь скуденѣ, но разумомѣ обиленѣ; юнѣ возрастѣ имѣю, а старѣ смысломѣ; быхѣ мыслію яко орелѣ паряй по воздуху. Но постави сосуды скуделничьи подѣ потокѣ капля языка моего, да накаплютѣ ти сладчайши меду словеса устѣ моихѣ; якоже рече Давидѣ: сладка словеса твоа паче меда устомѣ моимѣ; Соломанѣ рече: словеса добра напаяютѣ душу, покрываетѣ же печаль сердце безумному. Мужа бо мудра посылай, мало ему кажи; а безумна посылай, самѣ не лѣнися по немѣ

1. *жженія*) Вѣ спискѣ *жженіе*.

ипши. Очи бо мудрыхъ желаютъ благыхъ, а безумнаго дому пировнаго. Лѣпши слышати прѣніе умныхъ, нежели безумныхъ наказаніе. Дай премудру вину, премудрѣе 1) будетъ. Не сѣй бо на браздахъ жита, ни мудрости на сердце безумныхъ: безумныхъ бо ни орютъ, ни сѣютъ, ни въ житницы собираютъ, но сами ся ражаютъ. Какъ во ушелъ мѣхъ воду лити, такъ безумнаго учити; псомъ и свиніямъ ненадобе злато и сребро, ни безумному мудрая словеса; ни мертвеца розсмѣшити, ни безума наказати. Дѣти бѣгаютъ рода, а Господь пьяного человѣка. Коли пожрепъ синица орла, коли каменіе воспловетъ по водѣ, коли свинія почнетъ на бѣлку лаяти, тогда безумный уму научится. Или ми речеши: отъ безумія ми еси молъвилъ: то не видалъ есми неба полъстяна, ни звѣздъ луповяныхъ, ни безумна мудрость глаголюще. Или ми речеши: солга ми еси аки песъ: добраго бо пса Князи и Бояре любятъ. Или ми речеши: солгалъ ми еси аки тать; аще быхъ умѣлъ украсти, только бы 2) не скорбѣхъ. Дѣвица погубляетъ красоту свою бляднею, а мужь мужество свое татьбою. Княже мой Господине! не море топитъ корабли 3), но вѣтри; а не огнь творитъ разжженіе желѣзу, но надыманіе мѣшное: такоже и Князь не самъ впадаетъ во многія въ вещи злыя, но

---

1. *премудрѣе*) Въ спискѣ *премудріе*. 2. *только бы*) Читай *толико бы*. 3. *корабли*) Въ спискѣ *карабли*.

думцы вводятъ. Зъ добрымъ бо думѣцею Князь высока стола додумаетца, а съ лихимъ думѣцею думаетъ, и малаго стола лишенъ будетъ. Глаголетъ бо въ мірьскихъ притчахъ: не скотъ въ скотѣхъ коза, а не звѣрь во звѣрѣхъ ежь, не рыба въ рыбахъ ракъ, не птица во птицахъ нотопырь 1); а не мужь въ мужѣхъ, кѣмъ своя жена владѣетъ; не жена въ женахъ, иже отъ своего мужа блядетъ; не работа въ работахъ, подъ жонками возъ возити. Дивѣе дива, кто поимаетъ жену злообразну, прибытка ради. Нѣкогдаже видѣхъ жену злообразну, приничюще къ зерцалу и мажущися румянцемъ, и рѣхъ ей: не зри въ зерцало, видѣвше лѣпость лица своего, зане большую печаль пріимеши себѣ. Или речеши: женися у богата тестя, чти дѣля, а шу пей, и ляжь, и веселися въ великой радости и любве; то лѣпше волъ ввести въ домъ свой, нежели злая жена понятии: волъ бо 2) не молвитъ, ни зла мыслитъ; а злая жена бьема бѣсится, а кротима высится, въ богатествѣ гордится, а во убожествѣ иныхъ осужаетъ. Что есть жена зла? гостница неусыпаемая, куплица бѣсовская. Что есть жена зла? мірскы мятежь, ослѣпленіе уму, началница всякой злобѣ, во церкви бѣсовская мытница, поборница грѣху, засада спасенію. Аще который мужь иметъ смотрити на красоту жены своея и

---

1. *нотопырь*) Въ спискѣ *нототырь*. 2. *волъ бо*) Въ спискѣ только *во бо*.

на ея ласковая словеса, а дѣлъ ея не испытаетъ: то дай Богъ ему трясцею болѣти. Но по сему разсмотрите злу жену, иже речетъ мужу своему: господине мой, свѣте очію моею! азъ на тя не могу зрѣти; егда глаголеши ми, тогда взираю на тя и обоумираю, и воздрожатъ мя уды тѣла моего. Послушайте жены слова Апостола Павла, глаголюща: крестъ есть глава церкви, а мужь женѣ своей. Жены же у церкви стоятъ молящеся Богу и святѣй Богородицы; а чему ся хощите учити, и вы учитеся въ домѣхъ у мужей своихъ; а вы мужи по закону держите жены своя, поне борзо обрѣсти добрыхъ женъ. Жена добра вѣнецъ мужу своему и безпечаліе; а зла жена люта печаль, изотщаніе дому. Червь бо древо тлитъ, а злая жена домъ мужа своего теряетъ. Лутчи есть во утлѣ лодьѣ по водѣ ѣздити, нежели злѣ женѣ тайны повѣдати: утлая лодья порты помочитъ, а злая жена всю жизнь мужа своего погубляетъ. Лѣпши есть камень долотити, нежели зла жена учити; или желѣзо варити: желѣзо уваришь, а злы жены не научишь: злая бо жена ни ученія слушаетъ, ни Бога ся боитъ, ни людей стыдится, но вся укаряетъ и вся осужаетъ. Что лва злѣе въ четвероногыхъ? и что зміи люпѣйши въ ползущихъ по земли? всего того злая жена злѣе. Нѣсть на земли болши женьскія злобы: женою бо сперва прадѣдь нашь Адамъ изгнанъ бысть изъ рая; жены ради Іосифъ прекрасны въ темницѣ заство-

ренъ бысть; жены ради Пророка Данила въ ровъ вверже, и львы ему нози лизаху. О злое орудіе, остро діяволе! Нѣкоемуже 1) умре жена зла, онъ же, по смерши ея, начатъ дѣти продавати, людіе же рѣша ему: чему продаешь дѣти? онъ же рече имъ: ащели будетъ родилися въ матерь, и они возрастьши мене продадутъ. Еще возвратимся на предняя словеса. Азъ бо, Княже Господине, ни за море ходилъ, ни отъ Философъ научился, но быхъ яко падая пчела по различнымъ цвѣтомъ и совокупляя яко медвеный сотъ; тако и азъ по многымъ книгамъ собирая сладость словесную и разумъ, и совокупихъ яко мѣхъ воды морѣскія, а не отъ своего разума, но отъ Божіа промысла. Сіи суть словеса, да не уже много глаголю.— Сіи словеса азъ Даниль писахъ въ заточеніе на Бѣлѣ озерѣ, и запечатавъ въ воску, и пустихъ во езеро, и вземъ рыба пожре, и яша бысть рыба рыбаремъ, и принесена бысть ко Князю, и нача ея пороти, и узрѣ Князь сіе написаніе, и повелѣ Данила свободити отъ горкаго заточенія. — Не отметай безумному прямо безумія его, да не подобенъ ему будеши. Уже бо престану 2) глаголати, да не буду яко мѣхъ утелъ, раня 3) богатество убогимъ; да не уподоблюся жерновамъ, яко тѣ многія люди насыщаютъ, а сами себе не могутъ насытитися; да не возненавидѣнъ буду

---

1. *Нѣкоемуже*) Въ спискѣ *Нѣкомуже*. 2. *престану*) Въ спискѣ *предстану*. 3. *раня*) Можетъ быть *роня* или *роняя*.

міру со многою бесѣдою. Якоже бо птица учащаетъ пѣсни своя, скоро возненавидима бываетъ. Глаголетъ бо въ мірьскихъ притчахъ: рѣчь продолжна недобро, продолжена паволока. Господи! дай же Князю нашему силу Самсонову, храбрость Александрову, Іосифовъ разумъ, мудрость Соломоню, кротость Давидову, и умножи, Господи, вся человѣки подъ руку его. Люті бѣснующемуся дати ножь, а лукавому власть. Паче всего ненавижь 1) стороника перетерплива. Аминь.

---

1. *ненавижь*) Можетъ быть *не ненавижь*.

# ПОСЛАНІЕ
# ВЛАДИМІРСКАГО ЕПИСКОПА СИМОНА
кѣ
черноризцу Печерскому Поликарпу.

Давно уже въ древней Словесности нашей извѣстно краснорѣчивое, и убѣдительныхъ правилъ для проходящихъ жизнь иноческую исполненное, Посланіе Владимірскаго и Суздальскаго Епископа Симона къ черноризцу Печерскому Поликарпу. Съ первымъ появленіемъ Патерика Печерскаго, 1661 года, оно печатается въ ономъ и доселѣ, къ сожалѣнію, съ изключеніемъ любопытнѣйшихъ Историческихъ мѣстъ, которыя ясно изображаютъ характеръ и обстоятельства жизни Поликарповой и съ совершеннымъ измѣненіемъ древняго нарѣчія (*). Сохраняя сіе драгоцѣнное Посланіе въ первоначальномъ его видѣ, мы помѣстили оное по списку начала XVI вѣка (л. 24 — 31), найденному въ Патерикѣ Печерскомъ, писанномъ полууставомъ переходящимъ въ скоропись въ 4, и хранящемся въ Синодальной библіотекѣ подъ No 945 (**). — Сочинитель

(*) Первое изданіе Патерика, лист. 267—273. Но Симоново Посланіе оканчивается только оборотомъ 269 листа; за симъ, въ непосредственной связи, слѣдующее дополненіе взято изъ наставленій сего Епископа Поликарпу, находящихся въ рукописяхъ при житіяхъ св. Отцевъ Печерскихъ, описанныхъ первымъ.

(**) Вся рукопись содержитъ въ себѣ 179 листовъ; первые 16 и послѣдніе 36 приписаны почеркомъ XVII вѣка. Въ концѣ присоединена служба съ житіемъ Алексѣю Человѣку Божію. Рукопись принадлежала Справщику Духовной типографіи священнику Никифору Симеонову.

Посланія, Симонъ, извѣстный описатель житій нѣкоторыхъ св. Печерскихъ, былъ монахомъ тойже обители, изъ Игуменовъ Владимірскаго Рожествснскаго монастыря въ 1215 году хиротонисанный въ перваго Епископа особенной Епархіи, основанной Великимъ Княземъ Георгіемъ для Владимірской и Суздальской области, и въ 1226 году Мая 22, по возпріятіи схимы, скончавшійся. Поликарпъ, къ которому писано Посланіе, былъ также Печерскимъ монахомъ. Онъ описалъ, по желанію Архимандрита Акиндина, житія нѣкоторыхъ Отцевъ своей обители, и Епископъ Симонъ принималъ въ немъ живѣйшее участіе. Неограниченное любочестіе возмущало духъ Поликарпа. Онъ желалъ Игуменства въ монастырѣ Козмы и Даміана; потомъ въ обители св. Димитрія, основанной Изяславомъ, и наконецъ льстился надеждою получить престолъ Епископскій. Но Поликарпъ, управляемый благоразуміемъ Симона, окончилъ, какъ видно, жизнь свою въ спокойствіи совѣсти простымъ монахомъ Печерской обители. Исторіографъ доказалъ уже, что сего инока не должно смѣшивать съ одноименнымъ ему Архимандритомъ Печерскимъ, умершимъ въ 1182 году (*). Нашъ Поликарпъ былъ современникомъ Верхуславы-Анастасіи, дочери Всеволода III, сочетавшейся бракомъ съ Ростиславомъ Рюриковичемъ въ 1189 году,

(*) Истор. Госуд. Росс. 2 изд. Т. III. прим. 171.—Туровскій Епископъ Леврентій, упоминаемый въ Симоновомъ Посланіи, былъ въ 1182 году на постриженіи Василія, избраннаго въ Архимандриты Печерскіе по смерти Поликарпа.

которая желала доставить ему престолъ Епископскій (испрашивая въ семъ случаѣ совѣта у Симона) въ Новгородѣ, вѣроятно, по изгнаніи Антонія въ 1220 году, или въ Смоленскѣ послѣ Лазаря, или въ Юрьевѣ послѣ Алексѣя (*); жилъ при В. К. Георгіѣ Всеволодовичѣ, господствовавшемъ во Владимірѣ и Суздалѣ (1212 — 1216), который хотѣлъ поставить его Намѣстникомъ основанной имъ Епархіи, и еще здравствовалъ въ продолженіи Симонова Епископства (1215 — 1226). Не знаемъ, когда пресѣклась жизнь Поликарпова; можемъ только съ довольною достовѣрностію опредѣлить время Симонова Посланія: оно должно быть написано во второмъ или третьемъ десятилѣтіи XIII вѣка, въ одно время съ житіями св. Отцевъ Печерскихъ, сему Святителю приписываемыхъ, которыя онъ предложилъ въ наставленіе Поликарпу и,

---

(*) Св. Архіепископъ Новгородскій и Псковскій Антоній, изъ монаховъ Хутынскихъ, принялъ паству въ 1212 году, въ 1220 изгнанъ и опредѣленъ въ Перемышль, въ 1225 оттуда возвращенъ, въ 1228, оставя Епархію, удалился въ Хутынь монастырь, вскорѣ въ третій разъ возведенъ въ Новгородскіе Іерархи, но въ слѣдующемъ 1229 вторично отшелъ въ Хутынь, и тамъ 1238 года скончался. — Смоленскій Епископъ Лазарь, безъ сомнѣнія, не тотъ, который рукоположенъ Митрополитомъ Михаиломъ въ первой половинѣ XII вѣка; въ спискѣ Іерарховъ Смоленскихъ многія пропущены, въ томъ числѣ и нашъ Лазарь (Ист. Рос. Іер. Ч. I. стр. 160 и 161).— Юрьевскій Епископъ Алексѣй намъ неизвѣстенъ.

вѣроятно, препроводилъ къ нему при семъ Посланіи (*). Такъ въ жизни Аѳанасія затворника Симонъ обращается къ Поликарпу: *утвердися въ святомъ томъ манастыри Печерскомъ; не вѣсхощи власти Игуменства ни Епископства, и довлѣетъ ти къ спасенію, еже скончати жизнь въ немъ.* Въ жизни Святоши Князя Черниговскаго: *богатство ли остави* (Поликарпъ)*? но не имѣ его; славу ли? но не постиже ея: но отъ убожества въ славу пріиде и въ все благое . . . . . Вчера пришелъ еси въ черничество, и уже обѣщеваеши, и преже навыкновенія Епископству хощеши, и законодавець крѣпокъ показуешися, и преже своего покорениа всѣхъ смирити хощеши; мудрствуеши высокая съ гордынею, повелѣвая, съпротивно отвѣщавая. Сіа вся навыкохъ отъ устъ твоихъ.* Въ жизни Ареѳы черноризца: *проси у Господа Бога, да ту* (въ монастырѣ Печерскомъ) *жизнь свою скончаеши въ покаяніи и послушаніи Игумена своего Акиндина* (**). И такъ, изъ приведенныхъ разысканій открывается, что сей Акиндинъ, по волѣ коего, безъ сомнѣнія, въ началѣ XIII вѣка, Поликарпъ описалъ житія нѣкоторыхъ Отцевъ Печерскихъ, слышанныя имъ отъ Симона, былъ не тотъ Архимандритъ, котораго жизнь окончилась въ 1164

(*) Въ рукописныхъ Патерикахъ непосредственно за онымъ слѣдуютъ житія описанныя Симономъ, и сія часть Патерика именуется *первымъ* Посланіемъ; а *вторымъ*, въ коей описаны житія Поликарпомъ.

(**) Сравни наставленія въ Посланіи къ Поликарпу.

году (*). Это совершенно другой, одноименный только первому, пропущенный въ росписи начальствующихъ Печерскою обителію, гдѣ, отъ 1185 по 1274 годъ, извѣстны только два Архимандрита, Ѳеодосій и Агапитъ (**). Но Лѣтопись Кирилловская (по Синодальному списку, Карамз. Т. III. прим. 369) сохранила имя сего Печерскаго Архимандрита Акиндина, который съ Митрополитомъ, Епископами и прочимъ Духовенствомъ участвовалъ въ посвященіи Кирилла въ Епископы Ростовскіе 6 Апрѣля 1231 года.

---

(*) Жизнь Агапита Поликарпъ заключаетъ слѣдующими словами: *сеже речеся въ пятнадесятное лѣто твоего* (Акиндинова) *Игуменства, еже не бысть поминовено за 60 и 100 лѣтъ; нынѣ же, твоея ради любве, и утаеная слышана быша.* А извѣстный Акиндинъ только отъ 1156 до года своей смерти, 1164, начальствовалъ обителью. Не знаю, на какомъ основаніи въ Слов. Духов. Росс. Писат. отнесено сочиненіе Поликарпомъ житій къ 1141 году? Пр. Агапитъ, постриженный при св. Антоніѣ, былъ современникомъ В. К. Всеволода, Владиміра Мономаха, владѣвшаго въ Черниговѣ, и Печерскаго Игумена Іоанна. И такъ, если къ нему относятся приведенныя Поликарповы слова, то жизнь сего святаго мужа, щитая отъ начала Игуменства Іоаннова, 1088, должна быть написана около 1228 года. Къ семуже времени относятся житія прочихъ святыхъ, сочиненныя Поликарпомъ.

(**) Въ описаніи Лавры упомянуто, что при второмъ изъ нихъ послѣдовало разореніе монастыря отъ Батыя: слѣдовательно это не тотъ Агапитъ, который погребалъ въ 1289 году Князя Галицкаго Владиміра Васильковича. См. Волынскую Лѣтопись въ выпискахъ Исторіографа.

Невѣжество и своевольство издателей древнихъ памятниковъ произвели такіе анахронизмы.

При печатаніи Посланія Епископа Симона къ черноризцу Поликарпу, относящагося къ началу XIII вѣка, мы пользовались другимъ спискомъ Патерика Печерскаго библіотеки Графа Толстова (No 221 въ 4), написаннымъ 1549 года со списка, сняпаго въ Москвѣ 1462 года, повелѣніемъ Княгини иноки Евпраксіи въ монастырѣ Вознесенскомъ, двумя діаками Григоріемъ и Ермолаемъ, со списка же, учиненнаго въ Кіевопечерскомъ монастырѣ 1460 года, по приказанію инока Кассіана для Іеромонаха Акакія (бывшаго Намѣстника Кіевскаго), при Князѣ Симеонѣ Александровичѣ Олельковичѣ († 1471) и при Архимандритѣ Николаѣ. Первое изданіе Патерика Печерскаго, по волѣ Архимандрита Иннокентія Гизіеля, въ 1661 году напечатанное, также имѣли мы предъ глазами.

# XXI.

# ПОСЛАНІЕ

## смиренаго Епископа Симона Владимерскаго и Суздальскаго къ Поликарпу черноризцу Печерскому.

Браше, сѣди 1) въ безмолвіи, сѣбери умъ свой и рци къ себѣ: человѣче! нѣси ли міра оставилъ еси и по плоти родитель, ащеже и здѣ пришедъ на спасеніе, а не духовная творишь. Что ради въ черническое имя облѣкся еси? А не избавять тебе муки черныя ризы. Се виждь, яко блажимъ еси здѣ отъ Князь и отъ Боляръ и отъ всѣхъ другъ твоихъ, глаголють бо: блаженъ есть, яко вѣзненавидѣлъ есть міра и славы его, уже не печепіся ничимѣже земнымъ, небесныхъ желая 2). Ты же немнишески живеши. Великъ студъ обдержить мя тебе ради: ащеже блажаще ны здѣ варяють ны въ Царьство небесное, и они въ покои обрящутся, мы же мучимы

1. *сѣди*) Въ спискѣ Графа Толстова *сѣдъ*, въ печатномъ изданіи *сѣдя*. 2. *желая*) Такъ поправлено; въ нашемъ спискѣ только *жая*.

горько вѣзопіемъ; и кто помилуетъ тя, самому себе погубившу? Вѣспряни, браше, вѣспряни и попечися мыслено о своей души, работай Господеви съ страхомъ и съ всякою смиреною мудростію. Да не днесь кротокъ 1), утро ярь и золъ; вмалѣ молчаніе и паки роптаніе на своего Игумена и на того служители. Небуди лживъ, виною плѣсною сбора церковнаго не отлучайся; якоже бо дождь растить сѣмя, тако и церкви влечеть душу на добрыя дѣла: все бо елико твориши въ келіи нивѣчтоже суть, аще и Псалтырь 2) чтеши, или обанадесять псалма поеши, ни единому Господи помилуй подобится сѣборному пѣнію. О семъ, браше, разумѣй, яко верховный Апостолъ Петръ, самъ церкви сый Бога жива, егда ятъ бысть отъ Ирода и всаженъ въ темницю, не отъ церкви ли бывающа молитва избави отъ руку Иродову? Давыдъ бо молится глаголя: единого прошу у Господа и того взыщу, да живу въ дому Господнѣ вся дни живота моего, и да зрю красоты Господня и посѣщаю церковь святую его. Самъ же Господь глаголетъ: домъ мой, домъ молитвы наречется; идѣже бо, рече, два или тріе сѣбрани во имя мое, ту есмь посреди ихъ. То аще толикъ зборъ болѣ ста сберется, вѣруй яко ту есть Богъ нашъ. Отъ того бо божественаго огня плѣхъ обѣдъ створяется,

---

1. *Да не днесь кротокъ*) Пропущено и взято изъ другаго списка. 2. *Псалтырь*) Въ спискѣ по ошибкѣ *сплтырь*.

егоже азъ желаю единоа крупици, паче всего суща иже предо мною. Свѣдитель ми есть Господь, яко нѣчемуже 1) быхъ не присягль ко иному брашну, развѣ четверти 2) и гороху, устроенаго на святую брашію. Ты же, браше, не днесь похваляй лежащихъ на трапезѣ и утро на варящаго и на служащаго браша ропщеши, и сѣмъ 3) старѣйшинѣ пакость творя, и обрящешися мошылу ѣдый, якоже въ Патерици написано. Егда ѣси или піеши, благопохвали Бога, ибо видѣ старець хулящихъ мошылу ѣдущихъ, а хвалящихъ медъ ѣдуща, якоже видѣ тѣйже старець различіа брашномъ. А не хули келаря, ибо ропщай исщезновеніе себѣ творишь: аще бо ѣсте или піете, все въ славу Божію твориште. Терпѣ же, браше, и досаженіа; претерпѣвый бо до конца спасется. Аще бо и ключишѣшися озлоблену быши, и пришедъ нѣкто вѣзвѣститъ ти, яко онсица поташа тя злѣ, рци же вѣзвѣстившему ти: аще и укори мя, но братъ ми есть и достоинъ бо есмь того, не о себѣ же творишь сего, но врагъ поустилъ есть на се, да вражду сѣтворить между нама, Господь же да поперетъ лукаваго, брата же да помилуетъ. Речеши же: яко въ лице ми досади предо всѣми; не

---

1. *нѣчемуже*) Читай *ничемуже*. 2. *четверти*) Въ другомъ спискѣ *цкрыха хлѣба*; тоже и въ печатномъ. 3. *и сѣмъ*) Читай *и симъ*, какъ въ другомъ спискѣ. Во многихъ мѣстахъ нашей рукописи буква *ѣ* употреблена за *и*.

приспрашенъ буди, чадо, о томъ, ни скоро подвигнися на гнѣвъ, но падъ поклонився до земля, а брату глаголя: прости мя, и исправи въ себѣ прегрѣшеніе, и всю силу вражію побѣдиши. Ащели потязанъ спротивившися, сугубо еси себѣ досадилъ. Ты ли болій еси Давыда Царя, емуже Семей досажаше въ лице, единъ же отъ слугъ Царевъ не стерпѣ: иду, рече, и отъиму главу его, почто песъ мертвый проклинаетъ господа моего? Но чтоже рече и Давыдъ къ нему: о сыну Сарушь! не дѣй его 1), да видитъ Господь смиреніе мое и въздастъ ми Господь благая, кляпвы его ради. Помысли, чадо, и больша, како Господь нашъ смири себе, бывъ послушливъ къ смерти своему Отцу, досаждаемъ не въспрещааше, слыша ся: бѣсъ имаши, по лицю біемъ и заушаемъ, оплеваемъ не гнѣвашеся, но и за распинаемая моляшеся, и тебе научилъ есть: молите, рече, за враги своя, и добро творите ненавидящимъ васъ, благословите кленущая вы. Доволно же ти буди, браше, твоего круподушіа сътвореное дѣло; тѣмъже ти плакатися подобаетъ, да прощенъ будеши, яко оставивъ святый честный манастырь и святыхъ Отець Антоніа и Ѳеодосія и святыхъ черноризець иже съ нима, и ялъся еси игуменити у святою безмездніку. Добрѣ еси сътворилъ, лишився таковаго начинаніа пустошнаго, и не далъ еси плещу врагу своему, ибо вра-

1. *не дѣй его*) Здѣсь, кажется, пропускъ. Въ другомъ спискѣ прибавлено *проклинати Давыда;* таже мысль и въ печатномъ.

жіе желаніе погубити тя хотяше. Не вѣси ли, яко древо часто напаяемо 1) скоро исшетъ, и ты отъ послушаніа отца и братіи своей оставль свое мѣсто, вѣскорѣ хотяше погибнути; овча пребывая въ стадѣ невредено будетъ, а отлучившееся вѣскорѣ погибнетъ и волкомъ изъѣдено будетъ. Подобаше ти преже разсудити, что ради вѣсхотѣлъ еси изыти отъ святаго и блаженнаго и честнаго и спасенаго того мѣста Печерьскаго, въ немъже дивившеся всякому хотящему спастися? Мню, брате, яко Богъ створи се, не терпя твоея гордости и изверже тя, якоже преже сатану со отступными 2) силами, зане не восхотѣлъ 3) еси служити святу мужеви, своему господину, а нашему брату, Архимандриту Анкиндину, Игумену Печерьскому. Печерьскій манастырь море есть, не держитъ въ себѣ гнилого, но измещетъ вонъ. А еже вписалъ ми еси досаду свою, люте тебѣ, яко погубилъ еси душу свою. Вѣпрошаю тебе: чимъ хощеши спастися? Аще постникъ еси, или трезвитель о всемъ и нищь, безъ сна пребывая, а досады не терпя, не получишь спасенія. Но радуется о тебѣ Игуменъ и вся братія, и мы вѣсть слышавше и вси утѣшихомся о обрѣтеніи твоемъ, яко погибль бѣ и обрѣтеся. Попустихъ же и еще твоей волѣ

---

1. *древо часто напаяемо*) Въ другомъ спискѣ правильнѣе: *древо часто не напаяемо, паче же пресажаемо.* 2. *со отступными*) Въ нашемъ спискѣ *со остыпными.* 3. *не восхотѣлъ*) Въ спискѣ только *восхотѣлъ.*

быти, а не Игуменѣ, вѣсхотѣлъ еси паки игуменити у святаго Димитріа, а не бы тебе принудилъ Игуменъ, или Князь, или азъ. И се уже искусился еси. Разумѣй, брате, яко неугодно Богу твое старѣйшиньство, и сего ради дарова ти оскудѣніе очію; то ты ни тако здрогнуся, идѣже бѣ рещи: благо мнѣ, яко смирилъ мя еси, да научюся оправданіемъ твоимъ. Разумѣхъ тя санолюбца, и славы ищеши отъ человѣкъ, а не отъ Бога. Не вѣруеши, окаянне, писанному: никтоже о себѣ вѣзметь чести, но званный отъ Бога; аще бо Апостолу не вѣруеши, то ни Христу. Что отъ человѣкъ ищеши сану самъ, а не отъ Бога, сущимъ же отъ Бога не хощеши повѣнутися и мыслиши высочайшія, идѣже древле таковіи съ небесъ свержени быша. Азъ нѣсмь ли, глаголеши, достоинъ увѣритися таковому сану? или хуждіе есмь чимъ икономa сего, или его брата спѣюща? Самъ не получивъ желаніа мятешися. Хощеши же часто исходити отъ келіи въ келію, и ту сваживати брата съ братомъ, глаголя неполезная: или мнитъ сій Игуменъ и сій икономъ, яко здѣ токмо спастися вѣзможно, а нами что ми не разумѣютъ? Сіи дьявольская начинанія, сіи точныхъ тебѣ изящьства! Ащели и самъ кое предспѣяніе получиши, яко стати ти на высочайшемъ мѣстѣ, не забывай смиренныя мудрости, да егда прилучитьтися сѣступити 1) съ степени, и

---

1. *сѣступити*) Въ спискѣ *сьсупити*.

обрящеши путь свой смирены, и не впадеши въ скорбѣ различныя. Пишетъ же ми книги Княгини Роспиславля Верхуслава, хотящи тебе поставити Епископомъ Новуграду на Онтоніево мѣсто, или Смоленску на Лазарево мѣсто, или Юрьеву на Олексіево мѣсто: аще ми и тысяща сребра расточити тебе ради и Поликарпа ради, и рѣхъ ей: дщи моя Анастасіе! дѣло нѣбогоугодно хощеши сътворити; абы пребылъ въ манастыри неисходно съ чистою съвѣстію, въ послушаніи Игумени и всея братіи, трезвяся о всемъ, то нетокмо бы въ святительскую одежу оболченъ, но и вышняго Царьства достоинъ бы былъ. Ты же, брате, Епископьству ли похощѣлъ еси? Добру дѣлу хощеши, но послушай глаголюща къ Тимоѳею Павла Апостола, почетъ разумѣеши, аще еси что отъ пого исправилъ, какому подобаетъ быти Епископу. Аще бы ты былъ достоинъ таковаго сана, не быхъ тя пустилъ отъ себе, но своима рукама Намѣстнѣка тя поставилъ быхъ въ обѣ Епископьи, Владимерю и Суздалю, якоже Князь Георгій хотѣлъ, но азъ ему възбранилъ, видя твое веледушіе 1). Аще мене преслушаешися, кадѣй любо власти вѣсхощеши, или Епископьству или Игуменьству повинишися, буди клятва, а не благословеніе, и кѣмому не внидеши въ святое и честное мѣсто, въ немъже еси остригълъся, и аки со-

1. *веледушіе*) Въ друѕомъ спискѣ *малодушіе*

судъ непотребенъ будеши и изверженъ, и плакашися имаши много. Браше, не то свершеніе есть, еже славиму быти отъ всѣхъ, но еже исправити житіе и чиста себе снабдѣти. Отъ того, браше, Печерьского манастыря мнози Епископи поставлени быша; якоже отъ самого Христа Бога нашего Апостоли въ всю вселенную послани быша, такоже отъ того Матере Госпожа нашеа Богородица великого манастыря тоя, мнози Епископи поставлени быша въ всю Рускую землю. Первый Ростовскій Леонтій священномученикъ, егоже Богъ прослави нетлѣніемъ, и се бысть Первопрестольникъ, егоже невѣрніи, много мучивше, убиша: и се третій гражанинъ небесный бысть Рускаго міра, съ онѣма Варягома вѣнчався отъ Христа, егоже ради убіенъ бысть. Иларіона Митрополита челъ есть 1) самъ въ житіи святаго Антоніа, яко отъ того постриженъ бысть, и тако священьства сподобленъ бысть. По сихъже Николае, Ефремъ Переяславлю, Исаіа Ростову, Германъ Новуграду, Стефанъ Владимерю, Нифонтъ Новуграду, Маринъ Юрьеву, Мина Полотьску, Николае Тмуторокану, Θеоктистъ Чернигову, Лаврентій Турову, Лука Бѣлуграду, Ефремъ Суздалю. Аще хощеши вся увѣдати, почти Лѣтописца старого Ростовьскаго, есть бо всѣхъ болѣ ѩ, а еже потомъ и до насъ грѣшныхъ, мню, близъ ѝ. Раз-

1. *есть*) Правильнѣе *еси*, какъ въ другомъ спискѣ.

умѣй, брате, колика слава того манастыря и постыдився покайся, и изволи си тихое и безмятежное житіе, къ немуже Господь привелъ тя. Азъ бы радъ оставилъ Епископьство и работалъ Игумену, но вѣси кая вещь держитъ мя. И кто не вѣстъ мене грѣшнаго Епископа Симона и сеа Зборныя церкви, красоты Владимерьскіа и другіа Суздальскіа церкве, юже самъ создахъ? Колико же имѣета градовъ и селъ? и десятину збираютъ по всей земли той, и тѣмъ всѣмъ владѣетъ наша худость. Предъ Богомъ ти молвлю: всю сію славу и власть яко калъ мнѣлъ быхъ, аще бы ми трескою торчати за враты, или сметіемъ валятися въ Печерьскомъ манастыри и попираему быти человѣки. Лучьши есть чести временныя день единъ въ дому Божіа Матере паче а тысящь, въ немъже волилъ быхъ пребывати, паче неже жити ми въ селѣхъ грѣшничѣхъ.

КОНЕЦЪ.

# ПРИБАВЛЕНІЕ

## *о Туровскихъ Епископахъ Западной Церкви.*

*Pinscy Władykowie.*

Starożitności tey Katedry ztąd dochodzę, że Ioachima Turowskiego Władykę iuż w roku 1146 czytałem, bo Pinscy Episcopowie oraz się y Turowskiemi titułuią. Bliszszych czasow rządzili tą Katędrą: Euthimiusz Okuszko. Leontius Pełczycki, herbu Jastrzębiec 1592. Jan Hohoł Unit 1596. Grzegorz Michałowicz, herbu Lis 1624 (*Susza* in Vita B. Jozaphat). Raphał Korsak, herbu Korczak 1632. Marcin Białozor, herbu Wieniawa, koło roku 1640. N. Orański. Antoni z Łubic Zołkiewski 1700. N. Ciechanowicz. Teofil Godebski, herbu Godziemba 1728.

*Пинскіе Владыки.*

Древность сей каѳедры изъ того является, что я нашелъ еще въ 1146 году Іоанима Владыку Туровскаго, ибо Пинскіе Епископы вмѣстѣ и Туровскими именовались. Въ позднѣйшія времена управляли сею каѳедрою: Евѳимій Окушко. Леонтій Пелчицкій, герба молодаго ястреба, 1592. Іоаннъ Гоголь Унiатъ 1596. Григорій Михаловичь, герба лисицы, 1624 (Суша въ жизни бл. Іосафата). Рафаилъ Корсакъ, герба трехъ рѣкъ, 1632. Мартинъ Бѣлозоръ, герба зубрей головы, около 1640. Неизвѣстный по имени Оранскій. Антоній изъ Лубицъ Жолкевскій 1700. Неизвѣстный по имени Цѣхановичь. ѲеофилъГодебскій, герба сосны 1728.

О Епископахъ: Іоанимѣ, Евѳимiѣ, Леонтiѣ и Іоаннѣ сличи стран. xv, xvii, xviii и xix. — См. Herby y Familie Rycerskie, tak w Koronie jako y Wielkim Xięstwe Litewskim. Zebrane przez X. Kaspra Niesieckiego Societatis Jesu, roku Pańskiego 1728. W drukarni Collegium Lwowskiego Soc. Jesu. fol. — I. 94.